2017 வருடாந்த அறிக்கை

பேராதனைப் பல்கலைக்கழகம்
பேராதனை, இலங்கை

UNIVERSITY OF PERADENIYA
75 years
1942 2017

ஆண்டறிக்கை
2017

பேராதனைப் பல்கலைக்கழகம்

பேராதனை பல்கலைக்கழகத்தின் ஆண்டறிக்கை பல்கலைக்கழகத்தின் அனைத்து அடைவுகள் தொடர்பான சுருக்கமான நிறுவன ரீதியான மீளாய்வினை வழங்குகின்றது. இவ்வறிக்கை உயர் கல்வி அமைச்சின் நியம மாதிரி படிவத்திற்கு ஏற்ப தயாரிக்கப்பட்டுள்ளது. இங்கு குறிப்பிடப்பட்ட விடயங்கள் உரிய துறைகளினால் வழங்கப்பட்டதுடன், புள்ளிவிபரவியல் மற்றும் தகவல் பிரிவினால் தயாரிக்கப்பட்டுள்ளது.

தயாரிப்பு : திருமதி. ஏ.ஏ.கே.யு.அத்தபத்து
புள்ளிவிபரவியல் உத்தியோகத்தர்
பேராதனைப் பல்கலைக்கழகம்.

ஆங்கில பதிப்பு: கலா. வருனாதத்த எதிரிசிங்க
மொழித்துறை திணைக்களம்
கலைப் பீடம

ISSN: 2478-1088

தொலைநோக்கு

தேசிய மற்றும் சர்வதேச தரத்திற்கு ஏற்ப உயர் கல்வியில் அதி சிறந்த நிலையமாக விளங்குதல்

இலக்கு

பேராதனைப் பல்கலைக்கழகத்தின் இலக்குகானது தேசிய மற்றும் சர்வதேச சமூகத்துக்கான பங்களிப்புக்கு உகந்த கற்றலுக்கான சூழலை உருவாக்குவதன் ஊடாக உயர் தரமான பல்வேறு வகைப்பட்ட பட்டதாரிகளுக்கு வசதியளித்து, மேம்படுத்தி மற்றும் உருவாக்கி தேசிய மற்றும் உலக தலை முறைக்காக புத்தாக்க கல்வி பல்வேறு தத்துவ கோட்பாடுகளில் புலமை மிக்க ஆராய்ச்சிகளை கைத் தொழில் மற்றும் சமூக கூட்டுப் பங்காண்மையினூடாக அறிவினை பரப்புதலும் மற்றும் பயன்படுத்துதலும்

பேராதனைப் பல்கலைக்கழகம்
இலங்கை

உபவேந்தரின் செய்தி

பேராதனைப் பல்கலைக்கழகத்தின் 2017 ஆம் ஆண்டுக்கான வருடாந்த அறிக்கையை வெளியிடுவது எனக்கு பெரும் மகிழ்ச்சியை கொண்டு வருகின்றது. இந்த அறிக்கை ஒன்பது பீடங்களுடன் தொடர்புடைய கல்வி சார் மற்றும் கல்விசாரா நடவடிக்கைகளை வெற்றிகரமாக வெளிக் கொணருவதாக உள்ளது. அதனை விட எமது நிலையங்களும் மற்றும் அலகுகளும் மற்றும் அவற்றுடன் தொடர்புடைய ஏனைய பல்கலைக்கழகங்களின் நிறுவனங்கள் மற்றும் வெளி நிறுவனங்கள் ஆகியன தனது அடைவுகளை வெளிக் கொணர்ந்து நிற்கின்றன.

2017 ஆம் ஆண்டானது பல்கலைக்கழத்துக்கு பல அடைவுகளைக் கொண்டு வந்துள்ளது. அவற்றின் பலவற்றில் சில முக்கியமானவைகள் கீழே சாராம்சமாக குறிப்பிடப்பட்டுள்ளன

-113.11 மில்லியன் ரூபா பெறுமதியான வெளி ஆராய்ச்சி நிறுவனங்களில் இருந்து எண்பத்தாறு ஆராய்ச்சி மானியங்கள் பெறப்பட்டுள்ளன.

- வெவ்வேறுபட்ட வெளிநாட்டு நிறுவனங்களுடன் 37 புரிந்துணர்வு உடன்படிக்கைகள் கைச்சாத்திடப்பட்டுள்ளன.
- பதினெட்டு சர்வதேச மாநாடுகளும் மற்றும் ஏழு உள்ளுர் மாநாடுகளும் நடத்தப்பட்டுள்ளன.
- 2015 ஆம் ஆண்டில் அதிக எண்ணிக்கையான (62) ஜனாதிபதி விருதுகள் வெற்றி கொள்ளப்பட்டுள்ளன.
- புதிய மாணவர்களுக்காக கட்டப்பட்ட மூன்று விடுதிகளில் மாணவர் எண்ணிக்கையில் கிட்டத்தட்ட 75% க்கு தங்குமிட வசதிகள் வழங்குவிக்கப்படுவதற்கு உதவியுள்ளன.
- பல தசாப்தங்களாக கைவிடப்பட்டிருந்த பின்னர் கல்விசார் அணியினருக்கான புதிய விடுதிகள் கட்டுவதற்கு ஆரம்பிக்கப்பட்டுள்ளன.
- மரபுரிமைக் கட்டிடங்களாக கருதப்பட்டு வந்தது மற்றும் 30 ஆண்டுகளுக்கு மேலாக முயற்சிக்கப்பட்டதுமான கலைப் பீடக் கட்டிடத்தின் புத்தாக்க நடவடிக்கைகள் முன்னிருந்த மூலநிலமைக்கு கொண்டுவரப்பட உள்ளன.

இந்த வருடாந்த அறிக்கையில் எமது கல்விசார் அணியினராலும் மாணவர்களினாலும் பெற்றுக் கொள்ளப்பட்ட உயர் ஸ்தானங்களினதும் மற்றும் விருதுகளினதும் மேலதிக விபரங்கள் உள்ளடக்கப்பட்டுள்ளன.
பேராதனைப் பல்கலைக்கழகத்தின் இந்த வருடாந்த அறிக்கையை மதிப்பிடுவதற்கு எமது சாதனைகளை கவனமாக வாசித்தறிந்து கொள்வதற்கு உங்களை வரவேற்பதில் மகிழ்ச்சியாக உள்ளது.

இறுதியாக, தனிப்பட்ட பீடங்கள் / நிறுவகங்கள் / நிலையங்கள் ஆகியவற்றிலிருந்து அறிக்கைகளைத் தொகுத்து 2017 ஆம் ஆண்டுக்கான இந்த அறிக்கையை உருவாக்குவதில் அயராது அற்பணிப்புடனும் மற்றும் பொறுப்புணர்வுடனும் செயற்பட்ட புள்ளிவிபர உத்தியோகத்தர் திருமதி ஏ ஏ கே யூ அத்தபத்து அவர்களுக்கு எனது நன்றியினை தெரிவிப்பதில் மகிழ்ச்சி அடைகிறேன் .

பேராசிரியர் உபுல் பி திசாநாயக்க

பொருளடக்கம்

1 அறிமுகம்
1.1 துணைவேந்தரின் மீளாய்வு 1
1.2 பேரவை 5
1.3 மூதவை 6
1.4 ஒட்டு மொத்த செயலாக்கம் 11
1.5 தோல்விகளும் நியாயப்படுத்தல்களும் 36
1.6 எதிர் காலத் திட்டம் 36
2 மாணவர்கள் மற்றும் அலுவலர்கள் பற்றிய விடயங்கள் 38
2.1 மாணவர்கள்
2.1.1 வளங்கள் மற்றும் மாணவர்கள் 38
2.1.3 வெளிநாட்டு மாணவர் விபரங்கள் 39
2.1.2 உள்நாட்டு மாணவர்களின் விபரம் 40
2.2 உறுப்பினர்கள்
2.2.1 கல்விசார் பதவியணியினர் விபரங்கள் 41
2.2.2 கல்விசார் உதவியாளர்கள் 45
2.2.3 கல்விசாரா பதவியணியனர் விபரங்கள் 45
2.2.4 புதிய அனுமதிகள் – கல்விசார், கல்வி சாரா (நிரந்தரம்) 2009 – 2017 46
2.2.5 புதிய பாடநெறிகள் 2017ல் ஆரம்பிக்கப்பட்டவை 47
2.2.6 உள்ளூர் உயர்கல்வி / ஆராய்ச்சி நிறுவனங்கள் / நன்கொடை முகவர்களுடன் புரிந்துணர்வு ஒப்பந்தம் கையொப்பமிடப்பட்டது 48
2.2.7 சர்வதேச ரீதியாக உயர்கல்வி நிறுவனங்கள் மற்றும் ஆராய்ச்சி நிறுவனங்களுடன் புரிந்துணர்வு ஒப்பந்தம் நன்கொடை முகவர்கள் 49
2.2.8 அ) கல்விசார் மற்றும் கல்வி சாரா பரிபாலன உத்தியோகத்தர்களுக்கு கிடைத்த உள்நாட்டு ஆதாரவாளர்கள் மற்றும் புலமைப்பரிசில்கள் துறைசார் அபிவிருத்திக்காக கிடைத்த விருதுகள் 51
ஆ) 2017ஆம் ஆண்டு கல்வி மற்றும் நிர்வாக பணியாளர்களின் தொழில் உதவித்தொகை, புலமைப்பரிசில் கிடைத்த / விருதுகள் 52
2.2.9 பேராதனைப் பல்கலைக்கழகத்தால் மேற்கொள்ளப்பட்ட உள்நாட்டு கருத்தரங்குகள் /பயிற்சி பட்டறைகள் 53
2.2.10 பேராதனைப் பல்கலைக்கழகத்தால் மேற்கொள்ளப்பட்ட நடாத்தப்பட்ட சர்வதேச கருத்தரங்குகள் மற்றும் பயிற்சி பட்டறைகள் 54
2.2.11 பேராதனைப் பல்கலைக்கழகத்தால் மேற்கொள்ளப்பட்ட நடாத்தப்பட்ட பயிற்சி பட்டறைகள் /கருத்தரங்குகள் /நிகழ்வுகள் 56
2.2.12 பீடத்தால் நடாத்தப்பட்ட தனிமுயற்சியாமை நிகழ்வுகள் 68
2.2.13 செயற் திட்ட விபரங்கள் (உள்நாட்டு முதலீடு) 68
2.2.14 செயற் திட்ட விபரங்கள் (வெளிநாட்டு முதலீடு) 76
2.2.15 செயற் திட்ட செலவீனம் (உள்நாட்டு / வெளிநாட்டு) 78

3 பீடங்களும் பட்டப்பின் படிப்பு நிறுவனங்களும்
3.1 விவசாயபீடம் 89
3.2 இணைந்த சுகாதார விஞ்ஞானங்கள் பீடம் 94
3.3 கலைப் பீடம் 98
3.4 பல் மருத்துவ விஞ்ஞானங்கள் பீடம் 102
3.5 பொறியியல் பீடம் 108
3.6 முகாமைத்துவபீடம் 110
3.7 மருத்துவபீடம் 112
3.8 விஞ்ஞானபீடம் 113
3.9 மிருகவைத்திய மற்றும் விலங்கு விஞ்ஞானபீடம் 115
3.10 பட்டப்பின் படிப்பு நிறுவகங்கள்
3.10.1 விவசாயபட்டப்பின் படிப்புநிறுவகம் (PGIA) 117
3.10.2 விஞ்ஞானப் பட்டப்பின் நிறுவகம் (PGIS) 122
3.10.3 மானுட சமூகவியல் பட்டப்பின் படிப்பு நிறுவகம் (PGIHS) 125
3.11 பேராதனைப் பல்கலைக்கழக நூலக வலையமைப்பு 127

4 பல்கலைக்கழகத்தின் பிரதான நிலையங்கள்
4.1 தகவல் தொழில்நுட்ப நிலையம் 129
4.2 ஆங்கில மொழி கற்பித்தல் அலகு 130
4.3 தொழில் வழிகாட்டல் மற்றும் ஆலோசனை அலகு 131
4.4 தொலை மற்றும் தொடர்கல்வி நிலையம் 134
4.5 சுற்றாடல் கற்கைகளுக்கான நிலையம் 136
4.6 மனிதஉரிமைகள் கற்கை நிலையம் 138
4.7 பொறியியல் வடிவமைத்தல் நிலையம் 140
4.8 அவசர வைத்திய மற்றும் இடர் முகாமைத்துவ பயிற்சி நிலையம் 141
4.9 உள்ளகத் தர உத்தரவாதப் பிரிவு (IQAU) 142
4.10 சர்வதேச ஆராய்ச்சி நிலையம் 145
4.11 அலுவலர்கள் அபிவிருத்தி நிலையம் 147

5 துணைச் சேவைகள்
5.1 சுகாதார நிலையம் மற்றும் சுகாதார சேவைகள் 149
5.2 நில வடிவமைப்புப் பிரிவு் 151
5.3 மார்சல் பிரிவு 153
5.4 உடற்கல்விப் பிரிவு 154
5.5 பாதுகாப்பு சேவைகள் 157
5.6 மாணவர் வதிவிடபிரிவு 158
5.7 மாணவர் சேவைகள் 160

6 ஆராய்ச்சிகள் வெளியீடுகள் மற்றும் விருதுகள்
6.1 விஞ்ஞானம் மற்றும் தொழிநுட்ப அபிவிருத்தி வெளியீடுகளின் 2017 162
6.2 காப்புரிமைகள் 163
6.3 பொது மக்களுக்கு அறிவினைப் பரப்புவதற்கான நிகழ்ச்சி 164
6.4 கவிதைகள், கீதங்கள் மற்றும் பாடல் வரிகள்' இசை அமைக்கப்பட்ட சங்கீதம் மற்றும் நடனங்கள் நாடகங்கள், திரைபடங்கள் மற்றும் உருவாக்கம் பெற்ற, மீளாய்வுகள் ஆகியவற்றால். உருவாக்கம் பெற்றவைகள்,மீளயாய்வுகள் ஆகியவற்றில் உரிமை பெற்றவைகளை பாராட்டுதல் 171
6.5 சர்வதேச மற்றும் உள்நாட்டு விருதுகள் 172

7 உட் கட்டமைப்பு தொடர்பான விபரங்கள்
7.1 2017 ஆம் ஆண்டுக்கான தற்பொழுது நடந்து கொண்டிருக்கும் சகல மூலதனக் கருத்திட்டங்கள் 175
7.2 2017 ஆம் ஆண்டுக்கான தற்பொழுது நடந்து கொண்டிருக்கும் சகல மறுசீரமைப்பு கருத்திட்டங்கள் 176
7.3 2017 ஆம் ஆண்டுக்கான புதிய மறுசீரமைப்பு கருத்திட்டம் 180
7.4 2017 ஆம் ஆண்டுக்கான புதிய மூலதனச் கருத்திட்டம் 183

8 நிதி அறிக்கை
8.1 நிதி அறிக்கை 2017 184
8.2 கணக்காய்வு குழு அறிக்கை 2017 186
8.3 2016 மற்றும் 2017 களில் மொத்த வரவு ஒப்பீடு 188
8.4 2016 மற்றும் 2017 களில் மூலதனச் செலவுகள் 189
8.5 2017 ஆம் ஆண்டில் மீண்டெழும் செலவு 190
8.6 நிதியியல் முன்னேற்றங்கள் (செலவு) 192
8.7 நிதியியல் முன்னேற்ற விபரங்கள் (பொது வருமானம்) 192
8.8 நிதி செயல் திறன் பகுப்பாய்வு 2017 192
8.9 நிதி நிலமைக்கூற்று 193
8.10 நிதிக் செயல்திறன் கூற்று 195
8.11 இந்த ஆண்டுக்கான காசுப்பாச்சல் கூற்று 196
8.12 இவ்வாண்டுக்கான கணக்கு பொருத்தப்பாடு 2017 198
8.13 மூலதன மாற்றங்களின் கூற்று 2017 199
8.14 கணக்குகளுக்கு குறிப்புக்கள் 200
8.15 தணிக்கை அறிக்கை 204
8.16 1978 ஆம் ஆண்டின் 16ஆம் இலக்க பல்கலைக்கழகச் சட்டத்தின் 108 (1) ஆம் பிரிவின் அடிப்படையில் 2017 ஆம் ஆண்டு டிசம்பர் 31 ஆம் திகதி முடிவுற்ற ஆண்டிற்கான பேராதனை பல்கலக்கழகத்தின் நிதி அறிக்கையின் மீதான கணக்காயவாளர் நாயகத்தின் அறிக்கைக்குரிய பதில் 226

1 அறிமுகம்

1.1 துணை வேந்தரின் மீளாய்வு
(பேராசிரியர் உபுல் பீ திசாநாயக்க)

பேராதனைப் பல்கலைக்கழகமானது இலங்கைப் பல்கலைக்கழகமாக கொழும்பில் 1942 யூலை மாதம் 01 திகதி தாபிக்கப்பட்ட நாட்டின் மிகப் பழைமையானதும் மிகப்பெரிய பல்கலைக்கழகமுமாகும். இலங்கைப் பல்கலைக்கழகமானது அதன் கலைப்பீடத்தை 1952 ஒக்டோபர் 06 ஆம் திகதி பேராதனைக்கு மாற்றியதன் மூலம் இலங்கைப் பல்கலைக்கழகத்தை பேராதனையில் நிறுவியது. இது மத்திய மலைநாட்டில் கண்டிநகரிலிருந்து 8 கிலோமீற்றர் தொலைவில் இயற்கை அழகுடைய பகுதியில் அமைந்த,பல்கலைக்கழகமானது 775. ஹெக்டேயர் நிலப்பரப்பை விஸ்தீரணமாகக் கொண்டதாக மனரம்யமான அழகிய இடத்தில் காணப்படுவதோடு, பேராதனைப் பல்கலைக்கழகமானது இலங்கையிலுள்ள பல்கலைக்கழகங்களுடன் ஒப்பிடுகையில் நிகரற்ற கல்வி,விடுதி வசதி,விளையாட்டு மற்றும் கலாசாரரீதியாக இயல்புடையதாக காணப்படுகிறது.

பல்கலைக்கழகமானது மிகச் சிறந்த கற்றல் நிலையமாக கடந்த 75 ஆண்டுகளாகதரம் வாய்ந்த கல்வி கற்கும் ஒரு சிறந்த மையமாகவும்,தரரீதியாகவும் அளவுரீதியாகவும் விஸ்தீரணமடைந்து சர்வதேச அங்கீகாரம் பெற்ற நாட்டில் ஒரு பல்கலைக்கழகமாகவும் திகழுகின்றது அத்துடன்
தனது தனித்துவ அங்கீகாரத்தையும் பெற்றுள்ளது. பீடங்களின் எண்ணிக்கையானது 1942 இல் நான்காக ஆகவிருந்து தற்போது விவசாயம், இணைந்தசுகாதாரவிஞ்ஞானங்கள்,கலை, பல் மருத்துவவிஞ்ஞானம்,பொறியியல்,மருத்துவம்,விஞ்ஞானம்,மிருகவைத்திய மற்றும் விலங்குவிஞ்ஞானம் மற்றும் முகாமைத்துவம் என ஒன்பதுவரை அதிகரித்துள்ளது. ஆரம்பத்தில் காணப்பட்ட 18 கல்வித்துறைகளுடன் ஒப்பிடும் போது தற்போது 79 கல்வித்துறைகள் பல்வேறுபட்ட கோணங்களில் காணப்படுகின்றன. பல்கலைக்கழகமானது விவசாயப் பட்டப்பின் படிப்புநிறுவகம் (PGIA) மற்றும் விஞ்ஞானபட்டப்பின் படிப்புநிறுவகம் (PGIS) மானிடவியல் மற்றும் சமூகவிஞ்ஞானநிறுவகம் (PGIHS) என மூன்றுபட்டப்பின் படிப்புநிறுவகங்களையும் பல்கலைக்கழம் உருவாக்கியுள்ளது. அத்துடன் மருத்துவப் பட்டப்பின் படிப்புநிறுவகம் (PGSM) தாபிக்கப்பட்டுவருவதுடன் வெகுவிரைவில் ஆரம்பிக்கப்படவுள்ளது.

பேராதனைப் பல்கலைக்கழகமானது வதிவிட பல்கலைக்கழகமாக பெரும்பாலான உள்ளக மாணவர்கள்,கல்விசார் மற்றும் கல்விசாரா அலுவலர்களுக்கு வசதிகளை வழங்கும் வகையில் வடிவமைக்கப்பட்டதாகும். இருபத்தொரு மாணவர் விடுதிகளின் மூலமாக உள்ளக மாணவர் சனத்தொகையில் 70% மானமாணவர்களுக்கு விடுதிவசதியை வழங்கியுள்ளது. சுகாதாரநிலையம்,வணக்க ஸ்தலங்கள் மற்றும் விளையாட்டு முதல் பெருமளவிலான எண்ணிக்கையுடைய சங்கங்கள் மற்றும் அமைப்புகள் மூலமாக சமுகங்களின் பலபாகங்களையும் திருப்திப்படுத்தக்கூடிய கலாசார நிகழ்ச்சிகளின் மூலமாக பேராதனைப் பல்கலைக்கழகமானது மாணவர்களின் மற்றும் அதன் அலுவலர்கள் மத்தியில் அதிகளவு கண்ணோட்டத்தை பெற்றுள்ள உயர் கல்வி நிறுவனமாக அமைவதற்கு ஏதுவாகயுள்ளது.

இளமானிப் பட்டமாணவர் அளவானது ஏறக்குறைய 13,000 ஆகும். பேராதனைப் பல்கலைக்கழகமானது கல்விசார் அலுவலர்,நிர்வாகஅலுவலர்,மற்றும் சேவைப் பிரிவுகள் அடங்கலாக ஏறத்தாழ 3500 ஆளணியினரைக் கொண்டுள்ளது. பேராதனைப் பல்கலைக்கழகமானது இருபத்தியொரு இளமானிப் பட்டங்களை ,சட்டம்,மானுடவியல்,பௌதீகமற்றும் உயிரியல் விஞ்ஞானங்கள்,பொறியியல் மற்றும் கணனிவிஞ்ஞானம்,விவசாயம்,பல்வைத்திய,மருத்துவம், இணைந்த சுகாதார விஞ்ஞானம் மற்றும் மிருகவைத்தியம் மற்றும் விலங்குவிஞ்ஞானம் போன்றதுறைகளில் வழங்குகின்றது. இந்நாட்டில் பேராதனைப் பல்கலைக்கழகம் மாத்திரமே இணைந்த சுகாதாரவிஞ்ஞானம் பீடம்,பல்வைத்திய விஞ்ஞானங்கள் பீடம்,மிருகவைத்தியம் மற்றும் விலங்கு விஞ்ஞானபீடம் மற்றும் புவியியல் துறையைக் கொண்டுள்ளது.

8500 மாணவர்கள் முதுகலைமாணி ் படிப்பிற்காக பதிவுகளை மேற்கொண்டு கலவி பயில்கின்றனர். இவர்கள் விவசாயப் பட்டப்பின் படிப்புநிறுவகம் (PGIA)விஞ்ஞானபட்டப்பின் படிப்புநிறுவகம் (PGIS)மானிடவியல் மற்றும் சமூகவிஞ்ஞானநிறுவகம் (PGIHS) ஆகியநிறுவகங்களில் அனுமதிக்கப்பட்டுள்ளர்.

தொலை மற்றும் தொடர் கல்வி நிலையமானது வெளிவாரி கல்வி வாய்ப்புக்களையும் , சான்றிதழ்,டிப்ளோமா, மற்றும் பட்டப்படிப்புமட்டதகுதிகளோடு பல்வகைத் துறைகளுக்காக பாரம்பரிய மற்றும் இணையமுறைகளினூடாக வடிவமைத்தல் மற்றும் அமுல்படுத்தல் என்பவற்றைக் கொள்கையாக கொண்டுள்ளது. தொலை மற்றும் தொடர்கல்வி நிலையத்தில் தற்போது வெளியக இளமானி நிகழ்ச்சித்திட்டங்களை சுமார் 25000 மாணவர்கள் கலைத்துறையில் பயில்வதோடு சுமார் 500 மாணவர்கள் ஏனைய தொடர் கல்விகற்கை நெறிகளில் பயில்கின்றனர்.

பல்கலைக்கழகத்தின் மத்திய நிர்வாகமானது எட்டுபிரிவுகளையும் (பொதுநிர்வாகமுறைமை நிதிப் பிரிவு,உள்ளககணக்காய்வுப் பிரிவு,ஒன்பதுசேவைப் பிரிவுகள் (பொதுச் சேவைகள் முறைமை) மற்றும் ஒன்பது (22) நிலையங்கள்/ அலகுகளையும் அடக்கியுள்ளது. மத்தியநிர்வாகத்தின் அமைப்புவரைப்படம் 3 ஆம் பக்கத்தில் காட்டப்பட்டுள்ளது.

பல்கலைக்கழகத்தின் கல்விநிகழ்ச்சிகள் பேராதனைப் பல்கலைக்கழக நூலகவலையமைப்பு,தகவல் தொழில்நுட்பநிலையம் (ITCentre), தொழில் வழிகாட்டல் மற்றும் ஆலோசனைப் பிரிவு,ஆங்கிலமொழிகற்பித்தல் அலகு(ELTU) போன்ற நான்கு முக்கியகற்றல் உதவிசேவைகள் மூலமாக உதவியை பெறுகின்றன. ஏனைய பலநிலையங்களும் அலகுகளும் குறிப்பிட்ட விசேட பயிற்சிகளை மற்றும் ் சேவை செயற்பாடுகளை வழங்குவதற்காக உருவாக்கப்பட்டுள்ளதோடு அவை பல டிப்ளோமா மட்ட மற்றும் சான்றிதழ் மட்ட கற்கைநெறிகளை வடிவமைத்து வழங்குவதோடு தொழில்நுட்ப மற்றும் தொழிற்துறைசார்ந்த சேவைகளை கட்டண செலுத்தல் அடிப்படையில் வழங்குகின்றன. முக்கிய மையங்கள் மற்றும் அலகுகளின் பொதுவான விளக்கம் மற்றும் சாதனைகள் என்பன எண் 4 இல் விவரிக்கப்பட்டுள்ளது.

மத்தியநிர்வாகத்தின் அமைப்புவரைப்படம

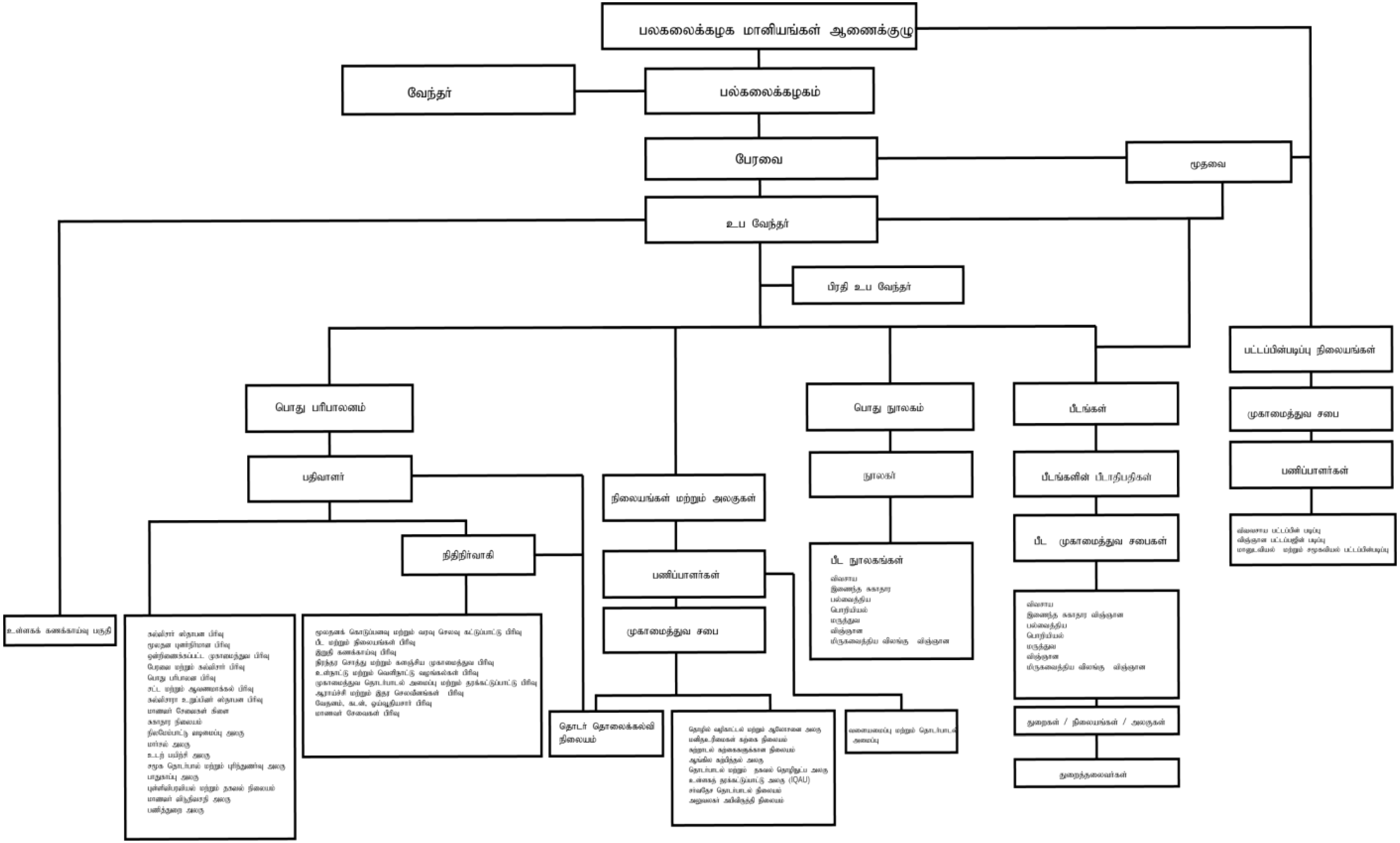

1.2 பேரவை

பல்கலைக்கழக பேரவையானது 1985 ஆம் ஆண்டின் 44 ஆம் இலக்க பல்கலைக்கழக சட்டத்தினால் (திருத்தப்பட்ட) 1978 ஆம் ஆண்டின் 14 ஆம் இலக்க பல்கலைக்கழகச் சட்டத்தின் 24 ஆம் பிரிவின் படி தாபிக்கப்பட்டது. இது பல்கலைக்கழகத்தின் கல்விசார் அதிகாரத்தையுடைய அமைப்பாக விளங்குவதுடன் 2017 ஆம் ஆண்டு காலப்பகுதிக்குள் பின்வரும் உறுப்பினர்களை கொண்டுள்ளது.

உபவேந்தர்	பேரா. உபுல் பீ திசானாயக்க
பிரதி உபவேந்தர்	பேரா. ஆர்.எல். விஜேவீர

பீடங்களின் பீடாதிபதிகள்

விவசாய பீடம்	பேரா. ஈ.டீ.கே.என்.ஜி. புஸ்பகுமார
இணைந்த சுகாதார விஞ்ஞானங்கள் பீடம்	கலா .டீ.பீ.எம்.விக்கிரமரத்ன
கலை பீடம்	கலா. ஓ.ஜீ.தயரத்ன பண்டார
பல் வைத்திய பீடம்	பேரா .டப்.எம்.திலக்கரத்ன
பொறியியல் பீடம்	பேரா. லீலானந்த ராஜபக்ஷ
முகாமைத்துவ பீடம்	பேரா. ஈ.பி.எம்.ராஜரத்ன (03.12.2017) கலா .எம்.எல்பிரெட் (04.12.2017 முதல்)
மருத்துவ பீடம்	பேரா. வீ.எஸ் வீரசிங்ஹ
விஞ்ஞான பீடம்	பேரா. எஸ்.ஆர்.கொடிதுவக்கு
விலங்கு மருத்துவம் மற்றும் விலங்கு விஞ்ஞான பீடம்	பேரா .எச்.பீ.எஸ்.ஆரியரத்ன

மூதவை உறுப்பினர்கள்

பேராசிரியர் கே சமரசிங்க
பேராசிரியர் ஏ எஸ் பிஅபயரத்ன

பல்கலைக்கழக மானியங்கள் ஆணைக்குழுவினால் நியமனம் பெற்ற அங்கத்தவர்கள்

திரு கே டி காயத்ரி அபயகுணசேகர
கலா ரணில் அபயசிங்க
பேரா கே என் ஓ தர்மதாச
திரு பாலித்த எல்கடுவ
திரு உபுல் குமாரப் பெரும
பேரா பீ எம் மீகும்புர
கலா நிதி எம் ரி ஷியாட் மொகமட்
கலாநிதி செல்வி திருச்சந்திரன்
திரு லால் விஜயநாயக்க
திரு ஜி எஸ் ஜே திசாநாயக்க
பேரா வீ. நந்த குமார்
திரு யூ டபிளியூ பி அத்தநாயக்க

1.3 மூதவை

பல்கலைக்கழக மூதவையானது 1985 ஆம் ஆண்டின் 07 ஆம் இலக்க பல்கலைக்கழக சட்டத்தினால் (திருத்தப்பட்ட) 1978 ஆம் ஆண்டின் 16 ஆம் இலக்க பல்கலைக்கழகச் சட்டத்தின் 46 ஆம் பிரிவின் படி தாபிக்கப்பட்டது. இது பல்கலைக்கழகத்தின் கல்விசார் அதிகாரத்தையுடைய அமைப்பாகும்.

உறுப்பினர்கள் வருமாறு:

1.3.1 உபவேந்தர் — பேரா. உபுல் பீ திசானாயக்க

1.3.2 பிரதி உப வேந்தர் — பேரா.ஆர்எல். விஜேவீர

1.3.3 கல்வி நிறுவனங்களின் பணிப்பாளர்கள்

விவசாய பட்டப்பின் படிப்பு நிறுவகம்	பேரா. எஸ். சமித்த பேரா.சீ.எம்.பீ.தெமடவெவ (09.11.2017)
விஞ்ஞான பட்டப்பின் படிப்பு நிறுவகம்	பேரா.எச்.எம்.டீ.நாமல் பிரியந்த
மானிட மற்றும் சமூகவியல் விஞ்ஞான பட்டப்பின் படிப்பு நிறுவகம்	கலா. ஜே.எம்.ஏ. ஜயவிக்ரம

1.3.4 பீடங்களின் பீடாதிபதிகள்

விவசாய பீடம	பேரா.டீ.கே.என.ஜி.புஸ்பகுமார
இணைந்த சுகாதார விஞ்ஞானங்கள் பீடம்	கலா.டீ.பீ.எம்.விக்கிரமரத்ன
கலை பீடம்	கலா.ஓ.ஜீ.தயரத்ன பண்டார
பல் வைத்திய பீடம்	பேரா.டப்.எம்.திலக்கரத்ன
பொறியியல் பீடம்	பேரா. லீலானந்த ராஜபக்ஷ
முகாமைத்துவ பீடம்	பேரா. ஈ.பி.எம்.ராஜரத்ன (03.12.2017) கலாநிதி.எம்.எல்பிரெட் (04.12.2017 முதல்)
மருத்துவ பீடம்	பேரா.வீ.எஸ் வீரசிங்ஹ
விஞ்ஞான பீடம்	பேரா. எஸ்.ஆர்.கொடிதுவக்கு
விலங்கு மருத்துவம் மற்றும் விலங்கு விஞ்ஞான பீடம்	பேரா.எச்.பீ.எஸ்.ஆரியரத்ன

1.3.5 நூலகர் (பதில்) — திரு. ஆர். மஹேஸ்வரன்

1.3.6 துறைத் தலைவர்கள்

விவசாய பீடம்

விவசாய உயிரியல் துறை	கலா. எச்.எம்.வீ.ஜீ.ஹேரத்
விவசாய பொருளியல் துறை மற்றும் வியாபார முகாமைததுவம்	பேரா. கே.ஏ.எஸ்.எஸ்.கொடிதுவக்கு
விவசாய பொறியியல் துறை	பேரா.எம்.ஐ.எம்.மவ்ஜூத்
விவசாய விரிவாக்கற்துறை	கலா.எம்.டப்.ஏ.பீ. ஜயதிலக்க
விலங்கு விஞ்ஞானத்துறை	பேரா.எம்பீ.பீ. மஹீபால
பயிர் விஞ்ஞானத்துறை	கலா. ரீ.சிவந்தவேல்
உணவு விஞ்ஞானம் மற்றும் தொழிநுட்பத் துறை	கலா. ஆர்.பீ.என்.பீ.ராஜபக்ஸ
மண் விஞ்ஞான துறை	கலா.டப்ளியூ. தன்தெனிய

இணைந்த சுகாதார விஞ்ஞானங்கள் பீடம்

மருத்துவ ஆய்வு கூட விஞ்ஞான துறை	கலா.எம்.டீ.எம்.எல்.டீ.கே.யடவர
தாதியியல் துறை	கலா.ஆர.பீ.இலேபெரும (24.07.2017)
உடற்கூற்றுப் பயிற்சியியல் துறை	கலா.யூ.ஜெ.எம்.எல்.ஜெயசிங்ஹ(பதில்
உடற்கூற்றுப் பயிற்சியியல் துறை	(30.11.2017) வரை
	திரு. ஏ.எல்.ஐ.பிரசன்ன (01.12.2017 முதல்)
கதிர் இயக்கவியல்.்.ஊடுகதிர் படமெடுததல் துறை	கலா. எம்.ஏ.ஜெ.சீ.மாரசிங்ஹ
மருந்தியல் துறை	கலா. எம்.எச்.டீ.ஆர்.ஹேரத்

கலை பீடம்

அரபு மற்றும் இஸ்லாமிய நாகரீக துறை	கலா.எம்.எல்.எம்.ஹனீபா
தொல்பொருளியல் துறை	கலா. ஆர.எம்.எம. சந்திரரட்ன
பண்டைய மொழிகள் துறை	கலா.(திருமதி) டப்.எம்.டப்.ஜீ.எஸ்.எம். விக்ரமசிங்ஹ
பொருளியல் துறை	திரு.எஸ். விஜேசந்திரன்
கல்வித் துறை	கலா.(திருமதி) எஸ்.எம்பெக்க (13.04.2018)
	பேரா.பிரசாத் சேதுங்க (14.04.2017 முதல்)
	குலா.பீ.ஆர்.கே.ஏ.வீதாரண (15.09.2017)
ஆங்கிலத்துறை	பேரா. ஏ.பராக்கிரம (04.07.2017 வரை)
	பேரா.சீ.எஸ்.விக்ரமகமகே (05.07.2017 வரை)
நுண்கலைகள் துறை	கலா.எம்.ஏ.ஜீ.எம். எஸ்.பீ.அலவத்துகொட்டுவ
புவியியல் துறை	பேரா.எச்.ஏ.ஏ.என்.எம். ஹென்னாயக்க (07.01.2017 வரை)
	திரு. எம்.ஏ.எஜ் .ஜயகுமார். (08.01.2017 முதல்)
வரலாற்றுத் துறை	பேரா.எம்.சோமதிலக்க
	குலா.என்.ஏ. விமலசேன (10.02.2017 முதல்)
சட்டத்துறை	கலா.எஸ்எஸ்.கே.பீ.எம்.தொம்பரவெல ல
தத்துவவியல் துறை	கலா.எச்.எம்.சீ. ஹேரத்
மனோதத்துவவியல் துறை	கலா. பீ.டீ.டீ.பத்திரண
அரசியல் விஞ்ஞான துறை	கலா.எம்.டப்.ஏ.ஜீ.விதானாவாசம்
பாளி மற்றும் பௌத்த கற்கைகள் துறை	பேரா. கௌரவ.பீ.சாந்தவிமல
	பேரா.ஆர்.ஜீ.டீ. ஜெயவர்தன (11.07.2017)
சிங்கள துறை	கலா.டப்.டீ.எஸ்.கே. பிரேமசிரி
சமூகவியல் துறை	கலா.ஆர்எம்.அபேரத்ன
தமிழ்த்துறை	பேரா.மகேஸ்வரன் (30.09.2017 வரை)
தமிழ்த்துறை	கலா. எஸ்.ஆர் தேவர் (01.10.2017 முதல்)

பல் விஞ்ஞானங்கள் பீடம்

அடிப்படை விஞ்ஞானங்கள் துறை	கலா.கே.எஸ்.என். ஆரியசிங்ஹ
சமூக பல் மருத்துவ சுகாதார துறை	கலா.ஈ.எம்.யூ.சீ.கே.ஹேரத்01.09.2015முதல்
வாய் மற்றும் முரசு மருத்துவ துறை	கலா.ஆர்.டீ.ஜயசிங்க
	பேரா.எச்.என்.எஸ்.சொய்சா
வாய் நோயியல் துறை	பேரா.ஈ.ஏ.பீ.டீ. அமரதுங்ஹ
செயற்கைப்பல் துறை	கலா.ஜே.ஏ.வீ.பீ.ஜயசிங்ஹ
பல் மீள்நிரப்பல் துறை	கலா.எம்.சீ.என்.பொன்சேகா (06.02.2017 வரை)
	பேரா.கே.எம்.விஜேரத்ன (07.02.2017 முதல்)
வாய், தாடை மற்றும் முக சத்திர சிகிச்சை துறை	கலா.பீ.எஸ். கே. நாணயக்கார (30.06.2017ர)
	கலா.டப்ளியூ.எம்.பீ.எஜ்.கே.விஜேகோன் 01.07.2017)

பொறியியல் பீடம்

இரசாயனவியல் மற்றும் செயன்முறை பொறியியல் துறை	கலா. சீ.எஸ்.கல்பகே
குடிசார் பொறியியல் துறை	பேரா.பீ.பீ.ஆர்.திசாநாயக்க
	கலா.ஏ.ஜிஎச்.ஜெ.எதிரிசிங்ஹ. (07.02.2017 முதல்)
கணனி பொறியியல் துறை	கலா.கே.டப்ளிவ்.எச்.எம்.ஆர்.டீ.பீ.எல்கடுவ
மின் மற்றும் இலத்திரனியல் பொறியியல் துறை	பேரா.எம்.ஆர்.எம்.பர்ணாந்து
பொறியியல் முகாமைத்துவ துறை	கலா.ஜீ.பீ..பீ.ஹேரத்
பொறியியல் கணிதத் துறை	கலா.(திருமதி) டப்.ஆர்.எம்.ஆர்.பாலமகும்புர
இயந்திர பொறியியல் துறை	கலா.எஸ்.டீ.ஜீ.எஸ்.பீ.குணவர்தன
உற்பத்தி பொறியியல் துறை	கலா. சீ.டீ.சேனாநாயக்க
பொறியியல் முகாமைத்துவ துறை	.

முகாமைத்துவ பீடம்

வர்த்தக நிதித் துறை	கலா.எம்.அல்பிரட்
மனித வள முகாமைத்துதுறை	திரு.டப்.பீ.ஆர்.விக்ரமரத்ன
முகாமைத்துவக் கல்வி துறை	திரு.வீ.தர்மதாசன்
சந்தைப்படுத்தல் முகாமைத்துவ துறை	டப்.எம்.எச்யூ.விஜேதுங்க
செயற்பாட்டு முகாமைத்துவ துறை	கலா. ஈ.எம்.ஏ.எஸ்.பீ.ஏக்கநாயக்க

மருத்துவ பீடம்

உடற்கூறியல் மருத்துவ துறை	கலா.எச்.எம்.ஏ.சோமிநாநந்த கலா.ஜெ.கே.திசாநாயயயக்க (23.04.2017)
மயக்கவியல் மருத்துவ துறை	கலா.எம்.வீ.ஜீ.பின்டோ
உயிர் இரசாயனவியல் துறை	பேரா. ஜே.ஜீ.எஸ்.ரனசிங்க (30.03.2017 வரை) கலா.எச்.கே.ஐ. பெரேரா (31.08.2017முதல்)
சமூக மருத்துவவியல் துறை	கலா. டீ.எஸ். திசாநாயக்க (01.08.2017 வரை) கலா.ரின் என்.யூ..எஸ்.பீ. தென்னக்கோன் (02.08.2017)
சட்ட மருத்துவ துறை	கலா. ஏ.என்.வைத்தியசிங்க (30.06.2017 வரை) பேரா.கே.ஏ.எஸ் கொடிகார (31.07.2017 முதல்)
மருத்துவவியல் துறை	பேரா.ஐ.பீ.கவரம்மன
நுண்ணுயிரியல் துறை	கலா. பீ.என்.திசாநாயக்க
மகப்பேற்று மற்றும் பெண் மருத்துவ துறை	கலா.ஈ.டப்ளிவ்.சமரகோன் (16.01.2017 வரை) கலா.ஆ.எம்.சீ.ஜெ.ரத்நாயக்க (17.01.2017)
குழந்தையியல் மருத்துவ துறை	கலா.எஜ்.ஜெ. குடாகம்மன
ஒட்டுண்ணியியல் துறை	கலா.டப்.டீ.எஸ்.எல். விக்ரமசிங்ஹ
நோயியல் துறை	பேரா. ஆர்.என்.வடுகே பேரா.ஏ.எம்.எஸ்.டீ.எம்.தஸநாயக்க கலா.எஸ்.விஜேதுங்ஹ (01.08.2017 முதல்)
மருந்தாக்கவியல் துறை	கலா.யு.தங்கஹதெனிய (02.04.2017 வரை) கலா.வை.ஏ.இலன்கசேகர (03.04.2017 முதல்)
உளவியல் துறை	கலா.ஏ. ஆரியசிங்ஹ (31.03.2017) பேரா.என்.எஸ்.களுபஹன (01.04.2017 முதல்)
டுகதிரியல் துறை	கலா.எஸ்.ரொசாரியோ
அறுவை சிகிச்சை துறை	கலா.கே.பி.கல்கட்டிய

விஞ்ஞான பீடம்

உயிரியல் துறை	பேரா.டீ.எம்.டீ.யகன்தாவெல (20.10.2016 முதல்)
இரசாயனவியல் துறை	பேரா.எம்.எம்.ஏ.என் நவரத்ன
புவியியல் துறை	கலா.ஏ.ஏ.ஜே.கே.குணதிலக்க
மூலக்கூற்று உயிரியல் மற்றும் உயிர்இசாயனவியல் துறை	பேரா.ஆர்.எல்.ஆர். சந்திரஜித்
கணிதத் துறை	பேரா. டப்ளிவ்.பீ.தவுண்தசேகர (31.12.2016 வரை) பேரா.ஏ.ஏ.ஐ.பெரேரா (01.01.2017 முதல்)
பல் கூற்று இரசாயன உயரியல் துறை	கலா. டீ.எஸ்.டீ.எஸ்.எஸ். சூரியபதிரண
பௌதீகவியல் துறை	கலா.எல்.ஆர்.ஏ.கே. பண்டார
புள்ளிவிபரவியல் மற்றும் கணனி விஞ்ஞானத் துறை	கலா.யூ.ஏ.ஜே.பிந்தினியாரச்சி
விலங்கியல் துறை	கலா. எம்.டப்.எஸ்.கே.யட்டிகம்மன

மிருக வைத்தியம் மற்றும் விலங்கு விஞ்ஞான பீடம்

பண்ணை விலங்குகள் உற்பத்தி மற்றும் சுகாதார துறை	பேரா. பீ.எ.பீ. அலக்ஸாண்டர்
அடிப்படை மிருக மருத்துவ விஞ்ஞானங்கள்	கலா.எல்.ஜெ.பீ.ஏ.பீ.ஜெயசூரிய
மிருக வைத்திய சிகிச்சை விஞ்ஞானங்கள்	பேரா.ஏ. தன்கொல்ல (28.05.2017 வரை)கலா.கே.ஏ.என்.விஜேவர்தன (29.05.2017 முதல்)
மிருக வைத்திய நோய் உயிரியல்	கலா. ஏ. அருள்காந்தன் பேரா.ஆர்.பீ.வீ. ராஜபக்ஸ (01.08.2017)
மிருக மருத்துவ பொது சுகாதாரம் மற்றும் மருந்தாக்கவியல் துறை	கலா. ஆர்.எஸ்.கலுபாஹன

1.3.7 துறைத் தலைவர்கள் அல்லாத பேராசிரியர்கள்

விவசாய பீடம்

1. பேரா. டீ.சீ.பண்டார
2. பேரா. பீ.எப்.ஏ.பஸ்நாயக்க
3. பேரா. டப்ளிவ்.ஏ.ஜே.எம்.டீ.கொஸ்தா
4. பேரா. டீ.எம்.டீ. கொஸ்தா
5. பேரா. டீ.ஏ.என்.தர்மசேன
6. பேரா. எல்.எச்.பீ. குணரத்ன
7. பேரா. .டி.சி.கே.இலேபெரும
8. பேரா.டப.எம்.ரி. மதுஜித்
9. பேரா. பீ.டப்ளியு.எம்.பீ.பீ.மாரம்பே
10. பேரா. கே.எ.நந்தசேன
11. பேரா.என்.ஏ.ஏ.எஸ்.பீ. நிஸ்ஸங்க
12. பேரா. எஸ்.பிரேமரத்ன
13. பேரா. ஆர்.எம்.சி.பீ.ராஜபக்ஷ
14. பேரா.கே.எஸ்.சமரசிங்ஹ
15. பேரா.எஸ்.சமித
16. பேரா. ஜீ.எல்.எல்.பீ.சில்வா
17. பேரா. டப்.பீ.ஆர்.பீ. டீ.சில்வா
18. பேரா. வீ.ஏ.சுமனசிங்ஹ
19. பேரா. டப்லியு.எ.டி.பீ.வனிகசுந்தர
20. பேரா. எச்எல்த.வீரஹேவா
21. பேரா. டப்லியு.எ.பி.வீரக்கொடி
22. பேரா. எஸ்.வீ.ஆர். வீரசூரிய
23. பேரா. எம்.பி.பீ. விஜயகுணவர்தன

கலைப்பீடம்

1. பேரா. ஜீ.டீ.ஆர்யூ.யுபயரத்ன
2. பேரா. ஏ.எஸ்.பி. அபயரத்ன
3. பேரா. டி.பீ.டி.அமரசேகர
4.. பேரா.சங்கை.எம்.ஞானநந்த
5. பேரா. டி.என்.பீ.குணவர்தன
6. பேரா. எச்.எம்.எஸ்கே. ஹென்நாயக்க
7. பேரா.ஏ.எல.ரி. ஹேவாவசம்
8. பேரா.பீ.எம்.ஜமாஹிர்
9. பேரா.ஆர்.ஜி.டி.ஜயவர்தன
10. பேரா. ஜீ.ஜீ.எஸ்.குலரத்ன
11. பேரா. ஐ.எம்.கே.லியனகே
12.பேரா.வீ.மஹேஸ்வரன்
13. பேரா. எஸ்.டப்ளிவ்.பெரேரா
14. பேரா. டப்.எல்.பீ. பெரேரா
15. பேரா. எஸ்.கே.பின்னவல
16. பேரா. ராஹுலகோதாபிட்டிய டிய தேரரோ
17. பேரா. எஸ்.சிவமோஹன்
18. பேரா.எம். சோமதிலக
19. பேரா. சீ.எஸ்.விக்கிரமகமகே

பல் மருத்துவ பீடம்

1. பேரா..ஏ.கே.அரம்பேவத்த
2. பேரா. எஸ்.எல். ஏக்கநாயக்க
3. பேரா. பீ.ஆர். ஜயசூரிய
4. பேரா.ஜெ.ஏ.எம்.எஸ்.ஜெயதிலக
5. பேரா. ஆர்.டீ. ஜயசிங்ஹ
6. பேரா. ஜே.ஏ.சீ.கே. ஜயவர்தன
7. பேரா. எஸ்.பி.என்.பி. நாகரத்னே
8.. பேரா. சி.டி.நானாயக்கார
9. பேரா. எச்ஆர்டீ. பீரிஸ்
10. பேரா. ஜி.ஜெ.பனாகொட
11. பேரா.பீ.எஸ்.ராஜபக்ஸ
12. பீ.எஸ்எம்எஸ் சிரிவர்தன
13. பேரா.ஏ. திலகரத்ன
14. பேரா. கே.ஏ.வெத்தசிங்க

பொறியியல் பீடம்

1. பேரா. எஸ்.பீ.எஸ். அபயகோன்
2. பீ.பி.ஆர் திசாநாயக்க
2. பேரா. ஜே.பீ. ஏக்கநாயக்க
3. பேரா. யு.டி.எஸ். ஜயவர்தன
4. பேரா. கே.எம். லியனகே
5. பேரா. கே.டி.டப்ளியு. நந்தலால்
6. பேரா.கே.பீ.பீ.பதிரன
7. பேரா.எஸ்.டி. பதிரன
8. பேரா.கே.ஜி.எச்.சி.என். செனவிரத்ன
9. பேரா.ஆர்.சாந்தினி
10. பேரா.கே.ஏ.எஸ்.சுசன்த
11. பேரா. டீ.என். உடவள
12. பேரா.எஸ்.கே. வல்கம
13. பேரா.எஸ்.பீ.வீரகோன்
14. பேரா.ஜே.ஜே.விஜேதுங்க

மருத்துவ பீடம்

1. பேரா.ஏ. அபேகுணவர்தன
2. பேரா.எஸ்.பீ.அதிகாரி
3. பேரா.டப.எம்.டீ.எம்.ரி.எல். திசாநாயக்க
4. பேரா.ஏ.எம்.எஸ்.டீ.எம். திசாநாயக்க
5. பேரா. கே. கல்கட்டிய
6. பேரா. ஐ.பீ. கவரம்மான
7. பேரா. கே.குணவர்தன
8. பேரா. பீ.ஹேவாவிதாரண
9. பேரா.எம்.டப் சீ.ஜெயசிங்ஹ
10 .பேரா.ஏ.ஜயசிங்ஹ
11 .பேரா.பி.வீ.ஆர் குமாரசிரி
12 பேரா. எஸ்.ஏ.எம்.குலரத்ன
13. பேரா. எம்.டீ.லமாவங்ஷ
14. பேரா.கே.என் மாரன்பே
15. பேரா. ஆர் எம் முதியன்சே
16. பேரா. எப்நூர்தீன்
17. பேரா. ஜெ.ஜீ.எஸ்.ரனசிங்ஹ
18. பேரா. என்.வி.ஐ.ரனதுங்க
19. பேரா. ஆர் வதுகே

விஞ்ஞான பீடம்

1. பேரா. பீ.எம்.ஆர்.பண்டார
2. பேரா. எச்.ஏ. தர்மகுணவர்தன
3. பேரா. எம்.வை.யு.கனஹேனகே
4. பேரா. எச்.ஏ.எச். ஜயசேன
5. பேரா. டி.என்.கருணாரத்ன
6. பேரா. என்.எல்.வீ.வீ.கருணாரத்ன
7. பேரா. எஸ்.எச்.பீ.பீ. கருணாரத்ன
8. பேரா. டப்.ஏ.ஐ.பீ. கருணாரத்ன
9. பேரா. எச்.எம்.எஸ்.பீ.மடவள
10. பேரா.எம்.பீ.பீ.மீகஸ்கும்புர
11. பேரா.எச்.எம்.டீ. நாமல் பிரியந்த
12. பேரா. ஏ.டீ.எல்.சீ.பெரேரா
13. பேரா. ஜி.ஏ.டீ.பெரேரா
14. பேரா. எச்.எம்.ரீ.ஜீ.ஏ.பிட்டவெல
15. பேரா. ஆர்.எம்.ஜீ.ராஜபக்ஷ
16. பேரா. ஆர்.ஜீ.எஸ்.ராஜபக்ஷ
17. பேரா. ஆர்.ஜீ.எஸ்.ராஜகருணா
18. பேரா. கே.பீ.ரனவன
19. பேரா. பீ. சமரசேகர
20. பேரா. அதுல சேனாரத்ன
21. பேரா. ஏ. விக்ரமசிங்ஹ
22. பேரா. எஸ்.என்.எம்.டப்.டப்.எம்.பி.விஜேகோன்

மிருக வைத்திய மற்றும் விலங்கு விஞ்ஞான பீடம்

1. பேரா. ஏ. தன்கொல்ல
2. பேரா. ஐ.டீ.சில்வா

1.3.8 பீடங்களின் பிரதிநிதிகள்

விவசாய பீடம்

கலா. டப்ளியு.எம்.டி.பீ ஆரியரத்ன
கலா.கே.கே.எஸ்.பீ. கொடிதுவக்கு

இணைந்த சுகாதார விஞ்ஞானங்கள் பீடம்

கலா. எச்.எம்.டி.யு. ஹேரத்
கலா. டீ. பண்டாரநாயக்க

கலைப்பீடம்

கலா.சுரேஷ் த மெல்
கலா. வீ.எதிரிசிங்ஹ

பல்மருத்துவ விஞ்ஞான பீடம்

கலா.ஏ.எம்.ஆட்டிகல
கலா. எம்.சீ.என்.பொன்சேகா

பொறியியல் பீடம

கலா. எஸ்.டீ. தேவசுந்தர
கலா. டீ.எச்.எஸ். மைத்திரிபால

முகாமைத்துவ பீடம்

திருமதி .எஸ்.கொடிதுவக்கு
கலா.எம்.ஜீ.பீ.டீ.மெனிகே.

மருத்துவ பீடம்

கலா.கே.மாரம்பே(23.02.2017 வரை)
பேரா.எஸ்.டீ. தர்மரத்ன (24.02.2017)முதல்
கலா. எச்.கே.ஐ பெரேரா (31.03.2017)
கலா.டீ.எம்.ஜி.பெர்னான்டோ (19.07.2018)

விஞ்ஞான பீடம்

திரு.எல்.ஆர்.கே. பெரேரா
கலா. ஏ.ஏ.எஸ்.பெரேரா
பேரா.டப.பீ. தவுன்தசேகர (22.02.2017)

மிருக வைத்திய மற்றும் விலங்கு விஞ்ஞான பீடம்

கலா. பீ.ஜீ.ஏ. புஷ்பகுமார (21.09.2017 முதல்)
கலா. கே.என்.ஏ.விஜேவர்தன
கலா.எல்ஜீ.எஸ் லெகுகலப்பட்டி (16.08.2017 முதல்)

1.4 ஒட்டு மொத்த செயலாக்கம்

1.4.1 பவள விழா வைபவம்

பேராதனைப் பல்கலைக்கழகம் அதனது பவள விழாவினை (75 வது வருடம்) 2017 ஆம் ஆண்டில் பாரிய அளவில் பல வித செயற்பாடுகளை ஆண்டு முழுவதும் பரந்து பட்டு நினைவு படுத்தும் விதமாக கொண்டாடியது. “ஒரு பவளம் இது வரை மற்றும் அப்பால்” என்ற கருப் பொருளை பயன் படுத்தி பவள விழா ஆண்டு பயன் படுத்தியது.

1.4.1. அ) பேராதனை பவள விழா வைபவத்தின் தொடக்க விழா

பவள விழா வைபவங்களின் தொடக்க விழாவின் அடையாளமாக வேந்தர், உபவேந்தர், பிரதி உபவேந்தர், கல்வி மற்றும் கல்வி சாரா பணிக்குழுவினர் மற்றும் மாணவர்கள் ஆகியோரின் பங்கு பற்றுதல்களுடன் பல்கலைக்கழக உடற் பயிற்சிக் கூடத்தில் ஜனவரி 10 ஆம் திகதி அன்று நடைபெற்றது. உபவேந்தர் பேராசிரியர் உப்புல் பி. திசாநாயக்க வரவேற்புரையை வழங்கி மேலும் பவள விழாவின் வைபவத்தை ஆரம்பித்து வைப்பதாக அறிவித்தார். சிறந்த ஒரு முன்னாள் மாணவரும் மற்றும் உலக புகழ் பெற்ற இராஜ தந்திரியுமான கலாநிதி ஜெயந்த தனபால பவள விழாவின் பிரசங்கத்தை வழங்கினார். 1978ஆம் ஆண்டின் பல்கலைக்கழகங்கள் சட்டத்தின் கீழ் “பேராதனைக் பல்கலைக்கழகம்” என்று பெயர் மாற்றம் செய்யப்பட்ட தன்னாட்சி பல்கலைக்கழகத்தின் முதலாவது உப வேந்தராக இருந்த ஓய்வு பெற்ற பேராசிரியர் பி. எல். பண்டித்தரத்ன மற்றும் முதலாவது பதிவாளர் திரு எம். பி. அதிகாரம் ஆகியோர் பல்கலைக்கழகத்தில் தங்களுடைய கடந்த நாட்களின் அனுபவங்களை கோடிட்டுக் காட்டி தமது உரைகளை வழங்கினர். பேராசிரியர் மாதவ மீகஸ்கும்புற வினால் தயாரிக்கப்பட்ட பல்கலைக்கழகத்தின் மைல் கற்களை கோடிட்டுக் காட்டிய ஒரு கண்ணொளி முன்னிலைப் படுத்துகையும் பட்டதாரி மாணவர்களின் செயலாக்கத்தில் உருவான ஒரு நடனக் காட்சியும் மற்றும் கலைப் பீடத்தைச் சேர்ந்த கலாநிதி ரோகன செனவிரத்னவினால் இயற்றப்பட்ட ஒரு கலாச்சார நிகழ்ச்சியும் (“ சின்ஹயா”) ஆகியன நிகழ்ச்சிகளை மெருகூட்டின.

1.4.1 ஆ) உப வேந்தரின் விரிவுரைத் தொடர் : பவள விழா வைபவம் 2017

உபவேந்தரின் கௌரவ விரிவுரைத் தொடர் என்ற தலைப்பிலான விரிவுரைத் தொடரொன்று சகல பீடங்களிலும், பவள விழா வைபவத்தினை நினைவு கூறும் வகையில் நடாத்தப்பட்டன. அவை கீழ் வருமாறு

i) முதலாது விரிவுரையாக விவசாயத் திணைக்கழத்தின் இயற்கை வள முகாமைத்துவ நிலையத்தினை சேர்ந்த சிரேஸ்ட ஆராய்ச்சி உத்தியோகத்தர் கலாநிதி ரஞ்சித் புண்ணியவர்த்தன அவர்களினால் “விவசாய – கால நிலையியல் மழை வீழ்ச்சி அலைகளும் மற்றும் இலங்கை விவசாயமும்” என்ற தலைப்பிலான விரிவுரை கலைப் பீட கலைக் கூடத்தில் பெப்ரவரி 22 ஆம் திகதி ஆற்றப்பட்டது.

ii) இரண்டாவது விரிவுரையாக சுகாதார மற்றும் சுதேச வைத்திய அமைச்சின் வைத்திய வழங்கள் பிரிவின் பிரதம நிறைவேற்று உத்தியோகத்தரும் - என் எம் ஆர் ஏ மற்றும் பிரதி பணிப்பாளர் நாயகமும் ஆன கலாநிதி கமல் ஜெயசிங்க அவர்களினால் “இலங்கையின் வைத்தியக் கொள்கை மதிப்பீடு” என்ற தலைப்பில் விஞ்ஞான பட்டப் பின்படிப்புகள் நிறுவகத்தின் (புஜளு)கேட்போர் கூடத்தில் மார்ச் 30 ஆம் திகதி ஆற்றப்பட்டுள்ளது.

iii) மூன்றாவது விரிவுரையாக பல் மருத்துவ பீடத்தினால் ஒழுங்கு செய்யப்பட்ட “இலங்கையின் தொழிற் சேனை” என்ற தலைப்பில் கலாநிதி திலிப் டி சில்வாவினால் பேராதனைப் பல்கலைக்கழகத்தின் கலைப் பீட கலைக் கூடத்தில் மே 16 ஆம் திகதி ஆற்றப்பட்டது. இந்த விரிவுரையின் குறிக்கோளாக பங்கு பற்றுநர்களின் சுகாதார அனுபவங்கள், சுகாதார சேவைகள் மற்றும் இலங்கையில் வைத்திய தொழில் சேனைத் திட்டமிடல் ஆகியவற்றில் அறிவுகளை காலத்துக்கு ஏற்ற வகையில் உருவாக்கிக் கொள்வதாக இருந்தது.

iv) நான்காவது விரிவுரையாக பொறியியல் பீடத்தின் வைர விழா குழுவினால் ஏற்பாடு செய்யப்பட்ட கேம்ரிட்ஜ் பல்கலைக்கழக பொறியியல் பேராசிரியரான பேராசிரியர் கிஹான் அமரதுங்க அவர்களினால் “மதிப்பாய்வின் சுறுசுறுப்பான கட்டம்” என்ற தலைப்பில் கலைப் பீட கலைக் கூடத்தில் ஜுன் 16 ஆம் திகதி ஆற்றப்பட்டது.

v) ஐந்தாவது விரிவுரையாக முகாமைத்துவ பீடத்தினால் ஒழுங்கு செய்யப்பட்ட பேராசிரியர் ஆனந்த ஜே பிட்டபந்திகே அவர்களினால் ‘‘படித்த இளைஞர்களின் வேலையின்மையும் மாற்று அளவீடுகளும் என்ற தலைப்பில் ஜூலை 26 ஆம் திகதி முகாமைத்துவ பீட கேட்போர் கூடத்தில் ஆற்றப்பட்டது.

vi) ஆறாவது விரிவுரையாக விஞ்ஞான பீடத்தினால் உயிரியல் வனவியலில் பிரசித்தி பெற்ற ஆராய்ச்சியாளரான ஓய்வு பெற்ற பேராசிரியர் நிமால் குணதிலக அவர்களினால் ‘‘தென்னாசியாவில் ஒரு புளோரிஸ்ரிக் ரெபுஜியம்’’ என்ற தலைப்பில் இரசாயணவியல் மேல் விரிவுரை கூடத்தில் 2017 ஆம் ஆண்டு செப்டம்பர் 11 ஆம் திகதி ஆற்றப்பட்டது.

vii) ஏழாவது விரிவுரையாக விலங்கு வைத்திய மற்றும் மிருக விஞ்ஞான பீடத்தினால் ஒழுங்கு செய்யப்பட்ட ‘‘வளர்ப்பு மற்றும் வன விலங்குகள் : சமூகத்துக்கு அவைகளின் நலனை உச்சப் படுத்திக் கொள்ளும் அதே வேளை ஆபத்துக்களையும் மற்றும் முரண்பாடுகளையும் தணித்துக் கொள்ளுதல்’’ என்ற தலைப்பில் பேராசிரியர் ஒஸ்வின் பெரேரா அவர்களினால் ஒக்டோபர் 26 ஆம் திகதி பேரவை சபை அறையில் ஆற்றப்பட்டது.

1.4.1 இ) பவள விழா ‘‘வியக்க வைக்கும் விஞ்ஞானம்’’ நிகழ்ச்சி

‘‘வியக்க வைக்கும் விஞ்ஞானம்’’என்ற கருப் பொருளின் கீழ் இரண்டு நிகழ்ச்சிகள் பேராதனைப் பல்கலைக்கழகத்தின் பவள விழா வைபவங்களின் பகுதியாக வட - மேல் மாகாணத்தில் இருந்து சுமார் 700 விஞ்ஞான பிரிவைச் சேர்ந்த க. பொ. த. உ.்.த மாணவர்களுக்காக நடாத்தப்பட்டது. கிரிஉல்ல (மே 3 ஆம் திகதி) மற்றும் குருனாகலை கல்வி வலயங்களைச் சேர்ந்த மாணவர்களும் இதில் பங்கு எடுத்துக் கொண்டனர். இந்த நிகழ்ச்சிகள் இரசாயணவியல் துறையைச் சேர்ந்த சிரேஸ்ட விரிவுரையாளர் கலாநிதி வஜிர செனவிரத்ன அவர்களாலும் மற்றும் அவரது செய்முறையாளர்கள் குழுவினாலும் நடாத்தப்பட்டன. இந் நிகழ்ச்சிகளுக்கு பிரதம விருந்தினராக பேராதனை பல்கலைக்கழகத்தின் உப வேந்தர் பேராசிரியர் உப்புல் பி. திசானாயக்க கலந்து கொண்டார். உப வேந்தர் விஞ்ஞானத்தினை வியக்க வைக்கும் வகையில் காட்சி படுத்தியதாக இந் நிகழ்ச்சியினைப் பாராட்டினார். பவள விழா ஏற்பாட்டுக் குழுவின் தலைவர் பேராசிரியர் கே. சமரசிங்க இந்த நிகழ்ச்சிகளுக்கு விசேட அழைப்பாளராக கலந்து கொண்டார். மேற் போந்த நிகழ்ச்சிகள் யாவும் இரசாயணவியல் துறையின் உடனுழைப்புடன் விஞ்ஞானக் கல்வி அலகினால் ஏற்பாடு செய்யப்பட்டன. வட – மேல் மாகாணத்தின் கல்வித் திணைக்கழம் இந்த நிகழ்ச்சிகளுக்கு அனுசரனை வழங்கின.

1.4.1 ஈ) வியக்க வைக்கும் இரசாயணவியல்

விஞ்ஞானப் பீடமானது பவள விழா வைபவங்களின் பகுதியாக மார்ச் 01 ஆம் திகதி இரசாயணவியல் கலைக் கூடத்தில் ‘‘வியக்க வைக்கும் இரசாயணவியல்’’ என்ற தலைப்பில் குறுகிய செயல்திறன் ஒன்றினை ஏற்பாடு செய்தது.

1.4.1 உ) மத்திய மாகாண க பொ த உ/த மாணவர்களுக்கான பேச்சிப் போட்டி

கல்வி மற்றும் ஆராய்ச்சிக்கான மன்றம் (FER) ஆனது மாகாண கல்வித் திணைக்கழகத்தின் உடனுழைப்புடன் மத்திய மாகாண க பொ த (உ.்.த) மாணவர்களுக்கான பேச்சிப் போட்டி ஒன்றினை ஏற்பாடு செய்தது. முதலாவதாக,‘‘கல்வியை மையப்படுத்திய கற்பவர்களை நோக்கிய மாற்றம்’’ என்ற கருப் பொருளின் கீழ், வலையக் கல்வி உத்தியோகத்தவர்களுக்கான பயிற்சியாளர்களுக்கான பயிற்சி (வுழுவு) என்ற நிகழ்ச்சி முகாமைத்துவ பீடத்தின் கேட்போர் கூடத்தில் மார்ச் 23 ஆம் திகதி நடைபெற்றது. இங்கு பல அழைப்பாளர்களுக்கிடையில் உபவேந்தர் பேராசிரியர் உப்புல் பி. திசாநாயக்க மத்திய மாகாணத்தின் மாகாண கல்விப் பணிப்பாளர் திரு ரி. பி. ஏக்கநாயக்க, மத்திய மாகாணத்தின் கல்வி அபிவிருத்திப் பணிப்பாளர், திரு நிகால் அழககோன் மற்றும் மத்திய மாகாணத்தின் சகல 15 கல்வி வலயங்களில் இருந்தும் வலய அலுவலகர்களும் வீற்றிருந்தனர். உபவேந்தர் மற்றும் கல்வித் திணைக்களத்தின் மாகாணப் பணிப்பாளர் ஆகியோரின் ஆதரவுடன் பேராதனை பல்கலைக்கழகத்தில் இடம் பெற்ற இறுதி மாகாணப் போட்டிகளில் கல்வி மற்றும் ஆராய்ச்சிக்கான மன்ற அங்கத்தவர்களுக்கு மாவட்ட மட்டத்தினாலான நிகழ்ச்சிகள் மும் மொழிகளிலும் தொகுத்து வழங்கப்பட்டன. கல்வி மற்றும் ஆராய்ச்சிக்கான மன்றத்தின் கூட்டுநராக பேராசிரியர் அசோக்க தங்கொல்ல செயற்பட்டார்.

1.4.1 ஊ) கலைப் பீடத்தினால் ஏற்பாடு செய்யப்பட்ட நிகழ்வுகள்

i. ஓலைச் சுவடியில் பல்கலைக்கழக சுருக்க வரலாற்றினை எழுதுதல்

பல்கலைக்கழகத்தின் சுருக்க வரலாற்றினை ஓலைச் சுவடியில் எழுதும் தொடக்க வைபவம் பேராதனைப் பல்கலைக்கழகத்தின் கலைப் பீட கலைக் கூடத்தில் மார்ச் 17 ஆம் திகதி நடைபெற்றது.

ii. பாடகர்கள் மற்றும்சங்கீத விற்பனர்கள் மற்றும் பாடல் ஆசிரியர்களை கௌரவித்தல்

பல்கலைக்கழகம் தொடர்பான பாடல்களுக்கு பங்களிப்பு செய்த கலைஞர்களை கௌரவிக்கும் நிகழ்ச்சி பவழ விழா வைபவத்தின் கீழ் பேராதனைப் பல்கலைக்கழகத்தின் உடற் பயிற்சிக் கூடத்தில் கலைப்பீடத்தினால் மார்ச் 22 ஆம் திகதி இடம் பெற்றது.

1.4.1. எ) பவள விழாவை கொண்டாடுவதற்கான சமய செயற்பாடுகள்

பல்கலைக்கழகத்தின் 75 ஆவதுஆண்டு நிறைவினை முன்னிட்டு கீழ் வரும் சமய செயற்பாடுகள் ஏற்பாடு செய்யப்பட்டன.

அ. பல்கலைக்கழக கிறிஸ்தவ ஆலயத்தில் விசேட சேவைகள்
ஆ. பல்கலைக்கழக இந்துக் கோவிலில் விசேட பூசைகள்
இ. பல்கலைக்கழக பள்ளி வாசலில் விசேட பிரார்த்தனை
ஈ. ஜுலை 02 ஆம் திகதி பேரவை கட்டிட சூழலில் பிரித் ஓதுதலைத் தொடர்ந்து தானம் வழங்குதல்.

1.4.1 ஏ) பிரமாண்டமான இசை நிகழ்ச்சி "கந்தான சன்வேத"

பேராதனைப பல்கலைக்கழகத்தின் பொறியியல் பீடத்தினுடைய முன்னாள் மாணவ சங்கம் (PEFAA) ஆல் பல்கலைக்கழக உடற் பயிற்சிக் கூடத்தில் ஜுன் 29 ஆம் திகதி ஓர் பிரமாண்டமான நாட்டிய பாடல்கள் இசை நிகழ்ச்சி ஒன்றினை ஏற்பாடு செய்தது. இந்த நிகழ்ச்சி கே. பி. கேரத்தினால் இயக்கப்பட்டது. இந்த நிகழ்வில் திரு ஜெயலத் மனோரத்ன திரு. நிஸ்ஸங்க தித்தனிய, றொட்னி வர்ணகுல செல்வி ரத்னா லலனி ஆகியோர் உட்பட பல கலைஞர்கள் செயற்படுத்தினர்.

1.4.1 ஐ) அறிவியல் சபாவில் விஞ்ஞானப் போட்டி

ஜுன் 16 ஆம் திகதி விஞ்ஞானப் பீடத்தின் இரசாயணவியல் மேல் விரிவுரை கூடத்தில் சிறந்த 16 பாடசாலைகள் கலந்து கொள்வதற்கு ஆரம்ப தெரிவு செய்யும் போட்டி நடாத்தப்பட்டது. ஒவ்வொரு பாடசாலையிலும் இருந்து நான்கு மாணவர்கள் குறித்த பாடசாலையின் அதிபரினால் தெரிவு செய்யப்பட்டு, 280 க பொ. த உ∴ த மாணவர்கள் 70 பாடசாலைகளை பிரதிநிதித்துவப் படுத்திக் கொண்டு பங்கு பற்றினர். உப வேந்தர் பேராசிரியர் உப்புல் பி திசாநாயக்க பிரதம விருந்தினராக கலந்து கொண்டு இந் நிகழ்வை சிறப்பித்தார். 2017 ஆம் ஆண்டு ஒக்டோபர் 11 ஆம் திகதி பிரமாண்டமான அறிவியல் சவால் வினாவிடைப் இறுதிப் போட்டி நடை பெற்றது. சீவலி கல்லூரி ∴ இரத்தினபுரி மற்றும் புனித ஜோசப் கல்லூரி ∴ கேகாலை ஆகியன இணைந்த வெற்றிக் கேடயங்களை வென்றனர். வெற்றியாளர்களின் விபரங்கள் பின்வருமாறு.

சீவலி கல்லூரி ∴ இரத்தினபுரி – பி ஜி யூ ஜனித், யூ பி விக்ரம ஆராய்ச்சி எஸ் ரத்னாயக்க எஸ் லக்ஸ்சித்தா

புனித ஜோசப் கல்லூரி ∴ கேகாலை – கே கே எம் என் என் ரத்னாயக்க டபிளியூ ஆர் எச் எம் பண்டார, கே ஜி எஸ் கொப்பேகல எஸ் ஜெயலத்.

1.4.1 ஒ) பிரதான வைபவம் - பவள விழா

பேராதனை பல்கலைக்கழகத்தின் பவள விழாவினை ஞாபகமூட்டும் வகையில் அதன் பிரதான விழா யூலை மாதம் 06 ஆம் திகதி கலையரங்கில் நடாத்தப்பட்டது. உபவேந்தர் பேராசிரியர் உப்புல் பி. திசாநாயக்க, பிரதி உப வேந்தர் பேராசிரியர் ஆர். எல். விஜயவீர, ஒன்பது பீடங்களின் பீடாதிபதிகள், ஏனைய கல்விசார் அணியினர், கல்விசாரா அணியினர் மற்றும் மாணவர்கள் ஆகியோர் வருகை தந்திருந்த பொழுது பேராதனைப் பல்கலைக்கழக வேந்தர். பேராசிரியர் கே எம் டி சில்வா அவர்களினால் "பவள விழா 1942 – 2017" என்ற சொற்களுடன் பல்கலைக்கழக இலச்சினையினை உள்ளடக்கிய தகட்டின் மூலம் வெளிக் கொணர்ந்து வைபவ ரீதியாக விழா ஆரம்பித்து வைக்கப்பட்டது. அதன் பின்னர் வேந்தர் பல்கலைக்கழக பேரவைக் கட்டிடத்திற்கு அண்மையில் 75 ஆவது வருட நினைவை நினைவூட்டும் வகையில் " தாபபியூயா செராட்டிபொயூலியா" என்ற தாவரத்தினை நாட்டி வைப்பதிலும் சேர்ந்து கொண்டார்.

வேந்தர், உப வேந்தர் பிரதி உப வேந்தர் ஒன்பது பீடங்களின் பீடாதிபதிகள் மற்றும் பட்டப் பின்படிப்பு நிறுவகங்களின் பணிப்பாளர்கள் ஆகியோர். இந்த வைபவ ரீதியான உத்தியோக பூர்வ விழாவின் ஊர்வலத்தில் கலைப் பீடத்துக்கு வருகை தந்தனர். உபவேந்தர் பேராசிரியர் உப்புல் வி. திசாநாயக்க அவர்களின் வரவேற்புரையின் பின்னர் வேந்தர் அவரது உரையை நிகழ்த்தி அதனைத் தொடர்ந்து பேராதனைப்

பல்கலைக்கழகத்தின் முன்னாள் உப வேந்தர் (1994) பேராசிரியர் மத்தும பண்டார அவர்கள் உயர் கல்வி கற்றலினுடைய உன்னத ஆசனம் வஜிர ஜயந்தி – ஓர் புத்தாயிர முன்னோக்கு என்ற தலைப்பில் அதிதி விரிவுரையினை வழங்கினார்.

உப வேந்தரின் வேண்டு கோளிற்கு இணங்க ஆரம்ப உபவேந்தர் சேர் ஐவர் ஜென்னிங்ஸ் அவர்களின் உரையாடல் முக்கியத்துவத்தின் அங்கிகாரம் என்ற செய்தியை அவருடைய பேரப் பிள்ளை மகளான ஐக்கிய இராச்சியத்தில் வசிக்கும் செல்வி கத்தி வஸ்ரன் (சேர் ஐவர் ஜென்னிங்ஸினுடைய மகள் திருமதி சாலிக்காக) இந்த நேரத்தில் ஒலி – ஒளி பரப்பு செய்யப்பட்டமை அரங்கத்தினரின் நிறைந்த வரவேற்பை பெற்றது.
இந்த வரலாற்று சுருக்கத்தினை நினைவூட்டும் முகமாக "ஓர் பறவையின் கண் நோக்கில் பேராதனை பல்கலைக்கழகம்" என்ற தலைப்பில் வாசகர் ஒருவரின் விரைந்த பார்வையில் கொடுக்கப்பட்ட நூல் ஒன்று வெளியிடப்பட்டது. இவ்வாறான ஒரு சுருக்கக் குறிப்பு தயாரிக்கப்பட்டது. இதுவே முதல் தடைவை என்பதுடன் இச் சுருக்க முதலாவது பிரதி அதன் பிரதான பதிப்பாசிரியரான பேராசிரியர் ஆர். எல் விஜயவீர அவர்களினால் வேந்தர் அவர்களுக்கு வைபவ ரீதியாக கையளிக்கப்பட்டது.
அடுத்த மைல் கல்லாக பவள விழா முதலாம் நாள் நிறைவினை முன்னிட்டு தபால் முத்திரை ஒன்று வெளியிட்டு வைக்கப்பட்டுள்ளது.

இந்த வைபோகத்தினை நினைவூட்டும் முகமாக, உப வேந்தரிடம் இரண்டு அன்பளிப்புகள் கையளித்து வைக்கப்பட்டன. அதன் முதலாவது அன்பளிப்பு பேராதனைப் பல்கலைக்கழகத்துக்காக சுமை ஏற்றும் இயந்திரம் ஒன்றினை கொள்வனவு செய்வதற்கு விசேட நிதி சேகரிப்பினூடாக சேர்க்கப்பட்ட 1.5 மில்லியன் ரூபாவினை 306 சீ 1 மாவட்ட சர்வதேச லயன்ஸ் கிளப்பின் மூலம் வழங்கப்பட்டது. அடுத்து இரண்டாவது அன்பளிப்பாக பல் வைத்தியப் பீடத்தின் முன்னாள் மாணவர்களில் ஒருவரும் ஹொங்கொங் பல்கலைக்கழகத்தின் பல் வைத்திய பீடத்தின் மிக நெருங்கிய முன்னாள் பீடாதிபதியும் ஓய்வு பெற்ற பேராசிரியருமான பேராசிரியர் லக்ஸ்மன் சமரநாயக்க அவர்களினால் வழங்கி வைக்கப்பட்டது. இந்த அன்பளிப்பானது பல்கலைக்கழகத்தின் இலக்கினை அடைவதற்கு உயர் தர ஆராய்ச்சிகளை ஊக்குவிப்பதற்கு வருடாந்த அதி சிறந்த ஆராய்ச்சி விருதினை ஸ்தாபித்து கொள்வதற்காக அமைந்திருந்தது.

பவள விழாவினை மெருகூட்டும் இன்னொரு நிகழ்ச்சியாக மிகவும் முதன்மையான முறையில் பாராட்டப்படுகின்ற கல்வி அடைவ ∴ ஒவ்வொரு பீடத்திற்குமான பங்களிப்பு ஆகியன அடங்கி இருந்தன. அடுத்ததாக மிகவும் சிரேஷ்ட கல்வி சார், கல்வி சாரா மற்றும் கல்வித் துணைசார் அங்கத்தவர்களும் அங்கிகரிக்கப் பட்டனர்.

1.4.1 ஓ) சேர் ஐவர்ஜெனிங்ஸினுடைய நினைவுச் சிலை திரை நீக்கம் - பேராதனைப் பல்கலைக்கழகத்தின் ஆரம்ப உப வேந்தர்

டிசம்பர் மாதம் 6 ஆம் திகதி பேராதனைப் பல்கலைக்கழகத்தின் ஆரம்ப உப வேந்தர் சேர் ஐவஜெனிங்ஸினுடைய நினைவுச் சிலை திரை நீக்கம் செய்து வைக்கப்பட்டது. இந்தத் திரை நீக்கம் சேர் ஐவஜெனிங்ஸினுடைய பேரப் பிள்ளை மகளான செல்வி சேரா கெய்ன் அவர்களின் முன்னிலையில் வேந்தர் கே எம் டி சில்வா, உப வேந்தர் பேராசிரியர் உப்புல் பி திசாநாயக்க பவள விழா குழுவின் இணைத் தலைவரும் பேராதனைப் பல்கலைக்கழகத்தின் பிரதி உப வேந்தருமான பேராசிரியர் ஆர் எல் விஜயவீர மற்றும் திருமதி ரெபேக்கா கெய்னின் கணவரான திரு திமோத்தி வில்லியம் மற்றும் ஏனைய கௌரவ விருந்தினர்கள் உட்பட பீடங்களின் பீடாதிபதிகள் பட்டப் பின்படிப்பு நிறுவகங்களின் பணிப்பாளர்கள் ஆகியோரின் முன்னிலையில் திரை நீக்கம் செய்து வைக்கப்பட்டது. இந்த வைபவம் சுருக்கமானதாக இருப்பினும் பேராதனைப் பல்கலைக்கழகத்தின் கலையரங்கில் கோலாகலமாக நடைபெற்றது.

உப வேந்தர் பேராசிரியர் உப்புல் பி திசாநாயக்க அவர்கள் வரவேற்புரையை நிகழ்த்தினார். அவர் பேராதனைப் பல்கலைக்கழகம் சேர் ஐவர் ஜென்னிங்ஸ் ஆல் ஸ்தாபிக்கப்பட்டதைப் பற்றியும் பேராதனைப் பல்கலைக்கழகத்தின் பெறுமதியான பங்களிப்புகளை மைல் கற்களாக நினைவு படுத்தி அந்த நாள் ஞாபகங்களை சுட்டிக் காட்டினார். வேந்தர் பேராசிரியர் கே எம் டி சில்வா அங்கு வருகை தந்தோரை நோக்கி உரையாற்றுகையில் சேர் ஐவர் ஜென்னிங்ஸினுடைய காலத்தில் தான் மாணவனாக இருந்ததனை தனது கருத்துக்களில் நினைவூட்டினார். ஓய்வு பெற்ற பேராசிரியர் கே என் ஓ தர்மதாச பேராதனைப் பல்கலைக்கழகத்தின் ஆரம்ப உப வேந்தரினால் வழங்கப்பட்டஉன்னத சேவையினை தனது தொடக்க விளக்க உரையில் கோடிட்டுக் காட்டி நின்றார். பிரதம விருந்தினரான சேர் ஐவர் ஜென்னிங்ஸின் பேரப் புதல்வியான திருமதி ரெபேக்கா கெய்ன் அவர்கள் தமது உரையை பல்கலைக்கழகத்துக்கும் இலங்கைக்கும் தமது பாட்டனார் வழங்கிய சேவைகளை அன்புடன் நினைவு கூர்ந்ததுடன் அதனைப் பற்றிய தமது கருத்துக்களையும் பரிமாறிக் கொண்டார்.

அதே நேரத்தில் 1966 ஆம் ஆண்டு பல்கலைக்கழக மாணவர் தொகுதியினருக்காக திரு எஸ் ஏ சி மொஹமட் சுஹைல் மற்றும் கலாநிதி ஆர் எம் கே ரத்னாயக்க ஆகியோரால் எழுதப்பட்ட ஒரு கோப்பி மேசை என்ற நூல் பிரதம விருந்தினருக்கும் மற்றும் வேந்தருக்கும் அளித்து வைக்கப்பட்டது.

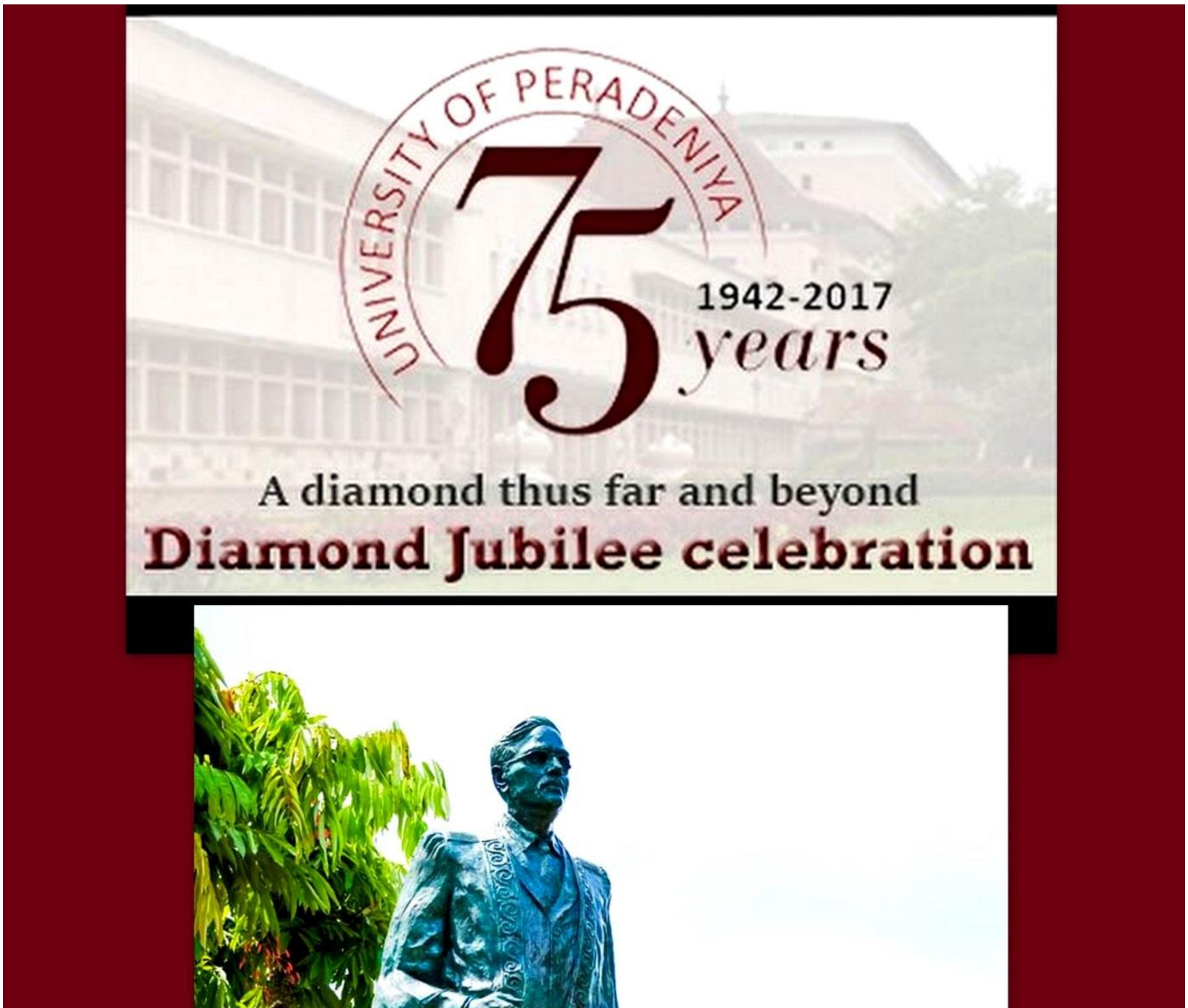
UNIVERSITY OF PERADENIYA
75
1942-2017
years
A diamond thus far and beyond
Diamond Jubilee celebration
SIR IVOR JENNINGS
(1903-1965)
Founder Vice Chancellor
(1942-1954)
University of Ceylon, Peradeniya

வைர விழா சமய நிகழ்வுகள

பேராதனைப் பல்கலைக்கழக வைர விழா அங்குராப்பன வைபவம

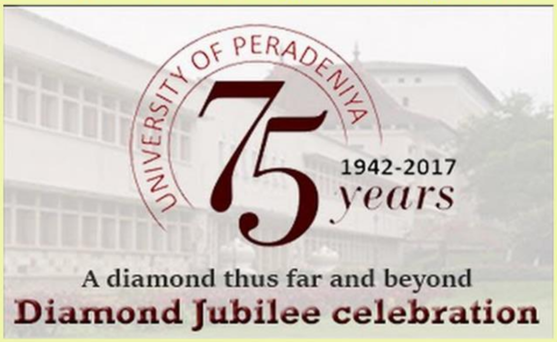

முக்கிய நிகழ்வுகள் - வைர விழா

1.4.2 பொது பட்டமளிப்பு விழா 2016

மே மாதம் 25 ஆம் திகதி பேராதனைப் பல்கலைக்கழகத்தின் 79 வது பொதுப் பட்டமளிப்பு விழா நடந்தேறியது. இது பேராதனைப் பல்கலைக்கழகத்தின் மிகவும் கோலாகலமாக நடைபெறும் ஒரு நிகழ்வாகும். இவ் வருடத்தில் ஒன்பது பீடங்களில் இருந்தும் (2672 பட்டங்கள்) மற்றும் மூன்று பட்டப் பின்படிப்பு நிறுவகங்களில் இருந்தும் (820பட்டங்கள்) மொத்தமாக 3492 மாணவர்கள் தமது பட்டங்களை பேராதனைப் பல்கலைக்கழகத்தின் வேந்தர் பேராசிரியர் கே எம் டி சில்வாவிடம் இருந்து பெற்றுக் கொண்டனர்.

பட்டங்களைப் பெற்றவர்களுக்கிடையில் 37 கலாநிதிப் பட்டங்களையும் மற்றும் 783 முதுநிலைமானிப் பட்டங்களையும் விவசாயம், கலை, இணைந்த சுகாதார விஞ்ஞானங்கள், பல் வைத்திய விஞ்ஞானங்கள், பொறியியல், மருத்துவம், விஞ்ஞானம், மிருக மருத்துவ மற்றும் விலங்கு விஞ்ஞானங்கள் மற்றும் விஞ்ஞான பட்டப் பின்படிப்பு நிறுவகம், விவசாய பட்டப் பின்படிப்பு நிறுவகம் மற்றும் மனிதவியல் மற்றும் சமூக விஞ்ஞானங்களுக்கான பட்டப் பின்படிப்பு நிறுவகம் ஆகியவற்றில் இருந்து பெற்றுக் கொண்டனர். கடந்த வருடத்தினைப் போல் இந்த வருடத்திலும் பட்டடமளிப்பு விழாவுக்கு தகுதி பெற்றிருந்ததினால் இந் நிகழ்வு இரு தொடர்களாக நடத்தப்பட்டது. 79 ஆவது பொதுப் பட்டமளிப்பு விழாவினை ஏற்பாடு செய்யும் பொறுப்பு பேராதனைப் பல்கலைக்கழகத்தின் மருத்துவ பீடத்துக்கு ஒப்படைக்கப் பட்டிருந்தது. மருத்துவ பீடத்தின் பீடாதிபதி பேராசிரியர் வஜிர வீரசிங்க பட்டமளிப்பு விழாக் குழுவின் தலைவராக நியமிக்கப்பட்டிருந்தார்.

உடற் கல்விக் கூடத்திற்கு வெளியில் இருந்த வருகை தந்த பார்வையாளர்களுக்கு இத் தொடரின் நேரடி ஒலி ஒளி பரப்பு பல்கலைக்கழகத்தின் இணையத் தளத்தினூடாக காண்பிக்கப்பட்டது. பேராதனைப் பல்கலைக்கழகத்தின் 79 ஆவது பொது பட்டமளிப்பு விழாவின் பிரதான இரு அனுசரணையாளர்களாக மக்கள் வங்கியும் மற்றும் இலங்கை வங்கியும் காணப்பட்டன.

அட்டவணை 1: பட்டதாரிகளின் சாராமச அறிக்கை

பீடம் / நிறுவகம்	பட்டம்	மொத்தப் பட்டப் படிப்பு முறைப் படி	மொத்தம்
விவசாய பட்டப் பின்படிப்பு நிறுவகம்	கலாநிதிப் பட்டம்	8	272
	முதுநிலைத் தத்துவமானி	24	
	முதுநிலை நிர்வாகமானி	23	
	முதுநிலை விஞ்ஞானமானி	217	
விஞ்ஞானப் பட்டப் பின்படிப்பு நிறுவகம்	கலாநிதிப் பட்டம்	15	251
	முதுநிலைத் தத்துவமானி	26	
	முதுநிலை விஞ்ஞானமானி	210	
மனிதவியல் மற்றும் சமூக விஞ்ஞானங்களுக்கான பட்டப் பின்படிப்பு நிறுவகம்	கலாநிதிப் பட்டம்	7	262
	முதுநிலைத் தத்துவமானி	23	
	முதுநிலைக் கலைமானி	220	
	எம் டி பி	12	
விசாயம்	விஞ்ஞானமானி(விவசாய முகாமைத்துவம்)	149	200
	விஞ்ஞானமானி (ஏ எஸ் எப்)	39	
	விஞ்ஞானமானி(எப் எஸ் ரி)	12	
இணைந்த சுகாதார விஞ்ஞானங்கள்	எம் எஸ் எல்	24	129
	தாதியல்	37	
	மருந்தியல்	21	
	உடற் பயிற்சியியல்	28	
	ஊடுகதிர் படமெடுப்பு	19	
கலை	பி கொம்	54	942
	சட்டம்	60	
	பி ஏ (விஷேட)	616	
	பி ஏ (பொது)	212	
பல் வைத்திய விஞ்ஞானங்கள்	கலாநிதிப் பட்டம்	1	115
	பல் மருத்துவத்தில், விஞ்ஞானமானி	114	
பொறியியல்	கலாநிதிப் பட்டம்	2	488
	முதுநிலைத் தத்துவமானி	4	
	முதுநிலை விஞ்ஞானமானி (பொறியியல்)	13	
	விஞ்ஞானமானி	469	
முகாமைத்துவம்	பி பி ஏ	79	79
மருத்துவம்	கலாநிதிப் பட்டம்	3	221
	முதுநிலைத் தத்துவமானி	5	
	முதுநிலை விஞ்ஞானமானி	2	
	எம் பி பி எஸ்	211	

பீடம் / நிறுவகம்	பட்டம்	மொத்தப் பட்டப் படிப்பு முறைப் படி	மொத்தம்
விஞ்ஞானம்	விஞ்ஞானமானி (விஷேட)	147	413
	விஞ்ஞானமானி (பிரயோக)	38	
	விஞ்ஞானமானி (பொது)	119	
	விஞ்ஞானமானி (எஸ் ஓ ஆர்)	43	
	விஞ்ஞானமானி(கணணி முகாமைத்துவம்)	66	
மிருக வைத்தியம் மற்றும் விலங்கு விஞ்ஞானங்கள்	கலாநிதிப் பட்டம்	1	78
	முதுநிலைத் தத்துவமானி	1	
	எம் வீ எஸ்சி	3	
	பி வீ எஸ் சி	73	
மொத்தம்		**3450**	**3450**

1.4.3 வெளிவாரிப் பட்டதாரிகளுக்கான பட்டமளிப்பு விழா – 2016

கண்டி பொல்கொல்ல மகிந்த ராஜபக்ஷ அரங்கில் நவம்பர் மாதம் 23 ஆம் திகதி வெளிவாரி பட்டதாரிகளுக்கான எட்டாவது பட்டமளிப்பு விழா நடை பெற்றது. கலைமானி (பீ ஏ) மற்றும் வர்தக நிர்வாகமானி (பி பி ஏ) ஆகிய பட்டப்படிப்பு பாடநெறிகளை முடித்துக் கொண்ட ஆயிரத்தி இருநூற்றி இருபத்தி இரண்டு பட்டதாரிகளுக்கு 2016 ஆண்டில் பட்டமளிப்பு விழாவில் பட்டங்கள் வழங்கி வைக்கப்பட்டன. பேராதனைப் பல்கலைக்கழகத்தின்முன்னாள் உப வேந்தர் பேராசிரியர் கபில குணசேகர இந்த நிகழ்வின் பிரதம விருந்தினராக கலந்து கொண்டு சிறப்பித்தார்.

1.4.4 பேராதனைப் பல்கலைக்கழக சர்வதேச ஆராய்ச்சித் தொடர்கள் (iPURSE) 2017

பேராதனைப் பல்கலைக்கழக சர்வதேச ஆராய்ச்சித் தொடர்கள் (வீருசுளுந) 2017 பல்கலைக்கழகத்தின் மிகவும் ஒரு மதிப்பு மிக்க நிகழ்வுகளில் ஒன்றாக காணப்படுகின்றது. பரவிக் கிடக்கும் ஆராய்ச்சியின் முக்கியத்துவத்தினை தேடிக் கொள்ளுதல் முக்கியமான ஒன்றாக கருதப்படுவதுடன் மேலும் இந் நிகழ்வு பல்கலைக்கழகத்தின் இலக்கினை அடைந்து கொள்வதற்கு முக்கியமான ஒரு வடிகாலாக அமைகின்றது. இந்த மாநாடானது தேசிய மற்றும் சர்வதேச ஆராய்ச்சியாளர்களை பிரதி நிதித்துவப்படுத்தி அவர்களின் அறிவுகளை வெவ்வேறு கோட்பாடுகளில் பகிர்ந்து கொண்டு மற்றும் பல் தரப்பட்ட ஆராய்ச்சிக் கோட்பாடுகளையும் பிரயோகங்களையும் முன்னேற்றிக் கொள்வதில் காணப்படும் அனுபவங்களை பகிர்ந்து கொள்ளும் ஒரு மன்றமாக காணப்படுகின்றது.
பேராதனைப் பல்கலைக்கழகத்தில் 75 ஆவது வருடாந்த நிகழ்வினை முன்னிட்டு பேராதனைப் பல்கலைக்கழக சர்வதேச ஆராய்ச்சித் தொடர்கள் (வீருசுளுந) 2017 உடன் நிகழ்கின்ற ஒன்றாகவும் மேலும் இந் நிகழ்வு இணைந்த சுகாதார விஞ்ஞானங்கள் பீடத்திற்கு இவ் விழாவின் ஏற்பாடு செய்யும் பொறுப்பினை ஒப்படைத்து இருந்ததுடன் இந் நிகழ்வு சிறப்பாக நடத்தி முடிக்கப்பட்டுள்ளது.

இலங்கை வயம்ப பல்கலைக்கழகத்தின் வேந்தர் பேராசிரியர் டியூலி டி சில்வா நிகழ்வுக்கு பிரதம விருந்தினராக வருகை தந்து சிறப்பித்தார். பேராதனைப் பல்கலைக்கழகத்தின் வேந்தர் கே எம் டி சில்வா, உப வேந்தர் பேராசிரியர் உப்புல் பி திசாநாயக்க பேராதனைப் பல்கலைக்கழகத்தின் பிரதி உப வேந்தர் பேராசிரியர் ஆர் எல் விஜயவீர இணைந்த சுகாதார விஞ்ஞானங்கள் பீடத்தின் பீடாதிபதி பேராசிரியர் டி பி எம் விக்ரமரட்ன, பீடங்களின் பீடாதிபதிகள், விருந்தினர்களாக அழைக்கப்பட்டவர்கள் மற்றும் முன்னிலைப் படுத்துனர்கள் ஆகியோர் தொடக்க விழாவில் பங்கு பற்றியிருந்தனர்.

வருடாந்த ஆராய்ச்சி மாநாடு, இந்த வருடம் 21 ஆவது தடவையாக இடம் பெற்றதுடன் நவம்பர் 24 ஆம் திகதி இது நடை பெற்றது. இந்த மாநாட்டில் 10 ஆய்வுப் தலைப்புகளாக அதாவது வானிலை, சூழல் மற்றும் புவி விஞ்ஞானங்கள், பொருளியல் மற்றும் முகாமைத்துவம், கல்வி, பொறியியலும் மற்றும் கட்டிட சூழலும், உணவூட்டலும் மற்றும் கால் நடையும், சுகாதார விஞ்ஞானங்கள், தகவல் தொழிநுட்பம், கணிதமும் மற்றும் புள்ளி விபரவியலும், இயற்கை விஞ்ஞானங்களும் மற்றும் மனிதவியலும் ஆகிய தலைப்புகளைக் கொண்டு காணப்பட்டன. இங்கு 213 வாய் மூல முன்னிலைப் படுத்தல்களும் மற்றும் 195 போஸ்ட்டர் முன்னிலைப் படுத்தல்களும் இம் மாநாட்டில் அளிக்கப்பட்டன.

1.4.5 கல்வி சார் பணிக்குழுவினரால் பெற்றுக் கொள்ளப்பட்ட விருதுகள்

1.4.5 அ) விஞ்ஞான பூர்வமான வெளியீடுகளுக்கான ஜனாதிபதி விருது 2015

விஞ்ஞான பூர்வமான வெளியீடகளுக்கான ஜனாதிபதி விருதில் அதிக எண்ணிக்கையான விருதுகளை (62) அகில இலங்கை ரீதியாக மொத்தம் 200 விருதுகளில் 2015 ஆம் ஆண்டு பேராதனைப் பல்கலைக்கழகம் பெற்றுக் கொண்டமை மிகவும் பெருமைக்குரிய விடயமாகும். இதில் மொத்தத்தில் மூன்றில் ஒரு பங்கு

விருதுகளை இந்தச் சந்தர்ப்பத்தில் பெற்றுக் கொண்டதுடன் மேலும் கல்விசார் அணியினர் பாராட்டுக்கு உட்பட்டவர்களாக காணப்படுகின்றனர். தெரிவுகளும் மற்றும் விருதளிக்கப் பட்டவர்களும் இலங்கையின் சகல பல்கலைக்கழகங்களில் இருந்தும் ஆராய்ச்சி நிறுவனங்களில் இருந்தும் தெரிவு செய்யப்பட்டமை உண்மையில் ஓர் மைல் கல்லாகவே காணப்படுகின்றது. பேராதனைப் பல்கலைக்கழகம் நூற்றுக் கணக்கான ஆராய்ச்சி வெளியீடுகளையும் மற்றும் புத்தாக்கங்களையும் இலங்கையில் தசாப்தங்களுக்கு மேலாகவும் மற்றும் அன்றாடம் அதிகரித்து வரும் விளம்பரங்களினாலும் இத் துறை அதிகரித்து வருவதினாலும் அது குறிப்பிடத் தக்க அளவு முன்னேற்றங்களை கண்டுள்ளது.

இலங்கையின் அதி மேதகு ஜனாதிபதி மைத்திரிபால சிறிசேன அவர்களின் வருகையுடன் கொழும்பு தாஜ் சமுத்திரா விடுதியில் நவம்பர் மாதம் 6 ஆம் திகதி விஞ்ஞான பூர்வமான வெளியீடுகளின் ஜனாதிபதி விருது வழங்கி வைக்கப்பட்டன. கௌரவ லக்ஸ்மன் செனவிரத்ன மற்றும் திரு உதய ஆர் செனவிரத்ன முறையே ராஜாங்க அமைச்சர் மற்றும் அமைச்சின் செயலாளர் ஆகியோரும் விஞ்ஞான தொழில் நுட்ப ஆராய்ச்சி அமைச்சின் பேராசிரியர் எச் ஜனக்க டி சில்வா மற்றும் தேசிய ஆராய்ச்சி சபையின் தலைவர் மற்றும் தேசிய ஆராய்ச்சி சபையின் நிறைவேற்று செயலாளர் மற்றும் பல புகழ் பெற்ற விஞ்ஞானிகள் ஆகியோர் இந்த சந்தர்ப்பத்தில் கலந்து கொண்டனர்.

தேசிய ஆராய்ச்சி சபையினால் விஞ்ஞான பூர்வமான வெளியீடுகளுக்கான ஜனாதிபதி விருது வழங்கும் வைபவம் ஏற்பாடு செய்யப்பட்டு அது 2001 ஆம் ஆண்டில் ஆரம்பித்து அது சர்வதேச ரீதியான நியமங்களை தனது வேலைகளினால் அடைந்து இலங்கையின் விஞ்ஞானிகளை அங்கிகரிப்பதற்கு இலங்கையில் நிறுவன ரீதியான ஒத்துளைப்பு காணப்பட்டது. இந்தத் திட்டம் மேலும் மிகவும் நடு நிலமையான சஞ்சிகைகளை (சமூக விஞ்ஞானங்கள் தவிர்ந்த) மேலும் விருது முறைமை சஞ்சிகையின் தரத்தை அளக்கும் முறைமையை உள்ளிட்டு அதில் தாக்கத்தை செலுத்தும் காரணிகளை அடிப்படையாக கொண்டு விஞ்ஞானிகளின் ஆராய்ச்சித் தொகுதி வெளியிடப்பட்டது.

இந்த வருடத்தில் 200 விஞ்ஞானிகள் 2015 ஆம் ஆண்டுக்கான விஞ்ஞான பூர்வமான வெளியீடுகளுக்கான விருதினைப் பெற்றதுடன் மேலும் பேராதனைப் பல்கலைக்கழகத்தில் இருந்து விருது பெற்றவர்களின் விபரங்கள் கீழே தரப்பட்டுள்ளன.

பெயர்	துறை ∴ பாடப் பரப்புகள்
அபய குணவர்த்தன, ஏ	குழந்தை சிறுசீரகவியல்
அத்தனாயக்க, சி பீ	சூழல் மண் இரசாயணவியல்
பண்டாரநாயக்க, பீ ஜி சி	மூலக்கூற்று உயிரியல் உயிரியல் இரசாயணம் மற்றும் மரபியல்
பின்டுகெவா, பீ ஜே	மின்னியல் மற்றும் இலத்திரனியல் பொறியியல்
சந்ரஜித் , ஆர்	பூகோளவியல், புவியியல் இரசாயணம்
சத்துரங்க, யூ	மருந்தியல் மற்றும் நச்சுயியல்
திசாநாயக்க, ரி எல்	நரம்பியல் மற்றும் அறிவாற்றல் நியூரோ விஞ்ஞானம்
டி சில்வா, பீ	திசையன் உயிரியல் விலங்கு நடத்தை
தர்ம கீர்த்தி, ஆர் எஸ்	மண் விஞ்ஞானம்
தர்மப்பிரிய, பீ எல்	பூகோளவியல்
தர்மரத்ன, எஸ் டி	சமூக மருத்துவம்
திசாநாயக்க, டி எம் எஸ் பி	தாவர விஞ்ஞானம், உழவு
திசாநாயக்க, எம் ஏ கே எல்	பரீட்சாத்தமான திண்ம நிலை பௌதீகவியல்
கவரம்மான, ஐ	மருத்துவம்
குணதிலக்க சி வீ எஸ்	உலர் வன சூழலியல்
குணதிலக்க, ஐ ஏ யூ என்	நுண்நுயிர் மரபியல் மற்றும் வன உயிரியல்
குணவர்த்தன, என்	இரசாயணவியல் பொருட்கள் பொருளியல்
ஹெவவாசம், ரி	பூகோளவியல், புவியியல் இரசாயணம், நில வடிவங்களின் தோற்றம், பௌதீக புவியியல்
இலயபெரும, ஆர் பி	வாய்மூல நோயியல், மத்திய வாய்மூல
ஜெயசிங்க,ஆர்	வாய்மூல மருத்துவம் மற்றும் கதிரியக்கச் சிகிச்சை
ஜெயவீர,ஈ என்	உணர்திறன் சூரியகல பகுதிகள்
கருணாரத்ன, டி என்	பொலிசக்ரைட்ஸ், புரதங்கள்
கருணாரத்ன, வீ	இரசாயணவியல்
கொடிதுவக்கு, எஸ் பி	இனப்பெருக்க உயிரியல் மற்றும் மூலக்கூற்று உயிரியல்
கொட்டாவத்த, கே எஸ் ஏ	நுண்ணுயிரியல் உணவு பாதுகாப்பு
குலரத்ன, எஸ் ஏ எம்	வெப்ப மண்டல மருத்துவம்
குமார, ஜி ஆர் ஏ	சூரியகலப் பகுதி, நனோ தொழிநுட்பம், செறிகண்டக்டர் பொருட்கள்
மடுவகே, கே	மருத்துவம், சிகிச்சை மருந்தியல்
மைத்திரிபால டி எச் எஸ்	கட்டுப்பாட்டு முறைமைகள்
மாலவியாராய்ச்சி, எஸ் பி கே	பூகோளவியல், புவி விஞ்ஞானம்
மாரமபே,பி	களை விஞ்ஞானம் மற்றும் வானியல் மாற்றம்
மெதகம, ஏ பி	நீரிழிவு, பொது மருத்துவம்
மீகஸ்கும்பர, எம்	சுற்றுசூழல் மற்றும் மதிப்பீட்டு மரபியல்
மீகஸ்கும்பர, எஸ்	விலங்கியல்
மொகமட், எப்	மரபியல், நச்சுயியல், சிகிச்சை மருந்து

பெயர்	துறை ∴ பாடப் பரப்புகள்
நானயக்கார, என்	குடிசனப் பொருளியல்
நவரத்ன, ஏ	பகுப்பாய்வு இரசாயணவியல்
நிஸங்க, எஸ் பி	தானிய விஞ்ஞானம்
பலங்கசிங்க, சி	மருந்து, முகாமைத்துவம், சிகிச்சை ஆராய்ச்சி
பெரேரா, ஆர்	காலநிலை மாற்றம் மொடலிங்
பிட்டவல, எச் எம் ரி ஜி ஏ	பூகோள இரசாயணம் மற்றும் பாறைகள் ஆய்வு
பிரியந்த, என்	இரசாயணவியல்
ராஜகருனா, ஆர் எஸ்	ஒட்டுண்ணியியல்
ராஜபக்ஷ ஆர் எம் ஜி	இரசாயணவியல்
ராமச்சந்ர, எஸ்	விலங்கு விஞ்ஞானம்
ரணசிங்க, சி எஸ் கே	கதிர்
சேனரத்ன, கே ஜி சி	இரசாயணவியல்
சேனவிரத்ன, ஜி	விலங்கியல்
பெயர்	துறை ∴ பாடப் பரப்புகள்
சாமி, எஸ்,	உயிர் புள்ளி விபரவியல், சிகிச்சை ஆராய்ச்சி, மருந்தியல்
சிகானா, எப்	சிகிச்சை நச்சுயியல்
சிவகணேசன், ஆர்	உயிர் இரசாயணவியல்
சுரவீர, எச் ஏ	மின்னியல் மற்றும் இரத்திரனியல் பொறியியல்
சூரியகொட, எல் டி பி	உழவு மற்றும் பயிர் மொடலிங்
தலகாகொட, எஸ்	குழந்தையியல்
தேவனேசம், வி	மருத்துவ நுண்ணுயிரியல்
திலகரத்ன, டபிளியூ எம்	வாய்மூல நோயியல்
உடகல, ஞானகேனகே, எம் வை	கணிம இரசாயணவியல்
வித்தானாராச்சி, ஜே கே	நுண்ணுயிரியல்
வன்னினாயக்க, டபிளியூ எம் என் எம் பி	நனோ விஞ்ஞானம் மற்றும் நனோ தொழில் நுட்பம்
வீரரத்ன, எல் வி வை	உழவு, சுற்றாடல் உடலியல் மற்றும் தானிய மேம்பாடு
வீரசிங்க, எல் கே	தாவர விஞ்ஞானம், சூழல் உடலியல், பெருந்தோட்ட விவசாயம்
விக்ரமசிங்க, ஏ	வன சூழலியல், இயற்கை வள முகாமைத்துவம்

1.4.5 ஆ) இலங்கையில் மிகப் பிரசித்தமான விருது – 2017

வைத்தியப் பீடத்தின் பெண்ணோயியல் மற்றும் மகப்பேறியல் துறையைச் சேர்ந்த பேராசிரியர் ஜி கே எச் கபில குணவர்தன “ இலங்கையில் மிகப் பிரசித்தமான விருது 2017” ஐ அவரது உயர் ரீ தியான பங்களிப்பினை இலங்கை சமூகத்தின் சுகாதார பாதுகாப்பிற்கும் மற்றும் நலன் மேம்பாட்டிற்காகவும் செலுத்தியமைக்காக விருதளிக்கப்பட்டார்.

1.4.5 இ) மின்னியல் மற்றும் இலத்திரனியல் பொறியியலாளர்கள் நிறுவனத்தில் (ஐநுநுநு) இருந்து மதிப்பு மிக்க சர்வதேச விருது

மின்னியல் மற்றும் இலத்திரனியல் பொறியியல் துறையைச் சேர்ந்த கலாநிதி எஸ் ஏ எச் ஏ சுரவீர அவர்கள் “பாரியவரிசைகள் மற்றும் நேரியல் செயலாக்கத்துடன் இரட்டைச் சோடிகள் உள்ள முழு - இரட்டை ரிலேயிங்” என்ற ஆராய்ச்சிப் பத்திரிகைத் தலைப்புக்கு இணையாசிரியர்களின் ஒருவராகவும் 2017 மின்னியல் மற்றும் இலத்திரனியல் பொறியியல் தொலைத் தொடர்பு சமூக லேனாட் ஜி. ஆபிரகாம் விருதுக்கு இணை பெறுனராகவும் பெயர் குறிப்பிடப்பட்டுள்ளார். கடந்த மூன்று வருடங்களு க்கு மேலாக மின்னியல் மற்றும் இலத்திரனியல் பொறியியல் நிறுவனத்தின் சஞ்சிகையில் தெரிவு செய்யப்பட்ட தொலைத் தொடர்பு கற்கைப் பிரிவில் மின்னியல் மற்றும் இலத்திரனியல் பொறியியலாளர் நிறுவகத்தின் உச்ச பட்ச விருதான ஆபிரகாம் பரிசு இவருக்கு வழங்கப்படுகிறது. கலாநிதி சுரவீர தற்பொழுது மின்னியல் மற்றும் இலத்திரனியல் பொறியியலில் தந்தி கம்பியற்ற தொலைத் தொடர்பு மற்றும் பசுமை தொலைத் தொடர்புகளுக்கான மின்னியல் மற்றும் இலத்திரனியல் பொறியியல் பரிவர்த்தனைகள் மற்றும் வலையமைப்புக்கான பதிப்பாசிரியராக உள்ளார். இவர் மேலும் மின்னியல் மற்றும் இலத்திரனியல் பொறியியல் 2011 இல் ஆசிய பசுபிக் உயர் ரக இளம் ஆராய்ச்சியாளர்களுக்கான மின்னியல் மற்றும் இலத்திரனியல் பொறியியல் தொலைத் தொடர்பு சமூகத்தின் விருதினையும் பெற்றுக் கொண்டவர் ஆவார்.

1.4.5 ஈ) தேசிய விஞ்ஞான மன்ற ஆராய்ச்சி விருது

குடிமுறைப் பொறியியலைச் சேர்ந்த பேராசிரியர் கே ஜே விஜயதுங்க அவர்கள் பொறியியல் விஞ்ஞானங்கள் கட்டிடக்கலை மற்றும் தகவல் தொலைத் தொடர்பு தொழில் நுட்பம் ஆகியவற்றில் அவரது ஆராய்ச்சி வேலைகளான எண்ணியல் வடிவமைப்பு மற்றும் இலங்கையில் கடற்கரைப் பிரதேசங்களில் புயல் அலைகளின்

தாக்கத்தில் படமிடல் என்ற ஆராய்ச்சிக்காக தேசிய விஞ்ஞான மன்ற (ளேருக) ஆராய்ச்சி விருது – 2017 ஐ வென்றார். தேசிய விஞ்ஞான மன்றத்தின் 50 ஆவது பரிசினையும் பெற்றுக் கொண்டார்.

1.4.5 உ) மத்திய மாகாண ஆளுநர் விருது

கல்வித் துறையைச் சேர்ந்த விரிவுரையாளர் கலாநிதி செல்வி சமந்தா நானயக்கார விளையாட்டுக கல்வியில் அவரது அதி சிறந்த ஆராய்ச்சிக்காக (2017) மத்திய மாகாண ஆளுசர் விருதினைப் பெற்றுக் கொண்டார். இவ் விருதானதுமத்திய மாகாணத்தின் மகளிர் விவகார அமைச்சினால் ஏற்பாடு செய்யப்பட்ட சர்வதேச பெண்கள் தினத்தில் (மார்ச் 8 ஆம் திகதி) வழங்குவிக்கப்பட்டது. கண்டியில் இந்தியாவின் பிரதி உயர் ஆணையாளரின் முன்னிலையில் மத்திய மாகாண ஆளுநரிடம் இருந்து கலாநிதி நாணயக்கார அவரது விருதினை பெற்றுக் கொண்டார்.

1.4.5 ஊ) உயர் பொறியியலை அடைவதற்கான ஏசியன் விருது

ஆராய்ச்சி மற்றும் கருத்திட்ட அபிவிருத்தியில்,"இலங்கை கண்டியில் ஆறு மற்றும் நடுக்கால்வாய் மாசுபடலை தணித்தல்" என்ற கருப் பொருளில் மேற் கொள்ளப்பட்ட ஆய்வுக்கு உயர் பொருளியலை அடைவதற்கான ஏசியன் விருது பொறியியல் ஏசியன் சங்க சம்மேளத்தினால் விருதளிக்கப்பட்டது. இந்த உடனுளைப்பு கருத்திட்டம் பேராதனை பல்கலைக்கழக பொறியியல் பீடமும் மற்றும் சிங்கப்பூரின் நங்யங் சூழல் மற்றும் நீர் ஆராய்ச்சி நிறுவகம் (நேறுசுஐ) ஆல் மேற் கொள்ளப்படுகிறது.

1.4.5 எ) விவசாய அமைச்சின் விவசாய ஆராய்ச்சிக் கொள்கைக்கான இலங்கை சபையால் அதி சிறந்த விவசாய ஆராய்ச்சியில் தேசிய விருது 2017

மிருக வைத்திய மற்றும் விலங்கு விஞ்ஞானங்கள் பீடத்தின் விஞ்ஞானிகள் குழுவொன்று "கால்நடை மற்றும் மீன் பிடித் துறை" யின் கீழ் அதி சிறந்த விவசாய ஆராய்ச்சியில் தேசிய விருதினை இரசாயணத்தை உறுதிப்படுத்துவதற்கும் மற்றும் விலங்குத் தோற்றத்திற்கான நுண்ணுயிர் பாதுகாப்பு என்ற அவர்களுடைய கண்டு பிடிப்பு முறையில் ஆராய்ச்சிக்காக வழங்கப்பட்டது. பேராசிரியர் பீ அபயநாயக்க, கலாநிதி ஆர் எஸ் கலுபகன, கலாநிதி டி எம் எஸ் முனசிங்க, கலாநிதி பி ஆர் பெர்னான்டோ, காநிதி எம் எச் கதுருசிங்க,காநிதி கே எஸ் ஏ கொத்தவத்த,காநிதி டபிளியூ எம் ஏ பி வனிக சேகர, கலாநிதி ஏ. ஆர் சி குணசேன மற்றும் கலாநிதி எச் எம் ரி கே கருனாரத்ன ஆகியோர் இந்தக் குழுவில் உள்ளடங்கி இருந்தனர்.

1.4.5 ஏ)"நதி கடந்த காலம்"

பதில் நூலகர் திரு ஆர் மகேஸ்வரன் ஒக்டோபர் 08 ஆம் திகதி நுவரேலியாவில் சினி சிட்ட உள்ளக அரங்கில் நடைபெற்ற மத்திய மாகாண தமிழ் இலக்கிய விருதளிக்கும் வைபோகத்தில் "நதி கடந்த காலம்" என்ற தனது ஆராய்ச்சிக்காக விருதளிக்கப்பட்டார். அவரது நூல் 2015 ∴ 2016 ஆண்டுக்கான சிறந்த ஆராய்ச்சித் திட்ட வேலைப் பாடுகளின் கீழ் விருதளிக்கப்பட்டது. திரு மகேஸ்வரன் முன்னைய இரு சந்தர்ப்பங்களில் தனது சமூக சேவைக்காக குறிப்பாக விளையாட்டு மற்றும் ஊடக துறைக்காக மத்திய மாகாண சபையின் தமிழ் இலக்கிய விழாவில் பாராட்டினைப் பெற்றிருந்தார்.

1.4.5 ஐ) உயர் பொறியியலை அடைவதற்கான ஆசிய (ASEAN) விருது

"இலங்கை கண்டியில் ஆறு மற்றும் நடுக்கால்வாய் மாசுபடலை தணித்தல்" என்ற கருத்திட்டம் அபிவிருத்தியில் கருப் பொருளில் மேற் கொள்ளப்பட்ட ஆய்வுக்கு உயர் பொறியியலை அடைவதற்கான ஏசியன் விருது பொறியியல் சங்க சம்மேளத்தினால் விருதளிக்கப்பட்டதுடன் வருடாந்த சூழல் உரிமை காப்பீட்டின் கீழ் வெற்றி கொள்ளப்பட்டதுடன் அது ஏசியன் பொறியியல் சம்மேளன அமைப்பின் (யுகுநுமு)வின் மூலம் கலந்தாலோசிக்கப்பட்டு அதன் 35 ஆவது வருடாந்த மாநாடு 2017 நவம்பர் 18 ஆம் திகதி தாய்லாந்து பேங்கொக்கில் நடைபெற்றது.

இந்த கருத்திட்டம் சிங்கப்பூர் நங்யங் தொழிநுட்பவியல் பல்கலைக்கழகத்துக்கும் (வேரு) நேறுசுஐஊழஅஇ மற்றும் இலங்கை பேராதனைப் பல்கலைக்கழகத்துக்கு இடையிலான உடனுழைப்புடன் மேற் கொள்ளப்பட்டது. பிரதான ஆய்வாளராக கலாநிதி சமீன் ஜினதாச காணப்படுகிறார். இந்த காலத்திற்கு முன்னர். இதே கருத்திட்டம் சிங்கப்பூரின் பொறியியலாளர் நிறுவகத்தில் இருந்து (ஐநுளு) 2017 ஜுலையில் மதிப்பு மிக்க பொறியியல் அடைவுக்கான விருதினைப் பெற்றிருந்தார்.
இந்த ஏசியன் பெறுமதி மிக்க பொறியியல் அடைவு விருதானது பெறுமதி மிக்க பொறியியல் தரத்தின் செய்து காட்டப்பட்டு கருத்திட்டம் மற்றும் பொது மக்களின் வாழ்வாதாரத்தை மேம்படுத்துவதில் இந்த கருத்திட்டத்தின் விளைவு பற்றி கலந்தாலோசித்து விருது வழங்கப்பட்டது.

இருந்த பொழுதிலும் தென்கிழக்கு ஆசியப் பிராந்தியத்துடன் கண்டியை பின்வரும் கோட்பாடுகளோடு குறித்த இந்த மதிப்பு மிக்க கருத்திட்டம் கலந்தாலோசித்து கருத்தில் கொள்ளப்படவில்லை.

- பொது மக்களின் நன்மைக்கான பங்களிப்பு வளத்தினைத் திட்டமிட்டு கையில் உள்ள பிரச்சினைக்கு
- தீர்வினை நாடும் இலக்கு ஒன்றினை வடிவமைத்தல் பொருட்களின் பாவனைக்கும் அதன் முறைக்கும்
- முன்னோடியாக திகழ்வதுபுத்ததாக்கத் திட்டம், வடிவமைத்தல்,நிர்மானம்

1.4.6 மாணவர்களால் பெறப்பட்ட விருது

1.4.6 அ) பட்டப்படிப்பு ஆராய்ச்சி கருத்திட்டத்திற்கான தகுதி விருது

விஞ்ஞானப் பீடத்தின் புள்ளி விபரவியல் மற்றும் கணணி விஞ்ஞானத் துறையைச் சேர்ந்த திரு எம் ஏ எம் அப்ரஜ் இலங்கை தேசிய விஞ்ஞான தொழில் நுட்ப ஆணைக் குழுவினால் (யுேளுவுநுஊ) ஒழுங்கு செய்யப்பட்ட சூழல் விஞ்ஞானப் பிரிவில் 6 வது இளம் ஆராய்ச்சி மன்ற (லுளுகு) ஆய்வரங்கில் பட்டப் படிப்பு ஆராய்ச்சி கருத்திட்டத்திற்கான தகுதி விருது வழங்குவிக்கப்பட்டது. இந்த ஆய்வரங்கு பேராதனைப் பல்கலைக்கழகத்தின் விவசாய உயிரியல் தொழிநுட்ப நிலையத்தில் ஜனவரி 20 ஆம் திகதி நடைபெற்றது. “இலங்கையின் தென்பகுதி மாவட்டமான அம்பாந்தோட்டையில் காற்று வேக பகுப்பாய்வு மற்றும் திசைத் தரவும்” என்ற தலைப்பிலான முன்னிலைப்படுத்துகையில் அதே துறையைச் சேர்ந்த பேராசிரியர் பி விஜயகோனினால் மேற்பார்வை செய்யப்பட்ட ஆராய்ச்சிக் கருத்திட்டம் முன்னிலைப் படுத்தப்பட்டது.

1.4.6 ஆ) லூசி டி அப்றூ தங்கப் பதக்கம்

பல் மருத்துவ சத்திரசிகிச்சை பட்டப்படிப்பின் முதலாவது BSD பரீட்சை (1st BSD) டிசம்பர் மாதத்தில் நடைபெற்று மேலும் அதில் செல்வி டபிளியூ எஸ் கே சந்திரரத்ன (D/12/010) என்ற மாணவி சிறந்த மாணவியாக தெரிவு செய்யப்பட்டு லூசி டி அப்றூ தங்கப்பதக்கம் விருதளிக்கப்பட்டது.

1.4.6 இ) IDAHOT ஆல் ஒழுங்கு செய்யப்பட்ட குறுந் திரைப்பட கண்ணொளிக்கான முதலாம் பரிசு

ஓரினச்சேர்க்கை,ஈரினச்சேர்க்கை மற்றும் திருநங்கைச் சேர்க்கைக்கான சர்வதேச எதிர்ப்பு நாள் (IDAHOT) ஓர்முக்கியமான நாளாகவும் LGBTIQ சமூகத்தினால் முகங் கொடுக்கப்பட்ட பிரச்சனைகளைப் பற்றிய உயர்ந்த விழிப்புணர்வாகவும் அமைந்தது. இந்த வருடம் சமநிலைத்துவம் ஒரு மனித நேயத்தை தேடும் இலாபமற்ற அமைப்பு பெண் ஓரினச் சேர்க்கை, ஆண் ஓரினச் சேர்க்கை, இருபால் உறவு, திருநங்கை, இடை லிங்க உறவு மற்றும் கேள்வி (LGBTIQ) இலங்கை சமூகம் ஐக்கிய அமெரிக்காவின் தூதரகத்தின் உடனுளைப்புடன் IDAHOT இலங்கையின் மேற்பார்வையுடன் கொழும்பு ஜேர்மன் கலாச்சார நிலையத்தில் மே மாதம் 17 ஆம் திகதி கலாச்சார நிலையத்தில் குறுந் திரைப்பட போட்டி ஒழுங்கு பாட்டின் மூலம் இலங்கையின் LGBTIQ நபர்களினால் முகம் கொடுக்கப்படும் சகிப்பு இன்மை, நீக்கல் மற்றும் வன்முறை என்ற தலைப்புகளைக் கொண்டிருந்தது.

அகில இலங்கை பங்கு பற்றுனர்களுக்கிடையில், கண்ணொளிக்கான முதலாம் பரிசு பேராதனைப் பல்கலைகழகத்தின் கலைப் பீடத்தின் மனோதத்துவவியல் துறையின் மாணவ குழுவினால் வெற்றி கொள்ளப்பட்டது.

1.4.6 ஈ) பொறியியல் பீட பட்டதாரிகளுக்கான சர்வதேச அங்கீகாரம்

பொறியியல் பீடத்தின் மின்னியல் மற்றும் இலத்திரனியல் பொறியியல் துறை இறுதி வருட மாணவர்களான எஸ் எஸ் பி வித்தான ஏ எம் ஆர் அபய சேகர மற்றும் ரி எஸ் கே ஓர்லொவ் ஆகியோர் கொழும்பு பல்கலைக்கழகத்தின் கணணிப் பாடசாலையினால் ஒழுங்கு செய்யப்பட்ட வளர்ந்து வரும் பிராந்தியங்களுக்கான தகவல் தொலைத் தொடர்பு தொழில் நுட்பத்தில் முன்னேற்றங்கள் என்ற தலைப்பில் அண்மையில் நடந்து முடிந்த சர்வதேச 17 ஆவது சர்வதேச மாநாட்டில் சிறந்த ஆராய்ச்சியாளர்களுக்கான விருதினை பெற்றுக் கொண்டனர். 50 க்கும் மேற்பட்ட ஆராய்ச்சிப் பத்திரிகைகள் முன்னிலைப் படுத்தப்பட்டதுடன் இந்த ஆராய்ச்சிப் பத்திரிகையின் தலைப்பாக கைப்பிரியன் சென்சர் கைப்பர்ஸ்பெக்ட்ரல் படம் பிடித்தலை அடிப்படையாகக் கொண்ட நிலத்தின் படமிடுதலை மூடி பெற்றுக்கொண்ட தரவுகளைப் பயன்படுத்தல் என்ற தலைப்புக்குரிய சிறந்த ஆராய்ச்சிப் பத்திரிகைக்கு தீர்ப்பளிக்கப்பட்டமை உயர் தொழில் நுட்ப பங்களிப்பின் காரணமாகும். ஐக்கிய அமெரிக்க நாடுகளில் மின்னியல் மற்றும் இலத்திரனியல் பொறியியல் நிறுவகத்தினால் தகவல் தொலைத் தொடர்பு தொலை நுட்பவியலாளர்கள் 2017 க்கு உடனனுசரணை வழங்கப்பட்டது. இந்த ஆராய்ச்சிப் பத்திரிகை ஒரு முக்கிய வெளியீடாக கருதப்படுவதுடன் இது இது மின்னியல் மற்றும் இலத்திரனியல் துறையைச் சார்ந்த கலாநிதி எச் எம் பி ஆர் கேரத், கலாநிதி ஜி எம் ஆர் ஐ கொடரியத்த மற்றும் எம் பி வி ஏக்கநாயக்க ஆகியோர் பட்டப்படிப்பு மாணவர்களுக்கான இந்த கருத்திட்டத்தினை மேற்பார்வை செய்தனர்.

1.4.6 உ) “தற்போதைய உலகம்” பொறியியல் மற்றும் தொழிநுட்ப நிறுவகத்தில் விருதளிக்கப்பட்ட சிறந்த ஆராய்ச்சிப் பத்திரிகை 2017

பொறியியல் மற்றும் தொழிநுட்ப நிறுவகம் (IET) ஐக்கிய இராச்சியத்தில் தனது தலைமையகத்தைக் கொண்டு இலங்கையில் தொழில் சார் அமைப்புகளில் முதன்மையாக திகழ்கின்றது. இலங்கையில் பொறியியல் தொழிநுட்ப நிறுவகமானது பூகோள ரீதியில் பொறியியல் மற்றும் தொழிநுட்ப நிறுவக வலயமைப்பில் செயற்பாட்டு ரிதியான ஓர் கிளையாகக் காணப்படுகின்றது. இலங்கையின் பொறியியல் மற்றும் தொழிநுட்ப நிறுவகத்தின் இளம் தொழில் சார் பிரிவானது இளம் பொறியியல் தொழில்சார் அங்கத்தவர்களையும் மற்றும் பொறியியல் பட்டப் படிப்பு மாணவர்களையும் கொண்டு இளம் பொறியியலாளர்களின் தொழில் விருத்திக்கும் மற்றும் பொறியியல் பட்டதாரி மாணவர்களுக்கும் உடந்தையாக தலையிடுகின்றது. “தற்போதைய உலகம் 2017” 15 ஆவது வருடாந்த தொழில் நுட்ப மாநாட்டில் பொறியியல் மற்றம் தொழிநுட்ப நிறுவகத்தின் இலங்கை இளம் தொழில் பண்பட்டவர்கள், ஒரு பாரிய நிகழ்ச்சியாக இந்த ஆண்டில் பேராதனைப் பல்கலைக்கழகத்தில் பொறியியல் பீடத்தில் 16 ஆம் திகதி நடைபெற்றது. வருடாந்த தொழிநுட்ப மாநாடு பொறியியல் தொழிநுட்ப நிறுவகத்தின் இளம் ஆராய்ச்சியாளர்களுக்கு இத் துறையில் அவர்களது ஆராய்ச்சி விளைவுகள் மற்றும் கல்விசார் அணியினரிடையே அறிவுகளைப் பகிர்ந்து கொள்ளல், கைத் தொழில் பண்பட்டவர்கள் மற்றும் இளம் பொறியியலாளர்கள் ஆகியோருக்கும் சந்தர்ப்பங்களை உருவாக்கிக் கொண்டிருக்கின்றது.

சிறந்த தொழிநுட்ப ஆராய்ச்சி விருது : வெற்றி பெற்ற குழு

* சச்சினி ஏக்கநாயக்க
* நலங்க தெலசிங்க
* பவந்தா உடுகம
* ஆராய்ச்சிப் பத்திரிகைத் தலைப்பு –“ லேசர் அளவில் குறைந்த செலவில் புகைப்படக் கருவியை இணைத்து சூழலுக்கான படமிடலில் பொருட்களின் தலைப்பின் அபிமானத்தை பிரித்தெடுத்தல்”

மேற்பார்வை செய்தவர்கள் -

* கலாநிதி றொஸான் கெரலியத்த
* கலாநிதி பராக்கிரம ஏக்கநாயக்க
* கலாநிதி லிலாந்த சமரநாயக்க
* கலாநிதி ஜனக்க விஜயகுலசூரிய

மின்னியல் மற்றும் பொறியியல் துறையைச் சேர்ந்த சச்சினி ஏக்கநாயக்க அவர்கள் சிறந்த முன்னிலைப் படுத்துனராக முதலாம் இடத்துக்கு தெரிவு செய்யப்பட்டார்.

1.4.6 ஊ) ஆசிய பசுபிக் நுண்ணலை மாநாட்டில் பங்கெடுத்தல் (APMC 2017)

மின்னியல் மற்றும் இலத்திரனியல் பொறியியல் துறையைச் சேர்ந்த பட்டப்படிப்பு மாணவன் கசுன் விஜயகோன் நவம்பர் 13 ஆம் திகதி தொடக்கம் 16 ஆம் திகதி வரைக்கும் மலேசியாவில் கோலாலம்பூரில் நடைபெற்ற ஆசிய பசுபிக் நுண்ணலை மாநாட்டில்(யீஆஊ 2017) கலந்து கொண்டார்.

APMC என்பது வானொலியில் அதிர்வெண் / நுண்ணலைகள் / மில்லிமீற்றர் அலைத் தொழிநுட்பம், அன்ரனா / பரவல் மற்றும் கம்பியில்லாத் தந்தித் தொழிநுட்பம் ஆகியவற்றில் ஆசியப் பசுபிக் பிராந்தியத்தில் முன்னணியில் திகழும் மின்னியல் மற்றும் இலத்திரனியல் பொறியியல் நிறுவகத்தின் தொழிநுட்ப மாநாடாகும். இந்த ஆண்டின் பதிப்பின் அம்சமாக மற்றும் சிறந்த கல்வி சார் துறையினர் புகழ் பெற்ற குழுக்களாக˙ டெக்மாக் / கிசைற் தொழிநுட்பங்கள், றொன்டே மற்றும் சிவாஸ், எம் பி ஐ கூட்டுத்தாபனம் மற்றும் நெடி தொழிநுட்பங்கள் வரையறுக்கப்பட்ட குழுமம் ஆகியன காணப்படுகின்றன. இந்த மாநாட்டில் பல பயிற்சிகள், கம்பியில்லா தந்தி மற்றும் உயிர்மங்களால் ஆன 5 [p அதாவது இணையத் தளத்தின் பொருட்கள் (IoT) கம்பியில்லா தந்தி சக்தி பரிமாற்றம் சக்தி அறுவடை மற்றும் அலை மில்லி மீற்றர்களின் பிரயோகங்கள் ஆகியவற்றில் வெட்டு முனை பயிற்சிப் பட்டறைகள் ஆகியன வழங்கப்பட்டன. கசுன் மேலும் பேராதனைப் பல்கலைக்கழகத்தின் மாணவன் அத்தியாயத்தின் மின்னியல் மற்றும் இலத்திரனியல் பொறியியல் நிறுவகத்தின் MTT - S தலைவராகவும் வருடாந்த அத்தியாய தலைவர் கூட்டத்தில் மாநாட்டுடன் நடந்த இணைப்பில் கலந்து கொண்டார்.

1.4.6 எ) இலங்கை பொறியியலாளர் சங்கம் - யூ ரி ஈ ராஸ்பெர்ரி பை சவால் 2017

யூ ரி ஈ மற்றும் இலங்கை பொறியியலாளர் சங்கம் என்பவற்றால் ஒழுங்கு செய்யப்பட்ட இலங்கை பொறியியலாளர் சங்கம் - யூ ரி ஈ ராஸ்பெர்ரி பை சவால் 2017 ஆனது மொத்த விண்ணப்பதாரிகள் பட்டதாரி மாணவர் பிரிவிடம் இருந்து 46 இனைக் கொண்டு 36 விண்ணப்பங்கள் அமைக்கப்பட்டு 14 விண்ணப்பங்கள் பாடசாலைப் பிரிவுகளில் இருந்து உள் வாங்கப்பட்டிருந்தது. 2017 ஆம் ஆண்டு ஜுன் மாதம் ஆரம்பிக்கப்பட்ட

பின்னர், சகல குழுக்களும் பன் மடங்கு செயற்திறன் மதிப்பீட்டு சோதனைகள் மற்றும் அதன் திறனை உறுதிப்படுத்த மதிப்பீடுகள் மற்றும் அவர்களின் நலன்களில் புதிய கண்டுபிடிப்பு

1.4.6 ஏ) IEEE Xtreme 10.0 Dila இலங்கை வெற்றியாளர்கள்

IEEE Xtreme 10.0 2016 ஆம் ஆண்டுக்கான உலகளாவிய குறியீட்டுப் போட்டி பேராதனைப் பல்கலைக்கழக கணணிப் பொறியியல் துறை சூழலில் 2017 ஒக்டோபர் 27 ஆம் திகதி முற்பகல் 5.30 இல் இருந்து அடுத்த நாள் காலை வரைக்கும் நடைபெற்றது. மாணவர்களில் ஆயிரக் கணக்கான குழுக்கள் உலகம் முழுவதிலும் இருந்தும் இந்த உலகளாவிய குறியீட்டுப் போட்டியினை உடன் ஒவ்வொரு வருடமும் உலகத்தின் மிகப் பாரிய தொழில் சார் நிறுவனங்கள் மின்னியல் மற்றும் இலத்திரனியல் பொறியியல் நிறுவகம் (IEEE) ஏற்பாடு செய்திருந்தது.

இந்த வருடத்தில், முப்பதுக்கும் மேற்பட்ட குழுக்கள் மிகவும் ஆரம்பத்தில் இருந்து இலங்கைத் தலைமைத்துவ சபையை வழி நடத்த "biteCode"மற்றும் "ஊழனநடிசழள" ஆகிய குழுக்கள் உட்பட பல குழுக்கள் IEE EXtreme 10.0 பேராதனைப் பல்கலைக்கழகத்தின் மின்னியல் மற்றும் இலத்திரனியல் நிறுவக மாணவர் கிளையை பிரதி நிதித்துவப் படுத்தியது மேலும் இறுதி 24 மணித்தியாலத்தில்,"biteCode" குழு இலங்கையில் முதலாம் இடத்தைத் தக்க வைத்துக் கொண்டதுடன் உலக தலைமை சபையில் 62 ஆவது இடத்தைப் பெற்றுக் கொண்டது. இந்த குழுவினை "டிவைநஊழனந" கிகான் சானக்க, சமுர்த்தி குணரத்ன ஆகியோர். அங்கம் வகித்திருந்தனர்.

1.4. 6 ஐ) 2016 IEEE இலத்திரனியல்வடிவமைப்பு போட்டி மூன்று மேலிடங்கள்

இலங்கை மின்னியல் மற்றும் இலத்திரனியல் பொறியியல் நிறுவகத்தினால் ஒழுங்கு செய்யப்பட்ட பட்டப்படிப்பு மாணவர்களுக்கான 4 வது மின்னியல் மற்றும் இலத்திரனியல் பொறியியல் நிறுவகத்தின் வடிவமைப்பு போட்டியானது பேராதனைப் பல்கலைக்கழகம் மற்றும் மொறட்டுவ பல்கலைக்கழகம் ஆகியவற்றில் ஐந்து பல்கலைக்கழகங்களில் இருந்து 30 குழுக்களுக்கு மேல் பங்கு பற்றுதலுடன் ஜனவரி 14 ஆம் திகதி நடைபெற்றது. இப் போட்டியானது பாரிய வெற்றியாகவும் மற்றும் தனது சொந்த மாதிரிகளுக்கு ஹை - பை ஒலி பெருக்கிகளை வடிவமைப்பதற்கான தனது சொந்தக் குழு அங்கத்தவர்களின் உடனுழைப்புகளை பங்கு பற்றச் செய்வதற்கு முடியுமானதாக இருந்தது. இந்த ஆண்டுக்கான குறிப்பிடத்தக்க அடைவான இந்தப் போட்டியின் மூன்று மேலிட நிலைகள் பேராதனைப் பல்கலைக்கழக குழுவினால் வெற்றி கொள்ளப்பட்டது. கீழ் வருபவர்கள் வெற்றியாளர்களாக காணப்படுகின்றனர்.

முதலாம் இடம்:
சானக்க ரமேஸ் குணசேகர
மிலந்த சுலோச்சனா சில்வா
ருச்சிர திலான் முனசிங்க

இரண்டாம் இடம்:
ரி. சானக்க கெட்டிகே
எஸ் எம் அகில கேமால்
ஜே எம் ரி ஆர் ஜெயவிக்ரம

மூன்றாம் இடம்:
மலிந்த உதித் பண்டார ஜெயதிலக
ஜே டி சதுஸ்க ஷாமித் ரத்னபால
ஆர் எம் யூ கே கர்ஷன மதுஷங்க குமார ரத்னாயக்க

1.4.7 உலகலாவிய தரவரிசை

2017 இல் பேராதனைப் பல்கலைக்கழகம் இலங்கையில் இணையத்தள தரவுகள் தரவரிசையில் முதலாம் இடத்தைப் பெற்றுக் கொண்டது.

	2012-ஜனவரி	2012-ஜூலை	2013-ஜனவரி	2013-ஜூலை	2014-ஜனவரி	2014-ஜூலை	2015-ஜனவரி	2015-ஜூலை	2016-ஜனவரி	2016-ஜூலை	2017-ஜனவரி	2017-ஜூலை	2018-ஜனவரி
மட்டம்	1909	2467	2711	2973	2810	2479	2466	2225	2349	2158	2349	2116	2044

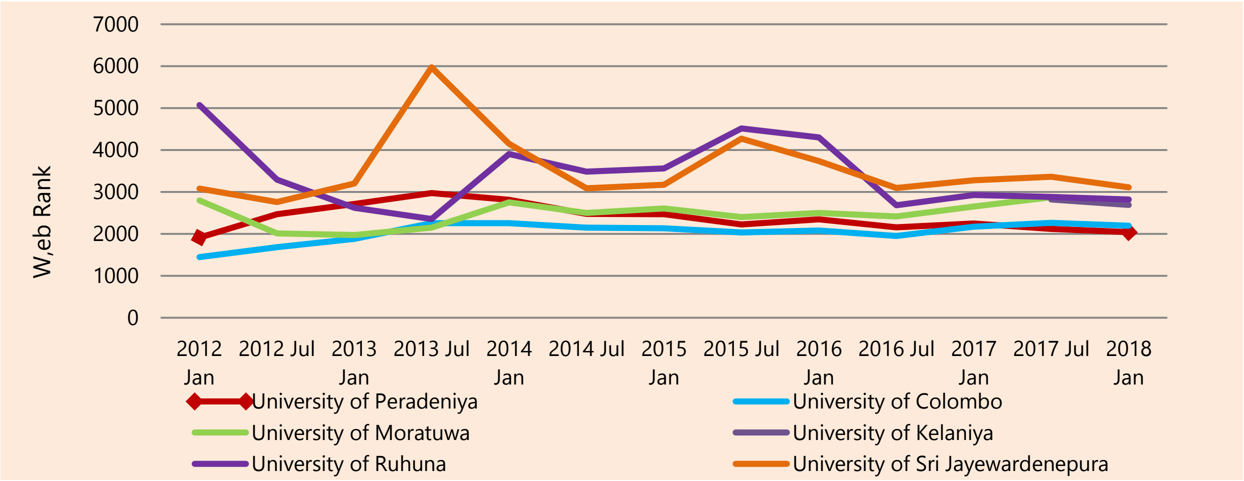

1.4.8 கல்வி அபிவிருத்தி மற்றும் திட்டமிடல்

பேராதனைப் பல்கலைக்கழகமானது தேசிய மற்றும் உலகளாவிய அமைப்பு முறையில் உயர் கல்வி மாற்றங்களில் உள்ள புதிய வரவுகளுடன் எவ் வேளையும் மேம் பட்டே காணப்படுகின்றது. இதன் பிரதி பலனாக வளர்ந்து வரும் புதிய வரவுகளுக்கும் மற்றும் தேவைகளுக்கும், புதிதாக ஆரம்பிக்கப்பட்ட கல்விப் பயிற்சி நிகழ்ச்சிகள் மற்றும் கல்வித் திட்டமிடலில் ஏனைய மறு சீரமைப்புகள் மற்றும் அபிவிருத்தி தொடரப்படுகின்றது. தர உத்தரவாதப் பயன்பாடு / பொறிமுறை பொது நிர்வாகம், நிதி நிர்வாகம், கல்வி நிர்வாகம், நூலகம் வேறுபட்ட கல்வி நிகழ்ச்சிகள் அவ்வாறே நாளாந்த கல்வி மற்றும் ஏனைய பல்கலைக்கழகத்தின் பணிக்குழு ஆகியன நடைபெறுகின்றன.

1.4.9 உள்ளகத் தர உத்தரவாத அலகினை (IQAU) ஸ்தாபித்தல்

பேராதனைப் பல்கலைக்கழகத்தின்உள்ளகத் தர உத்தரவாத அலகினை (ஐஞயுரு)புதிதாக வெளியிடப்பட்ட ஆணைக்குழு சுற்றறிக்கை 04.். 2015 இன் பிரகாரம் வழி காட்டுதலுக்கு அமைய ஒப்புதல் வழங்கப்பட்டு 2016 பெப்ரவரி 15 ஆம் திகதி மீள ஸ்தாபிக்கப்பட்டுள்ளது.

உள்ளகத் தர உத்தரவாதப் பிரிவு பல்கலைக்கழகத்தின் ஊடாக சகல உள்ளகத் தரப்படுத்தல் உத்தரவாத நடவடிக்கைகளான திட்டமிடல், ஏற்பாடுகள் செய்தல், ஒருங்கிணைப்பு செய்தல், வசதிகளை செய்து கொடுத்தல் மேற்பார்வை செய்தல் மற்றும் அறிக்கையிடல் ஆகியவற்றில் நிர்வன ரீதியான தரப்படுத்தல் கலாச்சாரத்தை ஊக்குவித்தல் ஆகியவற்றினை நோக்காகக் கொண்டுள்ளது. அதனை விட மேலதிகமாக, பல்கலைக்கழக மட்டத்தில் பீட தர உத்தர வாதப்பிரிவு(குஞயுஊ)ஸ்தாபிக்கப் பட்டுள்ளது.

பேரவை மற்றும் அதன் உப குழுக்கள் கல்வி அபிவிருத்தி மற்றும் திட்டமிடல் குழு (யுனுீஊ) மற்றும் உள்ளகத் தர உத்தரவாதப் பிரிவு (ஐஞயுரு) ஆகியன வழமையான தர உத்தரவாத நடவடிக்கைகளில் தொடர்ந்து ஈடுபட்டு வருகின்றது. பீட மட்டத்தில், பீட சபைகள் மற்றும் அதன் பாடத் திட்ட அபிவிருத்தி உப குழுக்கள் பீடத்தின் தர உத்தரவாத பிரிவுடன் வழமையான தர உத்தரவாத வேலைப்பாடுகளை முன்னெடுத்து வருகின்றன.

1.4.10 பாடத்திட்டம் மற்றும் நிகழ்ச்சி அபிவிருத்தி

பல்கலைக்கழகமானது வழமையாக தொடர்ந்து அதன் கல்வி நிகழ்ச்சிகளை முறைப் படுத்துவதற்கும் மற்றும் தொடர்ந்தும் கொண்டு நடாத்துவதற்கு ஏற்ப தொலை நோக்குக்கும், பணிக்கும் மற்றும் இலக்குக்கும் ஏற்ப கல்வி நிகழ்சிகளை மீளாய்வு செய்தும் மீளமைப்பு செய்தும் உள்ளது. உப வேந்தர் மற்றும் பீடத்தின் பீடாதிபதிகள் மற்றும் நிர்வகங்களின் பணிப்பாளர்கள் ஆகியோர் இதனைப் பற்றி பேரவைக் கூட்டங்களில் அறிக்கை இட்டுள்ளனர். மிகவும் திடமான ஒரு சாட்சியாக பல்கலைக்கழக சகல பாடநெறி பாடத் திட்டங்களுக்கு ஏற்ப வரையறைகளும் மற்றும் நியமங்களும் பரிந்துரைக்கப்பட்டவாறு கொள்கை ஆவணங்களில் இடம் பெற்றுள்ளது.

மூதவையினால் சில முக்கியமான சில பரிந்துரைகள் மீளாய்வுக்கு உட்படுத்தப் படுவதற்கு குறிப்பிட்ட காலப் பகுதியுடன் கீழே தரப்பட்டுள்ளன.

2017 இல் முக்கியமான பேரவையின் பரிந்துரைகள்

பீடம் அல்லது பட்டப் பின்படிப்பு நிறுவனம்	பாடத்திட்ட நிகழ்ச்சி	பேரவையினால் பரிந்துரைத்த திகதி	முதவையினால் அனுமதித்த திகதி
விவசாய பட்டப் பின்படிப்பு நிறுவகம்	SLQF வழி காட்டுதலுக்கு அமைய விவசாய பட்டப் பின்படிப்பு நிறுவகத்தின் தற்பொழுது காணப்படுகின்ற பாடத்திட்ட விதிகளுக்கான சிறு திருத்தங்கள்	2016. 11. 16. இல் நடைபெற்ற 416 ஆவது கூட்டம்	2017. 01. 28 இல் நடைபெற்ற 459 ஆவது கூட்டம்
	பட்டப் படிப்பு சான்றிதழ்க்கான திருத்தம் : இணைந்த பட்டப்படிப்பு, அவுஸ்ரேலியாவின் மெல்பென்பல்கலைக்கழகமும் பேராதனைப்பல்கலைக்கழகத்தின் (UoP) விவசாய பட்டப் பின்படிப்பு நிறுவகம் (PGIA)	2017. 03. 22 இல் நடைபெற்ற 420 ஆவது கூட்டம்	2017. 06. 24 இல் நடைபெற்ற 464 ஆவது கூட்டம்
விஞ்ஞான பட்டப் பின்படிப்பு நிறுவகம்	உயிரியல் வைத்திய விஞ்ஞானத்தில் பாடத்திட்ட சபையின் பரிந்துரையை ஸ்தாபித்தல்	2016. 10. 20 இல் நடைபெற்ற 415 ஆவது கூட்டம்	2017. 12. 17 இல் நடைபெற்ற 458 ஆவது கூட்டம்
	தரவு விஞ்ஞானத்தில் புதிய முதுநிலை மானிக்கான பாடநெறி உள்ளடக்கம், விஞ்ஞான பட்டப் பின்படிப்பு நிறுவகம்	2016. 12. 15 இல் நடைபெற்ற 417 ஆவது கூட்டம்	2017. 02. 25 இல் நடைபெற்ற 460 ஆவது கூட்டம்
மனிதவியல் மற்றும் சமூக விஞ்ஞானங்கள் பின்படிப்பு நிறுவகம்	நிலைத்து நிற்கக் கூடிய சுற்றுலாத் துறையில் பட்டப் பின்படிப்பு பாடத் திட்டத்திற்கான பரிந்துரையை அறிமுகம் செய்தல், மனிதவியல் மற்றும் சமூக விஞ்ஞானங்கள் பின்படிப்பு நிறுவகம் அ) முதுநிலைமானியில் நிலைத்து நிற்கக் கூடிய சுற்றுலாத் துறை (MST). ஆ) முதுநிலை விஞ்ஞானமானியில் நிலைத்து நிற்கக் கூடிய சுற்றுலாத் துறை(நிலைத்து நிற்கக் கூடிய சுற்றுலாத் துறையில் M. Sc)	2016. 11. 16. இல் நடைபெற்ற 416 ஆவது கூட்டம்	2017. 01. 28 இல் நடைபெற்ற 459 ஆவது கூட்டம்
	மனத் தத்துவவியலில் பட்டப் பின்படிப்பு டிப்ளோமா புதிய பாடநெறியை அறிமுகப் படுத்துதல்	2016. 12. 15 இல் நடைபெற்ற 417 ஆவது கூட்டம்	2017. 02. 25 இல் நடைபெற்ற 460 ஆவது கூட்டம்
	சர்வதேச உறவில் முதுநிலைமானிப் பட்டப் படிப்புக்கான பரிந்துரையை அறிமுகம் செய்தல்	2017. 03. 22 இல் நடைபெற்ற 420 ஆவது கூட்டம்	2017. 06. 24 இல் நடைபெற்ற 464 ஆவது கூட்டம்
	நுண்கலைமானித் துறையில் நுண்கலைமானியில் முதுநிலைமானி / தத்துவவியலில் முதுநிலைமானி	2017. 05. 17 இல் நடைபெற்ற 422 ஆவது கூட்டம்	2017. 08. 5 இல் நடைபெற்ற 465 ஆவது கூட்டம்
இணைந்த சுகாதார விஞ்ஞானங்கள் பீடம்	சட்ட திட்டங்கள் மற்றும் வரையறைகள்	2016. 11. 16. இல் நடைபெற்ற 416 ஆவது கூட்டம்	2017. 01. 28 இல் நடைபெற்ற 459 ஆவது கூட்டம்
	இணைந்த சுகாதார விஞ்ஞானங்கள் பீடத்தில் உயர் பட்டப் படிப்புக் குழுவை ஸ்தாபித்தல்	2017. 03. 22 இல் நடைபெற்ற 420 ஆவது கூட்டம்	2017. 06. 24 இல் நடைபெற்ற 464 ஆவது கூட்டம்
கலைப் பீடம்	தற்போது காணப்படும் பாடநெறிக்காக புதிய பட்டப்படிப்பு பாடநெறிகளை பரிந்துரை செய்தல் புதிய கலைமானிப் (கௌரவ) பட்டத்தினை பிரஞ்சு மொழி மற்றும் கலாசாரக் கல்வி ஆகியவற்றுக்கு பரிந்துரை செய்தல்.	2017. 05. 17 இல் நடைபெற்ற 422 ஆவது கூட்டம்	2017. 08. 5 இல் நடைபெற்ற 465 ஆவது கூட்டம்
பல் மருத்துவ விஞ்ஞானங்கள் பீடம்	பல் மருத்துவ துணைப் பயிற்சி பாடசாலையை (னுயுவுளு) உருவாக்குதல்	2017. 02. 15 இல் நடைபெற்ற 419 ஆவது கூட்டம்	2017. 05. 20 இல் நடைபெற்ற 462 ஆவது கூட்டம்

பீடம் அல்லது பட்டப் பின்படிப்பு நிறுவனம்	பாடத்திட்ட நிகழ்ச்சி	பேரவையினால் பரிந்துரைத்த திகதி	முதவையினால் அனுமதித்த திகதி
பொறியியல் பீடம்	பொறியியல் விஞ்ஞானத்தில் இளமானிப் பட்டத்தில்(BSc Eng) பட்டப்படிப்பு பாடநெறியில் விசேடமாக உள்ள கட்டிடப் பொறியியல் துறையில் தொழிநுட்ப தேர்ந்தெடுக்கும் பாடநெறியை ீசு520: அறிமுகப்படுத்தல். பொறியியல் பீடத்தின் நனோ தொழில் நுட்பத்தினை அறிமுகப் படுத்துதல்	2016. 11. 16. இல் நடைபெற்ற 416 ஆவது கூட்டம்	2017. 01. 28 இல் நடைபெற்ற 459 ஆவது கூட்டம்
	மின்னியல் மற்றும் இலத்திரனியல் பொறியியல் துறையில் இரண்டு தொழிநுட்ப பாடநெறிகளை அறிமுகப்படுத்தல் மின்னியல் மற்றும் இலத்திரனியல் பொறியியல் துறையின் பட்டப் பின்படிப்பு தொழிநுட்ப தேர்ந்தெடுக்கப்பட்ட நான்கு பாடநெறிகளை மீளமைப்பு செய்தல்.	2017. 05. 17 இல் நடைபெற்ற 422 ஆவது கூட்டம்	2017. 08. 5 இல் நடைபெற்ற 465 ஆவது கூட்டம்
	தேர்ந்தெடுக்கப்பட்ட தொழிநுட்ப பாடநெறியின் அறிமுகம் - PR521: தயாரிப்பு தொழிலில் சேர்க்கப்பட்டது - பொறியியல் பீடத்தின் தயாரிப்பு மற்றும் கைத் தொழில் பொறியியல் துறை	2017. 06. 21 இல் நடைபெற்ற 423 ஆவது கூட்டம்	2017. 08. 26 இல் நடைபெற்ற 466 ஆவது கூட்டம்
	பொறியியல் பீடத்தின் புதிய தொழிநுட்ப தெரிவு செய்யப்பட்ட நெறியினை இரண்டு முக்கிய பாடநெறிகளை மீளமைப்பு செய்தலும் அமுல்படுத்துதலும். புதிய தெரிவு செய்யப்பட்ட தொழிநுட்ப பாடநெறிகளை அறிமுகப்படுத்துதல் CO515: கணணி வலையமைப்பில் உயர் தரப் பாடநெறி : பொறியியல் பீடத்தில் தெரிவு செய்யப்பட்ட தலைப்புகள் ஒரு தெரிவு செய்யப்பட்ட தொழிநுட்ப பாடநெறிக்கான அறிமுகம் - நுநு 669 மின்னியல் மற்றும் இலத்திரனியல் பொறியியல் துறையில் தொலைத் தொடர்பு தேர்வு முறை முறைமை	2017. 08. 16 இல் நடைபெற்ற 425 ஆவது கூட்டம்	2017. 10. 28 இல் நடைபெற்ற 469 ஆவது கூட்டம்
முகாமைத்துவ பீடம்	நிர்வாகத் துறை மானியில் பட்டப்படிப்பு (BBA) சான்றிதழ்க்கான பட்டப்படிப்பு	2016. 10. 20 இல் நடைபெற்ற 415 ஆவது கூட்டம்	2017. 12. 17 இல் நடைபெற்ற 458 ஆவது கூட்டம்
	முகாமைத்துவப் பீடத்தில் டிப்ளோமாப் பாடநெறிக்கான பரிந்துரைகள்	2017. 03. 22 இல் நடைபெற்ற 420 ஆவது கூட்டம்	2017. 06. 24 இல் நடைபெற்ற 464 ஆவது கூட்டம்

1.4.11 கற்பித்தலும் மற்றும் கற்றலும்

பல்கலைக்கழகத்திற்கு மாணவரை மையப் படுத்திய கற்பித்தல் ∴ கற்றல் ஆகிய கொள்கைகளில் அதன் கல்வி நடவடிக்கை ஒப்படைக்கப்பட்ட அவை ஏற்றுக் கொள்ளப்பட்டுள்ளது. எவ்வாறெனினும் பீடங்கள் வெவ்வேறு பட்ட பட்டப்படிப்பு பாடநெறிகளைக் கொண்டுள்ளன. சகல விஞ்ஞானப் பாடங்களையும் அடிப்படையாக கொண்ட பீடங்கள் மாணவர்களை மையப்படுத்திய கற்றல் முறைக் கொள்கையானது கலை மற்றும் முகாமைத்துவ பீடங்களுக்கு மாணவரை மையப்படுத்திய முறைகளை அவர்களது பட்டப்படிப்பு பாடநெறிகளுக்கு பரிமாற்றம் செய்யப்படுவதற்கான செயன் முறைகள் நடைபெற்றுக் கொண்டிருக்கும் அதே வேளை இவற்றில் சில பீடங்களின் பாடத்திட்ட கோட்பாடுகள் ஏற்கனவே சில மாணவரை மையமாக கொண்ட கற்றல்களில் நடைமுறையில் உள்ளது.

பல்கலைக்கழகத்தின் கற்றல் மற்றும் கற்பித்தல் வளங்கள் பீடங்களை விட சற்று மத்திய நிருவாகத்தினால் முகாமைப்படுத்தப்பட்டும் ஒதுக்கப்பட்டும் வருகின்றன. கற்பிப்பவர்களுக்கும் மாணவர்களுக்கும் உரிய வளங்கள் ஒவ்வொரு பீடங்களுக்கும் நியாயமான முறையிலும் சமனான முறையிலும் பொறுப்புகள் பகிர்ந்தளிக்கட்டுள்ளன. இணையத்தள வசதிகளுடன் மாணவர்களுக்கு பயன் படுத்துவதற்காக பெரும்பாலான பீடங்களில் கணணி நிலையங்கள் ஸ்தாபிக்கப்பட்டுள்ளன. சகல பீடங்களினதும் சகல மாணவர்களுக்கும் ஆங்கில மொழி கற்பித்தல் பிரிவும் அவர்களின் மொழி அறிவை விருத்தி செய்து கொள்வதற்கான சந்தர்ப்பங்களை முகாமைப் படுத்தி உள்ளது. சகல பயிற்சித் தேவை உள்ள சகல பணிக்குழுவினருக்கும் பணிக்குழு அபிவிருத்தி நிலையம் பணிகளை செய்யத் தூண்டும் பாடநெறிகளை வழமையாகவும் மற்றும் வினைத் திறனுடனும் நடாத்தி வருகின்றது.

பல்கலைக்கழகத்தின் சகல பீடங்களும் வழமையான கற்பித்தலுக்கான மாணவர்கள் மீளாய்வினை மேற் கொண்டு வருகின்றன. பின்னூட்டிகள் மூலம் பெறப்படுவதனால் இதன் மூலம் கற்பிப்பவர்களுக்கான சுய கற்பித்தல் அபிவிருத்தி மேம்படுத்தப்படுகின்றது.

1.4.12 ஆராய்ச்சி வெளியீடுகள்

பல்கலைக்கழகம் அதன் ஆராய்ச்சிகளின் ஆதிக்கத்தில் அதனது வெளியீடுகளை பல துறைகளுக்கு விஸ்தரித்து அதாவது கால நிலையியல் , சூழல் மற்றும் புவி விஞ்ஞானங்கள் , உணவூட்டல் மற்றும் கால்நடை, சுகாதார விஞ்ஞானங்கள். தகவல் தொழில் நுட்பம், கணிதமும் மற்றும் புள்ளி விபரவியலும், இயற்கை விஞ்ஞானங்கள், தாவர விஞ்ஞானங்கள் மற்றும் வனவியல் மற்றும் சமூக விஞ்ஞானங்களும் மற்றும் மனிதவியலும் ஆகியவற்றில் தொடர்ந்து பராமரித்து வருகின்றது. ஆராய்ச்சியின் தரம் பல்கலைக்கழகத்தினால் பங்களிப்பு செய்யப்பட்டு அதன் கல்வியின் தரத்தினை கீழ் கட்டமைப்பு வசதிகளான செயற் கருவிகள் மற்றும் உபகரணங்கள் அடிப்படைப் பாவனைப் பொருட்கள் ஆகியன விசேடமாக விஞ்ஞானத்தை அடிப்படையாக கொண்ட துறைகளைக் கொண்டு நடாத்துவதற்கு அவசியமாகின்றது. ஆராய்ச்சி மற்றும் விஸ்தரிக்கப்பட்டு சமர்பிக்கப்படும் கட்டுரைகள், கருத்திட்ட அறிக்கைகள், விளக்கவுரைகள் மற்றும் ஒப்படைகள் ஆகியன பட்டப்படிப்பு மாணவர்களுக்கும் மற்றும் பட்டப் பின்படிப்பு மாணவர்களுக்கும் அதிகமாக கல்விப் பாடநெறிகளில் கோரப்படுவதாக உள்ளன. அதிக பட்சமான ஆராய்ச்சிகள் நடத்தப்பட்டு வெளியிடப் பட்டுக் கொண்டிருப்பதோடு மேலும் இதன் தாக்கத்தின் பிரதிபலிப்பு வெளியிடப்பட்ட அறிக்கையில் தங்கிக் கொண்டிருக்கின்றன. இவை வெளியீடுகள், கூர்ந்து மீளாய்வு செய்யப்பட்ட சஞ்சிகைகள், தேசியமற்றும் சஞ்சிகைகள், சுருக்கங்கள், ஒப்படைகள் மற்றும் விளக்க உரைகள், முன்னளிப்புகள் மற்றும் தொடர்பாடல்கள் ஆகியன உள்ளடக்கப்பட்டுள்ளன.

1.4.13 விருதளிக்கப்பட்டவைகளில் ஆராய்ச்சி மானியங்கள் (வெளிவாரி நிதி, 2010-2017)

	2010	2011	2012	2013	2014	2015	2016	2017
வெளி ஆராய்ச்சிகளுக்கான மானியங்களின் எண்ணிக்கை	131	133	156	155	123	128	102	86
பெறுமதி (ரூபா) மில்லியனில்	28	24	52	60	105.18	112.392	92.799	86

மூகுறிப்பிட்ட பட்டப் பின்படிப்பு நிறுவனங்களால் வெவ்வேறாக இயக்கப்பட்டு வரும் ஆராய்ச்சி மானியங்களானது விவசாயம் , விஞ்ஞானம், கலை மற்றும் முகாமைத்தவம் ஆகிய பீடங்களின் கல்விசார் அணியினரால் பெறப்பட்டன.

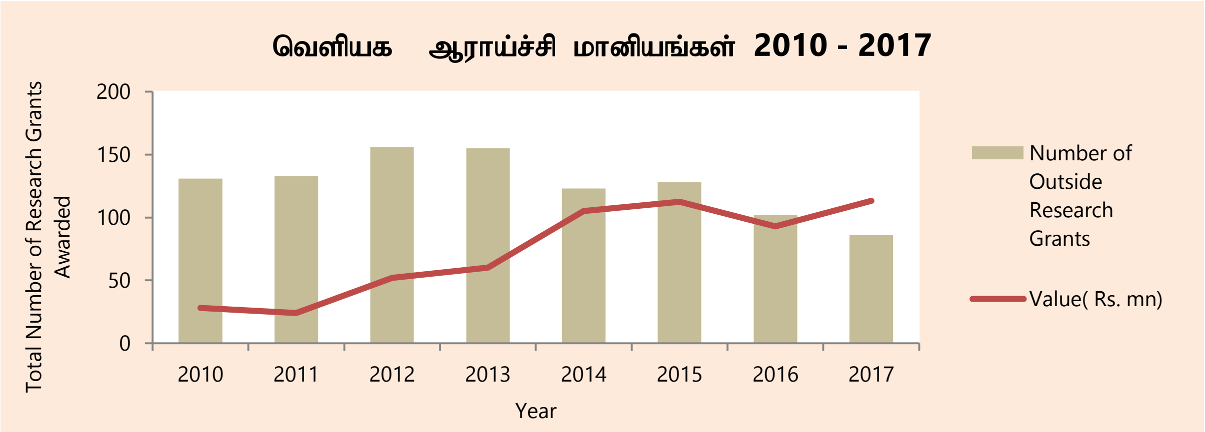

விருதளிக்கப் பட்டவைகளில் பல்கலைக்கழக ஆராய்ச்சி மானியங்கள் 2010 – 2017

	2007	2008	2009	2010	2011	2012	2013	2014	2015	2016	2017
விருதளிக்கப் பட்டவைகளில் பல்கலைக்கழக ஆராய்ச்சி மானியங்களின் மொத்தம்	52	54	42	0	48	63	93	67	0	82	57
பெறுமதி (ரூபா) மில்லியனில்	4	4	4	0	4	11	52.85	48.48	0	80.17	34.4

மூகுறிப்பிட்ட பட்டப் பின்படிப்பு நிறுவனங்களால் வெவ்வேறாக இயக்கப்பட்டு வரும் ஆராய்ச்சி மானியங்களானது விவசாயம் , விஞ்ஞானம், கலை மற்றும் முகாமைத்துவம் ஆகிய பீடங்களின் கல்விசார் அணியினரால் பெறப்பட்டன.

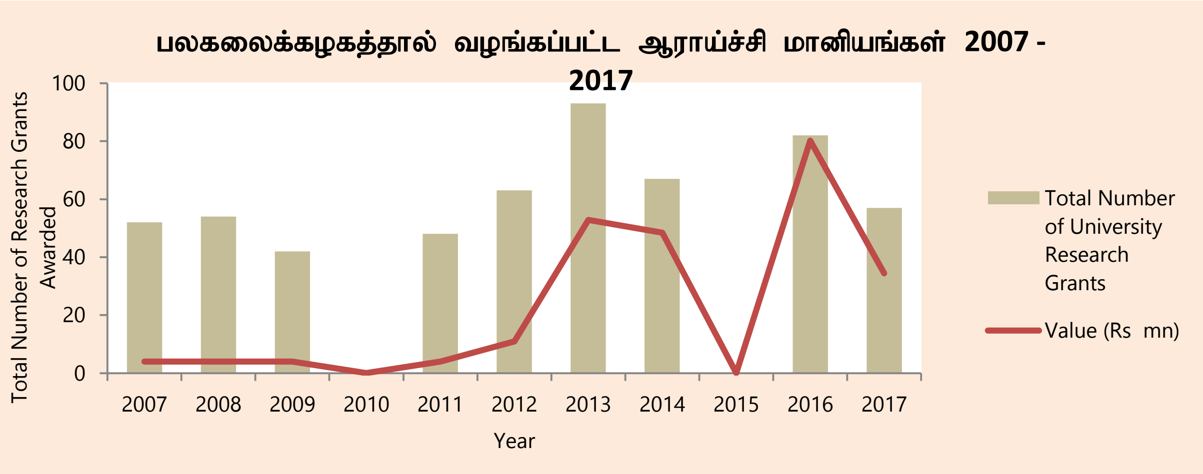

1.4.14 சமூக ஈடுபாடு , ஆலோசனை மற்றும் வெளிப்பாடு

பல்கலைக்கழகமானது பெறும் எண்ணிக்கையான நிலையங்களையும் அலகுகளையும் ஊக்குவிப்பதற்கும் மற்றும் விஸ்தரிக்ககப்பட்ட சேவைகளை வழங்குவதற்கும் மற்றும் கைத் தொழில் துறையையும் மற்றும் சமூகத்தினையும் சேவைகளில் இணைத்து இலக்கினைஅடைந்து கொள்வதற்கு ஸ்தாபித்துள்ளது. இந்த நிலையங்களும் மற்றும் அலகுகளும் ஒவ்வொரு வருடமும் பெரும் எண்ணிக்கையான பயிற்ச்சி நிகழ்ச்சிகளை நடாத்தி வருகின்றது. இதனை விட மேலதிகமாக, பீடங்களும் மற்றும் துறைகளும் சில எண்ணிக்கையான சிறு பாடநெறிகள் வழங்குவதுடன் மற்றும் சமூக நிகழ்ச்சிகளும் வழங்கப்படுகின்றன. பல்கலைக்கழகமானது வெவ்வேறு சேவைகளின் மூலம் சமூக அபிவிருத்தியில் முக்கியமானதொரு செயற்பாட்டில் ஈடுபட்டு உள்ளதினை அடையாளம் கண்டுள்ளது.

கலைப் பீடத்தின் அரசியல் விஞ்ஞானத் துறை அறிவுகளைப் பரப்புதலும் ஆய்வரங்கு தலைப்பான "அரச ஆளுகையும் மற்றும் பிரஜைகளும் இலங்கையில் பொது நம்பிக்கையும் மற்றும் அரசியல் நிறுவனங்களும்" என்ற தலைப்பில் கண்டி ஒக்றே றிஜன்சி விடுதியில் நவம்பர் 29 ஆம் திகதி ஏற்பாடு செய்திருந்தது.

1.4.15 தொலைக் கல்வி

திறந்த மற்றும் தொலைக் கற்றல் நிகழ்ச்சிகள் (முனுடு) பேராதனை பல்கலைக்கழகம் இந்த தொலை மற்றும் தொடர் கல்வி (ஊனுஊநு) நிலையத்தின் ஊடாக வழங்கப் படுகின்றது. இந்த சகல பாடத்திட்ட நிகழ்ச்சிகளும் பல்கலைக்கழகத்தின் பணி மற்றும் நோக்கு ஆகியவற்றுடன் சீராக காணப்படுகின்றன. பல்கலைக்கழகமானது இரண்டு பட்டப் படிப்புகளை அதாவது பி ஏ (வெளிவாரி) பி பி ஏ (ஒன்லைன்) ஆகியனவும் முகாமைத்துவம் மற்றும் அபிவிருத்தியில் டிப்ளோமா ஆகியவற்றையும் வழங்குகின்றது.

திறந்த மற்றும் தொலைக் கற்றல் நிகழ்ச்சி தொலை மற்றும் தொடர் கல்வி நிறுவனத்தின் ஊடாக முகாமைத்துவ சபை, பேரவை, மூதவை மற்றும் பல்கலைக்கழ மானியங்கள் ஆணைக்குழு ஆகியவற்றின்

அனுமதி கிடைத்துள்ளது. அதன் பிரகாரம், அவர்கள் அரசாங்கத்தின் உயர் கல்விக்கான கொள்கையுடன் சீராக பல்கலைக்கழ மானியங்கள் ஆணைக்குழு ஆகியவற்றுடன் ஒத்துக் காணப்படுகின்றது.

தொலை மற்றும் தொடர் கல்வி நிலையம் 2016 இல் ஐஎஸ்ஓ 9001:2015 நிறுவகத்தில் உறுதிப் படுத்தப்பட்டு நாட்டின் தொலை மற்றும் தொடர் கல்வியில் அதி சிறந்த நிலையமாக விழங்குவதுடன் தொலை மற்றும் தொடர் கல்வி நிலையமானது நாட்டில் காணப்படும் சில அமைப்புகளில் ஐஎஸ்ஓ 9001 : 2015 சான்றிதழினைப் பெற்றுக் காணப்படுகின்றது. ஐஎஸ்ஓ 9001:2015 சான்றிதழானது பேராதனைப் பல்கலைக்கழ உப வேந்தர் பேராசிரியர் உப்புல் பி திசாநாயக்கவுக்கு இலங்கை நியமங்கள் நிறுவனத்தின் பணிப்பாளர் நாயகத்தினால் 2016 டிசம்பர் 28 ஆம் திகதி வழங்கப்பட்டது.

1.4.16 மாணவர்கள் மற்றும் அலுவலர்களுக்கான தங்குமிட வசதிகள்

பல்கலைக்கழகம் சகல மாணவர்களுக்கும் விடுதி வசதிகளை வழங்குவதற்கு சரியான கொள்கைகளை கொண்டுள்ளதுடன் தற்பொழுது இருக்கும் விடுதிகள் தங்குமிட வசதிகளுக்கு 75 வீத மாணவர் தொகைக்கு போதுமானதாக காணப்படுகின்றன. இவை பல்கலைக்கழகத்தின் இருபத்தொரு மாணவர் தங்குமிட வசதிகளைக் கொண்டுள்ளனர். ஒவ்வொரு விடுதிகளும் ஒரு பகுதி நேர கல்விசார் பாதுகாவலரையும், சிரேஸ்ட கல்விசார் உப பாதுகாவலரையும், கல்வி உப பாதுகாவலரையும் மற்றும் முழு நேர உப பாதுகாவலரை அன்றாட வேலைப்பாடுகளுக்கு உதவும் முகமாக கொண்டுள்ளன. 2017 இல், பல்கலைக்கழகம் புதிதாக கட்டப்பட்ட சரசவி உயன மற்றும் சேனக்க பிபிலை மாணவர்களை தங்க வைப்பதில் முகாமைப் படுத்தி உள்ளது. இன்னும் இரண்டு புதிய விடுதிக் கருத்திட்டங்கள், மஹாகந்த இல (05) மற்றும் அத்துலத் முதலி (06) உட பேராதனியாவில் முடிவுறுத்தப் பட்டுள்ளதுடன் மேலும் அவற்றில் தங்க வைக்கப்பட உள்ளனர். 2018 இல் பல்கலைக்கழகம் சுமார் 800 மாணவர்களை தங்கவைக்க திட்டமிடுகின்றது.

மேலும் பல்கலைக்கழகம் 411 பணிக்குழு உறுப்பினர்களுக்கான விடுதி வசதிகளை அதன் ஊழியர்களுக்கு வழங்கி முகாமை செய்வதற்கு மேலும் அதற்கான வாகனத் தரிப்பிடங்களை பராமரிப்பதற்கும் எண்ணி உள்ளது. நன்நாக உபகரணங்களை உள்ளடக்கிய உடற் பயிற்சிக் கூடம், ஒரு பெரிய நீச்சல் தடாகம் மற்றும் மூன்று விளையாட்டு மைதானங்கள் ஆகியன உடற்கல்வி, பொழுது போக்கு மற்றும் விளையாட்டுப் போட்டிகள் (தேசிய மற்றும் சர்வதேச) ஆகிய வசதிகளும் காணப்படுகின்றன.

மாணவர்களுக்கான விடுதி வசதிகள் - 2017

விடுதியின் பெயர்	அறைகளின் எண்ணிக்கை	தங்க வைக்கக் கூடிய மாணவர்களின் எண்ணிக்கை (கொள்ளவு)		
		ஆண	பெண	மொத்தம்
1.அக்பர் விடுதி	289	607		607
2.அருனாசலம் 3 விடுதி	64	190		190
3. கில்டா அபய சேகர விடுதி	164	-	492	492
4.ஐவோர் ஜென்னிங்ஸ் விடுதி	130	528		528
5.ஜேம்ஸ் பீரிஸ் விடுதி	73	244		244
6.ஜெயதிலக்க விடுதி	64	189		189
7.சங்கரமாயா மற்றும் கெகல் பன்னல பிக்கு விடுதி	57	89		89
8.மார்க்கூஸ் பெர்னான்டோ விடுதி	82	246		246
9.மார்ஸ் விடுதி	80	237		237
10புதிய அக்பர் விடுதி	60	138		138
11.ராமநாதன் விடுதி	305		1244	1244
12.சங்கமித்த விடுதி	186		654	654
13.சரசவி உயன விடுதி	14	56		56
14.விஜயவர்த்தன விடுதி	359		828	828
15.ஏ கியூ 40ஆம் விடுதி	5	26		26
16.மஹாஇருப்பல்லம ஆண்கள் விடுதி	28	200		200
17.மஹாஇருப்பல்லம பெண்கள் விடுதி	15		200	200

விடுதியின் பெயர்	அறைகளின் எண்ணிக்கை	தங்க வைக்கக் கூடிய மாணவர்களின் எண்ணிக்கை (கொள்ளளவு)		
		ஆண	பெண	மொத்தம்
18.கின்டகல விடுதி	15	604		60
19.ஏதிரி வீரசரத்சந்ர விடுதி	100		285	285
20.குணபால மலலசேகர விடுதி மலலசேகர விடுதி	100		282	282
21.சேனக பிபிலே விடுதி		300		300
	2090	**2810**	**3985**	**7095**

1.4.17 மத்திய நிர்வாகம்

பேராதனைப் பல்கலைக்கழகம் அபிவிருத்திக்கும் நடைமுறை மூல உபாயம் / இணைக்கப்பட்ட முகாமைத்துவம் ஆகியவற்றை 2000 ஆம் ஆண்டில் இருந்து திட்டமிட ஆரம்பித்தது. ஐந்தாண்டுத் திட்டம் என்ற பெயரில் அது அபிவிருத்தி செய்ய வருடாந்த நடவடிக்கைத் திட்டமானது இறுதியாக பல்கலைக்கழக பெரு நிறுவனத்துடன் இணைக்கப்பட்டு ஆரம்பிக்கப்பட்டது. நோக்கு, இலக்குகள் அவ்வாறே பணிகள் என்பன தொடர்ச்சியாக காலத்திற்கு ஏற்றவாறு மீளாய்வுகளும் மாற்றங்களும் சமூகத்துக்கு ஏற்றவாறு மேற் கொள்ளப்படுகின்றன.

பல்கலைக்கழகம் வேலை விதிமுறைகள் மற்றும் கடமைப் பட்டியல்கள் ஆகியவற்றினை சகல மட்டங்களிலும் உள்ள பணிக்குழுவினருக்கு வழங்குவதற்கு வேலை முடிவுறுத்தப் பட்டுள்ளது.

1.4.18 நிதி மற்றும் கணககீடு

பேராதனைப் பல்கலைக்கழகம் பல்வேறு செயன் முறைக் கட்டங்களை அடையாளப்படுத்திக் கொண்டு மேலும் நிதிப் பிரிவின் செயன் முறையின் ஓட்டத்தினை முறையாக்குவதற்காக மீள் அமைப்பு செய்து பிழைகளைக் கண்டு கொண்டு மற்றும் அதன் மூலம் வினைத் திறன் மிக்க ஒரு நிதி நிறுவனத்தை உருவாக்கிக் கொண்டுள்ளது.

கணக்காய்வுக் குழு (யுஊ) தேசிய திறைசேரி மூலம் குறித் தொதுக்கப்பட்ட வினைத் திறன் மிக்க நிதியியல் முகாமைத்துவத்தின் மூலம் மேலும் திறமையான வழிகாட்டல்களை உருாக்கிக் கொள்ள முடியும். உள்ளக மற்றும் அரசாங்க கணக்காய்வு அறிக்கைகள் கணக்காய்வுக் குழுவினால் வழமையான முறையில் ஏற்றுக் கொள்ளப்பட்டவாறு மாற்று அளவுகளை கொண்டு காணப்பட்டது. அதன் பிரகாரம் பல வருடங்களுக்குப் பின்னர் பல்கலைக்கழகத்துக்கு தகமை உள்ள கணக்காய்வாளர் ஒருவரை கணக்காய்வாளார் நாயகத்திடம் இருந்து பெற்றுக் கொள்வதற்கு 2014 ஆம் ஆண்டுக்கான நிதிக் கூற்றினைப் பெற்றுக் கொண்டது. 2017 இல் கணக்காய்வுக் குழு மீளாய்வு செய்து, மதிப்பீடு செய்து மேலும் சிபாரிசுகளை 25 உள்வாரிக் கணக்காய்வு அறிக்கைகள் உள்ளக கணக்காய்வுப் பிரிவினால் வழங்கப்பட்டது.

2017 ஆம் ஆண்டுக்கான 8.2 இலக்கத்தினைக் கொண்ட கணக்காய்வு அறிக்கை காணப்படுகிறது.

1.4.19 மூலதனக் கருத்திட்டங்கள்

2017 இல், பல்கலைக்கழகம் நான்கு புதிய கருத்திட்டங்களை அதாவது ரூபா 723 மில்லியன்களை 2017 ஆம் ஆண்டுக்கான முழு மூலதன ஒதுக்கில் இருந்து பாவித்துள்ளது.

1.4.20 துணைச் சேவைகள்

4 ஆம் இலக்கத்தில் துணைச் சேவைகளினுடைய அடைதல்களும் மற்றும் துணைச் சேவைகளும் உள்ளடக்கப்பட்டு விபரிக்கப்பட்டுள்ளன.

1.4.21 தொழில் நுட்பம் மற்றும் ஆங்கில மொழி திறன்கள்,நூலக சேவைகள், தொழில் வழிகாட்டல் மற்றும் ஆலோசனைகள்

பேராதனைப் பல்கலைக்கழகம் விரிவான தொலைவெல்லையை உடைய பாடநெறிகளையும் பல்வேறு ஆங்கில மொழித் திறன்களையும் மற்றும் தகவல் தொலைத் தொடர்பு தொழில் நுட்ப சேவைகளையும் வேறுபட்ட மட்டங்களில் ஈடு செய்வதன் ஊடாக ஆங்கிலமொழி கற்பித்தல் பிரிவு மற்றும் தகவல் தொழிநுட்ப நிலையத்தின் மூலம் பாடநெறிகளை வழங்கப்படுகின்றன. ஒரு அறிமுகப் படுத்தும் நிகழ்ச்சியும் மற்றும் ஆங்கில மொழியில் பாடநெறித் தொகுதிகளையும் மற்றும் தகவல் தொழில் நுட்பத்தையும் சகல பீடமாணவர்களுக்கும் முதலாம்

வருடத்தில் நடாத்தப்படுகின்றன. ஆங்கில மொழித் திறனில் சகலபட்டதாரி மாணவர்களும் அதி விசேட சித்திகளைப் பெற்றுக்கொள்ள வேண்டும் என அவர்களுடைய உரிய பட்டப் படிப்புகளில் கோரப்பட்டுள்ளன. அதற்குரிய சில விபரங்கள் ஆங்கில மொழி கற்பித்தல் பிரிவாலும் மற்றும் தகவல் தொழிநுட்ப நிலையத்தினாலும் ஏனைய கற்றல் துணை சேவைகளான நூலக சேவை மற்றும் தகவல் வழிகாட்டல் மற்றும் ஆலோசனை சேவைகள் ஆகியவற்றில் இலக்கம் 3 இன் கீழ் நடைமுறையில் வழங்கப்படுகின்றன.

1.4.22 சர்வதேச விவகாரங்கள்

பல்கலைக்கழகம் சர்வதேச ரீரியில் ஸ்தூலமான அளவீடுகளை தொடர்களில் அதன் நடவடிக்கைகள், ஒத்துழைப்புகள் மற்றும் உடனுழைப்புகளை மேற் கொண்டுள்ளது. மேலும் பல்கலைக்கழகமானது சர்வதேச ஆராய்ச்சி நிலையத்தினை ஸ்தாபித்து உள்ளதன் மூலம் பல்கலைக்கழகத்தினுடைய பிரதான இணைப்பு மையமாக சகல சர்வதேச ஆராய்ச்சி உடனுழைப்புகளையும், பணிக்குழு ∴ மாணவர் பரிமாற்றம், மற்றும் சர்வதேச பங்காளர்களுடனான ஆலோசனைகள் ஆகியவற்றினையும் இந் நிலையம் கொண்டுள்ளது. பல்கலைக்கழகம் அதிக எண்ணிக்கையான புரிந்துணர்வு உடன்படிக்கைகளை வெளிநாட்டுப் பல்கலைக்ககழகங்களுடனும் ஆராய்ச்சி நிறுவகங்களுடனும் ஆராய்ச்சி உடனுழைப்புகளுக்காக பணிக்குழு ∴ மாணவர் பரிமாற்றம் ஆகியவற்றுக்கு கைச்சாத்திட்டுள்ளது. பீடங்களும் குறிப்பிட்ட அளவு எண்ணிக்கையான புரிந்துணர்வு உடன்படிக்கைகளில் கையெழுத்திட்டு பிரவேசித்துள்ளது. பல்கலைக்கழகம் அதன் பட்டப்படிப்புகளில் பிற நாட்டு மாணவர்களை பதிவு செய்துள்ளதுடன் அவ்வாறே பட்டப் பின்படிப்பு மாணவர்களையும் பதிவு செய்துள்ளது. வைத்தியப் பீடமானது படட்டப்படிப்பு கல்வி நிகழ்ச்சிகளுக்காக வெளிநாட்டு மாணவர்களை பதிவு செய்வதில் முன்னணியில் திகழ்வதுடன் ஏனைய பீடங்களும் இன்னும் குறிப்பிட்ட சில வழிகளில் வெளிப்பட்டு வருகின்றன. சகல பீடங்களிலும் பட்டப் பின்படிப்பு நிகழ்ச்சிகளில் குறிப்பிடத்தக்களவு வெளிநாட்டு மாணவர்களை பதிவு செய்துள்ளனர்.

2017 ஆம் ஆண்டில் முக்கியமான பேரவை சிபாரிசுகள்

புரிந்துணர்வு உடன்படிக்கைகள் / இணைப்பு நிகழ்ச்சிகள்/ ஒப்பந்தங்கள்

அ) ஜோர்தான் பல்கலைக்கழகத்துக்கும் பேராதனைப் பல்கலைக்கழகத்துக்கும் இடையிலான கல்வி ஒத்துழைப்பில் புரிந்துணர்வு உடன்படிக்கை

ஆ) பேராதனைப் பல்கலைக்கழகத்துக்கும் ஹரியானா மத்திய பல்கலைக்கழகத்துக்கும் இடையிலான ஒத்துழைப்பு புரிந்துணர்வு உடன்படிக்கை

இ) நோர்வேயின் நோர்வே தென்கிழக்கு பல்கலைக்கழக கல்லூரிக்கும் பேராதனைப பல்கலைக்கழகத்துக்கும் இடையிலான கல்வி ஒத்துழைப்பில் புரிந்துணர்வு உடன்படிக்கை

அ) விஞ்ஞான பட்டப் பின்படிப்பு நிறுவகம்

ை) தாய்வானின் தேசிய சுங் ஹிசிங் பல்கலைக்கழகம் மற்றும் இலங்கை பேராதனைப் பல்கலைக்கழகத்துக்கும் இடையிலான புரிந்துணர்வு உடன்படிக்கை

ைை) தேசிய சுங் ஹிசிங் பல்கலைக்கழகம் மற்றும் பேராதனைப் பல்கலைக்கழகத்துக்கும் இடையிலான பின்னிணைப்பு புரிந்துணர்வு உடன்படிக்கை (மாணவர் பரிமாற்ற நிகழ்ச்சி)

ஆ) விவசாயம்

ை. மத்திய சீனா நோர்மல் பல்கலைக்கழகத்துக்கும் (ஊஊரே) மற்றும் பேராதனைப் பல்கலைக்கழகத்துக்கும் இடையிலான ஒப்பந்தமும் மற்றும் புரிந்துணர்வு உடன்படிக்கையும்

ைை. பேராதனைப் பல்கலைக்கழகத்துக்கும் மற்றும் தாஸ்மானியா பல்கலைக்கழகத்துக்கும் இடையிலான புரிந்துணர்வு உடன்படிக்கை

ைைை. மேற்கு அவுஸ்ரேலிய பல்கலைக்கழகத்துக்கும் பேராதனைப் பல்கலைக்கழகத்துக்கும் இடையிலான புரிந்துணர்வு உடன்படிக்கை

ைவ. மேக்குறி தொடர்பான பலன்கள் மற்றும் இலங்கையின் மேற்பார்வைகள் தொடர்பில் ஆராய்ச்சி உடனுழைப்புக்காக மகாவலி அபிவிருத்தி மற்றும் சுற்றாடல் அமைச்சுக்கும் பேராதனைப் பல்கலைக்கழகத்துக்கும் இடையிலான புரிந்துணர்வு உடன்படிக்கை

எ. பேராதனைப் பல்கலைக்கழகத்துக்கும் மற்றும் ரொமானியாவினுடைய ரான்ஸில்வேனியாவின் பிராசோவ் பல்கலைக்கழகத்துக்கும் இடையிலான புரிந்துணர்வு உடன்படிக்கை

எ. உலக உணவு நிகழ்ச்சித் திட்டத்துடன் சேவை ஒப்பந்தம் - ‘‘அரிசி வலுவூட்டலில் முன்மாதிரி நிகழ்ச்சித் திட்டம்’’ருனேீ னுடைய கருத்திட்டம் - விவசாய வியாபார நிலையத்தின் பணிப்பாளரினால் சமர்ப்பிக்கப்பட்டது.

இ) கலை

i) பேராதனைப் பல்கலைக்கழகத்துக்கும் அமெரிக்க ஐக்கிய நாடுகளில் பென்சில்வேனிய அரச பல்கலைக்கழகத்துக்கும் இடையிலான புரிந்துணர்வு ஒப்பந்தமும் மற்றும் புரிந்துணர்வு உடன்படிக்கை

ii) நூலக சிக்காகோ பல்கலைக்கழகத்துக்கும் பேராதனைப் பல்கலைக்கழகத்துக்கும் இடையிலான புரிந்துணர்வு உடன்படிக்கை

iii) சூர்ச் பல்கலைக்கழகத்துக்கும் பேராதனைப் பல்கலைக்கழகத்துக்கும் இடையிலான புரிந்துணர்வு உடன்படிக்கை

ஈ) பல் மருத்துவ விஞ்ஞானங்கள்

முறைமையின் உயர் கல்விக்கான பொதுநலவாய ஐக்கிய அமெரிக்க நாடுகளின் டெம்பில் பல்கலைக்கழகத்திற்கும் பேராதனைப் பல்கலைக்கழகத்துக்கும் இடையிலான மீள் பதிவு செய்யப்பட்ட மாணவர் மற்றும் பீடப் பரிமாற்ற புரிந்துணர்வு உடன்படிக்கை

உ) பொறியியல்

i) பேராதனைப் பல்கலைக்கழகத்துக்கும் ஜேர்மனியின் பிரமன் பல்கலைக்கழகத்தின் தளபாடங்கள் இயக்கவியலுக்கான ஒன்று சேர்த்த பிரமன் ஆராய்ச்சிக்கான மற்றும் கற்பித்தலுக்கான உடனுழைப்பு புரிந்துணர்வு உடன்படிக்கை

ii) சீனாவின் சீன விஞ்ஞானக் கல்வி பல்கலைக்கழகத்துக்கும் இலங்கை பேராதனைப் பல்கலைக்கழகத்துக்கும் இடையிலான புரிந்துணர்வு உடன்படிக்கை

iii) பேராதனைப் பல்கலைக்கழகத்துக்கும் மற்றும் டுவுடு ஹோல்டிங் (பிரைவேட்) லிமிடட்க்கும இடையிலான புரிந்துணர்வு உடன்படிக்கை

iv) பேராதனைப் பல்கலைக்கழகத்துக்கும் மற்றும் நிலைத்து நிற்க்கக் கூடிய சக்தி அதிகார சபைக்கும் இடையிலான புரிந்துணர்வு உடன்படிக்கை

v) ஆராய்ச்சி மற்றும் அபிவிருத்தி நடவடிக்கைளுக்காக பேராதனைப் பல்கலைக்கழகத்துக்கும் மற்றும் இலங்கை ரெலிகொம் நிறுவனத்திற்கும் இடையிலான புரிந்துணர்வு உடன்படிக்கை

vi) கொரிய கடல்சார் மற்றும் கொரிய குடியரசின் சமூத்ர பல்கலைக்கழகத்துக்கும் மற்றும் பேராதனைப் பல்கலைக்கழகத்துக்கும் இடையிலான புரிந்துணர்வு உடன்படிக்கை

vii) சியாம் சிட்டி சீமந்து (லங்கா) லிமிடட்க்கும் பேராதனைப் பல்கலைக்கழகத்துக்கும் இடையிலான பங்காளர் ஒப்பந்தம்

viii) கம்பி இல்லாத் தந்தி தொலைத் தொடர்பு பொறியியலில் சர்வதேச இரட்டை பட்டப்படிப்பு நிகழ்ச்சிக்கான பின்லாந்தின் ஒவ்லு (ருழுரடர) பல்கலைக்கழகத்துக்கும் மற்றும் பேராதனைப் பல்கலைக்கழகத்துக்கும் இடையிலான புரிந்துணர்வு உடன்படிக்கை

ஊ) முகாமைத்துவம்

i) பொண்டேரா பிரான்ஸ் லங்கா (பிரைவேட்) லிமிட்டட்க்கும் மற்றும் பேராதனைப் பல்கலைக்கழகத்தின முகாமைத்துவப் பீடத்திற்கும் இடையிலான புரிந்துணர்வு உடன்படிக்கை

ii) பொண்டேரா பிரான்ஸ் லங்கா (பிரைவேட்) லிமிட்டட்க்கும் மற்றும் பேராதனைப் பல்கலைக்கழகத்தின முகாமைத்துவப் பீடத்திற்கும் இடையிலான புரிந்துணர்வு உடன்படிக்கை (தகவலுக்காக)

எ) விஞ்ஞானம்

i) ரெக்சுரட் ஜேர்சி ீடுஊமற்றும் பேராதனைப் பல்கலைக்கழகத்திற்கும் இடையிலான புரிந்துணர்வு உடன்படிக்கை

ii) ரெக்சுரட் ஜேர்சி ீடுஊ மற்றும் இலங்கை பேராதனைப் பல்கலைக்கழகத்திற்கும் இடையிலான புரிந்துணர்வு ஒப்பந்தம்

iii) கல்வி மற்றும் ஒத்துழைப்பு பரிமாற்றத்திற்காக ஜப்பானின் டொயோட்டா தொழில் நுட்பவியல் பல்கலைக்கழகத்திற்கும் மற்றும் இலங்கை பேராதனைப் பல்கலைக்கழகத்திற்கும் இடையிலான ஒப்பந்தம்

iv) கல்வி மற்றும் ஒத்துழைப்பு பரிமாற்றத்திற்காக ஜப்பானின் டொயோட்டா தொழில் நுட்பவியல் நிறுவகத்திற்கும் மற்றும் இலங்கை பேராதனைப் பல்கலைக்கழகத்திற்கும் இடையிலான ஒப்பந்தம்

v) கோட்கேன் லங்கா (பிரைவேட்) லிமிடட் மற்றும் இலங்கை பேராதனைப் பல்கலைக்கழகத்திற்கும் இடையிலான ஒப்பந்தம்

ஏ) மிருக மருத்துவம் மற்றும் விலங்கு விஞ்ஞானப் பீடம்

i) பாற்பண்ணை மற்றும் கால்நடைப் பயிற்சி உதவிக் கரம் நீட்டும் முகமாக இலங்கை கிராமிய பொருளாதார விவகார அமைச்சுக்கும் மற்றும் இலங்கை பேராதனைப் பல்கலைக்கழகத்தின் மிருக மருத்துவம் மற்றும் விலங்கு விஞ்ஞானப் பீடத்திற்கும் இடையிலான ஒப்பந்தம்

ii) பாற்பண்ணை மற்றும் கால்நடைப் பயிற்சி உதவிக் கரம் நீட்டும் முகமாக இலங்கை கிராமிய பொருளாதார விவகார அமைச்சுக்கும் மற்றும் இலங்கை பேராதனைப் பல்கலைக்கழகத்திற்கும் இடையிலான ஒப்பந்தம்

1.4.23 ஓய்வு பெற்ற பேராசிரியர்களுக்கான விருது - 2017

பேராசிரியர் பி சி என் பீரிஸ்	- விவசாயப் பீடம்
பேராசிரியர் எஸ் ஈ பீரிஸ	- விவசாயப் பீடம்
பேராசிரியர் ஈ ஆர் கே பெரேரா	- விவசாயப் பீடம்
பேராசிரியர் எச் டபிளியூ சிறில்	- விவசாயப் பீடம்
பேராசிரியர் எச் எம் டி ஆர் கேரத்	- கலைப் பீடம்
பேராசிரியர் ஐ எம் கே லியனகே	- கலைப் பீடம்
பேராசிரியர் எம் அமரதுங்க	- பொறியியல் பீடம்
பேராசிரியர் யூ என் பி திசாநாயக்க	- விஞ்ஞானப் பீடம்
பேராசிரியர் பீ அபயநாயக்க	- மிருக மருத்துவம் மற்றும் விலங்கு விஞ்ஞானப் பீடம்
பேராசிரியர் எச் அபயகுணவர்த்தன	- மிருக மருத்துவம் மற்றும் விலங்கு விஞ்ஞானப் பீடம்

1.5 தோல்விகளும் மற்றும் நியாயப்படுத்தல்களும்

2017 ஆம் ஆண்டு திட்டமிடப்பட்ட பெரும்பாலான கருத்திட்டங்கள் அடையப் பெற்றாலும் சில கட்டுப்பாட்டுக்கு அப்பால் உள்ள காரணங்களால் சற்றுத் தாமதங்களை எதிர் கொண்டு உள்ளன. திட்டமிடப்பட்ட சில கருத்திட்டங்கள் சில தடைகள் காரணமாக தெளிவாக உணர முடியாது உள்ளதோடு மேலும் திட்டமிடலில் ஈடுபடுதல் மற்றும் ஆவணமாக்கல் செயற்பாடுகள் மற்றும் சில நிதித் தடைகள் ஆகியன காரணமாக உள்ளன. இது, இவ்வாறான கருத்திட்டங்களின் நன்மை மற்றம் தீமைகளை பகுத்து ஆராய்ந்ததன் பின்னர் கால தாமதத்திற்கு அல்லது தற்காலகமாக நிறுத்திவைப்பதற்கு வழி கோலி உள்ளது.

வெபோமெற்றிக் தர வரிசையில் உயர்த்திக் கொள்வதற்கு விசேட கவனம் கொடுக்கப்பட்டு பல்கலைக்கழகத்தின் இணையம் மீள் கட்டமைக்கப் பட்டுக் கொண்டிருக்கின்றது.

1.6 எதிர் காலத் திட்டம்

சம்பந்தப்பட்ட கல்வி நிகழ்ச்சித் திட்டங்களின் தரத்தினை மேம்படுத்திக் கொள்வதற்கு முடியுமான சகல முயற்சிகளும் எடுக்கப்பட்டுள்ளன. புதிதாக ஸ்தாபிக்கப் பட்டுள்ள பேராதனைப் பல்கலைக்கழகத்தில் தர உத்தரவாத அலகானது பல்கலைக்கழக மானியங்கள் ஆணைக் குழுவின் தர உத்தரவாத மற்றும் அங்கிகார சபையின் நெருங்கிய உதவியுடன் பயிற்சிப் பட்டறைகளையும் விழிப்பணர்வு நிகழ்ச்சிகளையும் ஆரம்பித்து வைத்து அவர்களின் வழிகாட்டுதல் மற்றும் அறிவுறுத்தல்கள் ஆகியவற்றினை காலத்துக்கு காலம் எழுத்துருவில் பெற்றுக் கொண்டும் உள்ளது. இதனை விட மேலதிகமாக ஒவ்வொரு பீடச் சபைக்கும் மற்றும் பேரவைக் கூட்டங்களிலும் நிகழ்ச்சி நிரல்களில் தர உத்தரவாதத்தின் தலைப்புகளையும் மற்றும் நிகழ்ச்சி நிரல்களையும் முற்று முழுதாக சேர்த்துக் கொண்டுள்ளது.

4வது பட்டப் பின்படிப்பு நிறுவனமாக வைத்திய விஞ்ஞானங்களில் பட்டப் பின்படிப்பு நிறுவனம் (பீஜஆளு) ஸ்தாபித்துக் கொள்வதற்கு நடவடிக்கை எடுக்கப் பட்டுள்ளது. பெரும்பாலான ஆயத்தப்படுத்தப்பட்ட வேலைப்பாடுகள் முடிவுறுத்தப்ப பட்டுள்ளதுடன் மேலும் வைத்திய விஞ்ஞானங்கள் பட்டப் பின்படிப்பு நிறுவனம் எதிர்வரும் வருடம் செயற்பாட்டில் வரும் என எதிர்பார்க்கப்படுகின்றது. அதே வேளை, கொழும்பில் நிலம் ஒன்று பெறப்பட்டு பேராதனை விவசாய பட்டப் பின்படிப்பு நிறுவகம் (பீஜயு) கொழும்புக் கிளை ஒன்றினை உருவாக்கி

நாட்டின் நாலா புறங்களிலும் இருந்து வரும் பரந்த அளவிலான மாணவ குழுக்கள் அணுகுவதற்கு உசிதமாக்க ஏற்பாடு செய்யப்பட்டுள்ளது.

முழுப் பல்கலைக்கழகத்தினையும் இணைக்கும் வலையமைப்பு முறைமையை வினைத் திறனுடன் அறிமுகப்படுத்த முயற்சிகள் நடைபெற்றுக் கொண்டு வருகின்றன. இன்னும், 3 மேலதிகமான தங்குமிட விடுதிகள் எதிர்வரும் வருடத்தில் மாணவர்களுக்கு பெற்றுக் கொடுப்பதற்கு ஏற்பாடு பெற்றுக் கொடுக்கப்பட்டுள்ளதோடு ஏற்கனவே மாணவர் தொகையில் 85 வீதத்தினருக்கு தங்குமிட வசதி அளிக்கப்பட்டுள்ளது.

நாட்பட்ட சிறு நீரக நோய்க்கு (ஊமுனு) மிகவும் உபகரணங்கள் உள்ளடக்கப்பட்ட உயர் தர ஆராய்ச்சிகளை மேற்கொள்ளக் கூடிய நீர் ஆராய்ச்சிக்கு ஆய்வு கூடம் ஒன்று ஸ்தாபிக்கப்பட்டுக் கொண்டிருப்பது இந்த நேரத்தில் முக்கியமாக குறிப்பிடப்பட வேண்டிய விடயமாக இருப்பதோடு இதற்கு 200 மில்லியன் ருளு கூ மானியமாக கிடைத்ததுடன் இதன் பிரதிபலனாக சீனாவின் சீன விஞ்ஞானக் கல்வி நிறுவனத்துடன் புரிந்துணர்வு ஒப்பந்தம் ஒன்று மேற் கொள்ளப்பட்டது. இதற்கான அடிக்கல் நாட்டு விழா இவ்வருடத்தின் இறுதியில் நடைபெற்றது. இது உலகத்தில் காணப்படும் ஒரே ஒரு நிலையமாக அமையலாம்.

அடையாளம் காணப்பட்ட மரபுரிமைக் கட்டிடங்களில் சிலவான விஜயவர்த்தன, ஜெயதிலக்க மற்றும் அருணாசலம் தங்குமிட விடுதிகள் மற்றும் கலைப் பீடத்தின் பிரதான கட்டிடம் ஆகியவற்றின் தோற்றத்தினை முன்னர் இருந்தவாறு அதே நிலைக்கு கொண்டு வருவதற்கு புத்தாக்க நடவடிக்கைகள் ஆரம்பிக்கப்பட்டுள்ளன. மூன்று மாடிக் கட்டிடங்கின் நிர்மானப் பணி ஆரம்பக்கப்பட்டு மூல இட அமைவில் இருந்து சமனான கட்டிடம் ஒன்று நூலகத்தை விஸ்தரிப்பதற்கு மேற்கொள்ளப்படுகின்றது. இந்த நிர்மானப்பணி எதிர் வரும் வருடத்தின் இறுதியில் கட்டி முடிப்பதற்கு எதிர்பார்க்கப்படுகின்றது. இதன் தர மட்ட மாடியில் ஜோர்ஜ் கைட்டினுடைய பெறுமதி மிக்க சித்திர ஓவியங்கள் பாதுகாகக்கப் படுவதற்கு தொல் பொருள் நிலையமாக திட்டமிடப்பட்டள்ளது. மாணவர்களுக்கும் பணிக்குழுவினருக்கும் (கல்வி மற்றும் கல்விசாரா) தொழில் ரீதியான ஆலோசனை வழங்கவதற்கு ஆலோசனை அலகொன்றினை ஸ்தாபிப்பதற்கு திட்டமிடப்படுகின்றது.இறுதியாக, வேலை வாய்ப்புத் தன்மைகளை மேம்படுத்தும் பட்டதாரிகளை உருவாக்கும் பேராதனைப் பல்கலைக்கழகமானது அது எமது முக்கியமான நோக்காவும் மற்றும் அதற்கு முன்னுரிமை வழங்கப்படுவதாகவும் காணப்படுகின்றது. முகாமைத்துவ தகவல் முறைமையினை ஸ்தாபித்துக் கொள்ளும் நோக்குடன் அதனை பல்கலைக்கழகம் பெற்றுக்கொள்வதற்கு முன்னுரிமை வழங்குகிறது.பல்கலைக்கழகம் இலங்கை பல்கலைக்கழக முறைமையில் 01 ஆம் இடத்தில் தர வரிசையில் விளங்குவதற்கு வெப்போமெற்றிஸ் தர வரிசைப்படத்தல் முக்கியமான இடத்தை வகிக்கின்றது. இந்த நிலையைத் தொடர்ந்து பராமரிக்க சகல முயற்சிகளும் எடுக்கப்படவதுடன் உலக பல்கலைக்கழக தர வரிசையில் வருவதற்கும் முயற்சிக்கின்றது. இந்த மனநிலையில் பல்கலைக்கழகத்தில் எல்லா துறைகளையும் உடைய புத்தாக்க நிலையம் ஒன்றை ஸ்தாபிப்பதற்கு பரிந்துரை செய்யப்பட்டுள்ளது. ஜொகிங் தடம் ஒன்றினை ஸ்தாபித்தலுக்கு பல்கலைக்கழகம் நடவடிக்கை எடுத்து வருவதோடு பார்வையாளர் கூடாரங்கள் நிர்மானிப்பதற்கான நிர்மானப்பணி ஆரம்பிக்கப்பட்டு நடைபெற்று வருகின்றன.

2. மாணவர்கள் மற்றும் அலுவலர்கள் பற்றிய விடயங்கள்

பேராதனைப் பல்கலைக்கழகமானது 12623 க்கும் மேலான மாணவர்களை உள்வாரியாக மேற் கொள்ளப்படும் கற்கை நடவடிக்கைகளில் கொண்டுள்ளன. வருடாந்தம் ஒன்பது பீடங்களுக்கும் சுமார் 2741 எண்ணிக்கையான மாணவர்களை புதிதாக உள்வாங்கிக் கொள்கின்றது. அத்துடன் ஏறக்குறைய 7963 பட்டப்பின்படிப்பு மாணவர்களையும் கொண்டுள்ளது. அதனைவிட உள்ளக மாணவர்களை பல்கலைக்கழகமானது கவனிப்பது போல் வெளிவாரி மாணவர்களையும் பட்டப்படிப்பு பாடநெறிகளால் கவனித்துக் கொள்கின்றது. சுமார் 15630 எண்ணிக்கையான பரீட்சாத்திகளை வெளிவாரி பட்டப்படிப்புகளுக்காக தொலை மற்றும் தொடர் கல்வி நிலையத்தின் வெளிவாரி பரீட்சை நிலையத்தினூடாக உள்வாங்கிக் கொள்கின்றது.

பேராதனைப் பல்கலைக்கழகமானது 79 துறைகளினை விஸ்தாரமாக கொண்டு 832 எண்ணிக்கையான கல்விசார் அணியினரை பலமாக தன்னகத்தே கொண்டுள்ளது. துணைப் பணிக்குழுவினரில் 2105 எண்ணிக்கையினரை கல்விசார், நிருவாக மற்றும் சேவைப் பிரிவுகளில் தன்னகத்தே பலமாக கொண்டுள்ளது. அதனை விட மேலதிகமாக சுமார் 100 அமைய ஊழியர்களையும் 500 தற்காலிக கல்விசார் மற்றும் 75 வருகை தரு அணியினரையும் பல்கலைக்கழகம் தனது நடவடிக்கையில் ஈடுபடுத்தி உள்ளது.

2.1 மாணவர்கள்

2.1.1 வளங்கள் மற்றும் மாணவர்கள்

பீடம்	பாடநெறி	மாணவர்களின் எண்ணிக்கை	கல்விசார் பணிக்குழுவினரின் எண்ணிக்கை	கல்விசார் துணைஅணியினரின் எண்ணிக்கை	கல்விசாரா பணிக்குழுவினரின் எண்ணிக்கை
விவசாயம்	விவசாய தொழிநுட்பம் மற்றும் முகாமைத்துவத்தில் விஞ்ஞானமானி (விஷேட)	649	105	-	199
	விலங்கு விஞ்ஞானம் மற்றும் மீன்பிடியில் விஞ்ஞானமானி	147			
	உணவு விஞ்ஞானம் மற்றும் தொழிநுட்பத்தில் விஞ்ஞானமானி	144			
இனைந்தசுகாதார விஞ்ஞானங்கள் பீடம்	மருந்தியலில் விஞ்ஞானமானி	117	57	-	48
	மருத்துவ ஆய்வு கூட விஞ்ஞானத்தில் விஞ்ஞானமானி	138			
	தாதியியலில் விஞ்ஞானமானி	199			
	உடற்கல்வியியலில் விஞ்ஞானமானி	154			
	ஊடுகதிர் படமெடுத்தலில் விஞ்ஞானமானி	176			
கலை	கலைமானி (பொது)	4138	168	-	84
	கலைமானி (விஷேட)				
	சட்டமானி	258			
பல் மருத்துவம்	பல் மருத்துவமானி	395	54	1	141
பொறியியல்	பொறியியல்	1661	123	7	188
முகாமைத்துவம்	வியாபார நிருவாகமானி	615	38	-	22
மருத்துவம்	மருத்துவம்	1288	115	1	201
விஞ்ஞானம்	விஞ்ஞானமானி (விஷேட)	728	113	3	120
	விஞ்ஞானமானி (பொது)				
	விஞ்ஞானமானி (SOR)	247			
	விஞ்ஞானமானி (CM)	276			
	விஞ்ஞானமானி (பிரயோக விஞ்ஞானங்கள்)	906			
விலங்கு மருத்துவம் மற்றும் மிருக விஞ்ஞானம்	விலங்கு மருத்துவம்	387	42	-	71
ஏனைய			22	26	991
	மொத்தம்	**12623**	**837**	**38**	**2065**

2.1.2 உள்நாட்டு மாணவர்கள்

பீடம்	பாடநெறி	புதிய அனுமதி 16.:. 17	முதலாம்	இரண்டாம்	மூன்றாம் வருடம்	நான்காம் வருடம்	ஐந்தாம் வருடம்	பட்டதாரிகளின் எண்ணிக்கை
விவசாயம்	விவசாய தொழிநுட்பம் தொழிநுட்பம்	200	145	144	160	-	-	198
	உணவு விஞ்ஞானம் மற்றும் தொழிநுட்பம்	51	37	37	19	-	-	
	விலங்கு விஞ்ஞானம் மற்றும் மீன்பிடி	46	40	29	32	-	-	
இணைந்த சுகாதாரம்	மருந்தியல்	27	20	26	29	14	-	156
	மருத்துவ ஆய்வுக்கூட விஞ்ஞானம்	28	26	29	31	24	-	
	தாதியியல்	51	37	33	42	36	-	
	உடற்பயிற்சி	28	27	31	38	30	-	
	ஊடுகதிர் படமெடுப்பு மற்றும் கதிர் வீச்சு சிகிச்சை	43	38	31	31	31	-	
கலை	கலை	763	871	1009	911	583	-	828
	சட்டம்	50	51	50	56	52	-	
பல்வைத்தியம்	பல்வைத்திய விஞ்ஞானம்	77	78	80	81	79	-	82
பொறிறியல்	பொறியியல்	415	414	416	416	-	-	396
முகாமைத்துவம்	வியாபார முகாமைத்துவம்	171	147	147	150	-	-	-
முகாமைத்துவம்	மருத்துவம்	205	205	205	204	195	231	215
விஞ்ஞானம்	உயிரியல் விஞ்ஞானம்	174	141	163	160	90	-	413
	பௌதீக விஞ்ஞானம்	231	196	215	143	121	-	
	கணணி மற்றும் முகாமைத்துவம்	51	47	47	74	57	-	
	புள்ளிவிபரவியல் மற்றும் ஆராய்ச்சி செயற்பாடு	52	41	49	67	38	-	
மிருக மருத்துவ மற்றும் விலங்கு விஞ்ஞானம்	மிருக வைத்தியம்	78	75	89	67	77	-	73
மொத்தம்		**2741**	**2636**	**2830**	**2711**	**1427**	**231**	**2361**

2.1.3 வெளிநாட்டு மாணவர் விபரம்

பீடம்	பாடநெறி	16ஆம் மற்றும் 17 ஆம் ஆண்டு அனுமதிகள்	முதலாம் வருட	இரண்டாம் வருட	மூன்றாம் வருட	நான்காம் வருட	ஐந்தாம் வருட
இணைந்த சுகாதாரம்	மருந்தியல் பட்டம் கதிரியக்கவியல் விஞ்ஞானமானி	-	-	2	1	-	-
கலை	சட்டம்	1	-	-	-	-	-
மருத்துவம்	மருத்துவம் .	-	7	7	7	12	10
மிருக மருத்துவ மற்றும் விலங்கு விஞ்ஞானம்	விலங்கு விஞ்ஞானமானி	-	-	1	-	-	-
மொத்தம்		1	7	10	8	12	10

சகல பாடங்களும் ஆங்கல மொழி மூலம் மட்டுமே நடைபெறும்

பீட மொத்த மாணவர் தொகை 2009 -2017

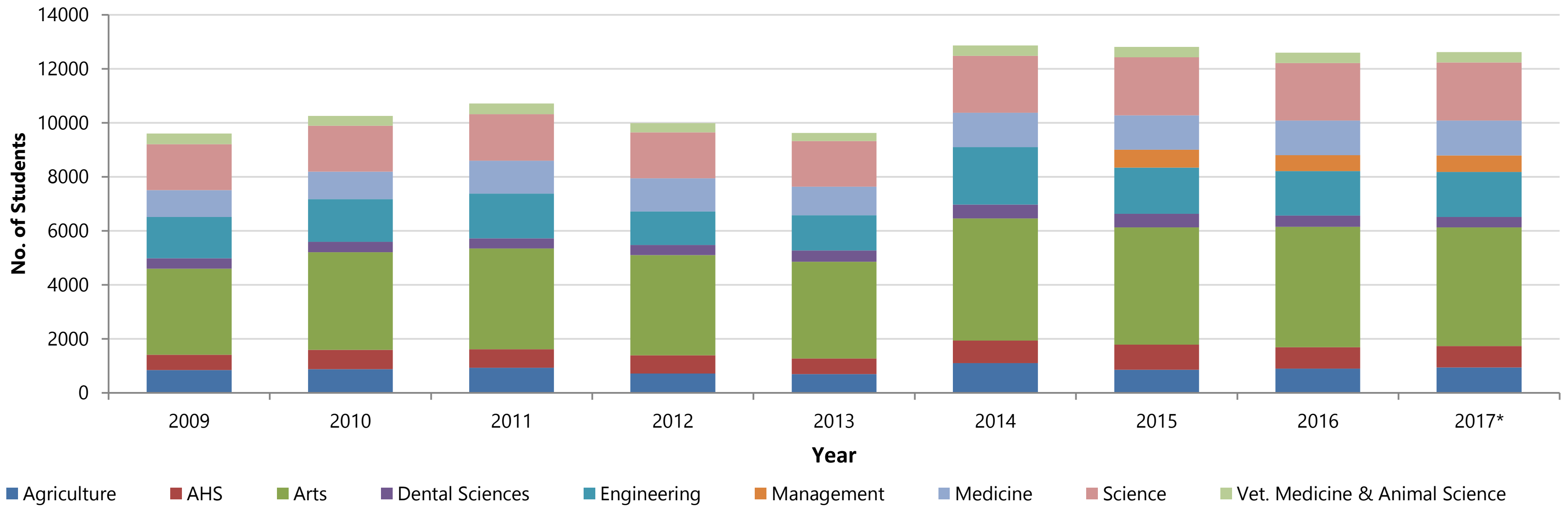

2.2. உறுப்பினர்கள்

2.2.1 கல்விசார் பதவியணியினர் விபரங்கள்

பீடம்	துறை	சிரே.பேராசிரியர்	பேரா	பதவிநிலை பேரா.	சிரே.விரிவுரையாளர் தரம் ஐ	சிரே.விரிவுரையாளர் தரம் ளை	விரிவுரையாளர்	விரிவுரையாளர் (தகுதிகாண்)
விவசாயம்	விவ.பொரு. மற்றும் வியாபாரம்		3		1	2	1	3
	விவசாய வியாபார நிலையம்					1		
	உயிரியல் விவசாயம்	1	2		3	2	2	1
	பொறியியல் விவசாயம்	3	2		3	1	1	
	விவசாய விரிவாக்கம்		1		3	1		3
	விலங்கு விஞ்ஞானம்	2	4		2	5	1	3
	பயிர் விஞ்ஞானம்	1	6	1	3	4		4
	உணவு விஞ்ஞானம் மற்றும் தொழிநுட்பம்		2	2	2	2		4
	மஹா இலுப்பல்லம				3	3		2
	மண் விஞ்ஞானம்	1	2			4		2
இணைந்த சுகாதார விஞ்ஞ ானம்	அடிப்படை விஞ்ஞானம்						3	
	மருத்துவ ஆய்வுக்கூட விஞ்ஞானம்				2	2	1	5
	தாதியியல்							13
	மரந்தியல்		1			6	5	
	உடற்கூற்றியல்					2	2	5
	கதிர் இயக்கவியல் மற்றும் கதிர்இயக்க சிகிச்சை				1	3	1	5
கலை	அறாபி மற்றும் இஸ்லாமிய கலாச்சாரம்				1	4		1
	தொல்பொருளியல்		1		4	1		
	பாரம் பரிய மொழியியல்				1	3	1	1
	பொருளியல் மற்றும் புள்ளிவிபரவியல்		5		13	3	2	1
	கல்வி			1	2	4		1
	ஆங்கிலம்	2	2		2			1

அட்டவணை2.2.1 தொடர்ச்சி

பீடம்	துறை	சிரே.பேராசிரியர்	பேரா	பதவிநிலை பேரா.	சிரே.விரிவுரையாளர் தரம் ஐ	சிரே.விரிவுரையாளர் தரம் ஙை	விரிவுரையாளர்	விரிவுரையாளர் (தகுதிகாண்)
கலை	அழகியற் கலை				3	1	1	1
	புவியியல்		1		5	9	1	5
	வரலாறு	1			2	7		3
	சட்டம்				1	1	3	
	பாலி மற்றும் பௌத்த கற்பித்தல்கள்		3			4	1	
	மெய்யியல்				4	3	1	
	உளவியல்				3	2		
	அரசறிவியல்		1			5	4	
	சிங்களம்		2		1	9		
	சமூகவியல்		2		6	4	2	2
	தமிழ்		1		1	1	4	
பல்வைத்தியம்	அடிப்படை விஞ்ஞானம்	1	4		3	2	1	1
	பல் வைத்திய சுகாதாரம்	1	1		1	5	2	1
	வாய்வழி மாக்ஸ் முக அறுவைச் சிகிச்சை				2	2	1	
	வாய்வழி மருத்துவம் மற்றும்வயிற்றுப்போக்கு	2	4			1		5
	வாய் வழி நோய் குறியியல்	1	4					
	செயற்கை பல் கட்டுதல்		1			2		1
	மீள் நிரப்பல் பல் மருத்துவம்		2		1	1		1
பொறியியல்	இரசாயன மற்றும் செயல்முறை பொறியியல்	1			1	5		
	குடிசார் பொறியியல்	5	3		10	17	1	3
	கணணி நிலையம்							1
	கணணி பொறியியல்				3	8		1
	மின்சார மற்றும் இலத்திரனியல பொறியியல்	1	3		6	11		2
	பொறியியல் முகாமைத்துவம்					3		1

அட்டவணை2.2.1 தொடர்ச்சி

பீடம்	திணைக்களம்	சிரேஸ்ட பேராசிரியர்	பேராசிரியர்	பதவி வழி பேரா	சிரேஸ்ட விரிவுரையாளர் தரம். ஐ	சிரேஸ்ட விரிவுரையாளர் தரம் . ஐஐ	விரிவுரையாளர்	விரிவுரையாளர் (தகுதிகாண்)
பொறியியல்	கணித பொறியியல்	8	1		1	9		
	கைத் தொழில் பயிற்சி				1	1		3
	இயந்திரவியல் பொறியியல்		1			6		3
	உற்பத்தி பொறியியல்		1			5		4
முகாமைத்துவம்	வியாபார கணக்கியல்				1	4	2	4
	மனித வளங்கள் முகாமைத்துவம்					1	1	4
	முகாமைத்துவ கற் கற்கைகள்				2			6
	சந்தை முகாமைத்துவம்					1	2	1
	செயற்பாட்டு முகாமைத்துவம்		1			1	1	6
மருத்துவம்	உடற்கூற்றியல்		1					4
	உயிர்வேதியியல்		2			3	2	
	சமூக மருத்துவம்		1		2	3	1	2
	தடயவியல் மருத்துவம்		2	1	2	2	1	
	பெண்ணோயியல் மற்றும் மகப்பேறியல்		1		2	2		
	மருத்துவ கல்வி பிரிவு		1		1	3	1	
	மருத்துவம் 1		1					1
	நுண்ணுயிரியல்		4			2	1	3
	அணு மருத்துவம் அலகு		1			3	1	1
	மயக்கவியல்				2			
	ஒட்டுண்ணியியல்		2		1	3		
	நோய்க்குறியியல்					4		
	மருந்தியல்		1	1	3	1	1	1
	உடலியல்				2	2		
	உடற் கூற்றியல்		3		3	1	1	2

அட்டவணை2.2.1 தொடர்ச்சி

பீடம்	துறை	சிரே.பேராசிரியர்	பேரா	பதவிநிலை பேரா.	சிரே.விரிவுரையாளர் தரம் ஐ	சிரே.விரிவுரையாளர் தரம் ஹை	விரிவுரையாளர்	விரிவுரையாளர் (தகுதிகான்)
மருத்துவம்	மனநோயியல்					4		1
	கதிர் இயக்கவியல்		1			2		1
	அறுவை சிகிச்சை		2		1	6	2	1
விஞ்ஞானம்	உயிரியல்	1	3		5	4		1
	இரசாயனவியல்	4	5		1	7	2	
	பூகர்ப்பவியல்	1	4		1	5		1
	கணிதம்		1	1	1	4		10
	மூலக்கூற்றியல்		4				1	
	பௌதீகவியல்		1		3	8		2
விஞ்ஞானம்	விஞ்ஞான கல்வி அலகு					1		1
	புள்ளிவிபரவியல் மற்றும் கணணி விஞ்ஞானம்		3		1	5	2	4
	விலங்கியல்	1	3		4	1	2	4
மிருக மருத்துவம் மற்றும் விலங்கு விஞ்ஞானம்	அடிப்படை விலங்கு விஞ்ஞானம்		1		1	7		2
	பண்ணை விலங்கு		1		3	3		1
	மிருக - சிகிச்சை விஞ்ஞானம்	1			2	3	1	3
	மிருக - சமூக சுகாதாரம் மற்றும் மருந்தியல்				1	3		1
	மிருக வேதியியல்	1			1	4	1	1
ஆங்கில மொழி கற்பித்தல் அலகு	ஆங்கில கற்றல் அலகு						1	6
மொத்தம்		**35**	**116**	**7**	**147**	**280**	**69**	**168**

அவதானிப்பு - கற்பித்தல் சேவை உறுப்பினர் மாத்திரம்

2.2.2 கல்விசார் உதவியாளர்கள்

துறை	ஊழியர்களின் எண்ணிக்கை		
	ஆண்	**பெண்**	**மொத்தம்**
ஆங்கில மொழி கற்பித்தல் அலகு	3	2	5
நூலகம்	3	-	3
உடற்கல்வி	2	3	5
தொழில் வழிகாட்டி பிரிவு	-	2	2
பல்மருத்துவ விஞ்ஞானம	1	-	1
பொறியியல்	5	2	7
மருத்துவம்	1	-	1
விஞ்ஞானம்	2	1	3
தொடர்தொலைக்கல்வி	-	1	1
நிதி பரிபாலனம்	-	2	2
கணணி நிலையம்	7	1	8
பட்டப்பின் படிப்பு விவசாய நிறுவனம்	1	-	1
பட்டப்பின் படிப்பு விஞ்ஞானம்	1	-	1
மொத்தம்	**26**	**14**	**40**

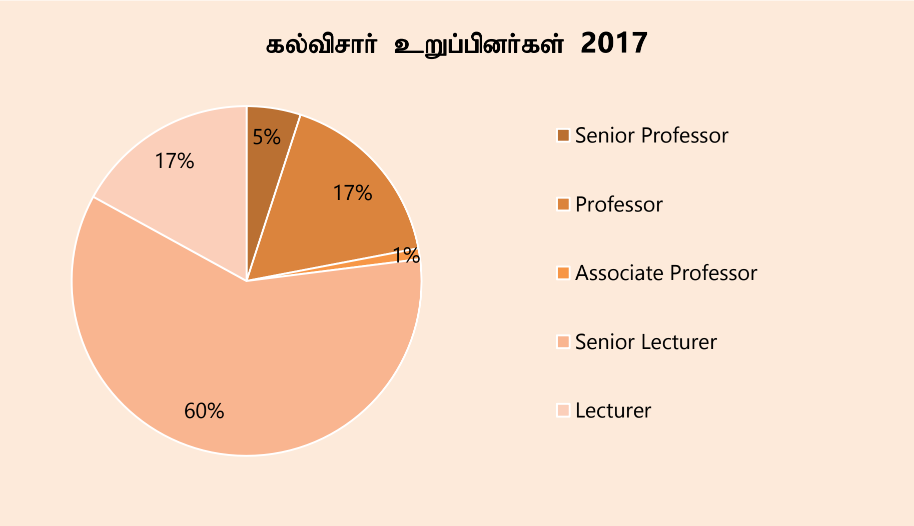

2.2.3 கல்விசாரா பதவியணியினர் விபரங்கள்

செயற்திட்டம்	நிரந்தர		
	ஆண்	**பெண்**	**மொத்தம்**
விவசாயம்	162	37	199
இணைந்த சுகாதாரம்	28	20	48
கலை	51	33	84
பல்வைத்திய விஞ்ஞானம்	63	78	141
பொறியியல்	163	25	188
முகாமைத்துவம்	12	10	22
மருத்துவம்	127	74	201
விஞ்ஞானம்	85	35	120
மிருக மருத்துவம் மற்றும் விலங்கு விஞ்ஞானம்	46	25	71
ஏனையவை	729	262	991
மொத்தம்	**1466**	**599**	**2065**

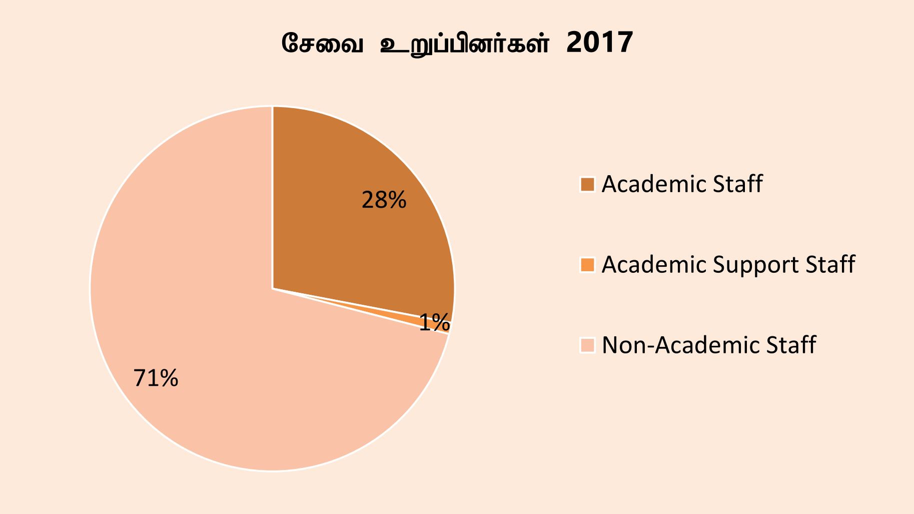

2.2.4 புதிய அனுமதிகள் - கல்விசார் மற்றும் கல்வி சாரா சேவை உறுப்பினர்கள் - 2009 - 2017

வருடம் கல்வி	கல்விசார் உறுப்பினர் எண்ணிக்கை	கல்விசாரா உறுப்பினர்களின் எண்ணிக்கை
2009	30	75
2010	24	90
2011	26	75
2012	35	56
2013	59	148
2014	52	77
2015	61	75
2016	43	53
2017	48	79

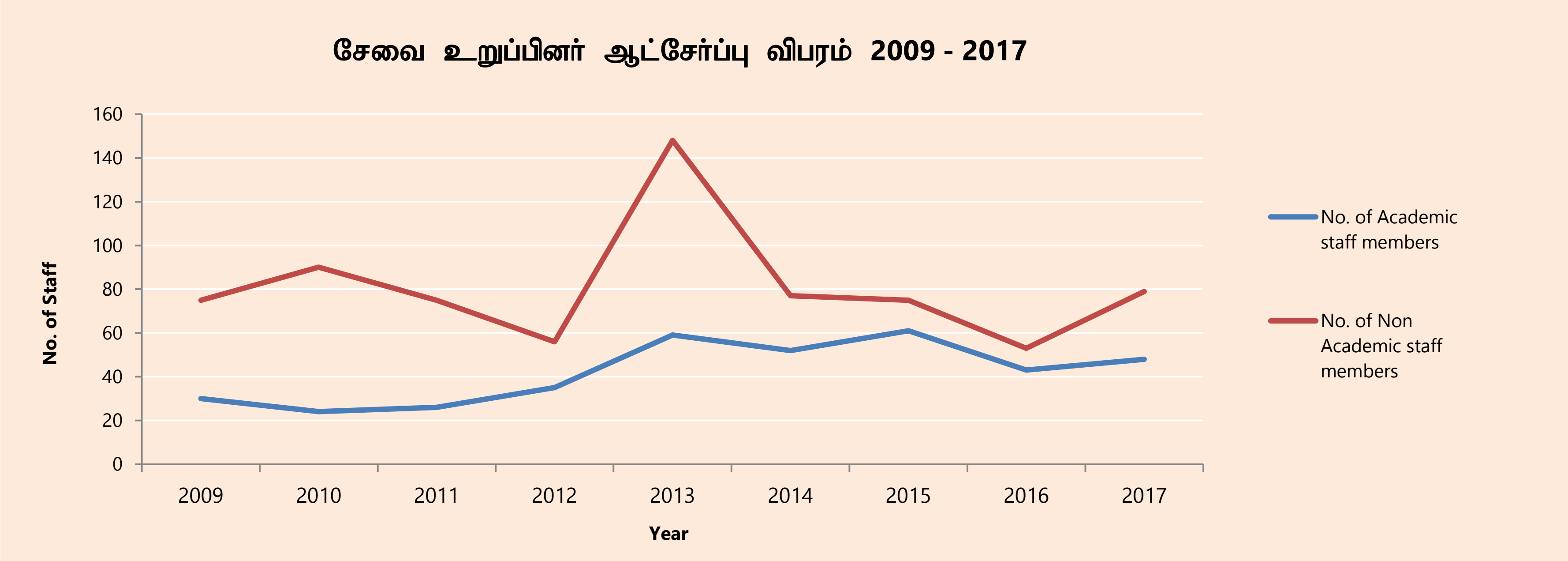

2.2.5 புதிய பாடநெறிகள் 2017 இல் ஆரம்பிக்கப்பட்டவை

பீடம்	பாடப்பிரிவு இளநிலைப் பட்டப்படிப்புகள் சிறப்பு / பொதுகால அளவு பல்கலைக்கழ மானியங்கள் அங்குீகாரம் ஆம் / இலலை	பொது / விசேட	கால வரையறை	மொழி மூலம்	பல்கலைக்கழக மானியங்கள் ஆணைக்குழுவின் அங்கீகாரம் பெறப்பட்டதா (ஆம் / இல்லை)	அனுமதிக்கப்பட்டிருந்தால் அனுமதிக்கப்பட்ட வருடம்
பல்வைத்திய பிரிவு	தடயவியல்		முதலாம் ஆண்டு	ஆங்கிலம்		2017
	சான்றிதழ் பாடநெறிகள்					
பல்வைத்திய பிரிவு	பல்மருத்துவம் புனரமைப்பு முறைகள், பொது வாய்வழி புற்றுநோய் அறுவைச் சிகிச்சை	பொது	ஒரு வருடம்	ஆங்கிலம்	மூதவையின் அங்கீகாரம் பெறப்பட்டது. I	
மருத்துவம்	குறைந்த பட்ச அணுகல் சிகிச்சை உள்ள மருத்துவம்		மூன்று நாட்கள்	ஆங்கிலம்	இல்லை	
	சுகாதார விஞ்ஞான ஆங்கில ஆசிரியர்கள் ஊழிய உறுப்பிள்ர்களை தூண்டல் திட்டம்			ஆங்கிலம்		
	டிப்புளோமா பாடநெறிகள்					
பல்வைத்திய பிரிவு	பல் வைத்திய உதவியாளர்களுடகான ஆங்கில மொழி துாண்டுதல்	பொது	ஒரு நாள்	ஆங்கிலம்	மூதவையின் அங்கீகாரம் பெறப்பட்டது. I	451 வது கூட்டம் 2016/04/02
	உயர் டிப்புளோமா பல்வைத்திய பல்வைத்திய தொழிநுட்பம்	பொது	இரண்டு நாட்கள்	ஆங்கிலம்	மூதவையின் அங்கீகாரம் பெறப்பட்டது. I	451 வது கூட்டம் 2016/04/02
மருத்துவம்	வியையாட்டு விஞ்ஞான டிப்புளோமா		ஒரு வருடம்	ஆங்கிலம்		
	ஏனைய பாடநெறிகள்					
மருத்துவம்	மருத்துவ ம் (MD) அடிப்படை விஞ்ஞான பாடநெறி		21 நாட்கள்	ஆங்கிலம்	இல்லை	
	ஆனு பயிற்சியாளர்களுக்கு திறன் பயிற்சி பாடநெறி		மூன்று நாட்கள்	ஆங்கிலம்	இல்லை	
	பட்டப்பின் படிப்பு டிப்புளோமா					
மருத்துவம்	தடயவியல் மருத்துவத்தில் மருத்துவ டிப்புளோமா (வழக்கறிஞர்களுக்கும் மற்றும் நீதிபதிகளுக்கும் நடாத்தப்பட்டது.)		ஒரு வருடம்	ஆங்கிலம்		
	முதுநிலைவிஞ்ஞானமானி முதுநிலை கலைமானி முதுநிலை வியாபார நிருவாக மானி பட்டப்படிப்பு					
	முதுநிலை					
பல்வைத்திய பிரிவு	பல் மருத்துவ முதுநிலை மானி		இரண்டு வருடங்கள்	ஆங்கிலம்	ஆம்	
	சபை அங்காரம் பெற்ற சான்றிதழ் மருத்துவ டிப்புளோமா					
	சபை அங்காரமற்ற பெற்ற சான்றிதழ் மருத்துவ டிப்புளோமா					
மருத்துவம்	பட்டப்பின் படிப்பு மருத்துவ டிப்ளோமா - கொழும்புழ					
	முதுநிலை					
பல்வைத்திய பிரிவு	முதுமானி முதுமானி		மூன்று வருடம்	ஆங்கிலம்	ஆம்	

2.2.6 உள்ளுர் உயர்கல்வி / ஆராய்ச்சி நிறுவனங்கள் / நன்கொடை முகவர்களுடன் புரிந்துணர்வு ஒப்பந்தம் கையொப்பமிடப்பட்டது

துறை	நடவடிக்கை (மாணவர் பரிவர்த்தனை.'. ஊழியர் பரிமாற்றம; / ஆராய்ச்சித் திட்டம் / பயிற்சி / வசதிகள் ஏனையவை	தாழிற்பாட்டின் பெயர்	புரிந்துணர்வு ஒப்பந்தம் கையொப்பமிடப்படதா (ஆம் / இல்லை)	ஒத்துழைப்பு முகவர்
		பல்வைத்திய விஞ்ஞானம்		
வாய்வழி மருத்துத்துறை மற்றும்' (நுண்உயிரியல் பகுதி)	புரிந்துணர்வு ஒப்பந்தம் கைச்சான்றிடுதல் - சித்தா லெப்பே கம்பனி ஹெட்டிகொட குழு நிறுவனங்கள்	ஆராய்ச்சி திட்டம்	ஆம் - 23/01/2017	ஹேட்டி கொட கம்பனி (HGC) மற்றும் பல்வைத்திய பீடம் பேராதனைப் பல்கலைக்கழகம்
வாய்மூலநோயியல் துறை	பொதுநலவாய அமைப்பின் கோவில் பல்கலைக்கழகத்திற்கும் பீடம் மற்றும் பேராதனைப் பல்கலைக்கழக வழி வாய்க் நோய்க்குறியியல் துறை மற்றும பேராதனைப் பல்கலைக்கழக மருத்துவ பீட முக தாடை அறுவச்சிகிச்சை	பீட மாணவர் பரிவர்த்தனை	ஆம். I- 11/12/2017	டேம்பில் பல்கலைக்கழகம் அமெரிக்கா மற்றும் பேராதனைப் பல்கலைக்கழகம்
வாய் வழி மற்றும் மெக்ஸ்லோ முக அறுவைச் சிகிச்சை திணைக்களம்		மயக்கமருந்தியல் மற்றும் நெருக்கடிப் பாதுகாப்பு. துை செயற்பாட்டு ஒத்துழைப்பு	ஆம்- 28/12/2017	செயற்பாட்டு ஒத்துழைப்புக்கும் மயக்கமருந்தியல் மற்றும் நெருக்கடிப் பாதுகாப்புஇ துறை, மருத்துவ பீடத்திற்குமான ஒப்பந்தம்
		விஞ்ஞானம்		
SIIC	வசதிகள்	பேராதனைப் பல்கலைக்கழக தொழிநுட்ப ஆராய்ச்சி மற்றும் செயல்பாடுகள் பங்குதாரர்களுக்கும் ஓபன் ஏக் அமைப்பு முகாதைத்துவம் (தனியார்) புரிந்துணர்வு ஒப்பந்தம் ஸ்ரீ லங்கா பேராதனைப் பல்கலைக்கழத்திற்கும் ஹேமாஸ் உற்பத்தி (தனியார்) நிறுவனத்திற்கு இடையில் புரிந்துணர்வு ஒப்பந்தம்	ஆம்	ஓபன் ஹாக் அமைப்பு மற்றம் முகாமைத்துவம் திறந்த முறைமை(தனியார்) வரையறுக்கபட்டது.
இரசாயனவியல்	ஆராய்ச்சி		ஆம்	ஹேமாஸ் உற்பத்தியாளர்கள் (தனியார்)
	ஆராய்ச்சி	வணிக ஆராய்ச்சி, ஆராய்ச்சிக்கு உயிரியல் வளங்களை மாற்றுவதற்கான ஒப்பந்தம் கூட்டுறவு ஆராய்ச்சி மற்றும் வர்த்தகமயமாக்கல் திட்டம்	ஆம்	
SIIC , DSCS, DChem	வணிக ஆராய்ச்சி ஆராயச்சிக்கு உயிரியல் வளங்களை மாற்றுவதற்கான ஒப்பந்தம்	ஆராய்ச்சி ஒப்பந்தம் மற்றும் வணிக துறையிலான செயற்திட்டம் புரிந்துணர்வு ஒப்பந்தம்	ஆம்	கோட்ஜென் லங்கா (தனியார் நிறுவனம்)
விஞ்ஞானம்	சேவை உறுப்பினர் ஈ மாணவர் பரிவர்த்தனைகள் மற்றும் ஆராய்ச்சி 4ட்டு ஆராய்ச்சி (DSCS ஆல் ஆரம்பிக்கப்பட்டது)	புரிந்துணர்வு ஒப்பந்தம்	தொடரவுள்ளது.	சூம்' ஹோஸ்டன் பல்கலைக்கழகம்
		விவசாயப் பட்டப்பின் படிப்பு நிறுவனம்		
விவசாயப் பட்டப்பின் படிப்பு நிறுவனம்	விவசாயப் பட்டப்பின் படிப்பு நிறுவன மாணவர்களின் நிகழ்வுகளுக்காக இரண்டு விரிவுரை அரைகளும் மற்றும் கணணி அறையும் பாவிக்கப்பட்டது.	ஒப்பந்தம்	ஆம்	கொத்தலாவல பாதுகாப்பு பல்கலைக்கழகம் ரத்மலான

2.2.7 சா்வதேச ரீதியாக உயா்கல்வி நிறுவனங்கள் மற்றும் ஆராய்ச்சி நிறுவனங்களுடன் புரிந்துணா்வு ஒப்பந்தம் நன்கொடை முகவா்கள்

துறை	மாணவா் பரிமாற்ற நிகழ்வு (மாணவா் பரிமாற்றம் / பணியாளா்கள் பரிமாற்றம் / ஆராய்ச்சித்திட்டம் / பயிற்சிகள் / வசதிகள்....)	நிகழ்வின் பெயா்	நாடு
பேராதனைப் பல்கலைக்கழகம்			
துணைவேந்தா் மற்றும் ஏராமஸ் திட்ட ஒருங்ணைப்பாளா் (பேரா. அனோமா அபேரத்த)	மாணவா் மற்றும் ஊழியா் இயக்கம்		கிரிஸ் குடியரசு
துணை வேந்தா்	கல்வி பரிமாற்றம் மற்றும் தொழிநுட்ப ஊழியா்கள் மாணவா் பரிமாற்றம் ஜப்பான் சா்வதேதச ஆராய்ச்சிக்கான ஆசிய பசுபிக் வலையமைப்பின் அங்கீகாரம்	ஆசிய பசுபிக் வலையமைப்பின் அங்கீகாரம் பெற்ற பிரதிநிதி தெற்காசிய தொடா்பாடல் தொடா் திட்டம் - ஜப்பான் நிதி உதவி வழங்கியது. -	யப்பான்
அங்கீகாரம் பெற்ற பிரதிநிதி கிரான்	சா்வதேதச ஆராய்ச்சிக்கான ஆசிய பசுபிக் வலையமைப்பின் அங்கீகாரம்	தெற்காசிய தொடா்பாடல் தொடா் திட்டம் - ஜப்பான் நிதி உதவி வழங்கியது"	யப்பான்
		தென் ஆசியாவின் சாய்வு நில காடுகளில் பயிா் பாதுகாப்பு காலநிலை அமைப்புக்களுடன் மீள் உருவாக்கம்	யப்பான்
பேராசிரியா் அனோமா அபேரத்ன	மாணவா் மற்றும் ஊழியா் இயக்கம்	மாணவா் மற்றும் ஊழியா் இயக்கத்திற்கு கற்பித்தல் மற்றம் பயிற்சி	கிரிஸ் குடியரசு
துணை வேந்தா்	கல்விசாா் உறுப்பினா்கள், வருகை கல்விசசா் உறுப்பினா்கள்சக ஆராய்ச்சியாளா்கள், நிா்வாக உறுப்பினா்கள்,	கல்விசாா் உறுப்பினா் பரிமாற்றம்,, வருகை கல்விசாா் பரிமாற்றம,சக ஆராய்ச்சியாளா்கள் நிா்வாக உத்தியோகத்தா் பரிமாற்றம்	இத்தாலி
துணை வேந்தா்	இளமானி பட்டதாரிகள், பட்டதாரிகள், பட்டப்பின் படிப்பு மாணவா்கள்	ஆராய்ச்சி மற்றும் கல்வி நடவடிக்கைகள் , மாணவா் பரிமாற்றம் , இளமானி மாணவா்கள் பரிமாற்றதிற்கான ஆதரவு, பட்டதாரிகள் மற்றும் பட்டப்பின் படிப்பு மாணவா்கள்- சுவிற்சலாந்து	சுவீற்சா்லாந்து
துணை வேந்தா்		ஆராய்ச்சி மற்றும் ஆய்வு பரிமாற்றம் ஆசிரிய உறுப்பினா்கள் பரிமாற்றம் மற்றும் கூட்டு ஆராய்ச்சி, ஆராய்ச்சி மகாநாடுகள் மாணவா் பரிவா்த்தணைகள், கருத்தரங்குகள் . மகாநாடுகள்	சீனக் குடியரசு
துணை வேந்தா்		இத் திட்டம் மூலம் மூலம் முதுமானி பட்டத்திற்கு பதிவு செய்யப்பட்ட 36 பெண்களுக்களுக்கு பங்களா தேசம் , இந்தியா , நேபாளம் மற்றும் லங்கையில் பயிற்சி அளிக்கப்பட்டது. திட்டத்தலைவா் டாக்டா் என்.டி.கே. தயாவன்ச ஆவாா்.	கனடா
விவசாயம்			
துணை வேந்தா் பீடாதிபதி / விவசாயம்	மாணவா் பரிமாற்றம்	புரிந்துணா்வு மாணவா் பரிமாற்றம்(விரிவாக்கம் - ஒப்பந்த அடிப்படையில்) (03 மாணவா்கள் ஒரு வருடத்திற்கு)	யப்பான்
பேராதனைப்பல்கலைக்கழகம்		நிலைய முதலீடு பெறுநபரால் பெற்றுக் கொள்ளப்பட்டதுடன் அதன் பராமரிப்பு விவசாய பட்டப்பின் படிப்பு நிறுவனமாகும்	யப்பான்
கலை			
புவியியல்	மாணவா் பரிமாற்ற நிகழ்வு	பிரிந்துணா்வு ஒப்பந்தம் சுரிச்யுடன் கைச்சாத்திடப்பட்டது சுன்ரிச	சுவீற்சா்லாந்து
சட்டம்	சேவை உறுப்பினா் / மாணவா் பரிமாற்றம்		ஐக்கிய அமெரிக்கா
பல்வைத்திய பிரிவு			
நோய்க் குறியியல் துறை	பீட மாணவா் பரிமாற்றம் ஒப்பந்த கைச்சாத்திடல் பொதுநலவாய பலகலைக்கழகம் அமைப்பு மற்றும் உயா்கல்வி நிறுவனம் , பேராதனைப் பல்கலைக்கழகம் (11/12/2017) பொதுவான ஒப்பந்தம் கல்வி கூட்டுறவுக்கான மனிபால் பல்கலைக்கழகம், இந்தியா - பேராதனைப் பல்கலைகத்திற்கிடையில் (07. 06. 2016)	மாணவா் மற்றும் மாணவா் பரிமாற்றம்	டெம்பில் பல்கலைக்கழகம் ஐக்கிய அமெரிக்கா
		கல்வி கூட்டுறவு மானிப்பல் பல்கலைக்கழகம் இந்தியா	

அட்டவணை 2.2.7 தொடர்ச்சி

துறை	மாணவர் பரிமாற்ற நிகழ்வு (மாணவர் பரிமாற்றம் / சேவை உறுப்பினர் பரிமாற்றம் / ஆராய்ச்சி செயற்திட்டம்/ பயிற்சி.்.வசதிகள் ஏனைய)	செயற்பாட்டின் நடவடிக்கைகள்	நாடு
பொறியியல்			
மின்னியல்,இலத்திரனியல் மற்றும் காந்தவியல் பொறியியல்		இரட்டை பட்டபடிப்பு நிகழ்வு	பின்லாந்து
	ஆராய்ச்சி செயற்திட்டம்/பயிற்சி	வினைத்திறனாகபயன்படுத்தப்படும் மீளமைக்கக் கூடிய சக்தி பயன்பாடுகளின் ஊடாக கிராமத்து சமூக விவசாயிகளிடம் இருந்து சேகரிக்கப்பட்ட தயாரிப்புகளையும் தரமான பாலினையும் மேம்படுத்துதல்	கொரியா
உபவேந்தர் / பீடாதிபதி / பொறியியல்	ஆராய்ச்சி செயற்திட்டம்	கலந்துரையாடல்கள் மற்றும் ஆராய்ச்சிகளுக்குமான விஞ்ஞானங்கள், பொறியியல், கழிவு நீர் சுத்திகரிப்பு, நீர்தர முகாமைத்துவம், மருத்துவ மற்றும் சுகாதாரப் பிரச்சினைகள் பணிக்குழுவினர் மற்றும் மாணவர்கள் (இடைமாற்றீடு)	சிங்கப்பூர்
விஞ்ஞானம்			
மூலக்கூற்று உயிரியல் மற்றும் உயிரியல் தொழிநுட்பம	ஆராய்ச்சி செயற்திட்டம்	நாள்பட்ட சிறுநிரக நோயினை இலங்கையில் கண்டு கொள்ள முடியாதவாறு பங்களிப்பு செய்யும் காரணிகளின் செயற்பாடு	அமெரிக்கா
சர்வ தேச ஆராய்ச்சி நிலையம			
தொழிநுட்ப பல்கலைக்கழகம் - கில்ஜஞ் - நபகோ	மாணவர் பரிமாற்ற நிகழ்வு	மாணவர் மற்றும் சேவை உறுப்பினளர்கள் நடைமுறை– கற்பித்தல். பயிற்சி	ரோமானியா
பகியா பல்கலைக்கழகம்	மாணவர் பரிமாற்ற நிகழ்வு		இத்தாலி
நுன்யங் தொழிநுட்ப பல்கலைக்கழகம்'	மாணவர் பரிமாற்ற நிகழ்வு		சிங்கப்பூர்
கெனட்டிகியுட் பல்கலைக்கழகம்	மாணவர் பரிமாற்ற நிகழ்வு		அமெரிக்கா
அவுகியா பல்கலைக்கழகம்			சீனக் குடியரசு
விவசாய பட்டப்பின் படிப்பு நிறுவனம			
விவசாய பட்டப்பின் படிப்பு நிறுவனம்	ங்கையில் சார்க் நடவடிக்கைகளை தொழில்நுட்ப ஒத்துழைப்புடன் அமுல் படுத்துதலும் மற்றும் கலாநிதி பட்டப்படிப்புக்கான மாணவர் விருதுகளும் விவசாய மற்றும் இணைந்தபாடங்கள், பணிக்குழுப் பரிமாற்றம் ஏற்றுக் கொள்ளப்பட்ட கருத்திட்டத்திற்கான நிதி ஒத்துழைப்பை நல்குதலுடன் அவர்களின் பயிற்சிப்பட்டறைகளையும் பயிற்சிகளையும் அமுல்படுத்துதல்	சார்க் விவசாய நிலையம்	பங்களாதேஸ்
விவசாய பட்டப்பின் படிப்பு நிறுவனம்	இரு நிறுவனங்களுக்கிடையிலான கல்வி மற்றும் கலாசார அபிவிருத்திகளை கற்பித்தல், ஆராய்ச்சி மற்றும் ஏனைய நடவடிக்கைகளை இடைமாற்றிக் கொள்ளுதல்	சில்கட் விவசாய பல்கலைக்கழகம்	பங்களாதேஸ்
விவசாய பட்டப்பின் படிப்பு நிறுவனம	கல்வி சார் அணியினர் பரிமாற்றம், பட்டப்படிப்பு / பட்டப்பின்படிப்பு மாணவர்கள் பரிமாற்றம் வெளியீடுகள் / ஆராய்ச்சிப் பொருட்கள் / செய்தித் துணுக்குகள் இணைந்த மற்றும் உடனுழைப்பு பட்டப்படிப்பு நிகழ்ச்சிகள் பரிமாற்றம்	நியுவ்பொன்லான்ட் ஞாபகார்த்த பல்கலைக்கழகம்	கனடா
விவசாய பட்டப்பின் படிப்பு நிறுவனம் மற்றும் விவசாய திணைக்களம்	கல்வி சார் அணியினர் பரிமாற்றம், பட்டப்படிப்பு / பட்டப்பின்படிப்பு மாணவர்கள் பரிமாற்றம் வெளியீடுகள் / ஆராய்ச்சிப் பொருட்கள் / செய்தித் துணுக்குகள் இணைந்த மற்றும் உடனுழைப்பு பட்டப்படிப்பு நிகழ்ச்சிகள் பரிமாற்றம், சர்வதேச மாநாடுகளை ஒழுங்கமைப்பு செய்தல் பட்டப்பின்படிப்பினை மேற்கொள்ளும் பணிக்குழுவினரை விவசாய பட்டப்பின்படிப்பு நிறுவனத்தின் பயிலுநர்களாக ஏற்றுக் கொள்ளுதல்	யமகுசி பல்கலைக்கழகம் விவசாய பீடம்	ஜப்பான்
மானுடவியல் மற்றும் சமூகவியல் பட்டப்பின் படிப்பு நிறுவனம்			
விஞ்ஞான பட்டப்பின் படிப்பு நிறுவனம்	மாணவர் பரிமாற்றம்	நோர்பார்ட் செயற்திட்டம்	நோர்வே

2.2.8 அ) 2017ஆம் ஆண்டு கல்வி மற்றும் நிர்வாக பணியாளர்களின் தொழில் வளர்ச்சிகாக பெறப்பட்ட உள்நாட்டு உதவித தொகை, புலமைப்பரிசில்,/ விருதுகள் / பரிசில்கள்

பெறுநபர்	பதவி	முதுநிலைமானி /முதுமானி.்.பட்டப்படிப்பு டிப்புளோமா /டிப்ளோமா/குறுங்கால கால பாடநெறி	நிகழ்ச்சிக்கான காலவரை	நாடு
பொறியியல்				
கலா. பிரமிலா கமகே	சிரேஸ்ட விரிவுரையாளர்	குறுங்கால பயிற்சி	1 கிழமை	ஸ்ரீ லங்கா
கலா. அசேல குலதுங்க	சிரேஸட் விரிவுரையாளர்	சிரேஸ்ட விரிவுரையாளர்	3 நாட்கள்	ஸ்ரீ லங்கா
கலா. எஜ்டீ. ஜி.எஸ்.பீ குணவர்தன	சிரேஸ்ட விரிவுரையாளர்	நிலைத்து நிற்க்கக் கூடிய நுகர்வு மற்றும் தயாரிப்பு	3 நாட்கள்	ஸ்ரீ லங்கா
கே.கே.கே. சில்வா	சிரேஸ்ட விரிவுரையாளர்	வெளியக பயிற்சி பட்டறை	2 நாட்கள்	ஸ்ரீ லங்கா
ஜ.டப்.என். பண்டாரநாயக்க	சிரேஸ்ட விரிவுரையாளர்	வெளியக பயிற்சி பட்டறை	2 நாட்கள்	ஸ்ரீ லங்கா
பட்டப்பின் படிப்பு மானுடவியல் மற்றும் சமூகவியல்				
விவசாய பட்டப்பின் படிப்பு நிறுவனம்	மாணவர் மற்றும் சேவை உறுப்பினர் பரிமாற்றம்	நோர்பார்ட் செயற்திட்டம்		நோர்வே

2.2.8 ஆ) 2017ஆம் ஆண்டு கல்வி மற்றும் நிர்வாக பணியாளர்களின் தொழில் வளர்ச்சிகாக பெறப்பட்ட உள்நாட்டு உதவித் தொகை , புலமைப்பரிசில்,/ விருதுகள

பெறுநபர் பெயர்	பதவி	முதுநிலைமானி.்.முதுமானி.்.பட்டப்படிப்பு டிப்புளோமா /டிப்ளோமா/குறுங்கால கால பாடநெறி	நிகழ்ச்சிக்கான காலவரை	நாடு
		விவசாயம்		
டபிளியூ . எச். ஜெயசிங்ஹ	விரிவுரையாளர்	முதுநிலைமானி	4 வருடங்கள்	ஜப்பான்
		பல் மருத்துவ விஞ்ஞானம்		
கலா. என்.எஜ். பியரத்ன	விரிவுரையாளர் (தகுதிகாண்)	முதுநிலைமானி	வருடங்கள்	அமெரிக்கா
		பொறியியல் விஞ்ஞானம்		
கலா. கே. சமரகோன்	சிரேஸ்ட விரிவுரையாளர்	குறுங்கால பாடநெறி	2 கிழமைகள்	இத்தாலி
		மருத்துவ விஞ்ஞானம்		
கலா. டப.டீ.எஜ்.ஜெ. விக்ரமசிங்ஹ	துறைத்தலைவர் , சிரேஸ்ட விரிவுரையாளர்	சர்வதேச பயோப் பாதுகாப்பு ஆய்வக முகாமைத்துவம் மற்றும் பரிசோதனை நுட்பங்கள் பற்றிய சர்வதேச பயிற்சி	18-29 ஒக்டோபர்	ஜப்பான்
பேரா. ஆர்.எம்.முதியன்சே	மயக்கவியல் பேராசிரியர்	அங்கத்துவஅமெரிக்காவில் பேராசிரியர் கலா.ஏ.எச்.ஏச் .எம் ெ ஜயவீர சிரேஸ்ட விரிவுரையாளர் சான்றிதழ் - 2017		அமெரிக்கா
கலா.ஏ.எச.ஏச்.எம் ஜெயவீர	சிரேஸ்ட விரிவுரையாளர்	அவுஸ்திரேலியாவின் முன்னர் ஊட்டச்சத்து தொடர்பான சர்வதேச நிகழ்ச்சித்திட்டம்		அவுஸ்ரேலியா
கலா.டீ.வீ.திசாநாயக்க	சிரேஸ்ட விரிவுரையாளர்	2017 அவுஸ்திரேலியாவின் முன்னர் ஊட்டச்சத்து தொடர்பான சர்வதேச நிகழ்ச்சித்திட்டம்		அவுஸ்ரேலியா
பேரா.கே.பீ. கலகெடிய	பேராசிரியர்	குறைந்தபட்ச அணுகல் அறுவை சிகிச்சை (எஃப்எம்ஏஎஸ்)	3 நாட்கள்	இந்தியா
கலா.ஏ.கே.பீ.பீ.ரி.பீ. சமரசிங்ஹ	சிரேஸ்ட விரிவுரையாளர்	குறைந்தபட்ச அணுகல் அறுவை சிகிச்சை (எஃப்எம்ஏஎஸ்)	3 நாட்கள்	இந்தியா
கலா.எஸ்.பீ.எம். பீரிஸ்	சிரேஸட் விரிவுரையாளர்	குறைந்தபட்ச அணுகல் அறுவை சிகிச்சை (எஃப்எம்ஏஎஸ்)	3 நாட்கள்	இந்தியா
கலா.பீ.கே.தசநாயக்க	விரிவுரையாளர்	குறைந்தபட்ச அணுகல் அறுவை சிகிச்சை (எஃப்எம்ஏஎஸ்)	3 நாட்கள்	இந்தியா
கலா. சீ.ஜெ.ஜி. கலப்பட்டி	விரிவுரையாளர் (தகுதிகாண்))	குறைந்தபட்ச அணுகல் அறுவை சிகிச்சை (எஃப்எம்ஏஎஸ்)	3 நாட்கள்	இந்தியா
		விஞ்ஞானம்		
பீ. சமரசேகர	பேராசிரியர்	முதுநிலைமானி	1 வருடம்	அமெரிக்கா
சிவகுமார் நவரத்னம்	விரிவுரையாளர்	மாணவர் இயக்கம்	4 மாதங்கள்	நோர்வே
சயினுள் ஆப்தீன் முகமட் தமீம்	விரிவுரையாளர்	மாணவர் இயக்கம்	4 மாதங்கள்	நோர்வே
		தொழில் ஆலோசகர் அலகு		
பேரா. டீ.ஏ.என் தர்மசேன	பணிப்பாளர்	இந்திய-இலங்கை அறக்கட்டளை விருது	26 - 27 ஒக்டோபா	இந்தியா
எல.எஸ்.பீ. லங்காதிலக	தொழில் ஆலோசகர்	இந்திய-இலங்கை அறக்கட்டளை விருது	ஒக்டோபர் 26 - 27	இந்தியா
		அவசர சுகாதார அனாதரவு முகாமைத்துவ நிலையம்		
தினேஸ் பெர்னான்டோ பேரா.ஏ.எம். லமாவன்ஸ(பதிலாக)	பணிப்பாளர்	ஆசிய பசுபிக் அவசர சுகாதார அனாதரவு முகாமைத்துவ நிலையம்(நிகழ்ச்சி பாடநெறி பகிர்வு மற்றும் விழிப்புணர்வு பயிற்சி பட்டறையானது ஆசிய அனாதவு காப்பகம் நடாத்தப்பட்டது	2 நாட்கள்	தாய்லாந'து

2.2.9 பேராதனைப் பல்கலைக்கழகத்தால் மேற்கொள்ளப்பட்ட உள்நாட்டு கருத்தரங்குகள் மற்றும் பயிற்சி பட்டறைகள்

பீடம்	நிகழ்ச்சி ∴	ஏற்பாடு செய்த பீடம் / துறை / நிலையம்/அலகு	திகதிகள்	காலவரையறை	ஏதிர்ப்பார்ப்பு குழு	பங்குபற்றியோர் எண்ணிக்கை
கலை	இளமானி ரோய்ச்சி மகாநாடு	பீடம்	நொவம்பர் 2ஆம் திகதி	ஒரு நாள்	இளமானி பட்டதாரி	450
	இளமானி ஆராய்ச்சி மாநாடு கலைப்பீடம் 2017	பீடம்	நொவம்பர் 2ஆம் திகதி	ஒரு நாள்	மாணவர்கள்	
	முதுகலைமானி ஆராய்ச்சி மகாநாடு	கல்வித்துறை	நொவம்பர் 30 2ஆம் திகதி	ஒரு நாள்	இளமானி பட்டதாரிகள்கள்	
இணைந்த சுகாதார விஞ்ஞானம்	பேராதனை பல்கலைக்கழகம் பிசியோதெரபி காங்கிரஸ் 2017 பிசியோதெரபி திணைக்களம்	மனநோயியல் துறை	ஒக்டோபர் 20 முதல் 22 வரை	3நாட்கள்	மாணவர்கள் மற்றும் ஆராய்ச்சியாளர்கள்	
விவசாய விஞ்ஞானம்	இளங்கலை ஆராய்ச்சி கருத்தரங்கம்	பீடம்	ஜனவரி 12ஆம் திகதி	ஒரு நாள்	மாணவர்கள் மற்றும் ஆராய்ச்சியாளர்கள்	
பொறியியல்	மின் மற்றும் மின்னணு பொறியியல் ஆராய்ச்சி மற்றும் திட்ட சிம்போசியம்	இலத்திரனியல் மற்றும் மின்னியல் பொறியியல்	செப்டம்பர் 06ஆம் திகதி	ஒரு நாள்	மாணவர்கள் மற்றும் ஆராய்ச்சியாளர்கள்	
முகாமைத்துவம்	இளங்கலை மற்றும் முதுகலை மாணவர்கள்	பீடம்	மார்ச் 14ஆம் திகதி	ஒரு நாள்	மாணவர்கள் மற்றும் ஆராய்ச்சியாளர்கள்	
மருத்துவம்	பொது மயக்கவியல்	மயக்கவியல் துறை	மே 02ஆம் திகதி	2 நாட்கள்	மருத்துவர்கள்	100
மிருக மருத்துவ மற்றும் விலங்கு விஞ்ஞானம்	ஸ்ரீலங்கா ஜிபிஎல்கில் பால் பண்ணைக்காக கால்நடை விரிவாக்கத்திற்கான அடையாளம் மற்றும் ஆவணங்கள்;	பீடம்	ஆகஸ்ட் 15 அம் 16ஆம் திகதி	2 நாட்கள்	கல்விசார் உறுப்பினர்கள்	

2.2.10 பேராதனைப் பல்கலைக்கழகத்தால் மேற்கொள்ளப்பட்ட சர்வதேச கருத்தரங்குகள் மற்றும் பயிற்சி பட்டறைகள்

நிகழ்வு ஒழுங்குபபடுத்திய	நிகழ்ச்சியை ஏற்பாடுபடுத்திய பீடம்/ நிலையம் / அலகு	நடைப்பெற்ற திகதி	காலவரை	ஏதிர்ப்பார்ப்பு குழு	பங்குபற்றுவோர் எண்ணிக்கை
பேராதனைப் பல்கலைக்கழக சர்வதேச ஆராய்ச்சி அமர்வு	இணைந்த சுகாதார விஞ்ஞானப்பீடம்	நொவம்பர் 2ம் திகதி	ஒரு நாள்	மாணவர்கள் இளமானி மாணவர்கள் மற்றும் மற்றும் பட்டப்பின்படிப்பு மாணவர்கள்	700
மாநாடு	ஸ்ரீ லங்கா - ஜப்பான் கற்பித்தல் அலகு	செப்டம்பர் 23ம் திகதி	ஒரு நாள்	மாணவர்கள் இளமானி மாணவர்கள் மற்றும் மற்றும் பட்டப்பின்படிப்பு மாணவர்கள்	
விவசாயம்					
உலர் வலய பிராந்தியத்திற்கான தோட்டக்கலை விருப்பத்திற்குரிய தயாரிப்புகளுடைய அறுவடை மற்றும் தர முகாமைத்தவத்தில் ஐஎ வது சர்வதேச மாநாடு (ரீஞஆரீ 2017)	பீடம்	6- 8 ஏப்ரல்	2 நாட்கள்		120
கலை					
சுர்வதேச மகாநாடு மானுடவியல் மற்றும் சமூக விஞ்ஞானம் 2017	பீடம்	ஜூலை 28 -29	2 நாட்கள்	பட்டப்பின் படிப்பு மாணவர்கள்	250
மலைநாட்டு தமிழ் - புதிய எதிர்காலம் அட்டவணை	ஐ,சீ.எஸ் - கொழும்பு	ஆகஸ்ட் 2 - 3	2மணித்தியாளங்கள் .		1
சுர்வதேச பாலி மகாநாடு2017	பாலி மற்றும் பௌத்த கலாச்சார துறை	ஒக்டோபர் 20ம் திகதி	ஒரு நாள்	கல்விசார் உறுப்பினர்கள் மற்றம் மாணவர்கள்	100
ஐந்தாவது போராதெனிய சர்வதேச பொருளியியல் ஆராய்ச்சி மகாநாடு 2017	பொருளியியல் மற்றும் புள்ளிவிபரவியல் துறை	ஒக்டோபர் 12ம் திகதி	ஒரு நாள்	மாணவர்கள் மற்றும் ஆராய்ச்சியாளர்கள்	300
நோர்எட்	அரசறிவியல் துறை	நொவம்பர் 29ம் திகதி	ஒரு நாள்	பொதுமக்கள்	125
எட்டவது சர்வதேச மகாநாடு உட்கட்டமைப்பு பொறியியல் மற்றும் நிர்மாணிப்பு முகாமைத்துவம் 2017		டிசம்பர் 07ஆம் முதல் 09 வரை	3 நாட்கள்		1
சிலம்பும் மேகலையும் ; ஒரு எதிர்கால நோக்கு	தமிழ்த்துறை	டிசம்பர் 14ஆம் திகதி	ஒரு நாள்	மாணவர்கள் இளமானி பட்டதாரிகள் பட்டப்பின் படிப்பு மாணவர்கள் ஆராய்ச்சியாளர்கள்	250

அட்டவணை 2.2.10 தொடர்ச்சி

நிகழ்வு ஒழுங்குபபடுத்திய	நிகழ்ச்சியை ஏற்பாடுபடுத்திய பீடம்/ நிலையம் / அலகு	நடைப்பெற்ற திகதி	காலவரை	ஏதிர்ப்பார்ப்பு குழு	பங்குபற்றுவோர் எண்ணிக்கை
பொறியியல்					
போக்குவரத்து நிகழ்வு 28வது சர்வ தேச மகாநாடு சுர்வதேச மற்றும் தொழில்துறை தகவல் அமைப்பு	பீடம்	22 - 24 செப்டம்பர்	3 தினங்கள்	தேசீய மற்றும் சர்வதேச விஞ்ஞானிகள் ,ஆராய்ச்சியாளர்கள் பொறியியலாளர்கள் மற்றும் புலமைப்பரிசிலுக்குரியவர்கள்	175
கைத்தொழில் மற்றும் தகவல் முறைமையில் மின்சார மற்றும் இலத்திரனியல் பொறியியல் நிறுவகத்தினுடைய சர்வதேச கருத்தரங்கு (ICIIS) 2017	இலத்திரனியல் மற்றும் மின்னியல் பொறியியல்	13 - 16 டிசம்பர்	4 தினங்கள்		160
மருத்துவம்					
பேராதனை மருத்துவ பீட மாணவர்கள் யின் 13வது சர்வதேச மருத்துவ மகாநாட்டின் திறப்பு விழா – குழந்தைகளின் அலர்ஜிக் மற்றும் எஸ்மா நோய்	பீடம்	5வது ஜனவரி	1 நாள்		
குழந்தை ஒவ்வாமையும் மற்றும் தொய்வும்	குழந்தை மருத்துவ துறை	6 வது செப்டம்பர்	2 தினங்கள்	மருத்துவர்கள	150
விவசாய பட்டப்பின் படிப்பு நிறுவனம் (PGIA)					
விவசாய பட்டப்பின் படிப்பு நிறுவனம்	விவசாய பட்டப்பின் படிப்பு நிறுவனம்	16-17 நொவம்பர்	2 தினங்கள்	விவசாய படடப்பின் படிப்பு மாணவர்கள் , இள விஞ்ஞானிகள், பொது மக்கள்	450
விஞ்ஞான பட்டப்பின் படிப்பு நிறுவனம் (PGIS)					
மானுடவியல் மற்றும் சமூகவியல் பட்டப்பின் படிப்பு ஆராய்ச்சி மகாநாடு	விஞ்ஞான பட்டப்பின் படிப்பு நிறுவனம்	31 மார்ச்	1 நாள்	மானுடவியல் மற்றும் சமூகவியல் பட்டப்பின் படிப்பு மாணவர்கள் மற்றும் ஏனைய ஆராய்ச்சி இள பட்டதாரிகள்	250
விவசாய பட்டப்பின் படிப்பு நிறுவனம் (PGIA)					
பூச்சியியல் ஆராய்ச்சியில் முன்னேற்றங்களில் தாய்வான் - இலங்கை இணைந்து கருத்தரங்கு	விலங்கியல் விஞ்ஞானம்	20வதுஜனவரி	1 நாள்	பல்கலைக்கழக மாணவர்கள், பல்கலைககழக கல்விசார் உறுப்பினர்கள் உள்நாட்டு ஆராய்ச்சியாளர்கள் மற்றும் ஏனைய தனியார் நிறுவன உறுப்பினர்கள்	50
பட்டப்பின் படிப்பு ஆராய்ச்சி மகாநாடு	விஞ்ஞான ் தொழிநுட்ப மற்றும் ஆராய்ச்சி அமைச்சு ஒத்துழைப்புடன் விஞ்ஞான பட்டப்பின் படிப்பு நிறுவனம்	8 - 9 செப்டம்பர்	2 தினங்கள்	பட்டப்பின் படிப்பு மாணவர்கள் பல்கலைககழக கல்விசார் உறுப்பினர்கள் உள்நாட்டு ஆராய்ச்சியாளர்கள் மற்றும் ஏனைய தனியார் நிறுவன உறுப்பினர்கள்	315
ISTP28	விவசாய பீடம் , பொறியியல், விஞ்ஞானம் ,				

2.2.11 பேராதனைப் பல்கலைக்கழகத்தால் மேற் கொள்ளப்பட்ட பயிற்சி பட்டறைகள்/ கருத்தரங்குகள் /நிகழ்வுகள்

நிகழ்வு	உள்நாட்டு, வெளிநாட்டு	ஏற்பாடு செய்த நடைப்பெற்ற திகதி நடைப்பெற்ற திகதி பீடம் .·.துறை.·. நிலையம்.·. அலகு	நடைப்பெற்ற திகதி	காலவறையறை	ஏதிர்பார்ப்பு குழு	பங்குபற்றுவோரின் எண்ணிக்கை
விவசாயம்						
தஸ்மேனியா பல்கலைக்கழக மாணவர்களுக்கு நிலையான வெப்பமண்டல வேளாண்மை முறைமைகள் பற்றிய வெளிநாட்டில் படிப்பு	சர்வதேச	விவசாய கல்வி அலகு (AEU)	ஜனவரி 16ஆம் திகதி ஜனவரி 12ஆம் திகதி -	ஒரு மாதம்	இஇள பட்டதாரிகள் தஸ்மானிய பல்கலைக்கழகம் அவுஸ்ரேலியா	17
மிச்சிகன் ஸ்டேட் யுனிவெர்சிட்டி மாணவர்களுக்கான நிலையான வெப்பமண்டல வேளாண் அமைப்பு பற்றிய வெளிநாட்டு பயிற்சியின் திட்டம்	சர்வதேச	விவசாய கல்வி அலகு (AEU)	மே 12 ஆம் திகதி ஜூன் 05ஆம் திகதி	ஒரு மாதம்	இள மானி பட்டதாரிகள் மிச்சிகள் ஸடேட் பல்கலைக்கழகம் அமெரிக்கா	18
சுல்தான் கபூஸ் பல்கலைக்கழக மாணவர்களுக்கான வெப்பமண்டல வேளாண்மையில் வேலைவாய்ப்பு திட்டம்	சர்வதேச	விவசாய கல்வி அலகு (AEU)	10வா ஜூலை 05வா ஆகஸ்ட்	ஒரு மாதம்	இள மானி பட்டதாரிகள் சுலதான் ஓம்பூஸ் பல்கலைக்கழகம் ஓமான்	9
சுல்தான் கபூஸ் பல்கலைக்கழக மாணவர்களுக்கான வெப்பமண்டலவேளாண்மையில் வேலைவாய்ப்பு திட்டம்	சர்வதேச	விவசாய கல்வி அலகு (AEU)	22 - 28 செப்டம்பர்	7 தினங்கள்	இள மானி பட்டதாரிகள் சாகா பல்கலைக்கழகம் யப்பான்	10
பிராந்திய பொருளாதரத்திற்கு உலக பாரம்பரிய தளங்களின் தாக்கம் பற்றிய வெளிநாட்டுப் பயிற்சியின் படி: இலங்கை மற்றும் ஜப்பான் அனுபவங்கள் சயா பல்கலைக்கழகத்திற்கான க்யூசு தீவுக்கு சிறப்பு குறிப்பு	சர்வதேச	விவசாய கல்வி அலகு (AEU)	ஜூன் 13	ஒரு நாள்	இள மானி பட்டதாரிகள் ஓங்கொங் பபீஸ்ட் பல்கலைக்கழகம் ஓங்கொங்	15
ஹாங்காங் பாப்டிஸ்ட் பல்கலைக்கழக வேளாண்மை மாணவர்கள் சிகப்பு வர்த்தக திட்டம்	தேசிய	விவசாய கல்வி அலகு (AEU)	16 மார்ச்	ஒரு நாள்	விவசாயப்பீட கல்விசார் உறுப்பினர்கள்	40
கல்வியாளர்களுக்கான ஆலோசனை மற்றும் கல்வி வழிகாட்டல் ERASMUS கற்பித்தல் மொபிலிட்டி எக்ஸ்சேஞ்ச் நிகழ்ச்சித்திட்டத்தின் கீழ் சான்றிதழ் படிப்பு நடத்தப்பட்டது	தேசிய / சர்வதேச	விவசாய கல்வி அலகு (AEU)	01 – 07 பெப்ரவரி	7 தினங்கள	பீட மாணவர்கள்	30
இலங்கையில் தேயிலைத் தொழிலை 150 ஆண்டு நிறைவை கொண்டாடும் வகையில் மல்டிமீடியா ஊக்குவிப்பு நாடகம்	தேசிய	விவசாய விரிவாக்க துறை	26 மார்ச்	ஒரு நாள் நிகழ்வுக்கு பல்வேறுப்பட்ட நிகழ்ச்சிகக் வெவ்வேறு இடங்களில்	புாடசாலை மாணவர்கள்,உள்நாட்டு சேவை உறுப்பினர்கள் மற்றும் திட்ட அமுலாக்கர்கள் முதலியன	100 பாடசாலை மாணவர்கள்
பேராதனை பல்கலைக்கழகத்தில் கருத்தரங்கு மற்றும் இலங்கை உணவு தொழில் உறவுகள் "	தேசிய	உணவு விஞ்ஞான மற்றும் தொழில்நுட்பத் துறை	மார்ச் 15	ஒரு நாள்	பொது மக்கள் இளமானி பட்டதாரிகள் மற்றம் பட்டப்பின் படிப்பு மாணவர்கள்	100
"வேளாண்-க்ளைமேடாலஜிஇ மழைவீழ்ச்சி முரண்பாடுகள் மற்றும் இலங்கை விவசாயத்தில்" விரிவுரை	தேசிய	விவசாய பீடம்	மார்ச் 15	ஒரு நாள்	பொது மக்கள் இளமானி பட்டதாரிகள் மற்றம் பட்டப்பின் படிப்பு மாணவர்கள்	100
ஸ்ரீ லங்காவில் பாம்புகள் மற்றும் பாம்பு கடித்தால் விரிவுரை	தேசிய ।	மஹ இலுப்பள்ளம பல்லைக்கழக அலகு / விவசாய விரிவாக்க துறை	ஜூன் 13	ஒரு நாள்	இள மானி பட்டதாரிகள், பொது மக்கள்	148

அட்டவணை 2.2.11 தொடர்ச்சி

நிகழ்ச்சி	நிறுவனம்	ஏற்பாட்டை மேற்கொண்ட பீடம் / நிறுவனம்/ அலகு	நடைபெற்ற திகதி	காலம்	இலக்குக் குழு	பங்கு பற்றுநர்களின் எண்ணிக்கை
விவசாயம்						
தலைமைஇ குழு வேலைஇ மற்றும் குடியுரிமை நடத்தை மேம்படுத்த வடிவமைக்கப்பட்ட குடியிருப்பு பணியகம்	தேசிய	விவசாய பீடம்	மார்ச் 20 -24	5 தினங்கள்	இள மானி பட்டதாரிகள்	245
க.பொ.த. (ஓ / எல்) மாணவர்களுக்கு பொலன்னறுவைஇ மகா இலுப்பல்லம் மற்றும் அம்பாறை பகுதிகளுக்கான பட்டறை	தேசிய	விவசாயப் பீட மாணவர்கள்	ஒரு நாள் செயற்பயிற்சி வெவ்வேறு இடங்களில்	1 நாள்	பாடசாலை மாணவர்கள்	400 க்கு மேல்
34 தொழில் நிபுணர்களுடன் தொழில் நியாயமான மற்றும் வேலை நேர்காணல் பயோடெக்னாலஜி மீதான திறன் மேம்பாட்டு திட்டம்	தேசிய	விவசாய உயிரியலட உயிரியல் தொழிநுட்ப அலகு	மார்ச் 01ம் திகதி	6 தினங்கள	திறந்த	21
தொழில் நிபுணர்களுடன் தொழில் நியாயமான மற்றும் வேலை நேர்காணல் உயிர் தொழிநுட்பவியலில் திறன் மேம்பாட்டு திட்டம்	தேசியட	விவசாய பீடம்	ஒக்டோபர் 10ஆம் திகதி	1 நாள்	இஇறுதி வருட மாணவர்கள்	60
உயிர் தொழிநுட்பவியலில் கொள்ளவை கட்டி எழுப்பும் நிகழ்ச்சி	தேசியட	விவசாய உயிரியல் தொழிநுட்ப அலகு	2017ஆம் வருட 09ஆம் ஜுனவரி,-14ஆ ,ஜுனவரி 28ஆம், ஏப்ரல் 12ஆம்,	3கட்டம்	DOA விஞ்ஞானிகள்	28
மகளிர் மற்றும் குழந்தைகள் விவகார அமைச்சு வழங்கிய "அரசியலில் பெண்களுக்கு அதிகாரம்" பற்றிய சான்றிதழ் பாடநெறி	தேசிய	பால்நிலை கல்வி மற்றும் பெண்கள் பூர்வாங்க பணி அலகு	நவம்பர் 04 ஆம்	6 மாதங்கள்	திறந்த	70
A / L மாணவருக்கு விலங்கு அறிவியல் மீதான நடைமுறை பயிற்சி நிகழ்ச்சித்திட்டம் சுற்றுச்சூழல் ஆராய்ச்சிக்கான புள்ளியியல்	தேசிய	விலங்கு விஞ்ஞானப்பிரிவு	மார்ச் 17 ஆம் திகதி	1 நாள்	உயர்தர விவசாய பாடநெறி மாணவர்கள்	60
A / L மாணவருக்கு விலங்கு அறிவியல் மீதான நடைமுறை பயிற்சி நிகழ்ச்சித்திட்டம் ழியர்களுக்கு பயிற்சி நிகழ்ச்சித்திட்டம் Statistics for environmental research	தேசியட	விவசாய கல்வியியல் பிரிவு	22 - 23 மார்ச்	2 தினங்கள்	ஆய்வாளர்கள் - மத்திய சுற்றாடல் அதிகாரிசபை	50
A / L மாணவருக்கு விலங்கு அறிவியல் மீதான நடைமுறை பயிற்சி நிகழ்ச்சித்திட்டம் ஆங்கில மொழி கற்பித்தல் பிரிவு ஊழியர்களுக்கு பயிற்சி நிகழ்ச்சித்திட்டம்	தேசிய	விவசாய கல்வியல் பிரிவு	18-19 மே	2 தினங்கள்	உயர்தர விவசாய பாடநெறி மாணவர்கள் மாவனெல்ல கல்வி வளாகம்	150
அடிப்படை வேளாண்மையில் பயிற்சி நிகழ்ச்சித் திட்டம் மைக்ரோசாப்ட் மற்றும் வேலைவாய்ப்புத் துறை தேர்வு செய்யப்பட்ட பங்கேற்பாளர்களுக்கு மைக்ரோ பரப்புதல்	தேசியட	விவசாய கல்வியல் பிரிவு	20 ஏப்ரல் 01 ஜுன்	2 தினங்கள்	ஆங்கில மொழி கற்கை அலகு கல்வி சார் உறுப்பினர் - விவசாய பீடம்	8
பயிற்சி பட்டறை – அடிப்படை விவசாயம்	தேசிய	விவசாய கல்வியல் பிரிவு	28 ஆகஸ்ட் மற்றும் செப்டம்பர் 09	10 தினங்கள்	பயிற்சி பட்டறை அடிப்படை விவசாய மாணவர்கள் - தேசிய முகாமைத்துவ	11
அடிப்படை வேளாண்மையில் பயிற்சி நிகழ்ச்சித் திட்டம் மைக்ரோசாப்ட் மற்றும் வேலைவாய்ப்புத் துறை தேர்வு செய்யப்பட்ட பங்கேற்பாளர்களுக்கு மைக்ரோ பரப்புதல் ஸ்ரீலங்காவில் ஊடுருவும் வேற்று வேற்றுமைகள் பற்றிய பட்டறை பூச்சி கட்டுப்பாடு பற்றிய 5 வது சான்றிதழ் படிப்பு (பூச்சிக்கொல்லிகளின் பதிவாளருடன் பயிற்சி நிகழ்ச்சிகள் / கள ஆர்ப்பாட்டங்கள் நடத்துதல் பூச்சி கட்டுப்பாடு மீதான சான்றிதழ் படிப்பு	தேசிய	விவசாய கல்வியல் பிரிவு மற்றும் மனித மற்றும் பணி பிரிவு	4-8 செப்டம்பர்செப்டம்பா 14-23 ஒக்டோபர் 18 – 22 நொவம்பர்	ஒரு நிகழ்வுக்கு 25 பேர் பங்கு பற்றினார்கள்	மனித வளம் மற்றும் தொழில் துறையை சேர்ந்த உறுப்பினர்கள் க்காக ஒழுங்கு செய்யப்பட்டது. (தெரிவு செய்யப்பட்ட உறுப்பினர்கள் மாத்திரம்)	78

அட்டவணை 2.2.11 தொடர்ச்சி

நிகழ்ச்சி	தேசிய / சர்வதேச	ஏற்பாடு செய்த பீடம் நிறுவனம் அலகு	நடாத்தப்பட்ட திகதி	காலவரையறை	எதிர்ப்பார்ப்பு குழு	பங்கு பற்றியோர் எண்ணிக்கை
விவசாயம்						
"பாதிப்பை ஏற்படுத்தும் கட்டுரைகளை எழுதுதல்" பற்றிய பட்டறை விஞ்ஞானம் சுருக்கம் அறிவியல் - அறிவியல் சுருக்கம் Bound Trainingதிட்டk;	தேசிய	விவசாய கல்வியல் பிரிவு	11நொவம்பர்	25 தினங்கள்	திறந்த	20
	தேசிய	விவசாய கல்வியல் பிரிவு	ஓகஸ்ட் 05ஆம் திகதி	5 தினங்கள்	C & A பணிக்குழுவிற்கு வளங்கப்பட்ட பூச்சிக் கொல்லி முறைகள்	7
பாதிப்பை ஏற்படுத்தும் கட்டுரைகளை எழுதுதல்" பற்றிய பட்டறை விஞ்ஞானம் சுருக்கம் அறிவியல் - அறிவியல் சுருக்கம் பாதிப்பை ஏற்படுத்தும் கட்டுரைகளை எழுதுதல்" பற்றிய பட்டறை விஞ்ஞானம் சுருக்கம் அறிவியல் - அறிவியல் சுருக்கம்	தேசிய	விவசாய கல்வியல் பிரிவு	நவம்பர் 15ஆம் திகதி	ஒரு நாள்	ஏற்றுமதி விவசாயத்துறை பகுதி ஆராய்ச்சி துறை உறுப்பினர்கள்	50
விஞ்ஞானம் சுருக்கம் அறிவியல் - அறிவியல் சுருக்கம்	விஞ்ஞானம் சுருக்கம் அறிவியல் - அறிவியல் சுருக்கம்	விவசாய கல்வியல் பிரிவு	நொவம்பர் 16ஆம் திகதி	ஒரு நாள்	ஆராய்ச்சி மாணவர்கள் - திறந்த அழைப்பிதழ்	90
விஞ்ஞானம் சுருக்கம் அறிவியல் - அறிவியல் சுருக்கம்	விஞ்ஞானம் சுருக்கம் அறிவியல் - அறிவியல் சுருக்கம்	விவசாய கல்வியல் பிரிவு	நொவம்பா 02 - 03ஆம் திகதி	2 தினங்கள்	புயிர் விஞ்ஞானம் (விசேட பாடநெறி) இறுதி வருட மாணவர்கள்	30
இணைந்த சுகாதார விஞ்ஞானம்						
முகாமைத்துவ பட்டறை (இலங்கை ஆய்வுக் கழகத்தின் ஆய்விற்கான சங்கம் -	தேசிய	தாதியியல்	பெப்ரவரி 08 ஆம் திகதி	8-12.30 p.m.	தாதியியல் இளமானி பாடநெறி	70
பாடசாலைகளுக்கான சுகாதார பயிற்சி –திரானந்த பாடசாலை	தேசிய	தாதியியல்	செப்டம்பர் 22ஆம் திகதி	8-4.00 p.m.	தாதியியல் இளமானி பாடநெறி	38
சமூக சுகாதார பயிற்சி - ஹந்தான	தேசிய	தாதியியல்	0 ஒக்டோபர் 04ஆம் திகதி முதல் 06ஆம் திகதி	8-4.00 p.m.	தாதியியல் இளமானி பாடநெறி	27
கலை						
உலக மெய்யியல் தினம்	தேசிய	மெய்யியல் துறை	நொவம்பர் 16ஆம் திகதி	ஒரு நாள்	கல்விசார் உறுப்பினர்கள் மற்றும் மாணவர்கள்	150
சுங்க இலக்கியம்	தேசிய	தமிழ்த் துறை	ஜூலை 16ஆம்திகதி	10 தினங்கள	உள்நாட்டு மாணவர்கள்	25
இலக்கியப் பேருரை	தேசிய		ஒக்டேபர் 08ஆம் திகதி	ஒரு நாள்	உள்நாட்டு மாணவர்கள்	150
தமிழியல் ஆய்வுகள்	தேசிய		செப்டம்பர் 09ஆம் திகதி	ஒரு நாள்	இஇளமானி மற்றும் பட்டப்பின் படிப்பு மாணவர்கள்	75
புலம் பெயர் எழுத்தாளர்	தேசிய		ஜூன் 06ஆம் திகதி	ஒரு நாள்	உள்நாட்டு மாணவர்கள்	75

அட்டவணை 2.2.11 தொடர்ச்சி

நிகழ்ச்சி	தேசிய சர்வதேச	ஏற்பாட்டு குழு பீடம் நிறுவனம் அலகு	நடைபெற்ற திகதி	காலவறை	ஏ திர்ப்பார்ப்பு குழு	பங்கு பற்றுவோர் எண்ணிக்கை
பல்வைத்திய விஞ்ஞானம்						
ஆராய்ச்சி நெறிமுறைகள், வெளியீடு நெறிமுறைகள், தரவு மேலான்மை, தர உத்தரவாதம், விழிப்புணர்வு திட்டம்	பீடவாரியாக	பல்வைத்திய பீடம்	ஒக்டோபர் 30 ஆம் திகதி	அரை நாள்	கல்வி சார் உறுப்பினர்கள் மற்றும் தற்காலிக கல்வி சார் உறுப்பினர்கள்	44
தரவு மேலான்மை, தர உத்தரவாதம், விழிப்புணர்வு திட்டம்	தேசிய சர்வதேச	பீட தர உத்தரவாத பிரிவு	நொவம்பர் 09 ஆம் திகதி	அரை நாள்	பீட கல்வி சாரா உறுப்பினர்கள்	50
பல் வைத்திய தொழிநுட்ப வியலாளர்களுக்கான பீங்கான் போர்வை முறையில் பயிற்சிப்பட்டறை	தேசிய	டேன்சு சரமி பல்வைத்திய ஆய்வுகூட பிரைவேட் (லிமிடட்)	16 நொவம்பர்	ஒரு நாள்	முக்கிய பங்காளர்கள் (ஆலோசகர்கள் மற்றும் சிரேஸ்ட பல்வைத்திய அறுவை சிகிச்சையாளர்கள்)	20
பல்வைத்திய விஞ்ஞானம்						
பல்மருத்துவர்களுக்கான அடிப்படை விஞ்ஞானம் சம்பந்தமான பட்டறைகள்	தேசிய	அடிப்படை விஞ்ஞான அலகு – பல்வைத்தியம்	23 நொவம்பர்	ஒரு நாள்	முக்கிய பங்காளர்கள் (ஆலோசகர்கள் மற்றும் சிரேஸ்ட பல்வைத்திய அறுவை சிகிச்சையாளர்கள்)	38
பொறியியல்						
கட்டுமானத் தொழிற்துறை மற்றும் தொழிற்துறை பொறியியல் தொடர்பான தொழிநுட்ப அமர்வு	சர்வதேச	உற்பத்தி மற்றும் தொழிற்துறை பொறியியல்	08 டிசம்பர்'	முழு நாள்	. ஆராய்ச்சியாளர்கள்	20
நிலையான கட்டுமானத் தொழில்	சர்வதேச	உற்பத்தி மற்றும் தொழிற்துறை பொறியியல்	09 டிசம்பர்	முழு நாள்	பயிற்சி நிறுவனம் மற்றும் ஆராய்ச்சியாளர்கள்	20
PLC சம்பந்தமான பயிற்சி பட்டறை	தேசிய	உற்பத்தி மற்றும் தொழிற்துறை பொறியியல்	01 ஜுலை	முழு நாள்	இள பட்டமானி பட்டதாரிகள்	40
புத்தாக்கத்தில் கருத்தரங்கு	உள்நாட்டு	உற்பத்தி மற்றும் தொழிற்துறை பொறியியல்	01 ஒக்டோபர்	அரை நாள்	புடடப்பின் படிப்பு மாணவர்கள்	15
பூகோள படமாக்கல் மென் பொருளில் பயிற்சிப் பட்டறை	தேசிய	பொறியியல் அபிவிருத்தி நிலையம்	30மார்ச்	ஒரு நாள்	குடிசார் பொறியியல் மற்றும் மஹவெலி அதிகார சபை	25
நகர வெள்ளநீர் கால்வாய் முறைமை	தேசிய	துறை	19ஜுன் "	ஒரு நாள்	பொறியியல்	25

அட்டவணை 2.2.11 தொடர்ச்சி

நிகழ்ச்சி	தேசிய சர்வதேச	ஏற்பாட்டு குழு பீடம் நிறுவனம் அலகு	நடைப்பெற்ற திகதி	காலவரையறை	எதிர்பார்ப்பு குழு	பங்குபற்றினோர் எண்ணிக்கை
மருத்துவம்						
பயிற்சி பட்டறை உடற்கூற்றமைப்பு	தேசிய	உடற்கூற்றியல்	ஞாயிறு	முழு வருடமும் 35 பட்டறைகள்	உயர்தர உயிரியல் மாணவர்கள் , ஆசிரியர்கள்,குடும்ப நல ஆலோகசர் தாதிமார்சமுக சுகாதார அதிகாரிகள்	1925
பயிலுனர்களுக்கு பயிற்சி		ஆராய்ச்சி தொடர்பில் வழிகாட்டல்	மார்ச் 28 -முதல் 30 வரை	3நாட்கள்	சகல பீடங்கள்	10
ஆய்வுத் தகவலில் வழி காட்டல்			ஜுலை 20	1 நாள்	இணைந்த சுகாதார பீடம், பல்வைத்தியப்பீடம், மருத்துவப்பீடம், மிருக வைத்திய மற்றும் விலங்கு விஞ்ஞானப்பீடம்	26
ஆராய்ச்சிகளின் எழுத்தாக்கத்திற்கான பயிற்சி பட்டறை		ஆராய்ச்சி மற்றும் அபிவிருத்தி அலகு	டிசம்பர் 11 முதல் 13 வரை		இணைந்த சுகாதார பீடம், பல்வைத்தியப்பீடம், மருத்துவப்பீடம், மிருக வைத்திய மற்றும் விலங்கு விஞ்ஞானப்பீடம்	15
பாம்புகள் சம்பந்தமாக பாடசாலை மாணவர்கள் மற்றும் ஆசிரியர்களுக்கு மருத்துவ ரீதியாக முக்கியத்துவம் வாய்ந்த ஒட்டுண்ணிகளும் ஆத்திரப்போடாக்களும்	தேசிய	ஒட்டுண்ணியியல்	ஒக்டோபர் 20 ஆம் திகதி	8.30 மு.ப–1 பி.ப	10ஆம் மற்றும் 11ஆம் வகுப்பு பாடசாலை மாணவர்கள்	50
நோய்யறிதல, ஒட்டுண்ணியல் சம்பந்தமாக.	தேசிய	ஒட்டுண்ணியியல்	ஜுன் 04	8 மு.ப – 4 பி.ப	ஒட்டுண்ணித் துறையில் பயிலுநர்கள்	50
தர உத்தரவான பயிற்சி பட்டறை	தேசிய	நோயியல்	ஜுலை 27 , 28, 30	3 நாட்கள் 8.00 மு.ப.– 4.00 பி.ப	குருதியியல் ஆலோசகர்கள் வைத்திய ஆய்வுகூட தொழிநுட்ப பட்டப் பின்படிப்பு மாணவர்கள்	101
தர உத்தரவான பயிற்சி பட்டறை	தேசிய	நோயியல்	ஆகஸ்ட் 10 , 11	2 நாட்கள் 8.00 மு.ப. – 4.00 பி.ப.	இணைந்த சுகாதார விஞ்ஞான மாணவர்கள்	100
நிணநீர் சுரப்பி புற்று நோயில் பயிற்சி பட்டறைகள்	தேசிய	நோயியல்	நொவம்பர் 25ஆம் திகதி	1 நாள் 8.00 மு.ப. – 5.00 பி.ப	ஆலோசகர்கள் பட்டப்பின் படிப்பு மாணவர்கள்	52
மனித உடல் தசைத் திசுக்களில் பயிற்சி பட்டறைகள்	தேசிய	நோயியல்	செப்டம்பா 17 ஆம் திகதி	1 நாள்	நோயியல் மற்றும் நரம்பியலில் பட்டப் பின்படிப்பு பயிலுநர்கள்	20
கதிரியக்க சிகிச்சைக்கு அப்பால் படமெடுத்தல்	தேசிய	ஊடுகதிர் படமெடுத்தல்			பட்டப்பின் படிப்பு பயிற்சியாளர்கள்	

அட்டவணை 2.2.11 தொடர்ச்சி

நிகழ்வு	தேசிய சர்வதேச	ஏற்பாடு செய்த பீடம் ,நிறுவனம் அலகு	நடைபெற்ற திகதி	காலவரயறை	எதிர்ப்பார்ப்பு குழு	பங்குபற்றினோர் எண்ணிக்கை
மருத்துவம்						
மார்பக படங்கள்	தேசிய	ஊடுகதிர் படமெடுத்தல்			பட்டப்பின் படிப்பு பயிற்சியாளர்கள் கதிர் இயக்கவியலாளர்கள்	
சிறுநீரக ரத்தக் குழாய் பற்றிய பயிற்சிப்பட்டறை	தேசிய	ஊடுகதிர் படமெடுத்தல்			பட்டப்பின் படிப்பு பயிற்சியாளர்கள்	
தொடர்பாடல் திறன்கள்	தேசிய	சிறுவர் மற்றும் சுகாதார அமைச்சு		ஒரு நாள்	சுகாதார பரிசோதகர்	50
தொடர்பாடல் திறன்கள்	தேசிய	சிறுவர் மற்றும் சுகாதார அமைச்சு		இரண்டு நாட்கள்	தாதியர்	50
டெங்கு நோய்	தேசிய	சிறுவர் மற்றும் சுகாதார அமைச்சு		ஒரு நாள்	பயிற்சியாளர்கள்	50
மனநோயியல் சம்பந்தமான பயிற்சி பட்டறை ஆய்வு மற்றும் சிகிச்சை – வயது வந்தவர்கள் ,ADHD பயிற்சியாளர்கள், பயிலுனர்கள்	தேசிய	மனநோயியல்	ஜனவரி 19ஆம் திகதி	6 மணித்தியாளம்	மருத்துவர்	70
MD மனநோயியல் பயிற்சி பட்டறை மூன்றாம் வருட பதிவாளர்களுக்கு	தேசிய	. மனநோயியல	மார்ச் 03ஆம் திகதி	6 மணித்தியாளம் .	மருத்துவர்	8
சத்திர சிகிச்சைக்கான குறைந்த பட்ச பிரவேசத்திற்கான அங்கத்துவம்	சர்வதேச	அறுவை சிகிச்சை அலகு	ஒக்டோபர் 12 – 14	மூன்று நாட்கள்	25	39
அவசர மருத்துவத்திற்கான நெருக்கடி பாதுகாப்பு இணைப்பு	தேசிய	பேராதனை மருத்துவ பீட பழைய மாணவர் சங்கத்தின் உடனுழைப்புடன் மயக்கவியல் மற்றும் நெருக்கடி பாதுகாப்பு துறையினால் ஒழுங்கு செய்யப்பட்டது.	ஜனவரி 05ஆம் திகதி	ஒரு நாள்	மருத்துவ அதிகாரிகள் மற்றும் பதிவாளர்கள்	70
CPR க்கான முற்பயிற்சி	தேசிய	சுகாதார அமைச்சு மற்றும் மயக்கவியல் துறைக் கல்லூரி ஆகியவற்றின் உடனுழைப்புடன் மயக்கவியல் மற்றும் நெருக்கடி பாதுகாப்பு துறையினால் ஒழுங்கு செய்யப்பட்டது.	மே 19ஆம் திகதி	ஒரு நாள்	தலையக மருத்துவ அலுவலர்கள்	65

அட்டவணை 2.2.11 தொடர்ச்சி

நிகழ்ச்சி /ஆய்வுத் தலைப்பு	தேசிய சர்வதேச	ஏற்பாட்டு குழு பீடம் நிறுவனம் அலகு	நடைப்பெற்ற திகதி	காலம்	எதிர்ப்பார்ப்பு குழு	பங்குபற்றினோர் எண்ணிக்கை
மருத்துவம்						
CPR க்கான முற்பயிற்சி	தேசிய	சுகாதார அமைச்சு மற்றம் மயக்கவியல் துறைக் கல்லூரி ஆகியவற்றின் உடனுழைப்புடன் மயக்கவியல் மற்றும் நெருக்கடி பாதுகாப்பு துறையினால் ஒழுங்கு செய்யப்பட்டது.	செப்டம்பர் 22 - 23	இரண்டு நாட்கள்	தலையக மருத்துவ அலுவலர்கள்	127
பயிற்சி பட்டறை அதிகாரம் பெண்களுக்கு	தேசிய	மயக்கவியல் மற்றும் நெருக்கடி பாதுகாப்பு துறையினால் ஒழுங்கு செய்யப்பட்டது.	ஏப்ரல் 03ஆம் திகதி முதல் 05ஆம் திகதி	மூன்று நாட்கள்	மயக்கமருந்தியல் நிபுணத்துவ பதிவாளர்கள்	24
மயக்கமருந்தியல் நிபுணத்துவ பதிவாளர்கள்	தேசிய	மயக்கவியல் மற்றும் நெருக்கடி பாதுகாப்பு துறையினால் ஒழுங்கு செய்யப்பட்டது.	செப்டம்பர் 06ஆம் திகதி முதல் 08ஆம் திகதி வரை	மூன்று நாட்கள்	மயக்கமருந்தியல் நிபுணத்துவ பதிவாளர்கள்	16
அவசர மகப்பேற்றியலில் பயிற்சிப் பட்டறை உருவாக்கம்	தேசிய	மயக்கவியல் மற்றும் நெருக்கடி பாதுகாப்பு துறையினால் ஒழுங்கு செய்யப்பட்டது.	ஜூலை 13ஆம் திகதி	½ நாள்	பதிவாளர்கள் சிரேஸ்ட இல்ல உத்தியோகத்தர் இல்ல உத்தியோகத்தர் தாதியர் குடும்ப சுகாதார உறுப்பினர்கள்	30
கபவாத கூட்டு வெளியேற்றத்தில் பயிற்ச்சிப் பட்டறை: தடுப்பு மற்றும் முகாமை	தேசிய	மயக்கவியல் மற்றும் நெருக்கடி பாதுகாப்பு துறையினால் ஒழுங்கு செய்யப்பட்டது.	டிசம்பர் 13 ஆம் திகதி	½ நாள்	தாதியர் அலுவலர்கள் அதி தீவிர சிகிச்சைப் பிரிவில் வேலை செய்தல்	80
அவசர மகப்பேற்றியலில் பயிற்சிப் பட்டறை உருவாக்கம்	தேசிய	பெண்நோய் மற்றும் மகப்பேற்றுத் துறையினால் ஒழுங்கு செய்யப்பட்டது.	டிசம்பர்27 ஆம் திகதி	½ நாள்	பதிவாளர்கள் சிரேஸ்ட இல்ல உத்தியோகத்தர் இல்ல உத்தியோகத்தர் தாதியர் குடும்ப சுகாதார உறுப்பினர்கள்	30
கருப்பை அகநோக்கலில் பயிற்சிப்பட்டறை	தேசிய	பெண்நோய் மற்றும் மகப்பேற்றுத் துறையினால் ஒழுங்கு செய்யப்பட்டது.	ஆகஸ்ட் 29ஆம் திகதி	1 நாள்	பட்டப்பின் படிப்பு பயிற்சியாளர்கள்	25
சிறுநீர் பை உள்ளகப் பிரிவில் பயிற்சிப்பட்டறை	தேசிய	பெண்நோய் மற்றும் மகப்பேற்றுத் துறையினால் ஒழுங்கு செய்யப்பட்டது.	மே 06ஆம் திகதி	1 நாள்	பட்டப்பின் படிப்பு பயிற்சியாளர்கள் மற்றும் ஆலோசகர்கள்	30

அட்டவணை 2.2.11 தொடர்ச்சி

நிகழ்ச்சி / ஆய்வுக் கருப்பொருள்	தேசிய சர்வதேச	ஏற்பாட்டு குழு பீடம் நிறுவனம் அலகு	நடைபெற்ற திகதி	காலம்	எதிர்ப்பார்ப்பு குழு	பங்கு பற்றுவோர் எண்ணிக்கை
விஞ்ஞானம்						
விழிப்புணர்ச்சி பட்டறை ப்டறை சூரிய கதிர் வீசல்	தேசிய	பௌதீகத்துறை	நொவம்பர் 16ஆம் திகதி	மூன்று மணித்தியாலங்கள்	உயர்தர மாணவர்கள்	57
மிருக வைத்திய மற்றும் விலங்கு விஞ்ஞானம்						
கோழிப்பண்ணையில் இறந்தவைகளின் பரிசோதனையும் மற்றும் நோய் கண்டறியும் முறையும்	தேசிய	மிருக நோய் உயிரியல்	டிசம்பர் 21ஆம் திகதி	ஒரு நாள்	மிருக வைத்திய புலனாய்வு அதிகாரிகள்	25
சிறு பிராணிகளில் ஆய்வுகூட நோய் கண்டறியும் முறைப் பிரயோகம்	தேசிய	மிருக நோய் உயிரியல்	டிசம்பர் 13 ஆம், 14ஆம் திகதி	இரண்டு நாட்கள்	மிருக வைத்தியர்கள்	25
குருதியியல்	தேசிய	மிருக நோய் உயிரியல்	நொவமபர் 22ஆம் 23ஆம் திகதி	ஒரு நாள்	ஆராய்ச்சி உதவியாளர்கள்	20
திசுத்துயரியில் நோய் கண்டறியும் முறை	தேசிய	மிருக நோய் உயிரியல்	ஜுலை 22 - 27 வரை	ஆறு நாட்கள்	ஆராய்ச்சி உதவியாளர்கள் மற்று தொழிநுட்ப உதவியாளர்கள்	6
மிருக விஞ்ஞான கற்கை நிகழ்ச்சிப் பணிக்குழுவின் தகவல் விரிவுபடுத்தும் முறையிலும் மற்றும் குழுவாக பணிபுரிவதிலும் பயிற்சிப் பட்டறை	தேசிய	தரகோட்பாட்டு அலகு	ஆகஸ்ட் 31ஆம் திகதி	ஒரு நாள்	கல்விசாரா உறுப்பினர்கள் மற்றும் பீடம்	75
ஆலோசனை மற்றும் கல்வி வழி காட்டல் விழிப்புணர்வில் பயிற்சிப்பட்டறை	தேசிய	தரகோட்பாட்டு அலகு	டிசம்பர் 31ஆம் திகதி	அரை நாள்	கல்விசார் உறுப்பினர் மற்றும் பீடம்	28
நிறுவன மற்றும் கற்கை நிகழ்ச்சிகள் ஆகியவற்றில் தர உத்தரவாத விழிப்புணர்வு பயிற்ச்சிப் பட்டறை	தேசிய	தரகோட்பாட்டு அலகு	செப்டம்பர் 11ஆம் திகதி	அரை நாள்	கல்விசார் உறுப்பினர் மற்றும் பீடம்	35
தொடர் தொலைக்கல்வி நிலையம்						
கருத்தரங்கு	தேசிய	தொடர் தொலைக்கல்வி நிலையம்	நொவம்பர் 17ஆம் திகதி	18 நாட்கள்	கலைப்பட்டபடிப்பு மாணவர்கள் - (புதிய பாடத்திட்டம்	4000 வரை
கருத்தரங்கு	தேசிய	தொடர் தொலைக்கல்வி நிலையம்	நொவம்பர் 17ஆம் திகதி	08 நாட்கள்	கலைப்பட்டபடிப்பு மாணவர்கள் 9 பழைய பாடத்திட்டம்)	4000 வரை
தொழில் ஆலோசகர் அலகு						
தொழில்வழிகாட்டல் நிகழ்ச்சிகள் - பயிற்சி பட்டறைகள் CV எழுதுதல்,நேர்முகப் பரீட்சைக்களுக்கு முகங்கொடுத்தல், தொழில் தேடுவதற்கான தொழிநுட்பஙகள	தேசிய	தொழில் ஆலோசகர் வழிகாட்டல் பிரிவு	ஜனவரி 01ம் திகதி 31ஆம் திகதி வரை	அரை நாள் ∴ ஒரு நாள் ∴இரண்டு நாட்கள்	இளமானி மாணவர்கள் - பல்கலைக்கழகம்	350
மேன் திறன் அபிவிருத்தியில் பயிற்சிப்பட்டறை (உங்களால் முடியும்)	தேசிய	தொழில் வழிகாட்டல் ஆலோசகர் பிரிவு	செப்டம்பர் 22 முதல் 24 வரை	மூன்று நாட்கள்	பட்டதாரி மாணவர்கள்	37

அட்டவணை 2.2.11 தொடர்ச்சி

நிகழ்ச்சி /ஆய்வுக் கருப்பொருள்	தேசிய சர்வதேச	ஏற்பாட்டு குழு பீடம் நிறுவனம் அலகு	நடைபெற்ற திகதி	காலம்	எதிர்ப்பார்ப்பு குழு	பங்குபற்றுவோர் எண்ணக்கை
தொழில் ஆலோசகர் அலகு						
தொழில் அபிவிருத்தி பெண் மற்றும் அதிகாரத்தில் பயிற்சிப்படறை	தேசிய	தொழில் ஆலோசகர் வழிகாட்டல் பிரிவு	ஜுன் 16ஆம் திகதி	ஒரு நாள்	இளமானிபட்டதாரிகள்	141
தொழில் சந்தை	தேசிய	தொழில் ஆலோசகர் வழிகாட்டல் பிரிவு - - ஜோன் கீழ்ஸ் தனியார் நிறுவனம்	ஜுன் 14ஆம் திகதி	ஒரு நாள்	இளமானிபட்டதாரிகள்	513
பயிற்சி பட்டறை நிகழ்வு – கணணி முறை திட்டமிடல்	தேசிய	தொழில் ஆலோசகர் வழிகாட்டல் பிரிவு	பெப்ரவரி 09ஆம் திகதி முதல் மே மாதம் 27ஆம் திகதி வரை	12 நாட்கள்	விவசாயப்பீட இளமானிபட்டதாரிகள்	62
சர்வதேச ஆராய்ச்சி நிலையம்						
ஆராய்ச்சி பிரசுரங்கள் பொது மக்களுக்கு -பயிற்சி பட்டறை “உயிரியல் சமத்துவம் மற்றும் உயிரியல் ஒற்றுமை ஆகியவற்றில் புள்ளிவிபர மதிப்பீடு” என்ற தலைப்பில் விஷேட விரிவுரை உடல் நல சம்பந்தமான மீள் பார்வை – விரிவுரை பயிற்சி பட்டறை மற்றும்ஆராய்சி – பட்டப்பின் படிப்பு மாணவர்களுக்கான சந்தர்ப்பம் ஜேர்மன் நாட்டில் ” உயர் கல்வி மாணவர்களுக்கான அவுஸ்லேியா நாடடில்ன் தேசிய பல்கலைக்கழகத்தில் பயிற்சி பட்டறை ஆராய்ச்சி அபிவிருத்தி பிரசுரங்கள் பயிற்சி பட்டறை ” இலங்கை பல்கலைக்கழக மானியங்கள் ஆணைக்குழுவினால் நடாத்தப்படும் அஇறிமுக கருத்தரஙகு - சர்வதேச "பபானிய பல்கலைக்கழக முதுமானி மற்றம் முதுநிலைமானி கற்கை நெறிகளை பற்றிய “இணைத்தலும் மற்றும் வழக்கும்” என்ற தலைப்பில் பயிற்சிப்பட்டறை பயிற்சி பட்டறை - சமீபத்திய அபிவிருத்தி மற்றும் - கேள்விகள .லீஹா மைக்ரோ அமைப்பு . ஜேர்மனி	தேசிய	IAO			கல்விசார் உறுப்பினர்கள், ஆராய்ச்சியாளர்கள் ,மாணவர்கள், பேராதனைப் பல்கலைக்கழக உறுப்பினர்கள்	25 20 15 35 30 25 15 30 20

அட்டவணை 2.2.11 தொடர்ச்சி

நிகழ்ச்சி / தலைப்பு	தேசிய சர்வதேச	ஏற்பாட்டு குழு பீடம் நிறுவனம் அலகு	நடைபெற்ற திகதி	காலம்	எதிர்ப்பார்ப்பு குழு	பங்கு பற்றினோர் எண்ணிக்கை
விவசாய பட்டப்பின் படிப்பு நிறுவனம்						
வெளியக பயிற்சி	தேசிய	விவசாய பட்டப்பின் படிப்பு நிறுவனம்	ஜுன் 25ஆம் 26ஆம் திகதிகள்	இரண்டு நாட்கள்	விவசாய பட்டப்பின் படிப்பு நிறுவன உறுப்பினர்கள்	50
கணக்காய்வு விழிப்புணர்வு	தேசிய	விவசாய பட்டப்பின் படிப்பு நிறுவனம்	டிசம்பர் 13ஆம் திகதி	ஒரு நாள்	விவசாய பட்டப்பின் படிப்பு நிறுவன உறுப்பினர்கள்	37
மானுடவியல் மற்றும் சமூகவியல் பட்டப்பின் படிப்பு நிறுவனம்						
ஆராய்ச்சி முறையாக்கல் பற்றிய அறிமுகம்	தேசிய l	மானுடவியல் மற்றும் சமூகவியல் பட்டப்பின் படிப்பு நிறுவனம்	ஒக்டோபர் 01ஆம் திகதி	ஒரு நாள்'	ஆராய்ச்சி மாணவர்கள்	150
சுருக்க உரை எழுதுதலில் பயிற்சிப்பட்டறை	தேசிய	PGIHS மானுடவியல் மற்றும் சமூகவியல் பட்டப்பின் படிப்பு நிறுவனம்	நொவம்பர் 26ஆம் திகதி	ஒரு நாள்	ஆராய்ச்சி மாணவர்கள்	175
விஞ்ஞான பட்டப்பின் படிப்பு						
பூச்சியல் ஆராச்சியை மேம்படுதுதலில் தாய்வான் மற்றும்	சர்வ தேச	விலங்கியல் விஞ்ஞானம்	ஜனவரி 18-19ஆம் திகதிகள்	இரண்டு நாட்கள்		50
பூச்சியல் ஆராச்சியை மேம்படுதுதலில் தாய்வான் மற்றும்	சர்வ தேச	விலங்கியல் விஞ்ஞானம்	ஜனவரி 19ஆம் திகதிகள்	ஒரு நாள்		50
பயிற்சியாளர் நிகழ்வு –தகவல் முகாமைத்துவம்	தேசிய	இயற்கை அழிவு மற்று நிவாரண அமைசசு, மற்றும் மஹாவெலி சுற்றாடல் அபிவிருத்தி அமைச்சி, . மண் விஞ்ஞான பிரிவின் புவி பரிமாற்றங்கள்	ஜனவரி 19ஆம்20ஆம் திகதிகள	இரண்டு நாட்கள்		35
காலநிலை மாற்ற இணைவாக்கத்தில் 1வது பயிற்சிப்பட்டறை	தேசிய	விஞ்ஞான பட்டப்பின் படிப்பு நிறுவனம் - யோக் பல்கலைக்கழகம் அமெரிக்கா பரிமாற்றங்கள்	பெப்ரவரி 27ஆம் திகதி	ஒரு நாள்		20
தொகுதி பூகோள தகவல் முறைமை மற்றும் பிரயோகங்கள் (QGIS) இல் 72வது குறுகிய பாடநெறி	தேசிய	மண் விஞ்ஞானம்	மார்ச் 6ஆம் திகதி முதல் 11ஆம் திகதி வரை ா	ஆறு நாட்கள்		29
2 ஆம் பயிற்சி பட்டறை - காலநிலை மாற்றம்	தேசிய	விஞ்ஞான பட்டப்பின் படிப்பு நிறுவனம் - யோக் பல்கலைக்கழகம் அமெரிக்கா பரிமாற்றங்கள்	மார்ச் 9ஆம் திகதி முதல் 10ஆம் திகதி வரை ா	இரண்டு நாட்கள்		19
அரைத் திண்மக் கரைசல் ஆவணமாக்கலில் பயிற்சி நிகழ்ச்சி	தேசிய	விஞ்ஞான பட்டப்பின் படிப்பு ஆராய்ச்சி உபகரன பரிமாற்றங்கள்	மார்ச் 23ஆம் திகதி	ஒரு நாள்		12
ஒரு சுமுகமான கலந்துரையாடலில் பயிற்சிப் பட்டறை : மரப்பாசிகள்	தேசிய	பயிர் விஞ்ஞானம்	மார்ச் 31ஆம் திகதி	ஒரு நாள்		25
பயிற்சி பட்டறை - அரச கேள்வி கோட்பாடு முறைகள்	தேசிய	விஞ்ஞான பட்டப்பின் படிப்பு நிறுவனம்	ஏப்ரல் 01ஆம் திகதி	ஒரு நாள்		36
பூகோள தகவல் முறைமை மற்றும் பிரயோகங்கள் இல் 73வது குறுகிய பாடநெறி	தேசிய	மண் விஞ்ஞானம்	மே 22 முதல் 27ஆம் திகதி வரை	ஆறு நாட்கள்		14

அட்டவணை 2.2.11 தொடர்ச்சி

நிகழ்வு	தேசிய / சர்வதேச	ஏற்பாட்டு குழு பீடம் நிறுவனம் அலகு	நடைபெற்ற திகதி	காலவரையறை	இலக்கு குழு	பங்கு பற்றுநர்களின் எண்ணிக்கை
விஞ்ஞான பட்டப்பின் படிப்பு						
4 ஆவது பயிற்சி பட்டறை விஞஞான ரீதியான எழுத்தாக்கம் - பட்டப்பின்படிப்பு மாணவர்களுக்கு	தேசிய	விஞ்ஞான பட்டப்பின் படிப்பு நிறுவனம்	ஜுன்- 3ஆம் திகதி முதல் 4ஆம் திகதி வரை	இரண்டு நாட்கள்		78
பயிற்சியாளா் நிகழ்வு –தகவல் முகாமைத்துவம்	தேசிய	மண் விஞ்ஞானப் பகுதியானது இயற்கை அழிவு மற்றும் முகாமைத்துவ அமைச்சு , மஹவெலி சுற்றாடல் அபிவிருத்தி சபைகளின் ஒத்துழைப்புடன்	ஜுன்- 14ஆம் திகதி முதல் 16ஆம் திகதி வரை	மூன்று நாட்கள்		54
5ஆவது பயிற்சி பட்டறை விஞஞான ரீதியான எழுத்தாக்கம் - பட்டப்பின்படிப்பு மாணவர்களுக்கு	தேசிய	விஞ்ஞான பட்டப்பின் படிப்பு நிறுவனம்	ஜுன்-17ஆம் திகதி முதல் 18ஆம் திகதி வரை	இரண்டு நாட்கள்		94
பிர்யோபய்ட்டஸ் இல் பயிற்ச்சிப் பட்டறை	தேசிய	பயிர் விஞ்ஞானம்	ஜுன்-2 3ஆம் திகதி	ஒரு நாள்		21
6ஆவது பயிற்சி பட்டறை விஞஞான ரீதியான எழுத்தாக்கம் - விஞ்ஞான பட்டப்பின்படிப்பு மாணவர்களுக்கு	தேசிய	விஞ்ஞான பட்டப்பின் படிப்பு நிறுவனம	ஜுலை 1ஆம் தகதி முதல் 2 ஆம் திகதி வரை	இரண்டு நாட்கள்		53
பூகோள தகவல் முறைமை மற்றும் பிரயோகங்கள் இல் 74வது குறுகிய பாடநெறி	தேசிய	மண் விஞ்ஞானம்	ஜுலை 29ஆம் தகதி முதல் 30ஆம் திகதி வரை	இரண்டு நாட்கள்		38
பூகோள தகவல் முறைமை மற்றும் பிரயோகங்கள் இல் 75 வது குறுகிய பாடநெறி	தேசிய	மண் விஞ்ஞானம்	ஆகஸ்ட் 7ஆம் திகதி முதல் 12ஆம் திகதி வரை	ஆறுநாட்கள்		16
குழத்து வண்டல் படிவுகள் என்ற தலைப்பில் சிறு பாடநெறி (முன்னாய்வு சபை நிகழ்ச்சி	தேசிய	விலங்கியல் விஞ்ஞானம்	செப்டம்பர் 07ஆம் திகதி	ஒரு நாள்		65
விஞ்ஞான பட்டப்பின் படிப்பு மாணவர்கள் மகாநாடு 2017	சர்வதேச	விஞ்ஞான பட்டப்பின் படிப்பு நிறுவனமானது விஞ்ஞான மற்றும் கைத்தொழில் ஆராய்ச்சி அமைச்சின் ஒத்துழைப்புடன் ஆராய்ச்சி	செப்டம்பர் 08 7ஆம் திகதி முதல் 09ஆம் திகதி வரை	இரண்டு நாட்கள்		315
கணியவளத் தொழில் நுட்பத்தில் நனோ தொழிநுட்ப பயிற்ச்சிப் பட்டறை (பின் ஆய்வு சபை நிகழ்ச்சி)	தேசிய	இரசாயன மண் விஞ்ஞானம் இரசாயன மண் விஞ்ஞானம்	செப்டம்பர் 10ஆம் திகதி	ஒரு நாள்		63
பூகோள தகவல் முறைமை மற்றும் பிரயோகங்கள் இல் 24வது குறுகிய பாடநெறி	தேசிய	மண் விஞ்ஞானம்	ஒக்டோபர் 2ஆம் முதல் 07ஆம் திகதி வரை	ஆறுநாட்கள்		15
காலநிலை மாற்றத்தின் தாக்கத்தில் பல்லுயிர் தன்மை என்ற தலைப்பில் பயிற்சிப் பட்டறை	தேசிய	சுற்றாடல் மற்றும் விலங்கியல் விஞ்ஞான 'பகுதியின் பரிமாற்றமானது இந்திய விஞ்ஞான நிறுவனம், கல்வி நிறுவனத்துடன்	ஒக்டோபர் 27ஆம் திகதி முதல் 28ஆம் திகதி வரை	இரண்டு நாட்கள்		54
7 ஆவது பயிற்சி பட்டறை விஞஞான ரீதியான எழுத்தாக்கம் - பட்டப்பின்படிப்பு மாணவர்களுக்கு	தேசிய	PGIS	நொவம்பர் 25ஆம் திகதி முதல் 25- முதல் 26ஆம் திகதி வரை	இரண்டு நாட்கள்		109
பயிற்சி பட்டறை - விசேட தகவல் முகாமைத்துவம்	தேசிய	விஞ்ஞான பட்டப்பின் படிப்பு நிறுவனத்தின் பரிமாற்றமானது தொடர்பாடல் மற்றும் தொழிநுட்ப முகவர்களுடன் -ICTA	டிசம்பர் நொவம்பர் 13 ஆம் திகதி முதல் - முதல் 15ஆம் திகதி வரை	மூன்று நாட்கள்		40
பூகோள தகவல் முறைமை மற்றும் பிரயோகங்கள் இல் 25வது குறுகிய பாடநெறி	தேசிய	மண் விஞ்ஞானம்	18-23 டிசம்பர்	ஆறு நாட்கள்		25

அட்டவணை 2.2.11 தொடர்ச்சி

நிகழ்வு/ தலைப்பு	தேசிய / சர்வ தேச	ஏற்பாட்டு குழு பீடம் நிறுவனம் அலகு	நடைபெற்ற திகதி	காலம்	எதிர்பார்ப்பு குழு	பங்கு பற்றுவோர் எண்ணிக்கை
விஞ்ஞான பட்டப்பின் படிப்பு நிறுவனம்						
நேரத் தொடர் பகுப்பாய்வு தரவு விஞ்ஞானத்தில் சர்வதேச பயிற்ச்சிப் பட்டறை	தேசிய	புள்ளிவிபரவியல், கணணி, பரிமாற்றமானது சர்வதேச சமூக வியாபார மற்றும் வியாபார கைத்தொழில் புள்ளிவிபரவியல்-	20-22 டிசம்பர்	3 நாட்கள்		56
பயிற்சி பட்டறை - தொழில் வழகாட்டல்	தேசிய	விஞ்ஞான கல்வியியல்	22 டிசம்பர்	1 நாள்		18
ஊழியர் அபிவிருத்தி நிலையம்						
அறிமுகம் என்ற தலைப்பில் - நிகழ்வு சமயாசமய உறுப்பினர்களுக்கு	தேசிய	ஊழியர் அபிவிருத்தி நிலையம்	ஜனவரி 17	03 நாட்கள்	சமயா சமய கல்வி உறுப்பினர்கள் விஞ்ஞானப்பீடம்	18
அறிமுகம் முதலாம் நிகழ்வு	தேசிய	ஊழியர் அபிவிருத்தி நிலையம்	23 ஜனவரிமுதல் 31 மார்ச் வரை	30 நாட்கள்	கல்விசார் உறுப்பினர்களன்	27
கற்றல் அமர்வின் பிரதிபலிப்பு	தேசிய	SDC ஊழியர் அபிவிருத்தி நிலையம்	20 ஆம்ஜனவரி	1.∴2 நாள்	சிரேஸ்ட கல்வி உறுப்பினர்கள்	30
ஒரு நாள் பயிற்சி பட்டறை	தேசிய	ஊழியர் அபிவிருத்தி நிலையம்	13ஆம்மார்ச்	01 நாள்	சுருக்கெழுத்தாளர்கள் மற்றும் லிகிதர்கள் மற்றும் தரசார் உறுப்பினர்கள்	92
அறிமுகம் முதலாம் நிகழ்வு	தேசிய	ஊழியர் அபிவிருத்தி நிலையம	17ஆம்மார்ச்முதல்05ஆம் மே வரை	05 நாட்கள்	புதிய ஆட்சேர்ப்பு லிகிதர்கள் மற்றும் தரசார் உறுப்பினர்கள்	35
அறிமுகம் இரண்டாம முதலாம் நிகழ்வு	தேசிய	ஊழியர் அபிவிருத்தி நிலையம்	21ஆம்ஜுூ-ன் முதல் நொவம்பர்08 வரை	05நாட்கள்	புதிய ஆட்சேர்ப்பு லிகிதர்கள் மற்றும் தரசார் உறுப்பினர்கள	34
விழிப்புணர்வு பயிற்சி பட்டறை – தர உத்தரவாதம் நடவடிக்கைகள்	தேசிய	ஊழியர் அபிவிருத்தி நிலையம்	11 ஆம் ஆகஸ்ட்	01நாள்	நிர்வாக உறுப்பினர்கள்	35
அறிமுகம் முதலாம் நிகழ்வு	தேசிய	ஊழியர் அபிவிருத்தி நிலையம்	24ஆம் ஆகஸ்ட் முதல் ஒக்டோபர் 04 வரை	06 நாட்கள்	தொழிநுட்ப உறுப்பினர்கள்	36
பயிற்சி பட்டறை	தேசிய	ஊழியர் அபிவிருத்தி நிலையம்	03ஆம் ஆகஸ்ட் முதல் ஒக்டோபர் 19 வரை	03 நாட்கள்	கல்விசார் உறுப்பினர்கள்	36
அறிமுகம் இரண்டாம் நிகழ்வு	தேசிய	ஊழியர் அபிவிருத்தி நிலையம்	ஒக்டோபர் 15முதல் டிசம்பர் 16 வரை	30 நாட்கள்	கல்விசார் உறுப்பினர்கள்	28

2.2.12 பீடத்தால் தனி முயற்சியாமை நிகழ்வுகள்

பீடம்	நிகழ்ச்சியின் பெயர்	காலம்	துறை	பங்கு பற்றிய மாணவர் எண்ணிக்கை
விவசாயம்	வியாபார மேம்பாடு மற்றும் மற்றும் முகாமைத்துவம்	1 பருவம்	விவசாய பொருளியியல் மற்றும் வியாபார முகாமைத்துவம்	*193*
பொறியியல்	தொழில் முனைப்பு மற்றும் புத்தாக்கம்	2 மணித்தியாலங்கள்	உற்பத்தி மற்றும் கைத் தொழில் பொறியியல்	20
மருத்துவம்	காட்சி செயற்திட்டம்	2017-18	உடற்கூற்றியல்	
தொழில் வழிகாட்டல் பிரிவு	பட்டதாரிகளின் தொழில் முன்னேற்ற மலர்வு	15.09.2017 - 28.11.2017	தொழில் வழிகாட்டல் பிரிவு	202
விஞ்ஞான பட்டப்படிப்பு நிறுவனம்	ஆராய்ச்சி அறிமுகப்படுத்தல் மற்றும் திட்டமிடல்	1 நாள்	விஞ்ஞான பட்டப்படிப்பு நிறுவனம்	150
	சுருக்கம் எழுதுதலில் பயிற்ச்சிப்பட்டறை	1 நாள்	விஞ்ஞான பட்டப்படிப்பு நிறுவனம்	175

2.2.13 செயற்திட்ட விபரங்கள் (உள் நாட்டு முதலீடு)

பீடம்	செயற்திட்ட விபரம்	முதலீடு நிறுவகம்	வருடம்	காலம்	TCE Rs.	RFA Rs.	DF Rs.
விவசாயம்	இலங்கையில் முன்னுரிமை வேளான்மை பல்லுயிர் என்ற ஊழஅிளவைழையெட பகுப்பாய்வு உணவு மற்றும் ஊட்டச் சத்து உள்ள இனங்கள்	விவசாய திணைக்களம்	2015	2015 - 2017	6,000,000.00	-	6,000,000.00
	அடிப்படை ஆய்வுகளின் தேசிய நிறுவகத்தின் அண்ணல் மதிப்பாய்வுக்கான 2016 க்கான வீடியோ வழங்கல் தயாரிப்பு	ஸ்ரீ லங்கா தேயிலை சபை	2016	2016 - 2017	282,900.00	-	282,900.00
	அரசியல் அதிகாரம் பெண்களுக்கு - சான்றிதழ் பயிற்சி நெறி(CCEWP)	மகளிர் மற்றும் பிள்ளைகள் விவகார அமைச்சு	2016	2016 - 2017	670,000.00	-	670,000.00
	கருத்த கொழும்பன் மாம்பழத்தில் கிருமிகள்	புழுளுடு	2014	2014 - 2017	1,875,694.00	-	1,875,694.00
	பொரிக்கும் பொழுது சமையல் எண்ணைகளில் கொழுப்பமிலங்களாக மாறுவதனால் இயற்கை ஆக்ஸிஜனேற்றுகளால் ஏற்படும் தாக்கம் - RG/AF/2013/03/AG	GOSL	2015	2015 - 2017	100,000.00	-	100,000.00
	குரரொலி எச்சரிக்கையை பரிச்சித்தலும் மற்றும் ஆசிய யானைகளின் ஒலிகளை விசேடமாக இலங்கை மலைக்குளவி மற்றும் ஏனைய யானைகளின் குரலொலிகளினதும் நடத்தை - RG/AF 2013/04/AG	GOSL	2013	2013 - 2017	997,000.00	-	997,000.00
	காபனீர் ஒக்சைட்டின் ஆய்வு குறிப்பிட்ட மண்ணிலிருந்து - RG/2014/01/AG	GOSL	2014	2014 - 2017	583,750.00	-	583,750.00
	லேசியா ஸ்பினோசாஇன் சேகரிப்பும் மறறும் ஆய்வு -RG/2014/04/AG	GOSL	2016	2016 - 2017	700,000.00	-	700,000.00
	இணைக்கப்படாத சுருள்பாசிகளின் தாக்கத்தினால் செயலாக்கத்தின் உள்ள உணவுகளின் உருவாக்கம் - RG/2014/05/AG	GOSL	2015	2015 - 2017	720,000.00	-	720,000.00

அட்டவணை 2.2.13 தொடர்ச்சி

பீடம்	பெயர் மற்றும் விபரம்	முதலீட்டு நிறுவகம்	வருடம்	காலம்	TCE Rs.	RFA Rs.	DF Rs.
விவசாயம்	மண்ணுக்கு மீதேன் வெளியிடும் தாவரம் பக்ரீயாக்களின் உதவியுடன் RG/2014/07/AG	GOSL	2016	2016 - 2017	740,000.00	-	740,000.00
	உள்ளுர் மற்றும் ஏற்றுமதி சந்தைக்கான மரபணு மாற்றப்பட்ட செடிகளின் உற்பத்தி - RG/2014/08/AG	GOSL	2016	2016 - 2017	1,420,000.00	-	1,420,000.00
	ஸ்ரீ லங்காவிலுள்ள தேர்ந்தெடுக்கப்பட்ட அரிசிகளின் பகுப்பாய்வு - RG/2014/09/AG	GOSL	2016	2016 - 2017	905,312.00	-	905,312.00
	தலாத்துஓயாபகுதிகளில் விவசாய சமுதாயத்திலிருந்து சேகரிக்கப்பட்ட பாசனமளிக்கப்பட்ட பாலில் பக்ரிரியக்களின் ஊடுறுவல் பற்றிய பகுப்பாய்வு மற்றும் அவற்றின் நடவடிக்கைகள் URG/2016/01/AG	GOSL	2016	2016 - 2017	1,119,000.00	-	1,119,000.00
	மீன்களின் உணவு, வளர்ச்சி மற்றும் நிறம் லிகோசைட் எண்ணிக்கை மற்றும் கடல் நுண்ணுயிரின் விளைவுகள் பற்றிய ஆய்வு URG/2016/02/AG	GOSL	2016	2016 - 2017	800,000.00	-	800,000.00
	பார்கோட்களை பயன்படுத்தி ஸ்ரீ லங்கா கொசு வேறுபாடு பற்றிய ஆய்வு URG/2016/03/AG	GOSL	2016	2016 - 2017	972,500.00	-	972,500.00
	பழங்கள் மற்றும் காய்கரி அடிப்படையிலான முறைமையிலுள்ள மாசுபாட்டை குறைப்பதற்கு பயிர் முறைமையை உருவாக்குதல- கல்பிட்டிய URG/2016/04/AG	GOSL	2016	2016 - 2017	979,000.00	-	979,000.00
	தேயிலை பயிர் செய்கையில் கீழ் வெப்ப அழுத்ததில் மாற்றத்தை ஏற்படுத்தல் -URG/2016/05/AG	GOSL	2016	2016 - 2017	987,000.00	-	987,000.00
	வெவ்வேறு மண்களில் வளரும் நெற்களின் நைட்ரஜன் மற்றும் பொஸ்பரசின் அளவுகள்.செயற்திறன்கள் மற்றும் வறுத்த அரிசி மற்றும் உ4 புற்கள் ஒப்பீடு - URG/2016/06/AG	GOSL	2016	2016 - 2017	219,000.00	-	219,000.00
	மாணவர்கள் உள்ளடக்கப்பட்ட கற்றல்கள் - உயாகல்வி நிறுவனத்தினால்ஒருங்கிணைந்த ஆன் லைன் கற்றல் - கற்றல் உள்ளடக்கங்களின் வடிவமைப்புமற்றும் மதிப்பீடு - URG/2016/08/AG	GOSL	2016	2016 - 2017	791,000.00	-	791,000.00
	ஸ்ரீ லங்காவின் ஈர மண்டல மண் வரைப்படத்தின் முன்னுரிமை தரத்தை மதிப்பீடு செய்தல் - URG/2016/09/AG	GOSL	2016	2016 - 2018	1,003,775.00	-	1,003,775.00
	விவசாய மண்ணில் உரமிடுதலின் போதுநைட்ரிஜன் இழப்பீடு மற்றும் நைட்ரிஜன் இழப்பை மதிப்பு செய்தல் - URG/2016/10/AG	GOSL	2016	2016 - 2018	299,000.00	-	299,000.00
	மண்ணில் வளரும் நச்சுத்த தன்மை வாய்ந்த நுண்ணுயிர் கூறுகளினால்மண் மாசடைதல் விவசாயம் சாத்தியமான மதிப்பீடு- URG/2016/11/AG	GOSL	2016	2016 - 2018	703,600.00	-	703,600.00
	இலங்கையில் தேர்ந்தெடுக்கப்பட்ட தேசிய பெறுமதிமிக்க பயிர்களின் பயிர் செய்கையை ஊக்குவித்தல், அவற்றுக்கான விவசாய விரிவாகத்திற்கான ஆற்றலை மதிப்பீடு செய்தல் URG/2016/12/AG	GOSL	2016	2016 - 2018	1,115,000.00	-	1,115,000.00
	இலங்கையில் சில வழங்குனர்களிடமிருந்து பெற்றுக் கொண்ட அரிசி மற்றும் தேங்காய் எண்ணெய் உறிஞ்சப்பட்ட நஞ்சுத்தன்மை குறைப்பதற்கான வாய்ப்பை ஆராய்தல் URG/2016/07/AG	GOSL	2016	2016 - 2017	866,450.00	-	866,450.00
	நீண்ட காலமாக அறியப்படாத கொடுரமான சிறு நீரகநோய்க்கான தணிப்பு முறைகளை கையாள தொடர்பு கொள்ளும் முறைகளை ஏற்படுத்தும் சங்கமொன்றை விவசாய சமூகமும் பாடசாலை மாணவர்களுக்கிடையே ஏற்படுத்தல் - URG/2016/79/AG	GOSL	2016	2016 - 2017	689,000.00	-	689,000.00

அட்டவணை 2.2.13 தொடர்ச்சி

பீடம்	பெயர் மற்றும் விபரம்	முதலீட்டு நிறுவகம்	வருடம்	காலம்	TCE Rs.	RFA Rs.	DF Rs.
விவசாயம்	நெல் விற்பனை சபையின் அனுபவத்தின் அடிப்படையாகக் கொண்டு தேசிய உணவு பாதுகாப்பு நிவாரணம் மற்றும் தானிய உற்பத்தி சம்பந்தமாக நிறுவனரீதியாக திறன்களை மதிப்பீடு செய்தல். URG/2016/83/AG	GOSL	2016	2016 - 2017	265,000.00	-	265,000.00
	இலங்கையில் தேர்ந்தெடுக்கப்பட்ட நெல் இரகங்களின் ஏற்படும் பக்ரியா இலைத் தொற்றல் தடுப்பதற்கான உயர் நுண்ணுயிா மார்க்கங்களை அதிப்பீடு செய்தல் - URG/2016/91/AG	GOSL	2017	2017 - 2018	989,000.00	-	989,000.00
	தேர்ந்தெடுக்கப்பட்ட பாரம்பரியமான இலங்கை அரிசி வகைகளின் கனரகசகிப்புத் தன்மையை உறுதிப்படுத்தல்URG/2016/92/AG	GOSL	2017	2017 - 2018	414,228.00	-	414,228.00
	பச்சை வீடுகளில் காய்கரி உற்பத்தியில் உள்ளீடு பயன்பாடு திறனை மற்றும் உணவு பாதுகாப்பு மேம்படுத்தல்/16/UP/AG/03	CARP	2016	2016 - 2019	3,493,300.00	-	3,493,300.00
	வேர் சம்பந்தமாக ஒட்டுண்ணியுடனான செயல்பாடு - NARP/16/UP/AG/01	CARP	2016	2016 - 2019	8,590,000.00	-	8,590,000.00
	மண் பொஸ்பரஸ் மற்றும் செயல்பாட்டு காபன் பங்குகளை விரிவு படுத்தல் துணையுடன்.NARP/16/UP/AG/02	CARP	2016	2016 - 2019	1,657,000.00	-	1,657,000.00
	ஹீன்போவிட்டியா வளர்ச்சிபூ பூத்தலின் மேம்பாட்டு, அலங்கார வேலைகளுக்காக - RG/2014/AG/03	அடிப்படை தேசிய ஆராய்ச்சி	2014	2014 - 2017	2,020,000.00	-	2,020,000.00
	மீலே புகு மற்றும் வைற்பிலே மக்கள் உயிரியல் கட்டுப்பாட்டு பெருக்குதல் மற்றும் வெளியீடுகள் மூலம் உள்நாட்டில் கிடைக்கும் வேட்டையாடல்களின் பயன்பாடு - RG/2014/AG/02	அடிப்படை தேசிய ஆராய்ச்சி	2014	2014 - 2017	1,941,864.00	-	1,941,864.00
	நாளமில்லா சுரப்பி மான்கோசெப் ஆண்டிவிடிகல் / பலோப்பியன் குழாய் புரோட்டமை மற்றும் இரகசியத் தன்மை -RG/2014/HS/06	அடிப்படை தேசிய ஆராய்ச்சி	2014	2014 - 2017	1,270,000.00	-	1,270,000.00
	இலங்கையின் வளர்ச்சி மற்றும் எரிய ஊட்டச்சத்து வேறுபாடு-சுபு/2014/AG/01	அடிப்படை தேசிய ஆராய்ச்சி	2014	2014 - 2017	4,151,078.00	-	4,151,078.00
	அரிசி வைக்கோல் உரல் தயாரிப்பதற்கு நுண்ணுயிர் எதிர்ப்பொருட்களை உற்பத்தி செய்தல்- TG/2014/Tech -D/07	அடிப்படை தேசிய ஆராய்ச்சி	2015	2015 - 216	1,488,092.80	-	1,488,092.80
	உயிரியல் இரசாயணம் மற்றும் மூலக்கூற்றுத் தன்மை - RG/2015/BT/05	அடிப்படை தேசிய ஆராய்ச்சி	2015	2015 - 2017	4,733,343.00	-	4,733,343.00
	இலங்கையின் வறுமை ஒழிப்பு பகுதிகளுக்கு வீட்டு உணவு பாதுகாப்பு மாதிரி அபிவிருத்தி - NTRP/2012/FS/PG-05/P-01	அடிப்படை தேசிய ஆராய்ச்சி	2012	2012 - 2016	1,500,000.00	-	1,500,000.00
	இலங்கையின் மூலக்கூறு மற்றும் உயிர் இரசாயணவியல் சிறப்பியல்புகள்- SP/CIN/2016/01	அடிப்படை தேசிய ஆராய்ச்சி	2017	2017 - 2019	44,251,073.60	-	44,251,073.60
	இலை ஒளிச்சேர்க்கை உருவகப்படுத்துதல் மாதிரியின் மூலம் இரண்டு பச்சை வீட்டு காய்கறிப் பயிர்களின் நிகர தன்னிச்சையான விகிதங்களை மேம்படுத்துதல்- RG/2014/03/AG	அடிப்படை தேசிய ஆராய்ச்சி	2014	2014 - 2016	673,200.00	-	673,200.00
	விவசாயம் மற்றும் உணவு பாதுகாப்பு பற்றிய இயற்கை பேரழிவுகளின் விளைவுகள் - URG/2017/01/Ag	GOSL	2017	2017 - 2018	510,000.00	-	510,000.00
	துல்லியமற்ற கோஹிலா (லாசியா ஸ்பினோசா) (எல்)த் துக்யூவின் சாத்தியங்கள் இலங்கை விவசாயத்தில் ஒரு பயிராக பயன்படுத்தப்பட வேண்டும்- URG/2017/02/Ag	GOSL	2017	2017 - 2018	950,000.00	-	950,000.00
	முக்கிய பைப்ரோஸிஸ் தொடர்புடைய புரதங்கள் வெளிப்பாடு-(எஸ் எம் ஏ டி ஜி எப் - மற்றும் கொலாஜன் வகை 1)மற்றும் ஹார் குவிடியா (ஓஸ்பேக்கியியா அக்டண்ட்ரா) இலைகளின் விளைவு மற்றும் சிர்ஹோடிக் எலி மாதிரி URG/2017/03/AG	GOSL	2017	2017 - 2018	998,600.00	-	998,600.00

அட்டவணை 2.2.13 தொடர்ச

	பெயர் மற்றும் விபரம்	முதலீட்டு நிறுவகம்	வருடம்	காலம்	TCE Rs.	RFA Rs.	DF Rs.
விவசாயம்	இலங்கையில் உற்பத்தி செய்யப்பட்ட கன்னிக தேங்காய் எண்ணெய் வைத்திருக்கும் தரத்தில் உடலியல் - இரசாயண அளவுருக்கள் மற்றும் நுண்ணுயிர் தாவரங்களின் விளைவைப் பற்றி ஆய்வு - URG/2017/04/Ag	GOSL	2017	2017 - 2018	1,000,000.00	-	1,000,000.00
	பக்டீரியா இலை ப்ளைடின் (BLB) அரிசி எதிர்ப்பு மரபணுக்களின் பினோட்டிபிக் மற்றும் ஜானோடிபிசிக் வெளிப்பாட்டின் பகுப்பாய்வு- URG/2017/05/AG	GOSL	2017	2017 - 2018	1,000,000.00	-	1,000,000.00
மருத்துவம	கலாநிதி டபிளியூ ஐ ரி பெர்னாந்து – ஆலைப் பொருட்களில் இருந்து ஆய்வக ஆய்வு ஆய்வகம் மற்றும் லிபஸ் இன்ஹிபிட்டர்களின் வகைப்படுத்துதல்	GOSL	2013	01.07.2013 - 29.12.2014	101,316.04	-	101,316.04
	டாக்டர் டப்.ஏ.ரி.ஏ. ஜெயலத் மத்திய மாகாண ஓட்டுனர்களின் சங்கத்தனரின் வாழ்க்கை வட்டம் மற்றும் தொற்று நோய்களுக்கான காரணிகள்	GOSL	2013	01.07.2013 - 29.12.2016	395,000.00	-	395,000.00
	டாக்டர் சீ.ஏ.ஆர்ஏ. அலஸ்ஆஸ்டியோபெரசிஸ் நோய் கண்டறிதல் மற்றும் எழும்பு முறிவு சம்பந்தமான சாத்தியமான மாற்றங்கள்	GOSL	2013	15.11.2013 - 14.05.2017	900,000.00	-	900,000.00
	டாக்டர் சீ.டீ. கமகே நோய் ஆரம்பத்திலேயே நோய எதிர்ப்பு˙ தடுப்பான்களை கண்டறிதல	GOSL	2013	15.11.2013 - 14.05.2017	1,045,000.00	-	1,045,000.00
	டாக்டர். ரிடீ.பீ. நந்ததேவ ஆராய்ச்சி ஆய்வு உயிர் பயிற்சியின் குறைந்த பாதிப்பின் விளைவு 28 நாட்களுக்கள் காலாவதியாகும். இவ் வாய்ப்பை ஆய்வு செய்தல்	GOSL	2014	01.07.2014 - 13.06.2017	454,200.00	-	454,200.00
	டாக்டர் டீ.டீ. தர்மபால முனித பாப்பிலோமாவைரஸ் தொற்று மற்றும் ஓசோபாகல் புற்றுநோய் க்கான கட்டுபாடு பற்றியஆராய்ச்சி	GOSL	2014	01.07.2014 - 14.12.2016	699,895.00	-	699,895.00
	டாக்டர் டீ. என். திசாநாயக்க வைத்திய சாலையிலுள்ள தீவிர சிகிச்சை பிரிவிலுள்ள நோயளிகளுக்கான உள்ளக தடுப்பூசி ஆராய்ச்சி – எதிர்த்து நிற்கின்ற	GOSL	2014	01.07.2014 - 14.03.2017	600,000.00	-	600,000.00
	டாக்டா. ஏஸ்.டீ. நாணயக்கார - நீண்ட கால சிறுநீரக நோய் - விவசாயிகளுக்கிடையே, மற்றும் சிறுநீரக குழாய் செயலிழப்பு மற்றும் அதற்கான லேசர் வழி சிகிச்சை	GOSL	2014	01.07.2014 - 03.06.2017	783,000.00	-	783,000.00
	டாக்டர் டப். ஐ. ரி. பெர்னாண்டோ பயிர் பொருட்களிலிருந்து ஒரு வகையான தடுப்பான்கள் மற்றும் அவற்றின் தடுப்பான்களின் பயன்பாடு பற்றிய ஆய்வு	GOSL	2014	01.07.2014 - 14.06.2017	793,000.00	-	793,000.00
	டாக்டர் டப். ஐ. ரி. பெர்னாண்டோ ஆஸ்யோபரசிஸ்க்கான நுண்ணுயிர்கள் மற்றும் அவற்றை அடையாளம் காணல் ஆராய்ச்சி	GOSL	2014	01.07.2014 - 14.06.2017	1,500,000.00	-	1,500,000.00
	பேரா. ஏ.எம்.எஸ்.டீ.எம். திசாநாயக்க ஆராய்ச்சி கற்கை நெறி மற்றும் சமூக அடிப்படையிலான ஆராய்ச்சி கற்கை நெறி, தெளிவற்றவேதியியல் மற்றும் நீண்ட கால சிறுநீரக நோய்களின் சமூக புரிந்துணர்வைக் கருத்திற் கொண்டு நிர்ணயிக்கப்பட்ட கருத்திட்டங்களை அடையாளம் காணல்.	GOSL	2014	01.07.2014 - 30.06.2017	550,000.00	-	550,000.00
	டாக்டர் எச.எம்.ரி. டப. செனவிரத்ன நொய்டாண்டுகளுக்கு பயன்படுத்தப்படும் நரம்பு மண்டலத்தின் இரண்டு முறை தினசரி வீக்கம் காலத்தின் பாதுகாப்பு மற்றும் செயல்திறனை தீர்மானிக்க	GOSL	2016	20.07.2016 - 19.07.2017	191,166.13	-	191,166.13
	டாக்டர் எப். நூர்டீன் - பப்பாசி இலையின சாற்றின்˙ பயன்பாடு டெங்கு காய்ச்சல் சம்பந்தமாக	GOSL	2016	20.07.2016 - 19.01.2020	3,000,000.00	-	3,000,000.00

அட்டவணை 2.2.13 தொடர்ச்சி

பீடம்	பெயர் மற்றும் விபரம்	முதலீட்டு நிறுவகம்	வருடம்	காலம்	TCE Rs.	RFA Rs.	DF Rs.
மருத்துவம்	டாக்டா. டீ.எம். யூ. கே. ரலபனாவ டெங்கு காய்ச்சல் மற்றும் டெங்கு காய்ச்சல் ஊடுவுறுவல் சம்பந்தமாக கணக்காணிப்பு	GOSL	2016	20.07.2016 - 19.07.2017	488,350.00	-	488,350.00
	டாக்டர் டப். டி.எம்.ரி.எல். தசநாயக்க – தியனின் குறித்த அறிவாற்றல, ஒரு அறிவாற்றல் நிகழ்வு தொடர்பான சாத்தியமான ஆய்வு	GOSL	2016	20.07.2016 - 19.07.2018	3,803,500.00	-	3,803,500.00
	டாக்டர் டி, டப்.ரி. தசநாயக்க விழித்தரை பார்வை நரம்பு மற்றும் கார்டிகல் கோளாறுகள்,நோயாளிகளுக்கு மாற்று காட்சி பார்வையைப் பயன்படுத்தி மின் விழித்திறன் ஆய்வு	GOSL	2016	20.07.2016 - 19.01.2017	3,480,000.00	-	3,480,000.00
	டாக்டர் எச்.கே.ஐ. பெரேரா தாவரங்களின் தோல் வெண்மையாக்கலின் விளைவுகளை கண்டறிதல்	GOSL	2016	20.07.2016 - 19.01.2017	562,500.00	-	562,500.00
	கலாநிதி கேபி கல்கெட்டிய பாபரிஸ்டோ – டையோடெனெக்டோமை-லாபரோஸ்கோபிக் உதவி பெனரிஸ்டோ – ஜஸ்ட்ரோட்டிமை மதிப்பீடு	GOSL	2016	20.07.2016 - 19.07.2017	416,000.00	-	416,000.00
	டாக்டர் சமிந்த கந்தஉட நீரழிவு நோய் மற்றும் முதிர்ச்சி யடைந்த நீரழிவுநோய் ஆரம்ப கர்ப்ப காலத்தில் ஏற்படும் நீண்டகால விளைவு	GOSL	2016	20.07.2016 - 19.07.2018	370,920.00	-	370,920.00
	டாக்டர் எஸ்.ஏ. கருனானந்த நாள் பட்ட சிறுநீரக பாதிப்பை கண்டறிதல், நஞ்சுக் கொடியில் ஏற்படும் மாற்றங்கள்	GOSL	2016	20.07.2016 - 19.07.2017	400,000.00	-	400,000.00
	பேரா. எஸ்.பீ. அதிகாரி. – புத்த பிக்குகள் மறறும் சந்நாசிகளின் உடல் நலம் மற்றும் தெய்வீக ஆன்மீக நடைமுறைகள்	GOSL	2016	15.05.2017 - 14.11.2019	362,500.00	-	362,500.00
	டாக்டர் தேவிகா இந்தவல மன நல கோளாறுகள் நோயாளிகளுக்கு மத்தியல் டோக்ஸோபிளாஸ்மோசிஸின் நொதித்தல்	GOSL	2016	15.05.2017 - 14.05.2018	300,000.00	-	300,000.00
	டாக்டர். டீ. ஆர்யசிங்க - ஸ்ட்ரோப் சோதனைக்கான தர வரிசை மற்றும் .இலங்கையருக்கான கதிர் காணல் வாய்மொழி சோதனை	GOSL	2016	15.05.2017 - 14.05.2019	200,000.00	-	200,000.00
	கலாநிதி வி லியணபத்திரண ஆரோக்கியமான இளைஞர்களிடையே ஆண்டிபயாடிக் எதிர்ப்பு பக்டீரியா கொண்ட குடியேற்றம்	GOSL	2016	15.05.2017 - 14.05.2019	518,000.00	-	518,000.00
	டாக்டர். எஸ் தென்னக்கோன் - AZV நோய்த்தாக்கம் மற்றும் செல்வாக்கு செலுத்தும் மக்கள் காரணிகள் ஆகியவற்றின் வயதில் குறிப்பிட்ட செலோ பாதிப்பு பற்றிய குறுக்கு வெட்டு ஆய்வு	GOSL	2017	20.12.2017 - 19.12.2018	514,400.00	-	514,400.00
	கலாநிதி டி ஏ சி எல் .தலுக்ம எதிர் முனை வாஸ்குலர் நிகழ்வுகள் ஒரு முக்கிய ஆபத்து காரணி antiplatelet சிகிச்சை எதிர்ப்பு? இலங்கையில் மூன்றாம் பாதுகாப்பு மையத்தில் ஒருவிரிவான ஆய்வு	GOSL	2017	20.12.2017 - 19.12.2018	150,000.00	-	150,000.00
	பேராசிரியர் கே பி கல்கெட்டிய குறைந்த பட்ச அணுகல் ழநளழியாயபநஉவழஅல் வெளியே வருவதற்கான ஆய்வு	GOSL	2017	20.12.2017 - 19.12.2018	420,000.00	-	420,000.00
	பேராசிரியர் பி வி ஆர் குமாரசிறி சிறுநீரக செயலிழப்பு நோயாளிகளுக்கு சிறுநீரகங்களில் நீண்டகால லித்தியம் பராமரிப்பு சிகிச்சையின் பாதகமான விளைவுகள் : ஒரு குறுக்கு வெட்டு ஆய்வு	GOSL	2017	From 20.12.2017 - 19.12.2018	165,000.00	-	165,000.00

அட்டவணை 2.2.13 தொடர்ச்சி

பீடம்	பெயர் மற்றும் விபரம்	முதலீட்டு நிறுவகம்	வருடம்	காலம்	TCE ரூபா	RFA ரூபா	DF ரூபக
ஆநனளைஉைநெ	கலாநிதி ஈ எம் யூ ஜே பி ஏக்கநாயக்க பேராதனை போதனா வைத்திய சாலைக்கு விநியோகிக்கப்படவுள்ள பிஸ்துல்லா வை முன்னிலைப்படுத்துகை	GOSL	2017	20.12.2017 - 19.12.2018	532,500.00	-	532,500.00
	கலாநிதி கே ̇பி மடுவகே முகாமைத்துவ மற்றும் மருத்துவ ஆய்வுகளுக்கான நோயாளிகளுக்கு இலங்கை பாம்புகளில் உள்ள விஷங்களை கண்டறிய உள்ள அளவீடுகள் மற்றும் அளவுகோல்கள்	GOSL	2017	20.12.2017 - 19.12.2018	1,027,107.00	-	1,027,107.00
	· பேராசிரியர் எஸ் டி தர்மரத்ன கண்டி மாவட்டத்தில் மூன்றாம் நிலை சிகிச்சை மருத்துவமனையிலும் சுகாதார பராமரிப்பு செலவும் அது சார்பான சர்வதேச ரீதியில் நோக்கப்படும் காயங்கள் 19 – 55 வயதுக்கு உட்பட்டவர்கள்	GOSL	2017	20.12.2017 - 19.12.2018	402,845.00	-	402,845.00
	கலாநிதி ரி டி பி நந்ததேவா ஆரோக்கியமான வயது வந்தவர்களுக்கான தரவு தன்னாட்சி செயற்பாட்டு சோதனைகள்	GOSL	2017	20.12.2017 - 19.12.2018	915,000.00	-	915,000.00
	பேராசிரியர் ஆர் எம் முதியன்சே பேராதனைப் பல்கலைக்கழகத்தின் பட்டப்படிப்பு மாணவிகளின் தொப்பை கொழுப்பு மற்றும் மன அழுத்தங்களுக்கிடையிலான சங்கம்	GOSL	2017	20.12.2017 - 19.12.2018	140,000.00	-	140,000.00
	கலாநிதி சுலோஜனா விஜயதுங்க பல்லட்ஈஸ்டா மற்றும் திரவனை பல்லுறுப்பு நெட்டா பிசியா நோய்குறி உள்ள பல்வகைப்பட்ட துலூஸ் தீவு ஆகியவற்றின் பயன்பாடு	அடிப்படை தேசிய ஆராய்ச்சி	2016	15.09.2015 - 14.09.2017	1,854,000.00	-	1,854,000.00
	கலாநிதி எரங்க சிறிவீர முன் பின் மாதவிடாய் நின்ற பெண்களில் மார்பக புற்றுநோய்களின் சிகிச்சை மற்றும் முன் கண்காணிப்பு மதிப்பீடுகளின் கணிப்பீடு	அடிப்படை தேசிய ஆராய்ச்சி	2017	01.05.2017	4,000,000.00	-	4,000,000.00
	மதுச திவாரத்ன இலங்கை மருத்துவ மனையில் அனுமதிக்கப்பட்ட குழந்தைகளின் தேர்ந்தெடுக்கப்பட்டட குழுமத்தில் சுவாச குழல் மற்றும் மனிதநேய வைரஸ் தொற்றுக் கிருமிகளின் தன்மை	அடிப்படை தேசிய ஆராய்ச்சி	2017	2020	3,912,500.00	-	3,912,500.00
	கலாநிதி சத்துர ரத்நாயக்கா கண்ணி வெடியால் ஏற்படும் புற்றுநோய்களை அடிப்படையாக கொண்டு கண்டறியும் கருவிகளை இனப்பெருக்க வைரஸ் நோய் தாக்கத்தினை அறிதலை ஸ்தாபித்தல்	அடிப்படை தேசிய ஆராய்ச்சி	2016	01.05.2017 - 30.04.2019	5,000,000.00	-	5,000,000.00
	கலாநிதி டபிளியூ ஐ ரி பெர்னான்டோ இலங்கை மருத்துவ தாவரங்களில் இருந்து ஒவ்வாத செயற்கூறுகள் அல்லது எதிர்ப்பு தழும்புகள் அல்லது எதிர்ப்பு செயற்பாடுகளை தனிமைப்படுத்தும் சுத்திகரித்தலும் மற்றும் தனிப்படுத்தலும்	பேராதனைப் பல்கலைக்கழகம்	2016	01.05.2017 - 30.04.2019	750,000.00	-	750,000.00
விஞ்ஞானம்	பேரா.எல்.ஆர்.ஆர். சந்திரஜித் RG/AF/2013/71/S	GOSL	2013	15.11.2013 - 14.05.2017	2,620,500.00	-	2,620,500.00
	கலாநிதி ஜி ஏ டி பெரேரா RG/AF/2013/72/S	GOSL	2013	15.10.2013-14.06.2018	2,086,000.00	-	2,086,000.00
	பேரா. ஏச்.எம்.எஸ்.பீ. மடவலசு RG/AF/2013/73/S	GOSL	2013	15.11.2013-14.05.2016	858,000.00	-	858,000.00
	பேரா என்.கே. பா. அதிகாரம் RG/2014/37/s	GOSL	2014	01.07.2014-28.11.2017	966,000.00	-	966,000.00
	பேராசிரியர் டி எம ̇டி ஜெகண்டாவலRG/2014/38/S	GOSL	2014	01.07.2014-13.09.2017	1,706,000.00	-	1,706,000.00

அட்டவணை 2.2.13 தொடர்ச்சி

பீடம்	பெயர் மற்றும் விபரம்	முதலீட்டு நிறுவகம்	வருடம்	காலம்	TCE Rs.	RFA Rs.	DF Rs.
விஞ்ஞானம்	கலா. ஜி.ஏ.என. சுரன்ஜதத் RG/2014/39/S	GOSL	2014	01.07.2014-14.06.2016	431,310.00	-	431,310.00
	பேரா. ராஜகருனா RG/2014/40/5	GOSL	2014	01.07.2014-30.06.2016	1,964,000.00	-	1,964,000.00
	டப.எம். சீ.எஸ் விஜேசுந்தர RG/2014/41/S	GOSL	2014	01.07.2014-13.03.2016	595,000.00	-	595,000.00
	கலா. எஸ்.கே. யடிகம்மன RG/2014/42/S	GOSL	2014	01.07.2014-14.04.2018	1,095,000.00	-	1,095,000.00
	fyh. vr.V. rP.Nf. Mrhpauj;d RG/2016/49/S	GOSL	2016	20.07.2016-19.07.2018	285,550.00	-	285,550.00
	V.B.v];gP.vd; mJNfhus URG/2016/50/S	GOSL	2016	20.07.2016-19.01.2018	301,250.00	-	301,250.00
	டப.ஏ.ஏ.பீ. URG/2016/51/S	GOSL	2016	20.07.2016-19.01.2018	943,000.00	-	943,000.00
	ஜே.எம்.எஸ் ஜெயசிங்ஹ மெனினே fU RG/2016/52/S	GOSL	2016	20.07.2016-19.07.2018	740,550.00	-	740,550.00
	ரி.பி. ரணவண URG/2016/53/S	GOSL	2016	20.07.2016-19.07.2018	480,000.00	-	480,000.00
	பீ.எஸ். தசநாயக்க URG/2016/54/00/01	GOSL	2016	20.07.2016-12.02.2018	360,000.00	-	360,000.00
	ஆர். ஜே. கே. யூ ரணதுங்க URG/2016/55/S	GOSL	2016	20.07.2016-19.01.2018	317,700.00	-	317,700.00
	என். பீ. எஸ். கும்புரேகம URG/2016/56/ளு	GOSL	2016	20.07.2016-19.01.2018	300,000.00	-	300,000.00
	டப.எம். சீ.எஸ் விஜேசுந்j uURG/2016/57/S	GOSL	2016	20.07.2016-19.07.2018	685,000.00	-	685,000.00
	கே.எம.ஜி.ஜி. ஜெயசுந்தர URG/2016/58/S	GOSL	2016	20.07.2016-19.07.2017	366,420.00	-	366,420.00
	ஏஜ்.டி.எஸ்.எஸ் சூரியபத்திரண URG/2016/59/S	GOSL	2016	20.07.2016-19.07.2018	1,437,000.00	-	1,437,000.00
	டப.ஏ.எம். தவுன்தசேகர URG/2016/60/S	GOSL	2016	20.07.2016-19.01.2018	638,014.00	-	638,014.00
	எஸ். மீகஸ்கும்புர URG/2016/61/S	GOSL	2016	20.07.2016-19.07.2017	2,277,120.00	-	2,277,120.00
	டப்.ஏ.ை.பீ. கருனாரத்ன URG/2016/62/S	GOSL	2016	20.07.2016-19.01.2018	890,700.00	-	890,700.00

அட்டவணை 2.2.13 தொடர்ச்சி

பீடம்	பெயர் விபரம்	முதலீடு நிறுவகம்	வருடம்	காலம்	TCE Rs.	RFA Rs.	DF Rs.
விஞ்ஞானம்	எஸ்.சீ.கே. ரூபசிங்ஹ URG/2016/63/S	GOSL	2016	20.07.2016-19.01.2018	367,100.00	-	367,100.00
	ஆர்.டீ. நவரத்ன URG/2016/82//S	GOSL	2016	08.09.2016-07.03.2018	455,000.00	-	455,000.00
	பேரா..ரி.பி. ரணவண URG/2016/87/S	GOSL	2017	27.03.2017-26.09.2017	327,750.00	-	327,750.00
	பேரா. ராஜகருனா URG/2016/88/S	GOSL	2017	15.05.2017-14.05.2018	335,766.00	-	335,766.00
	கலா. எஸ்.கே. யடிகம்மன RG/2016/89/S	GOSL	2017	15.05.2017-14.05.2018	335,000.00	-	335,000.00
	பேரா. ஏச்.எம்.எஸ்.பீ. மடவல URG/2016/90/S	GOSL	2017	15.05.2017-14.11.2018	335,000.00	-	335,000.00
	டப.ஏ.பீ.பீ. சில்வா RG/2016/EB/05	அடிப்படை தேசிய விஞ்ஞானம்	2 அடிப்படை தேசிய விஞ்ஞானம 2016	03.05.2016-02.05.2018	1,420,620.00	-	1,420,620.00
	டப.ஏ.எம் தவுன்தசேகர RG/2016/AG/03	அடிப்படை தேசிய விஞ்ஞானம	2016	03.05.2016-02.05.2019	2,196,862.00	-	2,196,862.00
	ஆர்.எம்.ஜி. ராஜபக்ஸ TG/2014/Tech -D/04	அடிப்படை தேசிய விஞ்ஞானம	2014	15.12.2014-31.05.2018	7,201,000.00	-	7,201,000.00
	ஆர்.எம்.ஜி. ராஜபக்ஸ Textured Jersay Lanka	நூலினையானவை ஜெர்சி லங்கா துநசளயல டுயமெய	2016	01.06.2016 - 31.06.2019	1,440,000.00	-	1,440,000.00
	ஜி.ஏ.என். சுரன்ஜித் NARP/16/UP/Sc/01	விவசாய அமைச்சு	2016	01.06.2016 - 31.12.2018	2,417,500.00	-	2,417,500.00
	எம்.ஏ.எஸ்பீ.கே. மலவிஆராய்ச்சி MRT/TRD/AGR/3/1/04	விஞ்ஞானம் மற்றும் கைத்தொழில் ஆராய்ச்சி அமைச்சு	2013	01.07.2013-30.05.2017	3,402,858.53	-	3,402,858.53
	MASPK Malaviarachchi எம்.ஏ.எஸ்பீ.கே. மலவிஆராய்ச்சி MRT/TRD/AGR/3/2/20	விஞ்ஞானம் மற்றும் கைத்தொழில் ஆராய்ச்சி அமைச்சு	2017	30.08.2017-30.08.2020	6,770,000.00	-	6,770,000.00
மிருகவைத்திய மற்றும் விலங்கு விஞ்ஞானம்	டாக். ஏல.பீ.ஏ. ஜெயசூரிய /2017/AG/03	அடிப்படை தேசிய விஞ்ஞானம	2017	1 லுநயச	1,432,700.00	-	1,432,700.00
	டாக் ஏ். அருள்காந்தன் RG/2016/BT/03	அடிப்படை தேசிய விஞ்ஞானம	2016	2 லுநயசள	3,759,000.00	-	3,759,000.00

2.2.14 செயற் திட்ட விபரங்கள் (வெளிநாட்டு முதலீடு)

பீடம்	பெயர் மற்றும் விபரம்	முதலீட்டு நிறுவகம்	நாடு	வருடம் அ	காலம்	TCE ரூபா	RFA ரூபா	DF ரூபா
விவசாயம்	இலங்கையில் உள் நாட்டு ஆடுகளும் மற்றும் செம்மறி ஆடுகளில் மரபணு இயல்பாய்வு IAEA - 13012/OR	IAEA	ஓஸ்ரியா	2006	2006 - 2016	5,199,026.00	5,199,026.00	-
	ஓட்டுண்ணி எதிர்ப்பில் மரபணு இயல்பாய்வு- 16124	IAEA	ஓஸ்ரியா	2010	2010 - 2017	4,399,610.00	4,399,610.00	-
	இலங்கையில் நெல் மற்றும் கரும்பு விவசாய முறையில் வேறுபட்ட மற்றும் காலநிலை மாற்றத்தினால் ஏற்படும் தாக்கத்தின் முறைமை (AgMIP)	AgMIP-USA	அமெரிக்கா	2013	2013 - 2017	16,077,658.00	16,077,658.00	-
	ETH, உடைய சுவிஸ் ஆராய்ச்சி சூரிச் - சுவிஸ்ட்லாந்து	IFS –சுவீடன்	சுவீடன்	2014	2014 - 2017	8,713,225.00	8,713,225.00	-
	ஆக்கத்தன்மையான மண்ணின் பாங்கும் மற்றும் குடும்ப ஊட்டச் சத்தில் தோட்டங்களின் ஆக்கத்திறன்களும்	நேளவடந குழரனெயவழைெ	சுவிஸ்லன்ட்	2015	2015 - 2017	7,464,200.00	7,464,200.00	-
	தென்னாசிய நிலபுலங்களில் முடிவுக்கு வரும் விவசாய முறைமையில் காலநிலை விரிதிறனை கட்டியெழுப்புதல்	APN	ஜப்பான	2015	2015 - 217	7,860,000.00	7,860,000.00	-
	பலமாக உருவாக்கப்பட்ட முடிவுகளை விஞ்ஞான பூர்வமான கொள்ளவுகளுடன் அபிவிருத்தி செய்தல்	APN	ஜப்பான்	2015	2015 - 2017	4,192,000.00	4,192,000.00	-
	நாளமில்லாத மனித உடலில் உள்ள பலோப்பியன் குழாய் உடலியல் தன்மை	IFS –சுவீடன;	சுவீடன்	2013	2013 - 2017	62,558.00	62,558.00	-
	பயிர் விஞ்ஞான துறையினால் நடத்தப்பட்ட BIO AG R & நிகழ்ச்சி	Bio Ag Pty LTD,NSW	அவுஸ்ரேலியா	2010	2010 - 2017	744,999.00	744,999.00	
	எரியம் மற்றும் ஈரப்பதம் வரையறுக்கப்பட்ட மற்றும் இரும்பு நச்சு மண்ணில் IFS வேறுபட்ட நெல் வளர்ச்சி	IFS சர்வதேச அறிவியல் அறக்கட்டளை – சுவீடன்	சுவீடன்	2011	2011 - 2017	1,341,430.00	1,341,430.00	-
	இலங்கையில் தோட்டக்கலைக் கைத்தொழிலில் தற்போதைய முதலீட்டு வாய்ப்புகள்	நெதர்லாந்து தூதரகம்	நெதர்லன்ட்	2016	2016 - 2017	1,171,250.00	1,171,250.00	-
	அரிசி முதலிய தானியங்களும் மற்றும் தற்போதைய வேளாண் முகாமையில் உச்ச பயன்பாட்டில் இலங்கை நெற்செய்கையில் முலவுயிர்முதலுருவின் பன்முகத்தன்மை நுண்பாக ஊட்டச்சத்து மற்றும் அதிக பார உலோகங்கள் - IFS/5140/2	IFS – சுவீடன்	சுவீடன்	2017	2017 - 2017	1,711,610.00	1,711,610.00	-
	அணு மற்றும் மற்றும் கரு உபகரணங்களை தனிக்கூறுகளின் ஆக்கத்திறனை கூட்டுவதற்கு தெரிவு செய்யப்படும் முறைமை	IAEA	அவுஸ்ரேலியா	2017	2017 - 2018	1,510,950.00	1,510,950.00	-
	பொதுநலவாய பலக்லைக்கழகங்களின் கூட்டமைப்பு : பேரளவு அங்கத்துவம்	பொதுநலவாய பல்கலைக்கழக சங்கம்	அமெரிக்கா	2017	2017 - 2018	979,852.50	979,852.50	-

அட்டவணை 2.2.14 தொடர்ச்சி

பீடம்	பெயர் விபரம்	நன்கொடைஏஜென்சி	நாடு	வருடம்	காலம்	TCE Rs.	RFA Rs.	DF Rs.
கலை	கொள்கைகள் மற்றும் ஆளுனர் பாடநெறி	NORHED	நோர்வே	2013	5 வருடம்	21,000,000.00	21,000,000.00	-
பல்வைத்திய பீடம்	புன்னகை செயல்திட்டம்	"The Smile Train"	அமெரிக்கா	2002	-	2,243,673.46	-	-
பொறியியல்	WASO	நோர்வே	நோர்வே y	2015	2015-2019	78,000,000.00	-	-
மருத்துவம்	பேரா. சுரத்சந்திர மற்றும் கொடிகார பயிற்சி பட்டறை - ஆராய்ச்சி எழுத்தாக்கம் மற்றும் வசதி	INASP	அமெரிக்கா	2016	2016-2018	1,600,617.82 £8951	-	-
	டாக்.ா.சீ.டீ. கமகே ஆராய்ச்சி தெரிவு மற்றும் இலங்கையில் கட்டுப்பாடு	பெல்ஜியம்	பெல்ஜியம்	2014	2014-2016	1,242,199.21	-	-
	டாக் ா. வீ. லியனபதிரண இலங்கை சிறுவர்களுக்கிடையில் துணைத் தடுப்பூசி ஏற்றும் முறைமையில் காலணித்துவ காலத்தில் சுகாதார மற்றும் நோய் தடுப்பு முறை	இந்தியா	இந்தியா	2017	2017-2019	U$ 40000	-	-
	டாக். ஆர் எஸ் களுபஹன –பொதுநலவாய புலமைப்பரிசில் நிகழ்வு ஒன்றிணைப்பு - ரோயல் மிருகவைத்திய பாடசாலை	ரோயல் மிருக. பாடசாலை	அமெரிக்கா	2017	1 வருடம்	2,881,693.00	-	-
	பேரா. பீ.ஏ.பீ.டீ.அலெக்சான்டர் IEEA தொழிநுட்ப கூட்டு நிகழ்வு-	சர்வதேச அணுசக்தி அதிகார சபை	அவுஸ்ரேலியாஇவியனா	2017	1 வருடம்	2,500,000.00	-	-

2.2.15 செயற்திட்ட செலவீனம் (உள்நாட்டு / வெளிநாட்டு)

பீடம்	பெயர் மற்றும் விபரம்	TCE ரூபா	செலவு 2016	செலவு 2016	மொத்த கூட்டுத்தொகை 31.12.2017 திகதிக்கு	% பௌதீக விருத்தி
விவசாயம்	இலங்கையில் உணவு மற்றும் ஊட்டச் சத்துக்கான விவசாய பல்லுயிர் வகையின் முன்னுரிமைக்கான இயைபு பகுப்பாய்வு	18,500,000.00	5,694,559.96	11,907,745.65	36,102,305.61	-
	தேசிய நிறுவக மன்ற கற்கைகளினுடைய 2016 க்கான வருடாந்த ஆய்வினை காணொளி முன்னிலைப்படுத்துகைக்கான தயாரிப்பு	642,590.00	-	642,590.00	1,285,180.00	-
	சான்றிதழ் பாடநெறிகள் அரசாங்க அனுமதியுடன் பெண்களுகர்ான அரசியல் அதிகாரங்கள்	670,000.00	24,066.00	736,823.00	1,430,889.00	-
	கருத்த கொழும்பன் மாம்பழத்திலுள்ள கிருமிகள்	1,875,694.00	913,152.66	383,717.00	3,172,563.66	-
	பொறியல் செய்யும் போது எண்ணெய்களில் ஏற்படும் தலை முறையாகும் விளைவுகள் RG/AF/2013/03/AG	100,000.00	704,153.00	-	804,153.00	-
	இலங்கை யானை சொற் தொடர் ஒலிக்கும் ஆசிய யானைகளின் எச்சரிக்கை சொற்கள் மற்றும் நடத்தைகள் பற்றி ஆய்வு - RG/AF 2013/04/AG	997,000.00	81,999.00	55,748.00	1,134,747.00	-
	தேர்ந்ததெடுக்கப்பட்ட மண்ணிலிருந்து காபனீர் ஒக்சைட் உமிழ்வு குறித்த விசாரணை RG/2014/01/AG	583,750.00	69,945.00	-	653,695.00	-
	லேசியா ஸ்பினோசா அன் சேகரிப்பு மற்றும் மதிப்பீடு -RG/2014/04/AG	700,000.00	324,889.00	-	1,024,889.00	-
	ஸ்பைலினின் விளைவு, வளர்ச்சிக்கான பரிசோதனை - RG/2014/05/AG	720,000.00	320,860.10	-	1,040,860.10	-
	நைட்ரஸ் ஆரட் பிரிட்டீரியாவி எனும் தாவரம் மண்ணுக்கள் மீதேன் நொதியத்தை வெயளியிடுவது பற்றிய ஆய்வுRG/2014/07/AG	740,000.00	233,567.35	145,280.86	1,118,848.21	-
	உள்ளூர் மற்றும் ஏற்றுமதி சந்தைகளுக்கான மரபணு மாற்றப்பட்ட செடிகளின் உற்பத்தி- RG/2014/08/AG	1,420,000.00	80,609.95	425,522.20	1,926,132.15	-
	ஸ்ரீ லங்காவில் தேர்ந்தெடுக்கப்பட்ட அரிசி வகைகளின் -பண்புகள் பகுப்பாய்வு RG/2014/09/AG	905,312.00	679,180.72	-	1,584,492.72	-
	தலாத்துஓயா கால்நடை வளர்ப்பு பண்ணைக களிலிருந்து சேர்க்கப்படும் பாலிருந்து தயாரிககப்பட்ட பாசனமளிககப்பட்ட பால் தயாரிப்பில் பால் ஊடுருவல் மருந்தியல் பக்டீரியா மற்றும் அவைகளின் நடவடிக்கைகள் பற்றிய ஆய்வு செய்தல்URG/2016/01/AG	1,119,000.00	112,291.35	747,003.35	1,978,294.70	-

அட்டவணை 2.2.15 தொடர்ச்சி

பீடம்	பெயர் மற்றும் விபரம்	TCE Rs.	செலவு 2016	செலவு 2017	மொத்த கூட்டுத் தொகை 31.12.2017	மூ பௌதீக விருத்தி
விவசாயம்	பொன் மீகளின் உள்ள உள்ள உணவு வளர்ச்சி, மற்றும்ஈ லிகோசைட் எண்ணிக்கை மற்றும் குடல் நுண்ணுயிரியல் விளைவு நுககநஉவ ழக னதைவயசல ளிசைரடயெ டநளநட பழடனகளைா -URG/2016/02/AG	800,000.00	Check -	-	800,000.00	-
	டீ.என்.ஏ பார் கோட்டை பயன்படுத்திஸ்ரீலங்கா கொசு வேறுபாடுகளின் பற்றிய பகுப்பாய்வு URG/2016/03/AG	972,500.00	-	312,558.50	1,285,058.50	-
	கல்பிட்டிய பகுதியில் பழவகை மற்றும் மரக்கறி பயிர்செய்கை முறைமையை அடிப்படை கொண்ட வேலைத்திட்டத்தில் பயிர் செய்கை முறைமையை குறைக்கப்பட்ட நிலைத்து நிற்க்க கூடிய சூழல் மாசடைதல் முறைமையை விருத்தி செய்தல் - URG/2016/04/AG	979,000.00	40,864.00	463,820.50	1,483,684.50	-
	கரிம மற்றும் பாரம்பரிய பயிற் செய்கை முறையின் கீழ் வெப்ப அழுத்தத்தில் தேயிலை யில் உடற்கூற்றுப் பதில்கள் - URG/2016/05/AG	987,000.00	187,892.72	647,730.00	1,822,622.72	-
	சீ4 புற்களும் மற்றும் களைகளும் வேறுபட்ட நைதரசன் மண்ணின் கீழ் நெற் பயிர்ச் செய்கை மற்றும் எரியத்தின் மட்டத்தினை ஒப்பீட்டு ரீதியாக தெரிவு செய்வதில் தாக்கம் செலுத்துபவைகள் - URG/2016/06/AG	219,000.00	148,837.50	51,066.50	418,904.00	-
	விவசாயத்தில் உயர் கல்வி வடிவமைப்பும் மற்றும் இலத்திரனியல் ஒன்லைன் கற்றல் உள்ளடக்கத்தில் ஊடாடும் மதிப்பீட்டுக்கான மாணவர் கற்றல் மையத்திக்கு வசதியளித்தல் - URG/2016/08/AG	791,000.00	-	398,142.00	1,189,142.00	-
	இலங்கை படத்தில் ஈரவலய மண் தரத்தினை முன்னறிவிக்கும் மதிப்பிடல் -URG/2016/09/AG	1,003,775.00	-	472,137.50	1,475,912.50	-
	விவசாய மண்ணில் இருந்து நைதரசன் உர இழப்புக்கான நைட்ரிபிகேஷன் பங்களிப்புக்கான மதிப்பீடு - URG/2016/10/AG	299,000.00	-	314,203.65	613,203.65	-
	மதிப்பீட்டு மட்டத்தில் கலப்படமும் மற்றும் இலங்கை மலையகத்தில் மரக்கறிப் பயிர் செய்கை மண்ணில் தற்போது நச்சு மூலக் கூறுகளை கண்டு பிடிக்கும் முறைமை -URG/2016/11/AG	703,600.00	2,828.00	408,871.75	1,115,299.75	-
	இலங்கையில் தெரிவு செய்ப்பட்ட தேசிய பயிர் செய்கையில் இயற்கைப் பசளை ஊக்குவிக்க விவசாய விஸ்தரிப்புக்கான செயல் திறன் மிக்க மதிப்பாய்வு - URG/2016/12/AG	1,115,000.00	131,642.00	151,650.00	1,398,292.00	-
	இலங்கையில் தெரிவு செய்யப்பட்ட வழங்குனர்களிடம் இருந்து நெல் மற்றும் தேங்காநெய் ஆகியன பற்றிய கண்காணிப்புகளும் மற்றும் நச்சுத்தன்மையைக் குறைக்கக் கூடிய சாத்தியக் கூறுகளும் - URG/2016/07/AG	866,450.00	-	713,250.00	1,579,700.00	-

அட்டவணை 2.2.15 தொடர்ச்சி

பீடம்	பெயர் மற்றும் விபரம்	TCE Rs.	செலவு 2016	செலவு 2016	மொத்தகூட்டுத் தொகை31.12.2017 திகதிக்கு	% பௌதீக விருத்தி
விவசாயம்	கூருணர்ச்சி விவசாய சமூகமும் மற்றும் பாடசாலைப் பிள்ளைகளில் கண்டறியப்படாத நாட்பட்ட சிறுநீரக அலர்ச்சியும் பற்றிய மடடுப்படுத்தப்பட்ட முறைமையில் பங்கு பற்றும் முறைமைக்கான மன்ற அரங்காக செயற்படுதல் - URG/2016/79/AG	689,000.00	-	160,983.54	849,983.54	-
	தேசிய உணவு ஒதுக்கீட்டுப் பராமரிப்புக்கான நிறுவன ரீதியான மதிப்பீடுகளில் காணப்படும் குறைபாடுகளும் மற்றும் நெல் சந்தைப்படுத்தும் சபையின் அனுபவங்களை அடிப்படையாக கொண்ட மதிப்பீடும் -URG/2016/83/AG	265,000.00	35,000.00	-	300,000.00	-
	இலங்கையில் தெரிவு செய்யப்பட்ட அல்லீல்களில் தெரிவு செய்யப்பட்ட இலைக்கருகலை ஏற்படுத்தும் பக்ரீரியாவை வெளிப்படுத்துவதற்கான மூலக் கூறுகளை காண்பிக்கும் மதிப்பீடுகள் - URG/2016/91/AG	989,000.00	-	32,723.00	1,021,723.00	-
	இலங்கையில் தெரிவு செய்யப்பட்ட நெல்வகையை தீர்மானிக்கும் உலோக சகிப்புத் தன்மை URG/2016/92/AG	414,228.00	-	-	414,228.00	-
	உள்ளீடுகளை வினைத்திறன் மேம்படுத்தலும் மற்றும் பாதுகாப்பான பச்சை வீட்டு மரக்கறி உற்பத்தியும் - NARP/16/UP/AG/03	3,493,300.00	405,373.36	1,679,670.00	5,578,343.36	-
	ஒட்டுண்ணிகளுக்கிடையிலான தொடர்புகளுக்கு இடமளித்து வேருகளுக்கிடையில் ஒட்டண்ணிகள் பரவும் முறைமையினை ஆய்வறிதல் - NARP/16/UP/AG/01	8,590,000.00	1,584,491.80	4,764,845.00	14,939,336.80	-
	வெளிச்சார்ந்த மண் இருப்பில் மண் எரியத்தையும் மற்றும் இயற்கை காபனையும் உப இருப்பில் அபிவிருத்தி செய்தல் - -NARP/16/UP/AG/02	1,657,000.00	312,256.30	943,109.15	2,912,365.45	-
	வழமையான பயிர் வளர்ப்பும் மற்றும் ஹீன்போவியியா பூத்தலை அபிவிருத்தி செய்யும் அலங்கார பூக்கும் தாவரம் - RG/2014/AG/03	2,020,000.00	802,587.32	102,303.70	2,924,891.02	-
	மீலிபக் மற்றும் வைற்பிளை தொகையில் விலங்குகளின் ஊடாக பெருக்கிக் கொள்வதற்கும் மற்றும் பெருக்கிக் கொள்வதற்குமான உயிரியல் கட்டுப்பாடு - RG/2014/AG/02	1,941,864.00	82,810.00	605,549.15	2,630,223.15	-
	நாளமில்லாத மனித உடலில் பலோப்பியன் குழாய் புரொட்டோம் மற்றும் செக்ரோட்டோம் ஆகியவற்றின் தாக்கம் -RG/2014/HS/06	1,270,000.00	710,406.08	138,475.00	2,118,881.08	-
	இலங்கையின் பண்முகத்தன்மை ஊட்டச்சத்தில் வளர்ச்சி மற்றும் எரியங்கள் -RG/2014/AG/01	4,151,078.00	1,746,475.23	618,199.80	6,515,753.03	-
	வைக்கோல் உரத்தை பயன்படுத்தி நுண்ணுயிர் எதிர்ப்பு சக்தி உற்பத்திசெய்தல்- TG/2014/Tech -D/07	1,488,092.80	1,004,975.03	149,206.45	2,642,274.28	-

அட்டவணை 2.2.15 தொடர்ச்சி

பீடம்	பெயர் மற்றும் விபரம்	TCE Rs.	செலவு 2016	செலவு 2016	மொத்த கூட்டுத்தொகை 31.12.2017க்குதிகதிக்கு	% பௌதீக விருத்தி
விவசாய பீடம்	உயிர் வேதியல் மற்றும் மூலககூற்றுத்தன்மைRG/2015/BT/05	4,733,343.00	1,739,189.72	1,900,281.31	8,372,814.03	-
	இலங்கையின வறுமை ஒழிப்பு திட்டத்தின் கீழ் அவ்வவ் பகுதிகளுக்கு வீட்டுத் தேவைக்கான உணவு மற்றும்அவற்றை பாதுகாத்து பராமரிப்பதற்கான மாதிரிகளை அறிமுகப்படுத்தி அபிவிருத்தி செய்தல் NTRP/2012/FS/PG-05/P-01	1,500,000.00	700,643.00	95,000.00	2,295,643.00	-
	ஸ்ரீ லங்காவின் மூலக்கூறு மற்றும் உயிர் வேதியியல் சிறப்பியல்புகள் SP/CIN/2016/01	44,251,073.60	-	3,019,780.87	47,270,854.47	-
	சிமூலேசன் மொடலின் முறையின் மூலம் இலை ஒளி சேர்கை ஏற்படுத்தி கீரின்ஹவுஸ் காய்கறி பயிர்களின் நிகர ஒருங்கிணைப்பு விகிதங்களை மேம் படுத்தல் RG/2014/03/AG	673,200.00	-	-	673,200.00	-
	இயற்கை பேரழிவுகள் விளைவுகளிருந்து வீவசாயம் மற்றும் உணவு பொருட்களை பாதுகாத்தல் - URG/2017/01/Ag	510,000.00	-	-	510,000.00	-
	Potentials of spineless இலங்கை வேளாண்மையில் கோஹில ஒரு துல்லியமான உகந்த பயிராக பயிர்ச் செய்கைக்கு. URG/2017/02/Ag	950,000.00	-	-	950,000.00	-
	முக்கிய கதைசழளளை தொடர்புடைய வெளிப்பாடு (SMA,வுபுகு மற்றும் கொஜன் வகை) மற்றும் சிற்றிர் கேட் எலி மாதிரி ஹீம் போவிடியா இலை சாற்றின் விளைவு URG/2017/03/AG	998,600.00	-	-	998,600.00	-
	இலங்கையில் உற்பத்தி செயய்யப்பட்ட தேங்காய் எண்ணைய் பாதுகாப்பு மற்றும் உடற் கூற்றியல் இரசாயன அளவுருக்கள் மற்றும் நுண்ணுயிர் தாவரங்களின் விளைவை ஆராய்தல் - URG/2017/04/Ag	1,000,000.00	-	-	1,000,000.00	-
	அரிசி - பக்டீரியா இலைப்ளைட்டின் (BLB) தடுப்பு மரபணுக்களின் பினோடிபிக் மற்றும் மரபியல் வெளிப்பாடு பகுப்பாயவுURG/2017/05/AG	1,000,000.00	-	-	1,000,000.00	-
	ஸ்ரீ லங்காவில் இயற்கை ஆடு மற்றும் செம்மறியாட்டு வகைகளின் மரபியல் தன்மை 13012/OR	5,199,026.00	90,000.00	378,145.00	5,667,171.00	-
	புராச்டிடிக் ரெஜ்டிஜ்ட்டின் மரபணு தன்மை புநநெவளை - 16124	4,399,610.00	1,891,151.05	141,598.00	6,432,359.05	-
	ஸ்ரீ லங்காவிலுள்ள கரும்பு மற்றும் அரிசி உற்பத்தியின் போது காலநிலை மாற்றத்தின் போது ஏற்படும் மாற்றங்கள் (AgMIP)	16,077,658.00	214,864.00	437,524.60	16,730,046.60	-
	சுவிற்சலாந்து ஆராய்ச்சி –ETH Zurich– சுவிங்சலாந்து	8,713,225.00	1,494,796.00	2,259,399.00	12,467,420.00	-

அட்டவணை 2.2.15 தொடர்ச்சி

பீடம்	பெயர் மற்றும் விபரம்	TCE Rs.	செலவு 2016	செலவு 2016	மொத்த கூட்டுத்தொகை 31.12.2017க்குதிகதிக்கு	% பௌதீக விருத்தி
விவசாயம்	மண் வள உற்பத்திறனில் ஏற்படுத்தும் தாக்கம் - குடும்ப ஊட்டச் சத்து மேம்படுத்தல்	7,464,200.00	3,830,773.82	708,002.93	12,002,976.75	-
	தெற்காசியா நிலங்களை காலநிலைக்கேற்ப நிலைநிறுத்துவதற்கு விவசாய அமைப்பு முறைகளை கையாளுதல்	7,860,000.00	2,173,446.60	3,108,307.15	13,141,753.75	-
	தகவல் முடிவை வலுப்படுத்த விஞ்ஞான திறன் வளர்ச்சி	4,192,000.00	2,006,950.92	-	6,198,950.92	-
	நாளமில்லா சுரப்பியயில் ஏற்படும் உமிவு விளைவு.'. பால்போன் குழாய் உடலியல்	62,558.00	29,370.00	-	91,928.00	-
	BIO – AG R (பயிர் விவசாயம) மற்றும் பயிர் விஞ்ஞான பிரிவு நடத்திய நிகழ்வு ளஉளைநெஉந	744,999.00	195,498.00	122,112.00	1,062,609.00	-
	IFS நெல் வகைகள் - மண்ணில் வளரும் - பொஸ்பரஸ் மற்றும் மொயிஸ்ச்ச தனியார் நிறுவனம்.'. பொஸ்பரஸ்	1,341,430.00	37,168.05	-	1,378,598.05	-
	ஶ்ரீ லங்காவில் தோட்டக்கலை தொழிலில் முதலீடு செய்ய சாத்தியங்கள் மற்றும் வாய்ப்புக்கள்	1,171,250.00	23,836.75	2,000,000.00	3,195,086.75	-
	அரிசி தானியங்களில் கிருமி நாசினிகள் வளர்தல் மற்றும் விவசாய மேலான்மை திறன்கள் மூலம் கட்டுப்படுத்தல் கனரக உலோகங்களின் மற்றும் கிருமி நாசினி - IFS/5140/2	1,711,610.00	-	113,589.50	1,825,199.50	-
	அணு சக்தி மற்றும் மரபணு கருவிகளின் பயன்பாபாட்டை மேம் படுத்த உற்பத்தித் திறன் பண்புகளுடன் மிருகங்களை தேர்வு செய்வதற்கு வழிநடத்தல்	1,510,950.00	-	-	1,510,950.00	-
	பொதுநலவாய பல்கலைக்கழங்கள் சட்டம் - டை மூர் தொடரல் கொள்கை மற்றும் ஆளுமை ஆய்வுகள்	979,852.50	-	-	979,852.50	-
கலை	கொள்கை மற்றும் ஆளுமை பாடநெறி	21,000,000.00	7,220,000.00	3,670,000.00	19,780,000.00	-
பல் வைத்திய விஞ்ஞானம்	புன்னகை பயிற்சித்திட்டம்	2,243,673.46	5,729,068.20	2,243,673.46	-	-
பொறியியல்	WASO	78,000,000.00	9,040,311.16	8,264,206.89	17,304,518.05	-

அட்டவணை 2.2.15 தொடர்ச்சி

பீடம்	பெயர் மற்றும் விபரம்	TCE Rs.	செலவு 2016	செலவு 2016	மொத்த கூட்டுத்தொகை 31.12.2017க்குதிகதிக்கு	% பௌதீக விருத்தி
மருத்துவம்	டாக். டுப்.ஜ.ரி. பெர்னாண்டோ- Research ஆராய்ச்சி ஆய்வு மற்றும் தாவர சக்திகளிலருந்து தடுப்புச் சக்தியை ஏற்படுத்தி தடுப்பு தன்மையை ஏற்படுத்தல்	101,316.04	-	101,233.12	101,233.12	-
	டாக்..டப் ஏ.ரி.ஏ. ஜயலத் மத்திய மாகாணத்தில ஓட்டுனர் கூட்டத்தின் வாழ்கை முறை மற்றும் நோய் அல்லாத ஆபத்தான காரணிகள்	395,000.00	-	-	-	-
	டாக். சீ.என்.ஆர் எல் அலஸ் எலும்பு முறிவை தடுப்பதற்காக, எலும்புரை ஆரம்பத்தில் அறிகுறிகளை அறிதல்	900,000.00	-	64,000.00	64,000.00	-
	டாக். சீ.டி. கமகே நோயத் தடுப்பு முறைகளை கண்டறிதல் ஆரம்பத்தில் நோய் எதிர்ப்பு சக்திகளை கண்டறிதல்	1,045,000.00	667,684.49	8,448.00	676,132.49	-
	டாக். ரி.டீ.பீ. நந்தசேன–ஆராய்ச்சி ஆய்வில் உயிர் பயன் குறைந்த முறையை பயன்படுத்தி 28 நாட்களுக்கு காற்றமுத்த தாழ்வு நிலைக்கு மதிப்பீடு செய்தல்	454,200.00	296,918.28	84,329.71	381,247.99	-
	டாக். ஆர்.டீ. தர்மபால - ஆய்வு ஆராய்ச்சிமனித பபாப்பிலோமா வைரஸ் தொற்று மற்றும் ஆய்வியல்புற்றுநோய் ஆராய்ச்சி ஆய்வு சங்கத்திற்கு இடையே ஒரு புற்றுநோய் கட்டுப்பாட்டு ஆய்வு	699,895.00	-	-	-	-
	டொக். டீ. என் திசாநாயக்க ஆராய்ச்சி ஆய்வுதீவிர சிகிச்சை மையத்தில் நோயாளிகளுக்கு இடையில் ஆராய்ச்சி ஆய்வு வான்மொகைசின் எதிர்க்கும் எண்டோகல் காலனிசியாக்கம்	600,000.00	32,745.00	419,784.33	452,529.33	-
	டாக். நானாயக்கார - ஆராய்ச்சி ஆய்வுசிறு நீர் குழாய் செயலிழப்பு ஒரு பகுதி விவசாயிகளுக்கு சிறுநீரக செயலிலப்பு க்கான நோய் அறிகுறிகள்	783,000.00	205,430.00	473,823.97	679,253.97	-
	டாக்.ட்.ஜ.ரி பெர்னான்டோ - ஆய்வு ஆராய்ச்சிசில தாவரங்களை சுத்திகரித்து அவற்றை சுத்திகரித்து தடுப்பூசிகளை பெறல் மற்றும் அவற்றின் தன்மை	750,000.00	534,165.30	215,196.80	749,362.10	-
	டாக்.ட்.ஜ.ரி பெர்னான்டோ- ஆராய்ச்சி ஆய்வுசாத்தியக் கூறு ஆராய்ச்சி ஆஸ்டியோபுரோசிஸ் உள்ள நுண்ணுயிர்களின் உறுப்புக்களை அடையாளம் காணல்	1,500,000.00	645,264.91	854,735.09	1,500,000.00	-

அட்டவணை 2.2.15 தொடர்ச்சி

பீடம்	பெயர் மற்றும் விபரம்	TCE Rs.	செலவு 2016	செலவு 2016	மொத்தகூட்டுத்தொகை31 .12.2017க்குதிகதிக்கு	% பௌதீக விருத்தி
மருத்துவம்	டாக்டர் டப்.டி.எம்.ரி.எல். தசநாயகக்- ஆராய்ச்சி ஆய்வு சமூக அடிப்படையிலான, குடும்ப அனுபவங்கள் அடிப்டையில் சிறு நீரக நீண்ட கால நோயை அடையாளம் காணல் ஆய்வு சமூக அடிப்படையிலான ஆராய்ச்சி	550,000.00	112776.87	249450.87	362,227.74	-
	டாக்.எச்.எம்.ரி.டப. செனவிரத்ன பயன்படுத்தப்படும் நரம்புத் தன்மைக்குரிய ஜென்டமயின்ட்ட ஒரு நாளுக்கு இரண்டு முறை என்ற காலத்தை நிர்ணயித்தல்	191,166.13	-	191,143.95	191,143.95	-
	டாக். ஏப். நுார்டீன் டெங்கு காய்ச்சல் சம்பந்தமாக பப்பாசி கொழுந்து சாற்றின் நோயை தாக்கும் தன்மை	3,000,000.00	-	154,501.55	154,501.55	-
	டாக். டீ.எம்.பீ.யூ.கே. ரலபனாவ குருதி நாளங்களில் தடைகளை ஏற்படுத்தும் முறைகளில் உள்ள சுட்டியான துளையளை இடும் முறைமைகளில் டெங்கு நோயாளிகளின் தன்மையும் மற்றும் டெங்கு நோயாளியின் குருதி அளவுருகளும்	488,350.00	-	480,000.00	480,000.00	-
	டாக்டர் டப்.டி.எம்.ரி.எல். தசநாயகக்க ஒரு அறிவாற்றல் ஆய்வு ஒரு நோய்க்கான மருந்து களின் அளவு	3,803,500.00	3,803,500.00	-	3,803,500.00	-
	டாக். டீ.டப்.பீ. தஹநாயக்க ஒரு மின்னாற்றல் ஆய்வு – விழித்தரை மற்றும் பார்வை நரம்பு நர்ம்புகளின் ஒழுங்கின்மை	3,480,000.00	-	480,000.00	480,000.00	-
	டாக். ஏச்.கே. ஐ. பெரேரா மருத்துவ தாவரங்கள் வெண் நோய்களின் விளைகவுகள் - ஆராய்தல்	562,500.00	35,000.00	513,126.13	548,126.13	-
	போர க.பீ.கல்கெடியலப்ரோஸ் பிரதிகளின் உதவியுடன் பாரி – செஸ்டிகோ – டுகெ்டோமிமதிப்பீடு	416,000.00	-	402,270.00	402,270.00	-

அட்டவணை 2.2.15 தொடர்ச்சி

பீடம்	பெயர் மற்றும் விபரம்	TCE Rs.	செலவு 2016	செலவு 2016	மொத்த கூட்டுத்தொகை 31.12.2017க்குதிகதிக்கு	% பௌதீக விருத்தி
மருத்துவம்	டாக். சுமிந்த காந்தஉட நீண்ட கால முதிர்ச்சியடைந்தநீரளிவு நோயினால் முதுகெழும்பு மற்றும் கருத்தரித்தல சம்பந்தமாக	370,920.00	-	45,750.00	45,750.00	-
	டாக். எஸ்.ஏ. கருனானந்த அறியப்படாத தோற்றமுடைய நாள் பட்ட சிறுநிரகத்தால் பாதிக்கப்பட்ட முகவருக்கு (அடையாளம் காணப்படாத) நஞ்சுக்கொடியிலுள்ள ஹிஸ்டோபாத்தோஜிக்கல் மாற்றங்களை கண்டறிதல்	400,000.00	1,800.00	217,849.83	219,649.83	-
	பேரா. எஸ் அதிகாரி பிக்குகள் மற்றும் சந்நாசிகளின் உடல், நலம் மற்றும் ஆன்மீக நடைமுறை பற்றிய ஆய்வு	362,500.00	-	76,625.00	76,625.00	-
	டாக். . டீ. இன்தவல மனநோய் உள்ள நோயயாளிகளுக்கு டோக்ஸோபிளாஸ்மோசிஜின் நொதித்தல்	300,000.00	-	299,925.29	299,925.29	-
	டாக். வீ. ஆரியரத்ன இலங்கையருக்கான ரே கதிரியக்க சோதனை சோதனை மற்றும் ஸ்ட்ரோப் சோதனைக்கான சாதாரண தகவல்கள்	200,000.00	-	45,500.00	45,500.00	-
	டாக்டர் . வீ. லியனபதிரன ஆரோக்கியமான இளைஞர்களுக்கான பக்ரியா தொற்று சம்பந்தமான தடுப்பு	518,000.00	-	103,131.95	103,131.95	-
	டாக்டாட எஸ். தென்னக்கோன் நோய்த் தாக்கம் குறிப்பிட்ட அளவு	514,400.00	-	-	-	-
	டாக்டர் டீ.யு.சீ.எல் தலுகம உய்த்தறிதல் ஆய்வு இலங்கையருக்கான நரம்புபுத் தொகுதிக்கு ஆண்டிபிலிட்டேட் சிகிச்சை	150,000.00	-	-	-	-
	பேரா. கே.பீ.கல்கெடிய குறைந்த படச ச அணுகல் வெளியிடப்பட்டுள்ள மதிப்பீடு	420,000.00	-	-	-	-
	பேரா. பீ.வீ.ஆர் குமாரசிரி குறுக்கு பகுதியளவு ஆய்வு பிஹோலார் நோய்க்குள்ளான நோயாளிகளின் சிறுநீரகங்களில் நீண்ட கால லித்தியம் பராமரிப்பு எதிர்மாறான விளைவுகள்	165,000.00	-	-	-	-

அட்டவணை 2.2.15 தொடர்ச்சி

பீடம்	பெயர் மற்றும் விபரம்	TCE Rs.	செலவு 2016	செலவு 2016	மொத்தகூட்டுத்தொகை31 .12.2017க்குதிகதிக்கு	% பௌதீக விருத்தி
மருத்துவம்	டாக்டர் . ஈ.எம்.யூ.ஜி.பீ. ஏக்கநாயக்க ஃபிஸ்துலாவின் உடற்கூற்றியல் விநியோகம் போதனா வைத்தியசாலை , பேராதனை	532,500.00	-	-	-	-
	டாக்டா. கே.பீ. மதுவகே இலங்கையிலுள்ள பாம்பின் வினோதங்கள் மற்றும் ஆணுறுப்புக்களை கண்டறிதல். ே மருத்துவ ஆய்வுக்கான நோயாளியை மேம்படுத்தல்	1,027,107.00	-	-	-	-
	பேரா. ஏஸ்டீ. தா்மரத்ன சா்வதேச ரீதியாக விபத்தினால் ஏற்பட்ட காயங்கள் மற்றும் கண்டி மாவட்டத்தில் மூன்றாம் நிலை சிகிச்சை மருத்துவ அலகு மற்றம் சுகாதார பராமரிப்பு செலவு வயது 19 – 55 வரையான	402,845.00	-	-	-	-
	டாக்.ரி.பீ.பீ. நந்ததேவ ஆரோக்கியமானவா்களிடமிருந்து நெறிமுறை தரவு தன்னியக்க செயல்பாடு சோதனைகள்	915,000.00	-	-	-	-
	பேரா. ஆர்.எம் முதியன்சே பேராதனைப் பல்கலைக்கழக இளமானி மாணவ மாணவரிடையே தொப்பை கொழுப்பு மற்றும் மன அழுத்தம்	140,000.00	-	-	-	-
	டாக்டா. சுலோசனா விஜேதுங்க பாரெட் நோய்கண்டறியும் முறையில் பல அடுக்குகளில் உள்ள புரசீதப்படலம் மற்றும் செதிள் தீவுப் பகுதிகளில் உணவுக் குழாய் மற்றும் ஏனைய வகையான நிரல் அனுவுருவாதலில் உணவுக் குழாயில் பிரயோகித்தல்	1,854,000.00	454,130.00	210,000.00	664,130.00	-
	டாக். ஏரன்க சிரிவீர மாதவிடாள நின்றபெண்களின் மார்பக புற்று நோயக்கான மருத்துவ சிகிச்சை மற்றும் முன் மருத்துவ கணிப்பு value	4,000,000.00	-	1,612,963.65	1,612,963.65	-
	மதுஜா திவாரத்ன இலங்ககை மருத்துவ மனைகளில் அனுமதிக்கப்பட்ட குழந்தைகளின தோ்ந்தெடுக்கப்பட்ட கூட்டமொன்றின சுவாசக்குழாய் நோய்த் தொற்றுக்கான சுவாச ஒத்திசைவு மற்றும் மனித நேயமான வைரஸ்சுகள்	3,912,500.00	-	1,350,225.75	1,350,225.75	-

அட்டவணை 2.2.15 தொடர்ச்சி

பீடம்	பெயர் மற்றும் விபரம்	TCE Rs.	செலவு 2016	செலவு 2016	மொத்த கூட்டுத்தொகை 31.12.2017 திகதிக்கு	% பௌதீக விருத்தி
மருத்துவம்	கலா சதுர ரத்நாயக்க ஶ்ரீ லங்கா பெண்களில் சீழ்ப்பரப்பு புற்றுநோய் க்குரிய நோய்க்குறியீட்டில் அறிகுறிகளுக்கான உயிரியக்கவியல் அடிப்படையலான கண்டறிதல் கருவிகள் நிறுவுதல் எல்.எல்.வி. நோய்த் தொற்று மற்றும் ரீ லினோவா சங்கம் அமைப்புடன்	5,000,000.00	-	1,265,276.75	1,265,276.75	-
	கலா. டப். பெர்னான்டோ மருத்துவ தாவவரங்களிலின் பெறப்படும் நோய் எதிர்ப்பு கலவை சுத்திகரிப்பு	750,000.00	13,110.00	123,845.36	136,955.36	-
	பேரா. சுரத்சந்திர கொடிகார எழுத்தாக்கம் மற்றும் வசதிகள்	1,600,617.82	-	225,454.70	225,454.70	-
	கலா சீ.டீ.கமகே உயிர் சுறுசுறுப்பான கலவைகளின் தனிப்படுத்தல் சம்பந்தமான ஆராய்ச்சி செயற்பாடுகள்	1,242,199.21	531,665.42	-	531,665.42	-
	டாக். வீ. லியனபதிரண இலங்கை குழந்தைகள் மத்தியில் சுகாதார மற்றும் நோய் உள்ள சுகாதார மற்றும் நோய்வாய்ப்பட்ட நுரையீரல்களுக்கு தடுப்பூசி	6,000,000.00	-	-	-	-
விஞ்ஞானம்	பேரா. எல்.ஆர்.ஆர். சந்திரஜத் RG/AF/2013/71/S	2,620,500.00	999,788.03	219,539.22	2,400,460.78	91.60%
	கலா.ஜி.ஏ.டீ. பெரேரா RG/AF/2013/72/S	2,086,000.00	561,576.35	292,649.96	1,927,092.67	92.38%
	பேரா.எச்.எம்.எஸ்பீ.மடவல URG/2016/90/S	858,000.00	38,873.00	299,068.04	558,931.96	65.14%
	பேரா. ஏன்.கே.பீ. அதிகாரம் RG/2014/37/s	966,000.00	933,852.54	31,606.84	965,459.38	99.94%
	பேரா. டீ.எம்.டீ. யகன்தாவெல RG/2014/38/s	1,706,000.00	543,876.19	375,912.17	1,615,514.01	94.69%
	கலா.ஜி.ஏ.என். சுரன்ஜித் RG/2014/39/s	431,310.00	18,650.50	-	329,397.39	76.37%
	பேரா.ஆர்.எஸ் ராஜகருனாRG/2014/40/5	1,964,000.00	385,250.80	-	1,964,000.00	100%
	டப்.எம்.சீ.எஸ் விஜேசுந்தரRG/2014/41/s	595,000.00	100,975.00	-	594,678.00	99.94%
	கலா.எஸ்கே. யுடிகம்மன RG/2014/42/S	1,095,000.00	304,242.90	295,170.56	724,236.76	66.14%
	கலா. ஏ ச ஏ ஆசியரத்ன RG/2016/49/S	285,550.00	1,820.00	283,052.30	284,872.20	99.76%
	ஏ டி எஸ் டபிளியூ பி அத்துக்கோரல URG/2016/50/S	301,250.00	-	88,427.00	88,427.00	29.35%
	டுப்.ஏ.ஏபீ.பீ. டீ சில்வா URG/2016/51/S	943,000.00	38,503.00	579,407.84	617,910.84	65.52%
	ஜே.எம்இஎஸ் ஜெயசிங்ஹ மெனிகே URG/2016/52/S	740,550.00	181,672.00	376,264.57	557,936.57	75.34%
	ரீ.பீ.ரணவக்க URG/2016/53/S	480,000.00	-	-	-	0%
	பீ.எஸ்.தசநாயக்க URG/2016/54/S	360,000.00	-	-	145,062.05	40.29%
	ஆர்ஜே.மே.யூ ரணதுங்க URG/2016/55/S	317,700.00	-	-	-	0%
	ஏன்.பீ.எஸ் கும்புரேகம URG/2016/56/S	300,000.00	-	172,098.00	172,098.00	57.36%

அட்டவணை 2.2.15 தொடர்ச்சி

பீடம்	பெயர் மற்றும் விபரம்	TCE Rs.	செலவு 2016	செலவு 2016	மொத்தகூட்டுத்தொகை 31.12.2017க்குதிகதிக்கு	% பௌதீக விருத்தி
விஞ்ஞானம்	டப்.எம்.சீ.எஸ் விஜேசுந்தர URG/2016/57/S	685,000.00	34,812.00	417,442.00	452,254.00	66.02%
	கே.எ..எம்ஜி.ஜி.ஜயசூரிய URG/2016/58/S	366,420.00	-	12,180.00	12,180.00	3.324%
	ஏஸ்.டீ.எஸ்.எஸ் சூரியபதிரண URG/2016/59/S	1,437,000.00	-	784,806.50	784,806.50	54.61%
	டுப.ஏ.எம். டவுன்தசேகர URG/2016/60/S	638,014.00	5,053.00	317,076.50	322,129.50	50.48%
	எஸ். மீகஸ்கும்புர URG/2016/61/S	2,277,120.00	-	353,373.35	353,373.35	15.51%
	டப்.ஏ.ஐ.பீ. கருனாரத்ன URG/2016/62/S	890,700.00	13,780.00	303,525.07	317,305.07	35.62%
	ஏஸ்.சீ.கே. ரூபசிங்‘ URG/2016/63/S	367,100.00	126,828.07	188,050.00	314,878.07	85.77%
	ஆர்.டீ. நவரத்ன URG/2016/82//S	455,000.00	-	245,000.00	245,000.00	53.84%
	பேரா. கே.பீ.ரணவன URG/2016/87/S	327,750.00	-	199,454.00	199,454.00	60.85%
	பேரா.ஆர்.எஸ் ராஜகருனா URG/2016/88/S	335,766.00	-	13,253.50	13,253.50	3.947%
	டாக். எஸ்.கே. யடிகம்மன RG/2016/89/S	335,000.00	-	-	-	-
	பேரா.எச்.எம்.எஸ்பீ.மடவலURG/2016/90/S	335,000.00	-	156,766.00	156,766.00	46.79%
	டப்.பீ.பீ சில்வா RG/2016/EB/05	1,420,620.00	164,014.50	412,087.42	576,101.92	40.55%
	டப்..ஏ.எம் தர்மரத்ன RG/2016/AG/03	2,196,862.00	523,149.60	584,387.30	1,107,536.90	50.41%
	ஆர்.எம்.ஜி ராஜபக்ஜTG/2014/Tech -D/04	7,201,000.00	3,346,366.11	1,021,058.50	6,612,346.32	91.82%
	ஆர்.எம்.ஜி ராஜபக்ஜ Textured Jersey Lanka	1,440,000.00	280,000.00	480,000.00	760,000.00	52.77%
	ஜி.ஏ.என் சுரன்ஜித் NARP/16/UP/Sc/01	2,417,500.00	785,694.00	969,106.00	1,754,800.00	72.58%
	டாக். ஏம்.ஏ.எஸ்.பீ.கே. மலவிபதிரணMRT/TRD/AGR/3/1/04	3,402,858.53	1,684,422.22	67,011.46	3,402,858.53	
	டாக். ஏம்.ஏ.எஸ்.பீ.கே. மலவிபதிரண MRT/TRD/AGR/3/2/20	6,770,000.00	-	53,369.00	53,369.00	0.788%
மிருக வைத்திய மற்றும் விலங்கு விஞ்ஞானப்பீடம்	டாக். ஏல்ஜெ.பீ.ஏ.பீஜெயசூரிய RG/2017/AG/03	1,432,700.00	Nil	431,790.33	431,790.33	-
	டாக். அருள்காந்தன்RG/2016/BT/03	3,759,000.00	Nil	1,829,791.15	1,829,791.15	-
	டாக். ஆர்.கே . களுபஹறன-பொதுநலவாய புலமைப்பரிசில் நிகழ்ச்சி- ரோயல் மிருக பாடசாலை	2,881,693.00	Nil	615,673.94	615,673.94	-
	பேரா. பீ.ஏபீ.டீ. அலக்சான்டர் -IAEA தொழில்நுட்ப கூட்டுறவு நிகழ்வு	2,500,000.00	1,570,547.50	752,586.20	2,323,133.70	-
	மொத்தம்	**393,385,972.09**	**72,830,718.28**	**80,124,122.48**	**345,315,065.36**	

3. பீடங்களும் மற்றும் பட்டப்பின்படிப்பு நிறுவனங்களும்

3.1 விவசாய பீடம்

(பீடாதிபதி - பேராசிரியர் டீ.கே.என்.ஜீ. புஷ்பகுமார)

அறிமுகம்

விவசாயக் கல்வி தொடர்பாக எமது பீடம் ஆசியாவில் சிறந்தவொரு மையமாகத் திகழ்கின்றது. தற்போது பீடமானது, மூன்று 4 ஆண்டு பட்டப்படிப்பு கல்விப் பாடத்திட்டங்களை வழங்குகின்றது. அவையாவன,விவசாய தொழில்நுட்பம் மற்றும் முகாமைத்துவ விஞ்ஞானமாணிப் பட்டம், உணவு விஞ்ஞானம் மற்றும் தொழில்நுட்ப விஞ்ஞானமாணிப் பட்டம், விலங்கு விஞ்ஞானம் மற்றும் மீன்பிடி விஞ்ஞானமாணிப் பட்டம் என்பனவாகும். பீடமானது,பல்கலைக்கழக மானியங்கள் ஆணைக்குழு மூலமாக வருடாந்தம் 300 மாணவர்களை மொத்தமாக அனுமதித்திருக்கின்றது. அத்துடன் விசேட அனுமதியின் கீழ் குறிப்பிடத்தக்களவு தொழில் துறை, வெளிநாட்டு மாணவர்களையும் பீடம் அனுமதிக்கின்றது. சர்வதேச ரீதியாக எமது பட்டதாரி மாணவர்களுக்கு அங்கீகாரம் கிடைக்கக் கூடியவாறு மிகவும் வினைத்திறனான பாடத்திட்டம் ஒன்று ஆங்கில மொழியில் எமது மாணவர்களுக்கு வழங்கப்படுகின்றது. பீடத்தினால் வழங்கப்படும் பாடநெறி தரமானதாக இருப்பதற்காக பீடம் நவீன, செயற்றிறனான கற்பித்தல் முறைகளைக் கையாளுகின்றது. இதனை உறுதி செய்வதற்காக பீடமானது இலங்கையிலுள்ள சிறந்த மனித வளங்களைக் கொண்டுள்ளது. 105 நிரந்தர கல்விசார் உத்தியோகத்தர்களும் (இவர்களுள் 75% இனர் உலகிலுள்ள சிறந்த பல்கலைக்கழகங்களில் கலாநிதிப்பட்டம் பெற்றவர்கள், 38% இனர் பேராசிரியர்கள்) 270 கல்விசார் துணை உத்தியோகத்தர்களும் காணப்படுகின்றனர். தொடங்கொல்ல பயிற்சி நிலையம்,குண்டசாலை,(மத்திய வலையம்) மாவெல கால்நடைப் பண்ணை, உட பேராதனை, மீவதுர பண்ணை,(ஈரவலயம்) மஹா இலுப்பல்லம துணைவளாகம் மஹா இலுப்பல்லம (உலர் வலயம்) ஆகிய நாட்டிலுள்ள பிரதான காலநிலை வலயங்களினால் பீடத்தின் கல்விசார் நிகழ்ச்சித் திட்டங்கள் நடாத்தப்படுகின்றன. அத்துடன், கல்விசார், ஆய்வு நடவடிக்கைகள் விவசாய வர்த்தக நிலையம், விவசாய உயிர் தொழிநுட்ப நிலையம், விவசாய கல்வி அலகு என்பனவற்றினால் வலுப்படுத்தப்படுகின்றன.

அடைவுகள்

கல்விக்கான நிகழ்ச்சிகள்

கல்வி நிகழ்ச்சிகளுக்கான திகதிகள் தயாரிக்கப்பட்டிருந்த வண்ணம் 2016/2017 கல்வி ஆண்டின் நிகழ்வுகள் வெற்றிகரமாக பூர்த்தி செய்யபப்ட்டுள்ள. கல்வி கற்ற கல்வி நடவடிக்கைகள் நிர்ணயிக்கப்பட்ட திகதியின்படி 149, 14, மற்றும் 41 மாணவர்கள் முறையே விவசாய தொழிநுட்பவியல் மற்றும் முகாமைத்துவம் விஞ்ஞானிமானி (AgTech&Mgt B.Sc.),உணவு விஞ்ஞானம் மற்றும் தொழிநுட்ப விஞ்ஞானிமானி (FST B.Sc.), விலங்கு விஞ்ஞானம் மற்றும் மீன்பிடித்துறை விஞ்ஞானமானி (ASF B.Sc.) பட்டப்படிப்புக்களை திகதி இடப்பட்டுள்ளவாறு முடிக்கவுள்ளனர். மேலும் பீடமானது ஒவ்வொரு அரை இறுதி ஆண்டி இறுதியில் ஆசிரிய மதீப்பீட்டாய்வை ஆண்டிறுதியில் மாணவர்கள் மூலம் நடத்துவதுதொடர்ந்து வந்துள்ளது. பீடமானது 95% க்கும் மேலான பட்டதாரிகளை (2017 மே மாதம் நடைபெற்ற பட்டமளிப்பு விழாவிற்கு சமூகமளித்த 2011/12 தொகுதி மாணவர்கள்) தொழில் பாதுகாப்புடன் கூடிய வேலை வாய்ப்புகளை பட்டப்படிப்பு கற்கை நெறிகள் முடிக்கப்பட்டு 5 மாத காலத்திற்குள் பெற்றுக் கொண்டதினை பெருமிதத்துடன் அறிக்கை இட்டுக்கொள்ள முடியும். அதனைவிட மஹாபொல மற்றும் மாணவ உதவிப் பணங்கள், 100 க்கும் மேற்பட்ட புலமைப் பரிசில்கள் ஆகியன தகுதியுள்ள மாணவர்களுக்கு இந்தப் பீடத்தின் மூலம் 2017 ஆம் ஆண்டு வழங்குவிக்கப்பட்டன.

புதிய அனுமதிகள்:

2016/17 கல்வியாண்டில் பீடத்திற்குப் புதிய மாணவர்களை அனுமதிக்கும் நிகழ்வு 2015/16 அத்துடன் 2016/17 இல் நடைபெற்றது. 2015/16 தொகுதிகளில் 145,37 மற்றும் 40 மாணவர்கள் முறையே விவசாய தொழிநுட்பவியல் மற்றும் முகாமைத்துவம் விஞ்ஞானிமானி உணவு விஞ்ஞானம் மற்றும் தொழிநுட்ப விஞ்ஞானிமானிAgTech&Mgt இல்B.Sc. FSTஇல் B.Sc.ASFஇல் B.Sc.உள்வாங்கப்பட்டதுடன் அதே சமயம் 2016/17 கல்வியாண்டுக்கு 200, 46 மற்றும் 51 ஆகிய எண்ணிக்கையான மாணவர்கள் உள்வாங்கப்பட்டனர்.இவ்வாறு உள்வாங்கப்பட்ட புதிய மாணவர்களுக்கு உதவுமுகமாகப் பீடத்தினால் ஆங்கிலம், கணணி பயிற்சி, கணித, அடிப்படை பௌதீகவியல் மற்றும் ஆய்வுகூட திறன்கள் தொடர்பான முன் பயிற்சித் திட்டங்கள், மற்றும் வெளியிடத்தில் தங்கியிருந்து பயிற்சி பெறுதலாகியன பயிற்சிகள் நடாத்தப்பட்டன. MI உபவளாக ஐந்து நாட்கள் தலைமைத்துவப் பயிற்சியுடன் இம் முன் பயிற்சி நிகழ்ச்சித் திட்டம் நிறைவுற்றது.

FAuRS– 2017

2018 ஜனவரி 17 ஆம் திகதி மூன்றாவது தடவையாக 450 இற்கு மேற்பட்ட மாணவர்கள், வரவழைக்கப்பட்ட அதிதிகள் மற்றும் கல்விசார் உத்தியோககத்தர்களின் பங்களிப்புடன் விவசாய பீட பட்டதாரி மாணவர்களின் ஆய்வு மாநாடு (விபீபஆமா) 2017 நடைபெற்றது. இலங்கை மற்றும் மாலைதீவு நாடுகளுக்கான உயர்ஸ்தானிகர் கௌரவ டேவிட் மக்கின்னொன் அவர்கள் ஆய்வு மாநாட்டின் ஆரம்ப நிகழ்வின் பிரதம அதிதியாகக் கலந்து கொண்டார். மாநாட்டின் இறுதியில் நான்கு தொனிப் பொருள்களின் கீழ் சிறந்த பேச்சு, போஸ்டர் ஆக்கங்களைத் தெரிவு செய்வதற்கான செயன்முறை நிகழ்வுகள் மற்றும், மாணவர்களின் திறமைகளைக் கண்டறிவதற்காகப் பல்வேறு நிகழ்ச்சிகளை நடாத்தியது. ஆய்வு விளக்கங்கள் அனைத்து மொழிகளிலும் தயாரிக்கப்பட்டிருந்தன. ஆய்வு செயற்றிட்டங்களின் மூலமாகவும் விஞ்ஞானக் கண்களினாலும் கண்டறியப்பட்ட அறிவைப் பகிர்ந்து கொள்வதற்காக மாணவர்கள் 2 - 3 நிமிட வீடியோக்களைத் தயாரித்திருந்தனர். தகுதி பெற்ற நடுவர் குழுவினரினால் ஆய்வுப் புகைப்படங்கள் மதிப்பிடப்பட்டன. நிகழ்ச்சி முடிவில் அனைத்துப் போட்டிகளினதும் வெற்றியாளர்களிற்குப் பரிசில்கள் வழங்கப்பட்டன. நான்கு தொழிநுட்ப நிகழ்ச்சிகளிலும் சிறந்த படைப்பு தெரிவு செய்யப்பட்டு அல்பிரட் பவர்ஸ் ஞாபகார்த்த தங்கப் பதக்கம் வழங்கப்பட்டது.

பதவியுயர்வுகளும்/விருதுகளும் :

குறிப்பிட்ட தினத்தில் பதவியுயர்வுகள் வழங்கப்படுவது தாமதமாகியிருந்த பொழுதிலும் பேராசிரியர் பி.மாரம்பே சிரேஷ்ட பேராசிரியராக பதவியுயர்வு பெற்றதுடன் மற்றும் பீடத்தின் பதினொரு உறுப்பினர்களான பேராசிரியர் பி.மாரம்பே பேராசிரியர் என். ஏ. ஏ. எஸ்.பி. நிசங்க கலாநிதி எல். டி. பி சூரியகொட கலாநிதி. கே. டபிளியூ.எல். கே. வீரசிங்க திரு. டி. எம். எஸ்.பி. திசாநாயக்க மற்றும் திரு. எல். வி. வை. வீரரத்ன ஆகியோர் அறுவடை விஞ்ஞானத்துறையில் இருந்தும் திரு. ஏ. எம்.சி. பீ. கே. அத்தனாயக்கா மற்றும் கலாநிதி ஆர். எஸ். தர்மகீர்த்தி அகியோர் மண் விஞ்ஞானத் துறையில் இருந்தும் மற்றும் கலாநிதி ஜே. கே. விதானாராய்ச்சி மற்றும் கலாநிதி கே. கே. எஸ். பி. கொடிதுவக்கு ஆகியோர் மிருக விஞ்ஞானத் துறையில் இருந்தும் மற்றும் விவசாய உயிர்த் தொழிநுட்ப நிலையத்தில் சேர்ந்த கலாநிதி. பீ. எம். பீ. சி. ஜீ. பண்டாரநாயக்க அவர்கள் வெளியீடுகளுக்காக 2015 ஆண்டுக்கான “ ஜனாதிபதி விருதினை” வென்றெடுத்தார். NRC தகுதி விருதினை பீடத்தைச் சேர்ந்த இரு உறுப்பினர்களான பேராசிரியர் ஜி. எல். எல். பி. சில்வா மற்றும் கலாநிதி பி. ஆர்.டி. பத்திரன ஆகியோர் பெற்றுக் கொண்டனர். மண் விஞ்ஞானத் துறையைச் சேர்ந்த கலாநிதி டபிளியூ. எஸ் தன்தெனிய “ஐந்தாண்டு காலப்பகுதிக்குரிய மத்திய மற்றும் தென்னாசிய பிராந்தியத்தைச் சேர்ந்த (TWAS) இளம் இணைப்பாளர்கள் 2017 உலக விஞ்ஞான கல்வித் துறை” என்ற தலைப்புக்காக விருதுக்கு தெரிவு செய்யப்பட்ட அதே நேரத்தில் மிருக விஞ்ஞானத் துறையைச் சேர்ந்த கலாநிதி. கே. கே. எஸ். பி கொடிதுவக்கு அவர்கள் 2017 ஆம் ஆண்டுக்கான கொமன்வெல்த் பல்கலைக்கழகத்தினால் வழங்கப்படும் டிற்டுலர் அங்கத்துவ விருதுதளித்துக் கௌரவிக்கப்பட்டார். உலக வங்கியினாலும் விவசாய அமைச்சினாலும் ஒன்று சேர்ந்து அமுல்படுத்தப்பட்ட விவசாயத் துறையை நவீனமயப்படுத்தும் கருத்திட்டத்தின் ஆலோசகர்களாக அறுவடை விஞ்ஞானத் துறையைச் சேர்ந்த பேராசிரியர். பி. மாரம்பே அவர்களும் மற்றும் விவசாய பொருளியல் மற்றும் வணிக முகாமைத்துவ துறையைச் சேர்ந்த பேராசிரியர் எச். எல். ஜே. வீரகெவா அவர்களும் நியமிக்கப்பட்டனர். விவசாய விரிவாக்கல்த் துறையைச் சேர்ந்த செல்வி. திரு. டி. எம். யூ. ஐ. திசாநாயக்க தனது கலாநிதிப் பட்டத்தை கொழும்பு பல்கலைக்கழகத்தில் பூர்த்தி செய்தார். “மிளகாய் மற்றும் தக்காளிக்கான விவசாய கருத்துக்களுடன் கூடிய ஓர் சூழலுடன் அன்யொன்னியத் தன்மையுடைய அறுவடை முகாமைத்துவ பொதிக்கான பூச்சிக் கொல்லி எச்சங்களும் மற்றும் சில தெரிவு செய்யப்பட்ட நன்மை பயக்கும் மதிப்பீட்டு ஆய்வும்” என்ற தலைப்பிலான மூன்று வருட கருத்திட்டத்திற்கு NRC ஆராய்ச்சி மானியத்திலிருந்து ரூபா.4,977,908 பெற்று பேராசிரியர் டி. எம். டி. கொஸ்தா பெற்றுக் கொண்டார்.

Pro-Food Pro-Pack & Ag-Bizஎன்ற கண்காட்சிப் போட்டியில் பீடம் பங்கு பற்றி அதில் Pro-Food Pro-Pack & Ag-Bizக்கான முதலாம் இடத்தை தட்டிக் கொண்டது.கண்காட்சியிற்காக உணவு விஞ்ஞானம் மற்றும் தொழிநுட்பத் துறை மாணவர்கள் வடிவமைத்த “பருகத்தகு கோப்பிக் கோப்பை” முதலாம் இடத்தைப் பெற்றுக் கொண்டது. மேலும் நிருவன ரிதியான பகுதிக்கும் மற்றும் சிறந்த வணிகத்துக்கு சாத்தியமான தயாரிப்புகளும் அதாவது மனை தேங்காய் திருவல் மற்றும் தேங்காய்ப் பால் கரைத்துப் பிரிப்பான் என்ற ஆராய்ச்சியினை திரு. ஏ. ஜே. ஆர்.பி திரு. எஸ். ஆர்.ஜெயனாயக்க ஆகியோர் உருவாக்கினர்.

தேசிய கண்டு பிடிப்பாளர் கண்காட்சி இலங்கை புத்தாக்குனர் சங்கத்தினால் ஏற்பாடு செய்யப்பட்டு செப்டம்பர் 26 ஆம் திகதி தொடக்கம் 28 ஆம் திகதி நடைபெற்ற வைபவத்திலும் பீடம் பங்கு பற்றியது. இந்தப் புத்தாக்கங்கள் 2012/2013 இறுதியாண்டு கருத்திட்டங்களுக்காக செயற்பாடுகள் விருத்தி செய்யப்பட்டு கண்காட்சிக்கு வைக்கப்பட்டன சுமார் 10 புத்தாக்குனர்கள் FAuRS – 2016 இல் தெரிவு செய்யப்பட்டு பல்கலைக்கழகத்துக்கும் மூன்றாம் நிலை நிறுவனங்களுக்கும் கீழ் தேசிய கண்டு பிடிப்பாளர்கள் கோர்வையில் கலந்து கொள்ளச் செய்வதற்கு அழைப்பு விடுக்கப்பட்டிருந்தன. அவர்களின் விபரங்கள் கீழ்வருமாறு :

i. “ATmega GSM (SIM 900) நீர் கட்டுப்பாட்டு முறைமையைக் கட்டுப்படுத்தல் என்ற தலைப்பினை விவசாய பொறியியல் துறையைச் சேர்ந்த திரு. ஆ.எம். ஆர்.டி. அபயரத்ன, பேராசிரியர் எம். ஐ. எம்.மஜிவூட், திரு. டபிளியூ. எம்.சி. எஸ் ரத்னபால மற்றும் கலாநிதி கே. எஸ். பி. அமரதுங்க ஆகியோர் உருவாக்கியிருந்தனர்.

ii. வேதிவினைக்கான வயோச்சர் தயாரிப்புக்குரிய நடுத்தர அளவிலான வியாபாரத் திட்டம் என்ற புத்தாக்கத்தினை விவசாய பொறியியல் துறையைச் சேர்ந்த திரு. எம். கே. பி. எஸ். சுமணசேன மற்றும் கலாநிதி. ஏ. கே. கருணாநாயக்க ஆகியோர் உருவாக்கியிருந்தனர்.

iii. “கோழி மற்றும் மீன் கறிகளுக்கான உறைப்பு கனசதுரக் கட்டிகளை உணவு விஞ்ஞானம் மற்றும் தொழிநுட்ப துறையைச் சேர்ந்த செல்வி. ஜி. ஏ. டி. டி. டி. சில்வா, திரு பி. சி. அரம்பத் மற்றும் திரு எல். ஜி. ஏ. என். வீரசிங்க ஆகியோர் உருவாக்கி இருந்தனர்.

iv. “தேங்காய் திருவல் மற்றும் பால் கரைத்துப் பிரிப்பானினை உணவு விஞ்ஞானம் மற்றும் தொழிநுட்ப துறையைச் சேர்ந்த திரு. ஏ. ஜே. ஆர் பி. பசன் மற்றும் எஸ். எல். ஆர்.ஜெயநாயக்க ஆகியோர் உருவாக்கினர்.

இந்தக் கண்டு பிடிப்பானது, தேங்காய் திருவல் மற்றும் பால் கரைத்துப் பிரிப்பானானது மத்திய மாகாண போட்டியினூடாகவும் மற்றும் மாணவர்கள் அவர்களாகவே விருதுகளுக்கு விண்ணப்பித்து தேசிய மட்டத்திலும் அவ்வாறே ஏனைய மூன்று புத்தாக்கங்களும் FAuRS – 2016 க்கு தெரிவு செய்யப்பட்டது.

உட் கட்டமைப்பு அபிவிருத்தி

நிர்வாகக் கட்டிடத்தின் வலது மாடியின் நிர்மாணிப்பணிகளின் 1 ஆம் கட்டம் 2018 ஆம் ஆண்டு ஏப்ரல் மாதம் நிறைவடைந்ததுடன் விலங்கு விஞ்ஞானத் துறைக்கான கட்டிட நிர்மாணப் பணிகள் தற்போது நிறைவடையும் தறுவாயில் உள்ளது. II ஆம் கட்ட பெரும்பாகத் திட்டமானது (பீடத்திற்கான விரிவுரை மண்டபம்/ பொது அறை/ மாநாட்டு மண்டபம்) ஆகியனவும் ஏப்ரல் மாதம் 2018 ஆம் ஆண்டு முடிவுறுத்தப்படவுள்ளது. மாநாட்டு மண்டபத்தினை செப்பமிடல் மற்றும் மஹாஇலுப்பல்லம உப வளாகத்தின் வீதி வலையமைப்பு நிர்மானிப்பானது பெரும்பாகத் திட்டத்தின் III ஆம் கட்டமாக அதாவது பீடத்தின் உணவு விஞ்ஞான மற்றும் தொழிநுட்ப துறையின் நில வனப்பு நடவடிக்கையானது 2017 ஆம் ஆண்டின் கடைசிப் பகுதியில் ஆரம்பிக்கப்பட்டது.

வெளியீடுகள்

இவ்வாண்டுக்குள் வழமை போல பீடத்தின் கல்விசார் உத்தியோகத்தர்கள் குறிப்பிடத்தக்க வெளியீடுகளை முன் வைத்திருந்தனர். இவற்றுள் தேசிய, சர்வதேச சுட்டியிடப்பட்ட மற்றும் சுட்டியிடப்படாத சஞ்சிகைகள் மாநாட்டு அறிக்கைகள் ஆய்வு வெளியீடுகள், மாநாட்டு வெளியீடுகள், நூல்கள் நூல்களின் அத்தியாயங்கள் மற்றும் சுருக்கங்கள் ஆகியவை அடங்கும். “கந்தானைப் பூக்கள் என்ற சிறந்த ஆராய்ச்சி சுருக்கத் தொகுப்பு பெப்ரவரி 22 ஆம் திகதி நடைபெற்ற போட்டியில் பீடத்தினால் சமர்பிக்கப்பட்டது.

பாராட்டு வைபவம்

பீடமானது 2016 மற்றும் 2017 ஆம் ஆண்டுகளில் பீடத்திற்கும் பல்கலைக்கழகத்துக்கும் தேசத்திற்கும் நற்சேவையாற்றி பீடத்தை விட்டு விலகிச் சென்ற ஏழு கல்விசார் அணியினரைப் (பேராசிரியர்கள் எஸ். டபிளியூ. சிறில்,ஈ. ஆர்.கே .பெரேரா, ஐ. பி. விக்ரமசிங்க, எஸ். பி. இந்திரரத்ன கலாநிதி ஜே. பி. கீர்த்திசிங்க காலம் சென்ற கலாநிதி ஜே. ஏ. எல்.பீ. ஜெயகொடி காலம் சென்ற கலாநிதி எச். ஏ. எம். விக்ரமசிங்க) பாராட்டுவதற்கு கிரான் கண்டியன் விடுதியில் யூலை மாதம் 28 ஆம் திகதி பாராட்டு வைபவத்தை ஏற்பாடு செய்து நடத்தியது.

நிலையங்களும் அலகுகளும்/பீடத்தின் பண்ணைகள் மற்றும் ஆய்வு நிலையங்கள்

AbC, AgBC, மற்றும் AEU என்பன பீடத்திற்குக் செயற்பாட்டு ரீதியாககுறிக்கோள்களை எட்டிப்பிடிக்கும் வண்ணம் அவற்றின் பங்களிப்புகளை வழங்கியுள்ளன. தொடங்கொல்லயில் அமைந்துள்ள மஹா இலுப்பல்லம உப பல்கலைக்கழகத்தின் பல்கலைக்கழக ஆய்வு நிலையம், மாவெலவில் அமைந்துள்ள கால்நடைப் பண்ணை, மீவதுர பண்ணை என்பன அவற்றின் அடிப்படைப் பணிகளாகிய பட்டதாரி மாணவர்களுக்கு பயிற்சிகளை வழங்கியதுடன் கல்விசார் பதவியணியினர், மாணவர்களுக்கு ஆய்வு நடவடிக்கைகளுக்கும் தமது ஒத்துழைப்பை வழங்கியுள்ளன. மாவெலவில் அமைந்துள்ள கால்நடைப் பண்ணை பல்கலைக்கழக சிறந்த முறையில் தொழிற்பட்டதுடன் சுய முதலீட்டு செயற்றிட்டமாகிய விவசாய உற்பத்தி விற்பனை நிலையம் பல்கலைக்கழக சமூகத்திற்கு சிறந்த சேவையை வழங்குகின்றது.

சர்வதேச மற்றும் தேசிய தொடர்புகள்

2017 ஆம் ஆண்டில் பீடம் சார்பாக பேராதனைப் பல்கலைக்கழகமானது ருமேனியாவின் ப்ராசொவ் உடைய ட்ரான்சில்வேனியா பல்கலைக்கழகம், ஜப்பானின் ஒசாக்கா பேபெக்ஷ பல்கலைக்கழகம், அவுஸ்ரேலிய மேற்குப் பல்கலைக்கழகம் மற்றும் மத்திய சீனாவின் நோமல் பல்கலைக்கழகம் என்பவற்றுடன் புரிந்துணர்வு ஒப்பந்தத்தில் கைச்சாத்திட்டது. பீடமானது ஆராய்ச்சி ஒப்பந்தத்தில் சர்வதேச உணவு குறிக்கோள் ஆராய்ச்சி நிறுவனத்துடன் (IFPRI) மற்றும்உலக உணவுத் திட்டம் (WFP) ஆகியவற்றுடன் கைசாத்திட்டுள்ளது. மேலும் பீடமானது மலேசியாவின் புட்ற பல்கலைக்கழகம், பிலிப்பைன்ஸ் பல்கலைக்கழகம், தாய்லாந்தின் லொஸ் பநோஸ் கெசட்ஸா்ட் பல்கலைக்கழகம், கனடாவின் நியுபவுன்ட்லண்ட் பல்கலைக்கழகம், தாய்வானின் தேசிய பல்கலைக்கழகம், இந்தியாவின் பேராசிரியர் ஜெயசங்கர் தலங்கண மாநில விவசாயப் பல்கலைக்கழகம் மற்றும் இந்தியாவின் மதுரை தியாகராஜர் முகாமைத்துவ பாடசாலை ஆகியவற்றுடன் கலந்துரையாடல்களை ஆரம்பித்துள்ளது.

இலங்கைக்கு வெளியேயான குறிப்பிடத்தக்களவு வேறுபட்ட நிகழ்ச்சிகள் 40 க்கும் மேற்பட்ட மாணவர்கள் சர்வதேச மயமாக்கல் பட்டப்படிப்பு நிகழ்சியின் பகுதியாக பீடத்தினை பிரதிநிதித்துவப்படுத்தி கலந்து கொண்டவர்கள் கீழ் வருமாறு காட்டப்படுகின்றனர்.

i. “இரசாயணமற்ற உலக சங்கமானது இந்தியாவில் சர்வதேச இரசாயணமற்ற விவசாய அமைப்புகளை கொண்டு மாநாடு ஒன்றை நடத்தின.
ii. வெல்யியத்தில் “இளம் விவசாய மாநாடு – 2017” நடைபெற்றது.
iii. “நிலைத்து நிற்கக் கூடிய தயாரித்தலும் மற்றும் நுகர்தலும் என்ற தலைப்பில் பட்டப்படிப்பு மாணவர்களுக்கு ஜப்பானில் சகா பல்கலைக்கழகத்தில் நடைபெற்றது.
iv. “கிராம எழுச்சி நிகழ்ச்சி” இந்தியாவின் தியாகராஜர் முகாமைத்துவப் பாடசாலையில் நடைபெற்றது.
v. சர்வதேச மாணவர் அரங்கில் தாய்வானில் நடைபெற்றது.

ஏப்ரல் 6 - 8 ஆம்திகதி வரைக்கும் கண்டி அமாயா விடுதியில் சர்வதேச தோட்டக்கலை விஞ்ஞானங்கள் சங்கம், தாவரவியல் பூங்காக்கள் திணைக்களம் மற்றும் அறுவடைக்குப் பின்னரான தொழிநுட்ப நிறுவனம் ஆகியவற்றின் ஒத்துளைப்புடன் பீடத்தின் விவசாய விரிவாக்கல் பிரிவின் மூலம் அறுவடைக்குப் பின்னர் மற்றும் வெப்பமண்டல பிராந்தியம் சார் தோட்டக்கலை உற்பத்தியின் தர முகாமைத்துவ 4 ஆவது சர்வதேச மாநாடு நடாத்தப்பட்டது. அங்கு ஏறக்குறைய 38 சர்வதேச மற்றும் 103 உள்நாட்டு பங்கு பற்றுனர்கள் இந்தப் பயிற்சிப் பட்டறையில் பங்கு பற்றினர்.

அவுஸ்ரேலியாவின் சிட்னிப் பல்கலைக்கழகத்திலிருந்து இளங்கலை மானியினரும் ஜப்பானின் உட்சொநொமிய பல்கலைக்கழகத்தில் பீடத்தின் அரையிறுதிக் கற்கையில் கலந்து கொண்டனர். இலங்கைக்கான கனடாவின் உயர்ஸ்தானிகர் மற்றும் ஐக்கிய அமெரிக்காவின் மிச்சிக்கன் மாநிலப் பல்கலைக்கழகத்தின் பணிக்குழு, ருமேனியாவின் ப்ராசோவினுடைய ரான்சில்வேனியா பல்கலைக்கழகம், இந்தியாவின் மதுரையைச் சேர்ந்த தியாகராஜர் முகாமைத்துவப் பாடசாலை ஆகியவற்றில் இருந்து ஆகியவற்றின் பிரதிநிதிகளாக பீடத்திற்கு விஜயம் செய்தனர்.

ஆராய்ச்சிக்கும் பயிற்சிக்குமான ஒத்துளைப்புக்காக கைத்தொழிலுக்கு அமைவான இணைப்பினை ஒத்துளைப்பு வழங்கும் துறையுடன் பீடமானது கேலிஸ் விவசாய கோல்ட்லின் லிமிட்டட், டீசல் மற்றும் மோட்டார் பொறியியல் (DIMO) PLC and A Baur & Company (Pvt) Limited உடன் கலந்துரையாடலை ஆரம்பித்துள்ளது.

சமூகச் செயற்பாடுகள்

பீடத்தின் வருடாந்தச் செயற்பாடுகளாக

i. புது வருட பிரித் உற்சவம் சமய நம்பிக்கைகளை உண்டு பண்ணும் நிகழ்ச்சிகள் ஜனவரி 01 ஆம் 02 ஆம் திகதிகள் நடைபெற்றன.
ii. ஆங்கில 2017 முற்பயிற்சி நிகழ்ச்சித்திட்டத்தில் பெற்றுக் கொண்ட திறன்களை வெளிக்காட்டும் நிகழ்வு மார்ச் 16 ஆம் திகதி நடைபெற்றன.
iii. பக் மகா உற்சவம் தமிழ் / சிங்கள புத்தாண்டு ஏப்ரல் 08 ஆம் திகதி நடைபெற்றன.
iv. கலைவிழா 2017 மாணவர்களிடையில் திறமைகளைக் கண்டு பிடித்தல் நவம்பர் 29 ஆம் திகதி நடைபெற்றன.
v. வருடாந்த பதவியணியினர் ஒன்று கூடல் நவம்பர் 30 ஆம் திகதிநடைபெற்றன.

அது தவிர, பீடத்தைச் சேர்ந்த பல்வேறு சங்கங்களைச் சேர்ந்த மாணவர்கள் பல்வேறு மாவட்டங்களிலும் கா.பொ.த (சா/த) மாணவர்களுக்குப் பல்வேறு கருத்தரங்குகளை ஒழுங்கு செய்திருந்தனர். விலங்கு விஞ்ஞான பீடம், அறுவடை விஞ்ஞானம், மண் விஞ்ஞானம் போன்று துறையினர் பல்வேறு பாடசாலைகளைச் சேர்ந்த உயர் தரத்தில் விவசாய உயிரியல் பாடத்தைக் கற்கும் மாணவர்களுக்கு ஒரு நாள் பயிற்சி நிகழ்ச்சித் திட்டங்களை நடாத்தினர். மாவெலவில் அமைந்துள்ள கால்நடை நிலையம், இளைய கலாச்சார

ஆய்வுகூடம், மண் விஞ்ஞான ஆய்வுகூடம் மற்றும் விவசாய உயிரியல் ஆய்வுகூடம் போன்ற நிலையங்களினால் மாணவர்களுக்குச் செயன்முறைப் பயிற்சிகள் வழங்கப்பட்டது.

தோல்விகளும் நியாயப்படுத்தல்களும்

மாணவர்களின் ஏற்றுக் கொள்ள முடியாத பகிடிவதை நடவடிக்கைகளினால் பேராதனை பல்கலைக்கழக வழக்கறிஞருடன் பிரதி வழக்கறிஞர் பீடத்தின் SAWC ஆகியோர் ஒன்றினைந்து மேற்கொள்ளப்பட்ட நடவடிக்கைளினால் மாணவர்கள் இரு முறை தமது கல்வி நடவடிக்கைகளுக்கு எதிர்ப்பு தெரிவித்தனர். பெரும்பாலான நேரங்கள் பிரதி வழக்கறிஞர் மாணவ ஆலோசகர்கள் மற்றும் SAWC மற்றும் நிர்வாகத்தினர் ஆகியோர் மாணவர்கள், பெற்றோர் மற்றும் பணிக்குழுவினர் ஆகியோருடன் இந்தப் பிரச்சினையைத் தீர்ப்பதற்கு பேச்சுவார்த்தை நடத்துவதில் காலம் கழிந்தது. 2015/16 தொகுதி மாணவர்களை உள்வாங்கச்செய்வதற்கு 2016 ஆம் ஆண்டு கல்வி நடவடிக்கைகள் 2017 ஆம் ஆண்டுக்கு அப்பால் கடந்து செல்ல வேண்டி இருந்தது. ஆனால் பீடமானது மிகப் பாரியதொரு முயற்சியை எடுத்துக் கொண்டு கல்வி நடவடிக்கைகளை உரிய காலத்தில் முடிக்கும் முயற்சியினை வெற்றி கொண்டது. அதாவது விடுமுறைக் காலத்தில் மேலதிக விரிவுரைகளை நடாத்தி குறிக்கோள்களை அடைந்தது. நிதிக் குறைபாட்டினால் சரியாக ஆய்வு கூடங்களையோ சரியாக நடத்திக்கொள்ள முடியவில்லை. இதற்காக விவசாய பட்டப்பின்படிப்பு நிறுவகத்தில் பட்டப்படிப்பு பட்டப்பின்படிப்பு மாணவர்கள் இருசாராருக்கும் பாவிக்கும் வசதிகளுக்கு ஏற்பாடு செய்து கொடுக்கப்படுகின்றது.

எதிர்காலத் திட்டங்கள்

மூன்று பட்டப்படிப்பு பாடத்திட்டங்களை மீளாய்வு செய்வதற்குத் 2018 ஆம் ஆண்டில் முன்னுரிமை கொடுக்க திட்டமிடப்பட்டுள்ளது. விவசாய உயர் கல்வியின் 70 வருட நிறைவும் MI உப பல்கலைக்கழகத்தின் 50 ஆண்டு நிறைவும் கொண்டாடப்படவுள்ளது. விவசாயப் பட்டப்பின்படிப்பு நிலையத்துடன் இணைந்து கல்வி மற்றும் ஆய்வு நடவடிக்கைகளுக்காக மத்திய பகுப்பாய்வு ஆய்வுகூடம் தாபிக்கப்படவுள்ளது. அக்கறை செலுத்தும் தரப்பினரிடையே பட்டப்படிப்பு நிகழ்ச்சித் திட்டத்தை பிரபல்யப்படுத்துவதற்காக நடவ டிக்கைகள் மேற்கொள்ளப்படுகின்றன. வெளிநாட்டு மாணவர் பங்கை நிரப்புவதற்கான திட்டங்கள் மேற்கொள்ளப்படுகின்றன. பிரதான திட்டத்தைப் பூர்த்தி செய்தல், மாணவர் பரிமாற்றம், கூட்டு ஆராய்ச்சி நிகழ்ச்சித் திட்டங்களும் மேற்கொள்ளப்படவுள்ளன. மேலும் பீடம் பீடத்துக்கான நிலவனப்பு பகுதியினை 2018 க்கான எதிர் காலத்திட்டத்தில் முடிவுறுத்துவதற்கு எதிர்பார்க்கின்றது. அதனை விட உள்நாட்டு வெளிநாட்டு நிறுவனங்கள் மூலமும் வெளிநாட்டப் பல்கலைக்கழகங்களில் இருந்தும் ஆராய்ச்சிகளை இணைத்துக் கொள்வதற்கும் மாணவர்களை பரிமாற்றிக் கொள்வதற்கும் எதிர்பார்க்கப்படுகின்றது.

3.2 இணைந்த சுகாதார விஞ்ஞானங்கள் பீடம்

(பீடாதிபதி - கலாநிதி டி.பீ.எம்.விக்ரமரத்ன)

அறிமுகம்

பேராதனைப் பல்கலைக்கழகத்தின்8வது பீடமாக இணைந்த சுகாதாரங்கள் விஞ்ஞான பீடமானது 2007 ஆம் ஆண்டில் தாபிக்கப்பட்டது. ஆரம்பத்தில் இப் பீடத்தில் தாதியியல் மற்றும் இணைந்த சுகாதார விஞ்ஞானங்கள் தொடர்பாக நான்கு வருட விசேட இளமாணிப் பட்டங்களை வழங்கியது. இப் பாடநெறிகளில் தாதியியல், இயன்மருத்துவம், மருத்துவ ஆய்வுகூட விஞ்ஞானம், மருந்தியல், கதிரியக்க மற்றும் ஊடுகதிர்ப்படமெடுத்தல் ஆகிய பட்டங்கள்உள்ளடங்குகின்றது. 2010 ஆம் ஆண்டின் போது பல்கலைக்கழக மானியங்கள் ஆணைக்குழுவின் வழிகாட்டலின் கீழ் இப்பட்டப்படிப்பு நிகழ்ச்சித்திட்டங்கள் 3+1 (சாதாரண மற்றும் விசேட) என மாற்றப்பட்டன. 2014 ஆம் ஆண்டின் போது மாணவர்களிடமிருந்து ஏற்பட்ட எதிர்ப்புக்கள் மற்றும் பீட அங்கத்தவர்களின் வேண்டுகோளின் பிரகாரம் பட்டப்படிப்பு நிகழ்ச்சித்திட்டங்களின் கட்டமைப்பை சர்வதேச ரீதியில் ஏற்றுக்கொள்ளப்பட்ட 120 திறமைச்சித்தி என்ற நிகழ்ச்சித்திட்டத்தின் கீழ் மீளமைக்கப்பட்டது. இணைந்த சுகாதார விஞ்ஞானங்கள் பீடத்தில் ஆறு கற்கைத் துறைகளுடன் 57 கல்விசார் அலுவலர்களையும்48 கல்விசாரா அலுவலர்களையும் உள்ளடக்கியுள்ளது. இப்பீடத்திற்காக சேர்க்கப்பட்ட ஐந்தாம் குழு மாணவர்கள் தற்போது அவர்களின் கற்கைநெறியை பூர்த்தி செய்துள்ளனர். இதுவரையில் மேற்குறிப்பிட்ட பல்வேறு துறைகளில் 946 மாணவர்கள் பட்டப்படிப்பினை தொடர்கின்றனர். இதுவரையில் பட்டப்படிப்பினை நிறைவுசெய்த மாணவர்கள் எண்ணிக்கை 594 ஆகும்.

தற்போது பீடமானது வைத்தியசாலை சார்ந்த பயிற்சிகளை மாணவர்களுக்கு வழங்குவதற்காக அரச மற்றும் தனியார் வைத்திசாலைகளுடன் இணைவாக்கங்களை ஏற்படுத்தியுள்ளது. பீடத்தின் இயன்மருத்துவ சேவைக்கிளை வெளிநோயாளிகளுக்கு தரமான இயன்மருத்துவ சேவைகளை வழங்குவதோடு நோயாளர் சேவையை பீடத்தினுள் பெற்றுக் கொள்ளவும் சிறந்த சிகிச்சை பயிற்சி முன்னேற்ற சூழலை மாணவர்களுக்கு ஏற்படுத்தவும் உதவுகிறது.

அடைவுகள்

பல்கலைக்கழகத்தில் வைர விழாவைக் கொண்டாடும் அதே வேளை பீடத்தின் பத்தாவது ஆண்டு நிறைவு விழா ஏப்ரல் மாதம் 10 ஆம் திகதி கொண்டாடப்பட்டது. அதே நாளில் பல்கலைக்கழகத்தின் உபவேந்தர் “வைர விழாக் கட்டிடம்” எனப் பெயரிடப்பட்ட புதிய நிருவாகக் கட்டிடத்தினை வைபவ ரீதியாக திறந்து வைத்தார். இந்த நான்கு மாடிக் கட்டிடம் இரண்டு ஆய்வுகூடங்களையும் ஒரு பெரிய மாநாட்டு மண்டபத்தினையும் மேலதிகமாக நிருவாக மாடியினையும் திறந்தவெளி பரீட்சை மண்டபத்துடன் மாணவர்களின் நடவடிக்கைகளுக்கான பகுதியையும் உள்ளடக்கிக் காணப்படுகின்றது.
வரையறுக்கப்பட்ட சிகிச்சைக்கான பயிற்சிகளைப் பெற்றுக் கொள்ளுதலானது பேராதனை சிறிமாபோ பண்டாரநாயக்க விசேட சிறுவர் வைத்தியவாலையினைப் போன்று கண்டி போதனைவைத்தியசாலை மற்றும் பேராதனை போதனாவைத்தியசாலை ஆகியன கருத்தில் கொள்ளப்பட்டதானது இந்த ஆண்டில் அடையப்பட்ட முக்கியமானதொரு பெறுபேறாக கருத முடியும்.
மூன்றுமாடிக் கட்டிடத் தொகுதியினைக் கொண்ட பேராதனை இலங்கை வங்கியுடன் இணைந்த மருந்தியல், ஊடுகதிர் படமெடுப்பு சேவை நிலையம், புண்ணாற்றும் நிலையம் மற்றும் நோய் ஆய்ந்தறியும் நிலையம் ஆகியவற்றிற்கு குறித்து ஒதுக்கப்பட்டது. இச் சகல நடவடிக்கைகளும் 2018 ஆம் ஆண்டில் தொடங்கப்பட உள்ளது.
உயர்கல்வி மற்றும் நெடுஞ்சாலைகள் அமைச்சின் டிசம்பர் 28 ஆம் திகதி ஆஸ்திரியா அரசாங்கத்தின் மென் கடன் திட்டம் மூலம் உபகரணங்களுக்கான விலை கோரல் ஒப்பந்தத்திற்கான மனுவுக்கு இறுதி வடிவம் கொடுக்கப்பட்டது. இந்த உபகரணங்களானது ஏப்ரல் 2018 இல் வந்தடையவுள்ளது. இணைந்த சுகாதார விஞ்ஞானங்களுக்கான உயர்கல்வி பட்டப்படிப்புக் குழு நவம்பர் மாதம் ஸ்தாபிக்கப்பட்டு M.sc. M.phil மற்றும் ph.d பட்டங்களுக்கு உரிய துறைக் கற்கைகளை பீடம் ஆரம்பிக்கவுள்ளது. ஐந்து கல்விசார் அணியுறுப்பினர்கள் 2017 ஆம் ஆண்டு காலப்பகுதிக்குள் உள் வாங்கப்பட்டுள்ளனர்.

ஊடுகதிர் மற்றும் ஊடுகதிர் படமெடுத்தல், மருத்துவ ஆய்வுகூட விஞ்ஞானங்கள் துறை

- இத்துறையின் தற்போதுள்ள கட்டிடத்தின் II ம் கட்ட கருத்திட்ட முன்னீர்ச்சியினை விருத்தி செய்வதற்கு அனுமதி அளிக்கப்பட்டுள்ளது மேலும் நிர்மானிப்பு ஆரம்பிக்கப்படவுள்ளது.
- ஊடுகதிர் படமெடுக்கும் சேவை நிலையத்துக்கான ஓர் புதிய இடம் பேராதனை போதனா வைத்தியசாலைக்கு அண்மையில் விலைக்கு வாங்கப்படுகின்றது. இந்நிலையத்தின் சேவை 2018 ஆம் ஆண்டு ஆரம்பிக்கப்படவுள்ளது.

மருத்துவ இரசாயன ஆய்வுகூட விஞ்ஞான கற்கைத்துறை

- கலாநிதி ஆர்.பி. இளயபெரும 2015 ஆம் ஆண்டுக்கான விஞ்ஞான ரீதியான வெளியீட்டுக்கு ஜனாதிபதி விருதினைப் பெற்றுக் கொண்டார்.
- வெளியீடுகள்
  - சுட்டியிடப்பட்ட சஞ்சிகை - 01
  - சுருக்கவுரைகள்/மாநாட்டு வெளியீடுகள் - 09

  சர்வதேச ஆராய்ச்சி மாநாட்டுக்கு சமூகமளித்தல் - 01
- புதிதாக உள்வாங்கப்பட்ட மாணவர் தொகுதி – 2016/17 தொகுதி – 27 மாணவர்கள்

உடற்பயிற்சித் துறை

- பணிக்குழு அபிவிருத்தி
  செல்வி ஈ. லியனகே - 2017 ஏப்ரல் 25 ஆம் திகதியில் இருந்து மலேசியாவின் புனித பல்கலைக்கழகத்தின் சுகாதார விஞ்ஞானங்கள் பாடசாலையில் கலாநிதிப்பட்டத்தினை கற்கச் சென்றுள்ளார்.
- தசைக்கூட்டு ஆராய்ச்சிக் குழு: சிற்னிப் பல்கலைக்கழகத்தின் மாரடைப்பு ஆராய்ச்சிக் குழு - HMR ஆராய்ச்சிக் கருத்திட்டத்தின் ஒத்துழைப்புடன் இசங்கா வீரசேகர ஆராய்ச்சி செய்கிறார்.

தாதியியல் கல்வித்துறை

- பெப்ரவரி 01ஆம் திகதியிலிருந்து மருத்துவ இரசாயன ஆய்வுகூட விஞ்ஞான கற்கை துறையைச் சேர்ந்த சிரேஷ்ட விரிவுரையாளர் கலாநிதி ஆர்.பி.இளையபெரும தாதியியல் கல்வித்துறையின் புதிய தலைவராக நியமிக்கப்பட்டார்.
- M.Philஐ ஆரம்பித்த பணிக்குழு உறுப்பினர்களின் எண்ணிக்கை-1
- M.Philஐ தொடரும் பணிக்குழு உறுப்பினர்களின் எண்ணிக்கை-1
- Ph.D ஐ முடித்த பணிக்குழு உறுப்பினர்களின் எண்ணிக்கை-1
- Ph.D ஐ தொடரும் பணிக்குழு உறுப்பினர்களின் எண்ணிக்கை- 4

மருத்துவ பயிற்சித் துறை

உரிய அதிகாரிகளுடன் பிரயோசனமான பேச்சிவார்த்தைகள் நடத்தப்பட்டதன் பிரகாரம் தாதியல்கல்வித் துறைக்கு பட்டதாரிகளுக்கான மருத்துவ பயிற்ச்சியானது பேராதனை சிறிமாபோ பண்டாரநாயக்க விசேட சிறுவர் வைத்தியசாலையில் நடாத்த அனுமதி வழங்கப்பட்டன. எனவே 2013/2014 மாணவ தொகுதியினர் தனது மருத்துவப் பயிற்சியினை பேராதனை சிறிமாபோ பண்டாரநாயக்க விசேட சிறுவர் வைத்தியசாலையில் 2017 நவம்பர் 20 ஆம் திகதியில் இருந்து ஆரம்பித்தனர். மேலதிகப் பேச்சுவார்த்தைகள் கண்டி போதனைவைத்தியசாலை மற்றும் பேராதனை போதனா வைத்தியசாலைகளில் தாதிப் பட்டதாரிகளுக்கான மருத்துவப் பயிற்சிப் பிரவேசத்துக்காக நடைபெற்றுக் கொண்டிருக்கின்றது.

வெளிநாட்டு ஒத்துளைப்புகள்

- தாதியல் கல்வித்துறைக்கு ஒரு மைல்க் கல்லை அடைந்து கொள்ளும் முகமாக ஐக்கிய அமெரிக்காவின் ஜோன் கொப்கின் பல்கலைக்கழகத்தின் தாதியல் பாடசாலைக்கும் இணைந்த சுகாதார விஞ்ஞானங்கள் பீடத்தின் தாதியல் கல்வித் துறைக்கும் இடையில் ஓர் புரிந்துணர்வு ஒப்பந்தம் முன்வைக்கப்பட்டுள்ளது.
- ஜப்பானின் நிகட்டா பல்கலைக்கழகத்துடன் சகோதர தொடர்புகளின் கீழ் 2012/2013 தொகுதியில் உள்ள இரு தாதியல் மாணவர்கள் ஆராய்ச்சி புலமைப்பரிசில்கள் வழங்குவிக்கப்பட்டு அவர்களுடைய இறுதி வருட ஆராய்ச்சி கருத்திட்ட அறிக்கை நிகாட்டா பல்கலைக்கழகத்தின் வைத்தியப் பீடத்தின் சுகாதர விஞ்ஞானங்கள் பாடசாலையில் ஆராச்சி செய்து கொள்வதற்கு ஏற்பாடு செய்யப்பட்டுள்ளது.

விளக்கேற்றல் வைபோகம்

தாதியல் கல்வித்துறையில் 9 ஆவது விளக்கேற்றல் வைபோகம் ஜுன் மாதம் 14 ஆம் திகதி நடாத்தி வைக்கப்பட்டது. 2014/2015 பட்டதாரித் தொகுதியினர் தலைக் கவசங்களும் விளக்குகளும் வழங்குவிக்கப்பட்டு பட்டதாரி தாதி மாணவர்களுக்கான சத்தியப் பிரமாணங்கள் பாடல்களால் இசைக்கப்பட்டன.

பயிற்ச்சிப் பட்டறைகள்/சமூக சுகாதார நிகழ்ச்சிகள்

- “வேதனை முகாமைத்துவம் என்ற தலைப்பிலான பயிற்சிப்பட்டறை ஒன்று பெப்ரவரி 03 ஆம் திகதி தாதியல் பட்டதாரிகளுக்கு நடாத்தி வைக்கப்பட்டது.
- இரு சமூக சுகாதார வேலைத்திட்டங்கள் ஒக்டோபர் 04 ஆம் மற்றும் 06 ஆம் திகதிகளில் கந்தானப் பிரதேசத்திலும் தோட்டப் புறங்களிலும் 2011/2012 தொகுதி மாணவர்களால் நடாத்தி வைக்கப்பட்டன.

- ஒரு தொழில் வழிகாட்டல் நிகழ்ச்சியானது போட்டிப் பரிச்சைக்கு தோற்றவிருக்கும் இறுதி வருட மாணவர்களுக்காக 2017 நவம்பர் மாதம் 09 ஆம் திகதி நடாத்தி வைக்கப்பட்டது.
- 2006/2007 தொகுதியைச் சேர்ந்த இணைந்த சுகாதார விஞ்ஞானங்கள் பீடத்தின் மூன்று தாதிப் பட்டதாரிகளுக்கு ஒன்லைன் பேச்சுவார்த்தைகள் மூலம் கனடாவின் தொழில் வாய்ப்புகளின் தகவல் முக்கியத்துவத்தினை பரிமாற்றிக் கொண்டு தாதியர்கள் இந்த நாடுகளில் பொருத்தத் தன்மை வழங்குவிக்கப்பட்டன.
- பாடசாலை சுகாதாரக் கல்வி நிகழ்ச்சி ஒன்று பிலிமதலாவ தீரானந்த மத்திய கல்லூரியில் செப்டம்பர் 18 ஆம் திகதியில் இருந்து 23 ஆம் திகதி வரைக்கும் 2013/2014 மாணவத் தொகுதியினரால் ஒழுங்குபாடு செய்யப்பட்டது.

மருந்தியல் கல்வித்துறை

- சகல 11/12 தொகுதி மாணவர்களும் தமது மருந்தியல் பட்டப்படிப்பினை வெற்றிகரமாக பூர்த்தி செய்து கொண்டனர்.
- பேராதனை சிறிமாபோ பண்டாரநாயக்க விசேட சிறுவர் வைத்தியசாலையினைப் போன்று கண்டி போதனா வைத்தியசாலை மற்றும் பேராதனை போதனா வைத்தியசாலைகளில் வைத்தியவாலைப் பயிற்ச்சிகள் பெற்றுக் கொள்ளப்பட்டன.
- மாணவர்கள் கைத்தொழில் பயிற்சிகள், கைத்தொழில் விஜயங்கள் மற்றும் மருந்தியல் தொடர்பான மாநாடுகள் ஆகியவற்றில் பங்கு பற்றினர்.
- M.Phil ஐ ஆரம்பித்த பணிக்குழு உறுப்பினர்களின் எண்ணிக்கை - 1
- M.Philஐ தொடரும் பணிக்குழு உறுப்பினர்களின் எண்ணிக்கை- 2
- Ph.D ஐ முடித்த பணிக்குழு உறுப்பினர்களின் எண்ணிக்கை- 1
- Ph.D ஐ தொடரும் பணிக்குழு உறுப்பினர்களின் எண்ணிக்கை– 1
- இலங்கை அரச மருந்தாக்க கூட்டுத் தாபனத்துடன் “பல்கலைக்கழக அரச ஒசுசல” உடன் அரச கலை மருந்தகம் ஓர் ஒப்பந்தத்தினைக் கைச்சாத்திட்டுள்ளது.

அடிப்படை விஞ்ஞானத் துறை

- ஆய்வுகூட வசதிகள்
  புதிதாக அமைக்கப்பட்ட கட்டிடத்தின் 2 ஆம் மாடியின் பகுதியாக அடிப்படை விஞ்ஞானத்தின் பீடத்தின் வைரவிழாக் கட்டிடமாக ஒதுக்கப்பட்டது.
- 2016 ஆம் ஆண்டு இத் துறை உருவாக்கப்பட்டு நடைமுறைக்கு வந்ததன் பின்னர் MLS துறையின் ஒரு பிரிவாக ஒரு வருடமாக இயங்கி வந்தது.
- MLS துறையின் ஒரு சிரேஷ்ட விரிவுரையாளர் (தரம்1 நியமனம் பெற்றார்)

தோல்விகளும் நியாயப்படுத்தல்களும்

தாதியல் துறை

2011/2012 தொகுதி பட்டதாரிகள் தமது கல்விப் பாடத் திட்டடத்தினை மாணவர்களால் நடாத்தப்பட்ட வெவ்வேறு அடையாளப் பகிஸ்கரிப்புகள் காரணமாக உரிய நேரத்தில் முடிக்கப்படவில்லை. எவ்வாறிருந்த பொழுதிலும் ஒக்டோபர் இறுதியில் மற்றும் நவம்பர் 09 ஆம் திகதி நடைபெற்ற போட்டிப் பரீட்சைக்கு தோற்றுவதாக முடிவெடுக்கப்பட்டு சகல கல்வி நடவடிக்கைகளும் முடிக்கப்பட்டு 2018 ஆம் ஆண்டு பொதுப் பட்டமளிப்பு விழாவில் தோற்றி தமது பட்டங்களைப் பெற்றுக் கொள்வதற்காக ஏற்பாடுகள் செய்யப்பட்டன.

அடிப்படை விஞ்ஞானத் துறை

இத் துறையானது ஆய்வு கூடத்தைப் பெற்றிருந்த பொழுதிலும் வளாகத்தினுள் மனித உடலியல் மற்றும் உயிரியல் இரசாயணத்திற்கான செயன்முறை செயற்றிட்டங்கள் ஆரம்பிக்க முடியாததன் காரணம் கீழ் கட்டமைப்பு வசதிகள், உபகரணங்கள், அன்றாடப் பாவனைப் பொருட்கள் மற்றும் மனிதவளம் ஆகியன இந்த நேரத்தில் கிடைக்காமை ஆகும்.

எதிர்காலத்திட்டங்கள்

உடற்பயிற்சித் துறை

- உள்நாட்டு வெளிநாட்டு விசேட நிபுணர்களுடன் செயலமர்வுகள் மற்றும் பயிற்சிபட்டறைகளை நடாத்துதல்.
- உள்நாட்டு வெளிநாட்டுப் பல்கலைக்கழகங்களுடன் இணைந்து ஆய்வுகளை நடாத்துதல்.

MLS கல்வித் துறை

- திவிநெகுமக் கட்டிடத்தில் நோயாய்வு கூடத்தினை ஸ்தாபித்தல்
- வைத்திய ஆய்வு கூட விஞ்ஞானிகளுக்கு பயிற்ச்சிப் பட்டறையை நடத்துதல்
- பட்டதாரி மாணவர்களில் இறுதியாண்டு மாணவர்களுக்கு பயிற்சிப் பட்டறை நடத்துதல்

ஊடுகதிர் மற்றும் ஊடுகதிர் படமெடுத்தல்

- உள்நாட்டு வெளிநாட்டு விசேட நிபுணர்களுடன் செயலமர்வுகள் மற்றும் பயிற்சி பட்டறைகளை நடாத்துதல்.
- உள்நாட்டு வெளிநாட்டுப் பல்கலைக்கழகங்களுடன் இணைந்து ஆய்வுகளை நடாத்துதல்.

மருந்தியல் துறை

- பட்டப்படிப்பு பாடநெறிக்கான பாட மீளாய்வு ஒன்றினைச் செய்தல்
- திறந்த பல்கலைக்கழகத்தில் அரசாங்க ஒசுசல சமூக சேவைக்கும் மாணவர் பயிற்சிகளையும் வழங்குதல்
- பட்டப்படிப்புகளின் செயன் முறை நடவடிக்கைகளை விரிவுபடுத்தும் முகமாக புதிய மருந்தியல் ஆய்வு கூட நிர்மான வேலைப்பாடுகளை ஆரம்பித்தல்

அடிப்படை விஞ்ஞானத் துறை

- புதிய உபகரணங்களை கொள்வனவு செய்து ஆய்வு கூடப் பணிக்குழுவினரை ஆட்சேர்ப்பு செய்வதன் மூலம் அடிப்படை விஞ்ஞானத் துறையின் ஆய்வு கூடத்தினை அபிவிருத்தி செய்து முழுமையான செயற்பாட்டில் ஈடுபடுத்துதல். இதனை விட மேலதிகமாக, நாம் மனித உடலியல் விரிவுரைகளை நடாத்துவதுடன் இவ்வாறே செயன்முறை தொடர்களை நடாத்தி பொதுவான பாடங்களான புள்ளிவிபரவியல் போன்ற பாடங்களை சகல பட்டப்படிப்பு பாடநெறிகளுக்கும் நடத்துதல்.
- இத்துறையானது பழைய பீடாதிபதிக் காரியாலயத்தில் இட அமைவுக்கு இடமாற்றம் செய்யப்பட்டது.
- கல்விசார் மற்றும் கல்விசாரா அணியில் புதிய பணிக்குழு உறுப்பினர்களை ஆட்சேர்ப்பு செய்து கொண்டு சகல ஐந்து பட்டப்படிப்பு பாடநெறிகளுக்குமான பட்டதாரிகளுக்கு முக்கியமான சேவைகளை இத் துறைக்கு வழங்குதல்.

தாதியல் துறை

- 2018 ஆம் ஆண்டு மார்ச் மாதம் FAHS க்கும் ஜோன் கொப்கின்ஸ் பல்கலைக்கழகத்தின் தாதியல் பாடசாலைக்கும் இடையில் புரிந்துணர்வு உடன்படிக்கை முன்வைக்கப்பட்டு கைச்சாத்திடப்படவுள்ளது.
- எடின்வேக் பல்கலைக்கழகத்தில் இருந்து பிரதிநிதிகள் நவம்பர் மாதம் 15 ஆம் திகதி புரிந்துணர்வு ஒப்பந்தம் ஒன்று கைசாத்திடுவதற்கு ஏற்பாடுகள் செய்யப்பட்டுள்ளதுடன் இந்தியாவின் மும்பாயில் உள்ள எடின்வேக் பல்கலைக்கழகத்தின் பிராந்தியக் காரியாலயத்திலிருந்து ஒப்பந்தத்தை கைசாத்திடுவதற்கு ஏற்பாடுகள் செய்யப்பட்டுள்ளது.
- செயன் முறை நடவடிக்கைகளை சுமூகமாக நடத்துவதற்கு தாதி மாணவர்களின் வெவ்வேறு தொகுதியினருக்கு மனித வளமற்றும் கீழ்கட்டமைப்பு வசதிகளை அபிவிருத்தி செய்து பழைய தரத்திலான ஆய்வு கூடம் (OSL) மூலம் உடனடி சேவைப் பிரிவு மற்றும் சிகிச்சை சேவைப் பிரிவு ஆகியவற்றினை உருவாக்குதல்.
- தாதியல் துறையானது புண் ஆற்றும் நிலையத்தினை பேராதனை கட்டம்பேயில் உள்ள திவி நெகும கட்டிடத்தில் கீழ் மட்ட மாடியில் இணைந்த சுகாதாரப் பீடத்தின் தாதியல் துறையின் மேற்பார்வையிலும் கண்காணித்தலின் கீழும் இயங்கச் செய்தல்.
- தாதியல் துறையானது ஓர் வருடாந்த தாதியல் மாநாட்டினை பீடக் குழுவின் அனுமதியுடன் தொடங்கி பேராதனைப் பல்கலைக்கழகத்தின் இணைந்த சுகாதார விஞ்ஞானங்கள் பீடத்தின் 2015 ஆம் ஆண்டு மார்ச் மாதம் பேராதனைப் பல்கலைக்கழகத்தின் முதலாவது தாதியல் மாநாடு என்ற பெயரில் நடத்துதல்
- தாதியல் கல்வியில் முன்னணியில் திகழும் உயர் கல்வி நிறுவனமாக விழங்குவதற்கு தாதியல் கல்வித் துறை ஏற்பாடுகளைச் செய்துள்ளதுடன் மேலும் நாட்டில் உள்ள தாதியல் பட்டதாரிகளை M.Sc பட்டப்பின்படிப்பு பாடநெறிக்கு சேர்த்துக் கொள்ளுதல்.

3.3 கலைப்பீடம்

(பீடாதிபதி - பேராசிரியர் ஓ.ஜீ தயாரத்ன பண்டார)

அறிமுகம்

பேராதனைப் பல்கலைக்கழகத்தின் கலைப் பீடம் இலங்கையில் மானுடவியல் மற்றும் சமுக விஞ்ஞானம் ஆகிய துறைகளில் கற்பித்தல் ஆய்வு நடவடிக்கைகளின் முன்னோடியான நிலையமொன்றாகும். இப்பீடம் சமூக விஞ்ஞானம் மற்றும் மானுடவியலில் துறைகளில் 19 கலை இளமாணிப்பட்டங்களையும் வழங்குவதோடு வியாபார நிர்வாக மாணிப்பட்டம் (LLB) மற்றும் சட்டமாணிப் பட்டம் என்ற இளமாணிப் பட்டங்களையும் வழங்குகின்றது.2017 ஆம் ஆண்டின் போது பீடம் 3280 கலை (கலைமானி - 3202, சட்டம்- 207) முதல் பட்டதாரி அபேட்சகர்களுக்கு வசதிகள் வழங்கப்பட்டன. 2017 ஆம் ஆண்டில் கல்வியாண்டிற்காக 921 மாணவர்கள் அனுமதிக்கப்பட்டனர். அவர்களுள் கலைமானி 871 மற்றும் சட்ட பட்டப் படிப்பிற்காக 50பேரும் சேர்க்கப்பட்டிருந்தனர்.

அடைவுகள்

கலை பீடம் 2017 ஆம் ஆண்டின் போது 942 பட்டதாரிகளை உருவாக்கியுள்ளது.

BA(கௌரவ)	BA(கௌரவ)	சட்டமானிவணிகமானி	
616	212	60	54

கீழே தரப்பட்டுள்ளவாறு முதலாவது பட்டப்படிப்பு பட்டங்களை சுருக்கமாக வகைப்படுத்திக் கொள்ள முடியும்.

முதலாம் வகுப்பு	இரண்டாம் வகுப்பு		சித்தி
	கீழ்	மேல	
27	421	304	190

இவ்வாண்டில் பீடமானது மானுடவியல் மற்றும் சமுக விஞ்ஞானங்கள் துறையில் இரண்டாவது சர்வதேச கருத்தரங்கை (ICHSS) நடாத்தியது. இது 2017 ஆம் ஆண்டின் பல்வேறு துறைகளில் நடாத்தப்பட்ட ஆய்வுகள் தொடர்பான விடயங்களைப் பரிமாறிக் கொள்வதற்கு ஏதுவாக அமைந்தது. மேலும், 2017 ஆம் ஆண்டின் ICHSS 2017மாநாட்டில் முன் வைக்கப்பட்ட பல்வேறு ஆய்வுக் கட்டுரைகள் கலை பீடத்தின் ஆய்வு நடவடிக்கைகளை மேம்படுத்துவதற்கும் ஆய்வுத்துறையில் தடம் பதிப்பதற்கும் உருதுணையாக அமைந்துள்ளன. அத்துடன், இக்காலப்பகுதியில் பாளி மொழியில் பல்வேறு விடயங்களை இளம் மற்றும் சிரேஷ்ட ஆய்வாளர்கள் பகிர்ந்து கொள்ள வேண்டும் என்கின்ற நோக்கத்தில் பாளி மற்றும் பௌத்த கற்கைகள் துறை 3 ஆவது சர்வதேச பாளி மொழிக் கருத்தரங்கையும் ஒழுங்கு செய்திருந்தது. அது தவிர, கலை பீடத்தின் இளம் பட்டதாரி மாணவர்களின் ஆய்வு நடவடிக்கைகளை வெளிக் கொண்டு வருவதற்கு அடித்தளம் அமைக்கக் கூடியவாறு 2017 ஆம் ஆண்டில் கலை பீட ஆய்வு மாநாடு பீடத்தினால் மிக வெற்றிகரமாக நடாத்தப்பட்டது.

இவ்வாண்டில் பீடமானது கீழ்வரும் பல்கலைக்கழகங்களுடன் புரிந்துணர்வு உடன்படிக்கைகளில் கைச்சாத்திட்டது.

துறை	புரிந்துணர்வு ஒப்பந்தம்	நாடு
புவியியல்	பேராதனைப்பல்கலைக்கழகத்தின் புவியியல் துறை மற்றும் சூர்ச் பல்கலைக்கழகத்தின் புவியியல் துறை (மாணவர் ஆராய்ச்சி பரிமாற்றம் மற்றும் கல்வி வெளியீடுகளை இணைத்தல்)	சுவிட்ஸலாந்து
சட்டம்	பென்சில்வேனியா மாநில பல்கலைக்கழகத்தின் சட்டத்துறை டிக்சன் பாடசாலை (பணிக்குழு/மாணவர் பரிமாற்ற நிகழ்ச்சித் திட்டம்)	ஐக்கிய அமேரிக்கா

கீழ் கட்டமைப்பு அபிவிருத்தி கருத்திட்டங்களின் கீழ், பின்வரும் புதுப்பித்தல் வேலைப்பாடுகள் ஆரம்பிக்கப்பட்டுள்ளன.

1. 75 வருடம் பழைமை வாய்ந்த கலைக் காட்சிக் கூடம் மற்றும் பிரதான கலைத்துறைக் கட்டிடத்தினை புதுப்பித்தல்
2. பிரதான கலத்துறைக் கட்டிடத்தின் மலசல கூடத் தொகுதியினை புதுப்பித்தல்
3. புதிய கலைக் கூடக் கட்டிடத்தின் மலசல கூடத் தொகுதியினை புதுப்பித்தல்

புலமைப்பரிசில்கள்/

பீடமானது பல்வேறு வெளிநாட்டு பல்கலைக்கழகங்களுடன் இணைந்து மேற்கொண்ட நிகழ்ச்சித் திட்டங்களின் கீழ், பின்வரும் பல மாணவர்களுக்குப் புலமைப்பரிசில்களையும் வழங்கியது.

பல்கலைக்கழகத்தின் பெயர்	புலமைப்பரிசில்களின் எண்ணிக்கை	கால அளவு
ஜப்பான் - சகா பல்கலைக்கழக மாணவர் பரிமாற்ற நிகழ்ச்சித் திட்டம்	01	ஒரு வருடம்
ஜப்பான் - பூகுஓகா பெண்கள் பல்கலைக்கழக மாணவர் பரிமாற்ற நிகழ்ச்சித் திட்டம்	05	ஒரு வருடம்
கொரியா, டொங்க்குக் பல்கலைக்கழக மாணவ பரிமாற்ற நிகழ்ச்சித் திட்டம்	03	அரை வருடம்
ஜப்பான், ஹொக்கைடோ பல்கலைக்கழக மாணவ பரிமாற்ற நிகழ்ச்சித் திட்டம்	01	ஒரு வருடம்

எதிர்காலத் திட்டங்கள்

கலை பீடமானது கலைப் பட்டப்பாடநெறிகள், ஆய்வு மற்றும் அபிவிருத்திச் செயற்பாடுகள் என்பனவற்றை விருத்தி செய்வதன் மூலம் நாட்டிற்குப் பல்வேறு துறைகளிலும் பங்களிப்புச் செய்கின்றது. காணப்படும் பட்டப்படிப்புப் பாடநெறிகளைப் புதுப்பித்தல், புதிய பட்டப்படிப்புப் பாடநெறிகளை அறிமுகஞ் செய்தல், செயற்பாடு மற்றும் களப்பயிற்சி நிகழ்ச் திட்டங்களை வழங்குதல், முன் தொழிற் பயிற்சிகளை வழங்குதல் என்பன இதில் அடங்கும். பதவியணியினரினதும் மாணவர்களினதும் ஆங்கில மொழிப்புலமையை விருத்தி செய்வதற்கான நடவடிக்கைகளை மேற்கொள்ளுதல். வகுப்பறைகள், கலந்துரையாடல் அறைகளை விருத்தி செய்வதன் மூலம் பௌதீக, உட்கட்டமைப்பு வசதிகளை விருத்தி செய்வதற்கும் நாம் நடவடிக்கை எடுத்துள்ளோம். சர்வதேச மாநாடுகளையும் பட்டப்படிப்பு மாணவர்கள் ஆய்வுக் கருத்தரங்குகளையும் வருடாந்தம் நடாத்துவதன் மூலம் பீடத்தின் ஆய்வு, ஆராய்ச்சி நடவடிக்கைகளை மேம்படுத்துவதற்கும் உத்தேசித்துள்ளோம். அத்துடன் நாம் நாட்டின் கலை மற்றும் இலக்கியத் துறையை மேம்படுத்துவதற்குப் பங்களிப்புச் செய்வதற்கும் உத்தேசித்துள்ளோம்.

எதிர்வரும் ஐந்தாண்டுகளில் கலைமானிப் பட்டப் படிப்பு நிகழ்ச்சித்திட்டத்தைப் பின்வரும் துறைகளில் தொழில் வாய்ப்புக்களைப் பெறக் கூடியவாறு மாற்றியமைப்பதற்கு உத்தேசித்துள்ளோம்:

- பீடத்தை மையமாகக் கொண்ட கலைமானி விசேட பட்டப் பாடநெறிகளுக்கு மாணவர்களைப் பதிவு செய்வதனைக் குறைத்து திறன் மற்றும் தேர்ச்சி மட்ட விருத்தியை மையமாகக் கொண்ட கலைமானி விசேட பட்டங்களுக்கு மாணவர்களை அனுமதித்தல்.
- மரபு ரீதியான மூன்று பாடங்களைக் கொண்ட பொது, விசேட பட்டப் பாடநெறிகளுக்கு மாணவர்களைப் பதிவு செய்வதனைக் குறைத்து தொழில் மையமாகக் கொண்ட கலைமானி விசேட பட்டங்களை அறிமுகம் செய்தல். அறிவுக் கூறுகளைக் குறைத்து திறன்கள் மற்றும் தேர்ச்சிக் கூறுகளை அதிகரிப்பதன் மூலம் இதனை மேற்கொள்ளலாம்.

கலைப் பாடநெறிகளை மேம்படுத்துவதற்குத் தேவையான நிதி மற்றும் ஏனைய வளங்கள் எமக்குக் கிடைக்கும் என நாம் நம்புகின்றோம்.

2018 ஆம் ஆண்டில் கலைப்பட்டப் பாடநெறியை மேம்படுத்துவதற்கு கீழே குறிப்பிடப்பட்ட திட்டங்கள் வகுக்கப்பட்டுள்ளன.

1. பீடத்தின் தரக்கட்டுப்பாட்டுக் கலத்தின் (FAQC) கீழ் அனைத்துத் தரக்கட்டுப்பாட்டுச் செயற்பாடுகளையும் மேற்கொள்ளுதலும் மற்றும் வழமையான தரக்கட்டுப்பாட்டு FAQC கூட்டங்களை நடாத்துதல்
2. பீடத்தின் மூலம் வழங்கப்பட்ட பாடத்திட்ட அபிவிருத்திக்கு தேவையான வழிகாட்டல்களை வழங்கல்
3. கல்விசார் அணியினருக்கு பாடத்திட்ட அபிவிருத்தில் கரத்தரங்குகளையும் பயிற்ச்சிப் பட்டறைகளையும் நடத்துதல்
4. பாடத்திட்ட மீளாய்வில் விழிப்புணர்வு நிகழ்ச்சிகளை நடத்துதல்
5. பாடத்திட்ட மீளாய்வு மற்றும் மீளமைப்பு
6. பீடத்தினால் வழங்கப்பட்ட பாடத்திட்ட மீளாய்வுக்கும் மீளமைப்புக்குமான விழிப்புணர்வு நிகழ்ச்சி
7. தற்போது பாவனையில் உள்ள கற்பித்தல் முறைகளை மதிப்பீடு செய்தல்
8. உரிய பாடநெறிகளுக்கான புதிய கற்பித்தல் முறைமைகளை அடையாளம் கண்டு கொள்ளல்
9. மாணவர் மையக் கற்றல் நடவடிக்கைகளை மேம்படுத்துவதற்காக கற்பித்தல் முறைகளைப் புதுப்பித்தல்.

10. மலலசேகர கட்டடத்தை புதுப்பித்தலும் மேம்படுத்தலும்
11. முன்மொழியப்பட்ட 7 மாடிக் கட்டடத்தை நிர்மாணித்தல்.
12. புவியியல் துறைக்கட்டடத்தை விரிவாக்கும் நிர்மானப்பணிகளை மேற்கொள்ளுதல்.
13. கல்வி துறைக்குரிய மாதிரி வகுப்பறையை நிர்மானித்தல்
14. மனநல ஆய்வு கூடம் ஒன்றை அமைத்தல்.
15. தொல்பொருள் ஆய்வு கூடத்தை புத்தாக்கம் செய்தல்
16. GIS ஆய்வு கூடத்தை மேம்படுத்துதல்
17. மொழி ஆய்வு கூடத்தை நிர்மானித்தல்
18. பீடத்தின் கற்பித்தல் உபகரணங்களையும் தளபாடங்களையும் கொள்வனவு செய்தல்
19. புதியகாரொன்றை பீடாதிபதிக்கு கொள்வனவு செய்தல்
20. முழு பீடத்தினையும் வலையமைப்பிற்கு உட்படுத்துதல்
21. WI-FI வலையமைப்பை ஸ்தாபித்தல்
22. பீட நூலகத்தை விஸ்தரித்தல்
23. உரிய நுல்களையும் சஞ்சிகைகளையும் கொள்வனவு செய்தல்
24. புதிய கல்விசார் கல்விசாரா பணிக்குழுவினரின் பதவி நிலைகளை கோருதல்
25. சகல பாடநெறிகளையும் - கற்கைநெறிகளையும் மாணவர்கள் மூலம் மதிப்பாய்வு செய்தல்
26. அனைத்துப் பாடநெறிகளிலும்.ஃ நிகழ்ச்சித்திட்டங்களிலும் ஆசிரியர்களின் கற்பித்தலை மதிப்பிடுதல்.
27. தரமான கற்பித்தல் விருது ஒன்றினை அறிமுகப்படுத்தல்
28. ஆசிரியர் மதிப்பீட்டில் கல்விசார் அணிக்கு விழிப்புணர்வு நிகழ்ச்சி
29. உரிய சிரத்தை உடையோர்களிடம் திறந்த நாட்களை மாணவர்களுக்காக நடத்துதல்
30. உள்ளுறைவாளர் பயிற்சியினை நடத்துதல்
31. மாணவர்களுக்கு கட்டாய முன் பயிற்சி நிகழ்ச்சித்திட்டங்கள் மூலம் தேவையான தொழிற்பயிற்சி நிகழ்ச்சித்திட்டங்களை வழங்குதல்.
32. உரிய சிரத்தை உடையோர்களுடன் இணைப்பிணை மேம்படுத்தி பீடம் - தொழில் தருணர்களுடன் ஆலோசனை முறைமையை ஏற்படுத்துதல்
33. ஆலோசனை உள்ளுறைவாளர் நிகழ்ச்சியின் ஊடாக பாடத்திட்டத்தரிற்கான உரியகைத் தொழில் பயிற்ச்சியை சேர்த்துக் கொள்ளல்
34. பட்டப்படிப்புகள், மற்றும் மாணவர் பரிமாற்றத்தினை வெளிநாட்ட பல்கலைக்கழகங்களுடன் இணைப்பினை ஸ்தாபித்தல்
35. அளவைக்குரிய பொருளியலில் புதியபட்டப்படிப்பு பாடநெறியை அறிமுகப்படுத்துதல்
36. விஞ்ஞானக் கல்வி கற்பித்தலில் பட்டப்படிப்பு
37. ஒப்பிட்டு சமயத்தில் பட்டப்படிப்பினை அறிமுகப்படுத்தல்
38. ஆலோசனைத் துறையில் பட்டப்படிப்பினை அறிமுகப்படுத்தல்
39. பல்- கலாச்சார கல்வியில் பட்டப்படிப்பினை அறிமுகப்படுத்தல்
40. கலைமானிப் பட்டத்தில் ஒப்பீட்டு இலக்கியத்தினை அறிமுகப்படுத்தல்
41. கலைமானிப் பட்டத்தில் மொழி பெயர்ப்பு கல்வியினை அறிமுகப்படுத்தல்
42. கல்விமானியில் ஆங்கில மொழி கற்பித்தல் பாடசாலைகள்
43. கல்விமானியில் உடற் கல்வி
44. கல்விமானியில் கணிதம் கற்பித்தல்
45. BA(கௌரவ) இல் அவிவிருத்தி திட்டமிடல் மற்றும் பயிற்ச்சி
46. BA(கௌரவ) இல் வங்கியல் கல்வி
47. டிப்ளோமா பாடநெறிகள் மற்றம் சான்றிதழ் பாடநெறிகள்
48. சமூக முனைப்பு அபிவிருத்திப் பிரிவினை ஸ்தாபித்தல்
49. பிரஞ்சு துறையினை ஸ்தாபித்தல்
50. மனிதவியல் மற்றும் சமூக விஞ்ஞானங்கள் ஆராய்ச்சி நிலையத்தினை ஸ்தாபித்தல்
51. சீன மொழி கற்பித்தல் பிரிவினை ஸ்தாபித்தல்
52. வங்கியல்கல்வித் துறையினை ஸ்தாபித்தல்.
53. கலை மாணவர்களுக்கான டிப்ளோமா பாடநெறியினை (ELTU) ஆரம்பித்தல்
54. MM மற்றும் ஏனைய IT வசதிகள் / SMART வகுப்பறைகளுடன் சகல வகுப்பறைகளையும் சகலருக்கும் மேம்படுத்துதல்
55. Moodle ஐ சகல துறைகளுக்கும் அறிமுகப்படுத்தல்
56. வாசித்தல்.ஃ கற்றல் பொருட்களை (பாடநெறிப் பொதிகள்) அறிமுகப்படுத்தல்
57. பட்டப்படிப்பு மாணவர்களுக்கு 2008 ஆராய்ச்சி மாசபை
58. களப் பயிற்ச்சி ஒத்துளைப்பு மற்றும் சகல கற்பித்தல் நிகழ்ச்சிகளையும் எட்டிப் பிடித்தல் செயற்பாடுகளை உட்படுத்தல்
59. பீடத்தின் இணையத்தள மேம்பாட்டு பிரிவு கற்புல செவிப்புல பிரிவு ஆகியவற்றினை ஸ்தாபித்தல்
60. சகல விடய சங்கங்களிலும் போட்டிகளையும் திறமைக் காட்சிகளையும் ஏற்பாடு செய்தல்

61. பீடாதிபதியின் பட்டியலை அறிமுகப்படுத்தல்
62. 4 ஆம் வருட இறுதியில் தொழில் சந்தையை ஏற்பாடு செய்தல்
63. தேசிய தேவை மற்றும் பகுத்தறிவு அடிப்படையில் வருடாந்த ஆராய்ச்சி மானியங்களை பகிர்ந்தளித்தல்
64. பீடத்திற்கு ஒதுக்கப்பட்ட சஞ்சிகைகளில் கட்டடாயமாக்கப்பட்ட வெளியீடுகளுக்கு வருடாந்த ஆராய்ச்சி மானியங்களை இணைத்தல்
65. பீட ஆராய்ச்சிக் குழுவின் செயற்பாடுகளை பலமாக்குதல்
66. புகழ் பெற்ற ஆராய்ச்சிகளுக்கு அடையாளம் காணப்பட்ட நிறுவனங்களுடன் புரிந்துணர்வு ஒப்பந்தங்களை உருவாக்குதல்.
67. புரிந்துணர்வு ஒப்பந்தங்களுக்கு ஏற்ப பாடநெறிகளில் இணைப்புகளை உருவாக்குதலும் ஒருங்கிணைத்தலும்
68. உயர் தரத்திலுள்ள வெளிநாட்டு பல்கலைக்கழகங்களில் இருந்து வருகை தரு புலமையாளர்களை அழைத்தல்
69. சிறந்த நபர்களுடைய சமூகமளித்தல்களை மாதாந்த பொது கருத்தரங்கு தொடர்களை நடாத்துதல்
70. கற்கைநெறிகளுக்காக சிறந்த நபர்களை விருந்தினர்களாகவும் வருகை தரு விரிவுரையாளர்களாகவும் அழைத்தல்
71. மனிதவியல் மற்றும் சமூக விஞ்ஞானங்களில் சர்வதேச ஆராய்ச்சி நிகழ்ச்சிகளை உருவாக்குதல்
72. புகழ் பெற்ற இணைந்த ஆராய்ச்சிக் கருத்திட்டங்களுக்கு பீட ஒப்பந்தங்களை.˙.புரிந்துணர்வு ஒப்பபந்தங்களை ஏற்படுத்துதல்
73. கலைக்களுக்கிடையிலான பல்கலைக்கழகங்களுக்கிடையிலான உடனுழைப்பினை (மனிதவியல் மற்றும் சமூக விஞ்ஞானங்கள்) ஆராய்ச்சிகளுக்காக நாடு முழுவதும் உள்ள பீடங்களுடன் தொடர்பை மேம்படுத்தல்
74. பீட அல்லது தனிப்பட்ட துறைகளை அடிப்படையாகக் கொண்டு தேசியத் தேவைக் கேற்ப பல் கோட்பாட்டு ஆராய்ச்சி நிகழ்ச்சிகளை நடாத்துவதற்கு ஆர்வமுள்ள நிறுவனங்களையும் மற்றும் ஆராய்ச்சியாளர்களையும் உரிய முறையில் ஊக்குவித்தல்
75. பரிந்துரைக்கப்பட்ட எழுத்தாற்றல் அல்லது மற்றும் ஆராய்ச்சிகளில் பயிற்ச்சிப் பட்டறைகளையும் கருத்தரங்குகளையும் நடத்துதல்
76. IELTS, TOFEL, மற்றும் GRE தகுதி ஆகியவற்றை கற்க்க தகுதிகாண் விரிவுரையாளர்களை ஊக்கவித்தல்
77. தொழில் வழிகாட்டல் பிரிவினூடாக பட்டப்பின்படிப்பு சந்தர்ப்பங்களைப் பெற்றுக் கொண்ட இளம் பணிக்குழுவினருக்கு தொழில் ஆலோசனை சேவையை ஸ்தாபித்தல்
78. பீட ஆலோசனைப் பிரிவை ஸ்தாபித்தல்
79. பீட மாணவர் நலன்புரி நிலையத்தை மேம்படுத்தல்
80. பல்கலைக்கழக கலாசார நிலையத்தினை மேம்படுத்துதல்
81. பட்டப்படிப்பு பாடத்திட்டத்திற்கு உடற் கல்வி அலகினை அறிமுகப்படுத்தல்
82. வழமையான பீட விளையாட்டு நடவடிக்கைகளை ஏற்பாடு செய்தல்
83. பீடக் கலைச் சபையின் ஊடாக சங்கீதம், கலை மற்றும் நாடகம் ஆகிய பயிற்ச்சி நிகழ்ச்சிகளை அறிமுகம் செய்தல்
84. துறைகள் / சங்கங்கள் / நிலையங்கள் ஆகியவற்றினூடாக கருத்திட்டங்கள் / CSR சமூக அபிவிருத்திகளை மேற் கொள்ளுதல்
85. பீட உறுப்பினர்களுக்காக பீடத்தின் பாதுகாப்புக் குழு விழிப்புணர்வு நிகழ்ச்சிகள் நடாத்துதல் ஆகியவற்றை ஸ்தாபித்தல்
86. அடையாளப் படுத்தப்பட்ட இடங்களில் தீ முன் எச்சரிக்கை மற்றும் தீயணைப்புக் குளாய் ஆகியவற்றினை பொருத்துதல்
87. கணணி ஆய்வு கூடங்கள் மற்றும் சேவர் அறைகள் போன்ற அடையாளப் படுத்தப்பட்ட CCTV நிழல் படக்கருவி / பாதுகாப்பு முறைமைகளை நிறுவுதல்

3.4 பல் மருத்துவ விஞ்ஞானங்கள் பீடம்

(பீடாதிபதி - பேராசிரியர் டப்ளி.எம்.திலகரத்ன)

அறிமுகம்

பேராதனைப் பல்கலைக்கழக பல்மருத்துவ விஞ்ஞானபீடம் (FDS) மற்றும் பல்மருத்துவ (போதனா) வைத்தியசாலையும் கற்பித்தல், ஆராய்ச்சி மற்றும் நோயாளர் பராமரிப்புக்கு உதவுவதோடு அதன் கட்டிடத்தொகுதிகள் சர்வதேச நியமங்களுக்கு அமைவான நவீன கருவி வசதிகளையும் கொண்டுள்ளது. பல்மருத்துவ விஞ்ஞான பீடமானது நாட்டின் பல்மருத்துவர்களை பயிற்றுவிக்கும் ஒரே நிறுவனமாக காணப்படுவதோடு அதன் 7 கல்வித்துறைகளாக அடிப்படை விஞ்ஞானம், சமூக பல்மருத்துவ சுகாதாரத் துறை, வாய் மருத்துவம்,வாய் மற்றும் தாடைமுக சத்திர சிகிச்சை, வாய் நோயியல்,செயற்கை பல்கட்டுதல், மற்றும் பல் நிரப்பல் துறைகளை கொண்டுள்ளது. பல்மருத்துவ விஞ்ஞான பீடமானது (FDS) வருடாந்தம் 80 பல் மருத்துவர்களை பயிற்றுவிக்கின்றது. பட்டதாரி மாணவர்களை பயிற்றுவிப்பதற்கு மேலதிகமாக பல்மருத்துவ நிபுணர்களைபட்டப்பின் படிப்பு முகாமைத்துவங்களுக்கான மருத்துவ நிறுவகத்துடன் கூட்டிணைந்து பயிற்றுவிக்கவும் ஏனைய உதவி பல்மருத்துவர்களை பயிற்றுவிப்பதும் ஏனைய தொழிற்பாடுகளாக காணப்படுகின்றது. மேலும் பல்மருத்துவ பீடத்தின் (FDS) (போதனா) வைத்தியசாலையானது மூன்றாம் நிலை ஆலோசனை நிலையமாக நோயாளர் பராமரிப்பிற்காக காணப்படுவதோடு அதன் வசதிகளை மருத்துவ பீட மற்றும் இணைந்த சுகாதார விஞ்ஞானங்கள் பீட மாணவர்களும் அவர்களின் பயிற்சிகளுக்காக பயன்படுத்துகின்றனர். கற்பித்தல் மற்றும் சேவை வழங்கல் நடவடிக்கைகள் தவிர குறிப்பிடத்தக்களவு ஆய்வு செயற்றிட்டங்களும் உள்நாட்டு மற்றும் வெளிநாட்டுப் பங்களிப்புக்களுடன் மேற்கொள்ளப்படுகின்றன. 2017 ஆம் ஆண்டில் இருந்து பட்டப் பாடநெறியானது ஐந்தாண்டுகளுக்கு நீட்டப்பட்டுள்ளது.

அடைவுகள்

- முதலாவதாக உள்வாங்கப்பட்ட (2017/2018) தொகுதி மாணவர்கள் ஐந்துவருட பாடத்திட்டத்திற்கமைவாக ஐந்து வருடத்திற்கான பட்டப்படிப்பு பாடத்திட்டத்தினை 2018 ஜனவரி 30 ஆம் திகதி இலங்கையின் பல் மருத்துவத்தில் ஆரம்பித்தது. மிகவும் குறிப்பிடத்தக்க நிகழ்வாக காணப்படுகின்றது.
- அடிப்படை விஞ்ஞானங்கள் முதலாவது இரண்டாவது அரையாண்டுகள் புதிதாக ஆரம்பிக்கப்பட்ட ஐந்து வருட பல் மருத்துவ பாடத்திட்டம் வெற்றிகரமாக அமுல்படுத்தப்படுகின்றது. நாம் மேலும் இந்த புதிய பாடத்திட்டத்தினை அமுல்படுத்தப்பட்டதன் பின்னர் பற்றிய பின்னூட்டல்களை அதன் பகுதி சாரரிடம் இருந்து பெற்றுக் கொள்வதற்கு ஒரு பயிற்சி பட்டறை நடத்தினோம்.
- தடயவியலில் M.Sc பட்டப்பின் படிப்பினை கொண்டு நடாத்துவதற்கு பல்கலைக்கழக மானியங்கள் ஆணைக் குழு அனுமதி வழங்கியுள்ளது. பல்கலைக்கழகமானியங்கள் ஆணைக் குழுவின் தரநிர்ணயக் குழுவினால் வாய் வழி வைத்திய மற்றும் வாய்வழி கதிரியக்க சிகிச்சை ஆகியவற்றில் M.Sc பட்டப்பின்படிப்பு பாடநெறிகளை கற்பிப்பதற்கு அனுமதி வழங்கியுள்ளது. வாய்வழி நோயியலில் M.Sc பட்டப்பின்படிப்பினை கற்பிப்பதற்கு பல்கலைக்கழகத்தின் மூதவை அனுமதி வழங்கி அதனை பல்கலைக்கழகமானியங்கள் ஆணைக் குழுவின் அனுமதியைப் பெறுவதற்கு அனுப்பப்பட்டுள்ளது.
- சிறிய ரக வாய்வழி சிகிச்சையில் முதுநிலை விஞ்ஞான மானி (MSc) பாடநெறியை பல்கலைக்கழகத்தின் பேரவை கூட்டத்தில் (428) 22.11.2017 அன்று அனுமதி வழங்கியுள்ளது.
- 5 மில்லியன் ரூபா சர்வதேச ரோட்றி கழகத்தினால் புற்றுநோய் விழிப்புணர்வு கருத்திட்டத்திற்கு புற்று நோய் பாதுகாப்பு சேவை நிகழ்ச்சிக்காக பெறப்பட்டது. OMFS, FDS
- செயற்கை முறை பல்வைத்தியத் துறை கல்வியியல் கண்ணொளித் தொடரொன்றினைத் தயாரிப்பதற்கு ஏழு (7) கண்ணொளிகளை பட்டப்படிப்பு மாணவர்களுக்கும் பல்வைத்திய தொழிநுட்பவியலாளர்களுக்கும் கற்பிப்பதற்காக தயாரிக்கப்பட்டுள்ளன.
- சீரமைப்பு பல்மருத்துவத் துறை 2017 ஆம் ஆண்டு விஷேட சட்டதிட்டங்களுக்கான நோயாளிகளின் செலவை மீட்டுக் கொள்வதற்காக 5,020,729.23 சம்பாதித்துக் கொண்டது.
- DELU உடைய முகப்பு பக்கத்தினை FDS இல் முகப்பு பக்கத்தில் வெளியிடப்பட்டுள்ளது.(weblink: http://dental.pdn.ac.lk/e-learn1.php).
- பதினைந்து மேசைக் கணணிகள் (1.3 மில்லியன் பெறுமதியானது) பீடாதிபதி/ FDS உடைய வழிகாட்டலிலும்UK இன் உடைய இலங்கை வைத்திய மற்றும் பல்வைத்திய சங்கத்தின் பேராசிரியர். டி. வை. டி சமரவிக்ரம (UK) உடைய உயரிய ஒத்துளைப்புடனும் புதிய கணணி ஆய்வுக்கூடத்திற்கு பெற்றுக் கொள்ளப்பட்டது. 60 மாணவர்களுக்கான புதிய கணணி மேசைகளுக்கான கொள்வனவு நடவடிக்கைகள் ஆரம்பிக்கப்பட்டுள்ளன.

  DELU சில சுகாதாரக் கல்வி கண்ணொளிகளைத் தயாரித்துள்ளது.

காணொளி நிகழ்ச்சிகள்	ஆசிரியர்கள்
வாய் புற்றுநோயும் மற்றும் பாக்கும்	பேராசிரியர்.டபிளியூ. எம்.திலகரத்ன
தாடை இணைப்புகளும் அதனுடன் கூடிய நோய்களும்	பேராசிரியர். ருவான் ஜெயசிங்க
பாற்பற்கள்	கலாநிதி சந்ர கேரத்
செயற்கைப்பல்களும் அதனை பாவிப்பதற்கான ஆலோசனைகளும்	கலாநிதி விஜிர ஜெயசிங்க கலாநிதி இந்திக்க திலக்குமார
நீங்கிய பற்களுக்கு செயற்கைப்பற்களைப் பொருத்துதல்	கலாநிதி விஜிர ஜெயசிங்க கலாநிதி இந்திக்க திலக்குமார
பல் பாதுகாப்பு	கலாநிதி மானில் பொன்சேகா கலாநிதி கிஷான் எதிரிசிங்க

- பல்வைத்திய விஞ்ஞானங்களின் இலத்திரனியல் கற்கை நெறிகளை நோக்காகக்கொண்டு FDS கல்விசாரா அணி அங்கத்தவர்களுக்கும் மற்றும் மாணவர்களுக்கும் “DENTMOODLE”என்ற பயிற்சிப் பட்டறை நடத்தப்பட்டது.
- சராசரியான எண்ணிக்கையான சத்திரசிகிச்சைகள் 01.01.2017 இலிருந்து 20.12.2017 வரைக்கும் நோயாளிகளுக்கு பிளவுபட்ட உதடுகளையும் மற்றும் தகடுகளையும் திருத்துவது உட்பட சுமார் 200 வரை மேற்கொள்ளப்பட்டன.

ஏனைய நிறுவனங்களுடனான புரிந்துணர்வு ஒப்பந்தங்களும் மற்றும் ஒப்பந்தங்களும்

- சித்தாலேப, கெட்டிகொட குறூப் குழுமத்துடனும் (HGC) பேராதனைப் பல்கலைக்கழக பல்வைத்திய பீடத்துடனும் ஒப்பந்தம் செய்யப்பட்டுள்ளது. – 23.01.2017
- ஐக்கிய அமெரிக்காவின் ரெம்பில் பல்கலைக்கழகத்துடன் புரிந்துணர்வு ஒப்பந்தம் செய்யப்பட்டுள்ளது. - 23.01.2017
- இந்தியாவின் கூர்க் பல்வைத்திய பாடசாலையுடன் புரிந்துணர்வு ஒப்பந்தம் செய்யப்பட்டுள்ளது. – 28.07.2018
- வைத்திய பீடத்தின் பல் வைத்திய மற்றும் மயக்கமருந்தியல் நிபுணத்துவ மற்றும் நெருக்கடியான பாதுகாப்பு துறையினதும் வாய்வழி முக என்பு மேற் பல்லுக்கசூரிய சிகிச்சை துறையுடன் புரிந்துணர்வு ஒப்பந்தம் செய்யப்பட்டுள்ளது. - 28.12.2017

ஆராய்ச்சி அடைவுகள்

- பேராசிரியர் டபிளியூ எம் திலகரத்ன மற்றும் பேராசிரியர் ஆர்.டி. ஜெயசிங்க ஆகியோர் 2017 க்கான ஜனாதிபதி ஆராய்ச்சி விருதினைப் பெற்றுக் கொண்டனர்.
- பேராசிரியர் டபிளியூ எம் திலகரத்ன அவர்கள் தேசிய கல்வியியல் விஞ்ஞானத்திற்கு அங்கத்தவராக நியமிக்கப்பட்டுள்ளார்.

கல்வி அடைவுகள்

கீழே உள்ள உறுப்பினர்கள் பேராசிரியர் தரத்திற்கு பதவியுயர்த்தப்பட்டுள்ளனர்.

- கலாநிதி ஜே. ஏ. எம். எஸ். ஜெயதிலக்க அவர்கள் சிறுபாக உயிரியல் பேராச்சியராக கலாநிதி எச்.ஆர். டி. பீரிஸ் உடலியல் பேராசிரியராகவும் மற்றும் கலாநிதி ஆர். டபிளியூ பல்லெகம உடலியல் பேராசிரியராகவும் பதவியுயர்த்தப்பட்டுள்ளனர்.
- பல புதிய ஆட்சேர்ப்புகள் கல்விசார் அணியினரில் சிரேஸ்ட விரிவுரையாளராக ஆட்சேர்ப்பு செய்யப்பட்டார். கலாநிதி கே. எஸ். எம். டி குணவர்த்தன (உயிரியல் இரசாயணப்பிரிவில் உயிரியல் விஞ்ஞானத்துறை), கலாநிதி டி. ஜே. ஏப்பாசிங்க (சமூக பல் வைத்திய அலகின் சமூக பல் வைத்திய சுகாதாரதுறை) மற்றும் தகுதி காண் விரிவுரையாளராக கலாநிதி ஆர்.எம். ஜி. எஸ். கே. ரஸ்னாயக்க (செயற்கை பல் வைத்திய துறை
- கலாநிதி. டபிளியூ. ஏ. எம். யூ. எல். அபயசிங்க – தற்காலிக விரிவுரையாளர் அவர்கள் ஒக்டோபர் 20 ஆம் திகதி 2017 இலிருந்து நவம்பர் 20 ஆம் திகதி 2017 வரைக்கும் தென் கொரியாவின் சேஓயுள்ளில் உள்ள ஜோன்சேஜ பல்வைத்திய பல்கலைக்கழக கல்லூரியின் வாய் வழிப் புற்றுநோய் ஆராய்ச்சி நிறுவகத்தில் நடைபெற்ற புற்றுநோய் ஆராய்ச்சியாளருக்கான ஒரு மாத கால மூலக்கூற்று உயிரியல் பயிற்சி நிகழ்ச்சியில் கலந்து கொண்டார்.
- வைத்திய கலாநிதி.ஐ. பி. திலக்குமார – சிரேஷ்ட விரிவுரையாளர் பல்வைத்திய துணைப் பயிற்ச்சிப் பாடசாலைக்கு பணிப்பாளராக 2017 ஆம் ஆண்டு நியமிக்கப்பட்டார்.
- வைத்தியக் கலாநிதி ரவி சங்கர் நுட்டாளபட்டி இந்தியாவின் வாய் வழி மற்றும் முக எலும்பு மேற் பல்லுக்குரிய துறையின் சத்திரசிகிச்சையாளர் பல்வைத்தியப் பீடத்தின் வாய் வழி மற்றும் முக

எலும்பு மேற் பல்லுக்குரிய துறையின் வாய் வழிப் புற்றுநோய் சத்திரசிகிச்சை முகாமைத்துவ மீள் கட்டமைப்பு முறைகளில் சான்றிதழ் பாடநெறியை வெற்றிகரமாகப் பூர்த்தி செய்தார்.

- கீழ் வரும் துறைகளுக்கு கல்விசாரா அணியின் தொழிநுட்ப அதிகாரிகள் புதிதாக ஆட்சேர்ப்பு செய்யப்பட்டுள்ளனர்.
  திரு. ஏ. எம். எஸ் அழககோன் - அடிப்படை விஞ்ஞானங்கள்
  திரு. எஸ். ஜி. எஸ். டி. பண்டார – வாய்வழி நோயியல் துறை
  திரு. பீ. எம். ஒபாநாயக்க - வாய்வழி நோயியல் துறை
  திரு பி. ஜி. எஸ். சி குணதிலக - செயற்கைப் பல் வைத்திய துறை
  திருமதி. பீ. எம்.கே. சுனேத்ரா - செயற்கைப் பல் வைத்திய துறை
  திருமதி. பி. எச். எம். குணதிலக - செயற்கைப் பல் வைத்திய துறை
  திருமதி. வை. டி. எஸ். விஜயரத்ன -செயற்கைப் பல் வைத்திய துறை
  திரு. பி. எம். எஸ். குமார – சீரமைப்பு பல் வைத்தித் துறை
- புதிதாக ஆட்சேர்க்கப்பட்ட இரண்டு சுருக்கெழுத்தாளர்கள் துறைகளுக்கு வேலைக்கு கீழ் அமர்த்தப்பட்டனர்.
  திரு. ரிசானி யுனைடின் - பீடாதிபதி காரியாலயம்
  திரு. சஜினி குணதிலக - வாய்வழி நோயியல் துறை
- கீழ் வரும் தொழிநுட்ப அதிகாரிகள் கீழ் வருமாறு பதவியுயர்த்தப்பட்டுள்ளனர்.
  திருமதி. எம். ஆர். னு. எம். சேனநாயக்க – சிரேஸ்ட்ட பதவிநிலை தொழிநுட்ப உத்தியோகத்தர் 2010 யூனில் இருந்து பதவியுயர்த்தப்பட்டார்.திரு ரீ. எம்.பி. வி. தென்னக்கோன் - பதவிநிலை தொழிநுட்ப உத்தியோகஸ்தர் தரம் I க்கு ஏப்ரல் 16 ஆம் திகதி 2015 இல் இருந்து பதவியுயர்த்தப்பட்டார். மற்றும் திருமதி.எஸ். எச். கே. வீரசேகர தொழிநுட்ப உத்தியோகத்தர் ஏ பிரிவிற்கு 2016 இல் இருந்து பதவியுயர்த்தப்பட்டார்.
- கீழ் வரும் எழுது வினைஞர் பணிக்குழுவினர் கீழ் வருமாறு பதவியுயர்த்தப்பட்டுள்ளனர்.
  திரு ஏ. எம். ரீ. விஜயரத்ன எழுதுவினைஞர் சேவையில் சிரேஸ்ட பதவிநிலை உதவியாளராக 2016 மார்ச் 1 ஆம் திகதியில் இருந்து பதவியுயர்த்தப்பட அதே வேளை மீண்டும் திருமதி கே. ஏ. எஸ். என். டீ. குணவர்த்தன - எழுது வினைஞர்சேவையில் பதவிநிலை அலுவலகராக 2016 ஒக்டோபர் 1 ஆம் திகதியில் இருந்து பதவியுயர்த்தப்பட்டார்.

நூல் வெளியீடுகள்

- வைத்திய கலாநிதி எச். எம். ரி. டி. கே. கேரத் “சுவ கெகுளு” என்ற தலைப்பிலான நூலை வெளியிட்டுள்ளார்.
- பேராசிரியர் டபிளியூ. எம்.திலகரத்ன “கழுத்திலும் தலையிலும் கட்டிகளின் பாகுபாடு WHO என்ற நூலை அன்பளிப்பு செய்தார்.
- வெளியிடப்பட்ட நூல் - ஒத்தோடொன்ரிக் நோய் கண்டறிதல் -இரண்டாம் பதிப்பு ISBN 978-955-98549-1-3
- வைத்திய கலாநிதிஈ.எம்.யூ.சி. கே. கேரத் “பல் ஒன்று கழன்று விட்டது” என்ற நூலை வெளியிட்டார்.

அன்பளிப்புகள்

- கீழ் வரும் நூல்கள் /சஞ்சிகைகள் பல்மருத்துவ நூலகத்துக்கு அன்பளிப்பு செய்யப்பட்டது.

இல	தலைப்பு	அன்பளிப்பு செய்தவர்கள்
01	பல் மருத்துவத்தில் வாட் - 2017 (7 ஆவது பதிப்பு)	வைத்திய கலாநிதி அன்ரு சட்லர்
02	மருத்துவம் படைக்கும் இழகுத்தன்மை	வைத்திய கலாநிதி உதய ரலபாணவ
03	பல் மருத்துவம் - படங்களுடன் கூடிய வரலாறு	வைத்திய கலாநிதி சீவனி விஜயரத்ன
04	பல் மருத்துவ மேன்பாடு (05 சஞ்சிகைகள்) (செப்டம்பர் ஒக்டோபர் நவம்பர் 2016 மற்றும் ஜனவரி பெப்ரவரி 2017)	வைத்திய கலாநிதி டி.நந்தசோம,UK– 1965 ஆம் தொகுதி பல்மருத்துவ விஞ்ஞானங்கள்
05	சர்வதேச பற்கூல் தடுப்பு மருத்துவ சஞ்சிகை 2008, பல்மருத்துவ நூலகத்திற்கு அன்பளிப்பு செய்யப்பட்டது.	பேராசிரியர் கே.எம். விஜயரத்ன
06	15 கணணிகள் இலத்திரனியல் கற்பித்தல் ஊடாக SLMDA/UK	13 கணணிகள் - ஐக்கிய இராச்சியத்தின் இலங்கை வைத்தியர்கள் சங்கம் மற்றும் 02 கணணிகள் பேராசிரியர் டி. வை. டி.சமரவிக்ரம
07	ஒரு தொகுதி உடலை வெட்டி சோதிக்கும் உபகரணங்கள் அடிப்படை விஞ்ஞானங்களின் உடற் கூற்றியல் பிரிவிற்கு அன்பளிப்பாக வழங்கப்பட்டது.	பேராசிரியர். இக்குஓ கயோமா, ஜப்பானின் நைக்காட்டாவில் உள்ள நிப்போன் பல் வைத்தியப் பல்கலைக்கழகத்தில் வாழ்க்கைப் பல்மருத்துவப் பாடசாலை

இல	தலைப்பு	அன்பளிப்பு செய்தவர்கள்
08	ஒரு விஞ்ஞான ரிதியான ஆராய்ச்சிக் கட்டுரையை எவ்வாறு எழுதுவது மற்றும் வெளியிடுவது என்ற நூலினை பல் மருத்துவ நூலகத்திற்கு அன்பளிப்பு செய்தார்.	வைத்திய கலாநிதி. பார்பாரா கஸ்டெல்
09	பல் மருத்துவர்களின் வாட்டு என்ற நூலினை பல் மருத்துவ நூலகத்திற்கு வழங்கினார்.	வைத்திய கலாநிதி அன்ரு சட்லர்
10	ரூபா. 750,000.00 பெறுமதியான 12 எண்டோமோட்டஸ் மற்றும் எண்டோ டொண்டிக்ஸ் கைத்துண்டுகள்	வைத்திய கலாநிதி சர்பில் டிஜெமல், ஐக்கிய ராச்சியத்தில் கிங்ஸ் கல்லூரி வைத்தியசாலையின் பல் சீரமைப்பு துறையின் வெளிவாரிப் பரீட்சகர்
11	“தத்த கட்ட கென தத்த யுத்து தே” என்ற நூலினை பல் மருத்துவ நூலகத்திற்கு அன்பளிப்பு செய்தார்.	வைத்திய கலாநிதி இரத்னகுமார திசாநாயக்க, ஒழுங்கற்ற பற்களை சரிசெய்யும் நிபுணர்களின் ஆலோசகர்

பவள விழா வைபவம்

- பேராதனை பல்கலைக்கழக பவள விழா வைபவத்திற்கு கீழ்வரும் நிகழ்ச்சிகள் பல் மருத்துவங்கள் விஞ்ஞானங்கள் பீடத்தால் ஏற்பாடு செய்யப்பட்டுள்ளன. 2017 ஜனவரி 10 ஆம் திகதி CROC என்றபுதிய கட்டிடத்திற்கு அடிக்கல் நாட்டும் விழா இடம் பெற்றது. பேராசிரியர் உப்பில் பி. திசாநாயக்க, உபவேந்தர் பேராதனைப் பல்கலைக்கழகம், பேராசிரியர் ஆர்.எல். விஜயவர்த்தன பிரதி உபவேந்தர் பேராதனைப் பல்கலைக்கழகம், மற்றும் பேராசிரியர் டபிளியூ. எம். திலகரத்ன பீடாதிபதி பல்மருத்துவ விஞ்ஞானங்கள் பீடம் ஆகிய பேர் அடிக்கல்களை நாட்டினர். பேராசிரியர் ருவான் ஜெயசிங்க, பணிப்பாளர் சீ ஆர் ஒ சி ஏனைய பீடங்களின் பீடாதிபதிகள் மற்றும் கல்விசார் மற்றும் நிர்வாகத்துறை பணிக்குழு உறுப்பினர்கள் ஆகியோர் இந்த குறிப்பிடத்தக்க நிகழ்வில் பங்கு பற்றினர்.

- பேராதனை பல்கலைக்கழகத்தில் பவள விழாவுடன் இணைந்த அடுத்த நிகழ்ச்சியாக உலக வாய் வழி சுகாதார தினம் 2017 உடைய பிரதான நிகழ்ச்சி 2017 மார்ச் 20 ஆம் திகதி பீட வளாகத்தில் இடம் பெற்றது. “இலங்கையில் வாய் வழி மருத்துவம் நாம் எங்கே என்ற தலைப்பில் பேராசிரியர் ருவான் ஜெயசிங்க அதிதி விரிவுரையை நிகழ்த்தினார். இந்த நிகழ்ச்சி பேராதனைப் பல்கலைக்கழகத்தின் பவள விழா பீடக் குழுவினால் ஏற்பாடு செய்யப்பட்டிருந்தது.உபவேந்தருடைய பவள விழா வைபவத்தின் புகழுரை விரிவுரை தொடர் கலைக் கூடத்தில் சுகாதார அமைச்சின் குடும்ப சுகாதார நிலைப் பணிப்பாளர் வைத்திய கலாநிதி திலிப் டி சில்வா அவரால் 2017 மே 16 ஆம் திகதி பல்மருத்துவ பீடத்தின் பவள விழா வைபோவத்தில் இடம் பெற்றது.

மாநாடுகள் பயிற்ச்சிப் பட்டறைகள் மற்றும் விழிப்புணர்வு நிகழ்ச்சிகள்

- “சிகிச்சை முறைக்கான வைபோவத்தினை” இறுதியாண்டுப் பகுதி I பகுதி IIபட்டப்படிப்பு மாணவர்கள் பேராதனை பல்கலைக்கழகத்தின் பிரதி உபவேந்தரான ஆர். எல். விஜயவீரவின் பங்கு பற்றுதல்களுடன் CPC மண்டபத்தில் பல்மருத்துவ பீட வளாகத்தில் காலை எட்டு மணிக்கு 2017.01.30 ஆம் திகதி கொண்டாடப்பட்டது. துறைத் தலைவர்கள், கல்விசார் ஊழியர்கள், மற்றும் சிகிச்சை மாணவர்கள் ஆகியோர் கலந்து கொண்டனர்.

- 2 ஆவது இலங்கை ஜப்பான் பேரியலான உடற்கூற்று பயிற்சிப் பட்டறை அடிப்படை விஞ்ஞானங்கள் துறையில் உடற் கூற்றுப் பிரிவில் 20117 பெப்ரவரி 13 – 15 வரை நடைபெற்றது. நான்கு ஜப்பானியப் பேரியலான உடற் கூற்று நிபுணர்கள் இந்த பயிற்சிப் பட்டறை நடத்தியதுடன் மேலும் அதில் 20 சிகிச்சையாளர்களும் பட்டப்பின்படிப்பு மாணவர்களும் கலந்து கொண்டனர்.

- தர உத்தரவாதக் கோட்பாட்டில் பல் மருத்துவ பீட கல்விசார் ஊழியர்களுக்கும் மற்றும் கல்விசார் அணிக் குழுவினர்களுக்கும் ஓர் விழிப்புணர்வு நிகழ்ச்சி 2017 மார்ச் மாதம் 30 ஆம் திகதி நடைபெற்றது. பல்கலைக்கழகங்கள் மானியங்கள் ஆணைக் குழுவின் கீழ் உள்ள சமபங்கு/சமத்துவத்துக்கான நிறுவனம் இந்த நிறுவனத்திற்கான பணிப்பாளர் உமாகுாரசுவாமி கல்விப் பல்கலைக்கழகத்தில் நுண்கலைத் துறையின் பேராசிரியர் பி. டி. நந்த தேவா ஆகியோார். இந்த நிகழ்ச்சியின் வளவாளர்களாக கடமையாற்றினர்.

- மருத்துவ விசாரணைகள் என்ற தலைப்பினை பயிற்ச்சிப் பட்டறை ஒன்று நெறிமுறைகள் மிளாய்வு குழுவினால் 2017 ஆம் ஆண்டு ஏப்ரல் மாதம் முற்பகல் 11 மணிக்கு ஏற்பாடு செய்யப்பட்டிருந்தது. பேராதனைப் பல்கலைக்கழகத்தின் வைத்தியத் துறையைச் சேர்ந்த பேராசிரியர் பீ. வி. ஆர் குமாரசிறி வளவாளர்களாக கடமையாற்றினர்.

- கீழே காணப்படும் பீடத்தின் பயிற்ச்சிப் பட்டறைகள் ஆலோசனைகள் (CCGU) மற்றும் தொழில் வழிகாட்டல் பிரிவினால் பல் வைத்தியத்துறை மாணவர்களுக்கு ஏற்பாடு செய்யப்பட்டிருந்தது.

  - நேர முகாமைத்துவம் என்ற தலைப்பில் இறுதியாண்டு பகுதி I பகுதி II மாணவர்களுக்கு கலாநிதி ஜெயலத் எதிரி சிங்கவால் நடாத்தப்பட்டது.
  - வஸ்துக்களை தவறாகப் பயன்படுத்தல் - எவ்வளவு அதிகம் என்ற தலைப்பில் பல்மருத்துவத் துறையில் இறுதியாண்டு பகுதி பகுதி 1 மற்றும் பகுதி 3 மாணவர்களுக்கு கலாநிதி மெச்சிரி கேரத்தினால் நடாத்தப்பட்டது.
  - வாழ்க்கைக்கு சரியென்று சொல்லுங்கள் என்ற தலைப்பில் சகல பல் மருத்துவ மாணவர்களுக்கும் செல்வி சிபில் பத்மசிறி சிபில் பத்மசிறி அவர்களால் பயிற்ச்சிப்பட்டறை ஒன்று நடாத்தப்பட்டது.

- ஆலோசனைகள் மற்றும் தொழில் வழிகாட்டல் பிரிவினால் (CCGU) SWOT பகுப்பாய்வில் பயிற்ச்சிப் பட்டறை தொடரொன்று சகல மாணவ ஆலோசகர்களுக்கும் (வைத்திய கலாநிதி எச். எம். ரி. டி. கே. கேரத், கலாநிதி பி. எம் எச்.எஸ்.கே. பன்னெகெக்க வைத்திய கலாநிதி வி.எஸ்.என். விதானாராச்சி கலாநிதி ஆர் எம். ஜெயசிங்க) கலாநிதி என்.சி. வணிகசூரிய மற்றும் ஜே. ஏ.எம். எஸ். ஜெயதிலக சகல பல் வைத்திய மாணவர்களுக்கும் நடாத்தப்பட்டது.

- “நெறிகள் என்ற தலைப்பில்” ஆலோசனைகள் மற்றும் தொழில் வழிகாட்டல் பிரிவினால் பயிற்ச்சிப்பட்டறை தொடர் ஒன்று ஏற்பாடு செய்யப்பட்டு வைத்திய கலாநிதி எச். எம். ரி. டி. கே. கேரத், மற்றும் திருமதி சாந்தினி குரே ஆகியோரினால் நடாத்தப்பட்டது

- நான்கு தொடர்ச்சியான பயிற்ச்சிப் பட்டறைகள் “DNTMOODLE ஐ எவ்வாறு பயன்படுத்துவது” என்ற தலைப்பில் பல் மருத்துவ விஞ்ஞானங்கள் CAL அறையில் 13/6/2012 4/7/2012 வரைக்கும் பிற்பகல் ஒரு மணியளவில் இருந்து பிற்பகல் 4 மணி வரைக்கும் ஒவ்வொரு செவ்வாய் கிழமைகளிலும் நடாத்தப்பட்டது. பல்மருத்துவ விஞ்ஞான கற்கை நெறிகளை இலத்திரனியல் கற்கைகளில் ஊக்குவிப்பது இந்த பயிற்ச்சிப் பட்டறைகளின் நோக்கமாகும். இந்த பயிற்ச்சிப் பட்டறைகளில் சகல பல் மருத்துவ விஞ்ஞானங்கள் பீடத்தின் துறைகளில் இருந்தும் 13 கல்விசாரா அணி உறுப்பினர்கள் LMS (MOODLE)ஐப் பயன்படுத்துவதில்பயிற்சியைப் பெற்றுக் கொண்டனர். பங்கு பற்றுனர்களுக்கான சான்றிதழ்கள் பீடசபையறையில் 2017 ஜுலை 4 ஆம் திகதி பல் மருத்துவ விஞ்ஞானங்கள் பீடபீடாதிபதி பேராசிரியர் டபிளியூ. யூ. எம். திலகரத்ன அவர்களால் வழங்குவிக்கப்பட்டன. இந்த பயிற்ச்சிப் பட்டறைகள் பேராசிரியர் சாந்த ஜெயவர்த்தன பல் மருத்துவ விஞ்ஞானங்கள் பீடத்தின் கூட்டுனர், இலத்திரனியல் கற்பித்தல் மற்றும் நூலக குழுவால் ஒழுங்கு செய்யப்பட்டு திரு. தம்மிக்க இதல கெதர வளவாளர்களாக செயற்பட்டார்.

- திறந்த நாள் பல் மருத்துவ கண்காட்சி பீட வைரவிழாக் குழுவினால் தலைமை தாங்கப்பட்டு வைத்திய கலாநிதி BGTL நந்தசேனவால் ஏற்பாடு செய்யப்பட்டு 2017 ஜுலை 22 மற்றும் 23 ஆம் திகதிகளில் நடாத்தப்பட்டது.

- ஆராய்ச்சி விதிகள், வெளியீட்டு விதிகள் மற்றும் தரவு முகாமைத்துவம் என்ற தலைப்புகளில் பல் மருத்துவ விஞ்ஞானங்கள் பீடத்தின், பீட ஆராய்ச்சி மற்றும் உயர் பட்டப்படிப்புக் குழுவினால் ஏற்பாடு செய்யப்பட்டு 2017 ஒக்டோபர் 31 ஆம் திகதி பயிற்ச்சிப் பட்டறை ஒன்று நடாத்தப்பட்டது. விவசாயப் பீடத்தின் அறுவடை விஞ்ஞானத் துறையைச் சேர்ந்த பேராசிரியர் எஸ். சமித்த, பல்மருத்து விஞ்ஞானங்கள் பீடத்தைச் சேர்ந்த பேராசிரியர் எல் ஏக்கநாயக்கா, பேராசிரியர் டபிளியூ எம். திலகரத்ன ஆகியோர் பயிற்சிப் பட்டறைக்கு வளவாளராக காணப்பட்டனர். இதில் பீடத்தில் கல்விசார் அணியினர், தற்காலிக விரிவுரையாளர்கள்,மற்றும் பட்டப்பின் படிப்பு மாணவர்கள் ஆகியோர் ஆர்வத்துடன் கலந்து கொண்டனர்.

- தர உறுதி விடயங்களும் மற்றும் பாடத்திட்ட மீளாய்வு செயற்பாடுகளுக்கு கல்விசாரா அணியினரின் பங்களிப்பு என்ற தலைப்பிலான விழிப்புணர்வு நிகழ்ச்சியொன்று பேராசிரியர் பிரசாத் சேதுங்க வினால் 2017 நவம்பர் 9ம் திகதி நடாத்தப்பட்டது.

- பல் மருத்துவ விஞ்ஞானங்கள் பீடத்திற்கு 2016/2017 தொகுதி புதிய மாணவர்களுக்கான வரவேற்ப்பு வைபவம் பேராதனை பல்கலைக்கழக உபவேந்தர், ஏனைய பீடங்களின் பீடாதிபதிகள், நிர்வாக உத்தியோகத்தர்கள் பல் மருத்துவ விஞ்ஞானங்கள் பீடத்தின் கல்விசார் அணியினர், புதியமாணவர்களும் அவர்களது பெற்றோரும் ஆகியோரின் சமூகமளிப்புடன் பல் மருத்துவ விஞ்ஞானங்கள் பீடத்தின் CPC மண்டபத்தில்2017 நவம்பர் 14 ஆம் திகதி நடைபெற்றது.

- வெவ்வேறு நாடுகளில் உள்ள வேறுபட்ட பல் மருத்துவ பாடசாலைகளின் நீலப் பதிவுகளின் மதிப்பீடுகள் மற்றும் மதிப்பீடுகளுடன் தொடர்புடைய வெவ்வேறு அம்சங்கள் என்ற தலைப்பில் பேராசிரியர் DYD சமர விக்ரம. 2017 நவம்பர் 7 ஆம் மற்றும் 9 ஆம் திகதிகளின் இரு பயிற்சிப் பட்டறைகளை நடத்தினார்.

- பாடத்திட்ட பயிற்ச்சிப் பட்டறைகளின் அடிப்படை விஞ்ஞானங்களின் விஞ்ஞானிகளின் பங்காளர்களினால் பல் மருத்துவ விஞ்ஞானங்கள் பீடத்தில் 2017 நவம்பர் 23 ஆம் திகதி நடாத்தப்பட்டது.

தோல்விகளும் சரிப்படுத்துதலும்

- கட்புல – செவிப்புல கலையகம் முடிவுறுத்தப்படவில்லை. பீடாதிபதி/FDS ஊடாக உபவேந்தர் காரியாலயத்திற்கு தற்கால வரவு செலவுத்திட்டம் சமர்பிக்கப்பட்டிருந்த பொழுதிலும் அது வெற்றியளிக்கப் படவில்லை.
- DELU முகப்பக்கம் ஆரம்ப வடிவம் தயாரிக்கப்பட்டிருந்த பொழுதிலும் அதற்கு இன்னும் விருத்தி தேவைப்படுவதாக காணப்படுகின்றது.
- ஆய்வு வெளியீடு போதுமானதாக இல்லை.
- பல்மருத்துவ MOODLE பயன்பாடு திருப்தியளிப்பதாக இல்லை.

எதிர்காலத் திட்டங்கள்

- ஐந்தாண்டு கலைத்திட்டம் நடைமுறைப்படுத்தப்பட்டது.
- தற்போதைய கலைத்திட்டம் மேம்படுத்தப்பட்டது
- பீடத்தின் நிர்வாக செயற்பாடு சீராக்கப்பட்டது.
- மாணவர், நோயாளர்களின் தரவுத் தளம் ஒன்று வடிவமைக்கப்பட்டுள்ளது.
- திறன் ஆய்வு கூடம் மேம்படுத்தப்பட்டது.
- இலத்திரனியல் கற்கை ஆய்வுகூடம், வாசிகசாலை என்பன தாபிக்கப்பட்டன.
- வாய்ப்புற்று நோய் ஆய்வு நிலையத்தின் (CROC) நிர்மாணப் பணிகள் நிறைவடைந்துள்ளது.
- விஞ்ஞான முதுமானிப் பாடநெறி ஆரம்பிக்கப்படவுள்ளது.
- வாய்ப்புற்று நோய் ஆய்வு நிலையம் (CROC), ஏனைய புரிந்துணர்வு ஒப்பந்தங்களின் அனுசரணையுடன் ஆய்வு நடவடிக்கைகளை மேம்படுத்தத் திட்டமிடப்பட்டுள்ளது.
- மாணவர் உணவகத்தை விரிவுபடுத்தத் திட்டமிடப்பட்டுள்ளது.
- DATS கட்டிட நிர்மாணப் பணிகள் நிறைவடைந்துள்ளது.
- கேட்போர் கூட நிர்மாணப் பணிகள் நிறைவடைந்துள்ளது.
- பீடொன்ரிட்க் பிரிவுடன் இணைந்து குழந்தைகள் நோயாளிகள் பகுதி தணிப்பு பிரிவு ஒன்றை ஆரம்பித்தல்.
- சிறு சத்திர சிகிச்சைக் கூடத்தில் பொதுவான உணர்விழக்கச் செய்தலில் சிறு சத்திர சிகிச்சை விதிமுறைகள் ஆரம்பிக்கப்பட இருக்கிறது.
- உயர் சார்புநிலை அலகு ஒன்றுக்கு (HDU) பல் வைத்திய வாட்டில் ‘‘கண்காணிக்கும் கட்டில்’’ மேன்படுத்தப்படவுள்ளது.
- சரியானதொரு ‘‘உணர்விழக்கும் சிகிச்சையகம் ஆரம்பிக்கப்படவுள்ளது.
- 2 ஆம் வருட பல்வைத்தியப் பீட மாணவர்களுக்காக சிகிச்சையக வேலைப்பாடுகளுக்கான கையேடொன்று தயாரிக்கப்படவுள்ளது. இன்பிலான்ட் செயற்கை உறுப்புகளைப் பொருத்தும் சிகிச்சைகளில் ஈடுபடுவதற்கு உதவியாக துறைசார் அபிவிருத்திகளை விஸ்தரிக்க வேண்டியுள்ளது.
- எண்டோ டொன்டிக்ஸ் முதுநிலை விஞ்ஞானமானி பாடநெறியை உருவாக்க வேண்டி உள்ளது.DELU வெளியீடுகளுக்கான விதிமுறைகளை உருவாக்க வேண்டியுள்ளது.
- DELU க்கான டிஜிரல் தரவுகளை உருவாக்கி அதனை பல்வைத்திய விஞ்ஞானங்கள் பீட முகப்பக்கத்தில் வெளியிடப்பட உள்ளது.
- கட்புல செவிப்புல DELU காரியாலயத்தில் கணணி ஆய்வு கூடத்தை மேன்படுத்த வேண்டியுள்ளது. புன்னகைக்கும் பயிற்சிகள் திட்டம் மற்றும் பேச்சு நோய் நீக்கும் பிரிவு என்பன அலுவலக கட்டிடத் தொகுதிக்கான வடிவமைப்புக்கும் நிர்மானத்திற்கும் அனுமதி வழங்கப்பட்டுள்ளது.
- அதனை விட 2017 ஆம் ஆண்டில் கருத்திட்டங்களின் நோக்கங்களை அதிகரித்து சிகிச்சைகளின் எண்ணிக்கையை ஒப்பீட்டளவில் அதிகரிக்கப்படவுள்ளது.
- ‘‘நலனறியும்’’அழகு ஸ்தாபிக்கப்படவுள்ளது.

3.5 பொறியியல் பீடம்

(பீடாதிபதி - பேராசிரியர் எல். ராஜபக்ச)

அறிமுகம்

பொறியியல் பீடம் தனது வழமையான கல்வி நடவடிக்கையை மேற்கொண்டு 400 பொறியியலாளர் அடங்கிய பட்டதாரிகள் குழுவினை உருவாக்கிய அதே வேளையில் இந்த துறையில் பொறியியல் சிவில் பொறியியல், மின்சார மற்றும் மின்னியல் பொறியியல், கணினி பொறியியல், உற்பத்திப் பொறியியல், இயந்திர கைவினைஞர் பொறியியல் மற்றும் இரசாயன மற்றும் செயலாக்கப் பொறியியல் ஆகியன அடங்கியிருக்கின்றன. பட்டப்பின் படிப்பு கற்கையினைப் பொறுத்த மட்டில் மேலும் சில முதுமாணி கற்கை நெறிகளை பீடம் ஆரம்பித்ததோடு மொத்த வழமையான பட்டப் பின் படிப்பு கற்கை நெறிகள்12 ஆக அதிகரிக்கப்பட்டன.

கடந்த வருடம் போலவே உள்வாங்கப்பட்ட E/16 குழுவிற்கான மாணவர் அனுமதியாகிய 415 எனும் எண்ணிக்கை கடந்த சில வருடங்களைப் போன்றே ஒப்பந்தப்படி கட்டுப்பாட்டில் வைக்கப்பட்டிருந்ததுடன் நாட்டிலுள்ள அனைத்து பொறியியல் பீடங்களிலும் இப்பீடமே முதலில் கல்வியியல் கற்கைநெறியினை ஆரம்பித்தது.

அடைவுகள்

வொசிங்டன் ஒப்பந்த அதிகாரம் மற்றும் பேராதனை பல்கலைக்கழக பொறியியல் பீடத்தினால் வழங்கப்படுகின்ற Bsc Eng பட்டத்திற்கான சர்வதேச அங்கீகாரம் ஆகியன கிடைக்கப்பெற்ற பின்னர் இரசாயன மற்றும் செயலாக்கப் பொறியியல் துறை மற்றும் இயந்திர கைவினைஞர் பொறியியல் துறைஆகிய இரு துறைகள் கடந்த ஆண்டில் பட்டப்படிப்பு கற்கைநெறி தொடர்பான மீளாய்வினை வெற்றிகரமாக நடாத்தியிருந்தது. முன்னைய தயாரிப்பு பொறியியல் துறை (தற்பொழுது தயாரிப்பு மற்றும் கைத்தொழில் பொறியியல் துறை என அடையாளம் காணப்பட்ட) அங்கிகாரத்துக்கு எதிர்பார்க்கின்றது.
20 பீடத்தினால் ஆரம்பித்து வைக்கப்பட்ட பல புரிந்துணர்வு ஒப்பந்தங்களில் பல்கலைக்கழகம் கைச்சாத்திட்டதுடன் சீனக் கல்வித் துறை விஞ்ஞானங்கள் மற்றும் நீர் வழங்கல் சபை ஆகியவற்றுக்கிடையில் கைச்சாத்திடப்பட்ட பரிந்துரைக்கப்பட்டுள்ள நீர் ஆராய்ச்சி ஆய்வுகூடம் தொடர்பான இரு ஒப்பந்தங்களும் தேசிய ரீதியில் முக்கியத்துவம் வாய்ந்தவையாகக் காணப்படுகின்றதோடு அதற்கான அடிக்கல் நாட்டு விழா இடம் பெற்றுள்ளது. அத்தோடு கடந்த வருடத்திற்கான பேராதனைப் பல்கலைக்கழகத்தின் பொது பட்டமளிப்பு விழாவினையும் பீடம் வெற்றிகரமாக ஏற்பாடு செய்திருந்தது. CPD நிகழ்ச்சிகள் அடங்கலாக உள்நாட்டுக் கைத்தொழில் துறைக்காக பீடத்தினால் வழங்கப்பட்ட பல்வேறு சேவைகள் காரணமாக பீட – கைத்தொழில் உறவுகள் வளப்படுத்தப்பட்டன. இலங்கை பொறியியலாளர் நிறுவகம் (IELS)மற்றும் பொறியியல் வடிவமைப்பு நிலையம் (EDC) ஆகிய அமைப்புகளுடன் இணைந்து நடாத்தப்பட்ட கருத்தரங்குகள் அரச சேவையில் உள்ள தொழிநுட்ப உத்தியோகத்தர்கள் மற்றும் க. பொ.த. (உ/த) கற்பிக்கும் ஆசிரியர்களுக்கு பயிற்ச்சி நிகழ்ச்சிகளை நடாத்தியமை EDCஉடைய முக்கிய இரு நிகழ்ச்சிகளாக கருதப்படுகின்றது.
கைத்தொழிலுடன் உடனுளைப்பு ஆராய்ச்சி பலத்தினை நோக்கி, பீடமானது கீழ் வரும் நிறுவனங்கள் மற்றும் வெளிநாட்டு பல்கலைக்கழகங்கள்/நிறுவகங்கள் ஆகியவற்றுடன் புரிந்துணர்வு ஒப்பந்தத்தை கைசாத்திட்டுள்ளது.

i. இலங்கை ரெலிகொம்
ii. LTL கோல்டிங்(பிரைவேட்) லிமிரட்
iii. கொரியாவின் கடல் சார்ந்தமற்றும் சமூத்திர பல்கலைக்கழகம் - கொரியா
iv. ஒவ்லு பல்கலைக்கழகம், பின்லாந்து சர்வதேச இரட்டைப் பட்டப் படிப்புக்கான முதுநிலைமானிக் கற்கைநெறி
v. ப்ராசோவ்வின் ரான்சில்வேனியா பல்கலைக்கழகம் - ரொமேனியா, நங்யங் தொழிநுட்ப பல்கலைக்கழகத்துடன் புரிந்துணர்வு உடன்படிக்கை

பீடமானது ஒரு உண்மையான வெளியீடுகளின் அடிப்படையை நோக்கி முயற்சிப்பதுடன் மாணவர்களுடைய கல்வி நெறிகளை மையப்படுத்தி /வழங்குகின்றது. அதனடிப்படையில் நீண்டகாலம் பொறுக்கப்பட்ட கற்கை சூழல் மற்றும் கருத்திட்டங்கள் விருத்தியான சேவைகள் கடந்த 5 – 6 ஆண்டுகளுக்கு மேலாக நேரடியாக பங்களிப்பு செய்வதுடன் மேலும் மறைமுகமாகவும் தரமான மற்றும் தரநிலை உடைய கல்வி நடவடிக்கைகள் வழங்கப்படுகின்றது. இந்த திட்டத்திற்கு அமைவாக, பீடமானது இரண்டு முக்கியமான நான்கு அடுக்கு மாடிக் கட்டிடங்களை நிர்மானிக்க ஆரம்பித்ததுடன் அதன் பிரதான திட்டப்படம் அமைச்சு குழுவின் அங்கிகாரத்தைப் பெற்று அது கீழ்வருமாறு குறிப்பிடப்படுகின்றது.

i.) பீடத்தின் பட்டப்பின்படிப்பு கட்டிடம் அமைப்பதற்கு, கணணி நிலையம், கைத்தொழில் பயிற்சி மற்றும் தொழில் வழி காட்டல் பிரிவு/அலகு, கணித பொறியியல் துறை மற்றும் கணித முகாமைத்துவ துறை
ii.) இயந்திர பொறியியல் துறைக் கட்டிடம். கணணி விஞ்ஞானத்துறை விஸ்தரிப்பானது முடிவுக்கு கொண்டு வரப்பட்டு மேலும் கையளிக்கப்படுவதற்கு எதிர்பார்க்கப்படுகிறது.

கைத்தொழில் பின்னூட்டலை அடிப்படையாகக் கொண்டு மனித வள அபிவிருத்தி மற்றும் மாணவர்களுக்கான தொழில் வழி காட்டல் விதிமுறைகள் ஆகியன பெறப்பட்டு 2017 இல் அதிக கவனம் செலுத்தப்பட்டு வழமையான பருவ நேரசூசியில் குறித்த நேரம் அளவு ஒதுக்குவதற்கு இடமளிக்கப்பட்டு அதே போன்று பணிக்குழுவை தயார்படுத்தும் முகமாக TOT நிகழ்ச்சித் திட்டங்களை தொழில் வழி காட்டலிற்கு உட்படுத்தப்படுகின்றது. சில தெரிவு செய்யப்பட்ட மாணவர்களுக்காக கைத்தொழில் பயிற்சிகளுக்கு வெளிநாட்டு நிறுவனங்களில் /வசதிகள் பெற்றுக் கொண்டதினை (6 மாத காலப்பகுதிகள் வரைக்கும்) கருத்தில் கொள்ளப்படுவது பீடமும் ITCGU அடைந்து கொண்ட முக்கியதொரு வெற்றியாக கருதப்படுகின்றது.

கற்றல் சூழலில் ஏற்பட்ட முன்னேற்றம் மற்றும் ஊழியர்களினால் வழங்கப்பட்ட ஊக்குவிப்புக்கள் ஆகியன காரணமாக அதிகமான மாணவர்கள் தமது இறுதி ஆண்டில் நடைமுறை சார்ந்த முக்கியமான ஆய்வுத் திட்டங்களை நடாத்தினர். இத்திட்டங்களை அடிப்படையாகக் கொண்டு கணினி பொறியியல் திணைக்களம் கொழும்பில் ஒரு நாள் கலைநிகழ்வுகளுடன் கூடிய தொழில் சந்தையொன்றினையும் உற்பத்தி பொறியியல் திணைக்களம் ஒரு நாள் திட்டக் கண்காட்சியுடன் கூடிய கருத்தரங்கொன்றினையும் மின்சார மற்றும் மின்னியல் பொறியியல் திணைக்களம் ஒரு நாள் திட்டக் கண்காட்சியுடன் கூடிய கருத்தரங்கொன்றினையும் நடாத்தின. மாணவர்களது ஆக்கங்களை சமூகத்திற்கு எடுத்துக் காட்டிய இவ்வனைத்து நிகழ்வுகளும் மிகவும் வெற்றிகரமாக அமைந்ததுடன் இத் துறையிலிருந்து வினைத்திறன் மிக்க பின்னூட்டல்களைப் பெற்றுத்தரும் வகையில் அமைந்திருந்தன.

பீடம் மூன்று உலக நாடுகளால் ஏற்றுக் கொள்ளப்பட்ட சர்வதேச மாநாடு / கருத்தரங்கு /பயிற்சிப் பட்டறை ஆகியவற்றை நடத்தின. அவையாவன

i. போக்குவரத்து நிகழ்வுகளினுடைய சர்வதேச மாநாடு –ISTP 28, ஜப்பானின் வெப்ப திரவ பொறியியல் பசுபிக் நிலையத்தினால் வழங்கப்பபட்டது.
ii. பெரியதரவு பகுப்பாய்வு : அண்மையப் போக்கு மற்றும் நடைமுறைகள் - இந்தியாவின் அழகாபாத் IIIT உடனுழைப்புடன் கூட்டாக ஏற்பாடு செய்யப்பட்டது.
iii. கைத்தொழில் மற்றும் தகவல் முறைமையில் 12 ஆவது சர்வதேச மாநாடு (ICIIS) IEEE இன் உடனுழைப்புடன் நடத்தப்பபட்டது.

இவை எல்லாம் நல்லதொரு சர்வதேச பரஸ்பரத் தொடர்புகளையும் ஆராய்ச்சி தேடல்களை பரப்புதல்களையும் / பரிமாற்றங்களையும் நோக்காக கொண்டிருந்தன.

எதிர்காலத் திட்டங்கள்

1.2 மில்லியன் ரூபாவை விஞ்சிய முதலீட்டுடன், பூர்த்தியாக்கப்பட்ட பெரும்பாக மூலவள, கடந்த ஐந்து வருடங்களுக்கு மேலாக பீடமானது வெளியீடுகளை அமுல்படுத்துவதற்கு அடிப்படை வினியோக முறைமை திருப்திகரமான மட்டத்திற்கு தற்போது தயாராக உள்ளது. ஒரு போக்குவரத்து நெருக்கடியை ஏற்படுத்தும் குறுகிய பாதை தடையுற்ற சிபாரிசுகளை அமுல்படுத்தலை உருவாக்கி வொசிங்டனில் இசைவாக குறைந்தளவு பணிக்குழு, கடந்த சில வருடங்களுக்குள் அடையாளப்படுத்தப்பட்டுக் கொண்டும் 30 க்கும் மேற்பட்ட தகைமை உடைய பணிக்குழுவினை ஆட்சேர்த்துக் கொள்ளப்படுவதன் ஊடாக மேற்கொள்ளப்படுகின்றது. மேற்படி சேவைகளில் விருத்திகள் மற்றும் மனித வளங்கள், தனிப்பட்ட துறைகள் தீவிரமாக கவனம் செலுத்தி அவர்களுடைய பாடத்திட்டங்களின் மீளாய்வுகளை அறிந்து கொள்ளலாகும். இதன் பெறுபேறாக பீடமானது முழுவதும் பாடத்திட்ட மீளாய்வில் ஈடுபடுத்திக் கொள்வதற்கு அதன்மூலம் நிபுணர்களின் அபிப்பிராயம் இணைக்கப்பட்டு வொசிங்டன் இசைவுக்கு மற்றும் IESL, எமது பாடத்திட்டங்களையும் மூல வளங்களையும் மதிப்பீடு செய்வதற்கு பீடத்திற்கு விஜயம் செய்வோர். அதிகரித்துள்ளனர்.

இவ்வகையில் மாணவர்களது செயற்றிறன் மற்றும் ஆசிரியர்கள் மாணவர்களது பின்னூட்டல்கள் என்பனவற்றைக் கருத்திற் கொண்டு முதலாம் வருட பாடவிதானம் மற்றும் அதன் முன்வைப்பினை அவதானிப்பதற்கான பீட சபையினால் அனுமதிக்கப்பட்ட விசேட சபையாகிய பொது கற்கை நெறிக்கான கற்கை சபையானது (BoSGP) பீடத்தின் தரம், மேன்னிலை, முன்வைத்தல் மற்றும் கற்பித்தல் அணுகுமுறைகள் ஆகியன தொடர்பில் முதலாம் வருடத்தின் பட்டப்படிப்பு கற்கைநெறியினை வெகுவாக முன்னேற்றுவதற்கு 2017 இல் உறுதுணையாகவிருந்தது.BoSGP இன் வகிபங்கினை வலுப்படுத்துவதற்கும் தனி துறைகளினால் வழங்கப்படுகின்ற விசேட கற்கை நெறிகளின் அவ்வாறான தன்மையின் துறை ரீதியிலான நடவடிக்கைகளை 2018 அறிமுகப்படுத்துவதற்கும் பின்னூட்டல்களை WA குழுவில் பெறுவதற்கும் உத்தேசிக்கப்பட்டுள்ளது.

மேலும் பொறியியல் முகாமைத்துவத் திணைக்களமானது புதிதாக நியமிக்கப்பட்ட கல்விசார் பணிக்குழுவுடன் இணைந்து பல்வேறு விசேட துறைகளின் கீழ் தேவையான பொதுவான பாடங்களை அறிமுகம் செய்வதற்கும் ஒவ்வொரு விசேட துறையின் கீழ் வழங்கப்படுகின்ற பொதுத் தெரிவுகளை வகைப்படுத்துவதில் பங்கெடுப்பதற்கும் திட்டமிடுகின்றது. மேலும் இந்தத் துறைத் பொறியியல் முகாமைத்துவத்தில் முதுநிலைமானி பாடத்திட்டத்தினை ஆரம்பிக்க உள்ளது.

3.6 முகாமைத்துவ பீடம்

(பீடாதிபதி - கலாநிதி எம்.அல்பிரட்)

அறிமுகம்

தோற்றம்

முகாமைத்துவ பீடமானது 2014 ஒக்டோபர் 20 ஆம் திகதி வெளியிடப்பட்ட அரச வர்த்தமாணி அறிவித்தலின் வழிகாட்டல்களுக்கமைய 2015 மார்ச் 25 ஆம் திகதி நிறுவப்பட்டது. வர்த்தமாணி அறிவித்தலின் படி எட்டு பிரிவுகளுடன் முகாமைத்துவ பீடத்தினை ஆரம்பிப்பதற்கு பேராதனைப் பல்கலைக்கழகத்திற்கு அனுமதி வழங்கப்பட்டிருந்தது. பீடத்தின் முதல் கட்டம் தற்பொழுது செயற்பட்டு வருகின்ற அதேவேளை அது வர்த்தக நிதிப் பிரிவு, முகாமைத்துவக் கற்கை, மனித வள முகாமை, சந்தைப்படுத்தல் முகாமை மற்றும் செயற்படு முகாமை ஆகிய பிரிவுகளை உள்ளடக்கியுள்ளது. பீடத்தின் மனித மற்றும் பௌதிக வளங்கள் விருத்தியடைகின்ற பொழுது கணக்கியல் பிரிவு, வர்த்தக பொருளியல் மற்றும் வர்த்தக தகவல் தொழில்நுட்பம் ஆகிய மூன்று பிரிவுகள் இரண்டாம் கட்டமாக ஆரம்பிக்கப்படவுள்ளன.

கற்கை நெறிகள்

முகாமைத்துவ பீடமானது குறித்த நேரத்தில் சுமார் 1500 மாணவர்களுக்கான சில பட்டப்படிப்பு கற்கை நெறிகளை வழங்கி வருகிறது. முகாமைத்துவ பீடமானது வர்த்தக நிர்வாகப் பட்டதாரி (BBA) விசேட பட்டக் கற்கை நெறிகளை முகாமைத்துவ பீடத்தில் பதிவாகும் மாணவர்களுக்காக வழங்கி வருகிறது. வருடாந்தம் 175 மாணவர்கள் அடங்கிய குழுவொன்று ஒழுங்குபடுத்தல் முகாமைத்துவம், கணக்கியல் மற்றும் நிதி, சந்தைப்படுத்தல் முகாமைத்துவம், மனித வள முகாமைத்துவம் மற்றும் செயற்படு முகாமைத்துவம் ஆகிய ஐந்துவிசேட துறைகளுக்காக உள்வாங்கப்படுகின்றனர். கலை மற்றும் விஞ்ஞான பீடங்களுடன் இணைந்து வர்த்தக மற்றும் விஞ்ஞான பட்டதாரி கற்கை நெறிகள் (கணினியியல் மற்றும் முகாமைத்துவம்) வழங்கப்படுவதுடன் ஒவ்வொரு கற்கைநெறிக்கும் வருடாந்தம் மாணவர்கள் உள்வாங்கப்படுகின்றனர். வருடாந்தம் தொலை மற்றும் தொடர்ந்தேர்ச்சியான கல்வி நிலையத்தினூடாக (CDCE) வர்த்தக நிர்வாக பட்டதாரி (இணையத்தினூடாக) கற்கை நெறிகள் முறையே 200 மற்றும் 100மாணவர்களுக்கு வழங்கப்படுகின்றன. மேலும் கலை பீடத்தின் கலைப் பட்டதாரி கற்கை நெறியில் பாடங்களாக அதிகமான கற்கைநெறிகள் கலைத்துறை மாணவர்களுக்காக வழங்கப்படுகின்றன. பட்டப்படிப்பு கற்கைநெறிகளுக்கு மேலதிகமாக வருடாந்தம் சுமார் மாணவர்களுக்கு தொலை மற்றும் தொடர்ந்தேர்ச்சியான கல்வி நிலையத்தினூடாக (CDCE) முகாமைத்துவம் மற்றும் அபிவிருத்தி கற்கைநெறி வழங்கப்படுகின்றது. மேலும் பீடம் கணக்கியல் மற்றும் நிதி பட்டப்பின் கல்வி டிப்ளோமா மற்றும் முகாமைத்துவப் பட்டப்பின் கல்வி டிப்ளோமா ஆகிய இரண்டு பட்டப்பின் கல்வி டிப்ளோமாக்களையும் வழங்கி வருகிறது. மேலும்,

இரண்டு பெயர்களை கொண்ட பட்டப்பின் படிப்பு டிப்ளோமாக்கள் அதாவது கணக்கியல் மற்றும் நிதியில் பட்டப்பின் படிப்பு டிப்ளோமா, முகாமைத்துவத்தில் பட்டப்பின் படிப்பு டிப்ளோமா மற்றும் கலாநிதி பட்டப்படிப்பு ஆகியன மனிதவியல் மற்றும் சமூக விஞ்ஞானங்களுக்கான பட்டப்பின் படிப்பு நிறுகத்தின் (PGIHS) உடனுளைப்புடன் நடத்துகின்றது.

மனித மற்றும் பௌதீக வளங்கள்

பீடத்திற்கான அனுமதிக்கப்பட்ட கல்விசார் ஆளணியினர் எண்ணிக்கை 59 ஆக உள்ளதுடன் இதில் 33 பேர் ஏற்கனவே நியமிக்கப்பட்டுள்ள அதேவேளை கல்வி சாரா மற்றும் முகாமைத்துவ ஆளணியினர்களுக்கான வெற்றிடங்கள் பூர்த்தியான நிலையில் உள்ளன.

பீடத்தின் நிர்வாக மற்றும் கற்கை நடவடிக்கைகளுக்காக 30,000 சதுர அடி பரப்பிலான இரண்டு கட்டடங்கள் காணப்படுவதுடன் அவை வினைத்திறன் மிக்க வகையிலே பயன்படுத்தப்பட்டு வருகின்றன. பீடத்திற்கான கணினி ஆய்வுகூடம் இல்லாத காரணத்தினால் அதற்காக தகவல் தொழில்நுட்ப பிரிவின் வசதிகளில் தங்கியிருக்க வேண்டியுள்ளது. இந்த ஆண்டுக்குள் பீடமானது 60,000 சதுர அடிகளைக கொண்ட நிலப்பரப்பில் ஆறு மாடி கட்டிடத்தினை நிறுவுவதற்கு அனுமதியினை பெற்றுக் கொண்டது.

அடைவுகள்

- புதுக்கட்டிட நிர்மாணப் பணிகள் நிறைவடைந்த பின் மேலும், 15000 சதுர அடி பரப்பிலும் நிர்மாணப் பணிகள் நிறைவு செய்யப்பட்டுள்ளன.
- 6 தகுதிகாண் விரிவுரையாளர்கள், சேர்த்துக் கொள்ளப்பட்டனர். அனைத்து கல்விசாரா ஊழியர்களினதும் வெற்றிடங்கள் நிரப்பப்பட்டன.
- மூன்று உத்தியோகத்தர்கள் கலாநிதிப் பட்டத்திற்காக பதிவு செய்தனர். (இருவர் வெளிநாட்டிலும் ஒருவர் உள்நாட்டிலும்) ஒரு உறுப்பினர் தனது கலாநிதி பட்டத்தினை நோர்வேயில் நிறைவு செய்து துறையில் இணைந்து கொண்டார்.

- இரண்டு உறுப்பினர்கள் அவர்களது முதுநிலைமானிப் பட்டத்தினை முடிவுறுத்தினர்.
- இரண்டு தகுதிகாண் விரிவுரையாளர்கள் பதவிகளில் உறுதிப்படுத்தப்பட்டனர்.
- ஒரு உறுதிப்படுத்தப்பட்ட விரிவுரையாளர் சிரேஷ்ட விரிவுரையாளர் - தரம் II க்கு பதவியுயர்த்தப்பட்டார்
- பீட கருத்தரங்குகள் தவிர துறைகளினால் மாதாந்த கருத்தரங்குகளும் நடாத்தப்பட்டன. உறுப்பினர்கள் இலங்கையில் நடைபெற்ற சர்வதேச மாநாடுகளில் ஐந்து நூல்களையும் பதினைந்து ஆய்வுப் பத்திரிகைகளையும் பிரசுரித்தனர்.
- ஆறு சான்றிதழ் நிகழ்ச்சித் திட்டங்களும் ஐந்து டிப்ளோமா நிகழ்ச்சித்திட்டங்களும் உரிய துறைகளுக்கு அனுமதிகள் பெறப்பட்டன.
- BBA பாடத்திட்டத்திற்கு இப்போதுள்ள 2+2 கட்டமைப்பிற்குப் பதிலாக 1+3 கட்டமைப்பிற்கு திருத்தப்பட்டு அனுமதி தரப்பட்டது.
- பீடத்தின் தர உறுதிப்படுத்தல் தாபிக்கப்பட்டது.
- இரு தங்கப் பதக்கங்களை வழங்குவதற்கு பேரவை அனுமதி கிடைத்துள்ளது. ஒன்று பிரன்டிக்ஸ் இருந்தும் மற்றும் அடுத்தது இலங்கை பட்டயக் கணக்குகள் நிர்வகத்தில் இருந்தும் ஆகும்.

தோல்விகளும் நியாயப்படுத்தல்களும்

- உரிய கற்றல் துறையில் போதிய விண்ணப்பங்கள் கோரப்படாத காரணத்தினால் பீடமானது சிரேஷ்ட தரத்தினாலான பதவி வெற்றிடங்களை நிரப்ப முடியாதுள்ளது.
- செயற்பாட்டுத் தாமதம் காரணமாக MBA, MSc. படநெறிகள் ஆரம்பிக்கப்படவில்லை. இதற்கான உத்தேசங்கள் இன்னும் திரையிடல் செயற்பாட்டு நிலையிலேயே உள்ளது.
- இன்னும் வரையறுக்கப்பட்ட பணிக்குழுவுடன் புதிய பீடமாகத் திகழ்வதால் அறிவார்ந்த வேலைப்பாடுகளில் குறைபாடுகள் அன்றாட வேலைச் சுமையில் மிகுந்த தாக்கத்தை ஏற்படுத்துவதாக உள்ளது.

எதிர்காலத் திட்டங்கள்

- 2018 ஆம் ஆண்டில் இரண்டு பெயர்களை கொண்ட துறைகளை கணக்கீட்டுத் துறையையும் மற்றும் வணிக பொருளியல் துறையையும் தாபிப்பதற்குத் திட்டங்கள் இடப்பட்டுள்ளன.
- மூன்று புதிய பெயர்களையுடைய பட்டப்படிப்பு பாடநெறிகள் கணக்கியலும் மற்றும் ஆட்சி முறையிலும் BBA நிதியில் BBA சர்வதேச வணிகம் மற்றும் சட்டத்தில் BBA ஆகியன 2018 ஆம் ஆண்டில் ஆரம்பிக்கப்படவுள்ளன.
- மீளாய்வு செய்யப்பட்டBBA பாடத்திட்டம்2018/19 கல்வியாண்டில் அமுல்படுத்தப்படுகின்றது.
- வழமையான வெளியீடுகளின் தலைப்புகளான 2018 ஆம் ஆண்டில் “முகாமைத்துவம் தொடர்பான பேராதனை மீளாய்வு”,“முகாமைத்துவ வாசகன்” என்பன வெளியிடப்படவுள்ளன.
- மூன்றாவது கட்டிட நிர்மாணத்திற்கான முன்மொழிவு சமர்ப்பிக்கப்படவுள்ளது. இதில் மாணவர் சிற்றுண்டிச்சாலை, கழிவறை, மாணவர் பொது அறை, மாநாட்டு மண்டபம், விரிவுரை மண்டபம் போன்ற வசதிகள் இன்மை சுட்டிக்காட்டப்படவுள்ளது.
- ஆறு சான்றிதழ் பாடநெறிகள், ஐந்து டிப்ளோமா பாடநெறிகளுக்கு அனுமதி கிடைத்துள்ளது. மூன்று டிப்ளோமா பாடநெறிகள் ஆரம்பிக்கப்பட உள்ளன.
- B.Com பட்டப்படிப்பு பாடத்திட்டம் மீளாய்வு செய்யப்பட்டு 2018 இல் ஆரம்பிக்கப் படவுள்ளது

3.7 மருத்துவ பீடம்

(பீடாதிபதி - பேராசிரியர் வீ. எஸ்.வீரசிங்க)

அறிமுகம்

பேராதனை பல்கலைக்கழகத்தின் வைரவிழாவுடன் பல்கலைக்கழகத்தினால் ஒழுங்கு செய்யப்பட்ட வைபவத்தின் தொடர்களை நோக்கி செயற்பாட்டு ரீதியான பங்களிப்பை பீட உறுப்பினர்கள் மேற் கொண்டு வந்தனர். வைத்திய பீடமானது மேன்மை தாங்கிய முன்னாள் மாணவன் என்ற விதத்தில் பேராசிரியர் சந்தன ரணதுங்கவை நியமித்து பீடத்திற்கான பாராட்டு விழாக்கள் வேந்தரின் ஆதரவுடன் கலைப்பீடத்தின் கலைக் கூடத்தில் நடைபெற்றது. உபவேந்தரின் பீடத்துக்கான மேன்மைதங்கிய உரையானது "சிறுநீரக நோயின் உறுதி இல்லாத தோற்றம்" என்ற தலைப்பில் ஓய்வு பெற்ற வைத்திய ஆலோசகரான கலாநிதி திலக் அபயசேகரவிற்கு வழங்கப்பட்டது. பீடத்தின் பழைய மாணவர்கள் சங்கத்தின் (PEMSSA) 13 ஆவது சர்வதேச வைத்திய மகாசபை ஜனவரி 10 ஆம் திகதி நடைபெற்றது. பீடமானது 2016 ஆம் ஆண்டுக்கான புது பட்டமளிப்பு விழாவை பல்கலைக்கழக உள்ளக விளையாட்டரங்கில் வெற்றிகரமாக ஏற்பாடு செய்தது. மயக்கவியல் துறை குழந்தை, ஒவ்வாமை மற்றும் தொய்வு ஆகிய தலைப்புகளில் செப்டம்பர் மாதத்தில் ஒரு சர்வதேச மாநாட்டை நடத்தியது. வைத்தியத் துறையினால் ஒருங்கிணைப்பு செய்யப்பட்ட வயோதிபர் காப்புப் பிரிவு ஒன்று பேராதனை போதனா வைத்தியசாலையில் திறந்து வைக்கப்பட்டது. வெப்பமண்டல வைத்திய ஆராய்ச்சி நிலையத்தினால் (CRTM) ஏற்பாடு செய்யப்பட்ட வெப்ப மண்டல வைத்தியத்தின் இரண்டாவது சர்வதேச மாநாடு டிசம்பர் மாதத்தில் நடைபெற்றது. ஆராய்ச்சி மற்றும் அபிவிருத்திப் பிரிவு விஞ்ஞான பூர்வமான வெளியீடுகள் கிடைப்பனவுக்கு 1.6 மில்லியன் ரூபா மானியத்தினை சர்வதேச வலையமைப்பில் இருந்து பெற்றுக் கொண்டது. நான்கு பீட உறுப்பினர்கள் சிரேஸ்ட விரிவுரையாளர் தரம் II க்கு பதவியுயர்த்தப்பட்டனர். திருமதி டி. எஸ். சி. பி. குமாரி சிரேஸ்ட உதவி நிதியாளர் பதவிக்கு தரமுயர்த்தப்பட்டார். புதிய மாணவர்களான 2016/17 தொகுதி வைத்திய மாணவர்களுக்கு வரவேற்பு வைபவம் டிசம்பர் நான்காம் திகதி ஆரம்ப விரிவுரையான எழுச்சியூட்டும் பேராசிரியர் சந்தன அபயசேகர அவர்களின் பேச்சுடன் இடம் பெற்றது.

அடைவுகள்

2010/2011 தொகுதியின்MBBS பரீட்சையில் தகுதிநிலைப் பட்டியலில் இருந்து எமது மாணவர்கள் 1 ஆம் 2 ஆம் மற்றும் 3 ஆம் இடங்களை வென்று இருந்தனர். பணியிலிருந்து மான்புடன் விடுவிக்கப்பட்ட பேராசிரியர் நிமால் சேனநாயக்க அதி மேன்மைதங்கிய ஜனாதிபதி விருதான "வித்திய ஜோதி" விருதினைப் வழங்குவிக்கப் பட்டார். மற்றும் ஓய்வு பெற்ற வைத்தியக் கலாநிதி திலக் அபயசேகர என்பவர் பீடத்தின் அங்கத்தவராக நீடிக்கப்பட்டதுடன் "வித்தியநிதி" மேன்மைதங்கிய ஜனாதிபதி விருதினை வழங்குவிக்கப் பட்டார். பீடத்தின் பேராசிரியர் அர்ஜுன மெதகம, பேராசிரியர் ஆர். சிவகணேசன் மற்றும் வைத்திய கலாநிதி கலனமதுவகே ஆகியோர் ஆராய்ச்சிக்கான ஜனாதிபதி விருதைப் வழங்குவிக்கப் பட்டார். பேராசிரியர் எஸ். ரி.தர்மரத்ன கூகல் புலமையில் 26645 மேற்கோள்களை பெற்றுக் கொண்டதுடன் மற்றும் வைத்திய கலாநிதி கலன மதுவகே அதிமதிப்பு மிக்க KSM சுகாதார ஆராய்ச்சி பரிசு 2017 ஐ வழங்குவிக்கப் பட்டார். வைத்திய கலாநிதி திலினி ராஜபக்ச மற்றும் வைத்திய கலாநிதி தேவஸ்மிக்க "இலங்கையில் தாய்க்குரிய தற்கொலை என்ற தலைப்பில்" ஆராய்ச்சிப் பத்திரிகையினை பேளினில் WAP இல் உளவியலுக்கான 17 ஆவது உலக மகாசபையில் ஒக்டோபரில் சமர்பித்தார். 21 ஆராய்ச்சிப் பத்திரிகைகளை பீடத்தின் அங்கத்தவர்களால் உயர்தாக்கம் செலுத்தும் துறைகளில் புகழ் பெற்ற சர்வதேச சஞ்சிகைகளில் வெளியிடப்பட்டன. தடயவியல் வைத்தியத் துறையானது "தடயவியல் மருத்துவம், விஞ்ஞானம் மற்றும் சட்டம் ஆகியவற்றுக்கான இலங்கை சஞ்சிகை" யின் 7 ஆவது இதழினை வெளியிட்டுள்ளது. மேலும் எட்டுப் புத்தகங்கள் பீட அங்கத்தவர்களாள் வெளியிடப்பட்ட அதே வேளை எட்டுப் பீடங்களின் அங்கத்தவர்கள் தேசிய மற்றும் சர்வதேச மட்டங்களில் பிரசங்கங்களை வழங்கினர். மகப்பேறியல் மற்றும் மகளிர் நோய் மருத்துவ இயல் துறை 4.0 மில்லியன் மற்றும் 5.0 மில்லியன் பெறுமதியான ரூபாய்களை தேசிய விஞ்ஞான மன்றத்தின் ஆராய்ச்சி இரண்டு மானியங்களில் பெற்றுக் கொண்டது. மூன்று பீட அங்கத்தவர்கள் பேராசிரியர் பதவிக்கு தரம் உயர்த்தப்பட்டுள்ளனர்.

தோல்வியும் நியாயப்படுத்தலும்

பீடத்தின் கட்டுப்பாட்டிற்கு அப்பாற்பட்ட காரணங்களினால் பீடாதிபதியின் காரியாலயம் மற்றும் ஏனைய திணைக்களங்கள் மற்றும் பிரிவுகளினது நிர்மாணப் பணிகள் தாமதமாயின. பல்கலைக்கழகத்தின் உயர் அதிகாரிகளுக்கும் மற்றும் சம்பந்தப்பட்ட ஏனைய பிரிவுகளுக்கும் விடுக்கப்பட்ட தொடர்ச்சியான நினைவுபடுத்தல்கள் மூலமாக எதிர்பார்க்கப்பட்ட பலன் கிடைக்கவில்லை. நிதி நெருக்கடி மற்றும் நிர்வாக பின்னடைவுகள் காரணமாக பரா மருத்துவக் கட்டடத்தின் இரண்டாம் கட்ட நிர்மாணம் மிக மெதுவாக நடந்துள்ளது.

எதிர்காலத் திட்டங்கள்

- பரிந்துரைக்கப்பட்ட மருத்துவ விஞ்ஞானங்கள் பட்டப்பின் கற்கை நிறுவனத்தினை நிறுவுவதற்கும்
- பீடத்தின் கட்டட நிர்மாணத் திட்டத்தினை துரிதப்படுத்துவதற்கும்
- மீளாய்வு செய்யப்பட்ட பாடவிதானத்தினை அமுல்படுத்துவதற்கும்.

3.8 விஞ்ஞான பீடம்

(பீடாதிபதி - பேராசிரியர் எஸ்.ஆர்.கொடிதுவக்கு)

அறிமுகம்

விஞ்ஞான பீடம் புத்தாக்க நிர்மாண ஆய்வு மற்றும்கல்வி துறைகளிற்குத் தனித்துவமான வாய்ப்புக்களை வழங்குகின்றது. 1942 இல் ஆரம்பிக்கப்பட்டு தற்போதுள்ள இடத்திற்கு 1961 ஜூலை மாதம் மாற்றப்பட்ட விஞ்ஞானபீடமானது 70 வருட காலமாக நாட்டின் விஞ்ஞானக் கல்வியின் முன்னோடியாக இருந்து வருகின்றது. இதுவரை கல்வியை மேம்படுத்துவதற்கு அவசியமான அத்தியாவசிய தேவைகளை வழங்கிக் கொண்டு, பாரியளவு மாணவர்களுக்கு விடுதி வசதிகளையும் புதிய பீடங்கள், திணைக்களங்கள் மற்றும் மத்திய நிலையங்களை அமைத்து காணப்படும் வசதி வாய்ப்புக்களை விஸ்தரித்துள்ளது. தற்போது இப்பீடத்தில் எட்டு திணைக்களங்கள், தொழில்சார் மற்றும் கல்விசார் பதவியணியினர் 100 பேர், இளமானிப் பட்டத்தைப் பயிலும் மாணவர்கள் 1800 பேர் மற்றும் பட்ட மேற்கல்விப் பட்டத்தைப் பயிலுவோர் 200 பேர் காணப்படுகின்றனர். விஞ்ஞானக் கல்வி அலகு, ஆங்கில மொழிக் கற்பித்தல் அலகு, விஞ்ஞான கைத்தொழில் தொடர்பு அலகு என்பனவும் விஞ்ஞான பீடத்திற் காணப்படுகின்றது.

பீடமானது 15 இளமானிப் பட்டப்படிப்பு நிகழ்ச்சிகளை வழங்குவதற்காக ஏறத்தாழ 530 மாணவர்களை வருடாந்தம் அனுமதிக்கிறது.உயிரியல், தாவரவியல், இரசாயனவியல், கணனி விஞ்ஞானம்,பூகோளவியல்,கணிதவியல்,கரு உயிரியல் மற்றும் உயிரியல் தொழிநுட்பம்,பௌதீகவியல், சுற்றாடல்சார் விஞ்ஞானம், புள்ளிவிபரவியல் மற்றும் விலங்கியல் ஆகிய துறைகளுக்கு உரிய நான்காண்டு விஞ்ஞானமானிவிசேட பட்டம் விஞ்ஞான பீடத்தினால் வழங்கப்படுவதுடன், புள்ளிவிபரவியல் மற்றும் செயற்பாட்டு ஆய்வு, கணனியியல் மற்றும் முகாமைத்துவம் (கலை பீடத்துடன் இணைந்து) ஆகிய பாடங்கள் தொடர்பான நான்காண்டு விஞ்ஞானமானிப் பட்டமும் விஞ்ஞான பீடத்தினால் வழங்கப்படுகின்றது. அவ்வாறே, பிரயோக விஞ்ஞானங்கள் தொடர்பான நான்காண்டு விஞ்ஞானமானிப் பட்டத்தைப் பயிலுவதற்கான வாய்ப்புடன் கூடிய மூன்றாண்டு விஞ்ஞானமானிப் பட்டமும் விஞ்ஞான பீடத்தினால் வழங்கப்படுகின்றது.

இங்கு பிரயோக விஞ்ஞானங்கள் தொடர்பான நான்காண்டு பட்டக்கல்வியின் இறுதி ஆண்டில் மாணவர்கள் தொழிற்சாலைகளுக்கு அனுப்பப்படுவதன் மூலம் கைத்தொழில் துறையுடன் தொடர்புடைய ஒரு ஆண்டு காலப் பயிற்சியும் மாணவர்களுக்கு வழங்கப்படுகின்றது.

அனைத்து பட்டப்படிப்பு பாடநெறிகளை பின்பற்றும் அனைத்து மாணவர்களும் நாட்டின் அபிவிருத்தியை மையமாகக் கொண்ட பயிற்சியைப் பெறுவதற்காக, பீடமானது விஞ்ஞான பட்டப்பின் படிப்பு நிறுவனத்துடன் இணைந்து பட்டப்பின் படிப்பு கற்கை மற்றும் ஆய்வு நடவடிக்கைகளை வழங்குகின்றது. அடிப்படை மற்றும் பிரயேக விஞ்ஞான துறையில் ஆய்வுகளை நடாத்துவதற்காகப் பீடத்திற்குப் பல்வேறு நவீன உபகரணங்களும் பௌதீக வளங்களும் வழங்கப்பட்டுள்ளன. பீடத்தின் பல கல்விசார் உத்தியோகத்தர்கள் தேசிய மற்றும் சர்வதேச விருதுகளை வென்றுள்ளனர். அவர்கள் தமது ஆய்வு நடவடிக்கைகளுக்காக தேசிய மற்றும் சர்வதேச மட்டத்தில் பல வெளியீடுகளையும் முன் வைத்துள்ளனர்.

அடைவுகள்

2017 ஆம் ஆண்டில் பீடத்திற்காக மூன்று சிரேஷ்ட விரிவுரையாளர்களையும், மூன்று விரிவுரையாளர்களையும் இரண்டு தகுதிகாண் விரிவுரையாளர்களையும் ஆட்சேர்ப்பு செய்ய இயலுமை கிடைத்தது.ஒருகல்விசார் பதவியணியினர் பேராசிரியராக பதவியுயர்வு பெற்றுள்ளார்.ஒரு கல்விசார் பதவியணியினர் துணைப் பேராசிரியராக பதவியுயர்வு பெற்றுள்ளார்.ஒரு கல்விசார் பதவியணியினர் சிரேஷ்ட பேராசிரியராக பதவியுயர்வு பெற்றுள்ளார். நான்குகல்விசார் பதவியணியினர் சிரேஷ்ட விரிவுரையாளர்களாகப் பதவியுயர்வு பெற்றுள்ளார்கள். நான்கு கல்விசார் பதவியணியினர் சிரேஷ்ட விரிவுரையாளர் தரம் I இற்கும் இரண்டு கல்விசார் பதவியணியினர் சிரேஷ்ட விரிவுரையாளர் தரம் II இற்குப் பதவியுயர்வு பெற்றுள்ளார்கள். பல அங்கத்தவர்கள் வெளிநாட்டு பல்கலைக்கழகங்களுக்கு மற்றும் ஆய்வுகூடங்களுக்கு விசேட பயிற்சி நிகழ்ச்சிகள், பயிற்சிப் பட்டறைகள், மாநாடுகள் மற்றும் கூட்டிணைவு ஆராய்ச்சி நடவடிக்கைகளுக்காக சென்றிருந்தனர்.

பீடமானது இரண்டு தொகுதி மாணவர்களை (2016/2017 மற்றும் 2017/2018) 2017 ஆம் ஆண்டில் அனுமதித்துக் கொள்ளக் கூடியதாக இருந்தது. பா. மா. ஆ. குழுவின் உடனுளைப்புடன் 508 மாணவர்கள் 2017/2018 கல்வியாண்டுக்கு முழுவதுமாகவும் வெற்றிகரமாகவும் உள்ளெடுக்கப்பட்டுக் கொண்டிருந்தனர்.

2015 ஆம் ஆண்டில் பீடத்தினால் பதினான்கு உறுப்பினர்களுக்கு விஞ்ஞான வெளியீட்டிற்காக ஜனாதிபதி விருதினை வென்றெடுத்தனர். ஆராய்ச்சி பிரசுரங்களுக்காக பதவியணியின் அங்கத்தவர்களுக்கு ஜனாதிபதி விருதுகள் வழங்கப்படுகின்றது. பதவியணி அங்கத்தவர் ஒருவர் இளம் ஆராய்ச்சியாளர்களுக்கான விருதினைப் பெற்றுக்கொண்டார்.

பீடம் ஊவா மாகாணத்தில் க.பொ.த (உ.த) பிரிவைச் சேர்ந்த ஆசிரியர்களுக்கு பயிற்சிப் பட்டறையொன்றை நடாத்தியது. இப்பட்டறையில் க.பொ.த(உ.த) இரசாயனவியல், உயிரியல், பௌதீகவியல் ஆசிரியர்களும் உள்ளடக்கியிருந்தனர். இருபத்தாறுஒரு நாள் பாடசாலை விஞ்ஞான நிகழ்ச்சித்திட்டங்கள் 1000 க.பொ.த(உ.த) மாணவர்களுக்கு விஞ்ஞான கல்வி நிலையத்தில் நடாத்தப்பட்டது. பீடம் நாட்டின் பின் தங்கிய பிரதேசங்களில் காணப்படும் க.பொ.த(உ.த, ச.த) மாணவர்களுக்கு விஞ்ஞான பயிற்சிப் பட்டறைகளை நடாத்தியது. இப்பயிற்சிப் பட்டறையில் ஏறத்தாழ 1000 மாணவர்கள் பங்குபற்றினர். அவர்களுக்கு விரிவுரை, செய்முறைப் பயிற்சி, கலந்துரையாடல் உட்பட பிரபல "இரசாயனவியல் அதிசயங்கள்" எனும் நிகழ்ச்சியும் நடாத்தப்பட்டது.

அண்மைய பட்டதாரிகள் மற்றும் இறுதியாண்டு மாணவர்களின் நன்மை கருதி தொழில் துறையிலுள்ள தொழில் கொள்வோரை வரவழைத்து "தொழிற்துறை தினம்" மூன்றாவது வருடமாகவும் வெற்றிகரமாக ஒழுங்கு செய்யப்பட்டது.

பல கல்விசார் பதவியணி அங்கத்தவர்கள் தொடர்ச்சியாக பணிப்பாளர்களாக, தலைவர்களாக குழு தலைவர்களாக அவர்களது சேவையை வழங்கி வருவதுடன், இன்னும் சிலர் தேசிய நிறுவகங்கள் மற்றும் தேசிய முக்கியத்துவம் வாய்ந்த செயற்திட்டங்களிலும் பங்காற்றி வருகின்றனர்.

இவ் ஆண்டில் 97 கல்விசார் உத்தியோகத்தர்கள் ஆய்வுக் கட்டுரைகளை, 19 பரிந்துரைக்கப்படாத ஆய்வுக் கட்டுரைகள், 5 புத்தகங்களில் 200 சுருக்கங்கள் என்பனவற்றை வெளியிட்டனர். பீடத்தினால் இரு தேசிய காப்புரிமைப் பட்டயங்கள் என்பன வெளியிடப்பட்டன.

புள்ளிவிபரவியல் மற்றும் கணணி விஞ்ஞானத் துறைக்கான நான்கு மாடிக்கட்டடத்தின் நிர்மாணப் பணிகள் பூர்த்தியடைந்துள்ளன. நிலவியல் துறை கட்டிடத்தின் இரண்டாம் கட்ட நிர்மாணப் பணிகள் ஆரம்பிக்கப்பட்டுள்ளன.

பீடத்தின் நிர்வாகக் கட்டடத்தையும் மூலக்கூற்று உயிரியல் மற்றும் உயிர் தொழிநுட்பக் கட்டடம் என்பனவற்றை விஸ்தரிப்பதற்கான மந்திரி சபையின் அனுமதி கிடைக்கப் பெற்றுள்ளது. இரு புதுப்பித்தல் செயற்றிட்டங்கள் ஆரம்பிக்கப்பட்டுள்ளன.

தோல்விகளும் நியாயப்படுத்தல்களும்

சிறந்ததொரு பதவியணி அங்கத்தவர் பல்கலைக்கழக சேவையிலிருந்து தனிப்பட்ட காரணங்களுக்காக விலகியுள்ளார். தற்போது காணப்படும் ஆய்வு கூடம், நூலகம் கீழ் கட்டமைப்பு வசதிகள் ஆகியன அதிக எண்ணிக்கையான மாணவர்களின் தேவைகளை பூர்த்தி செய்வதற்கான கோரிக்கைகளுக்கு போதாமல் உள்ளது.

எதிர்காலத் திட்டங்கள்

சமூகத்தின் கோரிக்கைகளுக்கு முகம் கொடுக்கும் வண்ணம், அக்கறை செலுத்தும் தரப்பினருடன் கலந்துரையாடி உயிரியல் பட்டப்படிப்புப் பாடநெறியை மீளமைப்பதற்கு பீடம் திட்டமிட்டுள்ளது.

புள்ளி விபரவியல் மற்றும் கணணி விஞ்ஞானத் துறைகள் ஆகியவற்றை நிலவியலைப் போன்று புதிய கட்டிடத்துக்கு இடமாற்றம் செய்வதற்கு எதிர்பார்க்கப்படுகின்றது. பீடத்தின் நிர்வாக பகுதியினையும் மற்றும் மூலக்கூற்று உயிரியல் மற்றும் உயிரியல் தொழிநுட்ப கட்டிடம் 2018 ஜனவரியில் விஷ்தரிப்பதற்கு எதிர் பார்க்கப்படுகின்றது.

3.9 மிருக வைத்திய மற்றும் விலங்கு விஞ்ஞான பீடம்

(பீடாதிபதி - பேராசிரியர் எஸ்.பீ.எல். ஆரியரத்ன)

அறிமுகம்

இலங்கைப் பல்கலைக்கழக முறைமையில் கால்நடை வைத்தியக் கற்கைப் பட்டத்தினை வழங்குகின்ற ஒரே நிறுவனம் கால்நடை மருத்துவ மற்றும் கால்நடை விஞ்ஞான பீடமாகும். இந்த நான்கு வருட கற்கை நெறிக்காக வருடாந்தம் உள்வாங்கப்படும் மாணவர் தொகை சுமார் 80 ஆகும். இந்த பீடத்தில் 5 பிரிவுகளாக வகுக்கப்பட்ட பல்வேறு பாடப்பரப்புகளில் விசேடத்துவம் பெற்ற 41 கல்விசார் ஊழியர்கள் கடமை புரிகின்றனர். உயர் தரத்திலான கல்விசார் மற்றும் நிர்வாக மட்டத்தினைப் பெற்றுக் கொள்வதற்காக பீடாதிபதிக்கு வழங்கப்பட்டுள்ள அதிகாரங்களின் அடிப்படையில் பீட சபையினால் நியமிக்கப்பட்ட 15இற்கும் மேற்பட்ட உபகுழுக்களுக்கு பொறுப்புகள் பகிர்ந்தளிக்கப்பட்டுள்ளன. பீடத்தின் கற்கைச் சூழலானது கால்நடை போதனா வைத்தியசாலை, நடமாடும் மருந்தகங்கள், கால்நடை போதனா பண்ணைகள், கால்நடை நூலகம், கணினிப் பிரிவு, புதுவகை கால்நடை நோய்களுக்கான இனங்காணல் மற்றும் ஆராய்ச்சி நிலையம் என்பனவற்றோடு நவீன பால் நிலையம் மற்றும் விசர் நாய்க்கடி இனங்காணல் பிரிவு ஆகிய சேவை மையங்களைக் கொண்டுள்ளது.எட்டு அரையாண்டுகளைக் கொண்ட இக் கற்கைநெறி மொத்தமாக 23 பாடங்களை உள்ளடக்கியுள்ளதுடன் ஒவ்வொரு பாடமும் கால்நடை சுகாதாரம் அல்லது உற்பத்தி தொடர்பான ஆராய்ச்சி நிகழ்ச்சித் திட்டங்களுடன் ஒரு அல்லது இரண்டு அரையாண்டுகள் கற்பிக்கப்படுகின்றன. இதற்கமைவாக பாட நெறியின் போதான கணிப்பீடுகள் மற்றும் அரை வருட இறுதி – வருட இறுதி பரீட்சைகள் என பரவலான கணிப்பீட்டு முறைமையினை பீடம் நடாத்தி வருகின்றது.

அடைவுகள்

மாணவர் அனுமதியினை 100 ஆக அதிகரிக்கும் நோக்கில் பீடத்தின் அடிப்படை விஞ்ஞானக் கட்டடம், உயிர் இரசாயனவியல் கட்டிடம், நோய் உயிரியல் கட்டிடம், பண்ணை கால்நடை உற்பத்தி மற்றும் சுகாதாரக் கட்டடம் ஆகியவற்றின் வகுப்பறைகள் மற்றும் ஆய்வுகூடங்களை விரிவு படுத்தல் உட்பட பல்வேறு நிர்மாண மற்றும் புனர் நிர்மாண வேலைகள் ஏற்கனவே நிறைவு செய்யப்பட்டுள்ளன. பரீட்சைகள் கட்டடத்தின் இரண்டாம் மாடி நிர்மாணப் பணிகள் தற்பொழுது நடைபெற்று வருவதுடன் இது பரீட்சைகள் நடாத்துவதற்கான மேலதிகமகன இடமாகவும் சிறிய குழுக் கற்பித்தலுக்கான இடமாகவும் பயன்படுத்தத் திட்டமிடப்பட்டுள்ளது. பெரிய கால்நடை வைத்தியசாலையினை ரூபா. 139 மில்லியன் செலவில் நவீன வசதிகளுடன் விரிவு படுத்துவதற்கான அமைச்சரவை அனுமதி கிடைக்கப்பெற்றுள்ளது.

கால்நடை மருத்துவ விஞ்ஞானப் பிரிவு தனது புதிய அமைவிடத்தில் வெற்றிகரமாக செயற்பட்டு வருவதுடன் கால்நடை போதனா வைத்தியசாலையானது வீட்டு வளர்ப்பு மற்றும் வன விலங்குகளுக்கான முழு நேர சுகாதார சேவையினை வழங்கும் வகையில் நவீன வசதிகளுடன் கூடியதாக அமைக்கப்பட்டுள்ளது. HETC – Window – 2 திட்டத்தின் மூலமாக ஒதுக்கப்பட்ட நிதியினைப் பயன்படுத்தி மாணவர் விடுதி அமைத்தல் கோழிப் பண்ணையை விருத்தி செய்தல், பன்றி வளர்ப்பினை திருத்தியமைத்தல் மற்றும் கால்நடை பிரிவிற்கான விருத்தி ஆகியன அடங்கலாக கால்நடை போதனா பண்ணையின் திருத்த மற்றும் தரமுயர்த்தல் நடவடிக்கைகள் நிறைவு செய்யப்பட்டுள்ளன. கால்நடை மற்றும் கிராமியப் பொருளாதார அமைச்சு பன்றி வளர்ப்புப் பிரிவின் அபிவிருத்திக்காக ரூபா. 20 மில்லியனை வழங்கியுள்ளது. பல கல்விசார் அங்கத்தவர்கள் தமது பட்டப் பின் கற்கையினைப் பூர்த்தி செய்துகொண்டு திரும்பியதன் காரணமாக பீடத்தின் கற்கைத்துறை முன்னேற்றமடைந்தது. கால்நடை தொடர்பான பாடவிதானத்தின் மீளாய்வுசெய்வதற்கும் பிராந்திய நிறுவனங்கள் மற்றும் அவுஸ்திரேலியாவின் அதிகாரப்படுத்தலினை உறுதி செய்துகொள்வதற்கும் மஸி பல்கலைக்கழகத்தின் உதவியைப் கொள்வதற்காக நியூஸிலாந்தின் மஸி பல்கலைக்கழகத்துடன் இணைந்து உருவாக்கப்பட்ட OIE ஒன்றிணைந்த நிகழ்ச்சித்திட்டம் எதிர்பார்க்கப்பட்ட விளைவுகளோடு மூன்றாவது வருடமாக வெற்றிகரமாக செயற்பட்டு வருகின்றது. இத்திட்டத்தின் கீழ் கால்நடை கற்கை பாடவிதானமானது ஐந்து வருடங்களுக்கு விரிவாக்கப்படவுள்ளது. OIE ஒன்றிணைந்த நிகழ்ச்சித்திட்டத்திற்கு நியூஸிலாந்து அரசாங்கத்தின் உள்நாட்டுக் கைத்தொழில் மற்றும் வியாபார அமைச்சு ஐந்து வருடங்களுக்கு நிதியுதவியை வழங்குகிறது. தியரிஒகெநொலொஜியில் மிருகவைத்திய விஞ்ஞானத்தில்(MVSc- தியரிஒகெநொலொஜி) முதுநிலைமானியில் மூன்றாம் சுழற்ச்சி 25க்கும் அதிகமானமாணவர்களுடன் ஆரம்பிக்கப்பட்டு மற்றும் 2 வது சுழற்சியின் அதே பாடநெறி வெற்றிகரமாக பூர்த்தி செய்யப்பட்டுள்ளது. மிருக வைத்திய பொது சுகாதார, உயிர் நோயியல் மற்றும் தொழுவ சுகாதார முகாமைத்துவ பாடநெறிகள் உட்பட MVScஆரம்பிப்பதற்கு தயாராக உள்ளது.

பின்வருவன ஆளணி அங்கத்தவர்களின் குறிப்பிடத்தக்க அடைவுகளாகும்.

- இலங்கை வன விலங்கு சுகாதார நிலையத்தின் (SLWHC) இணை நிறுவனமான கால்நடை மருத்துவ மற்றும் மிருக விஞ்ஞான பீடம் இலங்கையில் மிருக மற்றும் மனித சுகாதாரம் தொடர்பான ஆராய்ச்சியில்

சிறப்புத் தேர்ச்சியினைக் கட்டியெழுப்பும் நோக்கில் கனடாவின் சர்வதேச அபிவிருத்தி ஆராய்ச்சி நிலையத்தின் (IDRC) அனுசரணையுடன் ஒன்றிணைந்த ஆராய்ச்சி நிகழ்ச்சித் திட்டத்தினை நான்காவது தடவையாக மிக வெற்றிகரமாக நடாத்தி வருகிறது. இத் திட்டத்தின் கீழ்ஐந்து பட்டப்பின் கற்கை பட்டங்கள் வழங்கப்படும்.

- பேராசிரியர் பிரெனி அபயநாயக்க, கலாநிதி மதுர முனசிங்க கலாநிதி நிரோமி ஜெயசேகர, கலாநிதி அனோஜா வணிகசேகர மற்றும் கலாநிதி ருவனி கலுப்பான ஆகியோர் உட்பட ஒரு குழுவுக்கும் விவசாய ஆராய்ச்சியில் SLCARP தேசிய விருதினை வழங்கி கௌரவிக்கப்பட்டார்.
- பேராசிரியர் ஆர்.பி. வி. ஜே. ராஜபக்ஷ இரண்டு புதிய உடனுளைப்பு ஆய்வு கருத்திட்டங்களை அதாவது ஒன்று டெங்கு காய்ச்சலுக்கு எதிரான எதிர்ப்பை அதிகரிக்கும் ஜேர்மனுடனான மூலக்கூற்று அம்சங்கள் மற்றது இலங்கையின் நச்சுத் தன்மைப் பாம்புகளின் இந்தியாவுடனான எதிர்ப்பு விசம் தயாரிப்பு என்பனவற்றை வெற்றிகரமாக ஆரம்பிக்கவுள்ளார்.
- இரண்டு பணிக்குழு அங்கத்தவர்கள் கலாநிதி சாந்த கொட்டவத்த மற்றும் கலாநிதி அணில் கழுப்பான ஆகியோர் தமது கலாநிதிப் பட்டங்களை முடித்துக் கொண்டு தமது பீடத்திற்கு திரும்பியுள்ளளனர்.
- பேராசிரியர் ஆர்.பி. வி. ஜே. ராஜபக்ஷ IAEA இல் இருந்து தடுப்பாற்றல் பிரதியீடுகள் மற்றும் ஒரு ஒளிவீசுகிற லாவாப் தடுப்பூசியை கேமன்கஸ் வளை உருமாறும் படிக்குறுக்கை பயன்படுத்துவதற்காக கட்டுப்பாட்டு நிகழ்ச்சி ஒன்றை அமுல்படுத்துவதற்கான கற்றலுக்கு ஆராய்ச்சி மானியத்தை பெற்றுக் கொண்டார்.
- கலாநிதி நில்மினி ஜெயசேன கலாநிதி திலான் சத்தரசிங்க மற்றும் கலாநிதி ரசிக்க ஜினசேன ஆகியோர் NRC யிடம் இருந்து அவர்களது பரிந்துரைகளுக்காக ஆராய்ச்சி மாணியங்களைப் பெற்றுக் கொண்டனர். கலாநிதி ருசிக்க பெர்னாந்து ப.மா.ஆ.கு விலிருந்து அவரது கலாநிதி பட்டத்தின் ஆராய்ச்சி நடவடிக்கைகளுக்காக ஆராய்ச்சி மானியத்தை பெறுவதற்கு தொடர்ந்து கொண்டிருக்கிறார்.
- கலாநிதி சாந்தா கொட்டவத்த 2015 ஆம் ஆண்டு அவரது ஆராய்ச்சியின் பங்களிப்புகளுக்காக ஜனாதிபதி ஆராய்ச்சி விருதுகள் விருதளிக்கப்பட்டுள்ளார்.
- பேராசிரியர் பசில் அலெக்ஸ்ஸாண்டர் இலங்கையில் பன்றி வளர்ப்பை மேம்படுத்துவதற்கு கிராமிய பொருளாதாரத்தை மேம்படுத்துதல்

தோல்விகளும் நியாயப்படுத்தல்களும்

பெரிய மிருக போதனா வைத்திய சாலையின் நிர்மானப் பணிகள் ஒப்பந்தக் காரர்களுக்கு வழங்கப்படுவது தாமதமாகி உள்ளதால் அதன் பணியும் தாமதமாகியுள்ளது. பொருத்தமான தகமை இல்லாத விண்ணப்பதாரர் காரணமாக சில துறைகளில் காணப்படும் கல்விசார் பணிக்குழுவின் வெற்றிடங்களை நிரப்புவது சாத்தியமற்றதாக காணப்படுகின்றது.

எதிர்காலத் திட்டங்கள்

கற்கை நெறிகள்

- OIE ஒன்றிணைந்த நிகழ்ச்சித் திட்டத்தின் கீழ் நியூஸிலாந்து நாட்டின் மஸி பல்கலைக்கழகத்தின் உதவியுடன் தற்போதைய பாடவிதானத்தை விளைவு மையப்படுத்திய இ மாணவர் மையப்படுத்திய 5 ஆண்டு திட்டமாக மாற்றுவதற்காக பாடவிதானமானது மீளாய்வு செய்யப்படுகின்றது.

- MVSc கற்கையின் பாடவிதானம்மாணவர்கள் தங்களது கற்கை நெறிகளை டிப்லோமா,MSc,MVSc அல்லது MPhil ஆகியதரங்களில் நிறைவு செய்வதற்கான தெரிவினை வழங்குகின்ற வகையிலே MVSc கற்கைநெறியினது பாடவிதானம் மீளாய்வு செய்யப்படுகின்றது. மிருக வைத்திய பொது சுகாதார, மிருக வைத்திய நோயியல் மற்றும் கோழி வாத்து முதலியவற்றின் சுகாதாரம் மற்றும் முகாமைத்துவத்தில் புதிய MVSc பாடநெறிகள் விரைவில் ஆரம்பிக்கப்பட இருக்கின்றன.

உட்கட்டமைப்பு அபிவிருத்தி

- பிரதான திட்டத்தில் பரிந்துரைக்கப்பட்டதற்கிணங்க சிறு கால்நடை போதனா வைத்தியசாலையை விரிவு படுத்துவதற்கும் வன விலங்குகள் வைத்தியசாலைக்கான புதிய வசதிகளை வழங்குவதற்குமான ஒரு பிரேரணை தயாரிக்கப்பட்டு பல்கலைக்கழக மாணிய ஆணைக்குழுவிடம் சமர்ப்பிக்கப்பட்டுள்து.

- கால்நடை போதனா வைத்தியசாலைக்கு அருகே மிருக உயிரியல் பிரிவினை கொண்டு செல்லும் வகையில் நான்கு மாடிக் கட்டிடமொன்றை நிர்மாணிப்பதற்காக உத்தேசிக்கப்பட்டு பிரேரணையொன்று கையளிக்கப்பட்டுள்ளது.

3.10 பட்டப்பின் படிப்பு நிறுவகங்கள்

3.10.1 விவசாய பட்டப்பின் படிப்பு நிறுவகம் (PGIA)

(பணிப்பாளர் - பேராசிரியர் சி. எம். பி. தெமட்டவெவ)

அறிமுகம்

விவசாய பட்டப்பின் படிப்பு நிறுவகமானது 1974 ஆம் ஆண்டின் 2 ஆம் இலக்க நியதிச்சட்டத்தின் படி 1972 ஆம் ஆண்டின் 1 ஆம் இலக்க பழைய இலங்கை பல்கலைக்கழக சட்டத்திற்கு அமைய 1975 ஆம் ஆண்டில் ஆரம்பிக்கப்பட்டு இலங்கை பல்கலைக்கழகத்துடன் இணைக்கப்பட்டது. 1978 ஆம் ஆண்டின் பல்கலைக்கழக சட்டத்தின் 16 ஆம் இலக்க ஏற்பாடுகளின் கீழ் மேற்படி நியதியானது 1979 ஆண்டு 9 ஆம் இலக்க கட்டளைச் சட்டமாக்கப்பட்டது. இதற்கமைய இந் நிறுவகமானது 1980 ஆம் ஆண்டு ஜனவரி 1 ஆம் திகதி முதல் செயற்படுத்தப்படுகின்றது. இத்தனித்துவமான நிறுவகத்தை தாபிப்பதற்கான பிரதான நோக்கம் உள்நாட்டு பட்டப்பின்படிப்பு கல்வி இயலளவை அபிவிருத்தி செய்தலும் போதுமான பயிற்சிகளை விஞ்ஞான ரீதியாக ஆளணிகளுக்கு துரிதமாக விரிவடைந்துவரும் விவசாய துறைக்காக வழங்குவதுமாகும். இது பேராதனைப் பல்கலைக்கழகத்துடனும் இணைந்ததாகவும் காணப்படுகின்றது.

கல்விசார் நிகழ்ச்சிகள்

தனது நோக்கங்களை அடைவதற்காக நிறுவகமானது தற்போதைய இலங்கைப் பொருளாதார துறையில் முக்கியத்துவம் வாய்ந்த பல உயர்கல்வி நிகழ்ச்சித்திட்டங்களை வடிவமைத்துள்ளது. நாட்டின் கேள்விக்கு ஏற்றவாறு கலைத்திட்டமும் மாற்றியமைக்கப்பட்டுள்ளது. தற்போது விவசாய பட்டப்பின் படிப்பு நிறுவகம் கலாநிதி, DBA, தத்துவமானி மற்றும் 31 முதுமானி பட்டங்களை வழங்குகின்றது. தனது பட்டப்பின் படிப்புத் துறையில் நிறுவகமானது முழு நேர வதிவிட பயிற்சியை வழங்குகின்றது. இதனால் பட்டப்பின் படிப்பு மாணவர்களுக்கு முழு நேரம் பல்கலைக்கழக கல்விசார் நடவடிக்கைகளிலும் ஆய்வு நடவடிக்கைகளிலும் ஈடுபடக் கூடியதாகவுள்ளது. விவசாயப் பட்டப்பின் படிப்பு நிறுவகம் எதிர்கொள்ளும் பிரதான சவால் ஒழுக்கமும், தியாக சிந்தையும் உடைய கல்விசார் மற்றும் ஆய்வு நடவடிக்கைகளில் அதிக நேரத்தை செலவிட்டு உரிய துறையில் சிறந்த பெறுபேறைப் பெறக்கூடிய சிறந்த மாணவர்களை கல்விசார் நடவடிக்கைகளுக்கு அனுமதிப்பதாகும்.

இலங்கை தகைமைச் சட்டகத்தின் படி (SLQF) நிறுவகம் தனது நியதிகளை மீளமைத்துள்ளது. 2017 ஆம் ஆண்டில் நடைமுறைப்படுத்தக் கூடியவாறு வழிகாட்டல் அறிவுறுத்தல்கள் நடைமுறைப்படுத்தப்படவுள்ளன. பட்டக் கல்வி நிகழ்ச்சித்திட்டங்களாவன,

முதுமானி/ வியாபார முதுமான - கற்கை நெறி கற்கை நடவடிக்கைகளுக்காக 5 தர மதிப்புக்கள்

முதுமானி/ வியாபார முதுமானி- கற்கை நெறி மற்றும் ஆய்வு நடவடிக்கை ஒரு வருட கால ஆய்வு நடவடிக்கை

தத்துவமானி /கலாநிதி/ DBA - ஆய்வு நடவடிக்கை மாத்திரம்

முதுமானி பாடநெறிக்கு விண்ணப்பிக்கும் மாணவர்கள் அவர்களது பட்டப்பின் படிப்பு டிப்ளோமா அல்லது சான்றிதழ் நிகழ்ச்சித்திட்டங்களைப் பூர்த்தி செய்திருக்க வேண்டும். பட்டப்பின் படிப்பு டிப்ளோமா பாடநெறிகளைப் பூர்த்தி செய்திருந்தால் 25 தர மதிப்புக்களும் பட்டப்பின் படிப்பு சான்றிதழ் பாடநெறிகளைப் பூர்த்தி செய்திருந்தால் 20 தர மதிப்புக்களும் வழங்கப்படுகின்றன. முதற் தடவையாக விவசாய பட்டப்பின் படிப்பு நிறுவகமானது சான்றிதழ் பாடநெறிகளைப் பூர்த்தி செய்தவர்களுக்கு மிகக் குறுகிய காலத்தில் முதுமானிப் பட்டங்களை வழங்குகின்றது.

கல்விசார் பதவியணியினர்

தற்போது கல்விசார் பதவியணியினரின் எண்ணிக்கை 300 இலும் அதிகமாகும். இவர்கள் பரந்த கற்பித்தல் மற்றும் ஆய்வு அனுபவங்களைக் கொண்டவர்கள். இவர்களுள் அதிக பதவியணியினர் பேராதனைப் பல்கலைக்கழக விவசாய பீடத்தைச் சேர்ந்தவர்கள். ஏனையவர்கள் பல்கலைகழத்தின் ஏனைய பீடங்களையும் அரச திணைக்களங்களையும், ஆய்வு நிறுவகங்களையும், கூட்டுத்தாபனங்களையும், தனியார் நிறுவகங்களையும் சர்வதேச தாபனங்களையும் அரச சார்பற்ற நிறுவனங்களையும் சேர்ந்தவர்கள்.

இவ்வாண்டுக்குள் மாணவர்கள் 11 கல்வி சபைகளின் கீழ் கல்வி நடவடிக்கைகளுக்காகப் பதிவு செய்யப்பட்டுள்ளனர். அவற்றின் விபரம் வருமாறு,

விஞ்ஞான முதுமானி - 271 வியாபார முதுமானி - 43 தத்துவமானி /கலாநிதி – 14

2017 ஆம் ஆண்டு பொதுப் பட்டமளிப்பு விழாவில் தமது பட்டங்களைப் பெற்றுக் கொண்டனர்.

தத்துவ முதுமானி – 8		தத்துவமானி	- 24
விஞ்ஞான முதுமானி – 240		நிர்வாக முதுமான	- 23

PGIA க்கான ஒரு கொழும்பு கிளையை திறத்தல்

பெப்ரவரி 9 ஆம் திகதி இலங்கை மன்ற நிறுவகத்தில் (SLFI)வைபவ ரீதியாக திறந்து வைக்கப்பட்ட கொழும்பு கிளையை கொழும்பில் பாடநெறிகளை விரிவுபடுத்தும் ஆரம்ப நடவடிக்கைகளானது நிறுவகத்தின் இன்னும் ஒரு மைல்க் கல்லாக கருதப்படும் அதே நேரத்தில் இது விவசாய கைத்தொழில் நிறுவனங்களை அடிப்படையாக கொண்ட தலை நகரில் இருக்கும் மாணவர்களுக்கு உறுதுணையாக இருக்கும். தொடக்கத்தில், பிரயோக புள்ளிவிபரவியல், உயிரியல் புள்ளிவிபரவியல் மற்றும் உணவு விஞ்ஞானம் மற்றும் தொழில் நுட்பம் ஆகியவற்றில் மூன்று முதுநிலை விஞ்ஞான பட்டப்படிப்பு பாடநெறிகளை அவற்றின் பாடநெறிகளாக கொழும்பில் ஆரம்பிக்கப்பட்டுள்ளது. அமைவிடமானது பின்னர்கொத்தலாவல பாதுகாப்பு பல்கலைக்கழகத்துக்கு (KDU) மாற்றப்பட்டுள்ளதுடன் மேலும் பாடநெறிகளானது KDU ஆல் வழங்கப்பட்டுக் கொண்டிருக்கின்றன.

QUT இணைந்த பட்டப்படிப்பு பாடநெறிகள்

சில மாணவர்கள் அவர்களது ஆராய்ச்சிக் கூறுகளை குயின்லாந்து தொழிநுட்ப பல்கலைக்கழகத்துடன் (QUT) ஒரு வருட காலத்திற்கு, புலமைப் பரீட்சை பெறுநர்களாக சென்று QUT இனதும் மற்றும் PGIA இனதும் சிறந்த கல்வியாளர்களின் மேற்பார்வையின் கீழ் தொடர்கின்றனர். PGIA உடைய உரிய பட்டப்படிப்பு பாடநெறிகளுக்கு கோரும் சகல தகமைகளுக்கும்அமைவாக பேராதனை பல்கலைக்கழகம் அவர்களது பட்டப்படிப்பினை வழங்குகின்றது.

ஆராய்ச்சி வசதிகள் நிதியம்

2017ஆம் ஆண்டு விவசாய பட்டப்பின் படிப்பு நிறுவகம் ஆராய்ச்சி வசதி நிதியத்தின் (RFF) கீழ் தத்துவமானி மற்றும் கலாநிதிப் பட்ட ஆய்வு நடவடிக்கைகளுக்காக ரூபா 6 மில்லியன் தொகையை செலவிட்டது. இந்நிதியம் தேசிய ரீதியான முக்கிய துறைகளில் தமது ஆய்வு நடவடிக்கைகளை மேற்கொள்ளும் மாணவர்களுக்கு மானியங்களை வழங்குவதற்காக 2010 ஆம் ஆண்டில் ஆரம்பிக்கப்பட்டது.
ஆய்வு வெளியீட்டு நிதியம்

எட்டு மாணவர்களுக்கு வெளிநாட்டில் சர்வதேச ஆய்வு மாநாட்டில் தமது ஆக்கங்களை முன்வைப்பதற்கான வாய்ப்புக் கிடைத்தது. நிறுவகம் அவர்களுக்கு ரூபா 50,000ஐ ஒவ்வொரு மாணவர்களுக்கும் பிரயாணம்/ பதிவு ஆகியவற்றிற்கு அனுசரணையாக வழங்குகின்றது.

விவசாய பட்டப்பின் படிப்பு மாணவர் ஒன்றியம்

விவசாய பட்டப்பின் படிப்பு மாணவர் ஒன்றியம் (PASA) PGIA தினத்தினை ஏப்ரல் எட்டாம் திகதி ஏற்பாடு செய்திருந்ததடன் அது முழுநாளும் பல்கலைக்கழக மைதானத்தில் காலைத் தொடர் இடம் பெற்றது. முதலாவது தொடரானது பல்கலைக்கழக உப வேந்தரினால் தேசிய கொடி ஏற்றப்பட்டு பல்கலைக்கழக கொடி பணிப்பாளரினால் ஏற்றப்பட்டது. மாணவர்கள், கல்விசார் அணியினர் மற்றும் கல்வி சாரா அணியினர் PGIA தினத்தில் பங்கு பற்றினர். பல பொழுது போக்கு நிகழ்ச்சிகள் PASA ஆல் ஒழுங்கு செய்யப்பட்டிருந்தன. மாலைத்தொடரினை மெருகூட்டியது PGIA இன் roof top ல் ஆகும்.

மேற்போன்றவற்றினை விட 2017 ஆம் ஆண்டில் கீழ் வரும் நிகழ்ச்சிகளை PGIA ஒழுங்கு செய்திருந்தது.

- "உதவும் கரங்கள்" என்ற பெயரினை உடைய பாடசாலை அபிவிருத்தி கருத்திட்டம் ஒன்று CSR கருத்திட்டமாக உடபேராதனை ஆனந்த வித்தியாலயத்தில் இடம் பெற்றது.இந்த நிகழ்ச்சியில் இரண்டு முக்கிய நடவடிக்கைகள் உள்ளடக்கப் பட்டிருந்ததுடன் சிறுவர் பூங்கா ஒன்று திறந்து வைத்தல் மற்றும் மாணவர்கள், பணிக்குழுவினர் மற்றும் PGIA உடைய நலன்புரிச் சங்கம் ஆகியவற்றின் உதவியுடன் மாணவர்களுக்கான பரிசுப் பொதிகளும் வழங்கப்பட்டன.

- பேராதனை போதனாவைத்திய சாலையினுடைய ரத்த வங்கியின் உதவியுடன் ரத்ததான முகாமொன்று ஜுன் மாதம் நடாத்தப்பட்டது. நிறுவகம் அந்த நடவடிக்கைக்கு அனுசரணை வழங்கியதுடன் 92 பேர் இதற்கு ரத்த அன்பளிப்பு செய்தனர்.

- PASA பொசன் பருவதினத்தில் நிவித்திக்கல மாநகர சபைக் காரியாலயத்தின் உடனுளைப்புடன் நிவித்திக்கல DS பிரிவின் வெள்ள நிவாரண பிரிவிற்கு மாணவர்களினதும் PGIA பணிக்குழுவினரதும் உதவியுடன் பல பொருட்களை சேகரித்து வழங்கியது. PASA மேலும் முழு நாள் நிகழ்ச்சியாக பல்கலைக்கழகத்தின் கலை மற்றும் வைத்தியப் பீட மாணவர்களின் உதவியுடன் நிவித்திக்கல வட்டபொத்த வித்தியாலயத்தில் உளவியல் மற்றும் வைத்திய சிகிச்சை முகாம் ஒன்றினை நடத்தியது.

- PASA 16 வெள்ள நிவாரணங்களை ஜுன் மாதத்தில் விவசாய பீட பட்டதாரிகளுக்கு அன்பளிப்பாக வழங்கியது.

- USA ∴புல்பிரைட் ஆணைக் குழுவுடன் இணைந்து ஆகஸ்ட் 26 ஆம்திகதி பட்டப்பின்படிப்பு மாணவர்களுக்கு விளிப்புணர்வு நிகழ்ச்சி ஒன்றை ஏற்பாடு செய்திருந்தது. வளவாளர்களாக ∴புல்பிரைட் ஆணைக் குழுவின் மாணவ ஆலோசகர்கள் செயற்பட் அவர்களது முன்னிலைப் படுத்துகைகளானது அமெரிக்கன் கோனரின் நலத்தை முதன்மைப் படுத்தியும் மற்றும் மாணவர்களுக்கு கிடைக்கும் சந்தர்ப்பங்களைப் பற்றியதாகவும். PASA மேலும் இன்னும் ஒரு நிகழ்ச்சியினை பட்டப் படிப்பு மாணவர்களுக்காக செப்டம்பர் மாதத்தில் இதே நிகழ்ச்சியினை ஏற்பாடு செய்யப்பட்டிருந்ததுடன் பல பட்டதாரி மாணவர்கள் இதில் பங்கு கொண்டனர். அமெரிக்க கோனரின் இளைஞர்மன்ற இணைப்பாளர்கள் இந்த சிகழ்ச்சியில் வளவாளர்களாக கலந்து கொண்டனர்.

வருடாந்த மகாசபை

PGIA உடைய 9 ஆவது வருடாந்த மகாசபையானது கண்டி அமாயாகில் விடுதியில் நவம்பர் 16 இல் இருந்து 17 வரைக்கும் நடைபெற்றது. மிருக விஞ்ஞானத்து துறையைச் சேர்ந்த சிரேஸ்ட விரிவுரையாளர் கலாநிதி செல்வி எஸ். எம். சி. இமாலி மகாசபையின் இணைப்பாளராக கடமையாற்றினார். ஆறு ஆராய்ச்சிப் பத்திரிகைகள் இந்திய, நேபாள், எதியோப்பியா மற்றும் நைஜீரியா ஆகிய நாடுகள் உள்ளிட்ட தேசிய சர்வதேச நிறுவனங்களைச் சேர்ந்த ஆராய்ச்சி மாணவர்களிடம் இருந்து பெற்றுக் கொள்ளப்பட்டன.
மீளாய்வுக்கு பின்னர், 31 ஆராய்ச்சிப் பத்திரிகைகள் 7 தொழிநுட்ப தொடர்களின் கீழும் 13 சிறு தொலைத் தொடர்பகங்களில் இருந்தும் மகாசபையில் முன்னிலைப்படுத்தப்பட்டன. அவற்றுள் பத்து மிகவும் தரமான முன்னிலைப்படுத்தல்களாக விருதளிக்கப்பட்டன. முன்னாள் மாணவ சங்கத்தில் இருந்து ஒரு பண விருது மிகத் தரமானதும் மிகுந்த வரவேற்புக்கு உட்பட்டதுமான ஒரு முன்னிலைப் படுத்துகைக்கு மகா சபையில் வைத்து வழங்கப்பட்டது.

ஜோசிம் நினைவு விருது

ஜோசிம் நினைவு விருது ஒரு பணப்பரிசு 2016 ஆம் ஆண்டு அதிகமான GPA ஐ பெற்றுக் கொண்ட மகாசபையில் முன்னிலைப் படுத்துகைக்கு வழங்கப்பட்டது. 2017இல் விவசாயப் பொருளியலில் செல்வி எம்.ஜே ஜி. சி. எம் ஜெயசிறிக்கு விருது வழங்கப்பட்டது.

அடைவுகள்

மாணவர் அடைவுகள்

வெளிநாட்டில் நடைபெற்ற சர்வதேச ஆய்வு மாநாட்டில் தமது ஆய்வுக் கட்டுரைகளை சில மாணவர்கள் முன்னிலைப்படுத்தினர். ஆய்வுக் கட்டுரைகள் உலர் விவசாய ஆய்வு நாளேட்டில் பிரசுரிப்பதற்கும் பேராதனைப் பல்கலைக்கழத்தின் IPURSE இல் முன் வைப்பதற்குத் தெரிவு செய்யப்பட்டது.

ESRI சர்வதேச பயனாளர் மகாநாடு

பூகோள தகவலியல் (GIS) பட்டப்படிப்பின் ஒன்பது மாணவர்கள் (GIS) னுடைய இணைப்பாளர்களுடன் இணைந்து ''சூழல்முறைமை ஆராய்ச்சி நிறுவகம் (ESRI) சர்வதேச பயனாளர் மகாநாடு'' ஜுலையில் ஐக்கிய அமெரிக்கவினுடைய கலிபோர்னியாவில் சான் தீகோ வில் நடைபெற்றது.

எரஸ்மொஸ் மன்டஸ் மாணவர் பரிமாற்ற நிகழ்ச்சி

MSC நிகழ்ச்சி பாரியதொரு விவசாயப் பொருளியலினை கொண்டு காணப்படுவதோடு எரஸ்மொஸ் மன்டஸ் மாணவ பரிமாற்ற விருதினை மற்றும் அவருடைய தொடர்ச்சியாக அவருடைய கல்வி சம்பந்தமாக அரையிறுதி நடுத்தர கிழக்கு தொழிநுட்ப பல்கலைக்கழகம் (METU) துருக்கியின் அங்காராவில் நடைபெற்றது.

ஐக்கியராச்சிய கேம்ரிட்ஜ் பல்கலைக்கழகத்தில் மாணவர் வருகை தரு நிலை

ஐக்கியராச்சிய கேம்ரிட்ஜ் பல்கலைக்கழகத்தின் இரசாயணவியல் துறையில் ஜோன் ஆராய்ச்சிக் குழுவில் பட்டப் பின்படிப்பு மாணவர் வருகை தரு நிலை ஒன்றுக்கு ஆலை பாதுகாப்பில் பீட சபையில் மாணவர் ஒருவருக்கு சந்தர்ப்பம் வழங்கப்பட்டுள்ளது.

ஒப்பந்தங்கள் / புரிந்துணர்வு உடன்படிக்கைகள்
கடல் கடந்தமாணவர்களை கவரும் நோக்கில் விவசாய பட்டப் பின்படிப்பு பாடநெறிகளைப் பின்பற்றுவதற்கு கீழ் வரும் நிறுவனங்களுடன் புரிந்துணர்வு உடன் படிககைகளை ஏற்படுத்திக் கொள்வதற்கு நடவடிக்கைகள் எடுக்கப்பட்டுள்ளன.

விவசாய சார்க் நிலையம் (SAC) மற்றும் விவசாய பட்டப் பின்படிப்புகளுக்கான நிறுவகத்தில் தொழிநுட்ப ஒத்துளைப்பு ஆகியவற்றுக்கிடையில் விவசாய பட்டப் பின்படிப்பு நிறுவகத்தில் கலாநிதி பட்டப்படிப்புகளை சார்க் விவசாய நிலையத்தில் நடவடிக்கைகளை இலங்கையில் அமுல்படுத்துதல்.

பேராதனை பல்கலைக்கழகத்திற்கும் கனடாவின் நியூபவுன்ட்லென்ட் ஞாபகார்த்தப் பல்கலைக்கழகத்திற்குமிடையில் புரிந்துணர்வு உடன்படிக்கை ஒன்று கைசாத்திடப்பட்டுள்ளது.

பேராதனை பல்கலைக்கழகத்தின விவசாய பட்டப் பின்படிப்பு நிறுவகத்திற்கும் பங்களாதேசினுடைய செல்ஹட் விவசாய பல்கலைக்கழகத்திற்குமிடையில் புரிந்துணர்வு உடன்படிக்கை ஒன்று கைசாத்திடப்பட்டுள்ளது.

கெப்னட் லங்கா கருத்திட்டம்
கெப்னட் லங்கா கருத்திட்டத்தை மேலும் ஒரு வருட காலப் பகுதிக்கு நீடித்துக் கொள்வதற்கு கெப்னட் லங்கா செயலகத்துக்கும் விவசாய பட்டப் பின்படிப்பு நிறுவகத்துக்கும் இடையில் ஒப்பந்தம் ஒன்று கைசாத்திடப்பட்டது.

தோல்விகளும் நியாயப்படுத்தல்களும்

இவ்வாண்டு காலப் பகுதிக்குள் குறிப்பிடப்பட்ட தோல்விகள் அவதானிக்கப்படவில்லை. மாணவர்களுக்கு வதிவிட வசதியில்லாத காரணத்தினால் மீளாய்வாண்டில் வெளிநாட்டு மாணவர்கள் நிறுவகத்தில் கல்வி கற்பதற்கு விண்ணப்பிப்பதில் பின்னடைவு காணப்பட்டது.

பல பிரச்சாரங்களும் விளம்பரங்களும் காணப்பட்ட பொழுதிலும் கடந்த ஆண்டுடன் ஒப்பிடும் பொழுது புதிய அனுமதிகள் சற்றுக் குறைவாகவே காணப்பட்டன. எமது நிறுவனத்தில் காணப்படும் பட்டப்பின்படிப்பு கற்கைநெறிக்கு சமனான கற்கை நெறிகள் வேறு பல்கலைக்கழகங்களிலும் ஆரம்பிக்கப்பட்டதால் அதற்கு எதிர்காலத்தில் சில வருங்கால மாணவர்கள் ஈர்க்கப்பட்டுக் கொண்டு இருப்பது முக்கிய காரணமாக காணப்படுகின்றது.

உரிய ஆலோசனையாளர்களை இந்தக் காலத்தில் தேடிப் பிடித்துக் கொள்வது சிரமமாக உள்ள காரணத்தினால் நிறுவகத்தின் எட்டு நிறுமானப் பணிகளின் கருத்திட்டம் தாமதமாகி உள்ளன.

குறைந்த இளமானிப் பட்டதாரிகள் இத் துறையில் வெளியேறிக் கொண்டு இருப்பதனால் இத்துறையில் ஆராய்ச்சிகளில் உள்ளடங்கி இருக்கும் பகுதிகள் பட்டப் பின்படிப்புகளில் குறைந்து காணப்படுவதால் மற்றும் பட்டப் படிப்பினை தொடரும் மாணவர்களின் ஆராய்ச்சியைத் தொடரும் நேரம் போதாமையால் அவர்களினது படிப்பினை இடை நடுவில் விடுதல் இவற்றுக்கு காரணமாக காணப்படுகின்றது. பாடநெறி வேலைத் திட்டங்களுக்கும் பாடநெறி ஆராய்ச்சிகளுக்கும் நேரடியான தொடர்புள்ள பட்டப்படிப்புகளை உருவாக்குவதன் மூலம் கல்வியாண்டில் இருந்து இந்த நிலை மாற்றமடைந்து வந்துள்ளது.

ஆதாரவளத்திற்கு வசதியளிக்கும் ஆராய்ச்சி நிதி (RFF) மேம்படுத்துவதற்கு மாணவர்களினால் ஆராய்ச்சிகளினை அதிகரித்துக் கொண்டு RFF மற்றும் ஆராய்ச்சி வெளியீடுகளுக்கு வசதியளிக்கும் நிதி (RPFF) க்கு வழிகாட்டிகள் மற்றும் விண்ணப்பப் படிவங்கள் செயற்பாடுகளை இவ்வாண்டின் இறுதிப் பகுதிக்குள் மீளாய்வு செய்து முடிக்கப்பட உள்ளது.

எதிர்காலத் திட்டங்கள்

- சமூக வெகுஜன ஊடகங்களை வினைத் திறனுடன் பயன்படுத்தி புதிதாக உள்ளெடுக்கும் மாணவர்களை அதிகரிப்பது.

- மாணவர்களுக்கிடையில் அதிக பிரசித்தத்தை ஏற்படுத்தி RFF வசதியை அதிகரித்து அதிக நிதியை ஒதுக்கீடு செய்து ஆராய்ச்சி மாணவர்களுக்கும் - நிறுவகத்தின் திட்டத்திற்கும் ஏற்ப இந்த வசதிகளை செய்து கொடுத்தல்

- விவசாயப் பட்டப் பின்படிப்பு நிறுவகத்தில் வேறுபட்ட பாடநெறிகளுக்காக வெளிநாட்டு மாணவர்களை உடனுளைப்பு ஒப்பந்தங்கள் ஊடாக அனுமதிப்பது. எதிர்வரும் வருடங்களில் சில வெளிநாட்டு மாணவர்களை அனுப்புவதற்கு FAO வும் ஒத்துக் கொண்டுள்ளது.

- கொழும்பு கிளையில் மேலும் கற்கைநெறிகளையும் மற்றும் பயிற்சிப் பட்டறைகளையும் வழங்குவது.

- ஆராய்ச்சி மற்றும் அபிவிருத்திக்காக மேலதிக சர்வதேச நிதியை பெற்றுக்கொள்வதற்கு வெளிநாட்டு வருகைதரு பேராசிரியர்களை அழைத்து கல்வி நிகழ்ச்சித் தொடர்களை உடனுளைப்பு ஆராய்ச்சிகளுடன் நடத்துதல்

- ஒரு பல்துறை ஆசிரியர் மதிப்பாய்வீட்டு முறைமையினை அறிமுகப்படுத்துதல்.

- வெளிநாட்டு பல்கலைக்கழகங்களுடனும் நிறுவகங்களுடனும் பரஸ்பர நல உடனுளைப்புகளுடன் கட்டி எழுப்பி மேலதிக புரிந்துணர்வு உடன்படிக்கைகளை கைசாத்திடுதல்.

- விருதளிப்பு முறைமைகளை அறிமுகப்படுத்துவதன் மூலம் புதிய செயலூக்கத் திட்ட முறைமைகளை விவசாய பட்டப் பின்படிப்பு நிறுவகத்தின் பணிக்குழுவினருக்கு ஆரம்பித்தல்.

- வெளி நிபுணர்களின் வழிகாட்டுதல்களை பரந்த வெவ்வேறு தேவைப்பாடுகளை கவனித்துக் கொள்வதற்கு நிறுவகத்தின் MIS ஐ மேம்படுத்தி மேலும் அதே நேரம் ஆட்டோமொபைல், மாணவர் / பாவனையாளர் நட்பினை வினைத்தின் மிக்க முகாமைத்துவ முறைமையில் அறிமுகப்படுத்துதல்.

- நிர்மானப்பணி - மூலதனம்
  நிறுவகத்தின் முகாமைசபை நிர்மானப் பணியை ஆரம்பிப்பதற்கு திட்டமிட்டு நிறுவகத்தின் கீழ் கட்டமைப்பு வசதிகளை மேம்படுத்தி மாணவர்களுக்கும் பணிக்குழுவினருக்கும் உகந்த சூழலை வழங்க உள்ளது. தற்போதுள்ள சிற்றூண்டிச் சாலை மேம்படுத்தல், ஒரு சுறுசுறுப்பான வகுப்பறை முறைமைக்கு மாற்றுதல் அரங்கத்தை மேம்படுத்தல், விவசாய பட்டப் பின்படிப்பு நிறுவகத்தின் வாடி வீட்டினை புதுப்பித்தல் ஆகியன 2018 ஆம் ஆண்டு செய்யவிருக்கும் கருத்திட்டத்தின் சில குறிக்கோள்களாகும்.

3.10.2 விஞ்ஞானப் பட்டப்பின் நிறுவகம் (PGIS)

(பணிப்பாளர் - பேராசிரியர் எச்.எம்.டி.என். பிரியந்த)

அறிமுகம்

பேராதனைப் பல்கலைக்கழகத்துடன் இணைந்த இலங்கையின் தேசிய நிறுவகமாக தற்போது விஞ்ஞானத் துறையில் 2300 மாணவர்களுக்கு சேவை வழங்கி வருவதுடன், இலங்கையில் விஞ்ஞான துறையில் விஞ்ஞானக் கல்வி, ஆராய்ச்சி மற்றும் அபிவிருத்தி மேம்படுத்தல் நோக்காகக் கொண்டு 1996 ஆம் ஆண்டில் உயர்கல்வி அமைச்சினால் தாபிக்கப்பட்டது. பட்டப் படிப்பு துறையில் அனுபவங்களை அதிகரித்தல் பல்வேறு விஞ்ஞான துறைகளில் பட்டப்பின் படிப்பு ஆலோசனைகள், பயிற்சிகள் மற்றும் ஆராய்ச்சி என்பவற்றை மேம்படுத்தலும் வழங்குதலும் விஞ்ஞான பட்டப்பின் படிப்பு நிறுவகத்தின் அடிப்படை நோக்கங்களாக காணப்படுகின்றன.

அரச மற்றும் தனியார்துறை நிறுவனங்களின் தேவைக்கேற்றவகையில் விஞ்ஞான முதுமானிப் பட்டம், தத்துவவியல் முதுமானிப்பட்டம், மற்றும் கலாநிதிப் பட்டங்களையும் அத்துடன் பட்டப்பின்படிப்பு டிப்ளோமா பட்டம், சான்றிதழ் கற்கை நெறிகள், என்பவற்றை நடாத்துவது அதன் பிரதான செயற்பாடாகவுள்ளதுடன், அதற்கு மேலதிகமாக விஞ்ஞான பட்டப்பின் சேவைக்கால பயிற்சி நிகழ்ச்சித்திட்டங்கள், குறுங்கால கற்கைகள், பயிற்சிப் பட்டறைகள் போன்றவற்றையும் அவ்வப்போது நடாத்துகின்றது. விஞ்ஞானப் பட்டப் படிப்பு நிறுவகத்தினால் ‘பிரயோகம், விஞ்ஞானரீதியில் எழுதுதல் தரவு கையாளல் மற்றும் முகாமைத்துவம் ஆகிய பிரசித்தி பெற்ற குறுங்கால நிகழ்ச்சிகளையும் நடாத்துகின்றது. இந் நிகழ்ச்சிகளானவை விஞ்ஞான பட்டப்பின் படிப்பிற்கான நிறுவகத்தின் 11 கற்கைச் சபைகளின் மூலமாக பேராதனைப் பல்கலைக்கழகத்தில் விஞ்ஞான பீடத்தின் நெருங்கிய ஒத்துழைப்புடனும் நடாத்தப்படுகின்றன. பேராதனைப் பல்கலைக்கழகத்தின் ஒன்பது பீடங்களிலிருந்தும் வேறு பல்கலைக்கழகங்களிலிருந்தும், நிறுவகங்களிலிருந்தும் விரிவுரையாளர் குழாமிற்கான அங்கத்தவர்கள் பெறப்படுகின்றனர். இந் நிறுவகமானது உள்நாட்டு தொழில் துறைக்கும் பொது, அரச/தனியார் நிறுவனங்களுக்கும் ஆலோசனை சேவைகளை வழங்குகின்றது. இருதரப்பு நாடுகளுக்கிடையேயான கல்விசார் கூட்டிணைவினூடாக சர்வதேச விசேட செயலமர்வுகள் நடாத்தப்படுகின்றன.

விஞ்ஞான பட்டப்பின் படிப்பு நிறுவகத்தின் மற்றுமொரு பிரதான செயற்பாடு உள்நாட்டு, வெளிநாட்டு கல்வியியலாளர்களின் பங்களிப்புடன் விஞ்ஞான பட்டப்பின் படிப்பு நிறுவகத்தின் ஆய்வு மாநாடுகள், நீரின் தரம் மற்றும் மனித சுகாதாரம் என்கின்ற தலைப்பில் சர்வதேச மாநாடு என்பனவற்றை நடாத்துவதாகும். 2017 ஆம் ஆண்டில் நூதனமான ஆய்வுக் கண்டுபிடிப்புக்களுடன் 200 இற்கு மேற்பட்ட ஆய்வாளர்கள் தமது கண்டுபிடிப்புக்களை முன் வைத்தனர். விஞ்ஞான பட்டப்பின் படிப்பு நிறுவகம் தனது பங்குதாரர்களுக்கு நன்கு பயிற்றுவிக்கப்பட்ட தனது பதவியணியினர் மூலமாக அர்பணிப்புடன் சிறந்த சேவையை வழங்குகின்றது. அதன் சர்வதேசமயமாக்கல் கடந்த சில வருடங்களில் வலுவானதொன்றாக மாறியுள்ளது. 2020 ஆம் ஆண்டளவில் விஞ்ஞானத்துறையிலும் ஆராய்ச்சி செயற்பாடுகளிலும் ஆசியாவின் சிறந்த பட்டப்பின் நிறுவனமாக வர வேண்டும் என்கின்ற தனது நோக்கத்தை எய்துவதற்காக செயற்படுகின்றது.

விஞ்ஞான பட்டப்பின் படிப்பு நிறுவகத்தின் ஆய்வுகூட அபிவிருத்தி

விஞ்ஞான பட்டப்பின் படிப்பு நிறுவகத்தில் அனைத்து ஆய்வு கூடங்களினாலும் மாணவர்களுக்கு சிறந்த சேவை வழங்கப்படுகின்றது. ஆய்வுகூடங்களை மேம்படுத்துவதற்கு நடவடிக்கை எடுக்கப்பட்டுள்ளது. அது தொடர்பான விபரங்கள் பின்வருமாறு

- **கருவிமைய ஆய்வுகூடம் I:** அநேகமான உபகரணங்கள் அதாவது அணுக்காலல் திருசியமானி, வாயு நிறப்பதிவியல், முனைவாக்கும் நுணுக்குக்காட்டி, மின் இரசாயன பகுப்பாக்கி, நிறமாலை போன்றவை தற்பொழுது இந்த ஆய்வு கூடத்தில் வைக்கப்பட்டுள்ளன.
- **கருவிமைய ஆய்வுகூடம் II:** இது 2016 ஆம் ஆண்டின் இறுதிக் காலாண்டில் ஆரம்பிக்கப்பட்டது. இதன் பிரதான நோக்கம் உயிர் இரசாயனவியல், உயிர்தொழிநுட்பம், மூலக்கூறு உயிரியல் போன்ற துறைகளில் ஆய்வு நடவடிக்கைகளை வலுப்படுத்துவதாகும். PCR பகுப்பாய்வு கருவி, மையநீக்கி, கலக்கி, நீர்த்தொட்டி, மற்றும் சில நிறமாலைகள் என்பன தற்போது காணப்படுகின்றன. மற்றும் ஜெல் ஆவணமாக்கல் உபகரணம், கழி உயர் நீர் சுத்திகரிக்கு முறைமை என்பனவற்றை கொள்வனவு செய்வதற்கு நடவடிக்கைகள் மேற்கொள்ளப்படுகின்றன.
- **GIS ஆய்வு கூடம்**: GIS ஆய்வு கூட வசதிகள் அண்மைக் காலத்தில் பரந்த அளவில் விஸ்தரிக்கப்பட்டது. GIS மற்றும் தொலை தூர உணர்வு விஞ்ஞான முதுமானி நிகழ்ச்சித்திட்டத்தில் கீழ் அதிக எண்ணிக்கையான மாணவர்கள் பதிவு செய்துள்ளனர். கணணிப் பிரயோகப் பயிற்சியை அடிப்படையாகக் கொண்ட பூகோள தகவல் செயலாக்கம் மற்றும் எண்ணியல் சார்ந்த மொடலிங் ஆகியவற்றிற்கு இந்த நன்கு வசதியளிக்கப்பட்ட GIS ஆய்வுகூடம் பயன்படுத்தப்பட்டுக் கொண்டிருக்கின்றது.

- **கணனி ஆய்வு கூடம் I**: இந்த கணனி ஆய்வு கூடம் ஒரே நேரத்தில் 80 மாணவர்களுக்குப் பயிற்சியளிக்கக் கூடியவாறு வடிவமைக்கப்பட்டுள்ளது.
- **கணணி ஆராய்ச்சி ஆய்வுகூடம் :** இந்த ஆய்வு கூடம் ஆறு மாணவர்களுக்கு கணணி விஞ்ஞானத்தில் தமது ஆய்வுகளை செய்து கொள்ளக் கூடியவாறு மேம்படுத்தப்பட்டுள்ளது.
- **தரவு விஞ்ஞான அலகு**: விஞ்ஞான பட்டப்பின் படிப்பு நிறுவகத்தின் 20 ஆண்டு நிறைவை முன்னிட்டு இவ்வலகு 2016 ஒக்டோபர் 09 ஆம் திகதி திறந்து வைக்கப்பட்டது. இங்கு 15 கணணிகள் காணப்படுகின்றன. உயர் வலுவையுடைய கணணிகளை கொள்வனவு செய்வதற்கான நடவடிக்கைகள் மேற்கொள்ளப்படுகின்றது.
- **இரசாயன ஆய்வுகூடம்**: பகுப்பாய்வு இரசாயனவியல், சுற்றாடல் விஞ்ஞானம் மற்றும் விஞ்ஞானக் கல்வி ஆகிய துறைகளில் விஞ்ஞான முதுமானி பாடத்திட்டத்திற்காக விஞ்ஞான ஆய்வுகூடத்துடன் தொடர்புடைய வகுப்புக்களை நடாத்துவதற்காக கண்ணாடி உபகரணங்கள் மற்றும் பாவனைப்பொருட்கள் என்பன கொள்வனவு செய்யப்பட்டுள்ளன.
- **பாறை மற்றும் மண் தொடர்பான இயக்கவியல் ஆய்வுகூடம்**: இவ்வாய்வுகூடம் தற்பொழுது அபிவிருத்தி செய்யப்பட்டு வருகின்றது. இதனை அபிவிருத்தி செய்த பின்னர், பொறியியல் நிலவியல், மற்றும் நீரியல் விஞ்ஞானம் ஆகிய துறைகளில் முதுமானி நிகழ்ச்சித்திட்டத்தில் கீழ் பிரயோகப் பயிற்சிகளை மாணவர்களுக்கு நடாத்துவதற்கும் மற்றும் மக்கள் சேவையை வழங்குவதற்கு இந்த ஆய்வுகூடம் ப யன்படுத்தப்படும்.
- **தகவல் தொழிநுட்ப ஆய்வுகூடம்:** தகவல் தொழிநுட்ப ஆய்வு கூடத்தினை விருத்தி செய்வதற்கு உரிய நடவடிக்கைகள் எடுக்கப்பட்டுள்ளன. இந்த மேம்படுத்தல் நடவடிக்கைகள் முடிந்தவுடன் 75 மாணவர்கள் ஒரே நேரத்தில் இந்த ஆய்வு கூடத்தை பயன்படுத்த முடியும்.

  விஞ்ஞானக் கல்வி துறையில் தகவல் தொழிநுட்பத்தில் (IT) விஞ்ஞான முதுமானி பாடத்திட்டத்திற்காகவும் பட்டப் பின்படிப்பில் டிப்ளோமா பாடத்திட்டத்திற்காகவும் இவ் ஆய்வுகூடம் வடிவமைக்கப்பட்டுள்ளது.

எதிர்கால திட்டங்கள்

விஞ்ஞானப் பட்டப்பின்படிப்பு நிறுவகத்தின் தொலைநோக்கு மற்றும் பணிக்கூற்றுக்கிணங்க செயற்பாடுகளானவை எதிர்வருகின்ற சில வருடங்களுக்காக திட்டமிடப்பட்டுள்ளன. கிடைக்கும் நிதிக்கமைவாக பயிற்சிப்பட்டறைகள், மாநாடுகள், பரீட்சைகள், விரிவுரைகள் ஆகியன பொதுவாக காணப்படும் உபகரணங்கள் / பாத்திரங்கள் உட்பட 2018 ஆண்டில் பல உருப்படிகளின் கொள்முதலுக்கு நவம்பர் 11 ஆம் திகதி நடைபெற்ற 138 ஆவது முகாமைத்துவ சபையில் அனுமதி அளிக்கப்பட்டுள்ளது.

இல	கற்கைச் சபை	கோரப்பட்ட உபகரணங்கள்
1	புள்ளிவிபரவியல் மற்றும் கணணி விஞ்ஞானம்	கணணிகள்
2	உயிரியல் இரசாயணம் மற்றும் மூலக்கூற்று உயிரியல்	ஆய்வுகூட நிறமானி
3	இரசாயண விஞ்ஞானங்கள்	நீர் சுத்திகரிக்கும் அமைப்பு முறை
4	புவி விஞ்ஞானங்கள்	பூகோள மின்னியல் தடுப்புத்திறன் உபகரணம் (லன்ட் பட முறைமை)
5	சூழல் விஞ்ஞானம்	எக்ஸ் - கதிர் ∴புலோரசனஸ் நிறமாலை
6	கணிதம்	மல்டி மீடியா அலகுகள் (03) மடிக்கணணிகள் (03)
7	பௌதீகவியல்	ஓட்டோலெப் என் தொடர் பொட்டென்ஸ்டட்
8	தாவர விஞ்ஞானங்கள்	ஒலிசாதனம் நுண்ணோக்கி
9	விஞ்ஞானக் கல்வி	மல்டிமீடியா அலகுகள் (07) மற்றும் மடிக்கணணிகள் (06)
10	விலங்கியல் விஞ்ஞானங்கள்	பைனகுலர் நுண்ணோக்கிப் (10)
11	பொதுவான உபகரணப்பட்டியல்	1. கண்ணொளி மாநாட்டு முறைமை 2. மின்னியல் சிற்றூண்டிச்சாலை சூடாக்கும் சாதனத் தொகுதி 3. மென்பொருள் பொதி – கருத்து திருட்டையும் மற்றும் இலக்கணத்தையும் இலக்கரீதியாக பரீட்சித்தல் 4. தரமான வெண்பலகை (02) 5. தஸ்தாவோஜி புகைப்படக் கருவி (01) 6. கணக்கியல் பொதி

2018 ஆம் ஆண்டில் குறித்த இலக்குகளை அடைந்து கொள்வதற்கு கீழ்வரும் நடவடிக்கைகள் வகைப்படுத்தப்பட்டுள்ளவையாக காணப்படுகின்றது. :

- மேற்படி ஆய்வுகூடங்களை மேலும் அபிவிருத்தி செய்தல். விசேடமாக கருவிமைய ஆய்வுகூடத்தை சர்வதேச தரத்திற்கு ஏற்றவாறு விஸ்தரித்தலுக்கான அதிக தேவைப்பாடுள்ள உபகரணங்கள் கொள்முதல் செய்யப்பட உள்ளன.

- மாணவர் சேவை நிலையம் ஒன்று, உணவகம் ஒன்று, ஊழியர்களுக்காக அறையொன்று, கலந்துரையாடல் அறை ஒன்று, வாசிப்பு அறை ஒன்று, மற்றும் மாநாட்டு அறை ஒன்று, ஆய்வுகூடம் என்பனவற்றை நிறுவுவதற்காக விஞ்ஞானப் பட்டப்பின்படிப்பு நிறுவகத்தில் நான்கு ஆய்வுகூடத்தினை உள்ளடக்கிய புதிய கட்டிடத் தொகுதியொன்றை நிர்மானித்து அதற்கு தேவைப்படும் தளபாடங்களும் மற்றும் கோரப்படும் ஏனைய வசதிகளும் பெற்றுக் கொடுக்கப்படவிருக்கின்றன.

- விஞ்ஞான முதுமானி, தத்துவவியல் முதுமானி மற்றும் கலாநிதிப் பட்டப்படிப்பு நிகழ்ச்சிகளுக்கு அனுமதிக்கும் மாணவர் தொகையை அதிகரித்தல்.

- தேசிய கைத்தொழில் துறையின் கேள்விகளுக்கு ஏற்றவாறு புதிய விஞ்ஞான முதுமானிப் பட்டங்களை அறிமுகப்படுத்துதல்.(உதா.: உயிரியல் வைத்திய விஞ்ஞானங்கள், தரவு விஞ்ஞானம், இலத்திரனியல் பொருள்கள் மற்றும் உபகரணங்கள், மின்னிரசாயன விஞ்ஞானம் மற்றும் தொழிநுட்பம், மருந்தியல் விஞ்ஞானம், பௌதீகவியல் மற்றும் பிரயோக புவியீர்ப்பு விசை)

- தரவு விஞ்ஞான துறையை தாபித்ததன் மூலம் நாட்டிற்கு சேவை வழங்குதல்.

- மேலும் வெளிநாட்டு தொழில் நிபுணர்களுடன் விஞ்ஞானப்பட்டப் பின்படிப்பு நிறுவகத்தினால் ஏற்பாடு செய்யப்படுகின்ற ஆராய்ச்சி மகாசபை, மற்றும் சர்வதேச ஆய்வுக் கலத்தரங்கு ஆகியவற்றினை தொடர்ந்து நடாத்துதல்.

- ஏனைய தேசியமற்றும் சர்வதேச நிறுவனங்களுடன் புரிந்துணர்வு உடன்படிக்கைகளை (MoUs) ஸ்தாபித்தல்

- வெளிநாட்டு பல்கலைக்கழகங்கள்/ நிறுவகங்களின் பங்களிப்புடன் நிறுவகத்தை வலுப்படுத்துதல்.

- தேசிய தேவைக்கான ஆராய்ச்சி நிகழ்ச்சிகளை விஸ்தரித்தல்

- விஞ்ஞான பட்டப் பின்படிப்பு நிறுவகத்தில் புதிய பதவி நிலைகளை உருவாக்குதல்

- கல்விசாரா அணியினருக்கு பயிற்சி வழங்குதல்

- தற்போது காணப்படும் முறைமையை மீளாய்வு செய்து மற்றும் நடவடிக்கை யோசனைகளை (SoP) தயாரித்தல்

- கணக்கியல் பிரிவில் கணக்கியல் மென்பொருள் பொதி மேம்படுத்தல் முறைமையினை ஸ்தாபித்தல்

3.10.3 மானுட சமூகவியல் பட்டப்பின் படிப்பு நிறுவகம் (PGIHS)

(பணிப்பாளர் - கலா.ஜே.எம்.ஏ ஜயவிக்கிரம்)

அறிமுகம்

மானுட சமூகவியல் பட்டப்பின் படிப்பு நிறுவகம் (PGIHS) பல்கலைக்கழக மானியங்கள் ஆணைக்குழுவின் 1978 ஆம் ஆண்டின் 16 ஆம் இலக்க நியதியின் கீழ் கட்டளைச்சட்டம் 24 A இன் பிரகாரம் உயர் கல்வி அமைச்சினால் மானுடவியல் மற்றும் சமூக விஞ்ஞானங்கள் துறையில் உயர் கல்வியை வழங்குவதனையும், மேம்படுத்துவதனையும் விருத்தி செய்வதனையும் நோக்காகக் கொண்டு 2014 ஆம் ஆண்டு ஒரு தேசிய நிறுவகமாக தாபிக்கப்பட்டது. இந்நிறுவகம் சமூகம் தொடர்பான கடமையுணர்வுடன் சுயாதீனமான சிந்தனையுடன் தொழிற்படக் கூடிய கல்வியலாளர்களை உருவாக்குவதற்காக மானுடவியல் மற்றும் சமூக விஞ்ஞான கல்வி, ஆய்வு, ஆக்கதிறனான சிந்தனை ஆகிய துறைகளில் சிறந்த மையமாக உருவாக வேண்டும் என்பதனை இலக்காகக் கொண்டு தொழிற்படுகின்றது.

PGIHS ஆல் திட்டமிடப்பட்டுள்ளவைகள்

- சமூகத்தின் தேவைகளைப் பூர்த்தி செய்யக் கூடியவாறு ஏனைய துறைகளுடன் இணைந்து மானுடவியல் மற்றும் சமூக விஞ்ஞானங்கள் துறையில் உயர் கல்வி வாய்ப்பை வழங்குதல்.
- மானுடவியல் மற்றும் சமூக விஞ்ஞானங்கள் துறையில் உயர் கல்வி வாய்ப்புக்களை வழங்குவதன் மூலம் தொழில்சார்சார் வல்லுனர்கள், பயிற்றுவிப்பாளர்கள், தொழில் வழங்குனர்கள், அக்கறை செலுத்தும் தரப்பினரிடையே சிறந்த இடைத் தொடர்பை ஏற்படுத்துதல்.
- ஆராய்ச்சி நடவடிக்கைகளின் உற்பத்தி திறன் மற்றும் உயர்தரங்களைப் பேணுவதற்காக வெளியீடுகள் மற்றும் முன்வைப்புக்கள் மூலமாக பட்டப்படிப்பு மாணவர்கள் மற்றும் நிறுவகத்தின் ஏனைய ஆராய்ச்சியாளர்களினால் மேற்கொள்ளப்படும் ஆராய்ச்சி நடவடிக்கைகளை ஊக்குவித்தல்.
- உள்நாட்டு மற்றும் வெளிநாட்டு தனியார், குழுக்கள் மற்றும் நிறுவனங்களின் அக்கறை / பொறுப்புக்களுடன் உயர் கல்வி மற்றும் ஆராய்ச்சி நிகழ்ச்சித்திட்டங்களுக்கு இடையே செயற்றிறனான இணைப்புக்களை உருவாக்குதல்.
- குறுகிய நிகழ்ச்சித்திட்டங்கள், மாநாடுகள், கருத்தரங்குகள் மற்றும் ஆராய்ச்சி வெளியீடுகள் என்பனவற்றின் மூலம் அறிவைப் பரப்புதல் மற்றும் பரிமாறுதல்.

நிறுவகம் பின்வரும் பட்ட நிகழ்ச்சித் திட்டங்களை வழங்குகின்றது:
பட்டப்பின் டிப்ளோமா
கலை முதுமானி
கலை முதுமானி பிரயோக பொருளியல்
கல்வி முதுமானி
அபிவிருத்தி பயிற்சி முதுமானி
தத்துவ முதுமானி
தத்துவத்தில் கலாநிதி

மானுட சமூகவியல் பட்டப்பின் படிப்பு நிறுவகம் (PGIHS) பின்வரும் துறைகளில் பயிற்சிகளை வழங்குகின்றது: அரபு, கணக்கியல், தொல்லியல், பௌத்த கற்கை, ஒப்பீட்டு சமயம், பொருளியல், கல்வி, ஆங்கிலம், அழகியற் கலைகள், புவியியல், கிரேக்க மற்றும் உரோமக் கற்கை (முன்பு மேற்கத்தைய மரபியல் கலாச்சாரம் என அழைக்கப்பட்டது), இந்து நாகரீகம், வரலாறு, சர்வதேச உறவுகள், இஸ்லாமிய நாகரீகம், சட்டம், முகாமைத்துவம், பாலி, தத்துவம், அரசியல் விஞ்ஞானம், உளவியல், சமஸ்கிருதம், சிங்களம், சமூகவியல், புள்ளிவிபரவியல் மற்றும் தமிழ்.

அடைவுகள்

2015 ஆம் ஆண்டு மே மாதம் முதலாவது பணிப்பாளர் நியமிக்கப்பட்டது தொடக்கம் PGHIS செயற்றிறனான முன்னேற்றத்தைக் காட்டுகின்றது. முகாமைத்துவக் குழுவும் கற்கைக் குழுவும் தாபிக்கப்பட்டு செயற்படுத்தப்படுகின்றது. 2015 மே தொடக்கம் 2016 ஏப்ரல் வரையான நிறுவகத்தின் செயற்றிட்டம் முகாமைத்துவக் குழுவினால் அங்கீகரிக்கப்பட்டுள்ளது. நிறுவகத்தின் கூட்டுத்திட்டம் தயாரிக்கப்படுகின்றது. 2015/16 கல்வி ஆண்டிற்கு முன் பட்டப்பின் கல்விக்காக கலை பீடத்தில் பதிவு செய்து கொண்ட 2764 மாணவர்களை மானுட சமூகவியல் பட்டப்பின் படிப்பு நிறுவகம் உள் வாங்கிக் கொண்டுள்ளது. மேற்படி மாணவர்களின் கல்விசார் நடவடிக்கைகள் தொடர்பான அனைத்துப் பொறுப்புக்களையும் நிறுவகம் பொறுப்பேற்றுள்ளது. கடந்த வருடம் 500 மாணவர்கள் பட்டப்பின் கல்வி டிப்ளோமா, முதுமானி, கலாநிதிப் பட்டங்களை நிறைவு செய்துள்ளனர்.

பல்கலாசார சமூகத்தில் மனித உரிமைகள் மற்றும் நல்லிணக்கம் தொடர்பாக மானுட சமூகவியல் பட்டப்பின் படிப்பு நிறுவகம் (PGIHS) தென் கிழக்கு நோர்வே பல்கலைக்கழகத்துடன் இணைந்து முன் வைத்த உத்தேச செயற்றிட்டத்திற்காக 2016 ஆம் ஆண்டில் NORPART நிதியத்தினால் நிதி உதவிகளைப் பெறும் வாய்ப்பைப் பெற்றுக் கொண்டது. 2018 ஜனவரியில் ஆரம்பித்து ஐந்து வருடங்கள் இச செயற்றிட்டத்தை செயற்படுத்துவதற்குத் திட்டமிடப்பட்டுள்ளது. இச் செயற்றிட்டம் மாணவர் நகர்வு, பதவியணியினர் நகர்வு, நிகழ்ச்சித்திட்ட அபிவிருத்தி மற்றும் ஆய்வும் எல்லை நடவடிக்கைகளும் என்பன தொடர்பாக இச் செயற்றிட்டம் வடிவமைக்கப்பட்டுள்ளது.

செயற்றிட்டத்தின் கடந்த ஒரு வருட காலத்தினுள் மானுட சமூகவியல் பட்டப்பின் படிப்பு நிறுவகம் பல்துறைக் கட்டமைப்பு தொடர்பான புதிய பட்டக்கல்வி நிகழ்ச் திட்டத்தை அறிமுகம் செய்துள்ளது. நீடித்து நிற்கும் சுற்றுலாத்துறை மற்றும் சர்வதேச உறவுகள் தொடர்பாக விஞ்ஞான முதுமானி பாடத்திட்டத்தை ஆரம்பிப்பதற்கு மானுட சமூகவியல் பட்டப்பின் படிப்பு நிறுவகம் பல்கலைக்கழக அனுமதியைப் பெற்றுள்ளது. ஏனைய சில நிகழ்ச்சி மானுட சமூகவியல் பட்டப்பின் படிப்பு நிறுவகம் மானுட சமூகவியல் பட்டப்பின் படிப்பு நிறுவகம் திட்டத்தை ஆரம்பிப்பதற்கும் முயற்சிகள் நடைபெறுகின்றது.

எதிர்காலத் திட்டங்கள்

நிறுவகம் பல்துறையிலும் பாடநெறிகளை அறிமுகம் செய்வதன் மூலம் தனது பட்டப்பின் படிப்பு பாடநெறிகளை விரிவாக்க உத்தேசித்துள்ளது. சமூகத்தின் குறிப்பிட்ட பகுதிகளின் தேவைகள் மற்றும் பொருளாதார துறைகளின் தேவைகளை அடிப்படையாகக் கொண்டு புதிய பட்டப்பின் படிப்பு பாடநெறிகள் அறிமுகப்படுத்தப் படவுள்ளன. 2017 ஆம் ஆண்டில், PGIHS ஆனது நிலைத்து நிற்கக் கூடிய சுற்றுலாத்துறை, சர்வதேச உறவுகள், சமூக அபிவிருத்தி, பாலின ஆய்வு, சுற்றாடல் முகாமைத்துவம், பிராந்திய அபிவிருத்தி மற்றும் திட்டமிடல், மொழி பெயர்ப்புக் கற்கை, ஒப்பீட்டு சமயம், பொதுக் கொள்கை முகாமைத்துவம், பண்பறி பொருளியல், சுகாதார பொருளியல் ஆகிய கற்கை நெறிகளை அறிமுகப்படுத்தவதற்கு ஆரம்ப கட்ட நடவடிக்கைகளை எடுத்துள்ளது. இந்த பாடநெறிகள் அடுத்து வரும் ஐந்தாண்டு காலப்பகுதிக்குள் அறிமுகப்படுத்தப்பட

வெளியீடுகள் மற்றும் முன் வைப்புக்கள் என்பனவற்றின் உயர் தரத்தைப் பேணுவதன் மூலமாக நிறுவகம் பட்டதாரி மாணவர்களினால் மேற்கொள்ளப்படும் ஆய்வு நடவடிக்கைகளை ஊக்குவிப்பதற்கும் உதவுவதற்கும் எதிர்பார்க்கின்றது. இம் முயற்சியானது நிறுவகத்தின் தற்கால நடவடிக்கைகளையும் அபிவிருத்தி நடவடிக்கைகளையும் விரிவுபடுத்தும். நிறுவகமானது தனது மாணவர்களதும் பதவியணியினரினதும் மானுடவியல் மற்றும் சமூக விஞ்ஞானங்கள் துறையில் பட்டப்பின் கல்வியையும் ஆராய்ச்சி நடவடிக்கைகளையும் விரிவுபடுத்துவதற்காக உள்நாட்டு மற்றும் அல்லது வெளிநாட்டு தனிப்பட்டவர்கள், குழுக்கள் மற்றும் முன்னனி அமைப்புக்கள் என்பனவற்றுடன் செயற்றிறனான தொடர்புகளை ஏற்படுத்துதல் மற்றும் அல்லது பொறுப்புக்கள் என்பனவற்றின் மூலமாக உயர் கல்விக்கும் ஆராய்ச்சி நடவடிக்கைகளுக்கும் இடையே இணைப்பை ஏற்படுத்துவதற்கு எதிர்பார்க்கின்றது. அமைச்சரவைகள், திணைக்களங்கள் மற்றும் முகவர் நிலையங்கள், அரச சார்பற்ற நிறுவனங்கள், தனியார் துறை மற்றும் ஏனைய உயர் கல்வி நிறுவனங்கள் மற்றும் பயிற்சி நிறுவகங்கள் போன்ற உள்நாட்டு அமைப்புக்களுடன் இணைப்பை ஏற்படுத்துவதன் மூலம் நிறுவகமானது எமது பட்டப்பின் கல்வி நடவடிக்கைகளிலும் ஆராய்ச்சி நடவடிக்கைகளிலும் தரத்தை மேம்படுத்த உத்தேசித்துள்ளது. வெளிநாட்டு நிறுவகங்களுடன் தொடர்புகளை ஏற்படுத்துவதன் மூலம் எமது பட்டப்பின் படிப்பு நடவடிக்கைகளுக்கு வெளிநாட்டு சந்தையில் வாய்ப்புக்களைப் பெற்றுக் கொடுக்க உத்தேசித்துள்ளதுடன், எமது மாணவர்களுக்கு வெளிநாட்டில் கல்வி வாய்ப்புக்களை ஏற்படுத்திக் கொடுக்கவும் உத்தேசிக்கப்பட்டுள்ளது. அறிவுப்பரவல், அறிவுப் பரிமாற்றம் மற்றும் புத்தாக்கம் என்பன தாழ்நிலையிலும் போதிய மட்டத்திலும் இல்லை எனின் சமூகத்தின் அறிவாக்கம் தாழ் மட்டத்திலேயே காணப்படும். மேற்படி தாக்கங்களை அகற்றுவதற்கு நிறுவகம் அறிவைப் பரப்புவதற்கும் பரிமாறுவதற்கும் கருத்தரங்குகளை விரிவுபடுத்துதல், மாநாடுகளை நடாத்துதல், சமூகத்திற்கு ஆராய்ச்சிகளின் விளைவுகளைத் தெளிவுபடுத்தி பிரசுரங்களை மேற்கொள்ளுதல் போன்ற அவசியமான நடவடிக்கைகளை மேற்கொண்டுள்ளது.

3.11 பேராதனைப் பல்கலைக்கழக நூலக வலையமைப்பு

(பதில் - நூலகர் திரு ஆர். மகேஸ்வரன்)

அறிமுகம்

பேராதனைப் பல்கலைக்கழக நூலகமானது 1921 ஆம் ஆண்டு இலங்கை பல்கலைக்கழக கல்லூரி நூலகமாக ஆரம்பிக்கப்பட்டது. இது 1952 இல் பேராதனைக்கு மாற்றப்பட்டதோடு தற்போதுள்ள கட்டிடத்திற்கு 1960 இல் மாற்றப்பட்டது. பேராதனைக்கு மாற்றப்பட்ட பின்பு நூலகமானது பிரதான நூலகம் மற்றும் ஏழு கிளை நூலகங்கள் விவசாய, இணைந்த சுகாதார விஞ்ஞானங்கள், பல்மருத்துவம், பொறியியல், மருத்துவம், விஞ்ஞானம், மிருக வைத்தியம் என்ற பீட நூலகங்களையும் கொண்ட ஒரு வலையமைப்பாக அபிவிருத்தி செய்யப்பட்டது. ஒன்பதாவது நூலகமானது மஹாஇலுப்பலம விவசாய பீட உப பல்கலைக்கழகத்துடன் இணைக்கப்பட்டுள்ளது. கிளை நூலகங்கள் அவற்றுக்குரிய குறிப்பிட்ட பீடங்களில் காணப்படுகின்றன.

பேராதனைப் பல்கலைக்கழக நூலக வலையமைப்பானது இலங்கையின் மிகப்பழைய மற்றும் மிகப்பெரிய நூலகமாகும்.

தொலைநோக்கு, செயற்பணி, நோக்கங்கள் தொடர்பான விபரங்களைப் பெற்றுக் கொள்வதற்கு தயவுசெய்து கீழுள்ள இணைய முகவரியில் பார்க்கவும்.
http://www.lib.pdn.ac.lk/aboutus/vission_mission.php?about

அடைவுகள்

தற்போதுள்ள பிரதான நூலகக் கட்டிடத்தில் விஸ்தரிப்பானது விஸ்தரிக்க வேண்டியுள்ள நூலகத்தின் வளர்ந்து வரும் நூலக பொருட்களின் சேகரிப்புகளை உள்ளடக்குவதற்கும் மற்றும் தரமான வசதிகளை வழங்குவதற்றும் மற்றும் வாசகர்களுக்கான சேவைகளுக்குமாக தீர்மானிக்கப்பட்டுள்ளது. இந்த கட்டிட நிர்மானப்பணியானது உப வேந்தர் பேராசிரியர் உப்புல் பீ. திசாநாயக்க வின் ஆதரவின் கீழ் ஆகஸ்ட் மாதம் 18 ஆம் திகதி இதற்கான அடிக்கல் நாட்டும் விழாவுடன் ஆரம்பித்து வைக்கப்பட்டது. பல்கலைக்கழகத்தின் நலனுக்காக நூலக வலையமைப்பில் இது ஒரு குறிப்பிடத்தக்கதும் பயனுள்ளதுமான அடைவாகும்.

KOHO சுழற்சி முறை மென் பொருள் தொகுதியானது இந்த வருடத்தில் வெற்றிகரமாக தொடங்கப்பட்டு முதலாவது படி நிலையாக ஆரம்பத்தில் கல்விசார் பணிக்குழுவினருக்கு இதன் மூலம் சேவைகள் ஆரம்பிக்கப்பட்டு, எதிர் காலத்தில் விஞ்சியுள்ள நூலக சமூகத்தினரையும் முழுமையாக இந்த சுழற்சி முறை மென்பொருள் தொகுதிக்குள் உள்ளடக்கம் செய்து பிராதன நூலகத்தில் சேவையைப் பெறும் சகலரையும் உள்ளடக்க முடியும். உப வேந்தர் பேராசிரியர் உப்புல் பீ. திசாநாயக்க ஆகஸ்ட் மாதம் 10 ஆம் திகதி சுழற்சி முறைத் தொகுதியை செயற்படுத்தி வைத்தார். நிறுவகங்கள் ரீதியான களஞ்சியம் அல்லது டிஜிட்டல் நூலகமானது 5700 சுருக்கங்களை உள்ளடக்கி டீ ஸ்பேஸ் மென் பொருளைப் பயன்படுத்தி வெற்றிகரமாக பராமரிக்கப்பட்டும் மேம்படுத்தப்பட்டும் உள்ளது. நூலக வலையமைப்பில் இந்த நிறுவன ரீதியான களஞ்சியமானது. இலங்கை பல்கலைக்கழகங்களுக்கிடையில் இணையத்தள வரிசையில் முதலாம் இடத்தைப் பெற்றுக் கொண்டமைக்கு முக்கிய காரணியாக பங்களிப்பு செய்துள்ளது. கடந்த வருட அறிக்கையில் குறிப்பிட்ட விதத்தில் சகல பீட நூலகங்களும் நூலக பொருட்கள் கணக்கெடுக்கும் கருத்திட்டத்தில் கருத்தில் கொள்ளப்பட்டதுடன் மஹா இலுப்பல்லமையில் உள்ள உப வளாக நூலகமும் உள்ளடக்கப்பட்டு வெற்றிகரமாக பூர்த்தி செய்யப்பட்டுள்ளது.

சிரேஸ்ட பதவியணி உறுப்பினரான திருமதி சுரேனி வீரசிங்க நூலகமற்றும் தகவல் விஞ்ஞானத்தில் தனது பட்டப் பின்படிப்பை முடித்ததுடன் கொழும்பு பல்கலைக்கழகத்தின் நூலக மற்றும் தகவல் விஞ்ஞானத்திற்கான தேசிய நிறுவகத்தின் விருதினையும் பெற்றுக் கொண்டார். கலாநிதி (திருமதி) சி. என். கே. அலஹகோன் 2017/2018 வருடத்திற்கான இலங்கைப் பல்கலைக்கழக நூலகர்கள் சங்கத்தின் உப தலைவியாக தெரிவு செய்யப்பட்டுள்ளதுடன் மேலும் இலங்கை நூலகர் சங்கத்தின் கல்விசார் நூலகக் குழுவை இணைப்பதற்கும் தலைமை வகிப்பதற்கும் தெரிவு செய்யப்பட்டார்.

தோல்விகளும் நியாயப்படுத்தல்களும்

- புதிய நூலகக் கட்டிடத்தின் ஆரம்ப திட்டப் படத்தில் குறித்த ஒப்புதல்கள் இன்மையால் குறித்தபடி அப்பணியை ஆரம்பிப்பதில் சற்று காலதாமதம் ஏற்பட்டது. எவ்வாறு இருந்த பொழுதிலும், பணித்துறைவர்களும் மற்றும் வடிவமைப்பாளர்களும் ஒருமித்த கருத்துடன் இணக்கப்பாட்டிற்கு வந்ததனை அடுத்து நிர்மானப்பணி ஆரம்பிக்கப்பட்டது.

- கல்விசார் அணியினருக்கு மட்டும் தற்பொழுது தன்னியக்கமாக்கப்பட்ட நூலக சுழற்சி முறை சேவை வழங்கப்பட்டுக் கொண்டிருக்கின்றது. இந்தப் பணி குறுகிய எதிர் காலத்தில் எஞ்சியுள்ள பல்கலைக்கழக சமூகத்திற்கு விசேடமாக மாணவர்களுக்கு வழங்கப்பட உள்ளது. மாணவர்களுக்கும் ஏனைய வாசகப் பிரிவினருக்கும் பொதுவான பார்கோடு அடையாள அட்டை வழங்கிய பின்னர் மிக விரைவில் இச் சேவை வழங்கப்பட உள்ளது.

- குறித்த சில நடைமுறைப் பிரச்சினைகளை எதிர் நோக்கிய காரணத்தினால் நூலக தானியங்கும் முறை தாமதமாகியுள்ளது. தும்பறை இரவல் சேகரிப்பு தவிர்ந்த ஏனைய அனைத்து இரவல் நூல்களும் பார் கோட் அடையாளமிடப்பட்டுள்ளன. DDC விடய பகுப்பாய்விற்கு அமைய தும்பறை சேகரிப்பில் உள்ள நூல்கள் பேராதனை சேகரிப்பிலுள்ள பகுப்பாக்க இலக்கங்கள் மிகவும் வேறுபட்டுக் காணப்படுகின்றன. இதனால் நூலக முகாமைத்துவம் பேராதனை சேகரிப்புகளுக்கு அமைவாக தும்பறை சேகரிப்பு நூல்களை மீள் பகுப்பாக்கம் செய்வதற்கு முடிவு செய்யப்பட்டுள்ளது. இதனால் தானியங்கி சுழற்சி முறைக் கருத்திட்டத்தை முடிவிற்கு கொண்டு வருவது தாமதமாகியுள்ளது. தும்பறை சேகரிப்பின் பார்கோடின் மீளமைப்பும் மற்றும் ஒதுக்கீடும் மிக விரைவில் பெறுவதற்கு நடவடிக்கை எடுக்கப்பட்டுக் கொண்டிருக்கின்றது.

- பேராதனைப் பல்கலைக்கழகம் இணையச்சேவைகளில் முதலாம் இடத்தைப் பெற்றிருந்த பொழுதிலும் நூலக வலையமைப்பில் டிஜிட்டல் நூலகம் அல்லது நிறுவன ரீதியான களஞ்சியம் இன்னும் முதலாம் இடத்திற்கு வருவதற்கு பெரு முயற்சியில் ஈடுபட்டுக் கொண்டிருக்கின்றது. இதனை அடைந்து கொள்வதற்கு எமது கல்விசார் அணியினரினதும் மற்றும் ஆராய்ச்சியாளர்களினதும் ஒத்துழைப்புகளுடன் எமது பல்கலைக்கழகத்தின் மேலும் ஆராய்ச்சி வெளியீடுகளையும் பதிவேற்றம் செய்வதன் மூலமேயாகும்.

- பிரதான நூலகத்தினதும் மற்றும் சகல கிளை (பீட) நூலகங்களினதும் இருப்பெடுப்பு கணக்கெடுக்கப்பட்டு இருந்த பொழுதிலும் நூலக முகாமைத்துவமும் பதவியணியினரும் இன்னும் தொலைந்த நூலகப் பொருட்களின் சரியான எண்ணிக்கையினை உறுதி செய்ய முடியாமல் போய்விட்டது. இது எமது நூலகவரலாற்றில் சில கட்டங்களில் நூல் சேகரிப்பு பதிவேடுகளைப் பராமரிப்பதில் தவறியுள்ளதே முக்கிய காரணமாக உள்ளது. இது அண்மைக் காலத்தில் நூல் உள்வாங்கும் செயற்பாடுகளில் சேகரிப்பு பதிவேடுகளை அறிமுகப்படுத்தப்பட்டதிலிருந்து பிழை நீக்கப்பட்டு வருகின்றது.

4. பல்கலைக்கழகத்தின் பிரதான நிலையங்கள்

4.1 தகவல் தொழிநுட்ப நிலையம்

(பணிப்பாளர் - கலா. ஜனக விஜேகுலசூரிய)

அறிமுகம்

தகவல் தொழிநுட்ப நிலையமானது (ITC) பேராதனைப் பல்கலைக்கழகத்தின் தகவல் தொடர்பாடல் தொழிநுட்ப திறன்கள் அபிவிருத்தி நிகழ்ச்சிக்காக 2004 இல் தாபிக்கப்பட்டதாகும். இதன் பிரதான நோக்கங்களில் ஒன்றாக பல்கலைக்கழக இளமானிப்பட்ட மாணவர்கள் மற்றும் பல்கலைக்கழக சமூகத்தின் ஏனைய அங்கத்தவர்களின் தகவல் தொடர்பாடல் தொழிநுட்ப திறன்களை வளர்ப்பதற்கு சந்தர்ப்பம் வழங்குவதுமாகும். இதனை அடைவதற்காக பல்வகையான பகுதிநேர மற்றும் ஒழுங்குமுறையான பயிற்சி நிகழ்ச்சிகள் திட்டமிடப்பட்டும் நடாத்தப்பட்டும் வருகின்றன.

இந்நிலையமானது 320 வேலைத்தளங்களை உள்ளடக்கியதாகவும் அவை பல்வேறு VLANs உடன் ஒன்றுடனொன்று இணைக்கப்பட்டதாகவும் 1000Mbps இல் 100 Mbps ஐ தரவு விகிதமாக கணினிக்கு வழங்குவதற்காக வடிவமைக்கப்பட்டது. தற்போது இந்நிலையமானது ஒவ்வொரு கோப்பு சேவர், ஒரு இணைய சேவர், ஒரு அஞ்சல் சேவர், ஒரு பதிலி சேவர், ஒரு தரவுத்தளச் சேவர் மற்றும் ஒரு உள்ளடக்க முகாமைத்துவ சேவர் என்பவற்றையும் 160 இற்கும் மேலாக முறையாக செயற்படும் வேலைத்தளங்களையும் கொண்டிருக்கின்றது. இவ்விணைப்புகளுக்கான பட்டை அகலமானது குத்தகை அடிப்படையில் இணைய இணைப்பு 20Mbps ஆகவும் 01Mbps என்பதை ஒதுக்கமாக கொண்டதாகவும் இணைய வசதியானது இலங்கை கல்வி மற்றும் ஆராய்ச்சி வலைப்பின்னல் மூலமாகவும் பெறப்படுகின்றது. (LEARN). இணைய இணைப்புகளுக்காக ஒரு ADSL இணைப்புகளும் காணப்படுகின்றன.

அடைவுகள்

பல்கலைக்கழகத்தின் மூதவை மற்றும் பேரவையினால் அனுமதி வழங்கப்பட்டு தகவல் தொழிநுட்பத்தில் டிப்ளோமா பாடத்திட்டம் 2018 ஜனவரியில் இருந்து ஆரம்பிப்பதற்கு தீர்மானிக்கப்படவுள்ளன.

ICT நிகழ்ச்சிகளை இளமானிப்பட்ட மாணவர்களுக்காகவும் குறுங்கால பாடநெறிகளை பொதுமக்களுக்காகவும் வழங்குதல். கடந்த காலத்துடன் ஒப்பிடும் போது உள்வாரி மாணவர்களுக்கான பல குறுங்கால பாடநெறிகள் வழங்கப்பட்டன.

பேராதனைப்பல்கலைக்கழகத்தின் ஒன்லைன் பரவல் (UPOD), பல்கலைக்கழக இணையவாயில் பின்வரும் வசதிகள் ஸ்தாபிக்கப்பட்டதுடன் ஆரம்பிக்கப்பட்டுள்ளன

i. மல்டிமீடியா அறை மற்றும்

ii. கலை விரிவுரை அறையின் கூற்று

தோல்விகளும் நியாயப்படுத்தல்களும்

மாணவர்களின் ஒப்புதல் பெறுபேறுகளுக்கு அமைவாக உள்ளக மாணவர்களுக்காக நடாத்தப்பட்ட அடிப்படை தகவல் தொலைத் தொடர்பு தொழில் நுட்ப திறமைக்கான பாடநெறி நிறுத்தி வைக்கப்பட்டுள்ளது. எவ்வாறெனினும் பரிந்துரைக்கப்பட்ட தகவல் தொழிநுட்ப டிப்ளோமா பாடநெறியின் அறிமுகமானது அதனை ஈடு செய்வதாக காணப்படுகிறது.

எதிர்காலத் திட்டங்கள்

தகவல் தொழிநுட்ப நிலையம் அதன் சேவைகளை இளமானி மாணவர்களுக்கும் பொதுமக்களுக்கும் சேவைகளை வழங்குவதற்கும் எதிர்பார்க்கப்படுகின்றது.

4.2 ஆங்கில மொழி கற்பித்தல் அலகு (ELTU)

(துறைத் தலைவர் - திரு. ஏ.என்.எம். சல்காது)

அறிமுகம்

பேராதனைப் பல்கலைக்கழக ஆங்கில மொழி கற்பித்தல் அலகானது (ELTU) கல்வி உதவி அலகாகவும் இளமானிப்பட்ட மாணவர்களுக்கு ஆங்கில மொழியை கற்பித்தல் அதன் அடிப்படை நோக்கமாகவும் காணப்படுகிறது. ஆங்கில மொழி கற்பித்தல் அலகானது 9 பீடங்களிலும் ஆங்கில கற்கை நிகழ்ச்சிகளை நடாத்துவதோடு தற்போது 15000 மாணவர்கள் வரையில் இவ் அலகின் மூலம் வழங்கப்படுகின்ற கற்பித்தல் பாடநெறிகளுக்காக பல்வேறு மட்டங்களில் பதிவு செய்துள்ளனர். குறித்த பீடங்களின் தேவைகளுக்கேற்ப ஆங்கில கற்கை நெறிகளானவை முதலாம், இரண்டாம் மற்றும் மூன்றாம் வருட இளமானிப்பட்ட மாணவர்களுக்காக நடாத்தப்படுகின்றன. இரண்டாம் மொழியாக ஆங்கிலம் (ESL), விசேட நோக்கங்களுக்காக ஆங்கிலம் (ESP), மற்றும் கல்வி நோக்கங்களுக்காக ஆங்கிலம் (EAP) என்பன கற்கை நெறிகளாக கற்பிக்கப்படுகின்றன.

இவ் அலகின் தொலைநோக்காக ஆங்கில அறிவை வழங்குவதன் மூலமாக இளமானிப்பட்ட மாணவர்களுக்கான அதிசிறந்த வலுவூட்டல் நிலையமாக திகழ்கின்றது. எமது ஆவலானது மாணவர்களுக்கு ஆங்கில திறன்களை விருத்தியடையச் செய்வதன் மூலம் அவர்களின் ஒழுக்கங்களில் மற்றும் எதிர்கால தொழில்களில் செயற்திறனாக செயற்பட வைப்பதாகும்.
முன்பதாக இவ்வலகானது ஆங்கில துறையின் ஆங்கில உப துறையாக செயற்பட்டு வந்துள்ளது. இது சுயாதீன அலகொன்றாக 1987 இல் தாபிக்கப்பட்டது.
இவ்வலகின் பிரதான பொறுப்பாக ஆங்கில வகுப்புகளை புதிய அனுமதி மாணவர்களுக்காக அவர்கள் தாய்மொழி மூலமான பாடசாலை கல்வியிலிருந்து ஆங்கில கல்வியை உயர்கல்வி மட்டத்திற்காக கற்பித்தலாகும். இவவலகால் இரண்டு வகையான கற்கை நெறிகள் நடாத்தப்படுகின்றன. மாணவர் பல்கலைக்கழக அனுமதி பெற்றவுடன் அவர்கள் கற்கைநெறிக்கு உள்வாங்கப்பட்டு அடிப்படை ஆங்கில திறன்களை விருத்திசெய்து அவர்கள் தமது பட்டப்படிப்பினை ஆரம்பிக்கும் போது ஆங்கில மொழிமூலமாக இலகுவில் விளங்கிக்கொள்வதற்கு உதவியாக அமையும். இரண்டாவதாக கற்கை நிறைவுற்றதும் தொடர்தேர்ச்சியான ஆங்கில கற்கை நெறியாக ஆங்கில கற்கை நெறி அமையும். தற்பேது பருவத்தவணை முறை அறிமுகப்படுத்தப்பட்டதுடன் “Intensive” என்ற பதம் பயன்படுத்தப்படுவதில்லை. எனினும் ஆங்கில மொழி கற்கைகளானவை பல்கலைக்கழக அனுமதியுடன் ஆரம்பிக்கப்பட்டு தொடர்ச்சியாக நடைபெறுவதோடு முதலாம் பகுதியான ஆங்கில நிகழ்ச்சி சுமார் 10 வாரங்கள் வரை நடைபெறுவதோடு அது ஒவ்வொரு பீடங்களினதும் தேவைகள் மற்றும் வேண்டுகோள்களுக்கமைய வேறுபடும். தொடர்ச்சியாக நடைபெறும் கற்கைநெறியின் காலம் 1 – 3 வருடங்கள் வரை வேறுபடும்.
மாணவர் வரவு கட்டாயமாக்கப்பட்டுள்ளதோடு 80 வீதமான வகுப்புகளுக்கு வருகை தரவேண்டியது முதல் இரு பருவத் தவணைகளுக்குமான பரீட்சைகளுக்கு தகுதி பெறுவதில் கவனிக்கப்படும். ஒழுங்கான வருகையானது வெற்றியுள்ள கற்றல் விளைவுகளை உறுதிப்படுத்துவதோடு அனைத்து மாணவர்களும் ஆங்கில திறமைகளை வளர்த்துக் கொள்வதற்காக வகுப்புகளுக்கு வருகைத்தர உற்சாகப்படுத்தப் படுகின்றனர். ஆங்கிலத்தில் சித்தியானது ஒரு மாணவர் ஆங்கில வகுப்புகளுக்கு சமுகம் தருவதற்கான கட்டாய தேவையாகும்.
தற்போது உலக வங்கி மூலமான HETC மானியம் மூலமாக மாணவர்களுக்கும் கல்விசார் அலுவலர்களுக்கும் பயிற்சிப்பட்டறைகளை ஏற்பாடு செய்ய உபயோகப்படுத்தப்படுவதோடு ஆங்கில கற்பித்தல் அலகின் உட்கட்டமைப்பு வசதிகளை அபிவிருத்தி செய்யவும் இந்நிதி பயன்படுத்தப்படுகின்றது.

அடைவுகள்

HETC நிகழ்ச்சியை அமுல்படுத்துதல்

தோல்விகளும் சரிப்படுத்தல்களும்

எம்மால் பணிக்குழுவினர் வெளியேறுதலுக்கு முகம் கொடுத்தல். உதாரணமாக ஆசிரியர்கள்/ பயிற்றுனர்கள் ஆகியோர் தகுதிகாண் விரிவுரையாளர் பதவிகள் ஏனைய பல்கலைககழகங்களில் வழங்கப்படுதல்

எதிர்காலத் திட்டம்

சகல பீடங்களிலும் முழுமையாக HETC நிகழ்ச்சியை செயற்படுத்துதல்

4.3 தொழில் வழிகாட்டல் மற்றும் ஆலோசனை வழங்கல் அலகு (CGCU)

(பணிப்பாளர் - கலாநிதி திரு. டீ.ஏ.என். தர்மசேன)

அறிமுகம்

தொழில் வழிகாட்டல் மற்றும் ஆலோசனை வழங்கல் அலகானது 2005 இல் தாபிக்கப்பட்டதோடு மேலும் அதற்கு வயது 12 வருடங்கள் ஆகின்றது. அதன் இலக்கு எல்லா மாணவர்களுக்கும் அவர்களது இலக்குகளை அடைதலுக்கும், அவர்களது தொழிலை அபிவிருத்தி செய்து கொள்வதற்கும், அவர்களின் வாழ்க்கையின் எல்லா விடயங்களுக்கும் அத்திவாரம் இடும் வகையில் அவர்களுக்கு சந்தர்ப்பங்களை வழங்குவதாகும். எனவே இதன் பிரதான பணி மாணவர்களுக்கு அவர்களிடையே காணப்படுகின்ற போட்டியை உணர்த்தி மேலும் தனிப்பட்ட, கல்வி சார், பொருளாதார, சமூக ரீதியில் தனிப்பட்ட, குடும்ப, சமூகத்துக்கு, நாட்டுக்கு நன்மை பயக்கத்தக்க முக்கியமான திறன்களை வளர்த்துக் கொள்ளல் தொடர்பில் திட்டமிட்டு செயற்பட பயிற்சி வழங்குதலாகும். மேலும், இவ் ஆண்டினுள் இவ் அலகானது மாணவர்களுக்கும், பல்கலைக்கழக பதவியணியினருக்கும் அவர்களது வேண்டுகோளுக்கு அமைவாக பல உள வளத் துணை ஆலோசனை கூறல் சேவைகளை வழங்கியது. எமது இலக்குகளை அடையும் நோக்கில் ஏனைய பீடங்கள் மற்றும் கல்வி சார் துறைகளுடனும் இணைந்து வெளி வேலைகளில் ஒன்றிணைந்து செயற்பட முயற்சித்தலே எமது வருடாந்த திட்டமாக இருந்தது. மீளாய்வாண்டில் தொழில் வழிகாட்டல் மற்றும் ஆலோசனை வழங்கல் அலகினது சேவையின் அவசியம் உயர்வாகக் காணப்பட்டதுடன், அலகானது மாணவர்களுக்கும், கல்வி சார் பதவியணியினருக்கும் ஏனைய குழுக்கள் மற்றும் அமைப்புக்களுக்கு 27 தொழில் வழிகாட்டல் செயலமர்வுகள், கருத்தரங்குகள் மற்றும் விரிவுரைகளை நடாத்தியது. மேலும் தொழில் வழிகாட்டல் மற்றும் ஆலோசனை வழங்கல் அலகானது 13 சுய தொழில் கருத்திட்டங்களை தேசிய நிறுவன அபிவிருத்தி அதிகார சபையின் உதவியுடன் பட்டதாரிகளுக்கும் பட்டப் படிப்பு மாணவர்களுக்கும் ஆரம்பித்து வைக்கக் கூடியதாக இருந்தது. அதனை விட மேலதிகமாக தொழில் வழிகாட்டல் மற்றும் ஆலோசனை வழங்கல் அலகானது உளவியல் ஆலோசனைகள் தேவையான மாணவர்களுக்கு வெற்றிகரமாக உளவியல் ஆலோசனைகளை வழங்கியதுடன், மாணவர்களின் அதிர்ச்சிகரமான உளநிலைகளின் போது ஏற்படும் நிலைமைகளைச் சமாளிப்பதற்கு ஏற்ற திறன்களை வளர்த்தல் நிலவும் கேள்விகளுக்கு ஏற்றவாறு தந்திரோபாய திட்டங்களிற்கு அமைய நடாத்தப்பட்டன.

தொழில் வழிகாட்டல் மற்றும் ஆலோசனை வழங்கல் அலகானது மாணவர் நலன்புரி சங்கங்கள ின் தலைவர்களுக்கு உன்னிப்பான உதவிகளை வழங்கி சேவை செய்வதற்கு சகல பீட மாணவர்களின் பங்கேற்றல்கள் உடன் 'ரபரோசியா' என்ற புதிய மாணவ சங்கத்தை ஸ்தாபிக்க கூடியதாக இருந்தது. சமூக சேவையாளர்களாக சேவையாற்றுவதற்கு தொழில் வழிகாட்டல் மற்றும் ஆலோசனை வழங்கல் அலகின் கீழ் அங்கத்தவர்களுக்கு பயிற்ச்சி அளிக்கப்பட்டது. தொழில் வழிகாட்டல் மற்றும் ஆலோசனை வழங்கல் அலகானது பல்கலைக்கழகத்துக்காக ஒரு கைத் தொழில் காப்பகத்தை ஸ்தாபித்துக் கொள்வது முன்னின்று நடவடிக்கை எடுத்ததுடன் மேலும் விஞ்ஞான தொழில் நுட்ப அமைப்புக்கு பரிந்துரை ஒன்று சமர்ப்பிக்கப்பட்டு அது ஏற்றுக் கொள்ளப்பட்டதுடன் அந்த செயற்பாடு இப்போது செயற்பாட்டில் உள்ளது.

இவ்வலகானது பதவியணியினருக்கு தொழில் வழிகாட்டல் பயிற்சி அளிப்பதற்காக இலங்கை இந்திய மன்றத்தின் மானியத்தை பாதுகாத்துக் கொள்ள முடியுமாக இருந்தது. இந்த மானியத்தைப் பயன்படுத்துவதில், மூன்று அங்கத்தவர்கள் சர்வதேச பயிற்சியைப் பெற்றுக் கொண்டதுடன் முழுப் பல்கலைக்கழக சமூகத்தினருக்கும் எமது தொழில் வழிகாட்டல் சேவைகளை மேலும் விஸ்தரிக்கும் நோக்குடன் அந்தப் பயிற்ச்சி அறிவானது பீடங்களின் தொழில் வழிகாட்டல் ஆலோசகர்களுக்கிடையில் பகிரப்பட்டது. தொழில் வழிகாட்டல் ஆலோசனை சபையும் தொழில் வழிகாட்டல் மற்றும் ஆலோசனை வழங்கல் அலகினுடைய தொழில் வழிகாட்டல் நடவடிக்கைகளை முறைப்படுத்துவதற்கு 2017 ஆம் ஆண்டு உப வேந்தரினால் ஸ்தாபிக்கப்பட்டது. தொழில் வழிகாட்டல் மற்றும் ஆலோசனை வழங்கல் அலகானது முதன் முறையாக பீட இனைப்பாளர்கள் குழு ஒன்றினை தொழில் வழிகாட்டல் ஆலோசனை சபையின் அனுமதியுடன் உருவாக்கிக் கொள்வதற்கு முடியுமானதாக இருந்தது.

2017 ஆம் ஆண்டு பட்டமளிப்பு விழா முடிந்த அண்மை நாட்களில் தொழிற் சந்தை ஒன்றை நடத்தியதுடன் அதில் சுமார் 600 க்கும் மேற்பட்ட மாணவர்கள் கலந்து கொண்டனர்.

அடைவுகள்

தொழில் வழிகாட்டல் மற்றும் ஆலோசனை வழங்கல் அலகினால் 2017 ஆம் ஆண்டில் மேற்கொள்ளப்பட்ட 26 பணிகள் கீழே தரப்பட்டுள்ளன:

- பொறியியல், கலை, முகாமைத்துவ, விவசாய, விஞ்ஞான, மற்றும் இணைந்த சுகாதார விஞ்ஞானங்கள் (AHS) பீடங்களைச் சேர்ந்த புதிய மாணவர்களுக்கான ஆரம்ப நிகழ்ச்சிகள்.
- விஞ்ஞான பீடத்திற்கான ஒப்புமையை கட்டியெழுப்பும் நிகழ்ச்சித் திட்டம்

- வரையறுக்கப்பட்ட (தனியார்) லங்கா CADD நிலையத்தின் உடனுழைப்புடன் விவசாயப் பீட மாணவர்களுக்கான கணணி உதவியுடனான வடிவமைப்பு விதிகள் (CAD) இல் சான்றிதழ் பாடநெறி
- விஞ்ஞானப் பீடத்துக்கான தொழில் அபிவிருத்தி நிகழ்ச்சி
- பணிக்குழு அபிவிருத்தி நிலையத்தில் 2017 இளம் கல்விசார் அணியினருக்கான அறிமுக நிகழ்ச்சி
- விவசாய பீடத்துக்கான தொழில் வழிகாட்டல் நிகழ்ச்சி
- விவசாய பீடத்தின் கல்விசார் அணியினருக்கான விழிப்புணர்வு நிகழ்ச்சி
- விவசாய பீடத்தின் தற்காலிக பணிக்குழுவினருக்கான பயிற்ச்சி நிகழ்ச்சி
- கலைப்பீடத்தின் பட்டப்படிப்பு மாணவர்களுக்கான நேர்முகப் பரீட்சை திறன் அபிவிருத்தில் பயிற்சி பட்டறை
- அனுராதபுர IPHT இன் உடைய ஆராய்ச்சி உத்தியோகத்தவர்களுக்கான தொழிலபிவிருத்தி நிகழ்ச்சி
- மஹாஇலுப்பல்லம 1 ஆம் வருட மாணவர்களுக்கான வெற்றியளிக்கக் கூடிய எதிர் காலத்திற்ாகன ஆலோசனைகள்
- தொழில் மற்றும் தொழில் சங்க உறவுகள் அமைச்சின் உடனுழைப்புடன் ‘‘ஓப அசிரிமத்தய’’ என்ற தொழில் அபிவிருத்தித் திறனில் மூன்று நாட்கள் பயிற்ச்சிப் பட்டறைகள்
- இறுதி வருட மாணவர்களுக்கான மேலுறைக் கடிதம், சுயவிபரக்கோவை எழுதுதல் மற்றும் தொழில் தேடும் நுட்பங்கள் என்ற தலைப்புகளில் தொழில் வழி காட்டல் நிகழ்ச்சிகள்
- இறுதியாண்டு மாணவர்களுக்கான தொழில் வழி காட்டலில் சுயவிபரக்கோவை எழுதுதல்
- ‘‘உங்கள் சுய தொழிலைத் தொடங்குங்கள்’’ எனும் தலைப்பில் தேசிய நிறுவன அபிவிருத்தி அதிகார சபையின் (NEDA) உடனுழைப்புடன் பல்கலைக்கழகத்தின் பட்டப்படிப்பு மாணவர்கள் மற்றும் பட்டதாரிகளுக்கான தொழில் முனைவோர் அபிவிருத்தியில் எட்டு நிகழ்ச்சிகள்
- முகாமைத்துவ பீட மாணவர்களுக்கான தொழில் வழி காட்டல் நிகழ்ச்சிகள்
- வரையறுக்கப்பட்ட (தனியார்) லங்கா CADD நிலையத்தின் உடனுழைப்புடன் விவசாயப் பீட மாணவர்களுக்கான கணணி உதவியுடனான வடிவமைப்பு விதிகளில் சான்றிதழ் பாடநெறி
- ஜோன் கீல்ஸ் நிறுவனத்தின் உடனுளைப்புடன் நான்கு பீட மாணவர்களை நோக்காகக் கொண்ட தொழில் சந்தை
- சுயவிபரக்கோவை எழுதுதல் மற்றும் எவ்வாறு நேர்முகப் பரிட்சை ஒன்றுக்கு முகம் கொடுப்பது என்ற தலைப்பில் தொழில் வழிகாட்டல் நிகழ்ச்சி
- முகாமைத்துவ பீடத்தின் உடனுளைப்புடன் தொழில் அபிவிருத்தி மற்றும் பெண்களுக்கு அதிகாரம் அளித்தல் என்ற தலைப்பில் பயிற்சிப் பட்டறை
- 2010 / 11 தொகுதி மாணவர்களுக்காக வைத்திய பீடம் ஒழுங்கு செய்த தொழில் வழிகாட்டல் கருத்தரங்கு
- சகல பீட மாணவர்களுக்கான தொழில் அபிவிருத்தியில் திறந்த நிகழ்ச்சி
- சகல பீட மாணவர்களுக்கான உள – சமூக கருத்துரை வழங்குதலில் பயிற்சி நிகழ்ச்சி
- இணைந்த சுகாதாரங்கள் விஞ்ஞான பீட மாணவர்களுக்கான கருத்துரை வழங்குதலில் தனி மனித அபிவிருத்தி நிகழ்ச்சி
- பொறியியல், முகாமைத்துவ, இணைந்த சுகாதாரங்கள் விஞ்ஞானங்கள், விஞ்ஞான மற்றும் கலைப் பீட மாணவர்களுக்கான ஆரம்ப அறிமுகப்படுத்தும் நிகழ்ச்சி
- பிரிட்டிஸ் கவுன்சில் குழுவுடன் தொழில் வழிகாட்டல் செயற்பாட்டுத் திட்டம்

தோல்விகள் மற்றும் நியாயப்படுத்தல்கள்

தொழில் வழிகாட்டல் மற்றும் ஆலோசனை வழங்கல் அலகினால் நடாத்தப்பட்ட நிகழ்ச்சிகளின் விளைவுகள் தொடர்பில் இன்னமும் மதிப்பாய்வு இடம் பெறவில்லை. பட்டமளிப்பின் பின்பு விளைவுகளின் மதிப்பாய்வானது செய்யப்படவும் அவற்றை எதிர்கால செயற்பாடுகளில் உள்ளடக்கவும் இன்னும் கருணைக் காலம் தேவைப் படுகிறது. தொழில் வழிகாட்டல் மற்றும் ஆலோசனை வழங்கல் அலகினால் எதிர்பார்க்கப்பட்ட வருட காலப்பகுதிக்குள் இணையத்தளத்தை உருவாக்கிக் கொள்ள முடியவில்லை மற்றும் 2018 ஆம் ஆண்டு முதலாம் காலாண்டுப் பகுதிக்குள் அது முடிவுறுத்தப்பட உள்ளது. தொழில் வழிகாட்டல் மற்றும் ஆலோசனை வழங்கல் அலகினால் வேறுபட்ட பீடங்களின் பட்டதாரிகளின் வேலை வாய்ப்புத் திறன்களினுடைய கற்கை நெறிகளின் அடிச் சுவடுகள் ஆரம்பித்து வைக்க முயற்சிக்கப்பட்ட பொழுதிலும் அது வெற்றியளிக்கப் படவில்லை.

எதிர்கால திட்டங்கள்

தொழில் வழிகாட்டல் மற்றும் ஆலோசனை வழங்கல் அலகினால் பல்கலைக்கழகத்துக்கு புதிதாக நுழைந்த மாணவர்களுக்கு தொழில்வாய்ப்பினை பெற்றுக் கொள்ளும் வகையில் எவ்வாறு தமது மென் திறன்களை அபிவிருத்தி செய்வது என்பது தொடர்பான அறிவூட்டல் போன்ற வருடாந்தம் நடாத்தும் வழமையான நிகழ்ச்சிகளை ஒழுங்கு செய்கிறது. அதற்கு மேலதிகமாக தொழில் வழிகாட்டல் மற்றும் ஆலோசனை வழங்கல் அலகினால் சுய தொழில் தொடர்பான செயற்றிட்டங்களையும் தேசிய நிறுவன அபிவிருத்தி அதிகார சபையுடன் இணைந்து ஆரம்பித்துள்ளது.

எதிர்காலத்தில், தொழில் வழிகாட்டல் மற்றும் ஆலோசனை வழங்கல் அலகானது அதன் தொழில் வழிகாட்டல் சேவைகளின் மேம்படுத்திய வசதிகளையும் சேவைகளையும் மேலும் விஸ்தரிப்பதற்கு திட்டமிடுகின்றது. இணையத்தை அடிப்படையாகக் கொண்ட ஒரு தொழில் மையத்தினூடாக மாணவர்களின் விளிப்புணர்வு மற்றும் தொழில் தொடர்பான தகவல் தொலைத் தொடர்பு மையம் ஸ்தாபிக்கப் படவுள்ளது. இந்த நோக்கத்திற்காக, இணையத்தளப் பிரிவு மேம்படுத்தப் படவுள்ளது. தொழில் வழிகாட்டல் மற்றும் ஆலோசனை வழங்கல் அலகினால் மாணவர் வேலைவாய்ப்புத் திறன் மற்றும் தொழில் வரை படத்தை அடிப்படையாகக் கொண்ட தயாரிப்புகள் ஆகியவற்றை அடிப்படையாகக் கொண்ட தரவுகளை பீட மட்டத்திலான கற்கைநெறி அடிச்சுவடுகள் அறிமுகப்படுத்தப்பட உள்ளது. தொழில் வழிகாட்டல் மற்றும் ஆலோசனை வழங்கல் அலகினால் மாணவ சங்கங்களுடன் இணைந்து சில எதிர்கால ஆலோசனை நடவடிக்கைகளை மேம்படுத்துவதற்கு மற்றும் அவர்களுடைய செயற்பாட்டு ரீதியான ஒழுங்குபாடுகளிலும் தொழிலபிவிருத்தி மேம்பாட்டு நடவடிக்கைகளிலும் ஈடுபாடுகளைப் பெற்றுக் கொள்வதற்கும் திட்டமிட்டு வருகிறது.

தொழில் ஆலோசனை சபையினதும் மற்றும் பல்கலைக்கழக மூதவையினதும் உதவியுடன் திறமைகளை விருத்தி செய்வதற்காக சுய கற்றல் அறை, கலந்துரையாடல் அறை போன்ற மேலும் தொழில் வழிகாட்டல் / சேவைகள் மாணவர்களுக்கு ஆகியவற்றை வழங்கும் நோக்குடன் தொழில் வழிகாட்டல் மற்றும் ஆலோசனை வழங்கல் அலகினுடைய சில கீழ் கட்டமைப்பு வசதிகளை விஸ்தரிப்பதற்கு எண்ணியுள்ளது.

பல்கலைக்கழகத்தில் கிடைக்கும் வழங்களை பயன்படுத்தி, மாணவர்களுக்கான சில வெளியிடத்தில் தங்கியிருந்து பெறும் பயிற்சி நடவடிக்கைகளையும் ஆரம்பிப்பதற்கு எதிர்பார்க்கப்படுகின்றது.

சர்வதேச கொடையாளிகளின் உதவியுடன் இந்த அலகின் ஊடாக மனித வள பயிற்சியினை மேம்படுத்துவதற்காக புதிய சர்வதேச கருத்திட்டங்களை ஏற்படுத்துவதில் தொழில் வழிகாட்டல் மற்றும் ஆலோசனை வழங்கல் அலகு சர்வதேச ஆராய்ச்சி நிறுவனத்துடன் (InRC) நெருங்கி வேலை செய்ய உள்ளது.

4.4 தொலை மற்றும் தொடர்கல்வி நிலையம் (CDCE)

(பணிப்பாளர - பேராசிரியர் டெரன்ஸ் மதுஜித்)

அறிமுகம்

தொலை மற்றும் தொடர் கல்வி நிலையத்தின் (CDCE) ஆரம்பமானது 1979 இல் வெளிவாரி பரீட்சை நிலைய உருவாக்கலின் மூலம் அடையப்பட முடிந்தது. பல அபிவிருத்திக் கட்டங்களை கடந்து பல பெயர்களில் அழைக்கப்பட்ட இந்நிறுவனத்தின் நடப்பு நிர்வாகக் கட்டமைப்பானது அதன் புதிய பெயரான “தொலை மற்றும் தொடர்கல்வி நிலையம்” என்ற பெயரால் 2007 ஏப்ரல் மாதம் முதல் அழைக்கப்படுகின்றது. இந்த நிலையத்தை தாபிப்பதற்கான பிரதான நோக்கமாக பேராதனைப் பல்கலைக்கழகத்தின் இணைக்கப்பட்ட திட்டத்தில் குறிப்பிடப்பட்டுள்ள நோக்கங்களில் ஒன்றான “திறந்த மற்றும் தொலைக் கல்வியில் அதியுயர் நிலையமாக முன்வரல்” என்பதை அடைவதாக காணப்படுகிறது. தொலை மற்றும் தொடர்க்கல்வி நிலையத்தின் தொலைநோக்காக அனைவருக்கும் அவர்கள் தொழில் குறிக்கோள்களையிட்டு சமமான வாய்ப்புக்களை வழங்குதல் என்பது காணப்படுகின்றது. இதன் பணிக்கூற்று திட்டமாக கல்வி வாய்ப்புக்களை தடைகள் இன்றி அவற்றை எதிர்பார்ப்போருக்கு வழங்குவதன் மூலமாக அனைவருக்கும் கல்வியை வழங்குதல் ஆகும்.

அடைவுகள்

தொலை மற்றும் தொடர் கல்வி நிலையத்தின் (CDCE) மூலம் இவ் ஆண்டு அடையப் பெற்ற பிரதான அடைவுகளின் பட்டியல்

தொலை மற்றும் தொடர் கல்வி நிலையத்தினால் இவ் ஆண்டு அடையப் பெற்ற அடைவுகளின் பட்டியல் கீழே தரப்பட்டுள்ளன.

- 75 மாணவர்களுக்கு பேரவை அறையில் மார்ச் மாதம் 11 ஆம் திகதி முகாமைத்துவம் மற்றும் அபிவிருத்தி நிகழ்ச்சியில் டிப்ளோமா பாடநெறி – 2015 / 2016 க்கான சான்றிதழ் வழங்கி வைக்கும் வைபவம் நடைபெற்றது.
- 2017 வர்த்தக நிர்வாகப் பட்டதாரி (இணையத்தளத்தினூடான கற்கை) பட்டக் கற்கைக்காக பதிவு செய்த புதிய மாணவர்களுக்காக தொலை மற்றும் தொடர் கல்விக்கான நிலைய (CDCE) கேட்போர் கூடத்தில் அறிமுக நிகழ்ச்சித் திட்டத்தினை செப்டம்பர் மாதம் 24 ஆம் திகதி CDCE கேட்போர் கூடத்தில் நடாத்தியது.
- கலைமானி மற்றும் கலைமானி முதற்கலைத் தேர்வுகள் வெற்றிகரமாக நடத்தி முடிக்கப்பட்டது.
- கலைமானி மற்றும் கலைமானி முதற்கலைத் தேர்வு நாடிகளுக்கு கருத்தரங்குத் தொடரொன்று நடாத்தப்பட்டது.
- 2016 ஆம் வருடம் வெளிவாரிப் பட்டதாரிகளுக்கான எட்டாவது பட்டமளிப்பு விழா கண்டி பொல்கொல்ல கூட்டறவு அபிவிருத்தி தேசிய நிறுவகத்தின் மகிந்த ராஜபக்ஷ கேட்போர் கூடத்தில் நடைபெற்றது. ஆயிரத்தி இருநூற்றி இருபத்திரெண்டு (1222) கலைமானி மற்றும் வியாபார நிர்வாகமானி ஆகியபட்டங்களை முடித்தோருக்கு பட்டமளித்து வைக்கப்பட்டது. இன் நிகழ்வின் பிரதம அதிதியாக ஓய்வு பெற்ற பேராசிரியர் கபில குணசேகர கலந்து சிறப்பித்தார்.

புதிய பாடநெறிகள் அறிமுகம்

- முகாமைத்துவ பீடத்தினால் அமைக்கப் பெற்ற ஐந்து டிப்ளோமா பாட நிகழ்ச்சிகள் தொலை மற்றும் தொடர் கல்வி நிலையத்தினால் வழங்கப்பட்டன. அவையாவன
  - கணக்கியலிலும் மற்றும் நிதியியலிலும் டிப்ளோமா
  - வணிக முகாமைத்துவத்தில் டிப்ளோமா
  - கருத்திட்ட முகாமைத்துவத்தில் டிப்ளோமா
  - மனிதவள முகாமைத்துவத்தில் டிப்ளோமா
  - சந்தைபடுத்தல் முகாமைத்துவத்தில் டிப்ளோமா
- முகாமைத்துவ பீடத்தினால் அமைக்கப் பெற்ற ஆறு டிப்ளோமா பாட நிகழ்ச்சிகள் தொலை மற்றும் தொடர் கல்வி நிலையத்தினால் வழங்கப்பட்டன. அவையாவன
  - மனிதவள முகாமைத்துவத்தில் சான்றிதழ்
  - கணக்கியலும் மற்றும் நிதியியலில் சான்றிதழ்

- தொழில் முனைவோர் மற்றும் துணிகர அபிவிருத்தியில் சான்றிதழ்
- வணிக முகாமைத்தவத்தில் சான்றிதழ்
- உபசரணை மற்றும் சுற்றுலாத் துறை சந்தைப்படுத்தலில் சான்றிதழ்

- இதனை விட மேலதிகமாக, தொலை மற்றும் தொடர் கல்வி நிலையத்தினால் ஆங்கில மொழி சான்றிதழ் மற்றும் அளவியல் அளவில் டிப்ளோமா ஆகிய பாட நெறிகள் ஆரம்பிப்பதற்கு கலந்துரையாடல்கள் நடைபெற்றன.

புதிய கற்கைநெறி ஒன்றை ஸ்தாபித்தல்

- தொலை மற்றும் தொடர் கல்வி நிலையத்திற்கும் விஞ்ஞான பீடத்திற்கும் இடையில் ஒரு தசாப்தத்திற்கு முதல் வெளிவாரி விஞ்ஞானமானி பட்டப்படிப்பு பாடநெறி நிறுத்தி வைக்கப்பட வேண்டும் என்ற தீர்மானத்திற்கு வந்திருந்தது. விஞ்ஞான பீடத்தின் பீட கற்கை சபை புதிய பட்டப்படிப்பு, டிப்ளோமா, மற்றும் சான்றிதழ் பாடநெறிகளின் தொகுதிகளை விஞ்ஞான பீடம் இணைத்ததுடன் ஏனைய பீடங்களில் இருந்தும் உதாரணமாக முகாமைத்துவ மற்றும் பொறியியல் பீடங்களில் இருந்தும் வரவழைக்கப்பட்டிருந்தன.

2016 - 2020 காலப்பகுதிக்குரிய கலைமானி மாணவர்களுக்கான மாணவர் கையேடும் மற்றும் விஷயத் தொகுப்புகளையும் அச்சுப்பதித்தல்

- கலைமானி மாணவர்களுக்கான மாணவ கையேடுகள் அச்சிடப்பட்டு மாணவர்களுக்கிடையில் பகிர்ந்தளிக்கப்பட்டன. பாடநிகழ்ச்சிகளை விளக்கி விஷயத் தொகுப்புகள் முதன் முறையாக வெளியிடப்பட்டு உரிய பகுதியினருக்கு நிலையத்தால் பகிர்ந்தளிக்கப்பட்டது.

பௌதீக வள அபிவிருத்தி

- கீழ் மாடியில் அமைந்துள்ள ஓய்வறையின் முன் மற்றும் பின் பகுதிகள் தூசு, பூச்சிகள் மற்றும் பீடைகள் உட்புகுவதைத் தடுக்கும் வகையில் கண்ணாடிச் சட்டகம் பொருத்தப்பட்டது. இதற்கான நிதி உதவி HETC திட்டத்தினால் வழங்கப்பட்டது.
- பொது மக்களுக்குத் தேவையான முக்கியமான செய்திகளை காட்சிப்படுத்தும் நோக்கில் கண்டி – கொழும்பு பிரதான பாதைக்கு அருகில் LED அறிவித்தல் பலகையொன்று பொருத்தப்பட்டதோடு அது பொது மக்களுக்கு அறிவித்தல்களை தெரிந்து கொள்ளக் கூடியதாக இருக்கின்றது.
- மூன்று வாகனங்களை ஒரே நேரத்தில் நிறுத்தி வைக்கக்கூடிய வசதி கொண்ட வாகன நிறுத்தல் கூடமொன்று CDCE யில் அமைக்கப்பட்டது.
- HETC திட்டத்தின் உதவியுடன் தொலை மற்றும் தொடர் கல்வி நிலையத்திற்கு வீடியோ தகவல் பரிமாற்றுத் தொகுதியொன்று பெற்றுக் கொள்ளப்பட்டது. இத் தகவல் பரிமாற்றுத் தொகுதியின் மூலம் தொலை மற்றும் தொடர் கல்வி நிலையம் உலகிலுள்ள பல நிறுவனங்களுடன் ஒரே நேரத்தில் தொடர்பினை ஏற்படுத்திக் கொண்டு கூட்டங்கள், கலந்துரையாடல்கள், விரிவுரைகள், முன்வைப்புக்கள் மற்றும் பரீட்சைகள் ஆகியவற்றை நடாத்த முடிந்துள்ளது.

தோல்விகளும் நியாயப்படுத்தல்களும்

- தொலை மற்றும் தொடர் கல்வி நிலையத்திற்கு நான்கு மாடிக் கட்டடமொன்றினை நிர்மாணிப்பதற்கான முயற்சிகள் மேற்கொள்ளப்பட்ட அது முடியாமல் போனது.
- கணக்கியல் மென் பொருள் ஒன்றினை தொலை மற்றும் தொடர் கல்வி நிலையத்திற்கு பெறுவதற்கு கோரிக்கை விடுத்திருந்த பொழுதிலும் அதற்கு அனுமதி வழங்கப்படவில்லை.

எதிர்காலத் திட்டங்கள்

- தொலை மற்றும் தொடர் கல்வி நிலையம் மாணவர் அனுமதி, கற்கை நெறிகளுக்கான பதிவுகள், கருத்தரங்குகளையும் பரீட்சைகளையும் நடாத்துதல் பட்டமளிப்பு விழாக்கள் ஆகியவற்றை இலகுவாகச் செய்துகொள்ள முடிகின்ற வகையில் சகல வசதிகளுடனும் கூடிய முகாமைத்துவ தகவல் மையமொன்றினை (MIS) ஏற்படுத்த திட்டமிட்டுள்ளது. மாணவர்கள் அவர்களது தரங்களை மதிப்பீடு செய்து கொள்வதற்கும் முன்னேற்றங்களை அவதானிப்பதற்கும் வினைத்திறன் மிக்க வகையில் தொலை மற்றும் தொடர் கல்வி நிலையத்துடன் தொடர்பினை வைத்துக்கொள்வதற்கும் விசேடமான மாணவர் தரவு விபரங்களை MIS கொண்டுள்ளது.
- அறிமுகப்படுத்த உள்ள புதிய செவிப்புல, வகுப்பறைகள் மற்றும் கணணி ஆய்வு கூடங்கள் ஆகியவற்றினை விஸ்தரித்துக் கொள்ளும் முகமாக தொலை மற்றும் தொடர் கல்வி நிலையத்தின் தற்பொழுதுள்ள கட்டிடத்தினை புதுப்பிப்பதற்கு புதிதாக ஒரு பரிந்துரையை உருவாக்குதல்

4.5 சுற்றாடல் கற்கைகளுக்கான நிலையம் (CES)

(பணிப்பாளர் - பேராசிரியர் எஸ்.பீ. நிஸ்ஸங்க)

அறிமுகம்

இயற்கை வளங்கள் மற்றும் புவியின் உயிர் கோளம் என்பன மனித நடத்ததையினால் எதிர்நோக்கும் பரந்த வீச்சினாலான சுற்றாடல் சார் பிரச்சினைகளுக்கு உதவுவதற்கும் நாடு இதனை சிறந்த முறையில் எதிர் கொள்ளும் இயல்பை மேம்படுத்துவதற்குமாக செயற்றிறனான நிர்வாகத்தை வழங்குவதற்காகவே 1992 இல் பேராதனைப் பல்கலைக்கழகத்தின் சுற்றாடல் கற்கைகளுக்கான நிலையம் (CES) தாபிக்கப்பட்டது. சுற்றாடல் கற்கைகளுக்கான நிலையம் ஆனது உரிய துறைகளைச் சேர்ந்த கல்விசார் உத்தியோகத்தர்கள், ஆர்வமுள்ள மாணவர்கள், முன்னனி வகிக்கும் பங்குதாரர்கள் மற்றும் பல்கலைக்கழக முறைமையின் கீழ் உள்ள பரந்த சமூகம் என்பனவற்றை இணைத்துக்கொண்டு புத்தாக்கத்துடனும் முறையான நெறிப்படுத்தலுடனும் அணுகுவதன் மூலம் தனது இந்நோக்கங்களை நிறைவேற்றி வருகின்றது. தற்பொழுது புவியியல் கட்டிடத்தில் அமைந்துள்ள சுற்றாடல் கற்கைகளுக்கான நிலையம் ஒரு பணிப்பாளர், மற்றும் மூன்று பிரதிப் பணிப்பாளர்கள் ஆகியோர் பயிற்சி, ஆராய்ச்சி மற்றும் ஆலோசனைகள் ஆகியவற்றுக்கு பொறுப்பாக கொண்டு, கொண்டு நடாத்தப்படுகின்ற

சுற்றாடல் கற்கைகளுக்கான நிலையம் சூழலியல் ஆலோசனைகளை வளர்த்து வரும் மற்றும் நாட்டினை கட்டி எழுப்ப கை கொடுக்கும் கொள்ளவை விஷேடமாக சூழலியல் தொடர்பான கோட்பாடுகளை உருவாக்குகின்றது. அது பல குறுகிய கால பாடநெறிகளை அதாவது விஷேடமாக நிலைத்து நிற்க கூடிய சூழல் முகாமைத்துவம் மற்றும் சூழல் மதிப்பீட்டில் உயர்தர தொழில் ரீதியான ஆலோசனை வேலை, சமூக மதிப்பீடு செயலாக்க கற்கை மற்றும் அரச தனியார் துறைகள் மற்றும் சர்வதேச நிறுவனங்களில் போட்டி மட்டத்திலான சூழல் கண்காணிப்பு ஆகியவற்றில் வழங்குகின்றது. சுற்றாடல் கற்கைகளுக்கான நிலையம் பல்கலைக்கழகத்தை சூழலுக்கு ஈடு கொடுக்கும் வளாகமாக ஆக்குவதற்கு ISO14001 ஐ நியமங்களாக ஸ்தாபித்துக் கொள்ளும் பொருட்டு பணிசெய்து வந்திருக்கின்றது.

நடாத்தப்பட்ட செயற்பாடுகளின் பட்டியல்

- நாடித்தலாவையில் கால நிலைக்கு ஏற்ப சுறுசுறுப்பான கிராம அபிவிருத்தி நிகழ்ச்சியாளர்கள் (கொள்ளவைக் கட்டி எழுப்பும் நிகழ்ச்சியாளர்கள் தொடர் ஜனவரி 27 ஆம் திகதி சமூக – பொருளாதாரக் கணக்கெடுப்பு (மே – ஜுன் வரை நடாத்தப்பட்டது.) மற்றும் சுகாதார வளாகம் (செப்டம்பர் 16 நடத்தப்பட்டது))
- கைத்தொழில் பாதுகாப்பு, அவசர நிலைக்கு தயார் படுத்தும் சூழல் முகாமைத்துவத்தில் ஒரு குறுகிய கால பாடநெறி (ஒக்டோபர் 2016 இல் ஆரம்பித்து ஏப்ரல் 2016 இல் முடிவுறுத்தப்பட்டது.)
- பல்கலைக்கழகத்துக்கு உறுதிப்படுத்த ISO14001 ஐ பெற்றுக் கொள்வதற்கான பீட மட்டத்திலான சூழல் முகாமைத்துவக் குழு கொள்திறனை கட்டி எழுப்பும் பயிற்சிப் பட்டறைகள் (பெப்ரவரி 02 ஆம் திகதி பெப்ரவரி 13 ஆம் திகதி பெப்ரவரி 15 ஆம் திகதி மார்ச் 16 ஆம் திகதி ஆகிய திகதிகளில் பயிற்சிப் பட்டறைகள் நடைபெற்றன.)
- ISO14001 இல் சான்றிதழ் பாடநெறி இரு முறை நடாத்தப்பட்டது. (ஜுலை 1ஆம் 2 ஆம் திகதிகள் மற்றும் செப்டம்பர் 16 ஆம் 17 ஆம் திகதிகளில் இரு பயிற்சிப் பட்டறைகளுக்கும் 266 க்கும் மேற்பட்ட மாணவர்கள் கலந்து கொண்டனர்.
- வாழ்வாதாரத்தை உருவாக்குதல் மற்றும் இயற்கை நிலக்காட்சிக்கான சூழல் பாதுகாப்பு மற்றும் UNDP னுடைய கடல் சார் பிராந்தியத்தின் கடற் காட்சியின் மன்னாரில் இருந்து யாழ்ப்பாணம் வரைக்குமான பகுதி என்ற தலைப்பிலான ஆலோசனைப் பணி (செப்டம்பர் 2017 இல் இருந்து இன்னும் நடந்துக் கொண்டிருக்கின்றது)

தோல்விகளும் நியாயப்படுத்தல்களும்

- சில குறுகிய காலப் பாடநெறிகள் மற்றும் சூழலியல் விழிப்புணர்வு நிகழ்ச்சிகள் ஆகியன குறித்த பீடங்களின் தேர்வுகள் நடைபெறும் காலப் பகுதி ஒன்றுடன் ஒன்று இணைந்து காணப்படுவதால் திட்டமிட்டவாறு அவற்றினை கொண்டு நடாத்திக் கொள்ள முடியாது போனது. சுற்றாடல் கற்கைகளுக்கான நிலையம் ஆளனி வள முகாமைத்துவ சான்றிதழ் பாடநெறியை நடாத்திக் கொண்டிருக்கின்றது எனினும் முகாமைத்துவப் பீடத்தின் கருத்து மேலெழுந்ததினால் அந்த பாடநெறியை வழங்க முடியாமல் போயுள்ளதுடன் மற்றும் 2018 இல் கூட்டு முறையில் அதனை நடத்த முடியும் என எதிர்பாாக்கப்படுகின்றது.
- இந்த வருடத்தில் பல்கலைக்கழகத்துக்கு ISO14001 ஐ பெற்றுக் கொள்வதற்கு சுற்றாடல் கற்கைகளுக்கான நிலையம் திட்டமிட்டுக் கொண்டு இருந்த பொழுதிலும் வேலைச் சுமை மற்றும் வேறு தேவைகளின் ஏற்பாடுகளை செய்வதற்கு நேரம் எடுத்திருந்ததாலும் என்னால் ஆரம்பத்தில் திட்டமிட்டிருந்தவாறு முடிவுறுத்த முடியாமல் போயுள்ளது.

எதிர்கால திட்டங்கள்

- சுற்றாடல் கற்கைகளுக்கான நிலையம் அதிக அடுக்கு நகல்வுகளுடன் மற்றும் நிலைத்து நிற்கக்கூடிய நில முகாமைத்துவம், நீர் பிடிப்பு பாதுகாப்பு ஆகியவற்றில் புதுப் பாடநெறிகளை உருவாக்கி வழமையான சகல சான்றிதழ் பாடநெறிகளையும் கொண்டு நடாத்த உள்ளது.
- தற்போது நடைபெற்றுக் கொண்டிருக்கும் கைத் தொழில் பாதுகாப்பு 4 மாத சான்றிதழ் பாடநெறிக்கு ஒரு டிப்ளோமா பாடநெறியை உருவாக்குவது.
- மஹாவலி அபிவிருத்தி மற்றும் சூழல் அமைச்சின் உடனுழைப்புடன் EIA பயிற்சி நிகழ்ச்சிகளை நடாத்துதல்.
- இலங்கை மத்திய சுற்றாடல் அதிகார சபை (CES) இன் உடனுழைப்புடன் ஹந்தான பேணுதல் பிரதேச பாதுகாப்பு மற்றும் காடாக்குதல் நிகழ்ச்சியினை நடாத்துதல்.
- மஹாவலி அபிவிருத்தி மற்றும் சூழல் அமைச்சின் உடனுழைப்புடன் செப்டம்பர் 2018 இல் நிலைத்து நிற்கக் கூடிய நிலப் பேணுகை கருத்தரங்கை ஏற்பாடு செய்தல்
- காலநிலைக்கேற்ப சுறுசுறுப்பான கிராமிய அபிவிருத்தித் திட்டத்திற்கு செயற்பாட்டு திட்டத்தினை தொடர்தல்
- பல்கலைக்கழகத்தின் சர்வதேச ஆராய்ச்சி நிலையம் InRC மற்றும் பேராதனைப் பல்கலைக்கழகத்தின் சர்வதேச ஆராய்ச்சி நிலையம் ஆகியவற்றின் உடனுளைப்புடன் வெளி நிதியளிப்பு முகவர்களுக்கு ஆராய்ச்சி பரிந்துரைகளை சமர்பித்தல்.
- நிலைத்து நிற்கக் கூடிய சுற்றுச் சூழல் அபிவிருத்தி நிகழ்ச்சியில் UNDP உடன் ஆரம்பிக்கப்பட்ட ஆலோசனைப் பணியைத் தொடர்தல்.
- வனவிலங்கு பேணும் இலாகாவுடன் பல புதிய ஆலோசனைப் பணிகள் ஆரம்பிக்கடவுள்ளது.

4.6 மனித உரிமைகள் கற்கை நிலையம்

(பணிப்பாளர் - பேராசிரியர் அர்ஜுன பராக்கிரம)

அறிமுகம்

பல்கலைக்கழக பேரவையினதும் மற்றும் மூதவையினதும் அனுமதியுடன் வெளிநாட்டு நிதி கருத்திட்டத்தின் பிரகாரம், தற்போதைய நிலையம் 2002 ஆம் ஆண்டில் ஸ்தாபிக்கப்பட்டது. வெளிநாட்டு நிதிக் கருத்திட்டமானது 2008 இல் முடிவடைந்ததுடன் மேலும் மூன்று செயற்திட்டங்கள் அதாவது மனித உரிமைகளில் டிப்ளோமா, மனித உரிமைகளில் சான்றிதழ் பாடநெறி மற்றும் இந்தக் கருத்திட்டக் காலப் பகுதிக்குள் மேற் கொள்ளப்பட்ட பயிற்சி நிகழ்ச்சிகள் அவற்றுக்கு காணப்பட்ட அதிக கேள்விகளால் கற்பித்தல் பாடநெறிகளாக தொடரப்பட்டன. மனித உரிமைகள் தொடர்பான கற்றலுக்கான நிலையத்தின் குறிக்கோளானது மனித உரிமைகளுக்கும் மற்றும் அடிப்படை சுதந்திரத்தையும் செயற்பாட்டு எண்ணங்களாக கருத்தில் கொண்டு அதனை சமூகத்தில் உருவாக்குவதற்கும் அதனை கடினமான நிலையாக இருந்தாலும் சமூகத்தில் உள்ளீடு செய்வதனையும் கொண்டுள்ளது. இதனது முக்கிய இலக்கானது பல்கோட்பாடு, கல்வியியல் மற்றும் ஆராய்ச்சி நடவடிக்கைகள் அகியவற்றை பல்கலைக்கழக சமூகத்துக்கும் மற்றும் பொது சனத்திற்கும் ஈடுபாடு உடையதாக்கி மனித உரிமைகளில் அறிவினை ஊக்குவிப்பதாகும்.

இந்த நிலையத்தின் கட்டமைப்பின் உள்ளடக்கம் பின்வருமாறு :

- ஆளுநர் சபை
- பணிப்பாளர்
- இரண்டு கல்வி இணைப்பாளர்கள்
- நிருவாக உத்தியோகத்தர்
- ஆளுநர் சபையால் நேரத்துக்கு நேரம் தேவை எனக் கருதப்படும் குறிப்பிட்ட நபர்கள்

மனித உரிமைகள் தொடர்பான கற்றலுக்கான நிலையத்தினுடைய ஆளுநர் சபையானது முகாமைத்துவத்தின் வரவு செலவு மற்றும் மனித வளங்கள் ஆகியவற்றை நிலையத்திற்கு கோருவது தனது கொள்கைகளில் இருந்து மாறாத ஒன்றாக காணப்படுகின்றது. ஆளுநர் சபையானது கலைப்பீ டத்தின் பீடாதிபதி (முன்னாள் தலைவர்) அரசியல் விஞ்ஞானத்துறையின் தலைவர் (முன்னாள் அலுவலர்)கலைப் பீட சபையை பிரதிநிதித்துவப் படுத்துவதற்கு மனித உரிமை பாடநெறியை கற்பிக்கும் துறை சம்பந்தமான துறையை ஏனைய இரு அங்கத்தவர்களும் மற்றும் ஒன்பது பீடங்களையும் பிரதிநிதித்துவப் படுத்துவதற்கு பேரவையால் நியமிக்கப்பட்ட ஒன்பது உறுப்பினர்களும் அடங்குவர். நிலையத்தின் பணிப்பாளரும் அதன் செயற்பாட்டைக் கவனிக்கும் செயலாளராக (முன்னாள் அலுவலர்) காணப்படும் அவர் ஆளுநர் சபையை சேர்ந்தவராவார். இந் நிலையத்தின் நாளாந்த செயற்பாடுகள் கையாளப்படுவது பணிப்பாளர் மூலமாக இருப்பதுடன் சாதாரணமாக ஆளுநர் சபைக்கு பல்கலைக்கழகத்தின் சிரேஸ்ட கல்விசார் அணி உறுப்பினர்களுக்கு இடையில் விண்ணப்பங்கள் கோரப்படுவதாக பணிப்பாளர் இரு கல்வி இணைப்பாளர்கள் மூலமாகவும் ஒரு நிர்வாக உத்தியோகத்தர் மூலமாகவும் உதவி அளிக்கப்பட்டு வருகின்றார். CHR-UPDN ஆனது கலைப் பீடத்தின் கன்னங்கர கட்டிடத்தில் இலக்கம் 4 ஐ கொண்ட அறையில் அமைந்துள்ளது.

அடைவுகள்

2004 இல் இருந்து 2011 க்கு இடைப்பட்டுள்ள காலப் பகுதிக்குள் நிலையமானது 19 மில்லியன் ரூபாய்களை இரண்டு கற்கை நிகழ்ச்சிகள் மூலம் சம்பாதித்துக் கொண்டதுடன் மேலும் அண்ணளவாக 6 மில்லியன் ரூபாய்களை சேமிப்பில் தக்கவைத்துள்ளது. தற்பொழுது, நிலையத்தின் இரண்டு கற்பித்தல் பாடநெறிகள் பல்கலைக்கழக பட்டப்படிப்பு மாணவர்களுக்கும், பட்டதாரிகளுக்கும், காவற்படைக்கும், இராணுவத்திற்கும் சிறைச்சாலை உத்தியோகத்தவர்களுக்கும் பாடசாலை ஆசிரியர்களுக்கும் அவ்வாறே அரச சார்பற்ற நிறுவன அங்கத்தவர்களுக்கும் இடையில் அதிக கேள்வி உள்ளதாக காணப்படுகின்றது. 2004 ஆம் ஆண்டில் இருந்து 2011 ஆம் ஆண்டிற்கு இடைப்பட்ட காலப் பகுதிக்குள் நிலையமானது 2718 சான்றிதழுக்கு உரித்துள்ளவர்களையும் மற்றும் 849 பெயர் டிப்ளோமாவுக்கு உரித்துள்ளோர்களையும் உருவாக்கி உள்ளது. 2017 ஆம்ஆண்டு ஜூலை 07 ஆம் திகதி கலைப்பீடத்தின் கருத்தரங்கு அறையில் இதன் தேசிய அறிக்கையான UN பிரபஞ்ச கால மீளாய்வின் 3 ஆவது சுழற்சியின் பிராந்திய பொது ஆலோசனையை ஏற்படுத்தல் மற்றும் இணைத்தல் ஆகியவற்றினை சிவில் சமூகத்தின் அமைப்புகள் மனித உரிமை செயற்பாட்டாளர்கள் மற்றும் பேராதனை பல்கலைக்கழகத்தின் கல்விசார் அணியினர்ஆகியோரின் கலந்து கொள்ளலுடன் நடைபெற்றது.இந்த ஆலோசனையில் ஆதிவாசி சமூகத்தைச் சேர்ந்த கலந்து கொள்ளல்கள் இங்கு விஷேடமாக கொள்ளப்படும் முக்கியமான ஏற்பாடுகளாக இருந்தன.

தோல்விகளும் நியாயப்படுத்தல்களும்

2016 மற்றும் 2017 ஆம் ஆண்டு காலப் பகுதிகளுக்குள் எந்த ஒரு பாடநெறிகளும் நடாத்தப்படவில்லை என்பதுடன் 2016 ஆம் ஆண்டு ஜனவரி முற்பகுதியில் முன்னாள் பணிப்பாளர் / மனித உரிமைகள் தொடர்பான கற்றலுக்கான நிலையம் காலாவதியாகி இருந்தது. அவர்களுடைய சேவை ஜனவரி 2017 இல் இருந்து அவரது பதவி வெற்றிடம் நிரப்பப்படும் வரைக்கும் ஒவ்வொரு மூன்று மாத காலப்பகுதிக்கும் நீடிக்கப்பட்டுக் கொண்டிருந்தது. பணிப்பாளரை நியமிப்பது கால தாமதமாகியதன் பெறுபேறாக இணைப்பாளர்களை நியமிப்பதும் முடியாமல் போனது. அதனால், பாடநெறிகளை ஆரம்பிப்பதும் காலதாமதம் ஆகியது. எவ்வாறெனினும் பெப்ரவரி நடுப்பகுதியில் பணிப்பாளரை நியமிப்பதற்கான விண்ணப்பங்கள் கோரப்பட்டதன் பின்னர் இணைப்பாளர் பகுதியை நிரப்புவதற்கு இரு முறை கோரப்பட்டிருந்தனர். அங்கு இந்தப் பதவிக்கு பொருத்தமான விண்ணப்பதாரிகள் ஒருவரும் இல்லாத காரணத்தினால் முதலாவது சந்தர்ப்பத்தில் இணைப்பாளர்களை தெரிவு செய்வது இயலாது போய் விட்டது. எவ்வாறெனினும் 2018 ஜனவரி 01 ஆம் திகதியில் இருந்து அமுலுக்கு வரும் வகையில் 02 இணைப்பாளர்கள் நிலையத்திற்கு இரண்டாம் சந்தர்ப்பத்தில் டிசம்பரில் இணைத்துக் கொள்ளப்பட்டனர். 2016 ஆகஸ்ட் மாதத்தில் இருந்து புதிய அங்கத்தவர்கள் நியமிக்கப்படுவதற்கான ஏற்பாடுகளை 2016 ஜுலையில் ஆளுநர் சபை அங்கத்தவர்களின் உத்தியோக பூர்வமாக அவர்களது பதவிக் காலம் காலாவதியானது. 2015 ஆம் ஆண்டின் சிங்கள மொழி மூல டிப்ளோமா பாடநெறியின் பெறுபேறுகள் வெளியிடுவது இன்னும் கிடப்பில் உள்ளது. இதற்கு காரணம் சில ஆசிரியர்கள் தமது பட்டப் பின்படிப்பு கல்வியைத் தொடர்வதற்கு வெளிநாடுகளுக்கு சென்றுள்ளதனால் காலதாமதம் ஆகிறது எனினும் கூடிய விரைவில் பெறுபேறுகளைப் வெளியிடுவதற்கு ஏற்பாடுகள் செய்யப்பட்டுக் கொண்டிருக்கின்றன.

2018 ஆம்ஆண்டின் கீழ் வரும் பாடநெறிகள் நடாத்தப்படுவதற்கு எதிர்பார்க்கப்படுகின்றது.

தொடரவிருக்கும் பாடநெறிகள் பின்வருமாறு

1. தமிழ் மற்றும் சிங்கள மொழி மூலமான இரண்டு டிப்ளோமா பாடநெறிகள், மொத்தமாக 4
2. தமிழ் மற்றும் சிங்கள மொழி மூலமான மூன்று சான்றிதழ் பாடநெறிகள், மொத்தமாக 6

எதிர்காலத் திட்டங்கள்

தற்பொழுது காணப்படும் பாடநெறிகளை பொது சமூகத்தின் தேவைக்கும் கேள்விக்கும் ஏற்றவாறு வடிவமைத்தல்

- இன நல்லிணக்கம், அடிப்படைப் பெறுமதிகள் மற்றும் உரிமைகள் ஆகியவற்றில் குறுகிய காலப் பாடநெறிகள்
- சிறைச்சாலை உத்தியோகத்தர்களுக்கான குறுகிய காலப் பாடநெறி (ஏற்கனவே ஒப்புக்கொள்ளப்பட்டவாறு)
- விழிப்புணர்வைத் திரட்டுதல் மற்றும் பொதுத்தேவையை எட்டுதல்
- வேலைத் தளங்களில் உரிமை அடிப்படையிலான அணுகலை மத்திய மாகாணத்தில் ஒரு நாள் கருத்தரங்கின் மூலம் வடிவமைத்தலும் மற்றும் அமுல்படுத்தலும் (4 கருத்தரங்குகள்)
- பல்கலைக்கழக பணிக்குழு, மாணவர்கள் மற்றும் பொது சனம் ஆகியோருக்கு அதிக நாட்டத்தினையும் முக்கியத்துவத்தினையும் கொண்ட தலைப்புகளில் விளித்து வழமையான மாதாந்த மன்றத்தினை உருவாக்குதல்.
- உதவும் மார்க்கத்தினை வழங்கி (பரிந்துரைகள் மற்றும் வேறு ஊடகங்கள் மூலம்) மனித உரிமை தொடர்பான வாத செய்திகளையும் பிரச்சினைகளையும் நிலையத்தில் தீர்க்க நாடி வருவோருக்கு உதவி செய்தல்.
- அறிவு மற்றும் ஆராய்ச்சிகளை பரப்புதல் அரையாண்டு மும்மொழி சஞ்சிகையின் வருடத்தின் இரண்டு வெளியீடுகளை பொது சனத்திற்கு இடையில் பெருவாரியாக சுழற்சியில் ஈடுபடுத்துதல்.
- உயர் தர ரீதியில் வருடாந்த ஆராய்ச்சி சஞ்சிகையை வெளியிடும் தன்மையை கண்டறிந்து மனிதஉரிமையை அடிப்படையாக கொண்ட அபிவிருத்திக்கான அணுகலில் பல்வேறு கோட்பாடுகளை உடைய அம்சங்களை வெளிப்படுத்தல்.
- மனித உரிமைகள் தொடர்பான கற்றலுக்கான நிலையத்தின் இணையத்தளத்தினை மேம்படுத்துதல்
- நிலையத்தின் வெளிநாட்டு மானியத்தினை பெற்றுக் கொள்ளும் முறையை விருத்தி செய்தல்
- மனித உரிமை பாடநெறியை ஆங்கிலமொழியில் அறிமுகம் செய்தல்.

4.7 பொறியியல் வடிவமைத்தல் நிலையம்

(பணிப்பாளர் - கலாநிதி பி.ஜி.எல்.டி சமரநாயக்க)

அறிமுகம்

பொறியியல் வடிவமைத்தல் நிலையமானது (EDC) 1993 இல் பொதுநலவாய விஞ்ஞான பேரவையின் உதவியுடன் தாபிக்கப்பட்டது. ஆரம்ப கட்டத்தில் பொறியியல் வடிவமைத்தல் நிலையமானது விஞ்ஞான மற்றும் தொழில்நுட்ப தனிப்பட்ட அபிவிருத்தி கருத்திட்டம் என்ற ஆசிய அபிவிருத்தி வங்கியின் கடன் மூலமாக நிதி வசதியளிக்கப்பட்டதோடு தற்போது முழுமையாக சுயமாக இயங்க கூடிய அலகாக பல்கலைக்கழகத்தினுள் காணப்படுகின்றது. பொறியியல் வடிவமைத்தல் நிலையமானது ஆனது பேராதனைப் பல்கலைக்கழகத்தின் பொறியியல் பீடத்தின் வர்த்தக கருவியாக செயற்படுகின்றது.
இன் நிலையத்தின் ஆளுகையானது பல்கலைக்கழக விதி முறைகளுக்கேற்ப அமைவதோடு கொள்கைத் தீர்மானங்களானவை குறிப்பிட்ட முகாமைத்துவக் குழு மூலம் எடுக்கப்படுகின்றன. இக் குழுவானது பீடச் சபையின் ஒன்பது உறுப்பினர்களைக் கொண்டுள்ளது. இதில் பணிப்பாளரும் தொழில்சார் அங்கத்தவரும் அடங்குவர்.

பொறியியல் வடிவமைத்தல் நிலையத்தின் பதவியணியினர்

இந் நிலையத்தின் கல்விசார் பதவியணியின் அங்கத்தவரொருவர் பகுதி நேர பணிப்பாளராக பதவி வகிக்கின்றார். பதவியணியானது இரண்டு பொறியியலாளர்களையும் நான்கு கல்விசாரா பதிவியணியினரையும் உள்ளடக்கியுள்ளது.

அடைவுகள்

2017 ஆம் ஆண்டில் பொறியியல் வடிவமைத்தல் நிலையமானது 147 செயற்றிட்டங்களையும் 30 செயலமர்வுகளையும் நிர்வகிக்கின்றது. நாம் அரச நிறுவனங்களின் 60% செயற்றிட்டங்களை மேற்கொண்டோம். இவற்றுள் வீதி அபிவிருத்தி அதிகாரசபை , உணவு திணைக்களம், நீர் விநியோக, வடிகாலமைப்பு சபை , இலங்கை மின்சார சபை , தொல்லியல் திணைக்களம், மத்திய சுற்றாடல் அதிகாரசபை , நீர்பாசனத் திணைக்களம், யாழ்ப்பாணம் மற்றும் மாத்தளை ஆகிய நகர சபைகள் போன்றவை இவற்றுள் அடங்கும்.
பொறியியல் வடிவமைத்தல் நிலையத்துடன் கைகோர்த்து சிங்கப்பூரின் நயாங் தொழிநுட்ப பல்கலைக்கழகமானது பொறியியல் நிபுணத்துவ சேவைகள், தேசிய மற்றும் சர்வதேச ரீதியான தொழில் சார் சேவைகளை வழங்குகின்றது. இதனை விட மேலதிகமாக யப்பானின் குறிட்ட நீர் சுற்றாடல் நிறுவனம் இலங்கை நீர்த் தரம் தொடர்பான கருத்திட்டத்தில் வாடிக்கையாளராக மாறியுள்ளதுடன் பொறியியல் வடிவமைத்தல் நிலையமானது பொறியியல் சேவைகளில் தொழில் நிபுணத்துவத்தினை வழங்குகின்றது.
இந்த வருடத்தில் இருந்து, ஆய்வு கூடங்களில் சகல பொறியியல் பரிசோதனைகளையும் பொறியியல் வடிவமைத்தல் நிலையத்தினூடாக உச்சபட்சத்தில் இயலச் செய்வதில் வெளிப்படைத் தன்மையைக் கொண்டு, தரமான சேவையை மற்றும் சரியான நேரத்திலான வினியோகத்தினையும் கொண்டு நிர்வகிக்கப்பட உள்ளது.
பொறியியல் வடிவமைத்தல் நிலையமானது கௌசிக உருவாக்க பயிற்சிப் பட்டறைகளை அரச நிறுவனங்களுக்கும் அதாவது கல்வி அமைச்சு, மாகாண சபைகள் மற்றும் உள்ளூராட்சி மன்றங்கள் அமைச்சு வாசோ – ஆசியா கருத்திட்டம் போன்றன இந்த காலப்பகுதிக்கள் மீளாய்வுக்கு கீழ் உள்ளன.
இதனை விட மேலதிகமாக, வழமையான பயிற்சிப் பட்டறைகள் நடாத்தப்பட்டுள்ளதுடன் இலங்கை பொறியியல் நிறுவகத்தின் உடனுளைப்புடன் இந்தியாவின் பூனையைச் சேர்ந்த கந்துரட்ட சாப்டர் மற்றும் போபர்ஸ் மார்ஸல் தனியார் நிறுவனம் என்பனவற்றுடன் இணைந்து மேலும் பல செயற்றிட்டங்கள் நடாத்தப்படுகின்றன.
உலக வங்கியின் நிதியுதவியுடன் மகாண சபைகள் மற்றும் உள்ளூராட்சி மன்றங்களின் அமைச்சினுடைய வெற்றிகரமாக முடிக்கப்பட்ட பயிற்சியாளர் பயிற்சி நிகழ்ச்சியின் வடக்கு மற்றும் கிழக்கு உள்ளுர் கீழ் கட்டமைப்பு மேம்படுத்தும் கருத்திட்டத்தில் 140 தொழில் நுட்ப உத்தியோகத்தர் வரை சான்றிதழ்கள் வழங்குவிக்கப் பட்டன.
2017 வருடாந்த கருத் திட்டங்களிலிருந்தும் நிகழ்ச்சித் திட்டங்களிலிருந்தும் ரூபா 67 மில்லியன் புரள்வாக பெற்றுக் கொள்ளப்பட்டது. இதில் 49 மில்லியன் பொறியியல் கருத்திட்டங்களிலிருந்தும் ரூபா 18 மில்லியன் பயிற்சிப் பட்டறைகளில் இருந்தும் கிடைத்தது. 2016 இல் புள்ளிவிபர தொடர்புகளில் இருந்து 32 மில்லியன் புரள்வாகவும் அதே நேரம் பொறியியல் கருத்திட்டத்திலிருந்து 22 மில்லியன் ரூபாயும் மற்றும் பயிற்சிப் பட்டறையில் இருந்து 10 மில்லியன் ரூபாயும் கிடைத்தன.

எதிர்கால திட்டங்கள்

இலங்கை அரசாங்கத்தினால் தேசிய அபிவிருத்தியினை அடையாளப்படுத்தி புத்தாக்கத்தினை முக்கியமாகக் கொண்டுள்ளது. பொறியியல் வடிவமைப்பு நிலையமானது பொறியியல் பீடத்தின் முக்கியமானதொரு அலகாக காணப்படுவதுடன் அதன் குறிக்கோள்களுக்கு ஏற்ப செயற்படுகின்றது. பேராதனைப் பல்கலைக்கழகம் பொறியியல் வடிவமைப்பு நிலையத்தின் முகாமைத்துவ குழுவிற்கு அனுமதி வழங்கியுள்ளது. இது 2018 ஆம் ஆண்டின் பொறியியல் பீடத்தின் ஒரு நிலையமாக உருவாக்கப் பட்டுள்ளதுடன் பட்டப்படிப்பு மற்றும் பட்டப் பின்படிப்பு கருத்திட்டங்களை வியாபார மயப்படுத்தி மேலும் அந்த நிறுவனம் ஆரம்பிக்கப் பட்டுள்ளது.

4.8 அவசர வைத்திய மற்றும் இடர் முகாமைத்துவ பயிற்சி நிலையம் (HEDMaTC)

(பணிப்பாளா - பேராசிரியர் எம். டி. லமாவன்ச)

அறிமுகம்

அவசர வைத்திய மற்றும் இடர் முகாமைத்துவ பயிற்சி நிலையம் (HEDMaTC) ஆனது இலங்கையில் பேராதனை பல்கலைக்கழக வைத்திய பீடத்தில் 2005 ஆண்டில் அதன் ஆரம்ப நிலையைக் கொண்டு அவசர வைத்திய மற்றும் இடர் முகாமைத்துவ பயிற்சி நிகழ்ச்சியை நடத்துவதில் முன்னணியில் திகழ்ந்து கொண்டு இருக்கின்றது. பொது சன அவசர வைத்திய மற்றும் இடர் முகாமைத்துவ பயிற்சி பாடநெறிகள் (PHEDMa) உலக சுகாதார அமைப்பின் உடனுழைப்புடன் இந்த அலகினால் சுகாதார, உணவூட்டல் மற்றும் சுதேச வைத்திய அமைச்சு சுகாதார நிருவாகிகள், தொழிநுட்பவியலாளர்கள், கல்வி நிறுவனங்களின் ஆசிரியப் பணிக்குழு அரச நிர்வாகிகள் சட்ட அமுலாக்க உத்தியோகத்தர்கள் ஏனைய அத்தியாவசிய சேவைகளில் உள்ள நகர சபை அங்கத்தவர்கள் தேசிய கொள்கைகளை முறைப்படுத்துவதில் / மேம்படுத்தும் நடவடிக்கைகளில் ஈடுபட்டுள்ளவர்கள், வழிகாட்டிகள் / நியங்கள் விதிகளை இயக்குபவர்கள் அல்லது சுகாதரத் துறையில் இடர் முகாமைத்துவத்திற்கு கற்பிப்பவர்கள் / பயிற்சி அளிப்பவர்கள் ஆகியோருக்கு நடாத்தப்படுகின்றது. ஆதலால் 11 மேற்படி நிகழ்ச்சிகள் நடாத்தப்பட்டுள்ளது. அதனை விட, பொது சன அவசர வைத்திய மற்றும் இடர் முகாமைத்துவ பயிற்சி பாடநெறிகள் பாடநெறி மதிப்பீடு மற்றும் பாடநெறி மீளாய்வு பயிற்சிப் பட்டறை மற்றும் பொது சன அவசர வைத்திய மற்றும் இடர் முகாமைத்துவ பயிற்சி பாடநெறி பாடத் திட்ட அபிவிருத்தி பயிற்சிப் பட்டறை ஆகியன நடாத்தப்பட்டுள்ளது. அவசர வைத்திய மற்றும் இடர் முகாமைத்துவ பயிற்சி நிலையம் சுகாதார அமைச்சு (MoH) மற்றும் ஐக்கிய நாடுகள் மக்கள் தொகை நிதி ஆகியவற்றின் உடனுழைப்புடன் தொகையீட்டுக்குரிய பாலியல் மற்றும் இனப் பெருக்க சுகாதார சேவைகள் பிரச்சினைகள் (SRH) ஆகியவற்றில் 11 தேசிய பயிற்சிப் பட்டறைகளை வெற்றிகரமாக நடத்தியது. அதனை விட மேலதிகமாக வைத்தியர்கள் முதல் பணியாளர்கள், தாதிகள் மற்றும் பாடசாலைப் பிள்ளைகள் ஆகியோருக்காக 10 முதன் நிலை வைத்தியசாலை பாதுகாப்பு நிகழ்ச்சிகள் நடாத்தப்பட்டன.

அடைவுகள

இந்த நிலையம் சகல பங்கு பற்றுனர்களின் விபரங்களை அடையாளம் கண்டு கொள்வதற்கு மற்றும் தொகையீட்டுக்குரிய பாலியல் மற்றும் இனப் பெருக்க சுகாதார சேவைகள் பிரச்சினைகள் (SRH) பயிற்சிப் பட்டறைகளில் பங்கு பற்றிய வளவாளர்கள், பொது சன அவசர வைத்திய மற்றும் இடர் முகாமைத்துவ பயிற்சி பாடநெறிகள் (PHEDMa) GIS இல் படமிடல் தொழிநுட்பத்தைப் பயன்படுத்தி முகாமைப் படுத்தப்பட்டது. இந்த விபரங்கள் நிலையத்தின் இணையத் தளத்தில் காணப்படுகின்றது.

தோல்விகளும் மற்றும் சரிப்படுத்தல்களும்

10 ஆவது மற்றும் 11 ஆவது PHEDMa நிகழ்ச்சிகள் மற்றும் மேலும் ஒரு PHEDMa தனியார் துறைக்காக 2017 ஆம் ஆண்டில் திட்டமிடப்பட்டிருந்தது. எவ்வாறெனினும் PHEDMaTC உலக சுகாதர நிறுவனத்தில் இருந்து அல்லது சுகாதார அமைச்சகத்தில் இருந்து இந்த வருடம் முழுவதும் எது விதமான நிதியையும் பெற்றுக் கொள்ளவில்லை என்பதனால் எந்த ஒரு பயிற்சிப் பட்டறையையும் நடத்த முடியாமல் போய்விட்டது.

எதிர்கால திட்டம்

- ஏனைய பீடங்களில் உள்ள பல்கலைக்கழக பணிக்குழுவிற்கும் மாணவர்களுக்கும் முன்னிலை வைத்தியசாலை பாதுகாப்பில் தொகுதியொன்றினை உருவாக்குதல்.
- வங்கியாளருக்காக ஏற்றவாறு வடிவமைக்கப்பட்ட ஒரு நாள் பயிற்சியினை நடத்துதல்.
- இந்த நிலையத்திற்கு பல்கலைக்கழக மானியங்கள் ஆணைக் குழுவில் இருந்து அனுமதியைப் பெற்றுக் கொள்ளுதல்.
- பேராதனைப் பல்கலைக்கழக விஞ்ஞான பட்டப் பின்படிப்பு நிறுவகத்தின் பட்டப் பின்படிப்பு மாணவர்களுக்கு பொதுஜன அவசர வைத்திய மற்றும் இடர் முகாமைத்துவ பயிற்சி பட்டறையை நடாத்துதல்
- சுகாதர அமைச்சின் உடனுளைப்புடன் நோயாளி வண்டி சாரதிகளுக்கு வருடாந்த பயிற்சி நிகழ்ச்சிகளை தயாரித்தல்.

4.9 உள்ளகத் தர உத்தரவாதப் பிரிவு (IQAU)

(பணிப்பளா - பேராசிரியர் பிரசாத் சேத்துங்க)

அறிமுகம்

உள்ளகத் தர உத்தரவாதப் பிரிவு (IQAU) ஆனது பேராதனைப் பல்கலைக்கழகத்தின் பல்கலைக்கழக மானிய ஆணைக் குழுவின் 04 / 2015 இலக்கத்தை உடைய புதிய சுற்றிக்கையில் நிர்ணயிக்கப்பட்டுள்ள வழிகாட்டலுக்கு ஏற்ப 2016 ஆம் ஆண்டு பெப்ரவரி மாதம் 15 ஆம் திகதி பேராதனைப் பல்கலைக்கழகத்தில் மீள் ஸ்தாபிக்கப்பட்டது. உள்ளகத் தர உத்தர வாதப்பிரிவின் நோக்கத்தினை மேம்படுத்திக் கொள்ளவும் மற்றும் ஸ்தாபன மயப்படுத்தும் ஒரு தர கலாச்சார நடவடிக்கைகளை பல்கலைக்கழகத்துடன் திட்டமிடுதல், ஏற்பாடு செய்தல், ஒருங்கிணைப்பு செய்தல், உதவுதல், அமுல்படுத்தல், கண்காணித்தல் மற்றும் அறிக்கையிடல் ஆகிய சகல உள்ளகத் தர உத்தர வாத நடவடிக்கைகள், பல்கலைக்கழகங்கள் மானிய ஆணைக் குழுவின் தர உத்தரவாத சபை (QAC) அவற்றை ஒருங்கிணைத்து கொள்ளுதல் ஆகும். உள்ளகத் தர உத்தர வாதப்பிரிவின் நடவடிக்கைகள் முகாமைத்துவக் குழுவில் உள்ளடக்கி சகல பீடங்களுக்குமான பிரதிநிதிகள் நிர்வகிக்கப் பட்டுள்ளதுடன் ஏனைய பல்கலைக்கழக அதிகாரிகளுக்கு உள்ளகத் தர உத்தர வாதப்பிரிவின் பணிப்பாளரினால் தலைமை வகிக்கப்பட்டது.

அடைவுகள்

இவ்விலக்கினை அடையும் வகையில் உள்ளகத் தர உத்தர வாதப்பிரிவின் பணிப்பாளர் மற்றும் சம்பந்தப்பட்ட உறுப்பனர்கள் தர உத்தரவாத சபையினால் (QAC) நடாத்தப்பட்ட இரண்டு நாள் செயலமர்விலும் பல்கலைக்கழக மாணிய ஆணைக்குழுவின் தர நிர்ணய நிறைவேற்றுக் குழுவினால் (QASC) நடாத்தப்பட்ட அனைத்துக் கூட்டங்களிலும் கலந்து கொண்டனர். தர நிர்ணய மற்றும் அதிகாரப்படுத்தல் நிறைவேற்றுக் குழுவினால் கோரப்பட்ட தகவல்கள் குறித்த நேரத்தில் வழங்கப்பட்டதுடன் உள்ளகத் தர உத்தரவாதப் பிரிவின் முன்னேற்றம் தொடர்பாக தர நிர்ணய மற்றும் அதிகாரப்படுத்தல் நிறைவேற்றுக் குழுவில் தெரிவிக்கப்பட்டது. பெறப்பட்ட தகவல்களைப் பகிர்ந்து கொள்வதற்கும் அமுல்படுத்தப்பட வேண்டிய செயன்முறைகள் தொடர்பாக கலந்தாலோசிப்பதற்குமாக பன்னிரெண்டு (12) கூட்டங்களை உள்ளகத் தர உத்தர வாதப் பிரிவு நடாத்தியது. அதற்கமைய கீழ்வரும் செயற்பாடுகள் 2017 ஆம் வருடம் முன்னெடுக்கப்பட்டு அமுல்படுத்தப்பட்டன.

- இந்த வகையில் வெவ்வேறு நடவடிக்கைகளை செயற்திறன் மதிப்பெண் அட்டையுடன் (PSC) பல்கலைக்கழக மானியங்கள் ஆணைக் குழுவின் தர உத்தரவாத மற்றும் அங்கிகார சபையினால் (QAAC) அறிமுகப்படுத்தப்பட்டு உள்ளகத் தர உத்தர வாதப்பிரிவின் இந்த வருட இலக்குகளில் 70 வீதத்தக்கும் மேலாக குறைந்த பட்ச் 60 வீதம் வரையும் அடையப்பட்டுள்ளது.
- பேராதனைப் பல்கலைக்கழகத்தின் உள்ளகத் தர உத்தர வாதப்பிரிவு இணையத் தளத்தை பராமரிக்க அர்பணித்து இருந்தது.
- உள்ளகத் தர உத்தர வாதப்பிரிவின் உடைய வரைபு உருவாக்கத்தின் இடைக் கால விதிகளுக்கு பல்கலைக்கழகத்தின் பீடங்கள், பிரதி உபவேந்தர் மற்றும் சட்ட வல்லுநர் ஆகியோரிடம் இருந்து கருத்துக்களையும் மற்றும் அபிப்பிராயங்களையும் பெற்றுக் கொண்டது.
- உள்ளகத் தர உத்தர வாதப்பிரிவு மற்றும் பீட தர உத்தர வாதப்பிரிவு (FQAC) ஆகியவற்றிற்கான எதிர்வரும் மூன்று வருடங்களுக்கான செயற்பாட்டுத் திட்டம் மற்றும் வரவு செலவுத் திட்டம் (2017 - 2019) ஆகியவற்றைத் தயாரித்தலும் தேவையான நடவடிக்கைகளுக்காக உயர் அதிகாரிகளிடம் சமர்ப்பித்தலும்.
- ஆணைக்குழுவின் 04/2015 சுற்றறிக்கையின் பிரமாணங்களுக்கமைய உள்ளகத் தர உத்தர வாதப்பிரிவின் பங்கு மற்றும் பொறுப்புக்கள் ஆகியன தொடர்பான பீட மட்டத்திலான விழிப்புணர்வு நிகழ்ச்சிகளை நடாத்தல்.

ஏற்பாடு	நிகழ்ச்சி	திகதி	இலக்காகக் கொண்ட குழு	பங்கு பற்றுனர்களின் எண்ணிக்கை
உள்ளகத் தர உத்தர வாதப்பிரிவு	தர உத்தரவாதத்தில் விழிப்புணர்வு நிகழ்ச்சி	25.11.2016	கல்விசார் பணிக்குழுவினர்	45
பீட தர உத்தர வாதப்பிரிவு /பல் மருத்துவ விஞ்ஞானங்கள்	விழிப்புணர்வு நிகழ்ச்சியில் தர உத்தரவாத விடயங்கள் மற்றும் PR	28.03.2017	கல்விசார் பணிக்குழுவினர்	25

ஏற்பாடு	நிகழ்ச்சி	திகதி	இலக்காகக் கொண்ட குழு	பங்கு பற்றுனர்களின் எண்ணிக்கை
உள்ளகத் தர உத்தர வாதப்பிரிவு	விழிப்புணர்வு நிகழ்ச்சியில் தர உத்தரவாதசெயற்பாடுகள் மற்றும் IR பின்னூட்டிகளைப் பற்றிய IR 2016 நிபுணர்களின் கலந்துரையாடல் IR 2021 ஐ நோக்கிய முன்னீட்சிகள்	24.04.2017	பீடாதிபதிகள் / பீட தர உத்தர வாதப்பிரிவு தலைவர்கள் மற்றும் அங்கத்தவர்கள்	80
பீட தர உத்தர வாதப்பிரிவு / பொறியியல் பீடம்	தர உத்தரவாதத்தில் விழிப்புணர்வு நிகழ்ச்சி நடவடிக்கைகள் மற்றும் PR	18.05. 2017	கல்விசார் பணிக்குழுவினர்	58
தர உத்தரவாத சபை / பல்கலைக்கழக மானிய ஆணைக் குழு மற்றும் உள்ளகத் தர உத்தரவாதப் பிரிவு / பேராதனைப் பல்கலைக்கழகம்	நிகழ்ச்சி மீளாய்வாளர்களுக்கான பயிற்சியில் பயிற்சிப் பட்டறை	7.06. 2017	அரச பல்கலைக்கழகங்களின் சகல மீளாய்வாளர்கள்	65
உள்ளகத் தர உத்தரவாதப் பிரிவு மற்றும் பீட தர உத்தர வாதப்பிரிவு / கலைப் பீடம்	கலைப் பீடத்தின் SER:PR 2017 தயாரிப்பில் இறுதி பயிற்சிப் பட்டறை ஆலோசனை	12.06. 2017	SER எழுத்தாளர்கள் மற்றும் பீட தர உத்தர வாதப்பிரிவு அங்கத்தவர்கள்	47
உள்ளகத் தர உத்தரவாதப் பிரிவு மற்றும் பீட தர உத்தர வாதப்பிரிவு / இணைந்த சுகாதார விஞ்ஞானங்கள் பீடம்	தர உத்தரவாதத்தில் விழிப்புணர்வு நிகழ்ச்சி	20.06. 2017	இணைந்த சுகாதார விஞ்ஞான பீடத்தின் கல்விசார் பணிக்குழுவினர்	32
உள்ளகத் தர உத்தரவாதப் பிரிவு	தர உத்தரவாதத்தில் 4 வது விழிப்புணர்வு நிகழ்ச்சி	11.08. 2017	பல்கலைக்கழக நிர்வாக பணிக்குழுவினர்	62
உள்ளகத் தர உத்தரவாதப் பிரிவு /மிருகவைத்தியம் மற்றும் விலங்கு விஞ்ஞானங்கள் பீடம்	தர உத்தரவாதத்தில் விழிப்புணர்வு நிகழ்ச்சி	11.09. 2017	கல்விசார் பணிக்குழுவினர்	38
உள்ளகத் தர உத்தரவாதப் பிரிவு மற்றும் பீட தர உத்தர வாதப்பிரிவு /மருத்துவபீடம்	விழிப்புணர்வு நிகழ்ச்சில் தர உத்தரவாத செயற்பாடுகள்	19.10.2017	பீடத்தின் கல்விசாரா பணிக்குழுவினர்	220
பீட தர உத்தர வாதப்பிரிவு /பல் மருத்துவ விஞ்ஞானங்கள் பீடம்	தர உத்தரவாதத்தில் விழிப்புணர்வு நிகழ்ச்சி	09.10. 2017	பீடத்தின் கல்விசாரா பணிக்குழுவினர்	85
உள்ளகத் தர உத்தரவாதப் பிரிவு மற்றும் பீட தர உத்தர வாதப்பிரிவு / கலைப் பீடம்	சுய மதிப்பீட்டு அறிக்கை எழுதுதல் 2018	16.11.2017	பணிக்குழு உறுப்பினர்கள்	10
பீட தர உத்தர வாதப்பிரிவு /முகாமைத்துவபீடம்	தர உத்தரவாத மற்றும் நிகழ்ச்சி மதிப்பீட்டில் பயிற்சி பட்டறை	29.11.2017	கல்விசார் பணிக்குழு உறுப்பினர்கள்	30
உள்ளகத் தர உத்தரவாதப் பிரிவு	தர உத்தரவாதத்தில் விழிப்புணர்வு நிகழ்ச்சி	14.12.2017	பல்கலைக்கழகங்கத்தின் கல்விசாரா பணிக்குழுவினர் (எழுது வினைஞர் மற்றும் அதனோடு இணைந்த தரங்கள்)	82
பீட தர உத்தர வாதப்பிரிவு /விஞ்ஞான பீடம்	தர உத்தரவாதத்தில் விழிப்புணர்வு நிகழ்ச்சி	15.12.2017	பீடத்தின் கல்விசாரா பணிக்குழுவினர்	94

எதிர்காலத் திட்டங்கள்

- தர உத்தரவாத விழிப்புணர்வு நிகழ்ச்சிகளை திட்டமிட்டு நடத்தலும் மற்றும் தர உயர்வு கலாச்சாரத்தினை மேம்படுத்துவதற்கு பல்கலைக்கழக சமூகத்தின் உரிய அங்கத்தவர்களை இந்த பயிற்சி நிகழ்ச்சியில் கலந்து கொள்ளச் செய்தல்
- பீட தர உத்தர வாதப்பிரிவு யின் நடவடிக்கைகளை ஒருங்கிணைத்தல்.
- சுய மதிப்பீட்டு அறிக்கை தயாரித்தலிலும் திட்ட மீளாய்விற்காக தயார்படுத்துவதிலும் FQAC இற்கு வழிகாட்டல்.
- 2016 இல் நடாத்தப்பட்ட நிறுவன ரீதியான மீளாய்வு அறிக்கையில் குறிப்பிடப்பட்டுள்ள குறைபாடுகளை நிவர்த்தி செய்வதற்கான ஒரு செயற்றிட்டத்தினை வடிவமைப்பதற்காக பல்கலைக்கழகத்தின் சம்பந்தப்பட்ட அதிகாரிகளுக்கான ஒரு செயலமர்வினை நடாத்தல் மற்றும் தேவையான நடவடிக்கை எடுத்தல்.
- தர உத்தரவாத மற்றும் அங்கிகார சபையினால் அறிமுகப்படுத்தப்பட்ட உள்ளகத் தர உத்தர வாதப்பிரிவு புள்ளிப்படிவத்தில் 80% இற்கு மேலான மொத்தப் புள்ளிகளைப் பெற்றுக்கொள்வதற்குத் தேவையான நடவடிக்கை எடுத்தல்.
- உள்ளகத் தர உத்தர வாதப்பிரிவின் இடைக் கால விதிகளை இறுதிவடிவம் பெறச் செய்தல்
- சகல நடவடிக்கைகளுக்கும் நியம செயற்பாட்டு விதிகளை தயாரித்தல்
- முகாமைத்துவ குழு உறுப்பினர்களுக்கும் மற்றும் FQAC க்கும் TOR ஐ தயாரித்தல்

4.10 சர்வதேச ஆராய்ச்சி நிலையம் (InRC)

(பணிப்பாளர் - கலாநிதி நந்த குணவர்தன)

அறிமுகம்

2011 ஆம் ஆண்டில் பல்கலைக்கழக மானியங்கள் ஆணைக் குழுவானது இலங்கையின் ஆறு பல்கலைக்கழகங்களை உலக தரம் வாய்ந்த பல்கலைக்கழகங்களாக பறிமாற்றுவதற்காக பரிந்துரைத்திருந்தது. பல்கலைக்கழக மானியங்கள் ஆணைக்குழுவானது இந்த நிகழ்ச்சிக்காக குறிப்பிட்டளவு நிதி ஒதுக்கீடுகளை மேற்கொண்டுள்ளதோடு அதற்கான கருத்திட்ட பரிந்துரைகளை ஆறு பல்கலைக்கழகங்களிலிருந்தும் விண்ணப்பங்களை கோரியுள்ளது. பேராதனைப் பல்கலைக்கழகத்தில் 2011 ஜுன் 25 இல் நடைபெற்ற 397 ஆவது பேரவைக் கூட்டத்தில் பல்ஒழுக்க ஆராய்ச்சி நிலையம் ஆரம்பிக்கப்பட வேண்டுமென பரிந்துரை மேற்கொள்ளப்பட்டிருந்தது.

சர்வதேச ஆராய்ச்சி நிலையத்தின் தொலைநோக்கு சர்வதேச ரீதியாக பேரதானைப் பல்கலைக்கழகம் தொடர்பான தெளிவைப் பெற்றுக் கொள்வதற்கான வசதிகளை வழங்குதல் மற்றும் கல்வி மற்றும் ஆராய்ச்சி நடவடிக்கைகளில் சிறந்த நிறுவகமாக செயற்படுதல் என்பதாகும்.

மேலதிக விடயங்களுக்காகவும் தகவல்களுக்காகவும் தயவுசெய்து எமது இணைய முகவரியான http://www.pdn.ac.lk/uop/inrc/index.php என்பதை பார்க்கவும்.

அடைவுகள்

கடந்த ஆறு ஆண்டுகளுக்கு மேலாக சர்வதேச ஆராய்ச்சி நிலையமானது 2017ஆம் ஆண்டில் அதன் குறிக்கோள்களை அடைவதற்காக பல செயற்பாடுகளில் ஈடுபட்டதோடு அதன் பிரதான செயற்பாடுகள் கீழே காட்டப்பட்டுள்ளன.

1. கீழ் வரும் அமைப்புகள் / பல்கலைகடகழகங்களுடன் சர்வதேச ஆராய்ச்சி நிலையத்தால் ஐந்து புரிந்துணர்வு உடன் படிக்கைகள் ஆரம்பிக்கப்பட்டு கையெழுத்திடப்பட்டது. :
   i. ரோமானியா க்லஜ் - நபோகா தொழிநுட்ப பல்கலைக்கழகம்
   ii. இத்தாலி பொக்கியா பல்கலைக்கழகம்
   iii. சிங்கப்பூர் நங்யங் தொழிநுட்பவியல் பல்கலைக்கழகம்
   iv. ஐக்கிய அமெரிக்க நாடுகளின் கனெக்டிகட் பல்கலைக்கழகம்
   v. சீன ஹுவாக்கியோ பல்கலைக்கழகம்

2. சர்வதேச ஆராய்ச்சி நிலையமானது கீழ் வரும் நிறுவனங்களுடன் இன்னும் 04 புரிந்துணர்வு உடன்படிக்கைகளை 2018 ஆம் ஆண்டு கையெழுத்திடுவதற்கு உரிய நடவடிக்கை எடுத்துள்ளது.
   i. சீன ஜியோ டங் பல்கலைக்கழகம்
   ii. சீன செங்டு தேசிய பல்கலைக்கழகம்
   iii. நோர்வேயின் தென்கிழக்கு கல்லூரி பல்கலைக்கழகம்
   iv. ஐக்கிய அமெரிக்க நாடுகளை சேம் கவுஸ்ரன் அரச பல்கலைக்கழகம்

சர்வதேச ஆராய்ச்சி நிலையமானது உடனுழைப்பு நடவடிக்கைகளை ஆரம்பிக்கவும் மற்றும் பாடநெறிகளை பரிமாற்றிக் கொள்ளவும் சர்வதேச பல்கலைக்கழகங்களில் இருந்து 10 ஆணைப்பேராள் குழு ஒன்றினை பேராதனைப் பல்கலைக்கழகத்துக்கு விஜயம் செய்தலை ஒருங்கிணைப்பு செய்தது. மாணவ பரிமாற்ற நிகழ்ச்சியின் விளைவாகவும் பல கல்வி நிகழ்ச்சிகள் ஆரம்பிக்கப்பட்டதன் விளைவாகவும் பேராதனைப் பல்கலைக்கழகத்துக்கு கணிசமான அளவு நன்மைகளை பயக்குவதாக இருந்தது.

இவை ஐக்கிய அமெரிக்க நாடுகளின் தீபாஊ பல்கலைக்கழகம், இத்தாலியின் பெரேசியாப் பல்கலைக்கழகம், யப்பனின் ஹொாக்கைடோ பல்கலைக்கழகம், ஸ்கெயார்ட் ஹார்ட் பல்லைக்கழகம் மற்றும் தென்மேல் மின்சூ பல்கலைக்கழகம் ஆகிய பல்கலைக்கழகங்கள் தங்கியிருந்தும் வெளியில் சென்றும் கற்பதற்கு நீண்ட நாள் பாடநெறி நிகழ்ச்சிகளையும் மற்றும் நீண்ட நாள் மாணவர்களை பரிமாற்றிக் கொள்ளும் நிகழ்சிகளையும்.

பொக்கியா, பெரேசியா பல்கலக்கழகம், மத்திய கிழக்கு தொழிநுட்ப பல்கலைக்கழகம் (METU), துருக்கி மற்றும் சகா பல்கலைக்கழகம், யப்பானால் பராமரிக்கப்பட்ட வெளியிட பரிமாற்றங்கள், அதே சமயம் யப்பானின் உட்டுசுமியா பல்கலைக்கழகம் ஸ்பெயினின் எக்ஸ்ட்ரீமதுர பல்கலைக்கழகம், கிரீஸீன் கிரட்

பல்கலைக்கழகம் யப்பனின் சகா பல்கலைக்கழகம் ஆகியன மாணவர்களை உள்ளிடத்தில் தங்கியிருந்து கற்கும் மாணவர் பரிமாற்ற பல்கலைக்கழகம் உள்ளடக்கப்பட்டுள்ளன.

சர்வதேச ஆராய்ச்சி நிலையம் இவ்வருட மீளாய்வின் கீழ் ERASMUS எரஸ்மஸ் நிகழ்ச்சியின் கீழ் கருத்திட்ட பரிந்துரைவுகள் சமர்பிக்கப் பட்டுள்ளதுடன் உயர் கல்வித் துறையில் புதிய கண்டு பிடிப்புகளையும் ஊக்குவிக்கக் கூடிய திறமையான திட்டங்களையும் அபிவிருத்தி செய்து கொள்ள ஏற்றுக் கொண்டுள்ளது. இன்னொரு பரிந்துரை முன்னர் அதிகரிக்கப்பட்ட யப்பனின் டெக்டோக்கியோ பல்கலைக்கழகத்தில் தொழிநுட்ப மற்றும் இலங்கையில் புதிய தொழிநுட்பங்களை அதிகரிக்கும் போது குறைவான நீரும் மின்சாரமும் பயன்படுத்த முடியுமானதாக இருக்கும்.

தோல்விகளும் நியாயப்படுத்தல்களும்

விமான டிக்கட்டுக்களை கொள்வனவு செய்வதில் காணப்படுகின்ற சில விதிமுறைகள் காரணமாக 2015 மற்றும் 2016 ஆகிய ஆண்டுகளில் பிரயாண மானிய செயன் முறையில் சில தாமதங்கள் காணப்படுகின்றன. இதன் பிரதிபலனாக, சர்வதேச ஆராய்ச்சி நிலையமானது பங்கு பற்றுனர்களாக இருக்கும் வெளிநாட்டு புலமையாளர்களைக் கவர்வதில் இடர்களுக்கு முகங் கொடுத்து வருகின்றதனால் போதுமான சர்வதேச மாநாடுகளை ஒழுங்கு செய்வது தாமதமாகி வருகிறது.
சர்வதேச விவகார அலுவலகம் பதவிநிலைகளை உருவாக்கிக் கொள்வதில் சிரமங்களுக்கு முகங் கொடுத்ததால் நாளாந்த அலுவலக செயற்பாடுகளும் பாதிக்கப்பட்டுள்ளன. மூதவையின் அனுமதியுடன் சர்வதேச ஆராய்ச்சி நிலையம் என்ற பெயர் சர்வதேச விவகார அலுவலகம் என்ற பெயருக்கு மாற்றப்பட்டு புதிதாக பதவிநிலைக் கோரிக்கைகள் பல்கலைக்கழக மானியங்கள் ஆணைக் குழுவின் அனுமதிக்கு அனுப்பப்பட்டுள்ளது.

எதிர்காலத் திட்டங்கள்

IAO ஆனது ஐரோப்பிய சங்கத்தின் உடனுழைப்புடன் 2018 ஆம் ஆண்டின் மூன்று புதிய மானியங்களை ஆரம்பித்து வைக்கவுள்ளது. ஐரோப்பிய சங்கத்துடன் இணைந்து மாணவர் / பணிக்குழுவினர் பரிமாற்ற நிகழ்சிகளுக்கு இந்த மானியத்தைப் பயன்படுத்தி பல்கலைக்கழகத்தில் இணைந்துள்ள கல்விசார் அணியினரின் நலத்திற்கு இதனைப் பயன்படுத்த உள்ளது.

கன்பியூசியஸ் நிலையம் சீன புஜியன் விவசாய மற்றும் வனவியல் பல்கலைக்கழகத்தின் உடனுளைப்புடன் பல்கலைக்கழகத்தின் கலைப் பீடத்துடன் ஸ்தாபிக்கப்பட்டுள்ளது. இதன் ஆரம்ப செயன் முறைகளில் மொழி மற்றும் கல்வி நிலையங்களின் செயற்பாடுகள் ஏற்கனவே செயன்முறைகளில் உள்ளன.

2018 ஆம் ஆண்டில் அமுல்படுத்தப்படவுள்ள பேராதனைப் பல்கலைக்கழகத்தின் அதி நவீன வானிலை நிலையம் ஸ்தாபிக்கப்பட்டுள்ளது. இதன் படி, ஆரம்ப கட்ட கலந்துரையாடல்கள் சீனாவின் சீன விஞ்ஞானக் கலைக் கூடம் மற்றும் இலங்கையின் வானவியல் திணைக்களம் (DoM) உடன் கொண்டு நடாத்தப்படுகின்றது. பௌதீகவியல் பூகோளவியல் மற்றும் புவியியல், விஞ்ஞானப் பீடம் ஆகியன இந்தக் கருத்திட்டத்தில் ஈடுபட்டு மேலும் ஒரு அதி நவீன டோப்லர் ரேடார் முறைமையையும் கொள்வனவு செய்யப்படவுள்ளது.

சக்குரா விஞ்ஞான நிகழ்ச்சி 2018 ஆம் ஆண்டு தொடரப்பட உள்ளதுடன் மேலும் 02 புனைக்கதை நிகழ்ச்சிகளும் ஜப்பானிய நிறுவனங்களின் உடனுழைப்புடன் உருவாக்குவதற்காக ஆரம்பிக்கப்பட உள்ளது.

4.11 அலுவலர்கள் அபிவிருத்தி நிலையம்
(பணிப்பாளர - கலாநிதி ரஞ்சித் பல்லேகம)

அறிமுகம்

பேராதனைப் பல்கலைக்கழகத்தின் பணிக்குழு அபிவிருத்தி நிலையமானது (SDC) 1999 மார்ச் மாதம் தாபிக்கப்பட்டது. தனிப்பட்ட பீடங்களின் வேறுபட்ட அலகுகளின் பொது நிறுவனமாக இந்நிலையமானது பேராதனைப் பல்கலைக்கழக மற்றும் முறைமையிலுள்ள ஏனைய பல்கலைக்கழகங்களின் பணிக்குழு அபிவிருத்தியை மேம்படுத்தும் செயற்பாடுகளை மேற்கொண்டு வருகிறது. தற்போது பணிக்குழு அபிவிருத்தி நிலையமானது நாட்டின் ஏனைய நிறுவனங்களுக்கும் பணிக்குழு அபிவிருத்தி சேவைகளை வழங்கக் கூடிய இயலளவை பெற்று காணப்படுகிறது.

அடைவுகள்

இந்த ஆண்டிற்குள் பணிக்குழு அபிவிருத்தி நிலையமானது பின்வரும் பயிற்சிப் பட்டறைகளையும், பயிற்சி நிகழ்ச்சிகளையும் நடாத்தியுள்ளது.

விஞ்ஞான பீட தற்காலிக கல்விசார் பணிக்குழுவிற்கு மூன்று நாள் ஆரம்ப பயிற்சி நிகழ்ச்சி
விஞ்ஞான பீட தற்காலிக கல்விசார் பணிக்குழுவிற்கு மூன்று நாள் ஆரம்ப பயிற்சி நிகழ்ச்சி ஜனவரி 17 ஆம் - 19 ஆம் திகதி வரைக்கும் பணிக்குழு அபிவிருத்தி நிலையத்தில் நடைபெற்றது. பேராசிரியர் எஸ். ஆர். கொடிதுவக்கு, கலாநிதி ரஞ்சித் பல்லேகம, கலாநிதி சஞ்சீவ மைத்திரிபால, கலாநிதி ஜெயலத் எதிரிசிங்க, கலாநிதி சாலிந்த பௌரகம, கலாநிதி ருவான் நவரத்ன, பேராசிரியர் மாதவமீகஸ் கும்புர, பேராசிரியர் அனுரவிக்ரமசிங்க மற்றும் கலாநிதி செல்ரன் பெரேரா ஆகியோர் வளவாளர்களாக கலந்து கொண்டதுடன் மற்றும் பதினெட்டு தற்காலிக கல்விசார் பணிக்குழு உறுப்பினர்கள் இந்த நிகழ்ச்சியை வெற்றிகரமாக பூர்த்தி செய்தனர்.

வளவாளர்களுக்கு இடையிலான ஆழ்ந்து கற்கின்ற செயலமர்வு
அரைநாள் “ஆழ்ந்து கற்கின்ற செயலமர்வு ஒன்று வளவாளர்களுக் கிடையில் நடைபெற்றது. இந்த நிகழ்வின் பிரதான நோக்கம் மிக வினைத் திறனுடைய வளவாளர்களாக இருந்தவர்கள் மற்றும் ஏற்கனவே நடைபெற்ற பயிற்சி நிகழ்ச்சிகளில் அனுபவமுள்ள பிரச்சனைகளுக்கு நடைமுறைக்கு ஏற்ற தீர்வுகளைக் காணுதல் ஆகியனவாக இருந்தன. இந்த அமர்வு ஜனவரி 20 ஆம் திகதி நடை பெற்றதுடன் இருபது வளவாளர்கள் இந் நிகழ்ச்சியில் பங்கு பற்றினர்.

“உற்பத்தி மற்றும் தரத்தை மேம்படுத்துவதற்கான சாதகமான வேலைக்கலாச்சாரம் ” தொடர்பான ஒரு - நாள் எழுது வினைஞர் தரம் சார் பணிக்குழு அங்கத்தவர்களுக்கான செயலமர்வு
“உற்பத்தி மற்றும் தரத்தை மேம்படுத்துவதற்கான சாதகமான வேலைக்கலாச்சாரம் ” தொடர்பான ஒரு – நாள் செயலமர்வு சுருக்கெழுத்தாளர்கள், எழுது வினைஞர்கள் மற்றும் பல்கலைக்கழகத்தின் அதனோடு இணைந்த தரத்திலானவர்களுக்கு நடாத்தப்பட்டது. இந்த பயிற்சிப் பட்டறையானது மார்ச் 13 ஆம் திகதி கலைப் பீடத்தின் கல்வித் துறையில் நடாத்தப்பட்டது. இந்த பயிற்சிப் பட்டறையில் பேரவைக்கட்டிடத்தில் உள்ள வெவ்வேறு நிர்வாகப் பிரிவுகளில் இருந்தும் நூலகச் சேவைகளில் இருந்தும் எண்பத்தியாறு பணிக்குழு உறுப்பினர்கள் பங்கெடுத்துக் கொண்டனர். இந்த பயிற்சிப் பட்டறையை பேராசிரியர் எம் திலகசிறி [பி. எஸ். சி. கௌரவம் எம்பிஏ (பெர்மிங்காம்) எப்சிஎம்ஏ] இலங்கை அபிவிருத்தி நிர்வாகத்துக்கான நிறுவகத்தின் பணிப்பாளர் நாயகம் நடத்தினார்.

எழுது வினைஞர் மற்றும் அதனோடு இணைந்த தரப் பணிக்குழு உறுப்பினர்களுக்கான ஐந்து நாள் ஆரம்ப செயலமர்வு நிகழ்ச்சி
ஐந்து – நாள் ஆரம்ப செயலமர்வு நிகழ்ச்சி சுருக்கெழுத்தாளர்கள், எழுது வினைஞர்கள் மற்றும் பல்கலைக்கழகத்தின் அதனோடு இணைந்த தரத்திலானவர்களுக்கு 2 ஆம் தொகுதி உறுப்பினர்களுக்கு நடாத்தப்பட்டது. முதலாவதாக நடைபெற்ற இந்த நிகழ்ச்சிகளில் 2017 ஆம் ஆண்டு மார்ச் 17 ஆம் திகதியும் ஏப்ரல் 7 ஆம் 21 ஆம் மற்றும் 28 ஆம் திகதிகளிலும் மற்றும் மே 5 ஆம் திகதியும் 33 பேர் பங்கெடுத்துக் கொண்டனர். இரண்டாவதாக நடைபெற்ற இந்த நிகழ்ச்சிகளில் 2017 ஆம் ஆண்டு ஜூன் 21 ஆம் திகதியும் மற்றும் 30 ஆம் திகதியும் மற்றும் ஜூலை 14 ஆம் திகதியும் மற்றும் 28 ஆம் திகதியும் ஓகஸ்ட் முதலாம் திகதியும் 34 பேர் பங்கெடுத்துக் கொண்டனர்.

நிர்வாகத் துறைப் பணிக்குழுவினருக்கான தர உத்தரவாத நடவடிக்கையில் விழிப்புணர்வு நிகழ்ச்சி
உள்ளகத் தர உத்தரவாதப் பிரிவு (IQAU) வின் உடனுழைப்புடன் நிர்வாகத் துறை பணிக்குழுவினருக்கான தர உத்தரவாத நடவடிக்கையில் ஒருநாள் விழிப்புணர்வு நிகழ்ச்சி ஒன்று ஆகஸ்ட் மாதம் 11 ஆம் திகதி கலைப் பீடத்தின் கல்வித் துறையில் நடைபெற்றது. இந்தப் பயிற்சிப் பட்டறையில் முப்பத்தி ஒன்பது

பணிக்குழு அலுவலகர்கள் பங்கெடுத்துக் கொண்டனர். பேராசிரியர் நாரத வர்ணசூரிய, பேராசிரியர் தீப்தி பண்டார மற்றும் பேராசிரியர் பிரசாத் சேதுங்க ஆகியோர் வளவாளர்களாக சேவையாற்றினர்.

பல்கலைக்கழகத்தின் ஆய்வு கூட சேவகர்களுக்கான மூன்று நாள் பயிற்சி நிகழ்ச்சி

பல்கலைக்கழக ஆய்வு கூட சேவகர்களுக்கான மூன்று நாள் பயிற்சி நிகழ்ச்சி ஆகஸ்ட் மாதம் 30 ஆம் திகதி மற்றும் செப்டம்பர் மாதம் 6 ஆம் மற்றும் 19 ஆம் திகதிகளில் நடைபெற்றன. இந்த நிகழ்ச்சியில் முப்பத்தி மூன்று பணிக்குழு அங்கத்தவர்கள் பங்கெடுத்துக் கொண்டனர். பேராசிரியர் ஆர் எல் விஜயவீர, பேராசிரியர் ஆர்.டபிளியூ. பல்லேகம, திரு யூ.டி. தொடங்வெல்ல, கலாநிதி சாலிந்த பெனரகம, கலாநிதி டபிளியூ. டி. சந்ரசேன, கலாநிதி ஜெயலத் எதிரிசிங்க, கலாநிதி எஸ் மைத்திரிபால, செல்வி சியாமளி திலகரத்ன மற்றும் கலாநிதி எஸ் பண்நாயக்க ஆகியோர் வளவாளர்களாக சேவையாற்றினர்.

பல்கலைக்கழகத்தின் தொழிநுட்ப உத்தியோகத்தர்கள் மற்றும் அதனுடன் இணைந்த தரத்தில் உள்ள பணிக்குழுவினருக்காக ஆறு நாள் ஆரம்ப பயிற்சி நிகழ்ச்சி

பல்கலைக்கழகத்தின் தொழிநுட்ப உத்தியோகத்தர்கள் மற்றும் அதனுடன் இணைந்த தரத்திலான பணிக்குழுவினருக்கு ஆறு நாள் பயிற்சி நிகழ்ச்சிகள் நடாத்தப்பட்டன. ஆகஸ்ட் மாதம் 24 ஆம் திகதி செப்டம்பர் மாதம் 8 ஆம், 12 ஆம், 20 ஆம் மற்றும் 27 ஆம் திகதிகளிலும் மற்றும் ஒக்டோபர் 4 அம் திகதியும் பணிக்குழு அபிவிருத்தி நிலையத்தில் நடாத்தப்பட்ட இந்தப் பயிற்சி நிகழ்ச்சியில் முப்பத்தி நான்கு பணிக்குழு உறுப்பினர்கள் பங்கு பற்றினர்.

கல்விசார் பணிக்குழுவினருக்கான பயிற்சி நிகழ்ச்சிகள்

கல்விசார் பணிக்குழுவினருக்கான 13 ஆவது மற்றும் 14 வது ஆரம்ப கட்டப் பயிற்சி நிகழ்ச்சிகள்

2017 ஆம் ஆண்டு காலப்பகுதிக்குள் கீழ்வரும் காலப்பகுதிக்குள் தகுதி காண் கல்விசார் பணிக்குழுவினருக்கான இரண்டு ஆரம்ப கட்ட இரு பயிற்சி நிகழ்ச்சிகளை பணிக்குழு அபிவிருத்தி நிலையம் நடாத்தியது.

பிரிவுகள்	காலப்பகுதி மற்றும் 13 ஆவது ஆரம்ப கட்ட நிகழ்ச்சி	காலப்பகுதி மற்றும் 14 ஆவது ஆரம்ப கட்ட நிகழ்ச்சி
1 வது பிரிவு	ஜனவரி 23 ஆம் திகதியில் இருந்து ஜனவரி 27 ஆம் திகதி வரைக்கும் மற்றும் ஜனவரி 30 ஆம் திகதியில் இருந்து பெப்ரவரி 03 ஆம் திகதி வரைக்கும்	2017 ஒக்டோபர் 16 ஆம் திகதியில் இருந்து 20 ஆம் திகதி வரைக்கும் மற்றும் 2017 ஒக்டோபர் 23 ஆம் திகதியில் இருந்து 27 ஆம் திகதி வரைக்கும்
2 வது பிரிவு	2017 பெப்ரவரி 27 ஆம் திகதியில் இருந்து மார்ச் 03 ஆம் திகதி வரைக்கும் மற்றும் மார்ச் 6 ஆம் திகதியில் இருந்து 10 ஆம் திகதி வரைக்கும்	2017 நவம்பர் 13 ஆம் திகதியில் இருந்து 17 ஆம் திகதி வரைக்கும் மற்றும் 2017 நவம்பர் 20 ஆம் திகதியில் இருந்து 24 ஆம் திகதி வரைக்கும்
3 வது பிரிவு	மார்ச் 20 ஆம் திகதியில் இருந்து 24 ஆம் திகதி வரைக்கும் மற்றும் 27 ஆம் திகதியில் இருந்து 31 ஆம் திகதி வரைக்கும்	2017 டிசம்பர் 04 ஆம் திகதியில் இருந்து 08 ஆம் திகதி வரைக்கும் மற்றும் 2017 டிசம்பர் 11 ஆம் திகதியில் இருந்து 15 ஆம் திகதி வரைக்கும்
பங்கு பற்றுனர்களின் எண்ணிக்கை	27 (பேராதனை, கொழும்பு மற்றும் தென் கிழக்கு பல்கலைக்கழகங்களில் இருந்து)	27 (பேராதனை, தென் கிழக்கு, பிக்கு, கிழக்கிலங்கை பல்கலைக்கழகங்களில் இருந்தும் மற்றும் இலங்கை உயர்தர தொழிநுட்பவியல் கல்வி நிறுவகத்தில் இருந்தும்)

தோல்விகளும் நியாயப்படுத்தல்களும்

தற்போது பணிக்குழு அபிவிருத்தி நிலையமானது பல்கலைக்கழகத்தின் பல பதவியணியினர் வகைக்கு பயிற்சிகளை வழங்க கூடியதாக உள்ளதுடன், அடுத்த ஆண்டில் ஏனைய பதவியணியினருக்கு அதிக பயிற்சிகளை வழங்க உத்தேசித்துள்ளது.

பணிக்குழு அபிவிருத்தி நிலையத்தின் சேவைகளின் தரம் மற்றும் எண்ணிக்கையை அதிகரிப்பதற்கு பின்வரும் தேவைகள் வேண்டப்படுகின்றன:

- எழுதுவிளைஞர் தரத்தில் இன்னும் ஒருவர் தேவைப்படுகின்றார்
- இன்னும் ஒரு தொழிலாளர்
- நிகழ்ச்சி முகாமையாளராக சேவையாற்ற குறைந்த பட்சம் பகுதி நேர உதவிப் பதிவாளர் ஒருவர்
- கீழ் கட்டமைப்பு அபிவிருத்தி வசதிகள் வேண்டப்படுகின்றன. (2018 ஆம் ஆண்டு முற்பகுதியில் பணிக்குழு அபிவிருத்தி நிலையத்தின் முகாமைத்துவக் குழுவிற்கு முழு விபரத்துடன் கூடிய அறிக்கை ஒன்று இந்த விடயம் தொடர்பாக சமர்ப்பிக்கப்பட உள்ளது.

எதிர்காலத் திட்டங்கள்

பணிக்குழு அபிவிருத்தி நிலையமானது 2018 - 2020 காலப்பகுதியில் பல்கலைக்கழகத்தின் அனைத்து மட்டங்களையும் சேர்ந்த சகல பணிக்குழு அங்கத்தவர்களுக்கும் ஒரு பயிற்சி நிகழ்ச்சியையாவது வழங்க திட்டமிட்டுள்ளது.

5. துணைச் சேவைகள்

5.1 சுகாதார நிலையம் மற்றும் சுகாதார சேவைகள்

(பிரதம மருத்துவ அதிகாரி வைத்தியக் - கலாநிதி பீ.எம்.எ.சமரக்கொடி.)

அறிமுகம்

பேராதனைப் பல்கலைக்கழக சுகாதார நிலையமானது அரசாங்கத்தால் பராமரிக்கப்படும் அல்லது அரசாங்கவுடைமை அல்லது தனியார் உடைமை நடுத்தர மட்ட நிறுவனங்களுடன் ஒப்பிடும் போது இணையற்ற நிலையமாக உள்ளது. இந்நிலையமானது மாணவர்கள், பல்கலைக்கழக ஊழியர்கள் மற்றும் அவர்களின் குடும்ப அங்கத்தவர்கள் என மருத்துவ பராமரிப்பு சேவைகளை சுமார் 20,000 பேரிற்கு வழங்குகிறது. மேலும் சமுக / சுற்றாடல் சுகாதார பராமரிப்பு நடவடிக்கைகளையும் மேற்கொள்வதோடு குப்பைகளை அகற்றுவதையும் முகாமை செய்கிறது.

நன்கு திட்டமிடப்பட்ட வேலைத்திட்டமானது மாபெரும் சனத்தொகையின் சுகாதார தேவைகளை பூர்த்தி செய்வதற்காக அறிமுகப்படுத்தப் பட்டுள்ளதோடு ஒவ்வொரு நபருக்குமான தனித்தனியான கோப்புகள் சுகாதார நிலையத்தால் பராமரிக்கப்படுகின்றன. ஒரு ஊழியரின் கோப்பானது அவரின் ஆட்சேர்ப்பு தகுதிக்கான மருத்துவ அறிக்கையுடன் தொடங்கப்படுவதோடு ஒரு மாணவரின் கோப்பானது அவரின் ஆரம்ப மருத்துவ அறிக்கையுடன் தொடங்கப்படுகிறது. ஊழியர்களின் கோப்பானது அவர்கள் சேவையிலிருந்து ஓய்வு பெறும் வரை பராமரிக்கப்படுவதோடு மாணவர்களின் கோப்புகள் அவர்கள் பல்கலைக்கழக கல்வியை பூர்த்தி செய்யும் வரை பராமரிக்கப்படுகின்றன.

ஒரு அவதானிப்பாளருக்கு ஒவ்வொரு தனிநபர்களுக்குமான "சுகாதாரக் கோப்பை" அவதானிப்பதன் மூலம் அவர்கள் நோய்வாய்ப்பட்டிருப்பினும் இல்லாவிட்டாலும் அவர்களை ஒப்பிடுவதற்கு ஏற்றவாறான கோப்புக்களை பராமரித்துவரும் ஒரே நிறுவனமாக இந்நிலையத்தை கண்டு கொள்ள முடியும்.

மாணவர்கள் மற்றும் ஊழியர்களுடன் தொடர்புடைய பொது மருத்துவ ஏற்பாடுகளுக்கு மேலதிகமாக பின்வரும் சேவைகளும் வழங்கப்படுகின்றன.

- அதிக அபாய நிலைமையுள்ள மாணவர்களுக்கு தடுப்பூசி ஏற்றுதல் (கல்லீரல் விக்கம் B/ARV/TT)
- விளையாட்டிற்கான மருத்துவ தகைமை பரீட்சை
- ஆய்வுகூட புலனாய்வுகள்
- முதலுதவி நிகழ்ச்சிகள்
- மாணவர்கள் மற்றும் அலுவலர்களுக்காக மருத்துவ சபைகளை நடாத்துதல்
- பல்கலைக்கழகத்தின் சுகாதார வசதிகள் குறித்ததான விழிப்புணர்வு நிகழ்ச்சிகளை புதிய மாணவர்களுக்காக நடாத்துதல்
- மாணவர்களுக்கான சுகாதார கல்வி
- தேவைக்கேற்ற ஆலோசனை சேவை

ஒரு நியமத்திற்குட்பட்ட வைத்தியசாலையிலிருந்து அதற்கு வருகை தருவோருக்கு மருத்துவ சேவை வழங்கப்படுவதே எதிர்பார்க்கப்படும். எனினும் பல்கலைக்கழக சுகாதார நிலையமானது விசேடத்துவம் வாய்ந்ததாக சுகாதார பராமரிப்பு வசதிகளுக்கு மேலதிகமாக பின்வரும் சமுக சேவைகளையும் வழங்குகிறது.

- பல்கலைக்கழக கழிவு முகாமைத்துவம்
- சுற்றாடல் ஆரோக்கியம்
- டெங்கு கட்டுப்பாடு
- தெரு நாய்கள் தடுப்பூசி / நாய்க்கடி கட்டுப்பாடு தடுப்பூசி ஏற்றல்
- ஆரோக்கியம் தொடர்பாக மாணவர் விடுதி பரிசோதனை மற்றும் மேற்பார்வை
- சிற்றுண்டிச்சாலை பரிசோதனை மற்றும் சுகாதார பராமரிப்பு
- எல்லா பல்கலைக்கழக கட்டிடங்களுக்குமான கரையான் தடுப்பு
- உணவு மற்றும் நீர் ஆரோக்கியம்
- திறந்த வடிகாலமைப்பு முறையைப் பேணுதல்

வினைத்திறனான நோயாளி வண்டிச் சேவையானது 24 மணிநேரமும் நடைமுறைப்படுத்தப்படுவதோடு எந்த நேரத்திலும் நோயாளி வண்டியானது நோயாளிகளை மருத்துவ கவனத்திற்காக ஏற்றும்பொருட்டு அவர்கள் இருக்கும் இடத்தை அடைவதோடு அந்த இடத்திற்கு வருவதற்கு ஆறு கிலோமீற்றர் தூரம் வரையில் ஒரு நிமிடத்திலிருந்து ஐந்து நிமிடம் வரை எடுக்கும் (இம்முறையானது அபிவிருத்தியடைந்த நாடுகளில் மாத்திரமே காணப்படுவதோடு இந்நாட்டில் வேறு எங்கும் காணமுடியாது). தினமும் சுமார் 100 நோயாளிகள்

வெளி நோயாளர் சேவைப் பிரிவிற்கு வருகை தருவதோடு அவர்களது அனைத்து மருத்துவ தேவைகளும் இந்நிலையத்தால் வழங்கப்படும். சில காரணங்களால் தேவைப்படும் மருந்து மாத்திரைகள் இந்நிலையத்தில காணப்படாத பட்சத்தில் அவை குறுகிய நேரத்திற்குள் உள்ளூர் சந்தையில் கொள்வனவு செய்யப்பட்டு நோயாளிகளுக்காக வழங்கப்படும். இதுவும் ஒரு பிரத்தியேக சேவையாக காணப்படுவதோடு எந்த ஒரு அரச வைத்தியாசலைகளின் வெளிநோயாளர் பிரிவுகளிலும் பொதுவாக காணப்படவில்லை.
ஒரு விசேட செயற்பாடு பல்கலைக்கழக ஊழியர்களின் மருத்துவ கண்காணிப்பு நிகழ்ச்சியாக நடப்பாண்டினுள் ஆரம்பிக்கப்பட்டது. அதன்படி பல்கலைக்கழகத்தின் 40 வயதிற்கு மேற்பட்ட அனைத்து ஊழியர்களிலும் சுமார் 900 ஊழியர்கள் வருடமொருமுறை அல்லது இரு வருடத்திற்கொருமுறை தேவைக்கேற்றபடி பரிசோதிக்கப்பட்டு அனைத்து ஆய்வுகளும் இலவசமாக நடைபெறுகின்றன.
அனைத்து பல்கலைக்கழக ஊழியர்களும் இந்நிகழ்ச்சிக்கு உட்படுத்தப்படுவதோடு ஓய்வுபெறும் வரையில் தேவைக்கேற்ப மருத்துவப் பரிசோதனைக்கு உட்படுவர். இந்நிகழ்ச்சியின் நோக்கமானது ஒரு தனிநபர் ஓய்வு பெற்ற பின்பு நோயற்ற நபராக வாழ்வதற்கான சந்தர்ப்பத்தை வழங்குவதாகும். இந்நிகழ்ச்சியானது குறைந்த கிரயத்துடன் அமுல்படுத்தப்பட்டதோடு இதனை தேசியமட்டத்தில் அமுல்படுத்தினால் பெறுமதியாக அமையும். அவ்வாறான சூழ்நிலையில் பல்கலைக்கழக நிகழ்ச்சியானது ஒரு மாதிரி கருத்திட்டமாக கற்க முடியும்.
தேசிய சுகாதார பாதுகாப்பு திட்டத்தின் கீழ் தனிநபருக்கான வருடாந்த மொத்த தேசிய செலவு ரூபா 5500 ஆகும். எனினும் தனிநபருக்கான பரந்தளவிலான சுகாதார பாதுகாப்பு செலவாக பல்கலைக்கழகத்தினால் அமுல்படுத்தப்பட்டதற்கான தொகை ரூபா 3000 ஐ விட குறைவாக காணப்படுகிறது.
இவ்வனைத்து செயற்பாடுகளுக்காகவும் 4 மருத்துவ உத்தியோகத்தர்களும், 9 தாதியரும், மற்றும் 40 ஏனைய உதவிச்சேவை ஊழியர் குழுவும் மாத்திரமே ஈடுபடுத்தப்பட்டுள்ளனர்.
சுகாதார நிலையத்திற்கான உட்கட்டமைப்பு கட்டட தங்குமிட வசதியானது அதன் அனைத்து செயற்பாடுகளிலும் ஈடுபடுவதற்காக ஓர் பழைய மேல்மாடி உத்தியோகபூர்வ விடுதி மற்றும் சமூக மற்றும் சுற்றாடல் அலகு என்பவற்றோடு 2000 சதுர அடி அளவை கொண்ட நிலப்பரப்பே காணப்படுகின்றது. செழுமையான தேசிய சுகாதார நிகழ்ச்சிக்காக கொள்கைத் திட்டங்களை தயாரித்தல் தொடர்பாக அக்கறையுள்ள ஒருவர் அல்லது சுகாதார பொருளியலில் ஈடுபட்டுள்ள விசேட நிபுணர் ஒருவர் பல்கலைக்கழகத்தினால் அமுல்படுத்தப்பட்டிருக்கும் சுகாதார பாதுகாப்பு நிகழ்ச்சியை கற்றலானது பெறுமதியாக அமையும் என்பதை இங்கு குறிப்பிட வேண்டும்.

அடைவுகள்

- பல்கலைக்கழகத்தின் திண்மக் கழிவு முகாமைத்துவ நிகழ்ச்சித்திட்டத்தில் 75% நிறைவடைந்துள்ளது.
- டெங்கு கட்டுப்பாட்டு நிகழ்ச்சித்திட்டத்தை வெற்றிகரமாகத் தொடருதல் - 16 முறைப்பாடுகள் பல்கலைக்கழகத்தில் இருந்து அறிக்கை இடப்பட்டுள்ளன.
- மனநிலை பாதிக்கப்பட்ட மாணவர்களை நலப்படுத்துவதற்கு திட்டங்களை மெதுவாகச் செயற்படுத்துதல். – நடைமுறையில் உள்ளது
- விடுதிகளிலுள்ள மூட்டைப் பூச்சி பிரச்சினைக்கான தீர்வு – நடைமுறையில் உள்ளது (புகையடித்தல்)
- விடுதி முகாமைத்துவக் கையேட்டைத் தயாரித்தல்.
- உரிய முறையில் கறையான் கட்டுப்படுத்தல் நிகழ்ச்சி – முடிவுறுத்தப் பட்டுள்ளது. வருடாந்தம் பல்கலைக்கழகத்துக்கு 12 மில்லியன் ரூபாய்களை சேமிக்கக் கூடியதாக இருக்கின்றது.
- தெருநாய் பிரச்சினைகளை முகாமை செய்தல் - “ பொறுப்புடை யல்லெப் பிராணி உரிமையாளர் உன்ற ஒரு நிகழ்ச்சி அமுல் படுத்தல் - ஆரம்பிக்கப்பட்டுள்ளது.

எதிர்காலத் திட்டங்கள்

- பல்கலைக்கழகத்திற்கு விஜயம் செய்யும் சுற்றுலாப் பயணிகளுக்கு நலன்புரி சேவைகளை மேற்கொள்ளுதல்.
- பச்சை மெட்ரிக் உலக பல்கலைக்கழக தரவரிசைக்கு ஏற்றவாறு தயாரிப்படுத்தல்.
- சரியான முறையில் பல்கலைக்கழக ஆய்வுகூடங்களில் உள்ள அபாயகர கழிவுகளை முகாமை செய்வதற்கான நிகழ்ச்சிகளைத் தயாரித்தல்.
- பல்கலைக்கழக உணவகங்களை மீள் ஒழுங்குபடுத்துவதோடு அவர்கள் ஏற்றுக் கொள்ளப்பட்ட நியமங்களுக்கேற்ப பராமரித்தலை உறுதிப்படுத்துதல்.
- பொது சுகாதார பாதுகாப்பு மட்டங்களை மாணவர் விடுதிகளில் விருத்தி செய்தல் மற்றும் தொடர்புபட்ட அடிப்படைகளுக்கான பயிற்சிப்பட்டறைகளை மாணவர்களுக்காக நடாத்துதல்.
- பல்கலைக்கழகத்திற்கு சுமையற்ற வகையில் நிலையத்தின் உட்கட்டமைப்பு வசதிகளை (கட்டிடங்கள்) மேம்படுத்துதல்.
- மாணவர்களுக்கான சுகாதார கல்வி நிகழ்ச்சித் திட்டங்களை பலப்படுத்துதல்.
- ஊழியர்களுக்காக தொழில் ரீதியான சுகாதார ஆபத்து தடுப்பு நிகழ்ச்சியை ஸ்தாபித்தல்.

5.2 நில வடிவமைப்புப் பிரிவு

(நில வடிவமைப்பு காப்பாளர் - திரு. டபிள்யு. என். ஆனந்த)

அறிமுகம்

பேராதனைப் பல்கலைக்கழகத்தின் மொத்த நிலப்பரப்பானது 700 ஏக்கர்கள். பீடங்கள், மாணவ விடுதிகள், உத்தியோகத்தர்களுக்கான வாசஸ்தலங்கள் மற்றும் ஏனைய வசதிகளை அபிவிருத்தி செய்வதற்காக ஏரத்தாள 250 ஏக்கர்கள் உள்வாங்கப்பட்டுள்ளன. பல்லின பூ மரங்களை நடுதல், நிழல் மரங்கள், வெட்டப்பட்ட வேலிகள், மற்றும் பாரியளவான புற்தரைகள் என்பன அடங்கலாக பல்கலைக்கழக பூங்காவின் நில வடிவமைப்பானது குறிப்பிடத்தக்களவு மேற்கொள்ளப்பட்டுள்ளது. மேற்படி நில வடிவமைப்பை தத்துவங்களுக்கு அமைய நில வடிவமைப்பைப் பராமரித்தல் மற்றும் உரிய முறையில் பேணுதல் என்பன நிலவடிவமைப்புப் பிரிவின் பிரதான நோக்கமாகும்.

நில வடிவமைப்பு பிரிவானது பின்வரும் செயற்பாடுகளுக்கு பிரதான பொறுப்புடையதாகும்

- பல்கலைக்கழகத்தின் தற்போதுள்ள நில வடிவமைப்பைப் பேணுதல்.
- ஒரு தாவர நாற்றுமேடையை பராமரித்தலும் பல்கலைக்கழக விழாக்களுக்கு ஏற்கனவே தயாரிக்கப்பட்ட தாவரச் சாடிகளை வழங்குதலும்.
- அபாயகரமான மற்றும் பல்கலைக்கழகத்தின் சொத்துக்களுக்கு ஆபத்து விளைவிக்கக்கூடிய மரங்கள் மற்றும் அவற்றின் கிளைகளை வெட்டுதல், பொதுச் சேவைகள் மற்றும் பாதுகாப்பு பிரிவுகளின் உதவியுடன் அவற்றை விற்பனை செய்வதற்கான கேள்வ ிமனு செயற்பாடுகளை கையாளுதல்.
- பல்கலைக்கழக நிலவடிவமைப்புகளை தரமுயர்த்தலும் விருத்திசெய்தலும்.
- புதிய நிலவடிவமைப்பு திட்டங்களை தயாரித்தல் மற்றும் அவற்றுக்கான கிரய மதிப்பீடுகளை மேற்கொள்ளல் மற்றும் புதிய நிலவடிவமைப்பை நடைமுறைப்படுத்தல்.

அடைவுகள்

பல்கலைக்கழகத்தின் எதிர்பார்த்த நிலவடிவமைப்பு முகாமைத்துவம் மற்றும் பராமரிப்பு தொடர்பான இலக்குகள் எய்தப்பட்டது. நில வடிவமைப்பு பிரிவானது பொது பட்டமளிப்பு விழா, ஆராய்ச்சி கூட்டத்தொடர் ஆராய்ச்சி கூட்டத்தொடர், நாடக விழாக்கள், ஆரம்ப விழாக்கள் மற்றும் மர நடுகை நிகழ்ச்சிகள் போன்ற பல்கலைக்கழக விழாக்களுக்கு பசும் புற்றரையைப் பேணுதல், மலர் மேடைகளைப் பேணுதல், மலர்ச் சாடிகளை வழங்குதல், சரத்சந்திர திறந்த வெளி அரங்கத்தை நாடக விழாக்களுக்காக முறையாக பராமரித்தல் போன்ற செயற்பாடுகளில் தனது முழுமையான பங்களிப்பை வழங்கியது. நில வடிவமைப்புப் பிரிவு 2015 நவெம்பரில் நடைபெற்ற பல் மருத்துவ பீட iPURSE மாநாட்டிற்காக பல் மருத்துவ பீட நில வடிவமைப்பை மறுசீரமைத்து ஒழுங்குபடுத்திக் கொடுத்தது.

விசேட முன்னேற்றங்களும் செயற்பாடுகளும்

- மருத்துவ பீடத்தில் மர நடுகை நிகழ்ச்சியை ஒழுங்கு செய்யப்பட்டது. பருவ கால மலர்களைக் கொண்ட புதிய மலர்ப்படுக்கைகள் அறிமுகஞ் செய்யப்பட்டன.
- உடைந்த, அபாயகரமான மரங்களை பொதுச் சேவைகள் மற்றும் மரக் கூட்டுத்தாபனத்துடன் இணைந்து பாதுகாப்பு பிரிவின் மேற்பார்வையின் கீழ் அகற்றுதல்.
- பல்கலைக்கழக பூங்காவின் அழகைப் பேணுவதற்கு நில வடிவமைப்புப் பிரிவுக்கு அவசியமான அனைத்து தாவரங்களையும் பெற்றுக் கொள்வதற்காக தாவர மேடைகளைப் பேணுதல்.
- குரங்குகள் மற்றும் காட்டு விலங்குகளிலிருந்து தாவரங்களை பாதுகாப்பதற்கு நாற்று மேடையைச் சுற்றி வேலி அமைக்கப்பட்டது.
- ஹில்டா பூங்காவை அபிவிருத்தி செய்வதற்கான ஒரு முன்மொழிவு சமர்ப்பிக்கப்பட்டு, முழுமையான
- பணிகள் உரிய நிறைவுசெய்யப்பட்டது.
- நில வடிவமைப்புப் பிரிவு காணப்படுகின்ற பழைய கட்டிடத்திற்குப் பதிலாகப் புதிய கட்டிடமொன்றைப் பெற்றுக் கொள்வதற்கான செயற்திட்டப் பிரேரணையைத் தயாரிக்கப்படுகின்றது. இதனால் வருடாந்தம் பல்கலைக்கழகம் ரூபா 350,000 ஐச் சேமிக்க முடியும்.
- தற்போதைய நிலைமையைப் பகுப்பாய்வு செய்து பதவியணியினரின் தேவைப்பாட்டை பூர்த்தி செய்து கொள்வதற்கான அறிக்கை தயாரிக்கப்பட்டுள்ளது.
- சில பீடங்களுக்கான கட்டிடங்கள், விடுதிகள் மற்றும் பதவியணியினருக்கான உத்தியோகபூர்வ விடுதி என்பனவற்றை நிர்மாணிப்பதற்காக சில நிலங்கள் சுத்தப்படுத்தப்பட்டுள்ளன.

நிலவடிவமைப்பு மேம்பாடுகளும் புதிய நில வடிவமைப்புகளும்

- முகாமைத்துவ பீடத்தின் நில வடிவமைப்பு மேம்பாட்டு நிகழ்ச்சித் திட்டம் தயாரிக்கப்பட்டு நிலக் கட்டடம் மற்றும் பராமறிப்புக் குழுவின் அனுமதிக்காகச் சமர்ப்பிக்கப்பட்டுள்ளது.
- பொறியியல் பீடத்தின் மின்னியல் துறைக்கட்டடத்திற்கு அண்மையில் நில வடிவமைப்பு மேம்படுத்தப்பட்டு மீளமைக்கப்பட்டுள்ளது.
- 2016 ஆம் ஆண்டின் பட்டமளிப்பு விழாவிற்காக மாணவர் விடுதிகள், பீடங்கள், முதவைப் கட்டிடம் என்பவற்றின் நிலவடிவமைப்பு மேம்பாடுகள் செயற்படுத்தப்பட்டுள்ளன.
- AHS பீடத்திற்கு அருகில் அகஸ்டா வளைவில் நில வடிவமைப்பு பூர்த்தி செய்யப்பட்டுள்ளது.

தோல்விகளும் நியாயப்படுத்தல்களும்

- துறையின் தொழிலாளர் பற்றாக்குறையானது நாளாந்த நிலவடிவமைப்பு பராமரிப்பு செயற்பாடுகளை உயர் தரத்தில் பேணுவதற்கு பெரும் தடையாக அமைந்தது.
- நிலவடிவமைப்பு பராமரிப்பு நடவடிக்கைகள் நியம அளவில் இல்லாமை.
- பாரியளவு வேலைகளை விசாலமான பிரதேசத்தில் மேற்கொள்வதை பரிசீலிக்க மேற்பார்வை இயலளவு போதாமை.
- நில வடிவமைப்பு மேற்பார்வையாளர்களின் மேற்பார்வை இயலளவை மேம்படுத்துவதற்கு மோட்டார் வண்டிகள் போதாமை.
- வேலையாட்களையும் பொருட்களையும் போக்குவரத்து செய்வதற்குப் போதிய கள வாகனங்கள் (கெப் வண்டிகள்) போதாமை.
- எரிபொருள் மற்றும் உபகரணங்களைக் களஞ்சியப்படுத்தி வைப்பதற்குப் போதிய வசதிகள் இன்மை.
- டிராக்டர்கள், புல் வெட்டும் இயந்திரம் மற்றும் ஏனைய வாகனங்களுக்குப் போதிய தரிப்பிட வசதிகள் இன்மை.
- ஒரேயொரு மரம் வெட்டுபவர் நில வடிவமைப்புப் பிரிவில் காணப்படுகின்றார். அவர் திடீர் மருத்துவ விடுமுறையில் சென்றுள்ளார். இதனால் அபயகர மரங்களை அகற்றுவது கடினமான காரியமாகவுள்ளது.

எதிர்காலத் திட்டங்கள்

- குறைந்தது இரண்டு நிலவடிவமைப்பு மேற்பார்வையாளர்களை ஆட்சேர்ப்பு செய்வதன் மூலம் மேற்பார்வை இயலளவை அதிகரித்தல்.
- பல்வேறுபட்ட பிரிவுகளுக்கும் அலகுகளுக்கும் அவற்றின் வேண்டுகோள்களுக்கிணங்க தொழிலாளர்களை இடமாற்றம் செய்வதை தடுத்தல்.
- வேலிக்கன்று வெட்டுதல், மரவெட்டு உதவியாளர், மர ஒட்டு தொழில்நுட்பவியலாளர், புல் வெட்டும் இயந்திர இயக்குனர் போன்ற பதவிகளுக்கு ஆட்சேர்த்தல்.
- களஞ்சிய மற்றும் வாகன தரிப்பிட வசதிகளுடன் கூடிய புதிய கட்டிடத்திற்கு நில வடிவமைப்பு பிரிவை இடமாற்றுதல் மற்றும் போதிய இடவசதிகளுடன் கூடிய தாவர நாற்று மேடைகளை உருவாக்குதல்.

5.3 மார்சல் பிரிவு
(தலைமை மார்சல் - திரு. டப்.ஏ.ஏ`வேறஹெர)

அறிமுகம்

பேராதனைப் பல்கலைக்கழகத்தின் மார்ஷல் பிரிவின் பிரதான நோக்கம் பல்கலைக்கழக சூழலில் சுயாதீனமான அமைதியான மற்றும் கல்வி - நட்பை பராமரிப்பதாகும். இச் செயற்பாட்டினால் பேராதனைப் பல்கலைக்கழக இளங் கலை பட்டதாரிகள், ஆராய்ச்சியாளளாளர்கள் மற்றும் கல்விசார் உறுப்பினர்களின் ஆராய்ச்சி மற்றும் கவ்வி நோக்கங்களுக்கு பொருத்தமாகும்.
இந்த அலகில் ஒரு பிரதான ஒழுக்காற்று அதிகாரி, தமிழ் ஒழுகாகற்று சேவை உறுப்பினர் உள்ளிட்ட ஐந்து ஆண் ஒழுக்காற்று சேவை உறுப்பினர்கள், மற்றும் ஒரு பெண் ஒழுக்காற்று சேவை உறுப்பினரையும் உள்ளடக்கியுள்ளது. இந்த அலகானது பேராதனைப் பல்கலைக்கழக பிரதி உபவேந்தரின் மேற்பார்வையின் கீழ் இயங்குகிறது. இதன் சேவையின் முக்கிய அம்சமானது மாணவர்களின் ஒழுக்கத்தை பராமரிப்பது ஆசிரியர், நிலையங்கள் மற்றும் மாணவர் வதிவிடங்களில்,விளையாட்டு மைதானங்களில், ஜம்னாசியம் போன்ற முக்கியமான இடங்களில் நன்நடத்தை பற்றி கூடிய விழிப்புடன் இருப்பதாகும்.

சாதனைகள்

இந்த அலகினால் 2017ம் ஆண்டு வெற்றிகரமான விழிப்பபுணர்வு திட்டங்களை மேற்கொண்டுள்ளது. புதிய மாணவர் உட்கட்டமைப்புக்கள் மற்றும் சட்டம் ஒழுங்கை மீறுவதற்கு சீர்த்திருத்த நடைமுறைகள் பற்றி விவாதிக்கப்பட்டது. ஒரு சிறப்பு பகிடி வதை தடை திட்டம் ஒன்று உப வேந்தர் பிரதி துணை வேந்தர் மற்றும் ஒழுக்காற்று பணிப்பாளார்கள் மாணவர் ஆலோசகர்கள் இணைந் ஏற்பாடு செய்யப்பட்டது.
மேலும் யாழ்ப்பாண பல்கலைக்கழகத்தின் அனைத்து பாதுகாப்பு சேவை உறுப்பினர்களுக்கும் ஹந்தான பயிற்சி நிலையத்தில் மார்ஷல் அலகால பயிற்சி நிகழ்ச்சி திட்டம் ஒன்று` மேற்கொள்ள்பட்டது.
பாடசாலை மாணவர்களுக்கு "தலைமைத்துவம் மற்றும் நேர் மறை அணுகுமுறை மேம்பாடு " பற்றிய பயிற்சி திட்ட நிகழ்வை மார்ஷல் அலகானது ஹந்தான பயிற்சி நிலையத்தில் நடாத்தியது.
கால்நடை மருத்துவம் மற்றும் விலங்கு விஞ்ஞானப்பீடத்தில் இறுதி ஆண்டு மாணவர்களுக்கு சீரீஉடை , நெறிமுறைகள், சாப்பாட்டு மேசை பழக்கவழக்கங்கள் பற்றிய செயலமர்வொன்றை நடாத்தியது.
நடைமுறையாண்டில் 25 சம்பவங்கள் குறிததுத கண்ணோட்டத்தை செலுத்தி அவற்றிற்கான உண்மையான காரணங்களை கண்டறிவதில் வெற்றியை கண்டது.
பல்கலைக்கழக பகிடி வதை தடுப்பு விடயத்தில் ஊழியர்களுக்கும் மாணவர்களுக்கும் பாதுகாப்பு வழங்குவதன் மூலம் பாதுகாப்பு பிரிவிற்கு உதவியது. இந்த அலகானது ஒழுக்காற்று விசாரணைகளை நடாத்துவதற்கு அவ் விசாரணைக்கு உதவியாக குறிப்பிட்ட பீட பீடாதிபதிகளையும், விடுதி அதிபதிகளையும் செயலக உதவியாளர்களையும் ஒழுக்காற்று ஆலோசனை உறுப்பினர்கனினதும் ஆதரவைப் பெற்றுக் கொடுக்கின்றது.
பல்கலைக்கழக பட்டமளிப்பு விழா கண்காட்சிகள், நாடக விழா மற்றும் தழிழ் சிங்களப் புத்தாண்டு விழா கொண்டாடத்தின் போது இந்த அலகானது தமது முழு ஆதரவையும் அளித்துள்ளது.
இந்த அலகால் ஹிந்தகல, கலஹா சந்தி, தங்கொல்ல சந்தி , பேராதனை மற்றும் மஹகந்த பஸ் நிலையங்களில் உள்ள முன்று சக்கர வண்டி ஒட்டுணர்களுக்கும் மாணவர்களுக்கும் இடையில் இடையில் அவர்களின் சேவையை பெறுவதில் உள்ள முக்கியத்துவத்தை காட்டி புரிந்துணர்வை ஏற்படும் வகையில் ஒரு ஒருங்கிணைப்பு திட்டமொன்று நிறுவப்பட்டது.`

தோல்விகள் மற்றும் நியாயங்கள்

மார்ஷல் பிரிவின் பிரதான சவால் என்வெனில் 12,000 மாணவர்களுக்கு ஒழுக்காற்று நடவடிக்கைகளுக்கு 06 மார்ஷல் சேவை உறுப்பினர்கள் என்பது மிகவும் கடினமானதாகும்.
நடைமுறையிலுள்ள ஒழுங்கு முறையைப் பொறுத்தவரை மார்ஷல் சேவை உறுப்பினர்களுக்கு குறிப்பிட்ட பட்டதாரி கற்றல் சட்டம், மற்றும் நாட்டின் ஒழுங்கு முறை, மனித உரிமைகள், முகாமைத்துவம் மற்றும் ஆலோசனை போன்ற கற்கை நெறி பயிற்சிகளை வழங்கி அவர்களின் அறிவை மேம்படுத்துவது முக்கியமாகும்.

எதிர்கால திட்டங்கள்

மார்ஷல் அலகின் உறுப்பினர்களின் எண்ணிக்கையை 12ஆக உயாத்தி ஒரு பிரதி மார்ஷல் அதிகாரி பதவியையும் உருவாக்கவேண்டும். மற்றும் இந்த அதிகாரிகளுக்கு ஆலோசனை, மோதல் தீர்மானம் , முகாமைத்துவம் மற்றும் வெளிநாட்டு பயிற்சி நெறிகள் போன்றவற்றை தொடர்ந்து மார்ஷ் உறுப்பினர்கள் `பின்பற்றவேண்டும் மற்றும் அலகிற்கு ஒரு நிரந்தர லிகிதர் ஒருவரின் தேவை குறிப்பிடப்பட்டுள்ளது.

5.4 உடல் கல்வி பிரிவு

(பணிப்பாளர் - திரு பாலித குமார)

அறிமுகம்

பல்கலைகழத்திலுள்ள மாணவர்களின் உடற் கல்வி மற்றும் மன நிலையை மேம்படுத்தலில் ஒரு முக்கிய திணைக்களமாக உடற்கல்வி பிரிவு தமது ஆளுமையை காட்டுகிறது. திணைக்களத்தின் முக்கிய செயற்பாடுகளாவன பல்கலைக்கழக மாணவர்களுக்கான ஊக்குவிப்பு விளையாட்டு மற்றும் பொழுது போக்கு நிகழ்வுகள் ஏற்பாடு செய்தல் மற்றும் நடைமுறைப்படுத்தலாகும். அரச நிறுவனங்களுடன் போட்டி விளையாட்டு நிகழ்வுகளை ஏற்பாடு செய்தல் உள் நாட்டிலும் , வெளிநாட்டிலும், சர்வதேசரீதியலும ஏனைய பல்கலைக்ககங்களினாலும் ஏற்பாடு செய்யப்பட்ட விளையாட்டு நிகழ்வுகளுக்கு வாய்ப்புக்களை மாணவர்களுக்கு பெற்றுக் கொடுத்தல் இவ்வாறான வாய்ப்புக்கள் ஒவ்வொரு மாணவருக்கும் கிடைக்கும் போது அவர்களின் மன நிலை மற்றும் திறன் அபிவிருத்தி ஏற்படுத்திக் கொள்ள சந்தர்ப்பம் ஏற்படுகிறது. அதாவது ஒரு மாணவன் திறனைப் பெறும் போது அவரது உடல் மற்றும் மனதை வளர்க்க நல்ல அனுபவத்தை பெற வாய்ப்பு கிடைக்கின்றது. உடற் கல்வித்திறன் திணைக்கமானது முக்கியமாக உடல் ரீதியான திறனை அதிகரிக்கவும் உடல் நலம் சம்பந்தமான பயிற்சி உடற் பயிற்சி , சுறுசுறுப்பு மற்றும் அனைத்து மாணவர்களுக்கான உடல் செயல்பாடுகளில் அனுபவமும் அதிகரிகும். இதனால் நபரானவர் வாழ் நாள்` முழுவதும் சுறுசுறுப்பாக செயல்பட முடியும்.

சாதனைகள்

உடற் கல்வி பிரிவானது 40 மில்லியன் ரூபா பணத்தை நன்கொடையாக பெற்றது அப்பணமானது உடற்கல்வி பிரிவில்` பெவிலியன் அமைத்துக் கொள்வதற்காக பெற்றுக்கொள்ளப்பட்டது. பெவிலியன் அமைக்கும் திட்டமானது இப்பிரிவின்` நீண்ட கால தேவையாக இருநத்து. இத்துடன் இரு மாடி கட்டிடம் முடியும் தறுவாயிலுள்ளது.

உடற் பயிற்சி மற்றும் விளையாட்டு அறிவியல் டிப்புளோமா பாடநெறி
உடற் கல்வி நிறுவனம் பேராதனைப் பல்கலைக்கழக மருத்துவ பீடததுடன் இணைந்து பயிற்சி மற்றும் விளையாட்டு விஞ்ஞான பாடநெறியை வெற்றிகரமாக நடாத்தியது. இப் பாடநெறி 04வது அமர்வு டிசம்பர் 04ம் திகதி ஆரம்பிக்கப்பட்டது.

உள்ளக பல்கலைக்கழக விளையாட்டு சம்பியன் 2017
பேராதனைப் பல்கலைக்கழகமானது ஆண்களுக்கான மல்யுத்தம் எடை தூக்குதல் ரக்பி, கால் பந்து போன்ற விளையாட்டுக்களில் வெற்றியீட்டியது. பல்கலைக்கழக விளையாட்டு கழக ஆண் பிரிவானது கரம், சதுரங்கம் , கால்பந்து போன்ற விளையாட்க்களில் 2ம் இடத்தையும் மற்றும் பல்கலைக்கழக விளையாட்டு கழக பெண் பிரிவானது சதுரங்கம் மற்றும் டிராக் அண்ட் பீல்ட் மூன்றாம் இடத்தைப் பெற்றது. அனைத்து பல்கலைக்கழக விளையாட்டு கழகங்களுக்கிடையில் பேராதனைப் பல்கலைக்கழகமானது ஆண் பிரிவில் 04வது இடத்தையும் பெண்கள் பிரிவில் 05ம் இடத்தையும் பெற்றுக் கொண்டது. பேராதனைப் பல்கலைக்கழகமானது அனைத்து பல்கலைக்கழகங்களுக்கிடையிலான 2017ஆம் ஆண்டுக்கான சம்பியன் ஓட்டுமொத்த புள்ளியாக 243 பெற்றுக் கொண்டது.

பல்கலைக்கழக பீடங்களுக்கிடையிலான புதிய மாணவர்களுக்கான முதல் தடவையாக இடம் பெற்ற விளையாட்டு அனுபவம் மார்ச் 18ம் திகதி 31ம் திகதி வரை நடைபெற்றது. இந்த தனிப்பட்ட நிகழ்வை துல்லியமாக உடல் கல்வி பிரிவானது பீடங்கள் அனைத்தையும் ஒன்று சேர்த்து ஏற்பாடு செய்தது

29வது உலக பல்கலைக்கழக கோடைகால விளையாட்டு 2017
2015ஆம் ஆண்டுக்குரிய 29வது உலக பலகலைக்கழக விளையாட்டானது 29வது யுனிவர்சியேட் - 2017 என்றழைக்கப்படும் இந் நிகழ்ச்சியானது தைபோயில் ஆகஸ்ட் 19ஆம் திகதி முதல் 30ஆம் திகதி வரை நடைப்பெற்றது. இந்த மதிப்பு மிக்க நிகழ்விற்கு பேராதனைப் பல்கலைக்கழகத்திலிருந்து நான்கு ஆண் மாணவர்களும் இரண்டு பெண் மாணவர்களும் பங்குபற்றினார்கள். உடல் கல்வி பிரிவின் பணிப்பாளர் திரு பாலித குமார` அவர்கள் எடை தூக்கும் குழுவின் பயிற்றுவிப்பாளர் என்ற பெயரில் பங்கு பற்றினார். மற்றும் திரு. ஏ.எஸ்.பி. மல்லவராச்சி தைபோ குழுவின் தலைவராகவும் பங்குபற்றினார்.

கல்வி / பயிற்சி நிகழ்ச்சிகள்
பல்கலைக்கழக உடற் கல்வி பிரிவானது பல்கலைக்கழக ஆண், பெண் வீராங்கனைகளை இலக்காகக் கொண்டு ஆண்டுதோறும் உடற்கல்வி பயிற்சிகள் திட்டங்கள் மற்றும் விளையாட்டு நிகழ்வுகளை நடாத்தியது. இதுமட்டுமல்லாமல் வலிமை பயற்சி மற்றும் உடல் அமைப்பு சீர்நிலைத்திட்டங்கள் தொடர்ந்“தும் அணி விளையாட்டு வீரர்களுக்கும் பல்கலைக்கழக பொதுவான சேவை உறுப்பினர்களுக்கும்

நடாத்தப்பட்டது. பல்கலைக்கழகத்திலுள்ள அனைத்து விளையாட்டுகளுக்கான பயிற்சி அமர்வுகளும் அமர்வுகளும் வரடம் முழுவதும் நடாத்தப்பட்டன. மேலதிகமாக aerobics மற்றும் பொழுது போக்கு நிகழ்ச்சிகள் ஆண்டு முழுவதும் பல்கலைக்கழக இளநிலை பட்டதாரி மற்றும் சேவை உறுப்பினர்களை இலக்காகக் கொண்டு நடாத்தப்பட்டது. ஒரு புதிய பாடத் திட்டமானது இளமாணி பட்டதாரிகளுக்கு மூன்று மாதங்களுக்கு நிர்ணயிக்கப்பட்ட பாடத்திட்டத்துடன், 30 மாணவர்களுக்கு வரையறுக்கப்பட்டதாக அறிமுகப்படுத்தப்பட்டது. இது மாணவர்களுக்கும் உடல்கல்வி பிரிவிற்குமிடையே மிகப் பெரிய நலன்களை உருவாக்கியது. தகுந்த முறையில் அடுத்த வருடத்திற்கான வேலைத்திட்டத்தையும் தொடர விரும்புகிறது

வருணங்கள், விருது விழா 2016

வருடாந்த வருணங்கள் விருது விழாவானது மார்ச் மாதம் 16ஆம் திகதி E.O ,E பெரேரா கேட்போர் கூடத்தில் பல்கலைக்கழக இளம் பட்டதாரி விளையாட்டு வீரர்கள், வீராங்கனைகளை பாராட்டு முகமாக பெரும் நிகழச்சியாக நடைப்பெற்றது. இந்த புகழ் பெற்ற விழாவில் 2016ஆம் ஆண்டில் சர்வதேச பல்கலைக்கழகங்களுக்கிடையே பேராதனைப் பல்கலைக்கழகத்தை பிரதிநிதித்துவப்படுத்தி அனைத்துலக விளையாட்டு போட்டிகளுக்கான வருணங்கள் மற்றும் சிறப்பு விருதுகள் வழங்கப்பட்டன. 17 சிறப்பு விருதுகள் வழங்கப்பட்டிருப்பதுடன், 143 விளையாட்டு வீரர்களும், மற்றும் 72 விளையாட்டு வீராங்கனைகளும் உள்நாட்டு வெளிநாட்டு போட்டிகளில் தங்கள் சாதனைகளை படைதததால் முழு வருணங்களை பெற்றுக் கொண்டனர்.

தேசிய போட்டிகள்

கூடைப் பந்தாட்டம்

51 சிரேஷ்ட கூடைப்பந்தாட்ட வெற்றிக்கிண்ணம் - 2016 நிகழ்வானது 2016ஆம் ஆண்டு பெப்ரவரி 02ஆம் திகதி முதல் 05ஆம் திகதி வரை கண்டியில் நடைபெற்றது. திரு சீ. திசாநாயக்க E/ 13/074 இ திரு. பீ.ஆர் பிரேமவர்தன ,(A / 13/80)ஸ்ரீ லங்கா தேசிய பல்கலைக்கழக கூடைப்பந்தாட்ட ஆண்கள் அணியை பிரதிநிதித்துவப்படுத்தினர் செல்வி ஜெயசிங்ஹ D/ 13/40 கூடைப்பந்தாட்ட பெண்கள் பிரதிநிதித்துவப்படுத்தினார். இந்த போட்டியில் பெண்கள் அணி வெற்றி பெற்றது.

வலைப்பந்தாட்டம்

இலங்கை தேசிய பல்கலைக்கழக வலைப்பந்தாட்ட அணியானது உள்ளக அசோசியேசன் வலைப்பந்தாட்ட வெற்றிக் கிண்ணப்போட்டியில் பங்கேற்றது. இந் நிகழ்வானது 2017ஆம் ஆண்டு பெப்ரவரி மாதம் 18ஆம் திகதி ருவன்வெல்ல பொது மைதானத்தில் நடைபெற்றது. பேராதனைப் பல்கலைக்கழக சார்பாக டீ. என் கொடிதுவக்கு சில்வா **(S12971)** எஸ்.எம்.என்.எஸ் சமரக்கோன; **(S13172)**மற்றும் எஸ் பீ. கோமஸ் (யு13யுஜ773) பங்கேற்றறர்கள் மற்றும் இந்த அணிக்கான அணித் தலைவராக கொடிதுவக்கு தேர்ந்தெடுக்கப்பட்டார்.

கரம்

49 வது . தேசிய கரம் வெற்றிக்கிண்ணத்திறகான போட்டியானது 2017ம் ஆண்டு பெப்ரவரி மாதம் 11ஆம் திகதி முதல் மார்ச் மாதம் 05ஆம் திகதி வரை நடைபெற்றது. இப் போட்டியியல் நான்கு(04) பெண் வீராங்கனைகளும், எட்டு (08)
ஆண் வீரர்களும் பங்கேற்றனர் இப் போட்டியின் போது ஏ.ஜி.எம்.பீ.பண்டார ***(A13BBA012)*** உயர்ம்ட தளவரிசையாளர் மட்டத்திற்கு உயர்த்தப்பட்டார்.

பேராதனைப் பல்கலைக்கழக கிரிகட் அணி - பேராதனைப் பல்கலைக்கழக அணி பரிவு ஐஐ க்கு தகுதி பெற்றது.

பேராதனைப் பல்கலைக்கக கிரிகட் அணியானது மூன்றாம் பிரிவிலிருந்து இரண்டாம் பிரிவிற்கு தரம் உயர்த்தப்பட்டது. இரண்டாம் பிரிவானது கடுமையான பயணமாக அமைந்தது. ஆனால் சிறுவர்களின் தைரியமும் திறமையும் இத் தரத்தை பெற்றுக்கொள்ள அவர்களுக்கு உதவியது.

12வது UiTMசர்வதேச விளையாட்டு ஃபீஸ்டா - மலேசியா 2017 பங்கேற்பு

இந்த நிகழ்வானது MARA, Shah Alam, Selangor, Malaysia போன்ற இடங்களிலுள்ள உள்ள பல்கலைக்கழக வளாகங்களில் நடைபெற்றது. 2017ஆம் ஆண்டு ஆகஸ்ட் 02ஆம் திகதி முதல் 06ஆம் திகதி வரை நடைப்பெற்றது. பேராதனைப் பல்கலைக்கழகத்திலிருந்து ஆண், பெண் வீராங்கனைகள் பங்கு பற்றினார்கள் இந் அணியில் 06 ஆண் வீரர்களும் 02 பெண வீராங்கனைகளும் கலந்துக் கொண்டனர் இந்த போட்டியில் பேராதனைப் பல்கலைக்கழக அணியானது கால் இறுதிக் கட்டத்தைப பெற்றது.

UITM இன் பங்கேற்பு சர்வ நட்புறவு ஹொக்கி போட்டி மலேசியா 2017

பேராதனப் பல்கலைக்கழகத்திற்கு மலேசியாவிலிருந்து இரு நாடுகளுக்கிடையேயுள்ள நற்புறவு ரீதியான ஹொக்கி போட்டியொன்றை நடாத்த அழைப்பிதழ் கிடைத்தது. இந்த நிகழ்வானது MARA, Shah Alam, Selangor, Malaysia போன்ற இடங்களிலுள்ள உள்ள பல்கலைக்கழக வளாகங்களில் நடைபெற்றது. மொத்தமாக இப் போட்டியில் 20 ஆண் வீரர்களும், 10 பெண் வீராங்கனைகளும் பங்கு பற்றினர் இப் போட்டியானது 2017ம் நவம்பர் மாதம் 22 முதல் 26ம் திகதி வரை நடாத்தப்பட்டது.

எதிர்காலத்திட்டங்கள்

உடற் கல்வி பிரிவானது பேராதனைப் பல்கலைக்கழக அனைத்துப்பீட இளம் பட்டதாரி மாணவர்களின் பாடத்திட்டத்தில் இலவசமாக இக் கற்கை நெறியை வழங்க விரும்புகிறது. மேலதிகமாக உடல் கல்வி நிறுவனமானது விளையாட்டு மற்றும் உடல்நிலை சம்பந்தப்பட்ட சான்றிதழ் பாடநெறியொன்றை சமூகத்திற்கு வழங்க விரும்புகின்றது.

5.5 பாதுகாப்பு சேவை

(பிரதம பாதுகாப்பு அலுவலர் - ஆர் எம் டினால் ரத்நாயக்க)

அறிமுகம்

பேராதனைப் பல்கலைக்கழகமானது சுமார் 1795 ஏக்யார் பரப்பளவைக் கொண்டுள்ளது. பல்கலைக்கழத்தின் அனைத்து நகரும் மற்றும் அசையா சொத்துக்களின் பாதுகாப்பை வழங்கவேண்டிய பொறுப்பை ஏற்றுக் கொண்டுள்ளது. பாதுகாப்புத் திணைக்களமானது பிரதம பாதுகாப்பு உத்தியோகத்தர், பிரதி பிரதம பாதுகாப்பு அலுவலகர், பாதுகாப்பு கண்காணிப்பாளர்கள் மற்றும் பாதுகாப்பு காவலாளர்கள் மற்றும் பெண் பாதுகாப்பு காவலாளர் ஆகியோரை உள்ளக்கியுள்ளது. பிரதான பாதுகாப்பு அலுவலர் நியமனமானது வெற்றிடமாகவுள்ளது. இத் திணைக்களத்தில் 11 பாதுகாப்பு கண்காணிப்பாளர்களும் 62 பாதுகாப்பு காவலர்களையம் உள்ளடக்கியிருக்கின்றது. இந்த பரந்த பரப்பளவிற்கு இத் திணைக்களத்தின் சேவையானது போதுமானதல்ல. இதனால் நிர்வாகமானது தனியார் துறையின் சேவையை பெற்றுள்ளது.

சாதனைகள்

பல்கலைக்கழகத்தையும் காவற்கோபுரங்கள் மற்றும் ரோந்து சேவைகள் மூலம் அனைத்து நகரும் மற்றும் அசையா சொத்துக்களை பாதுகாக்க பாதுகாப்பு நடவடிக்கைகளை ஏற்பாடு செய்தல்

- சட்டவிரோதம் மற்றும் சட்டவிரோத நடவடிக்கைகளை தடுத்து நிறுத்தல் அவை பற்றி விசாரணை செய்து விபரங்களை நிர்வாகத்திற்கு அறிவித்தல்
- கல்விசார் உறுப்பினர்கள், மாணவர்கள் மற்றும் சேவை உறுப்பினர்கள் எதிர்கொள்ளும் பிரச்சினைகளை கண்டறிந்து அவர்களுக்க பாதுகாப்பு அளித்தல்
- திருட்டுக்கள் தடுக்க மற்றும் தீ தடுப்பு மற்றும் கட்டுப்பாட்டு வழிமுறைகளை செயல்படுத்த தேவையான நடவடிக்கைகளை எடுத்தல்
- பயிற்சி பட்டறைகள் மற்றும் மாணவர்களால் ஏற்பாடு செய்யப்பட்ட பல்வேறு நிகழ்வுகளுக்கு பாதுகாப்பு வழங்குதல்
- பல்கலைக்கழக வதிவிடங்களில் இருப்பவர்களுக்கிடையில் ஏற்படும் பிரச்சினைகளை கண்டறிந்து அது தொடர்பாக விசாரணைகளை செய்து உதவுதல்
- பல்கலைக்கழகத்தில் எழும் சாத்தியமான பிரச்சினைகளை கண்டறிதலட தேவையான திட்டங்களை வகுத்தல், தெவையானப்போது பொலிசாருடன் ஒருங்கிணைந்து செயல்படல்
- மத நடவடிக்கைகளிலும் சமூக நலன் சேவைகளிலும் ஈடுபடுதல் (இரத்த தானம்)
- நாளாந்தம் பாதுகாப்பு அலுவலகத்திற்கு கிடைக்கும் புகார் மற்றும் சம்பவங்களை குறித்து விசாரணை செய்து நிர்வாகத்திற்க அறிக்கை செய்தல்

தோல்விகள் மற்றும் நியாயப்படுத்தல்கள்

- போதுமான அளவு பாதுகாப்பு உறுப்பினர்கள் இல்லாமை காரணமாக பாதுகாப்பு கடமைகளை நிறைவேற்றுவதில் தடைகள் ஏற்பட்டுள்ளது.
- பாதுகாப்பு திணைக்களத்திற்கு தேவையான இடவசதி போதாமை
- வேலைத்தளங்களுக்கு தேவையான மனித வளங்கள் போதாமை
- பல்கலைக்கழக வளாகத்தை சுற்றி சரியான வெலி அமைப்பு இல்லாமை
- சமீபத்திய தொழிநுட்ப உபகரணங்கள் பாதுகாப்பு பிரிவிற்கு வழங்கப்படாமை

எதிர்காலத்திட்டங்கள்

- புதிய பாதுகாப்பு காவலர் நியமனம் வழங்கும் போது நல்ல பயிற்சி பெற்ற பாதுகாப்பு காவலாளர்களுக்குரிய முகபாவமும் கம்பீரமான தன்மையுடைய க.பொ.தரம் (சாதாரணம்) கல்வித் தகமையை உடைய ஆண் பெண் உறுப்பினர்கள் தெரிவு செய்யப்படுவார்கள் (தரம் 8 படிப்பறிவைக் கொண்டவர்களை விட)
- பாதுகாப்பு சேவை உறுப்பினர்களுக்குரிய பயிற்சி முகாம் மற்றும் தீயணைப்பு பயிற்சிகள், முதல் உதவி, பொது உறவுகள் , குற்றவியல் சட்டம் மற்றும் சிவில் சட்டம் ஆகியவையை செயல்படுத்தல்
- திருட்டு சம்பந்தமாக விடங்களை தடை செய்தல் அவை சம்பந்தமாக விஞ்ஞான ரீதியான முறையில் அடையாளம் காணல்
- அனைத்து பீடங்களுக்கும் துணை பாதுகாப்பு பணிவிடங்களை அமைத்து அவற்றை பிரதான பாதுகாப்பு அதிகாரி / பாதுகாப்பு அலுவலகத்தின் கண்காணிப்பு, பொறுப்பின் கொண்டு வருதல்
- முழு பல்கலைக்கழக வளாகத்திலும் குறிப்பிட்ட சில விசேட இடங்களுக்கு CCTV பொறுத்த திட்டமிட்டுள்ளது. அதாவது ஆய்வகங்கள், நூல் நிலையம் பொதி அறைகள் இவற்றில் சிலவாகும்.
- பல்கலைக்கழக பிரதான நுழைவாயில் உட்பட பாதுகாப்பு உறுதிப்படுத்த சில முக்கிய இடங்களில் பாதுகாப்பு தளங்களை அமைத்தல.
- நாள் மற்றும் இரவு நேர ரோந்து மூலம் தகவல்களை சேகரித்தல்
- பல்கலைக்கழக வாகனங்களுக்கு பாதுகாப்பு வேண்டி அனைத்து வாகனங்களையும் நிறுத்தி வைக்க ஒரு சிறப்பு வாகன தரிப்பிடத்தை அமைத்தல்
- பல்கலைக்கழக வளாகத்துக்குள் முறையான வாகன தரிப்பிடங்களை அமைத்தல் முறையற்ற வாகன தரிப்பினால் பல்கலைக்கழகத்தின் இயற்கை அழகிற்கு பாதகம் ஏற்படுகிறது.

5.6 மாணவர் வதிவிட பிரிவு
(பணிப்பாளர் திரு. ஏ.என். சிரிவர்தன)

அறிமுகம்

இப் பிரிவானது பல்கலைக்கழகத்தின் சசல மாணவா்களுக்கும் 21 மேற்பட்ட மாணவர் விடுதிகளினது நிர்வாகம் உட்பட மாணவர்களுக்கு வதிவிட வசதிகளை வழங்குதல் போன்ற அனைத்து சேவைகளையும் வழங்குவதோடு மாணவர்களுக்கு செயற்திறனானதும் வினைத்திறனானதுமான வதிவிட வசதிகளையும் சேவைகளையும் வழங்குகின்றது.

இளமானி மாணவர்களுக்கு வதிவிட வசதிகளை வழங்குதல், விடுதிக் கட்டணங்களை மீளளித்தல், விடுதிகளில் வசித்த மாணவர்கள் விடுதியின் சொத்துக்களுக்கு ஏற்படுத்திய சேதங்களுக்காக தண்டப்பணம் அறவிடுதல். ஒவ்வொரு விடுதிகளினதும் உப விடுதிக் காப்பாளர் வழங்கப்பட்ட விதந்துரைக்கு ஏற்ப அவர்களுக்கு அவசியமான தளபாடங்களை வழங்குவது இப் பிரிவின் பிரதான நோக்கம் ஆகும்.

மாணவர்களுக்கு பின்வரும் விடயங்களுக்காக உதவுதல் எமது நோக்கமாகும்:

- விடுதி விண்ணப்பம்/ இட ஒதுக்கீட்டுச் செயன்முறை என்பனவற்றிற்காக திருத்தமான தகவல்கள் மற்றும் ஆலோசனைகளை வழங்குதல்.

- அனைத்து சந்தர்ப்பங்களிலும் விண்ணப்பதாரிகளை அவர்களது தனிப்பட்ட தேவைகளுக்கு ஏற்றவாறு தனிப்பட்டவர்களாக அங்கீகரித்தல். (உதாரணம். அங்கவீனமுற்ற மாணவர்கள்)

- செயற்றிறனான நடுநிலையான விடுதி வசதிகளை அனைத்து சமூகங்களுக்கும் வழங்கக் கூடியவாறு மாணவர்களுக்கு விடுதி வசதிகளை ஒதுக்கீடு செய்தல்.

- தேவையான சந்தர்ப்பங்களில் குறைந்த வருமானம் பெறும் குடும்பங்களில் உள்ள மாணவர்களுக்கு விடுதி வசதிகளை
  வழங்குதல்.

- மாணவர்களின் பிரச்சினைகளுக்கும் தேவைகளுக்கும் செயற்திறனானதும் வினைத்திறனானதுமான கவனத்தை செலுத்துதல்.
- உயர்ந்த பட்ச உதவிகளை வழங்கக் கூடியவாறு ஏனைய பல்கலைக்கழக பீடங்களுடன் தொடர்புகளையும் இணைபாக்கத்தையும் ஏற்படுத்திக் கொள்ளுதல்.
- மாணவர்களின் அபிப்பிராயங்களைக் கண்டறிதல் மற்றும் அவர்களது நடத்தைகளை பகுப்பாய்வு செய்தல் என்பன மூலமாக மாணவர்களுக்கு வழங்கும் வசதிகளையும் சேவைகளையும் அபிவிருத்தி செய்தல்.
- விடுதிகளில் வழங்கப்படும் உணவின் போசணை மட்டம் மற்றும் சுத்திகரிப்பு வசதிகளைப் பரீட்சித்தல்.

எமது மாணவர் வதிவிடக் கொள்கை

மாணவர்களின் வதிவிடங்களுக்கும் பல்கலைக்கழகத்திற்கும் இடையிலான தூரத்தின் அடிப்படையில் விடுதி வசதிகள் வழங்கப்படுகின்றன.

அதற்கமைய,

- 1 ஆம் வருட மாணவர்கள் - 50 கி.மீ. ஐவிட அதிகம்
- 2 ஆம் வருட மாணவர்கள் - 40 கி.மீ. ஐ விட அதிகம்

கல்வியாண்டில் விடுதிகளில் நிலவும் வெற்றிடங்களுக்கு அமைய

- 3 ஆம் வருட மாணவர்களுக்கு - 30 கி.மீ. ஐ விட அதிகம்
- 4 ஆம் வருட மாணவர்களுக்கு - 20 கி.மீ. ஐ விட அதிகம்
- 5 ஆம் வருட மாணவர்களுக்கு - 10 கி.மீ. ஐ விட அதிகம்

மற்றும்

- விளையாட்டு அணிகளின் தலைவர் மற்றும் உப தலைவர் ஆகியோருக்கு நாம் வதிவிட வசதிகளை வழங்குகின்றோம்.
- மாற்றுத் திறனுடைய மாணவர்கள்.
- பல்கலைக்கழக பிரதான மருத்துவ உத்தியோகத்தரின் விதந்துரைக்கேற்ப மருத்துவ தேவைகளையுடைய மாணவர்கள்.

- கிராம உத்தியோகத்தர், பிரதேச செயலாளர், துணை வேந்தர், பிரதி துணை வேந்தர் மற்றும் வதிவிடப் பணிப்பாளர் ஆகியோரின் விதந்துரைக்கேற்ப நிதி பற்றாக்குறையுடைய மாணவர்களாக இனங்காணப்பட்ட மாணவர்கள்.
- பல்கலைக்கழகம் அதன் அனைத்து பட்டப் படிப்பு மாணவர்களுக்கும் விடுதி வசதிகளை வழங்குவதற்குத் திட்டமிட்டுள்ளது. எனினும் துரதிஷ்ட வசமாக அது பல்கலைக்கழக மாணவர் தொகையில் 65% ஆக வரையறுக்கப்பட்டுள்ளது. பல்கலைக்கழகத்தில் இருபத்தொன்று தங்குமிட விடுதிகள் காணப்படுகின்றன. அனைத்து விடுதியிலும் அவற்றின் அன்றாட கருமங்களுக்கு உதவுவதற்காக பகுதி நேர கல்விசார் விடுதிக்காப்பாளர், சிரேஷ்ட கல்விசார் உப விடுதிக் காப்பாளர், கல்விசார் உப விடுதிக் காப்பாளர் மற்றும் முழு நேர கல்விசார் உப விடுதிக் காப்பாளர் ஆகியோர் காணப்படுகின்றனர்.

அடைவுகள்

- புதிய சரசவி உயன மற்றும் சேனக பிபிலேவிடுதி பணிகள் நிறைவடைந்து,அது மாணவர் பாவனைக்காக சகல வசதிகளுடனும் அவர்களுக்கு வழங்கப்படவுள்ளது.
- (இல 5) மஹகந்த மற்றும் (இல 6)அத்துலத் முதலி புதிய விடுதிகளின் நிர்மானப்பணிகள் முடிக்கப்பட்டு அலங்கார வேலைப்பாடுகள் நடைபெற்றுக் கொண்டிருக்கின்றன. இந்த விடுதிகளில் 800 மாணவர்களை 2018ஆரம்பத்தில் இருந்து தங்க வைக்க முடியும்.
- 2017 ஆம் ஆண்டில் 7086 மாணவர்களுக்கு வதிவிட வசதி வழங்கப்பட்டுள்ளது.
- அண்மையில் பேராதனைப் பல்கலைக்கழகத்திற்கு ஒப்படைக்கப்பட்டுள்ளது.
- இந்த வருடத்தில் புதிதாக உள்வாங்கப்பட்ட மாணவர்களில் பெண்கள் அதிகமாக இருப்பதனால், சரசவி உயன ஆண்கள் விடுதி பெண்கள் விடுதியாக மாற்றப்பட்டு 2018 ஆம் ஆண்டில்150 மாணவர்கள் தங்கவைக்கப்பட உள்ளனர்.
- 800 மாணவர்களை தங்கவைக்கக் கூடிய இரண்டு புதிய விடுதிகளின் நிர்மானிப்பு பணிகள் இராமநாதன் விடுதிக்கு அருகாமையில் நடைபெற்றுக்கொண்டிருக்கின்றன.
- 2018 ஆம் ஆண்டின் பழைய விடுதிகளை புதுப்பிப்பதற்கான ஆரம்ப கட்ட நடவடிக்கைகள் மேற்கொள்ளப்பட்டுள்ளன.
- தங்குமிட விடுதிகளில் காணப்படும் மூட்டைப் பூச்சிப் பிரச்சினைகள் வெற்றிகரமாக கட்டுப்பாட்டுக்குள் கொண்டு வரப்பட்டுள்ளன.

தோல்விகளும் நியாயப்படுத்தல்களும்

- விடுதியைப் பெற்றுக் கொள்ளும் கொள்கைக்கு இணங்க விண்ணப்பித்த அனைத்து மாணவர்களுக்கும் விடுதி வசதிகளை வழங்குவதற்கு முடியாதுள்ளது.
- மாணவர்களை தங்கவைப்பதற்கு,விடுதிகள் இல.05 மற்றும் இல. 06 ஆகியவற்றின் அடிப்படைத் தேவைப்பாடுகள் நிறைவு செய்வதற்கு காலதாமதமாகி உள்ளது.

எதிர்காலத் திட்டங்கள்

- 800 பெண் மாணவர்களைதங்க வைக்கக் கூடிய மேலும் ஒரு புதிய விடுதிக்கான நிர்மானப் பணிக்கு அனுமதியை வேண்டுதல்.

5.7 மாணவர் சேவைகள்

(சிரேஷ்ட உதவிப் பதிவாளர் திரு. எம் எஸ் டி மாரசிங்க)

அறிமுகம்

மாணவர் சேவைகள் கிளையின் செயற்பாடானதுபல்கலைக்கழகத்தின் மாணவர்களின் நலன் புரி விடயங்களை நிர்வகிப்பதை முக்கியமாககொண்டு காணப்படுகின்றது. இக் கிளையானது சிறந்த சேவையை வழங்குமுகமாக இப் பல்கலைக்கழகத்தின் 9 பீடங்கள் மற்றும் ஏனைய சேவை அலகுகளுடன் இணைந்து நலன் புரி முறைமைகளை நடாத்துகிறது.

பல்கலைக்கழக மானியங்கள் ஆணைக்குழுவினால் தேர்ந்தெடுக்கப்பட்ட மாணவர்களுக்கு மகாபொலா புலமைப்பரிசில் நிதியை வழங்குவது தொடர்பாகவும் மாணவர் சேவைகள் கிளை சேவையாற்றுகின்றது. பேராதனை பல்கலைக்கழகத்தின் குறைந்த வருமானம் பெறும் மாணவர்களுக்கு மாணவர் உதவிப்பணம் வழங்கப்படுகின்றது. இந் நிதி அவசியமான மாணவர்கள் இதற்கான விண்ணப்பப் படிவங்களை தமது பதிவின் போது மாணவர் சேவைகள் கிளையிலிருந்து பெற்றுக் கொள்ள வேண்டும். விடுதியில் தங்கியிராத மாணவர்களுக்குப் பொது போக்குவரத்து வசதிகளைப் பயன்படுத்துவதற்கு சலுகையாக பருவ கால பயணச் சீட்டுக்கான விண்ணப்பங்களும் கிளையினால் வழங்கப்படுகின்றது.

தற்போது 84 மாணவர் அமைப்புக்கள் பல்கலைக்கழகத்தில் பதிவு செய்திருக்கின்றன. அனைத்து மாணவர் அமைப்புக்களும் மாணவர் சேவைகள் கிளையில் வருடா வருடம் பதிவு செய்து கொள்ள வேண்டும் அல்லது தமது பதிவைப் புதுப்பித்துக் கொள்ள வேண்டும். மாணவர் சேவைகள் கிளை, சிரேஷ்ட மாணவர் ஆலோசகர்கள், புரொக்டர், பிரதி புரொக்டர்கள்,விடுதிக் காப்பாளர் மற்றும் உபவிடுதிக் காப்பாளர், கலைக் கவுன்சில், புலமைப்பரிசில் துணைக் குழு, பகிடி வதைத் தடுப்புக் குழு, தொழில் வழிகாட்டல் ஆலோசனைக் குழு ஆகியவற்றின் கூட்டங்களை நடத்துவதற்குப் பொறுப்பாகவுள்ளது. மாணவர் சேவைகள் கிளையின் துணைப் பதிவாளர் புலமைப்பரிசில் துணைக் குழுவின் செயலாளராக, கலைக் கவுன்சிலின் நிறைவேற்றுச் செயலாளராக மற்றும் பகிடிவதை தடுப்புக் குழுவின் ஒருங்கிணைப்பாளராகத் தொழிற்படுகின்றார்.

கிளை புலமைப்பரிசில்கள் குழுவின் அனைத்து நடவடிக்கைகளையும் ஒருங்கிணைத்து அனைத்து பதக்கங்கள், பரிசில்கள், புலமைப்பரிசில்கள் மற்றும் மாணவர் அங்கத்துவம் போன்றன தொடர்பான கோப்புகளைப் பராமரிக்கின்றது. மேலும், இது பதக்கங்கள், பரிசில்கள் மற்றும் புலமைப்பரிசில்களை வழங்குவதற்கான பொறுப்புகளையும் ஏற்கின்றது.

பல்கலைக்கழக மாணவர் ஒன்றியத்தினால் (PUSU) நடாத்தப்படும் அனைத்துப் பீடங்களினதும் தேர்வுகள் இக்கிளையினால் ஒருங்கிணைக்கப்பட்டு,இத்தேர்தல்களின் தலைமை அதிகாரியாக மாணவர் சேவைகளின் பிரதிப் பதிவாளர் உப வேந்தரினால் நியமிக்கப்படுகின்றார்.

மாணவர்கள் சுற்றுப் பயணங்கள் /களப்பயணங்கள் உட்பட எந்த நடவடிக்கையும் ஏற்பாடு செய்யும் போது பல்கலைக்கழகத்தின் அனுமதியைப் பெற வேண்டும். அத்தகைய நடவடிக்கைகளை ஏற்பாடு செய்யும் மாணவர்களுக்கு மாணவர் சேவைகள் கிளை அனுமதிக் கடிதங்களை வழங்குகின்றன.

இது தவிர, மாணவர் சேவைகள் கிளை பல்கலைக்கழக புரொக்டர், பிரதி புரொக்டர்கள், சிரேஷ்ட மாணவர் ஆலோசகர்கள்,விடுதிக் காப்பாளர் மற்றும் உபவிடுதிக் காப்பாளர், சிரேஷ்ட கல்விசார் விடுதிக் காப்பாளர் மற்றும் கல்விசார் விடுதிக் காப்பாளர் ஆகியோரைத் தெரிவு செய்யும் பணிகளை ஒருங்கிணைக்கின்றது. மேலும் இது அறை வாடகைகளைக் குறைத்தல் மற்றும் தற்காலிக உத்தியோகத்தர்களின் பொறுப்புக்களைத் தயாரிக்கின்றது.

பல்கலைக்கழகம் மாணவர் ஒழுக்காற்று நடவடிக்கைகளை பல்கலைக்கழகத்தில் பலவழிகளில் எடுத்து வருகின்றது. உபவேந்தர் சிரேஸ்ட கல்விசார் அணியின் அங்கத்தவர் ஒருவரை உபவேந்தரின் சார்பில் பல்கலைக்கழகத்தில் மாணவர்களில் ஒழுக்காற்று நடவடிக்கைகளை எடுக்க பல்கலைக்கழக புரக்டராக நியமித்துள்ளார். உப வேந்தர் குறித்த பீடங்களுடன் ஆலோசனைகளை பெற்றுக் கொள்வதற்கு பிரதிப் புரொக்டர்களும் நியமிக்கப்பட்டுள்ளனர்.

பல்கலைக்கழக சமூகத்தின் நலன் கருதி கலைக் கவுன்சில் பட விழாக்கள், வருடாந்த நாடக விழாக்கள், மாணவர் நாடகப் போட்டிகள், பெயின்டிங், புகைப்படம், கவிதை, சிறு கதை மற்றும் பல கலாச்சார நிகழ்ச்சிகளை நடாத்துகின்றது. வருடாந்த நாடக விழா கலைக்கவுன்சிலின் ஒரு பிரதான நிகழ்வாகும்.

அடைவுகள்

- குறித்த நேரத்தில் மாணவர்களுக்கான மாதாந்த உதவிப்பணம் அவர்களது வங்கியில் வைப்பிலிடப்பட்டுள்ளது.
- மகாபொல புலமைப் பரிசில்களுக்கான விண்ணப்பங்கள் பீடங்களினால் சேகரிக்கப்பட்டுக் கொண்டிருக்கும் அதே வேளை அவை மகாபொலநம்பிக்கை நிதியத்துக்கு அனுப்பப்பட உள்ளன.
- வருடாந்த நாடக விழா வெற்றிகரமாக நடாத்தப்பட்டது.
- நடைமுறையில் உள்ள கல்வி ஆண்டுக்கான பகிடிவதை தடுப்புக் குழுவின் மூலம் பகிடிவதை குறைக்கப்பட்டுள்ளது.

எதிர்காலத் திட்டங்கள்

- பணிக்குழுவிற்கான சில வெளிநாட்டுப் பயிற்சித் திட்டங்கள் நடத்துவதற்கு எதிர்பார்க்கப்படுகின்றன.
- சமூக மற்றும் கலாசார நிகழ்ச்சிகளுக்கான வசதிகள் பலப்படுத்தவும் மற்றும் விஸ்தரிக்கவும் படவுள்ளன.
- மாணவர்களுக்கான ஒழுக்காற்றுகளில் அமுல்படுத்தக் கூடியவாறான விதிமுறைகளை சீரமைத்தல்
- சிரேஸ்ட மாணவ ஆலோசகர்கள், புரொக்டர்கள் மற்றும் பிரதிப் புரொக்டர்கள் ஆகியோரிடம் மாணவர்களை நிறுவன ரீதியாக வலையமைப்பில் இணைப்பதினை மேம்படுத்தல்
- பகிடிவதை தடுப்புக் குழுவின் ஊடாக பல்கலைக்கழகத்தில் பகிடிவதை எண்ணிக்கையை பூச்சியத்துக்கு கொண்டு வருவதற்கு பகிடி வதை கொள்கை ஒன்று அமுல்படுத்தப்பட உள்ளது.

6. ஆராய்ச்சி, வெளியீடுகள் மற்றும் விருதுகள்

6.1 விஞ்ஞானம் மற்றும் தொழிநுட்ப அபிவிருத்தி வெளியீடுகள்

பீடம்	அபிவிருத்தி செய்யப்பட்ட வெளியீடுகளின் விஞ்ஞான மற்றும் தொழிநுட்ப பெயர்கள்	நிலை		
		அபிவிருத்தி	மாற்றீடு செய்யப்பட்ட	வர்த்தக மயமாக்கப்பட்ட / வெளியிடப்பட்ட
அபிவிருத்தியும் புதிய கருத்திட்டமும்/செயல் முறைகள்				
பொறியியல் மருத்துவம்	அசையக் கூடிய உலை	(√)	(√)	
	ஓசிபி அபிவிருத்தி	(√)	(√)	(√)
	என் எம் ஓ - A2P4 A6	(√)	(√)	(√)
மிருகவைத்தியம் மற்றும் விலங்குகள் விஞ்ஞானம்	விலங்குணவு மற்றும் பால் நிலைகளில் மேம்படுத்தப்பட்ட மற்றும் மதிப்பிடப்பட்ட தூய்மைத் தன்மையை நிர்ணயிக்கும் முறைகள்	(√)		
தற்பொழுது காணப்படும் தயாரிப்பு /செயல் முறைகளில் தர மேம்பாடு				
பொயியல்	CBL இல் மேம்பாட்டு செயன்முறைகள்	(√)	(√)	
	லங்கா ஒட்சிசனில் செயன்முறை மேம்பாடு	(√)	(√)	
	ஆன்செல் லங்காவில் செயன்முறை மேம்பாடு	(√)	(√)	
அபிவிருத்தி செய்யப்படடட முன்மாதிரி வடிவமைப்புகள்				
பொயியல்	இருசில் வண்டிகளுக்காக அரைத்தானியங்கியாக பின்னோக்கிச் செல்லும் முறைமை	(√)		
	தானியங்கியாக வழிகாட்டும் சுழலி பல்வகைமை யூ ஏ பி	(√)		
ஏனைய (தயவு செய்து குறிப்பிடவும்)				
மருத்துவம்	அடைந்து கொள்வதற்கும் மற்றும் கல்வி நடவடிக்கைகளுக்குமான உடற் கூறியல் துறைக்கான தொல் பொருள் நிலையம்			

6.2 காப்புரிமைகள்

துறை	பெற்றோரின் பெயர்	நிலை			
		துறை	பெறப்பட்டவை	இடமாற்றப்பட்டவை	விற்கப்பட்ட/ உரிமம்
விஞ்ஞான பீடம்					
1. தேசிய					
இரசாயணம்	அலங்கரிப்பு இயந்திரம்	(√)			
புள்ளி விபரவியல் மற்றும் கணணி விஞ்ஞானம்	விளையாட்டு வீரர்களுக்கான இணைப்பு இல்லாமலும் மற்றும் செயற்றிறன் மதிப்பீட்டு முறையுடைய குறைந்த செலவுப் போக்கில் பகுப்பாய்வு முறைமை	(√) (உசாத்துணை இல: 17269)			
	SL-CIDSS: இலங்கை காவல் துறைத் திணைக்கழத்தில் குற்றங்களைப் பதிவு செய்தலுக்கும் மற்றும் பரிச்சித்தலுக்குமான தீர்வுக்கான ஒரு மென்பொருள்	(√) (உசாத்துணை இல:: LK/P/1/18278)			
சர்வதேச					
கல்வி	இலங்கையில் இரண்டாம் நிலைப் பாடசாலை மாணவர்களுக்கான சுகாதாரம் சம்பந்தமான உடற் கல்வி ஒழுக்க நலத்திற்கான பரீட்சார்த்த மின்கலம்				விண்ணப்பங்கள் இப்பொழுது தரப்படுத்தப்பட்டுக் கொண்டு இருக்கின்றது. (சர்வதேச சொத்துச் சட்டக்கோவை இல. 36 இன் 2003

6.3 பொது மக்களுக்கு அறிவினைப் பரப்புவதற்கான நிகழ்ச்சி

வகை (பயிற்சிப் பட்டறைகள் /பயிற்சி நிகழ்ச்சிகள்/துறைசார் செயல் விளக்கங்கள்/ ஊடக நிகழ்ச்சிகள்)	நிகழ்ச்சிகளின் தலைப்பு	பங்கு பற்றுநர்களின் எண்ணிக்கை	இலக்கு வைக்கப்பட்ட குழு (உ+ம் காலான் விவசாயிகள் , பாடசாலை பிள்ளைகள்)
இணைந்த சுகாதார விஞ்ஞானங்கள்			
பயிற்சிப் பட்டறை	ஆராய்ச்சி முறைகள் ஆராய்ச்சி நடத்துதல் ஆய்வறிக்கையை முடிவுறுத்துதல் ஆகியவற்றுக்கான பயிற்சிப் பட்டறைகளை இணை ஏற்பாடு செய்தமையும் நடத்தியமையும்	27 மாணவர்கள் (4th year batch)	4 ஆம் வருட மாணவர்கள் உடற் பயிற்சி 12 - 13 ஆம் தொகுதி
	சீ.வி.ஆர் சிகிச்சை	385 9 நிகழ்ச்சிகள்	குறைபாடுகள் உள்ள மக்கள்
	விளையாட்டுப் போட்டிகளில் காயங்களைத் தடுத்தலும் என்ற தலைப்பில் பயிற்சிப் பட்டறை	20	பல்கலைக்கழக விளையாட்டு வீரர்கள் குழு
	இலங்கை இராணுவத்தின் விளையாட்டுப் போட்டிகளின் உடற்பயிற்சி இயன்முறையாளர்களுக்கான ஒரு நாள் பயிற்சிப் பட்டறை	50	இலங்கை இராணுவத்தின் வைத்திய விளையாட்டுப் பிரிவு
	பஸ்பாக கோரள மக்களுக்கான சுகாதார முகாம்	30	People in Pasbagakorale
	மூட்டு வீக்கத்துக்கான தாச்சி பயிற்சிப்பட்டறை	28	உடற் பயிற்சி துறைசார் மாணவர்
	மென்மையான திசுக்களின் காயங்களுக்கு கட்டுப் போடுதலும் துணி கட்டுதலுக்குமான அறிமுகம்	380	ஆசிரியர் பயிற்சி
பயிற்சி நிகழ்ச்சிகள்/ துறைசார் செயல் விளக்கங்கள்	சி. பி.ஆர் நிகழ்ச்சி	28	தொகுதி 2012/2013
கண்காட்சிகள் /பொது செயலாக்கம்	கண்காட்சி	500	பாடசாலை மாணவர்கள், பெற்றோர்கள், ஆசிரியர்கள், விளையாட்டு வீரர்கள்
வானொலி /தொலைக்காட்சி / ஏனைய ஊடக நிகழ்ச்சிகளில் கலந்து கொள்ளுதல்			
ஏனைய (குறிப்பிடவும்)			
கலை			
பயிற்சிப்பட்டறை நடத்துதல்	ஹோமாகமயில் உள்ள பௌத்த பாலி பல்கலைக்கழகத்தின் பௌத்த கற்கைகள் பீடத்தின் பௌத்த தத்துவத் துறையில் மனிதவியலில் ஆராய்ச்சி முறை (கலாநிதி ஆர் பி செனவிரத்ன)		பட்டப்படிப்பு மற்றும் பட்டப் பின்படிப்பு
புயிற்சி நிகழ்ச்சிகள் நடத்துதல் / துறைசார் செயல் விளக்கங்கள்	ஆரசாங்க பங்குதாரர்களுக்கான ஜி. ஐ. எஸ். மற்றும் ஜி. பி. எஸ் பயிற்சி நிகழ்ச்சி	36	
	கிராமிய அபிவிருத்தி அலுவலகர்களுக்கான பயிற்சி முகாம்	33	கிராம அபிவிருத்தி உத்தியோகத்தர்கள்
	கா.பொ. த (உ/த) பாடத்திட்டத்தில் ஆசிரியர்களுக்கான பயிற்சிப் பட்டறை	100	உ/ த ஆசிரியர்கள் (வரலாறு) அகில இலங்கை
கண்காட்சிளை ஏற்பாடு செய்தல் /பொது செயலாக்கம்			
வானொலி /தொலைக்காட்சி / ஏனைய ஊடக நிகழ்ச்சிகளில் கலந்து கொள்ளுதல்	கம்மத்த TV நிகழ்ச்சி	-	பொது மக்கள் மற்றும் அபிவிருத்தி உத்தியோகத்தர்கள்
ஏனையவை (குறிப்பிடவும்)	கண்டி பதுர்தின் கல்லூரியில் “தமிழ்த் தின” நிகழ்ச்சியில் பிரதம அதிதியாகக் கலந்து கொள்ளல்	200	பாடசாலை ஆசிரியர்கள் மற்றும் மாணவர்கள்
	விருந்தினர் விரிவுரை – திறன்கள் அபிவிருத்திக் கற்கைகளுக்கான நிலையம்	30	உ/த முடித்த மாணவர்கள்
	தேசிய புவியியல் ஒலிம்பியாட் போட்டி	11,490	பாடசாலை பிள்ளைகள்

அட்டவணை 6.3 தொடர்ச்சி

வகை (பயிற்சிப் பட்டறைகள் /பயிற்சி நிகழ்ச்சிகள்/ துறைசார் செயல் விளக்கங்கள் / ஊடக நிகழ்ச்சிகள்)	நிகழ்ச்சியின் தலைப்பு	பங்கு பற்றுநர்களின் எண்ணிக்கை	இலக்கு வைக்கப்பட்ட குழு (உ+ம் காளான் விவசாயிகள் மற்றும் பாடசாலை பிள்ளைகள்
பல் விஞ்ஞானங்கள்			
பயிற்சிப் பட்டறை நடத்துதல்	பல்நோய் - பதுளை	50	பல் மருத்து ரண வைத்தியர்
பயிற்சி நிகழ்ச்சிகள் நடத்துதல் / துறைசார் செயல் விளக்கங்கள்	பல் நோய் - குருநாகல	50	பல் மருத்து ரண வைத்தியர்
	ஈ. எம். ஏ நிகழ்ச்சி	50	புற்று நோய் பாதுகாப்பு சேவை அங்கத்தவர்கள்
	புற்றுநோயிலிருந்து பாதுகாக்கும் சேவையில் பாடசாலை நிகழ்ச்சி	150	பாடசாலை பிள்ளைகள்
	பீடத்திறப்பு நாள்	100	மத்திய மாகாண,உ / த உயிரியல் மாணவர்கள்
கண்காட்சிளை ஏற்பாடு செய்தல் /பொது செயலாக்கம்	பல்வைத்திய பல்லதிர்ச்சி - அனுராதபுர	50	பல்மருத்துவ ரண வைத்தியர்
	பல்வைத்திய பீட கண்காட்சி	1500	மத்திய மாகாண, உ/த பகுதி பாடசாலை மாணவர்கள்
வானொலி /தொலைக்காட்சி / ஏனைய ஊடக நிகழ்ச்சிகளில் கலந்து கொள்ளுதல்	கண்ணொளி நிகழ்ச்சி	02	நோயாளிகள், மாணவர்கள்
	பாடசாலையின் பரிசளிப்பு விழா	1000	பாடசாலை பிள்ளைகள் , ஆசிரியர்கள் மற்றும் பெற்றோர்கள்
ஏனையவை (குறிப்பிடவும்)			
பொறியியல்			
பயிற்சிப் பட்டறை நடத்துதல்	ஆராய்ச்சி மற்றும் புத்தாக்கம்	4	கல்விசார் / பொறியலாளர்கள்
	கருத்திட்ட திட்டடமிடல் மற்றும் அட்டவணையிடல்	25	பொறியியலாளர்
	பூகோள ஓவிய அறை மென்பொருளில் பயிற்சிப் பட்டறை	25	மஹாவலி அதிகார சபையின் கட்டிட பொறியியலாளர்
பயிற்சி நிகழ்ச்சிகள் / துறைசார் செயல் விளக்கங்கள்	நீராவி பொறியியல் நிகழ்ச்சி	51	பொறியியலாளர் மற்றும் கொதிகலன் இயக்குனர்கள்
	TOT நிகழ்ச்சி NELSIP கருத்திட்டம்	50	தொழிநுட்ப உத்தியோகத்தர்கள் வடமேல் மாகாணம்
கண்காட்சிகளை ஏற்பாடு செய்தல் /பொது செயலாக்கம்	மின்னியல் மற்றும் இலத்திரனியல் பொறியியல் ஆராய்ச்சி மற்றும் கருத்திட்ட ஆய்வரங்கு	300	கைத் தொழில் கல்வித் துறையியல் மற்றும் அரசாங்கம்
வானொலி /தொலைக்காட்சி / ஏனைய ஊடக நிகழ்ச்சிகளில் கலந்து கொள்ளுதல்			
ஏனையவை (குறிப்பிடவும்)			
முகாமைத்துவம்			
பயிற்சிப் பட்டறை	இணைக்கப்பட்ட பெருநிறுவனத்திற்கான LKAS & SLFRS உடைய பிரயோகம்	65	கணக்காளர்களும் மற்றும் கணக்காய்வாளர்களும்
	கா.பொ.த உ / த மாணவர்களுக்கான பயிற்சி நிகழ்ச்சி	300	மாணவர்கள் மற்றும் ஆசிரியர்கள்
	சிறு மற்றும் நடுத்தர அளவிலான பாற்பண்ணை உரிமையாளர்கள் வேலைத் திறன்கள் (பட்டப்படிப்பு மாணவர்கள்) CAD (பட்டப்படிப்பு மாணவர்கள்) போன்டர லங்கா லிமிட்டட் (பட்டப்படிப்பு மாணவர்கள்)	35	
பயிற்சி நிகழ்ச்சிகள் / துறைசார் செயல் விளக்கங்கள்	நோரிற்றக்கா கிரைஸ்ட்டல் மார்ட்டின் ரெக்ஸ்ட் பிரின்ட் லங்கா		

அட்டவணை 6.3 தொடர்ச்சி

<table>
<tr><th>வகை
(பயிற்சிப் பட்டறைகள் /பயிற்சி நிகழ்ச்சிகள்/ துறைசார் செயல் விளக்கங்கள் / ஊடக நிகழ்ச்சிகள்)</th><th>நிகழ்ச்சிகளின் தலைப்பு</th><th>பங்கு பற்றுநர்களின் எண்ணிக்கை</th><th>இலக்கு வைக்கப்பட்ட குழு
(உ+ம் காளான் விவசாயிகள் மற்றும் பாடசாலை பிள்ளைகள்)</th></tr>
<tr><td colspan="4">முகாமைத்துவம்</td></tr>
<tr><td rowspan="2">கண்காட்சிகள் /பொது செயலாக்கம்</td><td></td><td></td><td></td></tr>
<tr><td></td><td></td><td></td></tr>
<tr><td rowspan="2">வானொலி /தொலைக்காட்சி / ஏனைய ஊடக நிகழ்ச்சிகளில் கலந்து கொள்ளுதல்</td><td></td><td></td><td></td></tr>
<tr><td></td><td></td><td></td></tr>
<tr><td>ஏனையவை (குறிப்பிடவும்)</td><td></td><td></td><td></td></tr>
<tr><td colspan="4">மருத்துவம்</td></tr>
<tr><td rowspan="15">பயிற்சிப் பட்டறை</td><td>MD பகுதி II</td><td>25</td><td>பட்டப் பின்படிப்பு பயிற்சியாளர்கள்</td></tr>
<tr><td>MD பகுதி I</td><td>39</td><td>பட்டப் பின்படிப்பு பயிற்சியாளர்கள்</td></tr>
<tr><td>ஆரோக்கிய வாழ்வுக்கான சுகாதாரக் கல்வியில் பயிற்சிப்பட்டறை</td><td>100</td><td>முதன்மை சுகாதார பாதுகாப்பு பணிக் குழுவினர்</td></tr>
<tr><td>ஆரோக்கிய உணவு நிகழ்ச்சிக்கான சுகாதாரக் கல்வி</td><td>350</td><td>பாடசாலை ஆசிரியர்கள் மற்றும் பாடசாலை பிள்ளைகளின் பெற்றோர்கள்</td></tr>
<tr><td>குழந்தை தொய்வு நோயை கட்டுப்படுத்தல்</td><td>100</td><td>சுகாதார பாதுகாப்பு பணிக்குழுவினர்கள்</td></tr>
<tr><td>பிரயோகப் பிரதி பலிப்பும் மற்றும் பிரச்சினையை அடிப்படையாகக் கொண்ட கற்றலும்</td><td>30</td><td>பொது சுகாதார பரிசோதகர் மற்றும் மருத்துவச்சி</td></tr>
<tr><td>சுகாதார விஞ்ஞானத்தில் ஆசிரியர்களுக்கான ஆரம்ப நிகழ்ச்சி</td><td></td><td>ஆசிரியர்கள்</td></tr>
<tr><td>கிரிவ்த் அவுஸ்ரேலியா பல்கலைக்கழகத்தில் சிறப்பான பவர்பொயின்ற் முன்னிலைப் படுத்துகைகளும் மற்றும் முன் ஒருங்கிணைப்பும் மற்றும் பரா சிகிச்சை விஞ்ஞானங்களில் கற்பித்தல் அனுபவங்களும்</td><td></td><td>கல்விசார் பணிக்குழுவினர்</td></tr>
<tr><td>நெறிப் பயிற்சி குறுகிய தலையீடுகள்</td><td></td><td>கல்விசார் பணிக்குழுவினர்</td></tr>
<tr><td>வைத்திய பீடத்தின் கல்விசார் அணியினருக்கான தர உத்தரவாத செயன்முறைகளில் விழிப்புணர்வு நிகழ்ச்சியில் பயிற்சிப்பட்டறை</td><td></td><td>கல்விசார் பணிக்குழுவினர்</td></tr>
<tr><td>கண்காணித்தல் / கல்வி ரீதியான ஆலோசனை பயிற்சிப்பட்டறை</td><td>10</td><td>கல்விசார் பணிக்குழுவினர்</td></tr>
<tr><td rowspan="4">மனித வளக் கட்டமைப்பு பயிற்சிப்பட்டறை</td><td>1760</td><td>உ/ த மாணவர்கள்</td></tr>
<tr><td>55</td><td>தாதிகள்</td></tr>
<tr><td>55</td><td>பொது சுகாதார பரிசோதகர்</td></tr>
<tr><td>55</td><td>பாடசாலை ஆசிரியர்கள்</td></tr>
<tr><td></td><td>ஒட்டுண்ணிகள், கணுக்காலிகள் மற்றும் ஆகியவற்றின் பாடசாலை மாணவர்களுக்கும் மற்றும் ஆசிரியர்களுக்குமான வைத்தியரீதியான முக்கியத்துவமும்</td><td>50</td><td>10ஆம் மற்றும் 11 ஆம் தர பாடசாலை மாணவர்கள்</td></tr>
<tr><td rowspan="7">பயிற்சி நிகழ்ச்சிகள் / துறைசார் செயல் விளக்கங்கள்</td><td>1. சுறுசுறுப்பான கிராமத்தில் காலநிலை, நாடித்தலாவ - NCD தவிர்ப்பில் கலந்துரையாடல்</td><td>60</td><td>கிராமத்தவர்கள்</td></tr>
<tr><td>2. . சுறுசுறுப்பான கிராமத்தில் காலநிலை, நாடித்தலாவ – சிகிச்சை முறையைஅடைதல்</td><td>120</td><td>கிராமத்தவர்கள்</td></tr>
<tr><td>3.விலிகமுவ CKDU -NCD விழிப்புணர்வு நிகழ்ச்சி</td><td>100</td><td>கிராமத்தவர்கள், வயதுக்கு வந்தவர்கள் மற்றும் பாடசாலைப் பிள்ளைகள்</td></tr>
<tr><td>4. NCD துறைசார் சிகிச்சை</td><td>240</td><td>மக்கள் > 40 வயதை உடையவர்கள்</td></tr>
<tr><td>பெண் நோயியல் மற்றும் மகப் பேற்றில் பயிற்சிப்பட்டறை</td><td>40</td><td>பட்டப் பின் படிப்பு பயிற்சியாளர்கள்</td></tr>
<tr><td>MD பதிவாளர்கள்/அடிப்படைத்திறனில் பயிற்சி</td><td>30</td><td>பட்டப் பின் படிப்பு பயிற்சியாளர்கள்</td></tr>
<tr><td>கலாநிதி பீ வி திசாநாயக்காவினால் சிகிச்சை அளிக்கப்பட்டது.</td><td></td><td>காவல் படை வைத்தியசாலை பல்லேகலை</td></tr>
</table>

அட்டவணை 6.3 தொடர்ச்சி

வகை (பயிற்சிப் பட்டறைகள் /பயிற்சி நிகழ்ச்சிகள்/ துறைசார் செயல் விளக்கங்கள் / ஊடக நிகழ்ச்சிகள்)	**நிகழ்ச்சிகளின் தலைப்பு**	**பங்கு பற்றுநர்களின் எண்ணிக்கை**	**இலக்கு வைக்கப்பட்ட குழு** (உ+ம் காளான் விவசாயிகள் மற்றும் பாடசாலை பிள்ளைகள்)
	மருத்துவம்		
	குடலுக்குரிய நூற்புழுக்கள் தாக்கத்தில் துறைசார் கற்கை	35	பொது சுகாதார பரிசோதகர், மாணவர்கள்
	தெரிவு செய்யப்பட்ட பிரேதங்களை வெட்டி சோதிக்கும் நிகழ்ச்சி	1	வெளிநாட்டு மருத்துவ மாணவர்கள்
கண்காட்சிகள் /பொது செயலாக்கம்			
வானொலி /தொலைக்காட்சி / ஏனைய ஊடக நிகழ்ச்சிகளில் கலந்து கொள்ளுதல்	இலங்கை ரூபவாகினி சுகாதார நிகழ்ச்சி ஆயுபோவேவா	1	பொது மக்கள்
	06 கல்வி சார் அணியினரால் நடத்தப்பட்ட பெம்சா தொலைக்காட்சி நிகழ்ச்சி		பொது மக்கள்
	பேராசிரியர் ஆர் எம் முதியன்சவின் இலங்கை ரன்கிரி ஊடக வலையமைப்பு மற்றும் பேராசி		பொது மக்கள்
	பேராசிரியர் ஆர் எம் முதியன்சவின் பத்திரிக்கை கையெழுத்துப் பிரதி		பொது மக்கள்
	மக்கள் சேவைக்காக	1	பொது
	சிறுவர் அபிவிருத்தி		
	2. நாய் வெறி நோய்		
ஏனையவை (குறிப்பிடவும்)	திணைக்களத்திற்கு	12 பாடசாலைள்	மாணவர்கள்
	கண்காட்சிகளுக்கு பங்களிப்பு – பாடசாலைகள்	15 பாடசாலைள்	மாணவர்கள்
	பேராசிரியர் ஆர் எம் முதியன்ச டெங்கு பற்றி விரிவுரை		பல்கலைக்கழக பணிக்குழு அங்கத்தவர்கள்
	பேராசிரியர் ஆர் எம் முதியன்ச டெங்கு பற்றிய விரிவுரை		விவசாய பணிக்குழு அங்கத்தவர்கள்
	கலாநிதி பி வி திசாநாயக்க டெங்கு பற்றிய விரிவுரை		கம்பொல மாநகரசபை முன்நிலைப் பாடசாலை ஆசிரியர்கள் மற்றும் பணிக்குழுவினர்
	கலாநிதி பி வி திசாநாயக்க டெங்கு பற்றிய விரிவுரை		கண்டி, திரித்துவ கல்லூரி
	மனஅழுத்த முகாமைத்துவம் - விரிவாக்கல் மற்றும் பயிற்சிக்கான நிலையத்தில் நடைபெற்ற விரிவுரை விவசாயத் திணைக்களத்தின்		மாணவர் மற்றும் பெற்றோர்கள்
	வினைத்திறன் மிக்க தொலைத் தொடர்பாடல் - மாணவர்களுக்கான பயனுள்ள ஆலோசனைகளும் சிறு விபரக் குறிப்புகளும் - பணிக்குழு அபிவிருத்தி நிகழ்ச்சியில் விரிவுரை		மருத்துவர்கள்
	இளம் பராயத்தினரின் உடல் நிலை மற்றும் மனநிலை அபிவிருத்தியில் இடை நிலைக் காலம் - மாத்தளை, அரசாங்க விஞ்ஞானக் கல்லூரியில் விஞ்ஞான தினத்தில் நடைபெற்ற விரிவுரை		பாடசாலை பிள்ளைகள்
	மனநல மருத்துவம்- புதிய மாணவர்கள் 2013/14 தொகுதி இனைந்த சுகாதார விஞ்ஞான பீடம், பேராதனைப் பல்கலைக்கழகம்		பல்கலைக்கழக மாணவர்கள்
	மனநிலமருத்துவ மேம்பாடு"கிராமத்துக்கு கிராமம்" நிகழ்ச்சி - தலாத்து ஓய		பொதுமக்கள்
	மனநல மருத்துவம் -புதிய மாணவர்கள் – பல் மருத்துவ விஞ்ஞானங்கள் பீடம்		பல் மருத்துவ மாணவர்கள்
	வயோதிபர்களின் மனோ தத்துவ ரீதியாளன பிரச்சினை- தாதிகளுக்கான பயிற்சி நிகழ்ச்சி		தாதிகள்
	இளம் பராயத்தினருக்கான சுகாதாரம் - நாரம்மல, மையுரப் பாத மத்திய கல்லூரியில் நடைபெற்ற விஞ்ஞான தினத்தில் ஆற்றிய விரிவுரை		பாடசாலை பிள்ளைகள்

அட்டவணை 6.3 தொடர்ச்சி

வகை (பயிற்சிப் பட்டறைகள் /பயிற்சி நிகழ்ச்சிகள்/ துறைசார் செயல் விளக்கங்கள் / ஊடக நிகழ்ச்சிகள்)	**நிகழ்ச்சித் தலைப்பு**	**பங்குபற்றுநர்களின் எண்ணிக்கை**	**இலக்கு வைக்கப்பட்ட குழு** (உ+ம் காளான் விவசாயிகள் மற்றும் பாடசாலை பிள்ளைகள்)
விஞ்ஞானம்			
பயிற்சி பட்டறை	எதிர் கால சந்ததியினருக்கான சேமிப்பு : உப மொன்டேன் காடுகளின் மறு சீரமைப்பு	150	பல்கலைக்கழக மாணவர்கள், பணிக்குழுவினர், வன இலாகா அலுவலகர்கள், நொரிரக் லங்கா பொஸ்சிலேன் (பிரைவேட்) லிமிட்டட் மற்றும் உள்ளுர் சமூகத்தினர்
	விஞ்ஞான முதல் நாள்	2000-2500	மத்திய மாகாண உ/த மாணவர்கள்
பயிற்சி நிகழ்ச்சிகள் / துறைசார் செயல் விளக்கங்கள்		30-40 மாணவர்கள் x 15 பாடசாலைகள்	உ/த மாணவர்கள் உயிரியல்
கண்காட்சிகள் /பொது செயலாக்கம்	பவள விழா நிகழ்ச்சி - முதலாம் நாள்		பாடசாலை பிள்ளைகள்
	உலக விஞ்ஞானக் கல்வி (TWAS) – மத்திய மற்றும் தென்னாசியாவுக்கான பிராந்திய அலுவலகம் (ROCASA), இந்தியா, பெங்களூர் ஜவகர்லால் நேரு உயர் விஞ்ஞான ரீதியானஆராய்ச்சி நிலையம் ஆகியவற்றின் உடனுழைப்புடன் இலங்கை பேராதனைப் பல்கலைக்கழகத்தின் விஞ்ஞானப் பட்டப் பின்படிப்பு நிறுவனத்தின் (PGIS), விலங்கியல் விஞ்ஞானம் மற்றும் சூழல் விஞ்ஞானம் ஆகியவற்றின் கற்கைசபைகளினால் இணைந்து எற்பாடு செய்யப்பட்ட பல்லுயிர்த் தன்மையில் தாக்கத்தை செலுத்தும் காலநிலை மாற்றம் என்ற தலைப்பிலான இளம் விஞ்ஞானிகளின் கூட்டம் ஒக்டோபர் 27 – 28 ஆம் திகதி வரை		இளம் விஞ்ஞானிகள்
வானொலி /தொலைக்காட்சி / ஏனைய ஊடக நிகழ்ச்சிகள்			
ஏனையவை (குறிப்பிடவும்)	குள வண்டல் படிவுகளும் மற்றும் நீண்டநாள் சூழல் மாற்றமும் என்ற குறுகிய பாடநெறி கலாநிதி எஸ் கே யட்டிகம்மான அவர்களால் 2017 செப்டம்பர் 7 ஆம் திகதி ஒழுங்கு செய்யப்பட்ட		பட்டப்படிப்பு மற்றும் பட்டப் பின்படிப்பு மாணவர்கள்
மிருக மருத்துவம் மற்றும் விலங்கு விஞ்ஞானம்			
பயிற்சிப் பட்டறைகள்	1. அலங்கார மீன்களின் சுகாதார முகாமைத்துவம் - VPB	75 (3 குழுக்கள்)	அலங்கார மீன் பண்ணையாளர்கள்
	இறக்குமதி செய்யப்பட்ட பசு முகாமைத்துவம் - FAPH	70	தொழிலதிபர்கள்

அட்டவணை 6.3 தொடர்ச்சி

வகை (பயிற்சிப் பட்டறைகள் /பயிற்சி நிகழ்ச்சிகள்/ துறைசார் செயல் விளக்கங்கள் / ஊடக நிகழ்ச்சிகள்)	நிகழ்ச்சித் தலைப்பு	பங்கு பற்றுநர்களின் எண்ணிக்கை	இலக்கு வைக்கப்பட்ட குழு (உ+ம் காளான் விவசாயிகள் மற்றும் பாடசாலை பிள்ளைகள்
மிருக மருத்துவம் மற்றும் விலங்கு விஞ்ஞானம்			
பயிற்சி நிகழ்ச்சிகள் / துறைசார் செயல் விளக்கங்கள்	1. நுண்ணுயிர் எதிரிகள்,அசுத்தங்கள் மற்றும் கலப்படங்கள் கலந்த பசுப் பாலினால் நுகர்வோர் சுகாதாரத்தில் ஏற்படும் தாக்கம் -VPHP	50	போன்டேரா விவசாயிகள் - தொலஸ்பாகே கம்பொல
	2. தனிப்பட்ட பசு / எருமைகளுக்கு மலட்டுத் தன்மையை பரீட்சித்தல்- VPHP	20	அரசதுறை கால்நடை மருத்துவர்கள்
	3. இறால் சுகாதாரம் மற்றும் முகாமைத்துவம் மற்றும் ஆய்வுகூடத்தில் ஆய்ந்தறிதல் ஆகிய சேவைகளை பேராதனைப் பல்கலைக்ககத்தின் மிருக மருத்துவ மற்றும் விலங்கு விஞ்ஞானப் பீடத்தில் வழங்கப்பட்டது. VPHP	75	சிலாபம் பகுதியில் இறால் பண்ணையாளர்கள் மற்றும் குஞ்சு பொரிப்பக உரிமையாளர்கள்
	செல்லப் பிராணி உரிமையாளர்களின் பொறுப்புணர்வுகளுக்கான விழிப்புணர்வு நிகழ்ச்சி	50	ரஜவத்த பல்கலைக்கழக விடுதி குடியிருப்பாளர்கள்
	செயற்கை முறை விந்தணு செலுத்ததலில் பயிற்சி - FAPH	6	கம்போடிய உத்தியோகத்தர்கள்
கண்காட்சிகள் /பொது செயலாக்கம்			
வானொலி /தொலைக்காட்சி / ஏனைய ஊடக நிகழ்ச்சிகள்			
ஏனையவை (குறிப்பிடவும்)			
விவசாய பட்டப் பின்படிப்பு நிறுவகம்			
பயிற்சிப் பட்டறைகள்	"உதவும் கரங்கள்"		பாடசாலை பிள்ளைகள்(மஹா/ஆனந்த வித்தியாலயம், உடப்பேராதனை)
	விவசாய பட்டப் பின்படிப்பு நிறுவக வருடாந்த ஆய்வுகள் 2017	450	விவசாய பட்டப் பின்படிப்பு நிறுவக மாணவர்கள், இளம் விஞ்ஞானிகள், பொது அரச
	நீர் தொழில்சார் நாள் 2017		பாடசாலை பிள்ளைகள்
	விஞ்ஞான ரீதியான சுருக்கம் - சுருக்க விஞ்ஞானம்		இளம் ஆராய்ச்சியாளர்கள்
விஞ்ஞான பட்டப் பின்படிப்பு நிறுவகம்			
பயிற்சிப் பட்டறைகள்	பூச்சியியல் உயர் நிலையில் தாய்வான் - இலங்கை இணைந்த பயிற்சிப்பட்டறையில்ஆராய்ச்சி	50	விஞ்ஞான பட்டப் பின்படிப்பு நிறுவக மாணவர்கள்
	பயிற்சிப் பட்டறைகள் கால நிலை மாற்றத் தழுவலில் பயிற்சிப் பட்டறைகள்	20	
	கால நிலை மாற்றத்தில் பயிற்சிப் பட்டறைகள்	19	
	"ஒரு சுமுகமானஉரையாடல்: மரப்பாசிகள்" என்ற தலைப்பில் பயிற்சிப் பட்டறை	25	
	""அரச கொள்முதல் சட்ட திட்டங்களை" என்ற தலைப்பில் பயிற்சிப் பட்டறை	36	
	விஞ்ஞான பூர்வமான அறிக்கை எழுதுதல் என்ற தலைப்பில் விஞ்ஞான பட்டப் பின்படிப்பு நிறுவக மாணவர்களுக்கான 4 வது பயிற்சிப் பட்டறை	78	
	விஞ்ஞான பூர்வமான அறிக்கை எழுதுதல் என்ற தலைப்பில் விஞ்ஞான பட்டப் பின்படிப்பு நிறுவக மாணவர்களுக்கான 5 வது பயிற்சிப் பட்டறை	94	
	பாசி இனவகை என்ற தலைப்பில் பயிற்சிப் பட்டறை	21	
	விஞ்ஞான பூர்வமான அறிக்கை எழுதுதல் என்ற தலைப்பில் விஞ்ஞான பட்டப் பின்படிப்பு நிறுவக மாணவர்களுக்கான 6 வது பயிற்சிப் பட்டறை	53	
	கனிம கைத் தொழிலில் நனோ தொழில் நுட்பம் என்ற தலைப்பிலான பயிற்சிப்பட்டறை (பின்படிப்பு – ஆய்வு சபை நிகழ்ச்சி)	63	
	காலநிலை மாற்றத்தால் பல்லுயிர் தன்மையில் ஏற்படும் தாக்கம் என்ற தலைப்பில் பயிற்சிப் பட்டறை	54	
	விஞ்ஞான பூர்வமான அறிக்கை எழுதுதல் என்ற தலைப்பில் விஞ்ஞான பட்டப் பின்படிப்பு நிறுவக மாணவர்களுக்கான7 வது பயிற்சிப் பட்டறை	109	

அட்டவணை 6.3 தொடர்ச்சி

வகை (பயிற்சிப் பட்டறைகள் /பயிற்சி நிகழ்ச்சிகள்/ துறைசார் செயல் விளக்கங்கள் / ஊடக நிகழ்ச்சிகள்)	**நிகழ்ச்சித் தலைப்பு**	**எண்ணிக்கை**	**இலக்கு வைக்கப்பட்ட குழு** (உ+ம் காளான் விவசாயிகள் மற்றும் பாடசாலை பிள்ளைகள்)
விஞ்ஞான பட்டப் பின்படிப்பு			
	விசேட தரவுத்தள முகாமைத்துவம் என்ற தலைப்பில் பயிற்சிப்பட்டறை	40	
	தரவுத்தள விஞ்ஞானத்தில் நேரக் கோவைப் பகுப்பாய்வு என்ற தலைப்பில் பயிற்சிப்பட்டறை	56	
	தொழில் வழி காட்டல என்றதலைப்பில் பயிற்சிப் பட்டறை	18	
பயிற்சி நிகழ்ச்சிகள் / துறைசார் செயல் விளக்கங்கள்	"தரவுத்தள முகாமைத்துவம் என்ற தலைப்பில் பயிற்சி நிகழ்ச்சி	35	
	அரைத் திண்மக் கரைசல் ஆவணமாக்கல் என்ற தலைப்பில் பயிற்சி நிகழ்ச்சி	12	
	தரவுத்தள முகாமைத்துவம் என்ற தலைப்பில் பயிற்சி நிகழ்ச்சி	54	
கண்காட்சிகள் /பொது செயலாக்கம்			
வானொலி /தொலைக்காட்சி / ஏனைய ஊடக நிகழ்ச்சிகள்			
ஏனையவை (குறிப்பிடவும்) குறுகிய காலப்படநெறி	தொகுதி புவியியல் தகவல் முறைமை (QGIS) மற்றும் பயன்பாடுகள் என்ற தலைப்பில் 72 ஆவது குறுகிய பாடநெறி	29	
	தொகுதி புவியியல் தகவல் முறைமை மற்றும் பயன்பாடுகள் என்ற தலைப்பில் 73 ஆவது குறுகிய பாடநெறி	14	
	தொகுதி புவியியல் தகவல் முறைமை மற்றும் பயன்பாடுகள் என்ற தலைப்பில் 74 ஆவது குறுகிய பாடநெறி	38	
	தொகுதி புவியியல் தகவல் முறைமை மற்றும் பயன்பாடுகள் என்ற தலைப்பில் 75ஆவது குறுகிய பாடநெறி	16	
	குள வண்டல் படிவுகளும் என்ற தலைப்பில் குறுகிய பாடநெறி (முன் - ஆய்வு சபை நிகழ்ச்சி)	65	
	தொகுதி புவியியல் தகவல் முறைமை மற்றும் பயன்பாடுகள் என்ற தலைப்பில் 24ஆவது உயர்தர குறுகிய பாடநெறி	15	
	தொகுதி புவியியல் தகவல் முறைமை மற்றும் பயன்பாடுகள் என்ற தலைப்பில் 25ஆவது உயர்தர குறுகிய பாடநெறி	25	
ஏனையவை (குறிப்பிடவும்) மாநாடு	பூச்சியியல் உயர் நிலையில் தாய்வான் - இலங்கை இணைந்த பயிற்சிப்பட்டறையில் ஆராய்ச்சி	50	
	விஞ்ஞான பட்டப் பின்படிப்பு ஆராய்ச்சி ஆய்வு சபை 2017	315	

6.4 கவிதைகள், கீதங்கள் மற்றும் பாடல் வரிகள் மற்றும் இசையமைக்கப்பட்ட சங்கீதம் மற்றும் நடனங்கள், நாடகங்கள், திரைப்படங்கள் மற்றும் உருவாக்கம் பெற்றவைகள், மீளாய்வுகள் ஆகியவற்றில் உரிமை பெற்றவைகளை பாராட்டுதல்

பீடம்	துறை	ஆக்க பூர்வ வேலைப்பாடுகளின் விபரம்	உருவாக்கம் / மீளாய்வு / பாராட்டுகள்
கலை	நுண்கலை	கலைக் கண்காட்சி	உருவாக்கம்
	வரலாறு (கலாநிதி. கே. எம். ஆர் திசாநாயக்க	*தெரன* தொலைக் காட்சி கலாசார நிகழ்ச்சி	வளவாளர்
பல்விஞ்ஞானங்கள்	அடிப்படை விஞ்ஞானங்கள்	கல்வி தொடர்பான நூல்களுக்கு விளக்கப்படம் செய்து கொடுத்தமை	வெத்தர மகிந்த தேரர் மற்றும் சியாமா பண்நாயக்க ஆகியோரால் மேற்கொள்ளப்பட்ட மனித எலும்புக் கூட்டில் எஞ்சியுள்ள தொல்பொருள் ஆய்வு
முகாமைத்துவம்	பேராசிரியர் எஸ்.கொடிகார, தடயவியல் மருத்துவ துறை	"மௌனமாக்கப்படாத சாட்சிகள் "நான்காவது நூல் வெளியீட்டுத் தொடர்	நூல்
	பேராசிரியர் எஸ்.கொடிகார, தடயவியல் மருத்துவ துறை	3 பத்திரிகை ஆக்கங்கள் - தடயவியல் மருத்துவம், விஞ்ஞானம் மற்றும் நோயியல் ஆகியவற்றில் எவ்வாறு சிக்கலான குற்றங்களுக்கு தீர்வு காண்பது	பத்திரிகை ஆக்கம்

6.5 தேசிய மற்றும் சர்வதேச விருதுகள்

பீடம்/ துறை/ நிலையம்	விருதுகளின் பெயர்கள்	தேசிய/ சர்வதேச	விருதுகளின் விபரம்	விருது அளித்தவர்களின் பெயர்களும் மற்றும் நாடுகளும்	விருது பெற்றவர்களின் பெயர்/கள் (மாணவர்கள்/பணிக்குழுவினர்/ துறை /பீடம்/பல்கலைக்கழகம்)
ஆராய்ச்சி/புத்தாக்கம்					
விவசாய	ஜனாதிபதி விருது	தேசிய	உயர் தர விஞ்ஞான ரீதியான வெளியீடுகள்	இலங்கை ஜனாதிபதி	பேராசிரியர் பி. மாரம்பே
	ஜனாதிபதி விருது	தேசிய	உயர் தர விஞ்ஞான ரீதியான வெளியீடுகள்	இலங்கை ஜனாதிபதி	பேராசிரியர் என்.ஏ.ஏ. எஸ் பீ நிசங்க
	ஜனாதிபதி விருது	தேசிய	உயர் தர விஞ்ஞான ரீதியான வெளியீடுகள்	இலங்கை ஜனாதிபதி	குலாநிதி எல். டி. பி. சூரியகொட
	ஜனாதிபதி விருது	தேசிய	உயர்வாக மதிப்பிடப்பட்ட விஞ்ஞான பூர்வ வெளியீடுகள்	இலங்கை ஜனாதிபதி	கலாநிதி கே.டபிளியூ. எல். கே. வீரசிங்க
	ஜனாதிபதி விருது	தேசிய	உயர்வாக மதிப்பிடப்பட்ட விஞ்ஞான பூர்வ வெளியீடுகள்	இலங்கை ஜனாதிபதி	கலாநிதி டி எம் எஸ்.பி. திசாநாயக்க
	ஜனாதிபதி விருது	தேசிய	உயர்வாக மதிப்பிடப்பட்ட விஞ்ஞான பூர்வ வெளியீடுகள்	இலங்கை ஜனாதிபதி	திரு எல். வி. வை. வீரரத்ன
	ஜனாதிபதி விருது	தேசிய	உயர்வாக மதிப்பிடப்பட்ட விஞ்ஞான பூர்வ வெளியீடுகள்	இலங்கை ஜனாதிபதி	கலாநிதி ஜே. கெ. விதானாராட்சி
	ஜனாதிபதி விருது	தேசிய	உயர்வாக மதிப்பிடப்பட்ட விஞ்ஞான பூர்வ வெளியீடுகள்	இலங்கை ஜனாதிபதி	குலாநிதி கே. கே. எஸ். பி. கொடிதுவக்கு
	ஜனாதிபதி விருது	தேசிய	உயர்வாக மதிப்பிடப்பட்ட விஞ்ஞான பூர்வ வெளியீடுகள்	இலங்கை ஜனாதிபதி	கலாநிதி ஏ.எம். சி.பீ.கே.அத்தனாயக்கா
	ஜனாதிபதி விருது	தேசிய	உயர்வாக மதிப்பிடப்பட்ட விஞ்ஞான பூர்வ வெளியீடுகள்	இலங்கை ஜனாதிபதி	கலாநிதி ஆர். எஸ். தர்மகீர்த்தி
			உயர்வாக மதிப்பிடப்பட்ட விஞ்ஞான பூர்வ வெளியீடுகள்	இலங்கை ஜனாதிபதி	கலாநிதி பீ. எம். பீ. சி. ஜீ பண்டாரநாயக்கா
	தேசிய ஆராய்ச்சி சபையின் தகுதிச் சான்றிதழ்	தேசிய		தேசிய ஆராய்ச்சி ஆலோசனைகள், இலங்கை	பி.டி.ஆர் பிரசனாத்
	தேசிய ஆராய்ச்சி சபையின் தகுதிச் சான்றிதழ்	தேசிய	1 இல் மேலே குறிப்பிடப்பட்ட தாக்கம் செலுத்தும் காரணிகளில் விஞ்ஞான வெளியீடுகளில் மேற்கோள் காட்டும் சஞ்சிகை சுட்டியலாக்கம்	தேசிய ஆராய்ச்சி ஆலோசனைகள், இலங்கை	ஜி. எல். எல். பி. சில்வா
	தகுதிச் சான்றிதழ்	தேசிய	இல் மேலே குறிப்பிடப்பட்ட தாக்கம் செலுத்தும் காரணிகளில் விஞ்ஞான வெளியீடுகளில் மேற்கோள் காட்டும் சஞ்சிகை சுட்டியலாக்கம்	தேசிய ஆராய்ச்சி ஆலோசனைகள், இலங்கை	டி. எம். டி. கொஸ்தா
பல் விஞ்ஞானங்கள்	ஜனாதிபதி விருது	தேசிய	இலங்கை விஞ்ஞானபூர்வமான வெளியீடுகள் 2015	பேராசிரியர் ஆர்.டி. ஜெயசிங்க	வாய்மூல மருத்துவம் மற்றும் பல்புறத் திசு – பல் மருத்துவ பீடம்
	ஜனாதிபதி விருது	தேசிய	இலங்கை விஞ்ஞான பூர்வமான வெளியீடு 2015	பேராசிரியர் டபிளியூ டி திலகரத்ன	வாய்மூல நோயியல் - பல் மருத்துவ பீடம்
	NRC தகுதி விருது	தேசிய	இலங்கை விஞ்ஞான பூர்வமான வெளியீடு 2015	பேராசிரியர் பி. எஸ். எம். எஸ். சிறிவர்தன	வாய்மூல நோயியல் - பல் மருத்துவ பீடம்
	இலவசப் பத்திரிகைப் போட்டியில் 3 ஆம் இடம்	சர்வதேச	இலவசப் பத்திரிகைப் போட்டியில் 3 ஆம் இடம்	மலேசியா	கலாநிதி (செல்வி) ஆர்.எம். ஜெயசிங்க

அட்டவணை 6.5 தொடர்ச்சி

பீடம்/ துறை/ நிலையம்	விருதுகளின் பெயர்கள்	தேசிய/ சர்வதேச	விருதுகளின் விபரம்	விருது அளித்தவர்களின் பெயர்களும் மற்றும் நாடுகளும்	விருது பெற்றவர்களின் பெயர்/கள் (மாணவர்கள்/பணிக்குழுவினர்/ துறை /பீடம்/பல்கலைக்கழகம்
ஆராய்ச்சி/புத்தாக்கம்					
பொறியியல்	அதிக நிறைவான ஆராய்ச்சியாளர்	சர்வதேச	ஏல்ஸ்வியருடன் சேர்ந்து இலங்கை விஞ்ஞான தொழிநுட்ப மற்றும் ஆராய்ச்சி அமைச்சு மற்றும் விஞ்ஞான தொழிநுட்ப மற்றும் புத்தாக்கத்துக்கான இணைச் செயலகம் (COSTI),	எல்ஸ்வியர் வெயியீட்டாளர்கள்	ஆர் ஜி ரீகல் பணிக்குழு /கணணி பொறியியல்/பொறியியல்
	ஜனாதிபதி விருது	தேசிய	விஞ்ஞான பூர்வமான வெளியீடுகள்	SL	கலாநிதி டி எச் எஸ் மைத்திரிபால
விஞ்ஞானம்	ஜனாதிபதி விருது	தேசிய	விஞ்ஞான பூர்வமான வெயியீடுகளுக்கான ஜனாதிபதி விருதுகள்	இலங்கை ஜனாதிபதி	பேராசிரியர் ஆர் எம் ஜி ராஜபக்ச
					பேராசிரியர் என் எல் டபிளியு கருனாரத்ன
					பேராசிரியர். டி என் கருனாரத்ன
					பேராசிரியர். ஏ என் நவரத்ன
					பேராசிரியர். எம் வை ஞானகேனகே
					பேராசிரியர். ஆர் எல் ஆர் சந்ரஜித்
					பேராசிரியர். எம் பீ பி மீகஸ்கும்பற
					கலாநிதி எஸ் எச் மீகஸ்கும்பற
					கலாநிதி. டபிளியு எ பீ பீ டீ சில்வா
					பேராசிரியர் ஆர் எஸ் ராஜகருனா
					பேராசிரியர். ஓ ஏ இலயபெரும
					பேராசிரியர் என் எஸ் குமார்
					பேராசிரியர் எம் ஏ கே எல் திசாநாயக்க
					பேராசிரியர் ஐ ஏ யூ என் குணதிலக்க
					பேராசிரியாசி வி எஸ் குணதிலக்க
	ஜனாதிபதி விருது	தேசிய	விஞ்ஞான பூர்வமான வெயியீடுகளுக்கான ஜனாதிபதி விருதுகள்	இலங்கை ஜனாதிபதி	கலாநிதி எம் ஏ எஸ் பி கே மலவாராய்ச்சி
	2016 ஆம் ஆண்டுக்கான இளம் பூகோள விஞ்ஞானிகள் பி ஜி குரே பதக்கம்	தேசிய	அதிக பங்களிப்புகளைக் கொண்டிருந்த இலங்கை பூகோள விஞ்ஞானங்கள் துறை	இலங்கை பூகோளவியல் சங்கம்	கலாநிதி பீ எல் தர்மப்பிரிய
	விஞ்ஞான பூர்வமான வெயியீடுகளுக்கான ஜனாதிபதி விருதுகள் 2015	தேசிய	2015 ஆம் ஆண்டின் விஞ்ஞான வெளியீடுகள்	NRC- இலங்கை	கலாநிதி பீ எல் தர்மப்பிரிய

அட்டவணை 6.5 தொடர்ச்சி

பீடம்/ துறை/ நிலையம்	விருதுகளின் பெயர்கள்	தேசிய/ சர்வதேச	விருதுகளின் விபரம்	விருது அளித்தவர்களின் பெயர்களும் மற்றும் நாடுகளும்	விருது பெற்றவர்களின் பெயர்/கள் (மாணவர்கள்/பணிக்குழுவினர்/ துறை /பீடம்/பல்கலைக்கழகம
ஆராய்ச்சி/புத்தாக்கம்					
மிருக மருத்துவம் மற்றும் விலங்கு விஞ்ஞானம்	CARP விருது	தேசிய	அதி சிறந்த விவசாய ஆராய்ச்சி – 2017	இலங்கை	பேராசிரியர் பீ அபயநாயக்க, கலாநிதி ஆர் எஸ் குலப்பகன, காநிதி எம் எச் கத்துருசிங்க, கலாநிதி டி எம் எஸ் முனசிங்க, கலாநிதி டபிளியூ எம் பி வன்னி சேகர கலாநிதி பி ஆர் பெர்னான்டோ, கலாநிதி கே எஸ் ஏ கொட்டவத்த, கலாநிதி எச் எம் ரி கே கருனாதிலக்க, திரு ஏ ஆர் சி குணசேன
	கலாநிதி மற்றும் திரு ஏ ஆர் மொஹமட் விருது	தேசிய	இலங்கை மிருக வைத்திய சங்கத்தின் 2017 ஆம் ஆண்டுக்கான 69 ஆவது வருடாந்த விஞ்ஞானத் தொடரில் விலங்கு சுகாதாரத்தில் அதி சிறந்த முன்னிலைப் படுத்துகை	கலாநிதி பி ஆர் பெர்னான்டோ, இலங்கை	ஏஸ் எம் விஜயரத்ன
	ஜனாதிபதி விருது NRC	தேசிய / சர்வதேச	வெயியிடப்பட்ட ஆராய்ச்சிப் பத்திரிகை ஒன்று	கே எஸ் ஏ கொட்டவத்த, இலங்கை	பணிக்குழு - மிருகமருத்துவம் மற்றும் விலங்கு விஞ்ஞானங்கள் பீடம்
விவசாய பட்டப் பின்படிப்பு (PGIA)	முன்னாள் மாணவ சங்கத்தில் இருந்து பண விருது	தேசிய	மிகச் சிறந்த ஆராய்ச்சிப் பத்திரிகைக்கும் மற்றும் மிகச் சிறந் முன்னிலைப் படுத்துகைக்குமான விருது	விவசாய பட்டப் பின்படிப்பு நிறுவக முன்னாள் மாணவ சங்கம்	திரு டி ரி ஜெயகுமார்
	ஏ டபிளியூ ஏ ஆர் ஜோசிம் ஞாபகார்த்த விருது	தேசிய	2015 ஆம் வருடத்தின் உயர் GPA	விவசாய பட்டப் பின்படிப்பு நிறுவகம்	பீ எம் பீ சி குணதிலக்க – விவசாய பொறியியல் ஏ பி சத்ராஜ்- விவசாய உயிரியல்
ஏனைய (தயவு செய்து குறிப்பிடவும்)					
பல்மருத்துவ விஞ்ஞானங்கள்	தொடர்பு பேராசிரியர்	சர்வதேச	பரஸ்பர அங்கிகாரம் பெற்ற கூட்டுத்தாபனத்தில்	நீகாட்டா பல்கலைக்கழகம், ஜப்பான்	பேராசிரியர் சஜிவ் ஆரியசிங்க - அடிப்படை விஞ்ஞானங்கள்

7. உட் கட்டமைப்பு வசதிகளின் விபரங்கள் 2017

7.1 2017 ஆம் ஆண்டுக்கான தற்பொழுது நடந்து கொண்டிருக்கும் சகல மூலதனக் கருத்திட்டங்கள்

இல	கருத்திட்டத்தின் பெயர்	ஒப்பந்ததாரரின் பெயர்	ஒப்பந்தத் தொகையில் பெறுமதி சேர்க்கப்பட்ட வரி(ரூபா)	இடைக் காலச் சம்பளம் 01.01.2018 வரைக்கும் (Rs.)	பௌதீக செயல் முறைகள்
1	சரசவி உயன மாணவர் விடுதி விஸ்தரிப்பு	ஏ. எஸ்.பி. நிர்மானம்	77,739,160.97	66,727,370.10	100%
2	மாக்கஸ் பெர்னன்டோ விடுதிக்கு நீர் வழங்கல்	என் டபிளியூ எஸ் மற்றும் டி பி	7,000,000.00	5,600,952.00	100%
3	பல்கலைக்கழக மின்சார வழங்கல் முறைமையை மேம்படுத்துதல்.	சி ஈ பி	54,742,360.70	54,742,360.70	63%
4	பரா சிகிச்சை கட்டிடத்தின் நிர்மானம் கட்டம் II	அரச பொறியியல் கூட்டுத்தாபனம்	608,874,537.92	228,777,917.87	64%
5	பரிந்துரைக்கப்பட்ட வைத்தியப் பீடத்தின் உயர்தர வைத்திய விஞ்ஞான பாடசாலை கட்டிடம் (ஆலோசனையில் உள்ளது)	ஆர்க் இன்டநெஸ்னல்	49,628,852.46	39,703,081.96	
6	பேராதனைப் பல்கலைக்கழகத்தின இணைந்த சுகாதார விஞ்ஞானங்கள் பீடத்தின் ஆய்வு கூடங்கள் மற்றும் விரிவுரை மண்டபங்கள் மற்றும் நிர்வாகக் கட்டிடத்தின் நிர்மானம்	மத்திய பொறியியல் சேவைகள் (பிரைவேட்) லிமிட்டட்	80,948,702.45	59,334,879.27	100%
7	உடற்கல்வித் துறையின் ஹொக்கி மற்றும் தடகள கூடாரத்துக்கான நிர்மானம்	மிகிர பில்டர்ஸ்	36,446,487.96	18,264,994.62	43%
8	பொறியியல் பீடத்தின் இரசாயணவியல் பொறியியல் கட்டிடத்தின் II ஆம் கட்ட நிர்மானம்	அரச பொறியியல் கூட்டுத்தாபனம்	85,489,600.00	69,391,714.50	100%
9	கலைப்பீடத்தின் முகாமைத்துவக் கல்வித் துறைக் கட்டிடத்தின் II ஆம் கட்ட நிர்மானப் பணி	எ.எஸ் பி. நிர்மானம் (பிரைவேட்) லிமிட்டட்	92,936,317.06	82,202,091.47	100%
10	விஸ்தரிப்புக்கு புரிந்துரைக்கப்பட்ட வைத்திய பீடத்தின் சத்திர சிகிச்சை வாட்டு	அரச பொறியியல் கூட்டுத்தாபனம்	80,937,642.03	66,828,798.67	100%
11	விவசாயப் பீடத்தின் பெரும்பாக அபிவிருத்தித் திட்டத்தின் வளர்ச்சிக் கட்டம் I	சதுட்ட பில்டர்ஸ் (பிரைவேட்) லிமிட்டட்	892,956,226.20	752,472,631.40	100%
12	புரிந்துரைக்கப்பட்ட பல் மருத்துவ விஞ்ஞானங்கள் பீடத்துக்கான ஐந்து மாடிக் கட்டிடத் தொகுதி	ரியோ கன்ஸ்ட்ரக்சன்	207,338,895.68	169,180,489.68	100%
13	விவசாயப் பீடத்தின் பெரும்பாக அபிவிருத்தித் திட்டத்தின் வளர்ச்சிக் கட்டம் II	நுண்பாகக் கான்ஸ்ட்	379,953,000.00	207,033,844.17	65%
14	நிர்மானத்திற்கு பரிந்துரைக்கப்பட்ட புள்ளி விபரவியல் மற்றும் கணணி விஞ்ஞானத்துறைக்கான நான்கு மாடிக் கட்டிடத் தொகுதி	எ.எஸ் பி. கன்ஸ்ட்ரக்சன் (பிரைவேட்) லிமிட்டட்	166,060,972.80	93,507,537.23	62%
15	பேராதனைப் பல்கலைக்கழக விஞ்ஞானப் பீடத்தின் பூகோளத் துறையில் மூன்று மாடிக் கட்டிட நிர்மானத்தின் II ஆம் கட்டம்	எ.எஸ் பி. கன்ஸ்ட்ரக்சன் (பிரைவேட்) லிமிட்டட்	154,845,480.40	116,207,345.44	75%
16	பொறியியல் பீடத்தில் இயந்திரப் பொறியியல் துறையின் வடிவமைப்பும் நிர்மானமும்	சதுட்ட பில்டர்ஸ் (பிரைவேட்) லிமிட்டட்	149,269,367.50	52,497,192.00	35%
17	விஸ்தரிப்புக்கு பரிந்துரைக்கப்பட்ட பேராதனைப் பல்கலைக்கழகத்தின் பிரதான நூலகத்தின் வடிவமைப்பும் நிர்மானமும்	எ.எஸ் பி. கன்ஸ்ட்ரக்சன் (பிரைவேட்) லிமிட்டட்	252,574,500.00	43,926,000.00	6%
18	பேராதனைப்பல்கலைக்கழகத்தின் பொறியல் பீடத்தின் கணணி நிலையம், பொறியியல் கணிதம், பொறியியல் முகாமைத்துவம் மற்றம் பொறியியல் ஆராய்ச்சி மற்றும் பட்டப் பின்படிப்ப ஆகியவற்றிற்கான நான்கு மாடிக் கட்டிடத்தின் வடிவமைப்பும் நிர்மானமும்	சதுட்ட பில்டர்ஸ் (பிரைவேட்) லிமிட்டட்	294,199,325.00	68,167,787.50	15%
19	பேராதனைப் பல்கலைக்கழகத்தின விளையாட்டு மைதானத்தைச் சுற்றி சீராக ஓடும் பாதை நிர்மானம்	நுண்பாகக் கான்ஸ்ட்	27,375,831.65	4,541,014.20	
	Total		**3,699,317,260.78**	**2,199,108,002.78**	

7.2 2017 ஆம் ஆண்டுக்கான தற்போது நடைபெற்றுக் கொண்டிருக்கும் மறுசீரமைப்பு கருத்திட்டங்கள்

இல	கருத்திட்டத்தின் பெயர்	ஒப்பந்தத்தாரரின் பெயர்	ஒப்பந்த தொகை வரியுடன் (ரூபாய்களில்)	இடைக்காலக் கொடுப்பனவு 01.01.2018வரைக்கும்	ஸ்தூல முன்னேற்றம் %
1	பேராதனைப்பல்கலைக்கழக நீர் வழங்கல் முறைமை புணருத்தாபனம்	என் டபிளியூ எஸ் மற்றும் டி எஸ்	714,535,924.42	-	0%
2	விளையாட்டுக் கூடத்தின் ஒளியூட்டு முறைமை புணருத்தாபனம்	லுமிநெக்ஸ் (பிரைவேட்) லிமிட்டட்	7,842,776.20	6,351,248.22	100%
3	தயாரிப்பு பொறியியல் துறையில் ஆய்வு கூடத்தினை பகுதிகளாக பிரிக்கும் நிர்மானப்பணி	ஸ்பான் கன்ஸ்ட்ரக்ஸன்	432,880.00	295,708.00	100%
4	பரிந்துரைக்கப்பட்ட தகவல் தொழில் நுட்ப நிலையத்தின் புத்தாக்க பணி	இசிர பில்ரஸ்	2,342,676.00	1,874,140.80	100%
5	மிருக மருத்துவ மற்றும் விலங்கு விஞ்ஞான பீடத்தின் உயிர் நோயியல் துறையினை மாற்றியமைத்தல்	காமினி என்ஜினியரிங் வேர்க்	7,157,481.97	1,727,358.88	100%
6	பரிந்துரைக்கப்பட்ட மிருக மருத்துவ மற்றும் விலங்கு விஞ்ஞான பீடத்தின் உயிரியல் இரசாயணத் துறையினை மாற்றியமைத்தல்	காமினி என்ஜினியரிங் வேர்க்	3,452,775.20	1,113,032.06	100%
7	பரிந்துரைக்கப்பட்ட தொலை மற்றும் தொடந் தேர்ச்சியான கல்வி நிலைய கட்டிடத் தொகுதியின் ஆண் மற்றும் பெண் மலசல கூட புத்தாக்க வேலைப் பணி	ஸ்பான் கன்ஸ்ட்ரக்ஸன்	2,730,892.08	2,182,505.72	100%
8	பல் மருத்துவ பீடத்தின் நிலத்தில் தக்க வைப்பதற்கான கட்டமைப்பு நிர்மானம்	விக்ரோ எலக்ரிகல்ஸ்	2,513,448.00	961,883.16	100%
9	மருத்துவ பீடத்தின் மருத்துவ கல்விப் பிரிவின் பொது மலசலக் கூடத் தொகுதி மற்றும் பணிக்குழு மலசல கூடம்ஆகியவற்றின் புத்தாக்கம்	டி ஆர் எஸ் பி கன்ஸ்ட்ரக்ஸன்	1,887,615.00	719,085.56	100%
10	பொறியியல் பீடத்தின் இயந்திர பொறியியல் துறையின் ஆய்வு கூட இயந்திரங்களை மீள கம்பியிழைத்தல்	சுமனசேகர கொன்ஸ்	2,378,432.00	1,885,756.80	100%
11	நிர்மானத்திற்கு பரிந்துரைக்கப்பட்ட பொறியியல் பீட நடைக்கூடம்	மல்வத்த கொன்ஸ்	36,379,168.91	29,104,283.08	100%
12	மீளமைப்புக்கு பரிந்துரைக்கப்பட்ட பொறியியல் பீட வடிவமைப்பு அலுவலகம் II கட்டம் II படிநிலை I	விக்ரோ எலக்ரிகல்ஸ்	15,068,844.31	12,308,182.53	100%
13	புத்தாக்கத்துக்கு பரிந்துரைக்கப்பட்ட கண்டி போதனா வைத்தியசாலையின் மாணவ சிற்றூண்டிச் சாலை (மலசலகூடத்தினை மேம்படுத்துதல்	கென் என்ஜினியரிங்	3,205,092.80	846,878.54	100%
14	புத்தாக்கத்துக்கு பரிந்துரைக்கப்பட்ட கண்டி போதனா வைத்தியசாலையின் மாணவ சிற்றூண்டிச் சாலை (நிறப் பூச்சு பூசுதல் மற்றும் டைலிங்)	கென் என்ஜினியரிங்	3,289,068.27	1,338,900.54	100%
15	பரிந்துரைக்கப்பட்ட கலைப் பீடத்தின் மாணவ பொது அறைக்கான அரை நிரந்தரக் கட்டிடம்	சுமனசேகர கன்ஸ்ட்ரக்ஸன்	12,202,534.40	4,665,784.25	90%
16	விஞ்ஞான பீடத்தின் கூரை அடுக்குகளின் நெய்யில்	அஜித் கன்ஸ்ட்ரக்ஸன்	3,806,320.00	1,442,915.64	50%
17	கலைப்பீடத்தின் பீடாதிபதி அலுவலகத்தை மீளமைத்தல்	விக்ரோ எலக்ரிகல்ஸ்	4,427,294.94	3,263,630.50	100%
18	புதுப்பிக்க பரிந்துரைக்கப்பட்ட மிருக மருத்துவ மற்றும் விலங்கு விஞ்ஞானப் பீடத்தின் நோய் உயிரியல் துறையின் ஆய்வு கூடங்கள் பீடாதிபதி காரியாலயம்	விக்ரோ எலக்ரிகல்ஸ்	11,073,165.75	7,528,593.02	100%
19	பரிந்துரைக்கப்பட்ட கரு அணு சக்தி வைத்திய அலகுத் துறையின் மலசலகூடப் பிரிவு	ஹவாட் என்ஜினியரிங்	2,015,425.44	1,694,975.69	100%
20	புதுப்பித்தலுக்கு பரிந்துரைக்கப்பட்ட மாவல வத்த பண்ணைக் காரியாலயக் கட்டிடம்	ஜெயருவான்கன்ஸ்ட்ரக்ஸன்	5,369,212.80	3,579,327.96	100%
21	பரிந்துரைக்கப்பட்ட விவசாயப் பீடத்தின் விலங்கு விஞ்ஞானத் துறையின் இறைச்சி வெட்டும் பகுதி	விக்ரோ எலக்ரிகல்ஸ்	6,961,714.65	4,089,379.70	100%
22	மஹாகந்த இலக்கம் 5 விடுதியின் 05 சுவரினை நிலத்தில் தக்க வைப்பதற்காகவும் மற்றும் கூரையினைப் புதுப்பிப்பதற்குமான நிர்மானப்பணி	சங்கென் கொன்ஸ்ற்	2,486,834.01	2,189,982.20	100%
23	பரிந்துரைக்கப்பட்ட இணைந்த சுகாதார விஞ்ஞானங்கள் பீடத்தின் ஊடுகதிர் படமெடுப்பு துறையின் தற்போதுள்ள கட்டிடத்தினை விஸ்தரித்தலும் மேம்படுத்துதலும்	விக்ரோ எலக்ரிகல்ஸ்	21,513,096.36	17,462,895.25	100%
24	குண்டசாலையில் உள்ள தொடங்கொல்லையில் பல்கலைக்கழக வித்து ஆய்வுகூட பரிசோதனை நிலையத்தில் தற்போதுள்ள மலசல கூட பிரிவின் புத்தாக்க வேலைப்பணி	இசிர பில்டர்ஸ்	1,748,749.50	400,269.33	100%
25	பொறியியல் பீடத்தின் வடிவமைப்பு அலுவலகம் II (அதே II) மேல் மாடிக் கட்டிடமும் மற்றும் மிகுதியாக இருந்த வேலையை முடிவுறுத்துதல்	எஸ் டி மற்றம் சி சி	35,629,371.04	29,572,085.72	100%

அட்டவணை 7.2 தொடர்ச்சி

இல	கருத்திட்டத்தின் பெயர்	ஒப்பந்தத்தாரரின் பெயர்	ஒப்பந்த தொகை வரியுடன் (ரூபாய்களில்)	இடைக்காலக் கொடுப்பனவு 01.01.2018வரைக்கும்	ஸ்தூல முன்னேற்றம் %
26	பரிந்துரைக்கப்பட்ட பொறியியல் பீட பல்கலைக்கழக சேவை நிலையத்தில் புத்தாக்க வேலைப்பணி	விக்ரோ எலக்ரிகல்ஸ்	3,535,152.23	2,267,047.30	100%
27	இணைந்த சுகாதார விஞ்ஞானங்கள் பீடத்தின் சிற்றூண்டிச்சாலைப் புத்தாக்கம்	டி எச் எஸ் கோல்டிங்ஸ்	9,907,350.78	7,524,021.04	100%
28	பரிந்துரைக்கப்பட்ட பொறியியல் பீடத்தின் தற்போதுள்ள கணனி விஞ்ஞானத் துறைக் கட்டிடத்தின் விரிவாக்கம்	செங்கடகல என்ரபிரைசஸ்	22,638,577.82	11,722,786.95	100%
29	பரிந்துரைக்கப்பட்ட இலக்கம் 03 புதிய விடுதி (ஒகஸ்டா ஹில் சூழலில் உள்ள) உறுஞ்சும் நீர்த் தாங்கி மற்றும் அசுத்த நீர் கால்வாய்	லுமிநெக்ஸ் (பிரைவேட்) லிமிட்டட்	5,237,996.76	3,882,164.33	100%
30	நிர்மானத்துக்கு பரிந்துரைக்கப்பட்ட மிருக மருத்துவ மற்றும் விலங்கு விஞ்ஞான பீட 150 மாணவர்களுக்கான பரீட்சை மண்டபம்	சகான் கன்ஸ்ட்ரக்ஸன்	13,462,166.80	10,104,853.14	100%
31	பரிந்துரைக்கப்பட்ட வைத்தியப் பீடத்தின் அணுக்கரு அலகின் மிகுதியான வேலைப்பாடு	பாம்கில் கன்ஸ்ட்ரக்ஸன்	6,663,606.00	5,428,244.46	100%
32	வைத்தியப் பீடத்தின் கிழக்கு விரிவுரை அரங்கினை புதுப்பித்தல்	விக்ரோ எலக்ரிக்கல்ஸ்	10,707,880.00	6,894,433.12	100%
33	பொறியியல் பீடத்தின் பெண்கள் மலசலக் கூடப் பிரிவு	சுபசிங்க கன்ஸ்ட்ரக்ஸன்	5,863,470.78	1,351,255.88	100%
34	பரிந்துரைக்கப்பட்ட விவசாயப் பீடத்தின் விலங்கு விஞ்ஞானத் துறையின் மாவலவத்தப் பண்ணையின் உள்ளக வீதிகள்	சுனில் கன்ஸ்ட்ரக்ஸன்	2,623,773.60	1,795,431.49	100%
35	பொறியியல் பீடத்தின் கட்டிடப் பொறியியல் துறையின் திரவப் பதார்த்த மீள் கம்பியிழைத்தல்	எம் ஏ ஏ கன்ஸ்ட்ரக்ஸன்	2,386,500.00	1,365,477.18	100%
36	வைத்தியப் பீடத்தின் மருத்துவ கல்வி அலகினுடைய புதுப்பித்தல் பணி	எம் ஏ ஏ கன்ஸ்ட்ரக்ஸன்	5,263,433.52	-	Not Done
37	பொறியியல் பீட கட்டிட பொறியியல் துறையின் பொருட்கள் ஆய்வு கூடத்தில் மீள் கம்பி இழைத்தல்	ஜயருவான் கன்ஸ்ட்ரக்ஸன்	2,074,856.40	1,116,735.48	100%
38	பரிந்துரைக்கப்பட்ட வைத்தியப் பீடத்தின் உடற் கூற்றியல் துறையின் தொல் பொருள் ஆய்வகத்தை மாற்றியமைத்தல்	ஜயருவான் கன்ஸ்ட்ரக்ஸன்	2,010,555.21	535,899.10	100%
39	மிருக மருத்துவ விலங்கு விஞ்ஞான பீடத்தின் அடிப்படை மிருக வைத்திய விஞ்ஞானத் துறையினை மாற்றியமைத்தல்	சுபசிங்க கன்ஸ்ட்ரக்ஸன்	9,620,476.52	4,637,860.45	100%
40	புள்ளிவிபர மற்றும் கணனி விஞ்ஞானக் கட்டிடத்தின் பரிந்துரைக்கப்பட்ட மண் அரிப்பு பகுதியின் பாதிப்பினை தடுத்தலும் மற்றும் மாஓய ஆற்றின் அலகரையினை மேம்படுத்தல்களும்	சி எச் ஜெயசிங்க கான்ஸ்ட்	1,764,900.00	1,397,477.23	100%
41	பேராதனைப் பல்கலைக்கழகத்தின் மீவத்துறயில் உள்ள புதிய பெண்கள் விடுதியைச் சுற்றி முட்கம்பி வேலி அமைத்தல்	ஸ்ரார் பில்ரஸ்ட்	2,537,250.75	-	40%
42	பேராதனைப் பல்கலைக்கழகத்தில் மீவத்துற விடுதிக்கு பாதுகாப்பு விழக்குத் தூண் அமைத்தலும் அதற்கு இணைப்பை ஏற்படுத்தி மின்சாரத்தை வழங்குதல்	விக்ரோ எலக்ரிகல்ஸ்	2,934,800.00	2,347,840.00	100%
43	விஜயவர்த்தன பெண்கள் விடுதியினைச் சுற்றி வேலியமைத்தல்	விக்ரோ எலக்ரிகல்ஸ்	2,895,884.55	2,391,811.65	100%
44	பொறியியல் பீடத்தின் பொருட்கள் மற்றும் திரவப் பதார்த்த ஆய்வு கூடத்தினை மேம்படுத்துதல்	விக்ரோ எலக்ரிகல்ஸ்	2,398,905.36	749,951.76	100%
45	பரிந்துரைக்கப்பட்ட இணைந்த சுகாதார விஞ்ஞானங்கள் பீடத்தின் எம் எல் எஸ் துறைக்கான நில வனப்பு பகுதியினை வடிவமைத்தல்	பி எச் பி கான்டக்ஸன்	3,787,294.50	3,029,835.60	100%
46	இணைந்த சுகாதார விஞ்ஞானபீடத்தின் எம் எல் எஸ் துறையின் புதிய ஆய்வு கூட கட்டிடத்தில் பரிந்துரைக்கப்பட்ட மலசலகூடப் பகுதி	விக்ரோ எலக்ரிகல்ஸ்	4,317,844.50	2,815,199.38	100%
47	புதிய விடுதிக் கட்டிடத்துக்கான விழிப்பள்ள மையங்களில் வழங்கல்களும் மற்றும் கம்பியிழைத்தலும்	விக்ரோ எலக்ரிகல்ஸ்	6,208,436.81	2,851,565.28	100%
48	தரைக் கீழ் அசுத்த நீர் வடிகாலமைப்பு முறைமையினை மேம்படுத்துதல் - கட்டம் 1 – பொறியியல் பீடம்	ரெலிபிக்ஸ் ரெக்நொலயி	3,859,481.10	1,527,587.45	80%
49	விவசாயப் பீடத்தின் மாவலவத்த பண்ணையின் கால்நடை வெளிக்கள நிலையத்தில் உள்ள மீன் தடாகங்களையும் மற்றும் பெண் வாத்துக்களையும் மேம்படுத்துதல்	ஜயருவான் கன்ஸ்ட்ரக்ஸன்	4,240,166.70	3,293,376.64	100%
50	பேராதனைப் பல்கலைக்கழகத்தின் கல்பங்களாவின் விருந்தினர் விடுதியின் புத்தாக்கத்திற்கு பரிந்துரைக்கப்பட்ட பணிகள்	பாம்கில் கன்ஸ்ட்ரக்ஸன்	19,293,563.80	16,399,529.23	85%
51	விவசாயப் பீடத்தின் பழைய விவசாய உயிரியல் கட்டிடத்தின் பரிந்துரைக்கப்பட்ட கூரையினையும் அரைக் கூரையினையும் சீரமைப்பு செய்தல்	பாம்கில் கன்ஸ்ட்ரக்ஸன்	17,916,482.50	14,901,371.47	100%
52	கலைப் பீடத்தின் பரிந்துரைக்கப்பட்ட பழைய வரலாறு கருத்தரங்கு அறையினை மாற்றியமைத்தல்	பி எச் பீ கன்ஸ்ட்ரக்ஸன்	2,801,250.00	1,878,508.50	100%
53	வைத்தியப் பீட நூலகத்தின் பரிந்துரைக்கப்பட்ட மலசலகூட அலகினை மறுசீரமைப்பு செய்தல்	வீக்ரோ எலக்ரிக்கல்ஸ்	3,184,527.61	1,906,256.97	100%
54	பல் மருத்துவ விஞ்ஞானங்கள் பீடத்தின் பல் மருத்துவ துணைப் பயிற்சி பாடசாலைக் கட்டிடத்தின் படிமுறை II நிர்மானித்தல்.	யவின்ரோ என்ஜினியரிங்	9,087,950.55	1,541,913.14	10%
55	வைத்தியப் பீடத்தில் தற்பொழுது இருக்கும் உடற்கூறியல் மற்றும் காப்பகத் துறையில் திசுவியல் ஆய்வு கூடம் மற்றும் சிரேஸ்ட தொழிநுட்ப உத்தியோகத்தர்கள் அறையை மாற்றியமைத்தல்	விக்ரோ எலக்ரிக்கல்ஸ்	2,023,124.33	624,021.84	100%
56	வைத்தியப் பீடத்தின் சிகிச்சை ஆராய்ச்சி ஆய்வு கூடங்களை மாற்றியமைத்தல்	பாம்கில் கன்ஸ்ட்ரக்ஸன்	8,217,359.50	6,741,807.56	100%
57	விவசாயப் பீடத்தின் மஹாஇலுப்பல்லம உப வளாகத்தின் புதிய நிர்வாகக் கட்டிடத்தினைச் சுற்றி வேலிகள் அமைத்தல்	ஜயருவான் கன்ஸ்ட்ரக்ஸன்	5,971,855.50	4,664,248.51	100%

அட்டவணை 7.2 தொடர்ச்சி

இல	கருத்திட்டத்தின் பெயர்	ஒப்பந்தத்தாரரின் பெயர்	ஒப்பந்த தொகை வரியுடன் (ருபாய்களில்)	இடைக்காலக் கொடுப்பனவு 01.01.2018 வரைக்கும்	ஸ்தூல முன்னேற்றம் %
58	மிருக மருத்துவ மற்றும் விலங்கு விஞ்ஞானங்கள் பீடத்தின் விலங்கு உற்பத்தி மற்றும் சுகாதார பண்ணைத் துறையில் எல்லையைச் சுற்றி உள்ள சூழலில் மதிலை நிர்மானித்தல்	என் ஈ ஓ கன்ஸ்ட்ரக்ஸன்	2,132,586.50	1,228,895.83	100%
59	முகாமைத்துவ பீடத்தின் பரிந்துரைக்கப்பட்ட மண்டப பணி	என் ஈ ஓ கன்ஸ்ட்ரக்ஸன்	3,457,613.94	691,522.79	Not Attended
60	முகாமைத்துவ பீடத்தின் புதிய கட்டிடத்தின் நுழை வாயிலில் பரிந்துரைக்கப்பட்ட தாழ்வாரம்	என் ஈ ஓ கன்ஸ்ட்ரக்ஸன்	1,209,573.20	810,839.55	100%
61	பேராதனைப் பல்கலைக்கழகத்தின் புதிய கலைக் கட்டிடத்தின் மலசலகூடப் பகுதிகளை மறுசீரமைப்பு செய்தல்	சகான் கன்ஸ்ட்ரக்ஸன்	12,143,275.50	3,344,557.65	15%
62	பிரதான கலக் கட்டிடம் மற்றும் கலையரங்கு ஆகியவற்றின் மலசலக் கூடப் பகுதிகளை மறுசீரமைப்பு செய்தல்	சொயில் என்ஜினியரிங் (பிரைவேட்) லிமிட்டட்	11,729,155.14	2,405,779.60	15%
63	விவசாய பீடத்தின் மஹா இலுப்பல்லம உப வளாகத்தின் புதிய நிர்வாகக் கட்டிடத்திற்கு பரிந்துரைக்கப்பட்ட பாதுகாப்பு கொட்டகை	ஜயருவான் கன்ஸ்ட்ரக்ஸன்	1,301,924.55	-	100%
64	கலைப்பீடத்தின் பிரதான கட்டிடத்தின் துவிச் சக்கர வண்டி தரிப்பிடத்தினை மேம்படுத்துதல்	என் ஈ ஓ கன்ஸ்ட்ரக்ஸன்	525,250.00	367,675.00	100%
65	பல்கலைக்கழகத்தின் கம்பொல வீதியில் (பொறியியல் பீடத்துக்கு முன்னால்) சங்கிலித் தொடர்புடைய வேலியை அமைத்தல்	சகான் கன்ஸ்ட்ரக்ஸன்	4,517,982.00	3,614,385.60	100%
66	இணைந்த சுகாதார விஞ்ஞானங்கள் பீடத்தில் ஊடகதிர் படமெடுப்பு / கதிரியக்க சிகிச்சைக்கான பரிந்துரைக்கப்பட்ட உடற்கூறியல் ஆய்வு கூடம்	ஜயருவான் கன்ஸ்ட்ரக்ஸன்	654,400.50	-	
67	கலைப் பீடத்தின் பரிந்துரைக்கப்பட்ட மெய்யியல் கருத்தரங்கு அறையினை பகுதிகளாக பிரித்தல்	யூ ஆர் எஸ் என்ஜினியர்ஸ்	689,300.00	551,440.00	100%
68	விவசாயப் பீடத்தின் மஹா இலுபல்லம உப வளாகத்தில் இறைச்சிக் கோழிக் கொட்டாரத்தை நிர்மானித்தல்	ஜயருவான் கன்ஸ்ட்ரக்ஸன்	5,855,238.90	4,892,553.23	100%
69	ஒதுக்கப்பட்ட முனையம் கழிவுகளை சேர்த்துக் கொள்வதற்கான பரிந்துரைக்கப்பட்டட ஒதுக்கப்பட்ட முனையங்கள் - ஆண் வகை (பொறியியல் பீடம் வைத்தியப் பீடம் மற்றும் மிருக மருத்துவ மற்றும் விலங்கு விஞ்ஞானங்கள் பீடம்)	சைன் கன்ஸ்ட்ரக்ஸன்	2,274,874.80	-	40%
70	பல்கலைக்கழக பணிக்குழு விடுதி – வகை 01	ரியோ கன்ஸ்ட்ரக்ஸன்	5,947,644.75	4,128,595.86	100%
71	பல்கலைக்கழக பணிக்குழு விடுதி – வகை 02	லுமிநெக்ஸ் (பிரைவேட்) லிமிட்டட்	5,702,827.00	4,314,312.60	100%
72	பல்கலைக்கழக பணிக்குழு விடுதி – வகை 03	பி எச் பீ கன்ஸ்ட்ரக்ஸன்	4,977,450.00	4,330,381.50	100%
73	பல்கலைக்கழக பணிக்குழு விடுதி – வகை 04	லுமிநெக்ஸ் (பிரைவேட்) லிமிட்டட்	5,735,337.50	4,338,907.25	100%
74	பல்கலைக்கழக பணிக்குழு விடுதி – வகை 05	ரியோ கன்ஸ்ட்ரக்ஸன்	6,000,182.50	4,839,277.63	100%
75	பல்கலைக்கழக பணிக்குழு விடுதி – வகை 06	லுமிநெக்ஸ் (பிரைவேட்) லிமிட்டட்	5,830,712.75	4,702,596.59	100%
76	பேராதனைப் பல்கலைக்கழகத்தின் அருனாசலம் விடுதி மறுசீரமைப்பு செய்தல்	சுபசிங்க கன்ஸ்ட்	49,505,258.65	-	Not Started
77	பேராதனைப் பல்கலைக்கழகத்தின் ஜெயதிலக்க விடுதி மறுசீரமைப்பு செய்தல்	பாம்கில் கன்ஸ்ட்ரக்ஸன்	49,126,740.75	14,039,397.22	Not Started
78	மிருக மருத்துவ மற்றும் விலங்கு விஞ்ஞானங்கள் பீடத்தின் மிருக வைத்திய போதனாப் பண்ணையின் பன்றிக் கொட்டாரங்களை விரிவாக்கம் செய்தல்	பி எச் பீ கன்ஸ்ட்ரக்ஸன்	4,189,500.00	2,876,573.81	100%
79	பேராதனைப் பல்கலைக்கழகத்தின் விஞ்ஞானப் பீடத்தின் பரிந்துரைக்கப்பட்ட தாவரவியல் புதிய விரிவுரை அரங்கினை மறு சீரமைப்பு செய்தல்	சகான் கன்ஸ்ட்ரக்ஸன்	6,587,829.91	5,599,655.43	100%
80	பொறியியல் பீடத்தின் தயாரிப்பு பொறியியல் துறையின் பரிந்துரைக்கப்பட்ட ஆய்வுகூடக் கட்டிடத்தினை மறுசீரமைப்பு செய்தல்	பாம்கில் கன்ஸ்ட்ரக்ஸன்	15,666,335.23	10,697,752.38	60%
81	பேராதனைப் பல்கலைக்கழகத்தில் வைத்திய பீடத்தின் சிறு ஓவிய அறையின் மிகுதியான வேலை	ஸ்ரார் பில்ரஸ்ட்	9,142,156.09	-	Not Started
82	பேராதனைப்பல்கலைக்கழகத்தின் இராமநாதன் விடுதியில் கம்பி மீள் இழைத்தல்	சி ஈ எல் லங்கா (பிரைவேட்) லிமிட்டட்	13,917,530.00	-	15%
83	பேராதனைப் பல்கலைக்கழகத்தின் இணைந்த சுகாதர விஞ்ஞானப் பீடத்தின் திவிநெகும கட்டிடத்தினை மறுசீரமைப்பு செய்தல்	ஸ்ரார் பில்ரஸ்ட்	1,856,902.12	1,485,521.70	100%
84	பேராதனைப் பல்கலைக்கழகத் மேல் ஹந்தான புதிய விடுதி கட்டிடத்துக்காக ஒளியூட்டு பாதுகாப்பு முறைமையினை வழங்கலும் உள்ளீடு செய்தலும்	சேசுஞ்ஸ் எலக்றிக்	997,050.00	797,640.00	100%

அட்டவணை7.2 தொடர்ச்சி

இல	கருத்திட்டத்தின் பெயர்	ஒப்பந்தத்தாரரின் பெயர்	ஒப்பந்த தொகை வரியுடன் (ருபாய்களில்)	இடைக்காலக் கொடுப்பனவு 01.01.2018 வரைக்கும்	ஸ்தூல முன்னேற்றம் %
85	பேராதனைப் பல்கலைக்கழகத் மஹாகந்த புதிய விடுதி கட்டிடத்துக்காக ஒளியூட்டு பாதுகாப்பு முறைமையினை வழங்கலும் உள்ளீடு செய்தலும்	சேஞ்ஸ் எலக்றிக்	997,050.00	754,290.00	100%
86	பேராதனைப் பல்கலைகழகத்தின் விஞ்ஞானப் பீடத்தின் இரசாயணவியல் துறையின் பிரதான கட்டிடத்திற்கு மீள் கம்பியிழைத்தல்	சி ஈ எல் லங்கா (பிரைவேட்) லிமிட்டட்	7,550,900.00	-	10%
87	இணைந்த சுகாதார விஞ்ஞானங்கள் பீடத்தின் இணைந்த சுகாதார விஞ்ஞானங்கள் பீட பிரதான கட்டிடத்தின் மேல் மாடியின் மறு சீரமைப்பு செய்தல்	சுபசிங்க கன்ஸ்ட்ரக்ஸன்	9,044,533.57	2,537,410.07	10%
88	பேராதனைப் பல்கலைக்கழகத்தில் விவசாயப்பீடத்தில் மஹா இலுப்பல்லம உப வளாகத்தில் பரிந்துரைக்கப்பட்ட பணிக்குழு அறைக்காக அலுமினியத்தால் பகுதிகளாகப் பிரித்தல்	ஜயருவான் கன்ஸ்ட்ரக்ஸன்	454,940.00	-	5%
89	பேராதனைப் பல்கலைக்கழகத்தில் உடற் கல்வி நிலையத்தின் விளையாட்டுக் கூடத்திற்கு கட்டுருவாக்கத்தை வழங்குதலும் மற்றும் இரும்பு கிரிலை உள்ளீடு செய்வதும்	யூ ஆர் எஸ் என்ஜினியரிங்	3,426,338.75	2,741,071.00	15%
90	பேராதனைப் பல்கலைக்கழகத்தில் மிருக மருத்துவ மற்றும் விலங்கு விஞ்ஞான பீடத்தின் பொது மிருக வைத்திய மற்றும் மருந்தியல் மறுசீரமைப்பு பணி	சகான் கன்ஸ்ட்ரக்ஸன்	7,073,485.26	2,122,045.57	80%
91	பேராதனைப் பல்கலைக்கழகத்தின் கல்பங்களாவில் நீச்சல் தடாகம் ஒன்றினை நிர்மானித்தல்	ஈகோ ரீச் இன்டுஸ்ரியல் செலக்ஸ்சன்	2,790,000.00	1,243,035.00	25%
92	பேராதனைப் பல்கலைக்கழகத்தின் முகாமைத்துவப் பீடத்தின் பீடாதிபதி காரியாலயத்திற்கு பரிந்துரைக்கப்பட்ட பகுதிகளாக பிரித்தல்	பாம்கில் கன்ஸ்ட்ரக்ஸன்	1,636,105.00	-	Not Started
93	பேராதனை போதனா வைத்திய சாலையில் கழிவு நீரில் இருந்து பாதுகாத்துக் கொண்டு கேபியனை தக்கவைத்து கொள்வதற்கு மதிலை அமைத்தல்	ஸ்ரார் பில்ரஸ்ட்	697,935.00	-	Not Started
94	இணைந்த சுகாதார மருத்துவ பீடத்தின் ஆய்வு கூடத்துடன் நிர்வாகக் கட்டிடத்தின் அலுமினியத்தால் பகுதிகளாக வேறாக்குதல்	என் ஈ ஓ பாம்கில் கன்ஸ்ட்ரக்ஸன்	6,196,171.95	1,077,595.12	75%
95	முகாமைத்துவ பீடத்திற்குபரிந்துரைக்கப்பட்ட நிலவனப்பு பகுதித் திட்டமிடலில் வண்டி தரிப்பிடம் ஒன்றும் புதிய பாதையும்	சகான் கன்ஸ்ட்ரக்ஸன்	4,830,402.50	-	5%
96	பேராதனைப் பல்கலைக்கழகத்தின் விஞ்ஞானப்பீடத்தில் புதிய இரசாயணவியல் கட்டிடத்திற்கு பரிந்துரைக்கப்பட்ட செப்பனிடல் கட்டம் II	ஸ்ரார் பில்ரஸ்ட்	6,057,735.68	-	Not Start
97	பேராதனைப் பல்கலைக்கழகத்தின் கலையரங்கின் செப்பனிடல் பணி	சகான் கன்ஸ்ட்ரக்ஸன்	16,115,723.31	4,603,566.99	15%
98	பிரதான கலைப் பீடக கட்டிடத்தின் கூரை வேலையும் மற்றும் நீர் கசிதலை தடுத்தலுக்கும் பரிந்துரைக்கப்பட்ட செப்பனிடல்	பாம்கில் கன்ஸ்ட்ரக்ஸன்	11,422,570.50	3,426,771.15	5%
99	பேராதனைப் பல்கலைக்கழகத்தில் விவசாயப் பீடத்தில் மஹா இலுப்பல்லம உப வளாகத்தின் பரிந்துரைக்கப்பட்ட (சுற்று வட்ட விடுதியின் நுழைவாயில்) பாதை நுழைவு	ஜயருவான் கன்ஸ்ட்ரக்ஸன்	3,015,300.00	904,590.00	5%
100	பேராதனைப் பல்கலைக்கழகத்தில் விவசாய பீடத்தில் மஹா இலுப்பல்லம உப வளாகத்தின் பரிந்துரைக்கப்பட்ட(புதிய விடுதிச் சூழல்) பாதை நுழைவு	ஜயருவான் கன்ஸ்ட்ரக்ஸன்	5,636,437.50	1,690,931.25	5%
101	பேராதனைப் பல்கலைக்கழகத்தில் விவசாய பீடத்தில் மஹா இலுப்பல்லம உப வளாகத்தின் பரிந்துரைக்கப்பட்ட (புதிய விடுதிச் சூழல்) முற கம்பி வேலி அமைத்தல்	ஜயருவான் கன்ஸ்ட்ரக்ஸன்	509,737.50	-	10%
102	பேராதனைப் பல்கலைக்கழகத்தில் இணைந்த சுகாதார விஞ்ஞான பீடத்திற்கும் மற்றும் புதிய 100 விடுதி அறைகளுக்கும் (சேனக்க பிபிலை, மஹாகந்த, மேல் ஹந்தானை மற்றும் இராமநாதன்) பாதுகாப்பு விளக்குத் தூண்கள் பொருத்துதலும் உள்ளீடு செய்தலும்	கிகான் இன்டபிரைசஸ்	4,168,750.00	-	40%
103	பேராதனைப் பல்கலைக்கழகத்தில் இணைந்த சுகாதாரவிஞ்ஞான பீடத்தில் தற்போது உள்ள கட்டிடத்திற்கு பரிந்துரைக்கப்பட்ட நிறப்பூச்சு பூசுதல்	ஸ்ரார் பில்ரஸ்ட்	895,001.30	-	95%
	மொத்தம்		**1,440,081,418.63**	**365,446,882.65**	

7.3 2017 ஆம் ஆண்டுக்கான மறுசீரமைப்பு புதிய கருத்திட்டம்

இல	கருத்திட்டத்தின் பெயர்	ஒப்பந்தத்தாரரின் பெயர்	வழங்கப்பட்ட விருதுக்கான கடிதம்	ஒப்பந்தம் கையெழுத்திடப்பட்ட திகதி	கருத்திட்டம் முடிவுறுத்தப்பட இருக்கும் திகதி	ஒப்பந்த தொகை வரியுடன் (ரூபாய்களில்)	இடைக்காலக் கொடுப்பனவு 01.01.2018 வரைக்கும்	ஸ்தூல முன்னேற்றம் %
1	பேராதனைப்பல்கலக்கழக நீர் வழங்கல் முறைமை புணருத்தாபனம்	என் டபிளியூ எஸ் மற்றும் டி எஸ்	2017-11-28			714,535,924.42	-	0%
2	பேராதனைப் பல்கலைக்கழகத்தின் மீவத்துறயில் உள்ள புதிய பெண்கள் விடுதியைச் சுற்றி முட்கம்பி வேலி அமைத்தல்	ஸ்ரார் பில்ரஸ்ட்	2017-06-14	2017-10-12	2018-03-11	2,537,250.75	-	40%
3	பல் மருத்துவ விஞ்ஞானங்கள் பீடத்தின் பல் மருத்துவ துணைப் பயிற்சி பாடசாலைக் கட்டிடத்தின் படிமுறை II நிா்மானித்தல் .	யவின்ரோ என்ஜினியரிங்	2017-09-08	2017-10-10	2018-04-11	9,087,950.55	1,541,913.14	10%
4	பேராதனைப் பல்கலைக்கழகத்தின் புதிய கலைக் கட்டிடத்தின் மலசலகூடப் பகுதிகளை மறுசீரமைப்பு செய்தல்	சகான் கன்ஸ்ட்ரக்ஸன்	2017-09-28	2017-10-02	2018-04-01	12,143,275.50	3,344,557.65	15%
5	பிரதான கலக் கட்டிடம் மற்றும் கலையரங்கு ஆகியவற்றின் மலசலக் கூடப் பகுதிகளை மறுசீரமைப்பு செய்தல்	சொயில் என்ஜினியரிங் (பிரைவேட்) லிமிட்டட்	2017-05-05	2017-05-19	2018-05-18	11,729,155.14	2,405,779.60	15%
6	பேராதனைப் பல்கலைக்கழகத்தின் அருனாசலம் விடுதி மறுசீரமைப்பு செய்தல்	சுபசிங்க கன்ஸ்	2017-10-30			49,505,258.65	-	Not Started
7	பேராதனைப் பல்கலைக்கழகத்தின் ஜெயதிலக்க விடுதி மறுசீரமைப்பு செய்தல	பாம்கில் கன்ஸ்ட்ரக்ஸன்	2017-10-30	2017-11-06	2018-11-05	49,126,740.75	14,039,397.22	Not Started
8	பேராதனைப் பல்கலைக்கழகத்தின் விஞ்ஞானப் பீடத்தின் பரிந்துரைக்கப்பட்ட தாவரவியல் புதிய விரிவுரை அரங்கினை மறு சீரமைப்பு செய்தல்	சகான் கன்ஸ்ட்ரக்ஸன்	2017-05-05	2017-05-18	2017-11-17	6,587,829.91	5,599,655.43	100%
9	பேராதனைப் பல்கலைக்கழகத்தில் வைத்திய பீடத்தின் சிறு ஓவிய அறையின் மிகுதியான வேலை	ஸ்ரார் பில்ரஸ்ட்	2017-09-28			9,142,156.09	-	Not Start
10	பேராதனைப்பல்கலைக்கழகத்தின் இராமநாதன் விடுதியில் கம்பி மீள் இழைத்தல்	செல் லங்கா (பிரைவேட்) லிமிட்டட்	2017-09-28	2017-10-17	2018-04-16	13,917,530.00	-	15%
11	பேராதனைப் பல்கலைக்கழகத்தின் இணைந்த சுகாதர விஞ்ஞானப் பீடத்தின் திவிநெகும கட்டிடத்தினை மறுசீரமைப்பு செய்தல்	ஸ்ரார் பில்ரஸ்ட்	2017-06-14	2017-08-09	2017-12-08	1,856,902.12	1,485,521.70	100%
12	பேராதனைப் பல்கலைக்கழகத் மேல் ஹந்தான புதிய விடுதி கட்டிடத்துக்காக ஒளியூட்டு பாதுகாப்பு முறைமையினை வழங்கலும் உள்ளீடு செய்தலும்	சேன்ஞ் எலக்ரிகல்	2017-03-14	2017-03-27	2017-05-26	997,050.00	797,640.00	100%
13	பேராதனைப் பல்கலைக்கழகத் மஹாகந்த புதிய விடுதி கட்டிடத்துக்காக ஒளியூட்டு பாதுகாப்பு முறைமையினை வழங்கலும் உள்ளீடு செய்தலும்	சேன்ஞ் எலக்ரிகல்	2017-03-14	2017-03-27	2017-05-26	997,050.00	754,290.00	100%
14	பேராதனைப் பல்கலைகழகத்தின் விஞ்ஞானப்பீடத்தின் இரசாயணவியல் துறையின் பிரதான கட்டிடத்திற்கு மீள் கம்பியிழைத்தல்	செல் லங்கா (பிரைவேட்) லிமிட்டட்	2017-09-27	2017-10-10	2018-04-09	7,550,900.00	-	10%

அட்டவணை 7.3 தொடர்ச்சி

இல	கருத்திட்டத்தின் பெயர்	ஒப்பந்தத்தாரரின் பெயர்	வழங்கப்பட்ட விருதுக்கான கடிதம்	ஒப்பந்தம் கையெழுத்திடப்பட்ட திகதி	கருத்திட்டம் முடிவுறுத்தப்பட இருக்கும் திகதி	ஒப்பந்த தொகை வரியுடன் (ரூபாய்களில்)	இடைக்காலக் கொடுப்பனவு 01.01.2018 வரைக்கும்	ஸ்தூல முன்னேற்றம் %
15	இணைந்த சுகாதார விஞ்ஞானங்கள் பீட பிரதான கட்டிடத்தின் மேல் மாடியின் மறு சீரமைப்பு செய்தல்	சுபசிங்க கன்ஸ்	2017-09-27	2017-11-09	2018-05-08	9,044,533.57	2,537,410.07	10%
16	பேராதனைப் பல்கலைக்கழகத்தில் விவசாயப்பீடத்தில் மஹா இலுப்பல்லம உப வளாகத்தில் பரிந்துரைக்கப்பட்ட பணிக்குழு அறைக்காக அலுமினியத்தால் பகுதிகளாகப் பிரித்தல்	ஜயருவான் கன்ஸ்ட்ரக்ஸன்	2017-10-30	2017-11-20	2018-01-19	454,940.00	-	5%
17	பேராதனைப் பல்கலைக்கழகத்தில் உடற் கல்வி நிலையத்தின் விளையாட்டுக் கூடத்திற்கு கட்டுருவாக்கத்தை வழங்குதலும் மற்றும் இரும்பு கிரிலை உள்ளீடு செய்வதும்	யூ ஆர் எஸ் என்ஜினியரிங்	2017-05-05	2017-05-23	2017-07-21	3,426,338.75	2,741,071.00	15%
18	பேராதனைப் பல்கலைக்கழகத்தில் மிருக மருத்துவ மற்றும் விலங்கு விஞ்ஞான பீடத்தின் பொது மிருக வைத்திய மற்றும் மருந்தியல் மறுசீரமைப்பு பணி	சகான் கன்ஸ்ட்ரக்ஸன்	2017-09-27	2017-10-02	2018-02-01	7,073,485.26	2,122,045.57	80%
19	பேராதனைப் பல்கலைக்கழகத்தின் கல்பங்களாவில் நீச்சல் தடாகம் ஒன்றினை நிர்மானித்தல்	ஈகோ ரீச் இன்டுஸ்ரியல் செலக்ஸ்சன்	2017-07-28	2017-08-08	2018-02-07	2,790,000.00	1,243,035.00	25%
20	பேராதனைப் பல்கலைக்கழகத்தின் முகாமைத்துவ பீடத்தின் பீடாதிபதி காரியாலயத்தினுடைய பரிந்துரைக்கப்பட்ட பகுதிகளாக பிரித்தல்	பார்ம்கில் கன்ஸ்ட்ரக்ஸன்	2017-10-30	2017-11-06	2018-05-05	1,636,105.00	-	Not Started
21	பேராதனை போதனா வைத்திய சாலையில் கழிவு நீரில் இருந்து பாதுகாத்துக் கொண்டு கேபியனை தக்கவைத்து கொள்வதற்கு மதிலை அமைத்தல்	ஸ்ரார் பில்ரஸ்ட்	2017-10-30			697,935.00	-	Not Start
22	பேராதனைப் பல்கலைக்கழகத்திலுள்ள இராமநாதன் விடுதியின் மலசலகூடம் திருத்தியமைத்தல்	ஸ்ரார் பில்ரஸ்ட்	2017-04-25	2017-05-22	2017-07-21	939,628.71	903,199.25	100%
23	இணைந்த சுகாதார மருத்துவ பீடத்தின் ஆய்வு கூடத்துடன் நிர்வாகக் கட்டிடத்தின் அலுமினியத்தால் பகுதிகளாக வேறாக்குதல்	என் ஈ ஓ கன்ஸ்ட்ரக்ஸன்	2017-07-28	2017-08-17	2017-09-15	6,196,171.95	1,077,595.12	75%
24	முகாமைத்துவ பீடத்திற்குபரிந்துரைக்கப்பட்ட நிலவனப்பு பகுதித் திட்டமிடலில் வண்டி தரிப்பிடம் ஒன்றும் புதிய பாதையும்	சகான் கன்ஸ்ட்ரக்ஸன்	2017-10-31			4,830,402.50	-	5%
25	பேராதனைப் பல்கலைக்கழகத்தின் விஞ்ஞானப்பீடத்தில் புதிய இரசாயணவியல் கட்டிடத்திற்கு பரிந்துரைக்கப்பட்ட செப்பனிடல் கட்டம் II	ஸ்ரார் பில்ரஸ்ட்	2017-10-31			6,057,735.68	-	Not Started
26	பேராதனைப் பல்கலைக்கழகத்தின் கலையரங்கின் செப்பனிடல் பணி	சகான் கன்ஸ்ட்ரக்ஸன்	2017-09-27	2017-10-02	2018-10-01	16,115,723.31	4,603,566.99	15%
27	பிரதான கலைப் பீடக கட்டிடத்தின் கூரை வேலையும் மற்றும் நீர் கசிதலை தடுத்தலுக்கும் பரிந்துரைக்கப்பட்ட செப்பனிடல்	பாம்கில் கன்ஸ்ட்ரக்ஸன்	2017-09-27	2017-11-06	2018-05-05	11,422,570.50	3,426,771.15	5%

அட்டவணை 7.3 தொடர்ச்சி

இல	கருத்திட்டத்தின் பெயர்	ஒப்பந்தத்தாரரின் பெயர்	வழங்கப்பட்ட விருதுக்கான கடிதம்	ஒப்பந்தம் கையெழுத்திடப்பட்ட திகதி	கருத்திட்டம் முடிவுறுத்தப்பட இருக்கும் திகதி	ஒப்பந்த தொகை வரியுடன் (ரூபாய்களில்)	இடைக்காலக் கொடுப்பனவு 01.01.2018 வரைக்கும்	ஸ்தூல முன்னேற்றம் %
28	பேராதனைப் பல்கலைக்கழகத்தில் விவசாயப் பீடத்தில் மஹா இலுப்பல்லம உப வளாகத்தின் பரிந்துரைக்கப்பட்ட (சுற்று வட்ட விடுதியின் நுழைவாயில்) பாதை நுழைவு	ஜயருவான் கன்ஸ்ட்ரக்ஸன்	2017-10-30	2017-11-20	2018-02-19	3,015,300.00	904,590.00	5%
29	பேராதனைப் பல்கலைக்கழகத்தில் விவசாய பீடத்தில் மஹா இலுப்பல்லம உப வளாகத்தின் பரிந்துரைக்கப்பட்ட(புதிய விடுதிச் சூழல்) பாதை நுழைவு	ஜயருவான் கன்ஸ்ட்ரக்ஸன்	2017-10-30	2017-11-20	2018-02-19	5,636,437.50	1,690,931.25	5%
30	பேராதனைப் பல்கலைக்கழகத்தில் விவசாய பீடத்தில் மஹா இலுப்பல்லம உப வளாகத்தின் பரிந்துரைக்கப்பட்ட (புதிய விடுதிச் சூழல்) முற் கம்பி வேலி அமைத்தல்	ஜயருவான் கன்ஸ்ட்ரக்ஸன்	2017-10-30	2017-11-20	2018-01-19	509,737.50	-	10%
31	பேராதனைப் பல்கலைக்கழகத்தில் இணைந்த சுகாதார விஞ்ஞான பீடத்திற்கும் மற்றும் புதிய 100 விடுதி அறைகளுக்கும் (சேனக்க பிபிலை, மஹாகந்த, மேல் ஹந்தானை மற்றும் இராமநாதன்) பாதுகாப்பு விளக்குத் தூண்கள் பொருத்துதலும் உள்ளீடு செய்தலும்	கிகான் என்ரபிரைசஸ்	2017-10-30	2017-11-12	2018-05-10	4,168,750.00	-	40%
32	பேராதனைப் பல்கலைக்கழகத்தில் இணைந்த சுகாதாரவிஞ்ஞான பீடத்தில் தற்போது உள்ள கட்டிடத்திற்கு பரிந்துரைக்கப்பட்ட நிறப்பூச்சு பூசுதல்	ஸ்ரார் பில்ரஸ்ட்	2017-10-30	2017-11-10	2017-12-09	895,001.30	-	95%
						974,625,770.41	**51,218,970.14**	

7.4 2017 ஆம் ஆண்டுக்கான புதிய மூலதன கருத்திட்டம்

இல	கருத்திட்டத்தின் பெயர்	ஒப்பந்தத்தாரரின் பெயர்	வழங்கப்பட்ட விருதுக்கான கடிதம்	ஒப்பந்தம் கையெழுத்திடப்பட்ட திகதி	கருத்திட்டம் முடிவுறுத்தப்பட இருக்கும் திகதி	ஒப்பந்தம் கையெழுத்திடப்பட்ட திகதி	கருத்திட்டம் முடிவுறுத்தப்பட இருக்கும் திகதி	ஸ்தூல முன்னேற்றம் %
1	பொறியியல் பீடத்தின் இயந்திர பொறியியல் துறையின் மேம்பாட்டின் வடிவமைப்பும் மற்றும் நிர்மானமும்	சதுட்ட பில்டஸ்ட் (பிரைவேட்)லிமிட்டட்	2017-05-16	2017-05-19	2018-11-18	149,269,367.50	52,497,192.00	35%
2	பேராதனைப் பல்கலைக்கழகத்தின் பிரதான நூலகத்தின் விஸ்தரிப்பிற்கு பரிந்துரைக்கப்பட்ட வடிவமைப்பும் நிர்மானமும்	ஏ பி சி கான்டக்ஸ்டன்	2017-07-21	2017-07-26	2020-01-25	252,574,500.00	43,926,000.00	6%
3	பேராதனைப்பல்கலைக்கழகத்தின் பொறியியல் பீடத்தின் கணணி நிலையம், பொறியியல் முகாமைத்துவம் மற்றும் பொறியியல் ஆராய்ச்சி மற்றும் பட்டப் பின்படிப்பு ஆகியவற்றுக்கான நான்கு மாடிக் கட்டிடத்தின் வடிவமைப்பும் நிர்மானமும்	சதுட்ட பில்டஸ்ட் (பிரைவேட்)லிமிட்டட்	2017-07-21	2017-08-09	2020-02-08	294,199,325.00	68,167,787.50	15%
4	பேராதனைப் பல்கலைக்கழகத்தின் விளையாட்டு மைதானத்தைச் சுற்றி சீரான ஓட்டத்திற்கான தடத்தினை நிர்மானித்தல்	மைக்ரோ கொன்ஸ்ட்	2017-10-19	2017-11-14	2018-05-11	27,375,831.65	4,541,014.20	
						723,419,024.15	**169,131,993.70**	

8 நிதி அறிக்கை

8.1 நிதியியல் அறிக்கை – 2017

(நிதியாளர்: திரு ஈ ஏ ஆர் எம் எதிரிசிங்க)

அடைவுகள்

பேராதனைப் பல்கலைக்கழகம் பொதுத் திறைசேரியில் இருந்து மீண்டெழும் மற்றும் மூலதன செலவுகளாக முறையே ரூபா. 4349.3 மில்லியன் மற்றும் ரூபா. 800 மில்லியன் களை ஒதுக்கி இருந்தது. இது பல்கலைக்கழகத்தின் இலக்கினை முடிந்தளவு உச்ச பட்ச ரீரியாக அடைந்து கொள்வதற்கு மேலே குறிப்பிடப்பட்ட நிதி வரையறைகளைக் கொண்டு பயன்படுத்தி முகாமைப் படுத்துவதற்கு முடியுமானதாக இருந்தது. எல்லா கணக்கியல் சட்ட திட்ட நடவடிக்கைகளும் நிதி முகாமைத்துவ சட்ட வரைபுகளுக்கு அமைய நடைமுறைப் படுத்தப்பட்டதுடன் மற்றும் இந்தக் கணக்குகள் 9 கல்விப் பீடங்களுக்கும் 79 கல்வித் துறைகளுக்கும் மற்றும் 15 துணையான நிலையங்களுக்கும் உட்படுத்தப்பட்டன. இந்தாண்டு மீளாய்வுக்குள் ரூபா 144 மில்லியன் அதன் துணை நடவடிக்கைகளில் இருந்து பல்கலைக்கழகம் உருவாக்கிக் கொண்டன.

தங்குமிட வசதிகளைக் கொண்ட ஒரு பல்கலைக்கழகம் என்ற வகையில் உள்வாரி மாணவர்கள் 12, 623 பேரையும், வெளிவாரி மாணவர்கள் 15, 627 பேரையும் மற்றும் பட்டப்பின்படிப்பு மாணவர்கள் 7050 பேரையும் மேலும் பணம் செலுத்தி ஒன்பது பீடங்கள் மற்றும் நிலையங்கள் மூலம் நடாத்தப்படும் டிப்ளோமாப் பாடநெறிகளையும் வழங்குவதன் மூலம் சகல பீடங்களும் அவர்களது கற்கை நிகழ்ச்சிகளை கொண்டு செல்லக் கூடியதாக இருக்கின்றது.

மூலதன மற்றும் மீண்டெழும் மானியங்கள்
பல்கலைக்கழகமானது ஏறக் குறைய சகல மூலதன ஒதுக்கீடுகளையும் 2017 ஆம் ஆண்டு திறைசேரியில் இருந்து பெற்றுக் கொண்டது. அதன் பிரகாரம் பல்கலைக்கழகம் ஏற்கனவே திட்ட மிடப்பட்ட மூலதனக் கருத்திட்டங்களை திருப்திகரமாக முடிவுறுத்துவதற்கு இயலுமாக இருந்தது. இந்த வருடத்தில் மீண்டெழும் கணக்கு நடவடிக்கைகள் பல்கலைக்கழகத்தால் பெற்றுக் கொள்ளப்பட்ட உண்மையான ஒதுக்கீடுகள் மூலமாக விருந்தது

எதிர்காலத் திட்டங்கள்

பேரவையின் நிதி நிர்வாகத் துறையும் மற்றும் பீடங்களின் நிதித் துறைகளும் தேவையான அறிவுறுத்தல்களை மற்றும் செயற்பாட்டு நிதிக்கான சுமூகமாக சகல பீடங்கிலும் நிலையங்களிலும் வழங்கி வருகின்றது அதை விட மேலும் கீழ் வரும் நடவடிக்கைகள் 2017 இல் இருந்து ஆரம்பிக்கப்படுகின்றது.

- **நிலையான சொத்துக்கள் பதிவேடு**
  நிரந்தர சொத்துக்கள் பதிவேடானது ஏற்கனவே பல சொத்துகளுக்கு முடிவுறுத்தப் பட்டுள்ளதுடன் மேலும் மிஞ்சிய பகுதிகள் பதிவு செய்யப்பட்டுக் கொண்டும் மதிப்பிடப்பட்டுக் கொண்டும் நடைமுறையில் உள்ளன. இணையத் தளத்தை அடிப்படையாகக் கொண்ட மென்பொருள் அந்த ஆண்டின் நிதிக் கூற்றுகளுடன் இணைந்து அறிமுகப் படுத்தப்பட்டு முதல் ஆண்டில் பயன்படுத்தப்பட்ட நிரந்தர சொத்துப் பதிவேடுகளை மேம்படுத்தி பெறுமதிகள் மதிப்பிடப்பட்டு தற்பொழுது முடிவுறுத்தப்பட்டுள்ளன. பல்கலைக்கழகத்தின் நிரந்தர சொத்துக்கள் உட்பட சகல இருப்பெடுப்பு பொருட்களுக்கும் நிரந்தர சொத்துக்கள் முறைமை விருத்தி செய்யப்பட்டு மேலும் விரிவு படுத்திய முறைமையினை திட்ட மிட்டதுடன் அதனை வருடாந்த இருப்பெடுப்பு செயற்பாட்டினையும் கொண்டு செல்லப்படுகின்றது.

- **நிதித் துறையினை மீள் கட்டமைத்தல்**
  நிதித்துறையானது வெளிப்படைத் தன்மையினையும், பொறுப்புடைமையினையும் சகல கொடுக்கல் வாங்கல்களிலும் கொண்டு செல்வதில் நடைமுறையில் கொண்டுள்ளதுடன் மற்றும் சகல உத்தியோகத்தர்களுக்கும் கடமைகள் குறித்து ஒதுக்கபட்டுள்ளதுடன் மேலும் பல்கலைக்கழக பணிக்குழுவினருக்கு தரமான சேவையை வழங்குவதுடன் காலத்துக்கு ஏற்ப தேவையான ஏனைய பயன்களை பல்கலைக்கழகத்துக்கு வழங்கப்பட்டும் வருகின்றது.

- **எம் ஐ எஸ் முறைமையினை மேம்படுத்துதல்**
  பல்கலைக்கழகமானது எம் ஐ எஸ் முறைமையினை அறிமுகப்படுத்தி செயற்பாட்டில் கொண்டுள்ளதுடன் பல்கலைக்கழகத்தின் சுமூகமான செயற்பாடுகளுக்கான நிறுவன வளத்திற்கு திட்டத்தை வகுக்கின்றது. தற்பொழுது ஏலமிடுவதற்கான சேவையினை பொருத்தமான வழங்குனருக்கு வழங்குவதற்கு மதிப்பீட்டு நடவடிக்கைகள் நடைபெற்று வருகின்றன. மேலும் நாம் ஏற்கனவே தரவுத் தளத்துடன் தொடர்பான இணையத் தளத்தினை அடிப்படையாக கொண்ட முறைமையினை பல்கலைக்கழக ஊழியர்களுக்கு சம்பள விபரங்களை வழங்குவதற்கும் மற்றும் காகித வேலைகளைக் குறைப்பதற்கு எதிர்பார்க்கப்பட்டு மேலும் பதிவறையின் நடவடிக்கைகளையும் குறைத்து நேரத்தை மிதப்படுத்தும் பெறுபேறாகவும் இது அமைவதற்கு வழி கோலியுள்ளோம்.

மேலும், நிதி நிர்வாகத் துறையானது பல்கலைக்கழக நோக்கு இலக்கு மற்றும் குறிக் கோள்களை அடைந்து கொள்வதற்கான முகாமைத்துவத்தின் திட்டத்திற்கு உச்ச பட்சத்தில் உதவியை வழங்குவதாக விளங்குகின்றது.

8.2 கணக்காய்வு குழு அறிக்கை – 2017

(கணக்காய்வுக் குழுத் தலைவா்: திரு யூ டபிளியூ அத்தனாயக்க)

அறிமுகம்

கணக்காய்வுக் குழு பேராதனை பல்கலைக்கழகத்தின் மூன்று நிறைவேற்று ஆதிக்க மூதவை அங்கத்தவா்கள் அல்லாத உறுப்பினா்களை நல்லாட்சியின் பொது நிறுவன வழி காட்டி பந்தியில் காணப்படும் 7.4.1 சரத்தின் பிரகாரம் 2017 ஆண்டில் நியமித்தது.

2017 ஆம் ஆண்டில், 04 கணக்காய்வுக் குழுக் கூட்டம் உபவேந்தா், பிரதி உப வேந்தா், பதிவாளா், நிதியாளா் மற்றும் உரிய நிா்வாகத் துறைப் பணிக்குழுவினா் வருகை தருணா்களாக மேலதிகமாக கணக்காய்வுக் குழு உறுப்பினா்கள் கலந்து கொள்ளலுடன் நடைபெற்றது. பேராதனைப் பல்கலைக்கழகத்தின் கணக்காய்வு மேலதிகாரி இலங்கை கணக்காய்வாளா் நாயகத்தின் பிரதி நிதியாக கலந்து கொண்டாா். கணக்காய்வுக் குழு அதன் கடமைகளை நல்லாட்சிக்கான பொது நிா்வன வழிகாட்டிக்கு அமைவாகவும் அதில் குறிப்பிடப்பட்டுள்ள கோட்பாடுகளுக்கு அமைவாகவும் சிபாா்சுகளை பலப்படுத்தி பேராதனைப் பல்கலைக்கழகத்தில் நிதி முகாமைத்துவ மற்றும் நிா்வாக மேம்பாட்டு சட்ட திட்டங்களை உள்ளக கட்டுப்பாட்டு முறைமையில் செயன்முறைப் படுத்தியது.

இந்த ஆண்டுக்குள் நடைபெற்ற முன்னேற்றங்கள்

கணக்காய்வுக் குழுவின் மீளாய்வுக்கு உட்படுத்தப்பட்ட இந்த ஆண்டின் இலக்கினை நோக்கி குறிக்கோளினை அடைந்து கொள்வதற்காக அது மேற் கொண்ட பல சிபாரிசுகள், அறிவுறுத்தல்கள் மற்றும் பரிந்துரைகள் ஆகியன வழிகோல்வதாக உள்ளன அவற்றில் சிலவற்றினை கீழே சுருக்கமாக குறிப்பிட்டுக் கொள்ள முடியும்.

- பேராதனைப் பல்கலைக்கழகம் 2016 டிசம்பா் 31 இல் முடிந்த நிதியாண்டுக்காக கணக்காய்வாளா் நாயகத்தின் நிதிக் கூற்றுகளுக்கு பெறுமதியுடைய கணக்காய்வு அபிப்பிராயங்களை பெற்றுக் கொள்ளக் கூடியதாக இருந்தது.
- 2017 ஆம் ஆண்டுக்குரிய 20 உள்ளகக் கணக்காய்வு அறிக்கைகளில் மீளாய்வுக்கு உட்படுத்தப்பட்ட, மதிப்பிடப்பட்ட மற்றும் சிபாரிசுகள் செய்யப்பட்ட பட்டப் பின்படிப்பு நிறுவனங்களின் அறிக்கைகள் உட்பட சகலதும் பேராதனைப் பல்கலைக்கழகத்தில் உள்ளகக் கணக்காய்வுப் பிரிவினால் வழங்கப் பட்டுள்ளன
- கணக்காய்வு வினவுகளினாலும் மற்றும் கணக்காய்வு நாயகத்தின் அறிக்கைகளினாலும் மறுமொழி அளிக்க முடியாத குறைபாடுகளையும் இடைவெளிகளையும் பூா்த்தி செய்வதற்கு பேராதனைப் பல்கலைக்கழகத்தின் வெளிவாாி கணக்காய்வாளா் மற்றும் பணிக்கப்பட்ட உத்தியோகத்தா்கள் மற்றும் உள்ளக கணக்காய்வாளா்கள் ஆகியோருடன் உடன்படிக்கை செய்யப்பட்டது.
- பிணைகளையும் ஒப்பந்தங்களையும் மீறியவா்களிடம் இருந்து மீளப் பெறும் செயல் முறைகள் தொடா்ச்சியாக கண்காணிக்கப்பட்டு வருகின்றன.
- கணக்காய்வு வினவுகளுடன் தொடா்புடைய மறு மொழிகளும் அதற்கான நடவடிக்கைகளும் தொடா்ச்சியாக கண்காணிக்கப்பட்டு வருகின்றன.
- மீளாய்வுக்கு உட்படுத்தப்பட்ட, மதிப்பிடப்பட்ட மற்றும் சிபாரிசுகள் செய்யப்பட்ட உள்ளக கட்டுப்பாட்டு முறைமை மூலம் பல்கலைக்கழக பணிக்குழுவினருக்கான கடன் வழங்குதல் தங்கு தடையின்றி நடைபெறுகின்றது.
- மாதாந்த அடிப்படையில் அலுவலக மட்டங்களில் செயன் முறை மீளாய்வுக் கூட்டங்களை நடத்தும் படி சகல நிா்வாகத் துறை உத்தியோகத்தா்களுக்கு ஆலோசனை வழங்கப்படல்
- பல்கலைக்கழக ஆட்சி முறைமையினைப் பற்றிய அவா்களுடைய அறிவினை அதிகரித்துக் கொள்வதற்கு சகல நிா்வாகத் துறை உத்தியோகத்தா்களையும் கணக்காய்வுக் குழுவிற்கு அழைத்தல்.
- உள்ளக கணக்காய்வுப் பிரிவானது அதன் வருடாந்த கணக்காய்வுத் திட்டத்திற்கு மேலதிகமாக 2017 ஆம் ஆண்டுக்கான அவா்களின் அன்றாட முன் கணக்காய்வு நடவடிக்கைகளின் சாராம்சத்தினை ஏற்கனவே பூா்த்தி செய்யப்பட்டுள்ளன.

- <u>முன் கணக்காய்வுகள்</u>

	பேராதனை பல்கலைக்கழகம்	மனிதவியல் மற்றும் சமூக விஞ்ஞானங்களுக்கான பட்டப் பின்படிப்பு நிறுவகம்	விவசாய பட்டப் பின்படிப்பு நிறுவகம்	விஞ்ஞான பட்டப் பின்படிப்பு நிறுவகம்
பல்கலைக்கழக சேமலாப நிதி (நிரந்தரம்)	135	01	-	-
பல்கலைக்கழக சேமலாப நிதி (தற்காலிகம்)	448	01	-	-
ஓய்வூதியப்பணிக் கொடை	118	-	-	-
ஓய்வூதியப் பணிக்கொடை நிலுவை	25	01	-	-
ஓய்வூதியங்கள்	09	-	-	-
பிணைகளும் மற்றும் ஒப்பந்தங்களும்	40	-	-	-
நிர்மான ஒப்பந்தங்களுக்கான ஊதியம்	52	-	-	-
சம்பள நிலுவைகள்	05	-	-	-
உள்ளக கணக்காய்வு அறிக்கைகள்	16	04	-	-

முன் கணக்காய்வு நடவடிக்கைகளுடன் தொடர்புடைய 2017 ஆம் ஆண்டுக்குள் சேமிக்கப்பட்ட 2,107,245.69 ரூபா தொகை

- அரச கணக்காய்வு வினவுகள்
  கணக்காய்வாளர் நாயகத்திடம் இருந்து கிடைக்கப் பெற்ற கணக்காய்வு வினவுகளின் எண்ணிக்கை பல்கலைக்கழக உள்ளகக் கட்டுப்பாட்டு முறைமையின் மேம்படுத்தலின் பிரகாரம் குறைக்கப்பட்டுள்ளது.

Year	கணக்காய்வு வினவுகளின் எண்ணிக்கை	மறு மொழிகள்	மறு மொழி அளிக்கப்படாத கணக்காய்வு வினவுகளின் எண்ணிக்கை
2014	74	74	-
2015	45	45	-
2016	41	41	-
2017	25	25	-

தோல்விகளும் நியாயப்படுத்தல்களும்

உள்ள கணக்காய்வுப்பிரிவு அவர்களினுடைய உள்ளக கணக்காய்வுகளுக்கு அப்பால்மிகவும் வரையறைக்கப்பட்டுள்ள மனிதவளத்திற்கும் மற்றும் மூலதன வளங்களின் கீழ் அனுமதித்த உள்ளக கணக்காய்வுத் திட்டத்தினை விரிவு படுத்தி உள்ளது. தற்பொழுது, உள்ளக கண்காய்வுப் பிரிவு அதன் உள்ளக கணக்காய்விற்கான கடமைகளை பேராதனைப் பல்கலைக்கழகத்திற்கு மட்டுமின்றி மேலும் விவசாய பட்டப் பின்படிப்பு நிறுவகம், விஞ்ஞானபட்டப் பின்படிப்பு நிறுவகம், மனிதவியல் மற்றும் சமூகவிஞ்ஞானங்கள் பட்டப் பின்படிப்பு நிறுவகம் ஆகியவற்றுக்கும் விரிவு படுத்தி உள்ளது.

எதிர்காலத் திட்டங்கள்

கணக்காய்வுக் குழு அதன் குறிக்கோள்களை முறைமைகளுடனும் மற்றும் கட்டுப்பாட்டுகளுடனும் அதன் சிபாரிசுகளுடனும் மீளாய்வு செய்வதற்கும், உள்ளக கட்டுப்பாட்டு முறைமையினை பலப்படுத்துவதற்கும், பேராதனைப்பல்கலைக்கழகத்தினதும் அதனுடன் இணைக்கப்பட்ட பட்டப் பின்படிப்பு நிறுவகங்களினதும் நிதியியல் மற்றும் நிர்வாகத்துறை விதிகளை மேம்படுத்திக் கொள்வதற்காக திட்டமிட்டுக் கொண்டிருக்கின்றது.

8.3 2016 மற்றும் 2017களில் மொத்த வரவு ஒப்பீடு

	2016 (ரூபா.)	**2017 (ரூபா.)**
அரசமானியம்		
மீண்டெழும் மானியம்		
தனிப்பட்டஊதியங்கள்	3,640,000,000	3,897,300,000
மீண்டெழும் ஏனையவை	710,000,000	452,000,000
மஹாபொல		
திறைசேரி	165,398,600	147,392,000
நம்பிக்கைநிதி	185,893,950	144,321,650
மாணவர் உதவிப் பணமானியங்கள்	25,858,600	24,902,300
ஏனைய மானியங்கள்(பல்கலைக்கழகமானியங்கள் ஆணைக்குழு)		
மூலதனமானியம		
புணருத்தாபனமற்றும் மூலதனசொத்துக்களின் மேம்பாடு	77,000,000	117,600,000
நிரந்தரசொத்துக்களின் சேர்ப்பு	383,000,000	190,000,000
நிர்மானக் கருத்திட்டம்	913,000,000	428,000,000
அறிவுப் பரப்பினைவிரிவுபடுத்தலும் மற்றும்சர்வதேசதரஅபிவிருத்தி		
மாணவர்களுக்கானதிறன்கள் அபிவிருத்தி	40,000,000	25,000,000
ஆராய்ச்சிகளைவலுப்படுத்துதல் Strengthening Research	100,000,000	40,000,000
சர்வதேசமட்டத்தில் ஏழு பல்கலைக்கழகங்களைமேம்படுத்துதல		
பல்கலைக்கழககுடியிருப்புசமுதாயகருத்திட்டம்		
ஏனைய(தயவுசெய்துகுறிப்பிடவும்)		
மீண்டெழும் மானியம்		6,100,000.00
மூலதனமானியம் (பல்கலைக்கழகமானியங்கள் ஆணைக்குழு)	53,733,690	25,000,000
உருவாக்கப்பட்டவருமானம்		
சுய - நிதியிடல் செயற்பாடுகள் -தேறியபெறுமதி	22,055,012	1,259,141
சகல ஏனைய உள்ளகவருமானம்	219,506,363	267,134,540
மொத்தம்	**6,535,446,215**	**5,766,009,631**

8.4 2016 மற்றும் 2017களில் மூலதனச் செலவுகள்

மூலதனச் செலவுகள்		அரசமானியம்		உருவாக்கப்பட்டவருமானம்		ஏனைய மானியம்		மொத்தசெலவு	
		2017(ரூபாய் களில்)	2016(ரூபாய் களில்)	2017(ரூபாய் களில்)	2016((ரூபாய் களில்)	2017(ரூபாய்க ளில்)	2016((ரூபா ய்களில்)	2017(ரூபாய் களில்)	2016(ரூபாய் களில்)
நிர்மானக் கருத்திட்டங்கள்		428,000	624,967	63,895.02	-		-	591,895	624,967
சொத்துக்களின் சேர்ப்புகள்	தளபாடங்கள் மற்றும் அலுவலகஉபகரணங்கள்	190,000	383,000	37,923	2,375	-	-	227,923	385,375
	இயந்திரங்கள்								
	கட்டிடங்கள் மற்றும் கட்டமைப்புக்கள்								
	வஸ்திரங்கள்								
	ஏனையவை (தயவுசெய்துகுறிப்பிடவும்)								
	நூல்களும் மற்றும்சஞ்சிகைகள்								
புணருத்தாபனம் மற்றும் மூலதனச் சொத்துக்கள் பராமரிப்பு		117,000	302,671	129,006		25,600.00	-	271,606	302,671
மனிதவள மூலதனஅபிவிருத்திக் கருத்திட்டங்கள்	பட்டப் படிப்பு/கலாநிதிப் பட்டகருத்திட்டங்கள்	11,432	19,075		-		-	11,432	19,075
	தகவல் தொலைத் தொடர்புதொழிநுட்பஅபிவிருத்தி								
	அனைத்து ஏனைய கருத்திட்டங்கள்								
ஆராய்ச்சிவலுப் படுத்தல்		34,400	100,000		-	-	-	34,400	100,000
ஏனைய (ஜஎன் ஆர் சி)			-	10,748	13,303	-	-	10,748	13,303
பல்கலைக்கழகமானியங்கள் ஆணைக்குழு)மானியம்			-		-	-	-	-	-
மொத்தம்		**780,832**	**1,429,714**	**341,572**	**15,678**	**25,600**	**-**	**1,148,004**	**1,445,392**

8.5 2017 ஆம் ஆண்டில் மீண்டெழும் செலவு

இலக்கு / நிகழ்ச்சி	தனிப்பட்டஊதியங்கள் கல்விசார்	தனிப்பட்டஊதியங்கள் கல்விசாரா	போக்குவரத்துசெலவு	வழங்கல்கள்	பராமரிப்புசெலவுகள்	ஒப்பந்தசேவைகள்	ஏனையமீண்டெழும் செலவுகள்	மஹாபொலமற்றும் மாணவர் உதவிப் பணம்(திறைசேரிமற்றும் நம்பிக்கைநிதியம்)	தேய்மானம்	மொத்ததொகுதி
நிகழ்ச்சி -1 பொதுநிர்வாகம்										
பொதுநிர்வாகம்	4,060,241	128,771,326	4,923,016	13,487,794	4,532,762	118,776,946	39,705,809	-	792,202,403	1,106,460,296
நிதிநிர்வாகம்	-	85,358,545	30,206	1,729,351	869,786	1,155,157	464,930	-	-	89,607,976
களஞ்சியம் மற்றும் வழங்கல்	-	8,193,634	52,704	110,660	750	344,104	16,559	-	-	8,718,411
பாதுகாப்புசேவை	-	71,923,388	400	1,714,407	303,801	1,237,227	62,231	-	-	75,241,455
போக்குவரத்துசேவை	-	47,454,281	156,396	67,234	-	-	21,000	-	-	47,698,911
புணருத்தாபனசெலவுகள்	-	-	-	-	-	-	87,984,931	-	-	87,984,931
ஆறு பல்கலைக்கழகங்கள் (ஐஎன் ஆர் சி)	-	-	-	-	-	-	10,775,327	-	-	10,775,327
மனிதவள மூலதனஅபிவிருத்தி	-	-	-	-	-	-	11,290,518	-	-	11,290,518
நிகழ்ச்சி– 02 கல்விசார்										
விவசாயம்	266,969,130	87,598,897	562,988	16,390,010	4,711,985	15,365,724	5,108,382	-	-	396,707,116
கலை	491,201,112	62,344,071	732,001	4,306,451	1,966,860	5,535,336	19,093,793	-	-	585,179,625
பொறியியல்	362,064,811	160,361,530	273,786	14,493,363	1,940,214	4,231,954	9,741,440	-	-	553,107,098
முகாமைத்துவம்	72,975,384	11,802,717	628,334	2,869,261	149,207	2,632,597	2,788,949	-	-	93,846,448
மருத்துவம்	294,640,760	168,744,734	1,484,811	9,921,304	2,133,773	9,901,989	7,404,787	-	-	494,232,157
விஞ்ஞானம்	324,680,961	89,391,350	121,782	20,760,833	2,314,350	4,074,501	6,946,480	-	-	448,290,257
மிருகமருத்துவமற்றும் விலங்குவிஞ்ஞானம்	107,865,197	50,913,380	265,024	11,238,145	2,891,394	8,142,694	3,201,974	-	-	184,517,809
பரீட்சை	-	-	-	200	-	-	11,977,074	-	-	11,977,274
பல் மருத்துவவிஞ்ஞானக்கல்வி	150,487,289	106,124,103	133,179	23,260,765	1,400,626	3,350,402	5,001,623	-	-	289,757,987
விஞ்ஞானக்கல்வி	3,765,814	1,516,922	-	47,985	-	-	-	-	-	5,330,720
இணைந்தசுகாதாரவிஞ்ஞானம்	97,125,435	33,680,745	516,112	10,639,923	793,615	8,064,097	8,758,927	-	-	159,578,854
ஆங்கிலமொழிகற்பித்தல் பிரிவு	8,432,074	10,385,802	-	307,025	-	-	-	-	-	19,124,901
தகவல் தொழிநுட்பம்	3,044,116	10,121,553	-	148,163	223,855	4,021,908	115,096	-	-	17,674,690

அட்டவணை 8.5 தொடர்ச்சி

இலக்கு / நிகழ்ச்சி	தனிப்பட்ட ஊதியங்கள் கல்விசார்	தனிப்பட்ட ஊதியங்கள் கல்விசாரா	போக்குவரத்துசெலவு	வழங்கல்கள்	பராமரிப்புசெலவுகள்	ஒப்பந்தசேவைகள்	ஏனையமீண்டெழும் செலவுகள்	மஹாபொலமற்றும் மாணவர் உதவிப் பணம்(திறைசேரிமற்றும் நம்பிக்கைநிதியம்)	தேய்மானம்	மொத்ததொகுதி
நூலகம்	39,134,200	92,268,305	20,202	1,158,016	215,376	457,111	274,038	-	-	133,527,248
தொழில் வழிகாட்டல் பிரிவு	144,811	1,575,175	3,048	126,293	-	11,588	171,851	-	-	2,032,766
நிகழ்ச்சி- 04 நலன்புரிச்சேவைகள்										
சுகாதாரசேவைகள்	139,258	58,300,973	14,829	4,357,312	801,462	6,859,616	231,696	-	-	70,705,147
உடற்கல்வி	847,831	20,466,818	106,237	5,491,343	-	336,414	5,606,741	-	-	32,855,384
மாணவர் மற்றும் நலன்புரி	-	22,512,012	13,608	485,962	9,520	1,164,885	317,959	316,615,950	-	341,119,896
நிகழ்ச்சி– 05 பராமரிப்பு										
நிலவளங்களும் மற்றும் கட்டிடங்களும்	-	198,641,216	11,938	29,169,590	1,563,977	3,890,424	294,375	-	-	233,571,520
மின்சாரவழங்கல்	-	22,289,940	6,150	11,030,242	-	112,448,686	-	-	-	145,775,018
நீர்வழங்கல்	-	492,646	-	4,701,804	-	26,415,024	-	-	-	31,609,474
நிகழ்ச்சி– 07விஸ்தரிப்புசேவைகள்										
தொலைமற்றும் தொடர்ந்தேர்ச்சியானகல்விநிலையம்	-	27,294,805	16,720	1,512,108	523,004	4,729,996	27,143,132	-	5,259,110	66,478,875
நிகழ்ச்சி– 08 துணைநடவடிக்கைகள்										
விடுதிகள்	-	120,852,955	8,610	2,667,448	-	20,741,554	7,814,193	-	-	152,084,760
தொடங்கொல்லபரிசோதனைமையம்	-	33,352,552	59,375	1,149,961	53,715	147,927	-	-	-	34,763,531
மாவலமிருகவைத்திப் பண்ணை	-	2,387,767	-	6,213,975	-	1,805,259	-	-	-	10,407,001
மஹா இலுப்பல்லமகற்பித்தல் பிரிவு	11,943,845	8,941,518	140,775	1,175,061	292,784	4,938,768	12,007	-	-	27,444,758
மீவத்துறவெளிக்களமையம்	-	-	-	2,168	-	-	1,395	-	-	3,563
கோழிவளர்ப்புபிரிவு	-	-	-	15,508	350	-	-	-	-	15,858
பண்டிவளர்ப்பு	-	-	-	14,891	-	-	-	-	-	14,891
கால் நடைபண்ணைநிலையம் மவல	-	17,053,731	11,101	7,912,839	313,967	6,549,992	-	-	-	31,841,629
பணிக்குழுஅபிவிருத்திநிலையம்	-	-	-	74,295	7,433	5,227	9,750	-	-	96,705
மொத்த தொகை	**2,239,522,270**	**1,761,117,389**	**10,293,331**	**208,751,691**	**28,014,567**	**377,337,106**	**272,336,966**	**316,615,950**	**797,461,513**	**6,011,450,784**

8.6 நிதியியல் முன்னேற்ற விபரங்கள் (செலவு)

விடயங்கள்	2017 க்கான முன்னேற்பாடுகள்	2017 க்கான செலவுகள் ரூபா	சேமிப்புகள்/ மிகுதிகள் ரூபாய்
அ) மீண்டெழுந்தவை கருத்திட்டங்கள் தவிர	4,665,915,950	5,109,197,605	(443,281,655)
ஆ) மூலதனம் கருத்திட்டங்கள் தவிர	831,700,000	1,148,003,622	(316,303,622)
இ) கருத்திட்டம் - உள்நாட்டு நிதியிடல்			
ஈ) கருத்திட்டம் - வெளிநாட்டு நிதியிடல்			

8.7 நிதியியல் முன்னேற்ற விபரங்கள் (பொது வருமானம்)

வருமான மூலம்	2017 க்கான முன்னேற்பாடுகள்	2017 க்கான சேகரிப்புகள்.	பற்றாக்குறை/ உபரி ரூபாய்
அ) பட்டப் படிப்பு கற்கைகள்	79,725,380.00	79,837,722.00	(112,342.00)
ஆ) பட்டப் பின் படிப்பு கற்கைகள்	50,000,000.00	47,186,053.00	2,813,947.00
இ) ஆலோசனைகள்	14,000,000.00	12,243,935.00	1,756,065.00
ஈ) ஏனைய	135,761,500.00	187,296,818.00	(51,535,318.00)

8.8 நிதி செயல் திறன் பகுப்பாய்வு 2017

விடயம்	விதிமுறை	ஒரு மாணவனின் செலவு ரூபாய்களில் (பீடவாரியாக)								
		விவசாயம்	இணைந்த சுகாதார விஞ்ஞானங்கள் பீடம்	கலை	பல் மருத்துவம்	பொறியியல்	மருத்துவம்	விஞ்ஞானம்	மிருக மருத்துவம்	முகாமைத்துவம்
அ) ஒரு மாணவனுக்கான மீண்டெழும் செலவு (மீ செ)	மீ செ/ மாணவர் எண்ணிக்கையின் பலம்	639,073	420,589	350,161	950,609	550,041	600,765	424,875	693,835	369,640
ஆ) ஒரு மாணவனுக்கான மூலதன செலவு (மூ செ)	மூ செ / மாணவர் எண்ணிக்கையின் பலம்	296,540	97,112	24,333	128,292	137,057	90,862	108,183	98,795	31,231
மொத்தம்		**935,613**	**517,701**	**374,494**	**1,078,901**	**687,098**	**691,628**	**533,058**	**792,630**	**400,872**

8.9 நிதி நிலைமைக்கூற்று

டிசம்பர் 31 ஆம் திகதியில் உள்ளவாறு	குறிப்பு	தொலை மற்றும் தொடர்ந் தேர்ச்சியான கல்வி நிலையம்	பல்கலைக்கழகம்	2017 ரூபாய்.	2016 ரூபாய்.
சொத்துக்கள்					
மீண்டெழும் சொத்துக்கள்					
காசு மற்றும் காசுக்கு சமனானவைகள்	2	14,621,800.40	188,597,409.03	203,219,209.43	247,212,257.62
முற்பணங்கள் - வழங்கல்களும் மற்றும் சேவைகளும்	3	-	13,171,175.36	13,171,175.36	14,424,224.96
முற்பணங்கள் - நானாவிதங்கள்	4	97,629.00	321,083,428.19	321,181,057.19	300,996,285.64
பணிக்குழுவிற்கான முற்பணங்கள்	5	1,297,925.00	801,474.13	2,099,399.13	303,014.35
ஏனைய பல்கலைக்கழக / நிறுவனங்களில் நிலுவையாக உள்ள பணம்	6	206,156,896.21	3,804,498.41	1,220,239.63	3,076,936.16
நானுதவிக் கடனாளிகள் மற்றும் வரவுகள்	7	100,000.00	150,858,273.71	150,958,273.71	119,509,709.73
கையிருப்புகள்	8	6,735,334.83	231,365,940.26	238,101,275.09	232,394,659.56
சம்பள முற்பணங்கள்	9	-	1,813,299.04	1,813,299.04	5,604,390.70
வைப்புகள் - எரிபொருள்	10	83,000.00	1,271,950.00	1,354,950.00	1,134,950.00
பிணை மீறல்களுக்கான வரவுகள்	11	-	87,717,052.19	87,717,052.19	116,469,011.32
பிணை மீறியவர்களுக்க மேலதிகமாக செலுத்தப்பட்ட சம்பளங்கள்	12	-	3,303,153.55	3,303,153.55	4,057,309.47
பிணை மீறியவர்களுக்களிடம் இருந்து நானுதவி வரவுகள்	13	-	788,157.85	788,157.85	958,554.52
பணிக்குழுவிற்கான கடன்கள்	14	932,728.40	50,109,235.76	51,041,964.16	42,343,532.20
மொத்த மீண்டெழும் சொத்துக்கள்		**230,025,313.84**	**1,054,685,047.48**	**1,075,969,206.33**	**1,088,484,836.23**
மீண்டெளாத சொத்துக்கள்					
பணிக்குழுவிற்கான கடன்கள்	14	2,035,267.16	93,966,166.68	96,001,433.84	97,547,547.12
முதலீடு – வரையறைப்படுத்தப்பட்ட நிதி	15	-	200,076,010.74	200,076,010.74	166,648,523.50
முதலீடு – ஏனைய நிதிகள்	16	-	964,541,198.04	964,541,198.04	1,128,344,678.98
உயிரியல் சொத்துக்கள்	17	-	10,133,345.00	10,133,345.00	9,345,390.00
நடைமுறையில் உள்ள பணிகள்	18	-	2,063,056,458.46	2,063,056,458.46	1,706,103,505.36
சொத்து ஆலைகள் மற்றும் உபகரணங்கள்	19	-	21,272,642,301.39	21,272,642,301.39	19,688,493,858.54
மொத்த மீண்டெழாத சொத்துக்கள்		**2,035,267.16**	**24,604,415,480.31**	**24,606,450,747.47**	**22,796,483,503.50**
மொத்த சொத்துக்கள்		**232,060,581.00**	**25,659,100,527.79**	**25,682,419,953.80**	**23,884,968,339.73**
பொறுப்புக்கள்					
மீண்டெழும் பொறுப்புக்கள்					
நானாவித வைப்புகள்	20	260,000.00	9,190,276.61	9,450,276.61	6,286,205.57
ஏனைய பல்கலைக்கழகங்கள் / நிறுவனங்களில் உள்ள நிலுவைகள்	21	-	5,817,358.25	-	-
செலுத்தக் கூடிய நானுதவிகள் மற்றும் முன் வரவுச் சீட்டுகள்	22	18,441,648.55	460,801,720.43	278,893,009.09	129,122,769.32
சேர்ந்த செலவுகள்	23	13,696,307.57	204,484,961.26	218,181,268.83	167,984,780.68
மொத்த மீண்டெழும் பொறுப்புகள்		**32,397,956.12**	**680,294,316.55**	**506,524,554.53**	**303,393,755.57**
மீண்டெழாத பொறுப்புக்கள்					
ஓய்வூதியப் பணிக்கொடை	24	8,068,693.50	983,472,240.50	991,540,934.00	877,636,842.00
மீறப்பட்ட பிணைகள்	25	-	87,717,052.19	87,717,052.19	116,469,011.32
மொத்த மீண்டெழாத பொறுப்புகள்		**8,068,693.50**	**1,071,189,292.69**	**1,079,257,986.19**	**994,105,853.32**
மொத்தப் பொறுப்புகள்		**40,466,649.62**	**1,751,483,609.24**	**1,585,782,540.72**	**1,297,499,608.89**
தேறிய சொத்துக்கள் / சமபங்கு		**191,593,931.38**	**23,907,616,918.55**	**24,096,637,413.08**	**22,587,468,729.89**

அட்டவணை 8.9 தொடர்ச்சி

டிசம்பர் 31 ஆம் திகதியில் உள்ளவாறு	குறிப்பு	தொலை மற்றும் தொடர்ந் தேர்ச்சியான கல்வி நிலையம்	பல்கலைக்கழகம்	2017 ரூபாய்.	2016 ரூபாய்.
மூலதன நிதிகள்					
மூலதன மானியம் - கழித்தது	26	-	2,294,817,214.89	2,294,817,214.89	1,900,589,166.29
மூலதன மானியம்- நடைமுறையில் உள்ள வேலைக்கு கழித்தது	27	-	1,735,207,731.70	1,735,207,731.70	1,407,057,009.38
மூலதன மானியம் கழிக்கப்படாத கட்டிடம்	28	-	(12,930,457.96)	(12,930,457.96)	76,784,131.02
மூலதன மானியம் - கழிக்கப்படாத உபகரணங்கள், தளபாடல்கள், நூலக நூல்கள்	29	-	(33,591,858.31)	(33,591,858.31)	277,053.41
புணருத்தாபன மானியம் - கழிக்கப்பட்ட மூலதன இயற்கை வேலைப்பாடுகள்	30	-	327,848,726.76	327,848,726.76	299,046,495.98
புணருத்தாபன மானியம் - கழிக்கப்படாதவை	31	-	(22,040,274.23)	(22,040,274.23)	322,177.41
அன்பளிப்புகள் கட்டிடங்கள் - பல்மருத்துவ பீடம்		-	1,225,101,020.00	1,225,101,020.00	1,225,101,020.00
அன்பளிப்பு சொத்துக்கள்	32	-	2,222,013,538.02	2,222,013,538.02	2,162,077,725.18
அன்பளிப்பு கட்டிடங்கள் - வெளிநாடு மற்றும் உள்நாடு		-	1,241,883,489.47	1,241,883,489.47	1,241,883,489.47
அன்பளிப்புகள் - ஏனையவை		-	1,560,038.09	1,560,038.09	60,038.09
		-	**8,979,869,168.43**	**8,979,869,168.43**	**8,313,198,306.23**
ஒதுக்கப்பட்ட நிதிகள்					
நிரந்தர சொத்துகள் மீள் மதிப்பீட்டு ஒதுக்கு	33	-	12,529,620,000.19	12,529,620,000.19	10,804,507,068.06
பொது ஒதுக்கு		191,593,931.38	1,075,945,086.22	1,267,539,017.60	2,164,245,106.85
		191,593,931.38	**13,605,565,086.41**	**13,797,159,017.79**	**12,968,752,174.91**
ஏனைய சம பங்கு கூறுகள்					
ஏனைய நிதிகள்	34	-	921,040,307.69	918,466,870.84	917,285,008.99
நன்கொடை நிறுவல் நிதி	35	-	191,003,729.57	191,003,729.57	170,837,126.10
ஆராய்ச்சி மானியங்கள்	36	-	207,836,826.30	207,836,826.30	214,973,720.49
விசேட மானியங்கள்	37	-	2,301,800.15	2,301,800.15	2,422,393.17
		-	**1,322,182,663.71**	**1,319,609,226.86**	**1,305,518,248.75**
மொத்த தேறிய சொத்துக்கள் / சமபங்கு		**191,593,931.38**	**23,907,616,918.55**	**24,096,637,413.08**	**22,587,468,729.89**

8.10 நிதிக் செயல்திறன் கூற்று

31ஆம் திகதி டிசம்பர் மாதம் முடிவடைந்த ஆண்டுக்கான ரூபா	குறிப்பு	தொலை மற்றும் தொடர்ந்தேர்ச்சியான கல்வி நிலையம்	பல்கலைக்கழகம்	2017	2016
வருமானம்					
அரச மானியம் - மீண்டெழும்		-	4,349,300,000.00	4,349,300,000.00	4,350,000,000.00
மாணவ உதவிப்பணம்		-	24,902,300.00	24,902,300.00	25,858,600.00
மஹாபொலைக்கான மானியம் - பல்கலைக்கழக மானியங்கள் ஆணைக்குழுவின் கூறு		-	147,392,000.00	147,392,000.00	165,398,600.00
மஹாபொலைக்கான மானியம் - நம்பிக்கை நிதியக் கூறு		-	144,321,650.00	144,321,650.00	185,893,950.00
கடன் தீர நிதி சேர்த்த அரச மானியம்		-	306,056,609.66	306,056,609.66	224,316,400.63
		-	**4,971,972,559.66**	**4,971,972,559.66**	**4,951,467,550.63**
ஏனைய வருமானம்					
பராமரிப்புக்கான புனருத்தாபன மானியம்		-	87,984,930.95	87,984,930.95	126,300,746.20
சர்வதேச மட்டத்திலான மேம்பாட்டுக்கான மானியம்		-	10,775,326.60	10,775,326.60	887,812.70
மனிதவள மூலதன அபிவிருத்தி		-	11,290,518.30	11,290,518.30	-
முதலீட்டுக்கான வட்டி		-	109,827,895.90	109,827,895.90	60,194,253.03
பணிக்குழு கடனுக்கான வட்டி		113,465.65	5,926,010.17	6,039,475.82	5,623,555.90
சொத்துக்களுக்கான வாடகை		160,700.00	9,546,298.52	9,706,998.52	10,515,418.73
பழைய சொத்துக்களை விற்றல்		-	180,800.00	180,800.00	-
நாணாவித வருமானம்	38	871,126.39	17,907,273.00	18,778,399.39	17,873,591.67
பதிவுக் கட்டணங்கள் (பட்டப் படிப்பு)		3,993,551.00	11,673,700.00	15,667,251.00	20,887,673.00
பதிவுக் கட்டணங்கள் (பட்டப் பின்படிப்பு)		-	20,000.00	20,000.00	-
வகுப்பு கட்டணங்கள் (பட்டப் பின்படிப்பு)		-	-	-	20,000.00
பரீட்சைக் கட்டணங்கள் (பட்டப் படிப்பு)		55,077,250.00	132,340.00	55,209,590.00	16,749,991.00
பரீட்சைக் கட்டணங்கள் (பட்டப் பின்படிப்பு)		-	-	-	695.00
வெளியீடுகள் விற்பனை		46,215.00	-	46,215.00	61,505.00
நூலக தண்டப் பணம்		-	530,494.25	530,494.25	410,706.35
மருத்துவக் கட்டணங்கள்		-	2,288,550.00	2,288,550.00	1,940,935.00
வெளிநாட்டு மாணவர்கள் வருமானம்	39	-	8,960,880.97	8,960,880.97	31,648,391.18
துணைச் சேவைகளில் இருந்து கிடைத்த தொகை	40	22,762,337.50	16,335,496.56	39,097,834.06	53,579,647.24
கால்நடைகளில் இருந்து பெற்றுக் கொண்ட வருமானம்		-	780,155.00	780,155.00	-
		83,024,645.54	**294,160,670.22**	**377,185,315.76**	**346,694,922.00**
		83,024,645.54	**5,266,133,229.88**	**5,349,157,875.42**	**5,298,162,471.63**
செலவுகள்					
தனிப்பட்ட ஊதியங்கள்	41	27,294,804.54	3,973,344,854.60	4,000,639,659.14	3,746,278,164.87
பயணங்கள்	41	16,720.00	10,276,612.21	10,293,332.21	10,986,001.75
வழங்கல்கள்	41	1,512,108.42	207,239,583.01	208,751,691.43	171,500,271.58
பராமரிப்பு	41	523,003.67	27,491,563.17	28,014,566.84	27,548,588.35
ஒப்பந்த சேவைகள்	41	4,729,996.10	372,607,110.16	377,337,106.26	328,095,867.87
மாணவர்களுக்கான நிதியுதவி	41	-	316,615,950.00	316,615,950.00	377,151,150.00
தேய்மானம்	41	5,259,110.00	792,202,402.96	797,461,512.96	548,585,611.09
ஏனைய செலவுகள்	41	27,143,132.49	245,193,833.89	272,336,966.38	278,405,843.08
		66,478,875.22	**5,944,971,910.00**	**6,011,450,785.22**	**5,488,551,498.59**
இந்த ஆண்டுக்கான தேறிய உபரி / (பற்றாக்குறை)		**16,545,770.32**	**(678,838,680.12)**	**(662,292,909.80)**	**(190,389,025.96)**

8.11 இந்த ஆண்டுக்கான காசுப்பாச்சல் கூற்று

31ஆம் திகதி டிசம்பர் மாதம் முடிவடைந்த ரூபா	2017	2016
இயக்க நடவடிக்கைகளில் இருந்து காசுப்பாச்சல்		
சாதாரண நடவடிக்கைகளில் இருந்து உபரி / பற்றாக்குறை	(662,292,909.80)	(76,929,780.03)
பணமல்லா இயக்கங்கள் / சீரமைவுகள்		
தேய்மானம்	797,461,512.96	773,446,480.55
பணிக்கொடைக்கான முன்னேற்பாடுகள்	182,904,926.50	156,612,865.66
முதலீட்டுக்கான வட்டி	(109,827,895.90)	(60,743,980.22)
வெளிநாட்டு மாணவர் வருமானம்	-	31,648,391.18
கடன் தீர்க்க நிதி சேர்த்த அரசமானியம்	(306,056,609.66)	(622,660,855.33)
கால்நடைகளில் இருந்து கிடைக்கப் பெற்ற வருமானம்	(780,155.00)	734,346.00
பராமரிப்புக்காக கிடைக்கப் பெற்ற புணருத்தாபன மானியம்	(87,984,930.95)	(126,300,746.20)
சர்வதேச மட்டத்திலான மேம்பாட்டுக்கான மானியம்	(10,775,326.60)	(887,812.70)
மனிதவள மூலதன அபிவிருத்திக்கான மானியம்	(11,290,518.30)	-
கடனை மீளச் செலுத்துவதற்கான கடன் தீர நிதி சேர்த்தல்	-	5,330,956.14
மூலதனச் சொத்துக்களை கொள்வனவு செய்வதற்கு பயன்படுத்தப்பட்ட வருமானம்	-	42,732,485.85
ஐ என் ஆர் சி கருத்திட்டத்திற்கு பயன்படுத்தப்பட்ட உருவாக்கப்பட்ட வருமானம்	7,243,168.22	16,000,000.00
மூலதன மாற்றப் பணிக்கு முன்னர் இயங்குதலில் உள்ள உபரி / (பற்றாக்குறை)	**(201,398,738.53)**	**138,982,350.90**
மூலதன மாற்றத்திற்கான பணிகள்		
(அதிகரிப்பு)/ குறைப்பு முற்பணங்கள் - வழங்கல் மற்றும் சேவைகள்	1,253,049.60	(7,431,983.41)
(அதிகரிப்பு)/ குறைப்பு முற்பணம் - நானாவிதம்	(20,184,771.55)	13,892,001.34
(அதிகரிப்பு)/ குறைப்பு பணிக் குழுவிற்கான முற்பணங்கள்	(1,796,384.78)	35,020.50
(அதிகரிப்பு)/ குறைப்பு ஏனைய பல்கலைக்கழகங்கள் / நிறுவனங்களிடம் இருந்து கிடைக்க வேண்டிய நிலுவைப் பணம்	1,856,696.53	(1,870,310.55)
(அதிகரிப்பு)/ குறைப்பு நானுதவிக் கடனாளிகள் / வரவுகள்	(16,862,661.02)	(33,287,127.22)
(அதிகரிப்பு)/ குறைப்பு கையிருப்புகள்	(5,706,615.53)	6,596,237.69
(அதிகரிப்பு)/ குறைப்பு முற்பணங்கள்	3,791,091.66	(851,139.95)
(அதிகரிப்பு)/ குறைப்பு வைப்புகள்	(220,000.00)	(175,000.00)
(அதிகரிப்பு)/ குறைப்பு பெறத் தக்க பிணை மீறப்பட்டவைகள்	28,751,959.13	15,295,498.31
(அதிகரிப்பு)/ குறைப்பு தொகை செலுத்தா வண்ணம் உள்ள சம்பளங்கள் அல்லது பிணை மீறியவர்கள்	754,155.92	364,229.29
(அதிகரிப்பு) / குறைப்பு பிணை மீறியவர்களிடம் இருந்து நானுதவி வரவுகள்	170,396.67	(642,892.09)
(அதிகரிப்பு) / குறைப்பு பணிக்குழுவுக்கான கடன்கள்	(7,152,318.68)	(2,095,839.70)
(அதிகரிப்பு) / குறைப்பு நானாவீத வைப்புகள்	3,164,071.04	(1,358,596.79)
(அதிகரிப்பு) / குறைப்பு நானுதவி செலுத்தப்படக் கூடியவைகள்	149,770,239.77	(105,806,904.86)
(அதிகரிப்பு) / குறைப்பு இயற்கையான செலவுகள்	50,196,488.15	31,931,523.54
மூலதன மாற்றப்பணிக்குப் பின்னரான இயக்க செயற்பாடுகளில் இருந்து தேறிய காசுப்பாச்சல்	**(13,613,341.62)**	**53,577,067.00**
பணிக்கொடைக் கொடுப்பனவுகள்	(68,943,729.50)	(56,108,668.66)
இயக்க செயற்பாடுகளில் இருந்து தேறிய காசுப்பாச்சல்	**(82,557,071.12)**	**(2,531,601.66)**
முதலீட்டு செயற்பாடுகளில் இருந்து காசுப்பாச்சல்		
நிரந்தரச் சொத்துக்களை கூட்டுதல்	(398,000,510.89)	(489,608,804.99)
நடைமுறையில் உள்ள பணிகளைக் கூட்டுதல்	(775,515,707.56)	(802,653,181.55)
வரையறுக்கப்பட்ட நிதி முதலீடு	(33,427,487.24)	(10,478,826.24)
வைப்பில் இடப்பட்ட முதலீடுகள்	(129,532,184.94)	(343,563,119.01)
மீளப் பெறப்பட்ட முதலீடுகள்	326,859,857.63	2,005,000.00
முதலீடுகளுக்கான வட்டி	50,334,347.53	33,465,027.76
உயிரியல் சொத்துகளுடைய கொள்வனவு	(7,800.00)	-

அட்டவணை 8.11 தொடர்ச்சி

31ஆம் திகதி டிசம்பர் மாதம் முடிவடைந்த ரூபா	**2017**	**2016**
முதலீட்டு செயற்பாடுகளில் இருந்து தேறிய காசுப்பாச்சல்	**(959,289,485.47)**	**(1,610,833,904.03)**
நிதியிடல் செயற்பாடுகளில் இருந்து காசுப்பாச்சல்		
மூலதன அரசாங்க மானியம்	800,000,000.00	1,513,000,000.00
பல்கலைக்கழக மானியங்கள் ஆணைக்குழு மானியம்	25,000,000.00	53,733,690.64
அமைச்சு மானியம்	6,100,000.00	
ஏனைய நிதிகள்	1,181,861.85	10,098,591.51
அறக் கட்டளை நிதிகள்	19,944,377.03	8,936,554.23
வெளியிட ஆராய்ச்சி மானியங்கள்	(7,136,894.19)	(10,268,052.00)
விசேடமானியம்	(120,593.02)	157,026.26
மீறப்பட்ட பிணைகள்	(28,751,959.13)	-
அன்பளிப்பு ஏனையவைகள்	1,500,000.00	-
அன்பளிப்பு சொத்துக்கள்	9,432,241.28	-
உருவாக்கப்பட்ட வருமானத்தை பயன்படுத்தி கொள்வனவு செய்யப்பட்ட மூலதன சொத்துக்கள்	170,704,474.58	-
நிதியிடல் நடவடிக்கைகளில் இருந்து தேறிய காசுப்பாச்சல்	**997,853,508.40**	**1,575,657,810.64**
தேறிய அதிகரிப்புகளில் காசு மற்றும் காசுக்கு சமனானவைகள்	(43,993,048.19)	(37,707,695.05)
வருடத்தின் ஆரம்பத்தில் காசும் மற்றும் காசுக்கு சமனானவைகளும்	247,212,257.62	284,919,953.00
வருடத்தின் இறுதியில் காசும் மற்றும் காசுக்கு சமனானவைகள்	**203,219,209.43**	**247,212,257.95**

8.12 இவ்வாண்டுக்கான கணக்கு பொருத்தப்பாடு

31 ஆம் திகதி டிசம்பர் மாதம் முடிவடைந்த ரூபா	தொலை மற்றும் தொடர்ந் தேர்ச்சியான கல்வி நிலையம்	பல்கலைக்கழகம்	2017	2016
இந்த ஆண்டுக்கான தேறிய உபரி /(பற்றாக்குறை)	16,545,770.32	(678,838,680.12)	(662,292,909.80)	(190,389,025.96)
கடந்த வருடத்தில் இருந்து முன் கொண்டு வரப்பட்ட மிகுதி	175,048,161.06	1,989,196,945.79	2,164,245,106.85	(524,866,741.05)
	191,593,931.38	1,310,358,265.67	1,501,952,197.05	(715,255,767.01)
<u>கூட்டப்பட்டவைகள் :</u>				
மீள் மதிப்பீட்டு ஒதுக்கின் உடைய கடன் தீர நிதி சேர்த்தவை	-	-	-	2,866,426,008.66
நீச்சல் தடாக முகாமைத்துவத்துவ நிதி மற்றும் துடுப்பாட்ட மைதானத்துக்கான சீரமைவுகள்		1,200,698.08	1,200,698.08	-
வெளிநாட்டு மாணவர் நிதிகளுக்கான சீரமைவுகள்	-	-	-	109,099,065.03
	191,593,931.38	1,311,558,963.75	1,503,152,895.13	2,260,269,306.68
<u>கழிக்கப்பட்டவைகள் :</u>				
வெளிநாட்டு மாணவர் வருமானத்தின் கடன் தீர நிதி சேர்த்தல்	-	-	-	(31,648,391.18)
மெதுவாக நிலை மாறக் கூடிய கடன் கொடுப்பனவுகள்	-	(5,743,954.86)	(5,743,954.86)	(5,330,956.14)
மூலதன சொத்துக்கள் கொள்வனவுக்காக பயன்படுத்தப்பட்ட வருமானம்	-	(170,704,474.58)	(170,704,474.58)	(42,732,485.85)
மீள் மதிப்பீட்டின் ஒதுக்குகளினுடைய கடன் தீர நிதி சேர்த்தலுக்கான சீரமைவுகள்		(59,165,448.09)	(59,165,448.09)	-
சம்பள முற்கொடுப்பனவு மற்றும் உற்சவ முற் கொடுப்பனவு	-	-	-	(312,366.44)
ஐ என் ஆர் சி கருத்திட்டத்திற்கு பயன்படுத்தப்பட்ட வருமானம்	-	-	-	(16,000,000.00)
மிகுதி	191,593,931.38	1,075,945,086.22	1,267,539,017.60	2,164,245,106.85
முற் கொண்டு செல்லப்பட்டது	**191,593,931.38**	**1,075,945,086.22**	**1,267,539,017.60**	**2,164,245,106.85**

8.13 மூலதன மாற்றங்களின் கூற்று 2017

31 ஆம் திகதி டிசம்பர் மாதம் முடிவடைந்த ரூபா	மூலதன மானியம்	பொது ஒதுக்கு	மீழ் மதிப்பிடப்பட்ட ஒதுக்கு	ஏனைய கூறுகளினுடைய சம பங்கு	மொத்தம்
31 ஆம் திகதி டிசம்பர் மாதம் முடிவடைந்த ரூபா மிகுதி	**6,904,486,785.97**	**(524,866,741.05)**	**5,521,151,622.29**	**1,232,459,774.57**	**13,133,231,441.78**
தேறிய நிதியசைவு / மூலதன மானியங்கள்	1,010,367,065.56			73,058,474.18	1,083,425,539.74
வெளிநாட்டு மாணவர் வருமானத்தின் கடன் தீர நிதி சேர்த்தல்		(31,648,391.18)			(31,648,391.18)
மீள்மதிப்பீட்டு ஒதுக்கின் உடைய கடன் தீர நிதி சேர்த்தவை		2,866,426,008.66	(2,866,426,008.66)		-
மீள் மதிப்பீட்டு உபரிகள்			8,149,781,454.43		8,149,781,454.43
வெளிநாட்டு மாணவர் நிதிகளில் சீரமைப்புகள்		109,099,065.03			109,099,065.03
மெதுவாக நிலை மாறக் கூடிய கடன் கொடுப்பனவுகள்		(5,330,956.14)			(5,330,956.14)
மூலதன சொத்துக்கள் கொள்வனவுக்காக பயன்படுத்தப்பட்ட வருமானம்		(42,732,485.85)			(42,732,485.85)
ஐ என் ஆர் சி கருத்திட்டத்திற்கு பயன்படுத்தப்பட்ட வருமானம்		(16,000,000.00)			(16,000,000.00)
சம்பள முற்கொடுப்பனவு மற்றும் உற்சவ முற் கொடுப்பனவுக்கான சீரமைவுகள்		(312,366.44)			(312,366.44)
இக் காலப்பகுதிக்கான உபரிகள் / (பற்றாக்குறை)		(190,389,025.96)			(190,389,025.96)
2016 டிசம்பர் 31 ஆம் திகதிக்கான மிகுதி	**8,313,198,306.23**	**2,164,245,106.85**	**10,804,507,068.06**	**1,305,518,248.75**	**22,587,468,729.89**
தேறிய நிதியசைவு / மூலதன மானியங்கள்	1,065,015,316.90			13,005,154.06	1,078,020,470.96
வெளிநாட்டு செலாவணியில் இருந்து சம்பாதித்தவை ஆர் எப் சீ				1,085,824.05	
மீள் மதிப்பீட்டின் ஒதுக்குகளினுடைய கடன் தீர நிதி சேர்த்தலுக்கான சீரமைவுகள்			376,852,943.76		376,852,943.76
நீச்சல் தடாக முகாமைத்துவத்துவ நிதி மற்றும் துடுப்பாட்ட மைதானத்துக்கான சீரமைவுகள்		1,200,698.08			1,200,698.08
மீள் மதிப்பீட்டின் ஒதுக்குகளினுடைய கடன் தீர நிதி சேர்த்தலுக்கான சீரமைவுகள்		(59,165,448.09)			(59,165,448.09)
அரசாங்க மானிய கடன் தீர நிதி சேர்த்தலுக்கான சீரமைவுகள்	(398,344,454.70)				(398,344,454.70)
மூலதன சொத்துக்கள் கொள்வனவுக்காக பயன்படுத்தப்பட்ட வருமானம்		(170,704,474.58)			(170,704,474.58)
மீழ் மதிப்பிடப்பட்ட உபரிகள்			1,353,002,646.73		1,353,002,646.73
தொலை மற்றும் தொடர்ந் தேர்ச்சியான கல்வி நிலையத்தின் ஒதுக்குகளுக்கு கடன் தீர நிதி சேர்த்தல்			(4,742,658.36)		
மெதுவாக நிலை மாறக் கூடிய கடன் கொடுப்பனவுகள்		(5,743,954.86)			(5,743,954.86)
இக் காலப்பகுதிக்கான உபரிகள் / (பற்றாக்குறை)		(662,292,909.80)			(662,292,909.80)
2017 டிசம்பர் 31 ஆம் திகதிக்கான மிகுதி	**8,979,869,168.43**	**1,267,539,017.60**	**12,529,620,000.19**	**1,319,609,226.86**	**24,096,637,413.08**

8.14 கணக்குகளுக்கு குறிப்புக்கள்

8.14.1 சொத்து, தாவரங்கள் . மற்றும் உபகரணங்கள்

காணி, கட்டிடம், மோட்டார் வாகனங்கள், (பீ.பீ ஐ) ஏனையவை

2016ஆம் ஆண்டு பேராதனைப் பல்கலைக்கழகத்தின் அனைத்து காணி கட்டிடங்கள் மற்றும் மோட்டடர் வாகனங்கள் மறு மதிப்பீடு செய்யப்பட்டு 2016ஆம் ஆண்டில் கணக்கிடப்பட்டுள்ளது. 2017ஆம் ஆண்டு ஜனவரி மாதம் 01ஆம் திகதியன்று பி.பீ.பீ. (நூலக புத்தகங்கள் மற்றும் கால வரிசைகளை தவிர்ந்த) ஏனையவை மீளாய்வு செய்யப்பட்டு 2017 ஆம் ஆண்டில் நிதி அறிக்கையில் காட்டப்பட்டுள்ளது.
மதிப்பீட்டு திணைக்களம் மறு மதிப்பீட்டு தேதிக்கு இந்த நிலங்கள் கட்டிடங்கள் மற்றும் மோட்டடார் வாகனங்கள் மறு மதிப்பீடு செய்யப்பட்டு, ஏனைய சொத்துக்களின் மதிப்புக்களும் பல்கலைக்கழகத்தால் நியமிக்கப்பட்ட ஒரு குழுவினரின் மேற்பார்வையின் கீழ் சொத்துககள் மதிப்பீடு செய்யப்பட்டது. ஒவ்வொரு வர்க்கத்தின் கீழ் சொத்துகள் மீளாய்வு செய்யப்பட்டு அதன் பெறுமதி தொகையானது நிதி அறிக்கையில் அறிக்கையிடப்பட்டுள்ளது.

ீeஇன் குறிப்பிட்ட வகைகளின் மதிப்பானது பூஜ்ஜியமாக மாறும் போது சொத்து, ஆலைகள் மற்றும் உபகரணங்கள் ஆகியவற்றை மீழாய்வு செய்யப்பட்ட மறு மதிப்பீட்டு மாதிரியை பல்கலைக்கழம் டிற்றுக் கொண்டுள்ளது.

35 ஏக்கர் மற்றும் 25 பேர்ச்சஸ் பரப்பளவைக் கொண்ட மஹஇலுப்பள்ளம மருத்துவ பீட நிலத்தின் சட்டபூர்வமான உரிமையை பல்கலைக்கழகம் இன்னும் பெற்றுக்கொள்ளவில்லை. ஆகையால் அச் சொத்தானது மறு மதிப்பீடு செய்யப்படவில்லை எனினும் பல்கலைக்கழகமானது இந்த நிலத்தின் சட்டபூர்வமான உரிமையைப் பெற்றுக்கொள்ள நடவடிக்கையில் ஈடுப்பட்டுள்ளதுடன் சட்ட உரிமையைப் பெற்றுக் கொண்ட பின்னர் இந்த நிலத்தின் மதிப்பையும் சேர்க்க நடவடிக்கை எடுக்கப்படும்.

தேய்மானம்.

புதுப்பிக்கப்பட்டவைக்கு 2016 மற்றும் 2017ஆண்டுகளுக்கு தேய்மானம் வழங்கப்பட்டுள்ளது. 2016ஆம் ஆண்டிற்கான அத்தகைய தேய்மானம் பெறுமதி கணக்கிடப்ட்டு 2016ஆம் ஆண்டு நிதியியல் அறிக்கைகளில் கணக்கு வைக்கப்பட்டு பொது ஒக்கீட்டில் சீர் செய்யப்பட்டுள்ளது.
SLPSAS 07 சொத்துக்கள் ஒவ்வொன்றுக்கு வருடாந்த அறிக்கையிடலும், திகதியிடலும் சொத்துக்களின் பயனுள்ள வாழ்வை மீளாய்வு செய்யவேண்டிய அவசியம் நிறுவனத்திற்கு தேவைப்படுகிறது. கடந்த கால மதிப்பீடுகளில் எதிர்ப்பார்ப்பான மாற்றங்கள் ஏற்படுமாயின் அம் மாற்றமானது இலங்கையில் ஏற்பட்ட ஒரு கணக்கியலில் ஏற்பட்ட மாற்றமாகக் கொள்ளப்படவேண்டும் அத்துடன் கணக்கியல் கொள்கைகள், கணக்கியல் மதிப்பீடுகள் மற்றும் பிழைகளானது தனியார் துறைசார் கணக்கியல் தரநிலைகள் SLPSAS 3 க்கமைவாகும். PPE இன் எதிர்பார்க்கப்பட்டபடி கணக்கியல் மதிப்பீடு நுகர்வோர் முறை மற்றும் முந்தைய மதிப்பீடுகள் மாறுபடுகின்றன. ஆனால் சொத்துக்களின் பயன்கள் மாறாமல் இருக்குமென பல்கலைக்கழகம் எதிர்பார்க்கின்றது.

அனைத்து சொத்துக்கள் ஆலைகள் உபகரணங்கள் புத்தகங்கள் பருவ காலத்திற்கான பட்ட மேலங்கி செலவுகளுக்கான மதிப்பீட்டு பெறுமதிகள் பின்வரும் அட்டவணையில் காட்டப்பட்டு அதற்கு நேராக வரி முறையைப் பயன்படுத்தி தேய்மானத்தை கணக்கிட்டு காட்டப்பட்டுள்ளது.

சொத்துக்களின் வகை	%
கட்டடிங்கள்	5%
இயந்திர உபகரணங்கள்	10%
மோட்டார் வாகனங்கள்	20%
தளபாடங்கள மற்றும் பொருத்துக்கள்	10%
அலுவலக மற்றும் ஏனைய உபகரணங்கள்	20%
ஆய்வுக்கூட மற்றும் கற்றல் உபகரணங்கள்	20%
நூலக புத்தகங்கள் மற்றும் காலவரிசைகள் காலவரிசைகள்கள்	20%
மேலங்கிகள்	20%

சொத்து ஆலை மற்றும் கருவி மீதான தேய்மானமானது குறித்த மேலும் விபரங்களுக்கு குறிப்பு 19ல் காட்டப்பட்டுள்ளது.

8.14.2 உயிரியல் சொத்துக்கள்

சர்வதேச பொதுத்துறை கணக்கு தர நிலைகள் - 27 (ஜபிஎஸ்ஏஎஸ் - 27 என்ற அடிப்படையில் உயிரியல் சொத்துக்ளுக்கான கணக்கு வகைபபடுத்தப்படுகிறது. (ஜபிஎஸ்ஏஎஸ் - 27ஜப் பொறுத்தவரையில் நிதியில் நிலை அறிக்கையில் தனித்துவமான ஒரு சொத்தாக பல்கலைக்கழகத்தின் உயிரியல் சொத்துக்கள் காட்டப்பட்டுள்ளன.

உயிரியல் சொத்துக்கள் மற்றும் விவசாய உற்பத்திகள் அங்கீகாரம் பெறுவது கடந்த காலங்களில் கட்டுப்படுத்தப்படுத்தலின் போது பெறப்பட்ட முடிவுகளாகும். அதாவது சொத்தானது எதிகாலத்தில் பொருளாதார நலன்களை நிறுவனத்திற்கு பெற்றுக் கொடுக்வும், நியாயமான அளவு மதிப்பும் நம்பகரமானதாக்கவேண்டும்.

நியாயமான மதிப்பு நமபத்தகுந்த அளவில் அளவிடப்படாவிட்டால், உயிரியல் சொத்துக்கள் தொடக்க அங்கீகாரத்திலும் பார்க்க அடுத்தடுத்த அறிக்கையிடலின் போது நியாயமான மதிப்பு குறைவாக மதிப்பீடு செய்யப்படும். நிகர/ பற்றாக்குறை காலத்தில் உயிரியல் சொத்துக்களின் நியாயமான மதிப்பு, மற்றும் உயிரியல் சொத்துக்களின் நியாயமான மதிப்பில் மாற்றம் காணப்படின் ஆரம்பகால ஆதாரங்களை பெற்றுக்கொள்ளல்வேண்டும்.

பொருத்தமான கணக்கீடுகளுடன் கூடிய விரிவான குறிப்பு நிதி நிலைப்பாட்டின் குறிப்பு 17இன் கீழ் வழங்கப்பட்டுள்ளது.

8.14.3 குறுகிய கால முதலீடுகள்

பல்கலைக்கழகமானது தனது வங்கியில் முதலீடு செய்யப்படாத நிதிகளை ஆராய்ச்சி முதலீடாக,முதலீட்டாளர்களுக்கு மற்றும் பிற வங்கிகளில் சிறு தவணை முதலீடுகளாக தற்காலிக வைப்புக்களாக வைப்புச் செய்கின்றது.அதற்கான ஊக்கத் தொகையானது அதற்குரிய பேரேடுகளில் சீர் செய்யப்படுகின்றது. மற்றும் நிதி செயற்திறன் பற்றிய அறிக்கையில் வருமானமாகக் காட்டப்பட்டுள்ளது. இதேபோல் புலமைப்பரிசில்களுக்காக கிடைக்கப்பெற்ற தொகையும் வங்கிகளில் தவணை வரையறை வைப்புக்கள் செய்யப்படும். மேலும் முதலீடு மீதான மற்றும் நலன்கள் பற்றிய விபரங்கள் குறிப்பு 15, 16இல குறிப்பிடப்பட்டுள்ளது.

8.14.4 தகவல் தொழிநுட்பத்துடன் தொடர்புடை முதலீடுகள்

மென்பொருள்

பல்கலைக்கழகத்தால் வாங்கப்பட்ட மென்பொருளானது அலுவலக உபகரணங்களின் சொத்துக்கனின் கீழ் காட்டப்பட்டு நிலையான சொத்துக்களாக அங்கீகரிக்கப்பட்டுள்ளது.

மென்பொருள் உரிமத்தை பெறுவதற்கான செலவு பல்கலைக்கழக அலுவலக உபகரணங்களின் செலவின் கீழ் காட்டப்பட்டுள்ளது.

8.14.5 இருப்பு சரக்கு

2017ஆம் ஆண்டு டிசம்பர் 31ஆம் திகதி முதல் முறையாக (FIFO) பல்கலைக்கழகத்தின் விபரங்கள் அமைப்பு ரீதியாக சரிபார்க்கப்பட்டு மதிப்பிடப்பட்டுள்ளன. பல்கலைக்கழகத்தில் பட்டியிலானது முக்கியமாக நிலையங்கள் மற்றும் கட்டிட பொருட்கள், இரசாயன பொருட்கள் , கண்ணாடி பொருட்கள் , ஏனைய சரக்குகள் என வகைப்படுத்தப்பட்டுள்ளன.

ஆராய்ச்சி மானியங்களிலிருந்து பெறப்பட்ட இரசாயன மற்றும் கண்ணாடி பொருட்களுக்கான செலவு . அந்தந்த ஆய்வு மானியங்களை கொள்முதல் செய்யும் போது செலவுகள் முழுமையாக பெறப்பட்டது. இருப்பினும் பொருள் சரிபார்ப்பு அறிக்கைகள் அந்தந்த கணக்குகளுக்கு சரிசெய்யப்பட்டு வருவதால், ஆண்டு இறுதியல் பொருள் சரக்கு நிலுவைத் தொகை காட்டப்பட்டுள்ளது.

சரக்குககள் பற்றிய மேலதிக விபரங்கள் கணக்குகளின் குறிப்பு எண் 8 இல் வெளிப்படுத்தப்படுகின்றது.

8.14.6 வர்த்தகம் மற்றும் பிற சலுகைகள்

வர்த்தகம் மற்றும் இதர வரவுகளை SLPSAS 01இன் படி மதிப்பிடப்பட்ட தொகையில் குறிப்பிடப்பட்டுள்ளது. இந்த விபரமானது குறிப்பிட்ட தேதியிலிருந்து பன்னிரண்டு மாதங்களுக்குள் பெறப்படும் என்பதால் மோசமான மற்றும் சந்தேகத்திற்கிடமான வரவுகள் பெறப்படவில்லை.

8.14.7 காசு மற்றும் காசுக்கு சமமான

ரொக்க மற்றும் ரொக்க சம பங்கு நிதி நிலை அறிக்கையின் அறிக்கையில் வெளிப்படுத்தப்பட்டுள்ளது. மற்றும் பண புலக்க அறிக்கையானது வைப்பிலுள்ள மற்றும் வெளிநாட்டு நாணயத்தின் (RFC) சேமிப்பு மற்றும் குறுகிய கால வைப்பு கணக்குகள் ஆகியவற்றைக் கொண்டுள்ளது.

கணக்குகள் பற்றிய அறிக்கை எண் 2 இல் ரொக்க மற்றும் ரொக் சம்பந்தமான மேலதிக விபரங்கள் விபரிக்கப்பட்டுள்ளன.

8.14.8 பணிக்கொடை

பணிக்கொடையானது வரையறுக்கப்பட்ட பயனனான கடமைக்கான தற்போதைய மதிப்பாகும். நிதியியல் நிலைப்பாட்டின் அறிக்கையில் அடையாளம் காணப்பட்ட பொறுப்பு 1983ஆம் ஆண்டின் 12ஆம் இலக்க நிதி நிலை அறிக்கையின் திகதிக்கு காட்டப்பட்டுள்ளது

8.14.9 பல்கலைக்கழக சேமலாப நிதி மற்றும் ஊழியர்கள் நம்பிக்கை நிதியம்

பல்கலைக்கழக ஊழியர்களுக்கு பல்கலைக்கழக சேமலாப நிதி மற்றும் ஊழியர் நம்பிக்கை நிதியம் என அந்தந்த சட்டங்கள் மற்றும் ஒழுங்கு முறைகளுக்கிணங்க அங்கீகரிக்கப்பட்டுள்ளது. அங்கீகரிக்கப்பட்ட மொத்த வேதனத்திற்கு (நிகர) சேமலாப நிதிக்கு பல்கலைக்கழகமானது 15% வீதத்தையும் நம்பிக்கை பொறுப்பு நிதியத்திற்கு 3 % பங்களிப்பு செய்கின்றது.

மேலும் பல்கலைக்கழகமானது ஊழியர்களின் ஓய்வூதியத்திற்கு மொத்தத்திற்கு 8 % பங்களிப்பை வழங்கி நன்மையளிக்கின்றது.

8.14.10 அரச மானியங்கள்

அரச மானியங்களானது பல்கலைக்கழகத்தால SLSSAS 1இன் பிரகாரம் மூலதனம் மற்றும் மீண்டும் வரும் செலவினங்களை பெற்றுக் கொடுக்க அங்கீகாரம் வழங்கப்படுகின்றது.மற்றும் ஆண்டிற்காக பெறப்பட்ட மறுநிதியளிப்பு நிதியம்,நிதி செயற்திறன்,நிதி மூலதனத்தை பெற்றுக்கொள்ள பல்கலைக்கழகமானது அங்கீகாரம் பெற்றுள்ளது. மூலதன கணக்குகளில் மூலதன ஆதாயங்கள் செலவழிக்கப்பட்டவை , கணக்கில்லாத கணக்குகள் மற்றும் அதன் விளைவுகள் நேரடியாக நிதி நிலை அறிக்கை மூலம் விபரிக்கப்பட்டுள்ளது.

8.14.11 சொத்துக்களின் பொறுப்புக்கள்

பல்கலைக்கழத்தில் கடந்த சில காலங்களாக ஏற்பட்ட நிகழ்வுகள் காரணமாக ஒரு கடப்பாடு வழங்கப்பட்டது. அதை சீர்செய்வதற்கான ஏற்பாடுகளுக்கான அங்கீகாரம் வழங்கப்பட்டுள்ளது. பொருளாதார வளங்களை உள்ளடக்கிய ஆதாயங்களை ஏற்படுத்துதல் மற்றும் நம்பகமான முறையில் கடமைகளை மதிப்பீடு செய்து நிறைவேற்றுவதனால் இதை திருத்தியமைக்கமுடியும். மற்றும் சட்டபூர்வ கடமைகளை துல்லியமாக மதிப்பீடு செய்த வழக்குகளுக்கு மட்டுமே கடன்பட்ட கடப்பாடுகளுக்கான ஏற்பாடுகள் செய்து கொடுக்கப்பட்டுள்ளன. இந்த செலவானது சம்பாத்திலுள்ள செலவுகளின் கீழ் காட்டப்பட்டுள்ளது. நிதி செலவுகளை தெளிவாக வெளிப்படுத்தி சரியாக மதிப்பிடப்படாத சட்ட வழக்குகளோடு தொடர்புடைய கடப்பானானது ஒரு குறிப்பு என காட்டப்படுகினறது. மற்றும் SLPSAS 08இன் விதிக்கமைய சகல மாற்றங்களும் வெளிப்படுத்தல்களும் செய்யப்படுகின்றன. ,

8.14.12 மீள் மதிப்பீடு

பல்கலைக்கழகத்திற்கு அரசு மானியமாக கிடைத்த மீளாய்வு செலவீனம் மற்றும் ஆராய்ச்சி மானியங்கள்,திட்டங்கள் மற்றும் இதர கல்வி சார்ந்த பணிக்கான கொடுப்பனவுகள் ', வருவாய் என அங்கீகரிக்கப்பட்டதுடன், ஏனைய அனைத்து வருவாய்களும் ஒரு வழக்க அடிப்படையில் அங்கீகரிக்கப்பட்டன.

8.14.13 செலவீன மதிப்பீடு

வருமானம் மற்றும் செலவின அறிக்கையில் குறிப்பிட்ட செலவினங்களுக்கான வருமானம் மற்றும் வருவாய்க்குரிய வருமானம் ஆகியவற்றிற்கு இடையேயான நேரடியான தொடர்பை அடிப்படையாகக் கொண்டு செலவுகள் அங்கீகரிக்கப்பட்டன. பல்கலைக்கழகத்தால் இயங்கும் அனைத்து செலவீனங்களும், திறனற்ற நிலையிலுள்ள சொத்துக்களை பராமரிப்பதற்கான வருமானமாக செலவின அறிக்கையில் காட்டப்பட்டுள்ளது.

8.14.14 அலகுகள் பற்றிய கணக்கு தகவல்கள் வெளிப்படுத்தல

தொலை தொடர் நிலைய கல்வி நிலையத்தின் வருமானம் மற்றும் செலவுகள் சொத்துக்கள் மற்றும் பொறுப்புக்கள் பல்கலைக்கழக கணக்குகளுடன் கலந்திருக்கின்றன.அதன் விபரங்கள் குறிப்புகள் மூலம் தனித்தனியாக காட்டப்பட்டுள்ளது. பல்கலைக்கழகத்தினதும் மற்றும் தொலைத்தொடர் கல்வி நிலையத்தின் பரிவர்த்தனைகள் பல்கலைக்கழகத்தாலும் தொலைத்தொடர் கல்வி நிலையத்தாலும் பராமரிக்கப்பட்டு தற்போதைய கணக்கு மூலம் மேற்கொள்ளப்படுகின்றன.

தொழிநுட்ப கல்வி நிலையம்

பல்கலைக்கழகத்தால் அலகுகளுக்காக பராமரிக்கப்படும் அனைத்து சொத்துக்களும் மற்றும் அதன் வருமானம், செலவினங்கள் ஒரு நிதி கணக்காக பதிவு செய்யப்படும்.

8.14.15 உள்ளக கொடுப்பனவுகள்

2017ஆம் ஆண்டு டிசம்பர் மாதம் 31ஆம் திகதிக்கு பல்கலைக்கழகத்திற்கு எதிராக உள்ள 23 சட்ட வழக்கு தொடர்பில் பொறுப்புணர்வு கடனாக ரூபா 118,553,223.00 கொண்டுள்ளன. இருப்பினும் இழப்பீட்டுத் தொகையானது நம்பகமானதாக மதிப்பிடப்படவில்லை.எனவே எந்தவொரு ஒழுங்குகளும் இறுதிக்கணக்கு எடுக்கப்படவில்லை.. உறுதியளிக்கப்பட்ட கடன்களின் விபரங்கள் இணைப்பு 02ல் காட்டப்பட்டுள்ளது.

8.14.16 நிரந்தர சொத்துக்கள்

2017ஆம் ஆண்டு டிசம்பர் மாதம் 31ஆம் திகதியன்று பல்கலைக்கழகத்தால் நிறுவப்பட்ட சட்டபூர்வமான வழக்குகளுடன் தொடர்புபட்ட சொத்துக்களின் பெறுமதி ரூபா 12,439,417.64 ஆகும் (05 வழக்குகள்) இணைப்பு 03இல் ஒப்பீட்டு கடன்களின் விபரங்கள் கொடுக்கப்பட்டுள்ளன.

8.14.17 பொது பேரேட்டில் பிரசுரிக்கப்பட்டவை

SLPSAS 08இன் கீழ் உள்ள கடனுக்கான கடப்பாடுகளுக்கு நிதி நிலை அறிக்கையின் கீழ் குறிப்பிட்ட காலப்பகுதியில் தீர்ப்பு வழங்கப்பட்டு தீர்மானம் எடுக்கப்பட்ட வழக்குகள்.

8.15 தணிக்கை அறிக்கை

ජාතික විගණන කාර්යාලය
தேசிய கணக்காய்வு அலுவலகம்
NATIONAL AUDIT OFFICE

මගේ අංකය / எனது இல. / My No. } පීඑල්පී/කේඩී/ජේ/පීලු/2018/28

ඔබේ අංකය / உமது இல. / Your No. }

දිනය / திகதி / Date } 2019 ජනවාරි 14 දින

STATISTICS & INFORMATION UNIT
2 8 FEB 2019
UNIVERSITY OF PERADENIYA

47

2 5 FEB 2019

උපකුලපති,

පේරාදෙණිය විශ්වවිද්‍යාලය

පේරාදෙණිය විශ්වවිද්‍යාලයේ 2017 දෙසැම්බර් 31 දිනෙන් අවසන් වර්ෂය සඳහා වූ මූල්‍ය ප්‍රකාශන පිළිබඳව 1978 අංක 16 දරන විශ්වවිද්‍යාල පනතේ 108(1) උපවගන්තිය ප්‍රකාර විගණකාධිපති වාර්තාව

මාගේ සමාංක හා 2018 ඔක්තෝබර් 23 දිනැති ලිපියට යොමුවේ.

02. ඉහත සඳහන් ලිපිය සමඟ එවන ලද මාගේ වාර්තාවේ දෙමළ අනුවාදය මේ සමඟ එවා ඇත.

ඊ.ඒ.පී.ආනන්ද
නියෝජ්‍ය විගණකාධිපති
විගණකාධිපති වෙනුවට.

Acting Vice - Chancellor [illegible]
Univ[illegible] of Pe[illegible]
Peradeniya - Sri Lanka

පිටපත් 01. ලේකම් - නගර සැලසුම්, ජල සම්පාදන සහ උසස් අධ්‍යාපන අමාත්‍යාංශය
02. ලේකම් - මුදල් හා ජනමාධ්‍ය අමාත්‍යාංශය
03. සභාපති - විශ්වවිද්‍යාල ප්‍රතිපාදන කොමිෂන් සභාව

No. 306/72, Polduwa Road, Battaramulla, Sri Lanka.
+94 11 2 88 70 28 - 34 | +94 11 2 88 72 23 | ag@auditorgeneral.gov.lk | www.auditorgeneral.gov.lk

මගේ අංකය / எனது இல. / My No.: சீஎல்பீ/கேஊ/ஜே/பீயு/2018/28   ඔබේ අංකය / உமது இல. / Your No.:   දිනය / திகதி / Date: 2018 ஒக்தோபர் 23 திகதி

உபவேந்தர்,

பேராதனைப் பல்கலைக்கழகம்.

பேராதனைப் பல்கலைக்கழகத்தின் 2017 திசெம்பர் 31 இல் முடிவடைந்த ஆண்டிற்கான நிதிக் கூற்றுக்கள் மீது 1978 இன் 16 ஆம் இலக்க பல்கலைக்கழகங்கள் அதிகாரச்சட்டத்தின் 108 (1) ஆம் உப பிரிவின் பிரகாரம் கணக்காய்வாளர் தலைமை அதிபதியின் அறிக்கை

பேராதனைப் பல்கலைக்கழகத்தின் 2017 திசெம்பர் 31 இல் உள்ளவாறான நிதி நிலைமைக் கூற்று மற்றும் அத் திகதியில் முடிவடைந்த ஆண்டிற்கான நிதிச் செயலாற்றல் கூற்று, உரிமை மூலதனத்தில் மாற்றங்கள் கூற்று மற்றும் காசுப்பாய்ச்சல் கூற்று மற்றும் முக்கிய கணக்கீட்டுக் கொள்கைகள் மற்றும் ஏனைய விளக்கத் தகவல்களினதும் பொழிப்புக்களையும் உள்ளடக்கிய 2017 திசெம்பர் 31 இல் முடிவடைந்த ஆண்டிற்கான நிதிக்கூற்றுக்கள் 1978 இன் 16 ஆம் இலக்க பல்கலைக்கழகங்கள் அதிகாரச்சட்டத்தின் 107(5), 108 மற்றும் 111 பிரிவுகளுடன் சேர்த்து வாசிக்கப்படும் இலங்கை சனநாயக சோசலிசக் குடியரசு அரசியலமைப்பின் 154(1) ஆம் உறுப்புரையிலுள்ள ஏற்பாடுகளுக்கு இணங்க எனது பணிப்பின் கீழ் கணக்காய்வு செய்யப்பட்டது. பல்கலைக்கழகங்கள் அதிகாரச்சட்டத்தின் 108(1) ஆம் உப பிரிவின் பிரகாரம் பல்கலைக்கழகத்தின் ஆண்டறிக்கையுடன் சேர்த்துப் பிரசுரிக்கப்பட வேண்டுமென நான் கருதும் எனது கருத்துரைகளும் அவதானிப்புக்களும் இந்த அறிக்கையில் காணப்படுகின்றது.

1.2 நிதிக் கூற்றுக்களுக்கான முகாமைத்துவத்தின் பொறுப்பு

இந் நிதிக் கூற்றுக்களை இலங்கை பொதுத்துறை கணக்கீட்டு நியமங்களுக்கு இணங்க தயாரித்து நியாயமாகச் சமர்ப்பித்தல் மற்றும் மோசடி அல்லது தவறுகளின் காரணமாக ஏற்படக்கூடிய பொருண்மையான பிறழ் கூற்றுக்களிலிருந்து விடுபட்ட நிதிக்கூற்றுக்களைத் தயாரிப்பதற்கு அவசியமானதென முகாமைத்துவம் நிர்ணயிக்கின்ற அத்தகைய உள்ளகக் கட்டுப்பாடுகள் என்பவற்றிற்கு முகாமைத்துவம் பொறுப்பாக உள்ளது.

අංක 306/72, පොල්දූව පාර, බත්තරමුල්ල, ශ්‍රී ලංකාව   இல. 306/72, பொல்துவ வீதி, பத்தரமுல்லை, இலங்கை   No. 306/72, Polduwa Road, Battaramulla, Sri Lanka.
+94 11 2 88 70 28 - 34   +94 11 2 88 72 23   ag@auditorgeneral.gov.lk   www.auditorgeneral.gov.lk

1.3 கணக்காய்வாளரின் பொறுப்பு

எனது கணக்காய்வின் அடிப்படையில் இந் நிதிக்கூற்றுக்களின் மீது அபிப்பிராயம்தெரிவிப்பது எனது பொறுப்பாகும். அதியுயர் கணக்காய்வு நிறுவனங்களின் சர்வதேச நியமங்களுக்கு ஒத்ததாக (ஐஎஸ்எஸ்ஏஐ1000-1810) இலங்கை கணக்காய்வு நியமங்களுக்கு இணங்க எனது கணக்காய்வினை நான் மேற்கொண்டேன். ஒழுக்க நெறி வேண்டுதல்களுடன் நான் இணங்கி நடப்பதனையும் நிதிக்கூற்றுக்கள் பொருண்மையான பிறழ் கூற்றுக்கள் அற்றவையா என்பதற்கான நியாயமான உறுதிப்பாட்டைப் பெற்றுக்கொள்வதற்கு கணக்காய்வு திட்டமிடப்பட்டு மேற்கொள்ளப்படுவதனையும் இந்நியமங்கள் வேண்டுகின்றன.

நிதிக் கூற்றுக்களிலுள்ள தொகைகளையும் வெளிப்படுத்தல்களையும் பற்றிய கணக்காய்வுச் சான்றுகளைப் பெற்றுக்கொள்வதற்கான செயற்பாட்டு நடைமுறைகளில் கணக்காய்வு ஈடுபடுகின்றது. மோசடி அல்லது தவறுகளின் காரணமாக நிதிக் கூற்றுக்களின் பொருண்மையான பிறழ் கூற்று ஆபத்தின் மதிப்பீட்டினை உள்ளடக்கும் கணக்காய்வாளரின் தீர்மானம் மீது தெரிவு செய்யப்பட்ட நடைமுறைகள் தங்கியுள்ளது. அந்த ஆபத்தினை மதிப்பீடு செய்கையில் சந்தர்ப்பத்திற்குப் பொருத்தமான கணக்காய்வு நடைமுறைகளை வடிவமைக்கும் வகையில் பல்கலைக்கழகத்தின் நிதிக் கூற்றுக்களைத் தயாரித்தல் மற்றும் நியாயமாகச் சமர்ப்பித்தலுக்குரிய உள்ளகக் கட்டுப்பாடுகளை கணக்காய்வாளர் கருத்தில் கொள்கின்றாரேயன்றி பல்கலைக்கழகத்தின் உள்ளகக் கட்டுப்பாடுகளின் வினைத்திறனின் மீது அபிப்பிராயம் தெரிவிக்கும் நோக்கத்திற்காக அல்ல. முகாமைத்துவத்தினால் பயன்படுத்திய கணக்கீட்டுக் கொள்கைகளின் பொருத்தமான தன்மையினையும் முகாமைத்துவத்தால் மேற்கொண்ட கணக்கீட்டு மதிப்பீடுகளின் நியாயத் தன்மையினையும் மதிப்பாய்வு செய்தல் அத்துடன் நிதிக்கூற்றுக்களின் ஒட்டுமொத்தச் சமர்ப்பித்தலினை மதிப்பாய்வு செய்தல் என்பவற்றினையும் கணக்காய்வு உள்ளடக்கியுள்ளது. 1978 இன் 16 ஆம் இலக்க பல்கலைக்கழகங்கள் அதிகாரச் சட்டத்தின் பிரிவு 111 இன் பிரகாரம் கணக்காய்வின் நோக்கெல்லையையும் பரப்பையும் நிர்ணயிப்பதற்கான தற்றுணிபு அதிகாரத்தினை கணக்காய்வாளர் தலைமை அதிபதிக்கு வழங்குகின்றன.

எனது கணக்காய்வு அபிப்பிராயத்திற்கான அடிப்படையினை வழங்குவதற்கு போதியளவும் பொருத்தமானதுமான கணக்காய்வுச் சான்றுகளை நான் பெற்றுக்கொண்டுள்ளேன் என நான் நம்புகிறேன்.

1.4 முனைப்பழியான அபிப்பிராயத்திற்கான அடிப்படை

இந்த அறிக்கையின் 2.2 ஆம் பந்தியில் விபரிக்கப்பட்ட விடயங்களின் அடிப்படையில் எனது அபிப்பிராயம் முனைப்பழியுள்ளதாக்கப்படுகின்றது.

2. நிதிக்கூற்றுக்கள்

2.1 முனைப்பழியான அபிப்பிராயம்

இந்த அறிக்கையின் 2.2 ஆம் பந்தியில் குறிப்பிடப்பட்ட விடயங்களின் தாக்கத்தினை தவிர்த்து பேராதனைப் பல்கலைக்கழகத்தின் 2017 திசெம்பர் 31 இல் உள்ளவாறான நிதி நிலைமையினையும் அத் திகதியில் முடிவடைந்த ஆண்டிற்கான அதனது நிதிசார் செயலாற்றலினையும் காசுப்பாய்ச்சலினையும் இலங்கை பொதுத்துறை கணக்கீட்டு நியமங்களுக்கு இணங்கி உண்மையாகவும் நியாயமாகவும் பிரதிபலிக்கறது என்பது எனது அபிப்பிராயமாகும்.

2.2 நிதிக்கூற்றுக்கள் மீதான கருத்துரைகள்

பின்வரும் அவதானிப்புகள் மேற்கொள்ளப்பட்டன.

(அ) **இலங்கை பொதுத்துறை கணக்கீட்டு நியமம் 01**

கணக்கீட்டு நியமத்தின் 48 ஆம் பந்தி பிரகாரம், இலங்கை பொதுத்துறை கணக்கீட்டு நியமத்தால் வேண்டப்படும் அல்லது அங்கீகரித்துள்ள சந்தர்பதை தவிர வருமானங்கள் மற்றும் செலவுகள் ஒன்றுடன் ஒன்றை பதிலீடு செய்யக் கூடாதெனினும் பல்கலைக்கழகத்தின் பல்வேறு செயற்பாடுகளுக்காக ஆரம்பிக்கப்பட்டிருந்த 578 நிதியங்களின் மொத்த வருமானம் ரூபா 807,612,337 தொகையில் ரூபா 829,459,858 ஆன செலவுகள் பதிலீடு செய்யப்பட்டு தேறிய பெறுமானம் நிதிச் செயலாற்றுகை கூற்றில் குறிப்பிடப்பட்டிருந்தது

(ஆ) **இலங்கை பொதுத்தறை கணக்கீட்டு நியமம் 07**

(i) நியமத்தின் 65 ஆம் பந்தி பிரகாரம் நடைமுறையல்லாத சொத்துக்களுக்கான பயன்படு ஆயுட் காலம் வருடாந்தம் மீளாய்வு செய்யப்படாததன் காரணமாக ரூபா 652,890,045 ஆன நூலகப்புத்தகங்கள் முழுமையாக பெறுமானத்தேய்விடப்பட்டுள்ள போதிலும், தொடர்ந்தும் பயன்படுத்தப்பட்டவாறு காணப்பட்டது. அதன் பிரகாரம் மதிப்பீட்டு வழுவினை இலங்கை பொதுத்தறை கணக்கீட்டு நியமம் 03 இன் பிரகாரம் திருத்தியமைப்பதற்கு நடவடிக்கை எடுக்கப்பட்டிருக்கவில்லை.

(ii) உரித்துறிமை மற்றும் நிலவுதலை உறுதிப்படுத்த முடியாத கண்டி மற்றும் குருனாகல மருத்துவமனைகளில் நிர்மாணங்களுக்காக

2017 திசெம்பர் 31 ஆம் திகதி வரை பல்கலைக்கழகத்தினால் மேற்கொள்ளப்பட்ட ரூபா 3,899,479 ஆன செலவினம் 2017 ஆண்டில் திசெம்பர் 31 திகதிக்கு பல்கலைக்கழகத்தின் சொத்துக்களாக மூலதனமாக்கப்பட்டிருந்தது.

(iii) நியமத்தின் 49 ஆம் பந்தி பிரகாரம் ஆதனம், பொறி மற்றும் உபகரண வகை ஒன்று மீள்மதிப்பீடு செய்யும் போது அச் சொத்துக்கள் தொடர்பான ஆதனம், பொறி மற்றும் உபகரண வகுப்பு முழுவதும் மீள்மதிப்பீடு செய்யப்பட வேண்டிய போதிலும் கலை பீடத்தில் சொத்துக்கள் மீள்மதிப்பீடு செய்யும் போது ஆங்கில மொழி பிரிவு பயன்படுத்திக் கொண்டிருந்த ரூபா 377,240 பெறுமதியான 04 கணனிகள் உள்ளடங்களாக 06 விடயங்களுக்கான சொத்துக்கள் மீள்மதிப்பிடப்பட்டிருக்கவில்லை.

2.2.2 கணக்கீட்டுக் கொள்கைகள்

மீளாய்வாண்டில் திசெம்பர் 31 திகதிக்கு அன்பளிப்பு கணக்குகளின் மீதி கூட்டுத்தொகை ரூபா 4,690,558,085 ஆனதுடன் அவ் அன்பளிப்புகளிற்குறிய சொத்துக்கள் பெறுமானத் தேய்விடப்பட்டிருந்த போதும் அன்பளிப்புக் கணக்கின் மீதி ஒழுங்குமுறை அடிப்படையொன்றின் கீழ் வருமானத்திற்கு இனங்காண கணக்கீட்டுக் கொள்கையொன்று இனங்காணப்பட்டிருக்கவில்லை.

2.2.3 கணக்கீட்டுக் குறைபாடுகள்

பின்வரும் அவதானிப்புகள் மேற்கொள்ளப்பட்டன.

(அ) மீளாய்வாண்டு திசெம்பர் 31 உள்நாட்டு இறைவரி ஆணையாளருக்கு செலுத்த வேண்டிய ரூபா 1,291,366 ஆன தொகையொன்று "அன்பளிப்பு நிதியத்தின்" கீழ் கணக்கிடப்பட்டிருந்தது.

(ஆ) மீளாய்வாண்டின் மூலதன கருத்திட்டங்களுக்காக பெறப்பட்ட ஒதுக்கீட்டு தொகையை விஞ்சி பல்கலைக்கழக நிதியத்தினால் மேற்கொள்ளப்பட்டிருந்த ரூபா 308,669,345 ஆன செலவிடப்படாத மூலதன மானியங்கள் கணக்கிற்கு வரவு வைக்கப்பட்டதன் காரணமாக அக் கணக்கின் மீதி அப் பெறுமானத்தினால் குறைத்தும் மற்றும் செலவிடப்பட்ட மூலதன கணக்கின் மீதி சம அளவினால் அதிகரித்தும் காட்டப்பட்டிருந்தது.

(இ) 5 செலவின விடயங்களின் மீளாய்வாண்டு திசெம்பர் 31 திகதிக்கு ரூபா 258,744 ஆன செலவு மீதி குறிப்பிடப்பட்டிருந்த போதிலும் அம் மீதிகளை இனங்கண்டு தீர்த்திருக்கவில்லை.

2017 திசெம்பர் 31 ஆம் திகதி வரை பல்கலைக்கழகத்தினால் மேற்கொள்ளப்பட்ட ரூபா 3,899,479 ஆன செலவினம் 2017 ஆண்டில் திசெம்பர் 31 திகதிக்கு பல்கலைக்கழகத்தின் சொத்துக்களாக மூலதனமாக்கப்பட்டிருந்தது.

(iii) நியமத்தின் 49 ஆம் பந்தி பிரகாரம் ஆதனம், பொறி மற்றும் உபகரண வகை ஒன்று மீள்மதிப்பீடு செய்யும் போது அச் சொத்துக்கள் தொடர்பான ஆதனம், பொறி மற்றும் உபகரண வகுப்பு முழுவதும் மீள்மதிப்பீடு செய்யப்பட வேண்டிய போதிலும் கலை பீடத்தில் சொத்துக்கள் மீள்மதிப்பீடு செய்யும் போது ஆங்கில மொழி பிரிவு பயன்படித்திக் கொண்டிருந்த ரூபா 377,240 பெறுமதியான 04 கணனிகள் உள்ளடங்களாக 06 விடயங்களுக்கான சொத்துக்கள் மீள்மதிப்பிடப்பட்டிருக்கவில்லை.

2.2.2 கணக்கீட்டுக் கொள்கைகள்

மீளாய்வாண்டில் திசெம்பர் 31 திகதிக்கு அன்பளிப்பு கணக்குகளின் மீதி கூட்டுத்தொகை ரூபா 4,690,558,085 ஆனதுடன் அவ் அன்பளிப்புகளிற்குறிய சொத்துக்கள் பெறுமானத் தேய்விடப்பட்டிருந்த போதும் அன்பளிப்புக் கணக்கின் மீதி ஒழுங்குமுறை அடிப்படையொன்றின் கீழ் வருமானத்திற்கு இனங்காண கணக்கீட்டுக் கொள்கையொன்று இனங்காணப்பட்டிருக்கவில்லை.

2.2.3 கணக்கீட்டுக் குறைபாடுகள்

பின்வரும் அவதானிப்புகள் மேற்கொள்ளப்பட்டன.

(அ) மீளாய்வாண்டு திசெம்பர் 31 உள்நாட்டு இறைவரி ஆணையாளருக்கு செலுத்த வேண்டிய ரூபா 1,291,366 ஆன தொகையொன்று "அன்பளிப்பு நிதியத்தின்" கீழ் கணக்கிடப்பட்டிருந்தது.

(ஆ) மீளாய்வாண்டின் மூலதன கருத்திட்டங்களுக்காக பெறப்பட்ட ஒதுக்கீட்டு தொகையை விஞ்சி பல்கலைக்கழக நிதியத்தினால் மேற்கொள்ளப்பட்டிருந்த ரூபா 308,669,345 ஆன செலவிடப்படாத மூலதன மானியங்கள் கணக்கிற்கு வரவு வைக்கப்பட்டதன் காரணமாக அக் கணக்கின் மீதி அப் பெறுமானத்தினால் குறைத்தும் மற்றும் செலவிடப்பட்ட மூலதன கணக்கின் மீதி சம அளவினால் அதிகரித்தும் காட்டப்பட்டிருந்தது.

(இ) 5 செலவின விடயங்களின் மீளாய்வாண்டு திசெம்பர் 31 திகதிக்கு ரூபா 258,744 ஆன செலவு மீதி குறிப்பிடப்பட்டிருந்த போதிலும் அம் மீதிகளை இனங்கண்டு தீர்த்திருக்கவில்லை.

(ஈ) நிலையான வைப்பொன்றிற்குரிய வங்கிற்கு நேரடியாக செலவாகியிருந்த ரூபா 371,290 ஆன வட்டி கணக்கிடப்பட்டிருக்கவில்லை

(உ) கணக்காய்வின் போது மேற்கொள்ளப்பட்ட கணக்கீட்டின் பிரகாரம், மீளாய்வாண்டின் முதலீட்டு வருமானம் ரூபா 110,112,139 ஆனதுடன், நிதிச் செயலாற்றுகை கூற்றில் அது ரூபா 109,827,896 ஆக குறிப்பிடப்பட்டமையால் அவ் வருமானம் ரூபா 284,243 இனால் குறைத்து கணக்கிடப்பட்டிருந்தது.

(ஊ) மீளாய்வாண்டு திசெம்பர் 31 திகதிக்கு 04 நிர்மாண கருத்திட்டங்கள் தொடர்பாக இடைகால கொடுப்பனவு விலைபட்டியல்களின் மூலம் கழிக்கப்பட்டிருந்த ரூபா 6,282,494 ஆன முற்பணம் கணக்கிடப்பட்டிருக்கவில்லை.

(எ) 2014 திசெம்பர் 31 திகதிக்கு ஊழியர் கடன் சீராக்கல் கணக்கின் வரவு மீதியாக ரூபா 45,399 யினை நிதிக்கூற்றுக்களில் காட்டப்பட்டிருந்த போதும் அம் மீதியை இனங்கண்டு சரி செய்வதற்கு 03 வருடக்காலமாக நடவடிக்கை எடுக்கப்பட்டிருக்கவில்லை.

(ஏ) பல்கலைக்கழகத்திற்கு சொந்தமான காணிகளை குத்தகைக்கு வழங்குவதன் மூலம் 2017 திசெம்பர் 31 திகதி வரை அறவிடப்பட வேண்டிய கூட்டுத்தொகை ரூபா 18,366,000 ஆன குத்தகை பணத்தை அறவிடுவதற்கு நடவடிக்கை எடுக்கப்பட்டிருக்காததுடன் பெறப்பட வேண்டியதாகவும் கணக்கிடப்பட்டிருக்கவில்லை.

2.2.4 விளக்கமளிக்கப்படாத வேறுபாடுகள்

மீளாய்வாண்டில் திசெம்பர் 31 இல் கடன் பதிவேடு பிரகாரம் இடர் கடன் மீதி ரூபா 1,020,003 ஆனதுடன் நிதிக்கூற்றுக்களின் பிரகாரம் அம் மீதி ரூபா 1,459,900 ஆனமையால் ரூபா 439,897 ஆன வேறுபாடு அவதானிக்கப்பட்டது.

2.2.5 கணக்காய்விற்கான சான்றுகளின்மை

பின்வரும் கணக்கு விடயங்கள் தொடர்பாக அவைகள் முன்னால் காண்பிக்கப்பட்டுள்ள சான்றுகள் கணக்காய்விற்கு சமர்ப்பிக்கப்படவில்லை.

	விடயங்கள்	பெறுமதி	சமர்ப்பிக்கப்படாத சான்றுகள்
		ரூபா	
(அ)	வழங்கள் சேவைகள் மற்றும் நானாவித முற்பண மீதிகள்	270,722	மீதி உறுதிச் சான்று அல்லது முற்பண பதிவேடு.

(ஆ)	கடன்பட்டோர் மீதிகள்	3,552,329	மீதி உறுதிச் சான்றுகள் அல்லது கடன்பட்டோர் பதிவேடு மற்றும் காலப்பகுப்பாய்வு
(இ)	களஞ்சியம்	3,509,033	பௌதீக மெய்மையாய்வு அறிக்கை.
(ஈ)	பல்கலைக்கழகத்துடன் இணைந்த 07 நிலையங்களிற்கான செலவினம்	103,375,169	முன்னேற்ற அறிக்கை.
(உ)	பராமரிப்பு நடவடிக்கைகளுக்காக பெற்றுக்கொடுக்கப்பட்ட பொருட்கள் மற்றும் உபகரணங்கள்	39,082,787	கிரய மதிப்பீடுகள்
		149,790,040	

(ஊ) 2016 ஆண்டின் நிலையான சொத்துக்களை மீள்மதிப்பீடு செய்யும் போது கிரயம் ரூபா 228,844,650 ஆன 27 லெஜர் பேரேட்டு கணக்குகளில் நிலவிய சொத்துக்கள் மீதி மீள்மதிப்பீடு கணக்கிற்கு மாற்றப்பட்டிருந்த போதும் மீள்மதிப்பீடு பெறுமானங்கள் மீண்டும் அக்கணக்குகளில் காட்டப்படாமல் வேறு சொத்துக் கணக்குகளில் வரவு வைக்கப்பட்டதன் காரணத்தால் அச் சொத்துக்களின் சரியான பெறுமதிகளை கணக்காய்வின் போது உறுதிப்படுத்திக்கொள்ள முடியாமல் இருந்தன.

பெற வேண்டிய மற்றும் செலுத்த வேண்டிய கணக்குகள்

பின்வரும் அவதானிப்புகள் மேற்கொள்ளப்பட்டன.

(அ) கல்வி நடவடிக்கைகளுக்காக வெளிநாடு சென்றுள்ள கல்விசார் பதவியணியினரின் விரிவுரையாளர்கள் பல்கலைக்கழகத்துடன் கைச்சாதிட்ட உடன்படிக்கைகள் மீறப்பட்ட காரணத்தால் 2017 திசெம்பர் 31 திகதிக்கு

127 விரிவுரையாளர்களிடமிருந்து ரூபா 91,020,204 அறவிடப்பட வேண்டி இருந்தது. மேலும், கணக்காய்வு மாதிரி பரிசீலனை பிரகாரம் வெளிநாட்டு கற்கை விடுமுறை முடிவடைந்து 02 ஆண்டுகள் விஞ்சியிருந்த போதிலும் மீண்டும் சேவைக்கு சமுகமளிக்காத 03 விரிவுரையாளர்களுக்குறிய பிணை முறி பெறுமானங்களான ரூபா 22,746,557 ஆன தொகை 2017 திசெம்பர் 31 திகதிக்கு அறவிட வேண்டியதாக இனங்கண்டு உடன்படிக்கை மீறிய விரிவுரையாளர்களின் பட்டியலிற்கு உள்ளடக்கப்பட்டிருக்கவில்லை.

(ஆ) 2017 திசெம்பர் 31 திகதிக்கு 07 வழங்குனர்களுக்கு செலுத்தவேண்டிய ரூபா 27,069,573 தொகையை ஓராண்டிற்கும் அதிக காலமா தீர்ப்பதற்கு நடவடிக்கை எடுக்கப்பட்டிருக்கவில்லை.

(இ) ஆளணியின் 11 நபர்களினால் பெற்றுக்கொள்ளாத சம்பளம் மற்றும் படிகள் ரூபா 1,295,973 யினை 2017 திசெம்பர் 31 திகதிக்கு 01 ஆண்டு முதல் 03 ஆண்டுகள் வரை காலம் கடந்திருந்த போதிலும் தீர்ப்பதற்கு நடவடிக்கை எடுக்கப்பட்டிருக்கவில்லை.

(ஈ) பல்கலைக்கழகத்தின் 09 பீடங்களுக்கு உரிய மாணவர்களிடமிருந்து அறவிட வேண்டிய ரூபா 1,886,950 ஆன சாலை கட்டனம் மற்றும் ரூபா 5,519,602 ஆன தண்டக்கட்டணமாக கூட்டுத்தொகை ரூபா 7,406,552 ஆன தொகை 2017 திசெம்பர் 31 திகதிக்கு 02 வருடங்கள் முதல் 36 வருடங்கள் வரையான காலம் கடந்திருந்த போதிலும், அறவிடுவதற்கு நடவடிக்கை எடுக்கப்பட்டிருக்கவில்லை.

(உ) 2017 திசெம்பர் 31 திகதிக்கு வழங்கல், சேவைகள் மற்றும் சம்பள முற்பணமாக வழங்கப்பட்டிருந்த 22 மீதிகளுக்குறிய ரூபா 2,130,641 ஆன தொகை 01 ஆண்டு முதல் 16 ஆண்டுக்காலம் கடந்திருந்த போதிலும், தீர்ப்பதற்கு நடவடிக்கை எடுக்கப்பட்டிருக்கவில்லை.

2.4 சட்டங்கள், விதிகள் மற்றும் பிரமாணங்களுடன் இணங்காமை

பின்வரும் இணக்கமின்மைகள் அவதானிக்கப்பட்டன.

சட்டங்கள், விதிகள் மற்றும் பிரமாணங்களுடனான தொடர்ப்பு	இணக்கமின்மைகள்
(அ) இலங்கை சனநாயக சோசலிசக் குடியரசின் நிதிப்பிரமாணக் கோவை	

(i)	நிதிப்பிரமாணம் 189	பல்கலைக்கழகத்தின் 2 வங்கி கணக்குகளில் வைப்பு செய்யப்பட்ட போதும் 06 மாதங்கள் முதல் 05 ஆண்டுகள் வரை மாற்றப்படாமல் நிலவிய ரூபா 178,343 பெறுமதியான 25 காசோலைகள் தொடர்பாக நிதிப்பிரமாணத்தின் பிரகாரம் நடவடிக்கை எடுக்கப்பட்டிருக்கவில்லை.
(ii)	நிதிப்பிரமாணம் 571(இ)	2 வருடங்கள் முதல் 05 வருடங்கள் வரையான காலமாக தீர்க்கப்படாத ரூபா 3,943,797 ஆன நிறுத்தி வைக்கப்பட்ட 14 மீதிகளின் பணம் நிதிப்பிமாணத்தின் பிரகாரம் தீர்ப்பதற்கு நடவடிக்கை எடுக்கப்பட்டிருக்கவில்லை.
(iii)	நிதிப்பிரமாணம் 770	- 2016 திசெம்பர் 31 திகதியில் மேற்கொள்ளப்பட்ட பண்டகக் கணிப்பீட்டில் அழிக்கப்பட வேண்டிய மற்றும் பழுதுபார்த்து பயன்படுத்தப்பட வேண்டிய கூட்டுத் தொகை ரூபா 1,714,283 பெறுமதியான 38 விடயங்கள் மற்றும் கிரயத்தினை இனங்காண முடியாத 39 விடயங்களிற்கு உரிய பொருட்கள் தொடர்பாக 18 மாத காலம் கடந்திருந்த போதும் நிதிப்பிமாணம் பிரகாரம் நடவடிக்கை எடுக்கப்பட்டிருக்கவில்லை.
(ஆ)	2009 நவம்பர் 13 ஆந் திகதிய பீஎப்/எப்எஸ் /BOARD OF SERVEY/02 2016 ஆம் இலக்க திறைசேரி சுற்றறிக்கை	- 2016 திசெம்பர் 31 இன் பண்டகக் கணிப்பீட்டின் பின் பராதீனம் செய்வதற்கு விதிந்துறைக்கப்பட்டிருந்த பல்வேறு விடயங்களுக்குறிய ரூபா 16,355,290 பெறுமதியான 340 விடயங்கள் மற்றும் கிரயத்தினை இனங்காண முடியாத 337 விடயங்கள் தொடர்பாக சுற்றறிக்கை பிரகாரம் நடவடிக்கை எடுக்கப்பட்டிருக்கவில்லை.

(இ)	பல்கலைக்கழக மானியங்கள் ஆணைக்குழு சுற்றறிக்கை இலக்கம் 79	மாதிரி பரிசோதனையின் போது சுற்றறிக்கைக்கு இணங்கா பிரகாரம் ரூபா 10 முதல் ரூபா 1,000 வரை 99 நிலையான சொத்து விடயங்களை இனங்கண்டு கணக்கிடப்பட்டிருக்கவில்லை.

2.5 போதிய அதிகாரத்தினால் உறுதிப்படுத்தப்படாத கொடுக்கள் வாங்கல்கள்

பின்வரும் அவதானிப்புகள் மேற்கொள்ளப்பட்டன.

(அ) இலங்கை பொதுத்துறை கணக்கீட்டு நியமம் 03 இற்கு இணங்க 2016 ஆண்டில் ஏற்பட்ட பிழைகளை பின்னோக்கிய ரீதியில் திருத்தியமையினால் மீளாய்வாண்டின் நிதிக் கூற்றுக்களுடன் குறிப்பிடப்பட்ட 2016 ஆண்டின் பற்றாக்குறை ரூபா 113,459,245 யினால் அதிகரித்தலொன்றும், மொத்த பொறுப்பு ரூபா 21,945,236 யினால் அதிகரித்தலொன்றும், உரிமை ரூபா 284,881,302 யினால் அதிகரித்தலொன்றும், குறிப்பிட்டிருந்த போதிலும், அவற்றை திருத்துவதற்கு பல்கலைக்கழக கட்டுப்பாட்டுச் சபையின் அனுமதி பெறப்பட்டிருக்கவில்லை.

(ஆ) 2003 ஜுன் 02 திகதிய பீஈஃ/12 ஆம் இலக்க பொது முயற்சிகள் சுற்றறிக்கையின் 8.2.2 ஆம் பிரிவின் பிரகாரம் மேலதிக பணம், நிதி அமைச்சரின் முன்கூட்டிய அனுமதி மீது நிலையான வைப்பு, திறைசேரி உண்டியல், குருங்கால வைப்புக்கள் அல்லது வேறு பயனுள்ள முதலீட்டில் ஈடுபடுத்தப்பட வேண்டிய போதிலும், பல்கலைக்கழகத்தினால் மீளாய்வாண்டின் நிலையான வைப்புகளில் முதலீடு செய்த ரூபா 95,500,000 தொகைக்காக அதன் பிரகாரம் அனுமதி பெறப்பட்டிருக்கவில்லை.

3 நிதி மீளாய்வு

3.1 நிதி விளைவுகள்

சமர்ப்பிக்கப்பட்ட நிதிக்கூற்றுக்களின் பிரகாரம் மீளாய்வாண்டிற்காக பல்கலைக்கழகத்தின் நிதி விளைவுகள் ரூபா 662,292,910 ஆன பற்றாக்குறையானதுடன் அதற்கு நேரொத்த முன்னைய ஆண்டில் பற்றாக்குறை ரூபா 190,389,026 ஆனதால் முன்னைய ஆண்டிற்கு ஒப்பாக மீளாய்வாண்டில் நிதி விளைவில் ரூபா 471,903,884 ஆன வீழ்ச்சியொன்று அவதானிக்கப்பட்டது. முன்னைய ஆண்டிற்கு ஒப்பாக மீளாய்வாண்டில் வருமானம் ரூபா 50,995,404 யினால் அதிகரித்திருந்த போதிலும் ஊழியர் ஊதியம் ரூபா 254,361,495 யினால்

மற்றும் நிலையான சொத்துக்களுக்கான பெறுமானத் தேய்வு ரூபா 248,875,901 யினால் அதிகரித்தமை மேற் குறித்த நிதி விளைவில் பற்றாக்குறை அதிகரித்தலுக்கு பிரதானமான காரணமாக இருந்தது.

மீளாய்வாண்டு மற்றும் முன்னைய 04 ஆண்டுகளின் நிதி விளைவுகளை பகுப்பாய்வு செய்த போது 2015 ஆம் ஆண்டை தவிர ஏனைய ஆண்டுகளில் பற்றாக்குறைவொன்று ஏற்பட்டிருந்ததுடன் 2013 ஆண்டின் போது ரூபா 655,872,586 ஆன அது 2016 ஆண்டின் போது 662,292,910 வரை அதிகரித்திருந்தது. எவ்வாறாயினும் நிதி விளைவுகளுக்கு ஊழியர் ஊதியம் மற்றும் நடைமுறையல்லாத சொத்துக்களுக்கான பெறுமானத்தேய்வினை செம்மையாக்குகையில் 2013 ஆம் ஆண்டில் ரூபா 2,212,155,421 ஆன பல்கலைக்கழகத்தின் பங்களிப்பு 2016 ஆம் ஆண்டு வரை தொடர்ச்சியாக அதிகரித்திருந்ததுடன் மீளாய்வாண்டின் போது ரூபா 4,135,808,262 ஆக இருந்தது.

4 செயற்பாட்டு மீளாய்வு

4.1 செயலாற்றல்

4.1.1 செயலாற்றுகை மற்றும் மீளாய்வு

பின்வரும் அவதானிப்புகள் மேற்கொள்ளப்பட்டன.

(அ) பல்கலைக்கழகத்திற்கு சொந்தமான விஞ்ஞான பீடத்தின் 2014 ஆண்டு முதல் 2017 ஆண்டு வரையான காலத்தினுள் பட்டதாரி சேவை உத்தியோகம் 64 சதவீதம் முதல் 70 சதவீதம் வரை வீச்சளவானது.

(ஆ) பல்கலைக்கழகத்தின் 2017 ஆண்டு செயலாற்றுகை திட்டம் பிரகாரம், கலை பீடம் மற்றும் விஞ்ஞான பீடத்தின் கீழ் செயற்படும் 27 கல்வி திணைக்களங்களை சர்வதேசத் தர நிலையினை அடைய வகையில் பட்டதாரி எதிர்பார்க்கை பாடநெறிகளின் தரத்தை மேம்படுத்தும் நடவடிக்கைகள் 2018 ஆகஸ்ட் 30 ஆம் திகதி வரையும் பூர்த்தி செய்யப்பட்டிருக்கவில்லை.

4.2 முகாமைத்துவ செயற்பாடுகள்

பின்வரும் அவதானிப்புகள் மேற்கொள்ளப்பட்டன.

(அ) பல்கலைக்கழகத்துடன் இணைந்த விஞ்ஞான பட்டப்பின் படிப்பு நிறுவனத்தின் ரூபா 74,663,524 ஆன நிதி ஒழுங்கீனங்கள் தொடர்பாக 2017 ஜூன் 20 ஆம் திகதி மற்றும் 2017 ஜூலை 18 ஆம் திகதி வெளியிடப்பட்ட ஐயவினாகள் தொடர்பாக 2017 ஜூன் 31 ஆம் திகதிய உயர் கல்வி மற்றும் நெடுஞ்சாலை அமைச்சின் செயலாளரின் இலக்க எச்ஈ/எப்ஐஎன்/12/06/பீஜஎன் கொண்ட கடிதத்திணூடாக பெற்றுக்கொடுக்கப்பட்டிருந்த ஆலோசனை பிரகாரம் நடவடிக்கை எடுக்கப்பட்டிருக்கவில்லை.

(ஆ) விஞ்ஞான பீடத்தில் 14 இடங்களில் பொறுத்தப்பட்டிருந்த தீ அணைக்கும் உபகரணங்களின் காலாவதியாகும் திகதி கணக்காய்வு திகதியான 2018 பெப்ரவரி 10 அன்று 10 வருட காலங்களை விஞ்சியிருந்த போதிலும் அதற்காக முகாமைத்துவம் கவனம் செலுத்தியிருக்கவில்லை.

(இ) மருத்துவ பீடத்தின் விரிவுரையாளர் ஒருவரின் தனிப்பட்ட பேர்வழிக் கோவை பரிசீலனையின் போது பின்வரும் விடயங்கள் அவதானிக்கப்பட்டன.

(i) சுகாதார அமைச்சின் கீழ் வைத்தியராக பணிபுரிந்த இவ் வைத்தியர் 2004 பெப்ரவரி 16 ஆம் திகதி சுகாதார சேவையிலிருந்து விடுவிக்கப்பட்டிருந்ததுடன், 2004 சனவரி 01 ஆம் திகதி பல்கலைக்கழகத்தில் சேவைக்கு அறிக்கையிட்டிருந்த போதிலும் நியமனத் திகதியை கணக்காய்வின் போது உறுதிப்படுத்த முடியாதிருந்தது.

(ii) பல்கலைக்கழக மானியங்கள் ஆணைக்குழு மற்றும் உயர் கல்வி நிறுவகத்திற்கான தாபன விதிக் கோவையின் 111 பிரிவின் 21 ஆவது பந்திக்கு இணங்காத வகையில் 2010 திசெம்பர் 25 இடம்பெற்ற 390 ஆவது கட்டுப்பாட்டு சபை கூட்டத்தில் 03 ஆண்டுகளுக்காக ஒரே முறையில் அவ் உத்தியோகத்தரின் தகுதிகாண் காலம் நீடிக்கப்பட்டிருந்தது.

(iii) நியமன கடிதம் பிரகாரம் 06 மாதங்களினுள் பிறப்பு சான்றிதழ் மற்றும் கல்விச் சான்றிதழ்களின் மூல பிரதிகளுடன் உறுதிப்படுத்தப்பட்ட பிரதி சமர்ப்பிக்கப்பட வேண்டிய போதும், இவ்

அறிக்கையின் திகதி வரை 14 ஆண்டு காலம் கடந்திருந்த போது அச் சான்றிதழ்கள் சமர்ப்பிக்கப்படாததுடன் பல்கலைக்கழகமும் அதனை பெற்றுக் கொள்ள நடவடிக்கை எடுத்திருக்கவில்லை.

(iv) இவ் விரிவுரையாளர் ரூபா 3,805,782 ஆன பிணை முறி மீது 2006 ஏப்ரல் 05 திகதி முதல் 2009 ஜூன் 04 வரை 39 மாதங்களுக்காக ஐக்கிய அமைரிகாவில் MRC Psych பரீட்சைக்கான மருத்துவ பயிற்சிக்காக ஒப்பந்தம் கைச்சாத்திட்டிருந்ததுடன், குறித்த தேவைபாடுகள் பூரணப்படுத்தப்படாமல் இருக்கையில் அது தொடர்பில் எவ்வித நடவடிக்கையும் பல்கலைக்கழகத்தினால் எடுக்கப்படவில்லை. எனினும் அவர் மூலம் ஐக்கிய அமெரிக்காவிலிருந்து மேற்கொள்ளப்பட்ட வேண்டுகோளிற்கு இணங்க அவுஸ்திரேலியாவின் மெல்பன் பல்கலைக்கழகத்தில் கலாநிதிப் பட்டத்திற்கு தேவையான நடைமுறை பயிற்சிக்காக குறித்த ஒப்பந்தத்தை 03 மாதங்கள் 09 நாட்கள் காலமொன்றால் நீடிக்க பலகலைக்கழக கட்டுப்பாட்டு சபை 2008 ஒக்தோபர் 10 திகதி நடவடிக்கை எடுத்திருந்தது.

(v) நிதி மற்றும் திட்டமிடல் அமைச்சு செயலாளரின் இலக்கம் 01/2010 மற்றும் 2010 திசெம்பர் திகதிய வியாபார வரிகள் மற்றும் முதலீட்டு கொள்கைகள் சுற்றறிக்கையின் 01 (சீ) பிரிவின் பிரகாரம் அரச பல்கலைக்கழகங்களின் கல்விசார் ஆளணியின் 12 ஆண்டு கால தொடர்ச்சியான சேவை காலத்தை பூர்த்தி செய்துள்ள குறித்த பதவியில் நிரந்தரமாக்கப்பட்டுள்ள அலுவலர்களுக்காக வரிச் சலுகையுடன் மோட்டார் வண்டி இறக்குமதி அனுமதிப்பத்திரத்தை பெற்றுக் கொள்ள உரிமை இருப்பதாக குறிப்பிடப்பட்டிருந்தது. எனினும் அதற்கு இணங்காத வகையில் 2011 ஜூலை 05 திகதிக்கு 07 ஆண்டுகளை மாத்திரம் பூர்த்தி செய்திருக்கையில் இப் பெண் வைத்தியருக்கு மோட்டார் வண்டி அனுமதிப்பதிரம் வழங்கப்பட்டிருந்தது.

4.3 நோக்கங்களுக்கு முரணான கொடுப்பனவுகள்

பல்கலைக்கழகத்தினால் சுகாதார அமைச்சுக்குரிய கண்டி மற்றும் குருணாகல் பெறிய வைத்தியசாலைகளில் அபிவிருத்தி நடவடிக்கைகளுக்காக ரூபா 7,421,683 யினை பல்கலைக்கழகத்தின் நோக்கங்களுக்கு மற்றும் செயற்பாடுகளுக்கு முரணாக செலவிடப்படடிருந்தது.

4.4 செயற்பாட்டு நடவடிக்கைகள்

பின்வரும் அவதானிப்புகள் மேற்கொள்ளப்பட்டன.

(அ) பல்கலைக்கழக மானியங்கள் ஆணைக்குழுவினால் 2015 திசெம்பர் மாதத்தில் வெளியிடப்பட்டுள்ள இலங்கை பல்கலைக்கழக மற்றும் உயர் கல்வி நிறுவகங்களில் பட்டதாரி கல்வி பாடநெறி மீளாய்வு தொடர்பான கைநூலின் 7 ஆவது தீர்மான தேர்வு முறைகளுக்கு அமைய பரீட்சை திட்டமிடல் ,வினாதாழ் தயாரித்தல், அவற்றை மேம்படுத்தல், சரிபிழை பார்த்தல், தரப்படுத்தல் மற்றும் மீளாய்தல் தொடர்பாக பின்பற்றப்படும் நிமித்த முறைமையொன்றை தயார் செய்வது பல்கலைக்கழக கட்டுப்பாட்டு சபையின் முறையான அங்கீகாரம் பெறப்பட வேண்டியதுடன் அதனை பல்கலைக்கழக கல்விசார் ஆளணி மற்றும் மாணவ சமூகத்தின் கவனத்திற்கு கொண்டு வர நடவடிக்கை எடுக்கப்பட வேண்டிய போதும், கலை பீடம் அதன் பிரகாரம் நடவடிக்கை எடுத்திருக்கவில்லை.

(ஆ) மாணவ செயற்பாடுகளை மதிப்பிடும் முறைமையின் தரம் மற்றும் நம்பகத்தன்மையை பேனுவதற்கென விடை பத்திரத்தை மதிப்பீடு செய்வதற்காக நிறுவகத்திற்கு வெளியிலுள்ள தேர்ச்சியாளர்களை பயன்படுத்தல் அல்லது/மற்றும் விடைப் பத்திரத்தை இரண்டாம் முறை சரி பிழை பார்க்கும் முறைமை ஒன்றை அறிமுகம் செய்ய வேண்டிய போதும், கலை பீடத்தின் கீழ் செயற்படும் அனைத்து கல்விசார் பிரிவுகளினாலும் வெளித்தரப்பு தேர்ச்சியாளர்களின் உதவியை பெற்றுக்கொள்ள நடவடிக்கை எடுத்திருக்கவில்லை. மேலும் பொருளியல் விஞ்ஞானம், சட்டம், சமூக விஞ்ஞானம், தொல்பொருல் விஞ்ஞானம் போன்ற கல்விசார் பிரிவுகளினால் விடைப்பத்திரத்தை இரண்டாம் முறை மதிப்பீடு செய்ததற்கான போதியளவான சான்றுகளை கணக்காய்வின் போது வெளிப்படுத்திக் கொள்ள முடியாதிருந்தது.

(இ) மேலே (அ) இல் குறிப்பிடப்பட்ட கைநூலின் பிரகாரம், மாணவ மதிப்பீட்டு முறைமைக்காக தொடர்ப்புபடும் கல்விசார் ஆளணியினர் அப் பொறுப்பை ஏற்பதற்கான தேர்ச்சியாளர்கள் என உறுதிப்படுத்தப்பட வேண்டிய போதும், மாதிரி பரிசீலிப்புகளின் போது வெளிப்பட்டதன் படி 03 பிரிவுகளில் சேவையிலுள்ள தற்கால கல்விசார் ஆளணியினால் வினாத்தாழ் தயாரித்தல், மேம்படுத்தல், விடைத்தாழ் சரிபிழை பார்த்தல் நடவடிக்கைகளில் ஈடுபட்டள்ளதாக அவதானிக்கப்பட்டது. எவ்வாறாயினும், அவ் விரிவுரையாளர்கள் கணக்காய்வு திகதியான 2018 செப்தெம்பர் 04 திகதி அன்று சேவையிலிருந்து விலகிச் சென்றமை அவதானிக்கப்பட்டது.

4.5 விளைவற்ற மற்றும் குறைப்பயன்பாடுடைய சொத்துக்கள்

பின்வரும் அவதானிப்புகள் மேற்கொள்ளப்பட்டன.

(அ) மருத்துவ பீடத்தின் மருத்துவ விஞ்ஞான திணைக்களம் ரூபா 7,595,150 பணத்திற்கு 2015 ஆகஸ்ட் 20 திகதி கொள்வனவு செய்திருந்த Urodynamic System with Accessories எனும் உபகரணத்தினால் 2017 பெப்ரவாரி 10 ஆம் திகதி வரை 07 நோயாளர்களை பரிசோதிப்பதற்கு மட்டுமே பயன்படுத்தப்பட்டிருந்தது. ஓர் நோயாளியிடமிருந்து ரூபா 12,000 பணம் பல்கலைக்கழகத்தினால் அரவிடப்படுவது வெளிப்படுத்தப்பட்டதுடன், ரூபா 7,595,150 செலவில் கொள்வனவு செய்யப்பட்டிருந்த இவ் உபகரணம் 02 ஆண்டகளுக்கு விஞ்சிய காலம் பாவனையற்று நிலவியமை அவதானிக்கப்பட்டது.

(ஆ) விஞ்ஞான பீடத்தில் இரசாயன விஞ்ஞான பிரிவிற்கு ஜப்பானினால் 2000 ஆண்டில் அன்பளிப்பு செய்யப்பட்ட JASCO FTIR Spectro Photometet உபகரணம் 2006 ஆண்டில் அலுவலகத்தில் காற்றுப் பதனாக்கி முறைமை செயலிழந்தமை காரணமாக பாவனைக்கு எடுக்க முடியாத நிலைமைக்கு உட்பட்டிருந்ததுடன், அதனை பழுதுபார்ப்பதற்கு நடவடிக்கை எடுக்கப்படாது 12 வருடங்களாக செயலற்று நிலவியது. மேலும் அவ் உபகரணம் பொருட் பதிவேட்டில் பதியப்படாமை அவதானிக்கப்பட்டது.

(இ) பல்கலைக்கழகத்தினுள் மாணவ செயல்முறை பயிற்சி மற்றும் வாகனங்கள் பழுதுபார்ப்பதற்காக காணப்பட்ட வாகனங்கள் பராமரிப்பு அலகு 2017 பெப்ரவாரி 17 ஆம் திகதி இரத்து செய்யப்பட்டு, அதற்கு இணைக்கப்பட்டிருந்த 06 ஊழியர்கள் கடமை கையழிப்பு இல்லாமல் பல்வேறு பீடங்களுக்கு இணைக்கப்பட்டிருந்ததுடன் வேலை பிரிவிற்கு ஒப்படைக்கப்பட்டிருந்த ரூபா 511,953 பெறுமதியான அதன் உபகரணங்கள் மற்றும் உதிரிப்பாகங்கள் 10 மாத காலமாக பயனற்றதாக நிலவியது.

(ஈ) நிர்மாண நடவடிக்கைகள் பூர்த்தி செய்யப்பட்டு 2016 செப்தெம்பர் 18 முதல் 2018 பெப்ரவாரி 18 திகதி வரையான காலத்தினுள் பல்கலைக்கழகத்திற்கு ஒப்படைக்கப்பட்டிருந்த ரூபா 875,752,824 பெறுமதியான 04 மாணவ விடுதிகள் தேவையான உட்கட்டமைப்பு வசதிகள் வழங்கப்படாததனால் 2018 செப்தெம்பர் 10 வரையும் அவ் விடுதிகளை மாணவர்களின் பயன்பாட்டிற்காக பெற்றுக்கொடுக்க முடியாமல் இருந்தன.

4.6 இனங்காணப்பட்ட நட்டங்கள்

பின்வரும் அவதானிப்புகள் மேற்கொள்ளப்பட்டன.

(அ) 1980 இலக்கம் 46 கொண்ட ஊழியர் நம்பிக்கை நிதிய அதிகார சட்டத்திற்கு இணங்காது பல்கலைக்கழக மானியங்கள் ஆணைக்குழு வெளியிட்ட 2006 ஜனவாரி 11 திகதிய இலக்கம் 871 சுற்றுநிருபத்தின் பிரகாரம் ஊழியர் நம்பிக்கை நிதியத்திற்கு பங்களிப்பு கணிப்பிடுகையில் வாழ்கை செலவுப் படியை தொடர்புபடுத்திக் கொள்ளாததனால் பல்கலைக்கழகத்திற்கு ரூபா 3,136,592 மேலதிக கட்டணம் செலுத்த வேண்டி ஏற்பட்டிருந்தது.

(ஆ) இணைந்த சுகாதார விஞ்ஞான பீடத்தில் கட்டிடமொன்றை நிர்மாணிக்க மற்றும் முகாமை பீடத்தில் கோபுரம் நிர்மாணிக்க முறையே 2011 திசெம்பர் 15 திகதி மற்றும் 2016 திசெம்பர் 22 திகதி கூட்டுத்தொகை ரூபா 2,387,929 ஆன ஆயத்த முற்பணம் ஒப்பந்தக்காரர்களுக்கு வழங்கப்பட்டிருந்தது. எனினும் 2015 ஜுன் 04 திகதியளவில் சுகாதார பீட நிர்மாணம் கைவிடப்பட்டிருந்ததுடன் முகாமைப் பீட கோபுர நிர்மாணம் ஆரம்பிக்கப்படாமல் கைவிடப்பட்டிருந்தது. எவ்வாறாயினும் அவ் ஒப்பந்தங்களுக்காக பெறப்பட்ட முற்பணக்காப்பு காலாவதியாக முன்னர் பணமாக்கப்படாததன் காரணமாக அப்பெறுமானத்தால் பல்கலைக்கழகத்திற்கு இழப்பு ஏற்பட்டிருந்தது.

4.7 பதவியணியினர் நிர்வாகம்

பின்வரும் அவதானிப்புகள் மேற்கொள்ளப்பட்டன.

(அ) பொது முயற்சிகள் பணிப்பாளர் நாயகத்தின் பீஈடீ/12 இலக்கம் மற்றும் 2003 ஜுன் 02 திகதிய சுற்றறிக்கையின் 9.10 பிரிவின் பிரகாரம் நிபுணத்துவ அறிவுடைய நபர்களின் பற்றாக்குறை காரணமாக வெற்றிடங்களை நிரப்புவதற்கு கடினமான சந்தர்ப்பங்களை தவிர அங்கீகரிக்கப்பட்ட ஆளணியில் ஏற்படும் வெற்றிடங்களை கூடிய விரைவில் நிரப்ப அல்லது இரத்துச் செய்யவேண்டிய போதும், பல்கலைக்கழகத்தின் அங்கீகார ஆளணியில் நிலவும் நிபுணத்துவ வகையினுள் அடங்காத 249 வெற்றிடங்களை நிரப்பவோ இரத்துச்செய்யவோ நடவடிக்கை எடுக்காமல் வெற்றிடமாக தொடர்ந்தும் நிலவியது.

(ஆ) பல்கலைகழகத்தின் அங்கீகார ஆளணியில் 03 பதவிகளுக்காக நிரந்தர நியமனம் வழங்காது ஒப்பந்த அடிப்படையில் சேவையில் ஈடுபடுத்தப்பட்டிருந்தனர்.

(இ) 2003 ஜுன் 02 திகதிய இலக்கம் பீஈடீ/12 கொண்ட பொது முயற்சிகள் சுற்றறிக்கையின் 9.10 பந்தியிற்கு இணங்காது, 1990 முதல் 2017 ஆண்டு வரையான காலத்தினுள் ஒப்பந்த அடிப்படையில் 14 அலுவலர்கள் நியமிக்கப்பட்டு 2017 திசெம்பர் 31 திகதி வரை படிகளாக மாதத்திற்கு ரூபா 16,000 முதல் ரூபா 175,000 வரை செலுத்தப்பட்டிருந்தது.

(ஈ) அமைச்சரவை செயலாளரின் இலக்கம் அமப/15/1528/713/010 மற்றும் 2015 திசெம்பர் 03 ஆம் திகதிய அமைச்சரவை தீர்மானத்தின் 11 பந்திக்கு இணங்காது பல்கலைக்கழக நிரந்தர ஆளணியிற்கு 24 பாதுகாப்பு அலுவலர்கள் நியமிக்கப்பட்டு, 2016 ஒக்தோபர் முதல் சம்பளம் மற்றும் படிகளாக ரூபா 5,519,589 மற்றும் பல்வேறு நிதியங்களுக்கு ரூபா 704,226 செலுத்தப்பட்டிருந்தது. மேலும் குறித்த அமைச்சரவை தீர்மானத்திற்கு இணங்காது அங்கீகரிக்கப்பட்ட பாதுகாப்பு அலுவலர்களின் எண்ணிக்கையை 82 முதல் 114 வரை அதிகரிக்க சம்பளங்கள் மற்றும் ஊழியர்கள் ஆணைக்குழுவின் இலக்க டீஎம்எஸ்/0011/பீடீஎன் மற்றும் 2017 மே 18 திகதிய கடிதத்தினூடாக நடவடிக்கை எடுக்கப்பட்டிருந்தது.

5. நிலையான அபிவிருத்தி

5.1 நிலையான அபிவிருத்தி நோக்கினை அடைந்து கொள்ளல்

2017 ஆகஸ்ட் 14 திகதிய இலக்கம் NP/SP/SDG/17 கொண்ட தேசிய கொள்கைகள் மற்றும் பொருளாதார நடவடிக்கை அமைச்சின் செயலாளரினால் வெளியிடப்பட்ட சுற்றறிக்கை மற்றும் நிலையான அபிவிருத்தி தொடர்பான ஐக்கிய நாடுகளின் 2030 ஆண்டு "நிகழ்ச்சிநிரல்" தொடர்பாக பல்கலைக்கழகம் அறிந்திருந்த போதும் தனது செயற் பரப்பிற்குட்படும் நிலையான அபிவிருத்தி நோக்கங்களையும் இலக்குகளையும் மற்றும் அவ் இலக்குகளை அடைந்து கொள்ளும் முறைகள் மேலும் இலக்குகளை அளவிடுவதற்கான குறிகாட்டிகளை இனங்கண்டிருக்கவில்லை.

6. கணக்களிப்பொறுப்பும் நல்லாளுகையும்

6.1 பெறுகை மற்றும் ஒப்பந்த நடைமுறை

6.1.1 பெறுகை

பின்வரும் அவதானிப்புகள் மேற்கொள்ளப்பட்டன.

(அ) பெறுகை செயற்பாட்டை துரிதமாக, காலத்திற்கேற்ப மற்றும் உச்ச பொருளாதார நன்மை பெற்றுக்கொள்ளும் நோக்கத்துடன், பெறுகைத் திட்டம் வருட ஆரம்பத்திலே தயாரித்து அதற்கான அங்கீகாரத்தை பெற்று அதன் பிரகாரம் செயற்பட வேண்டிய போதும், பல்கலைக்கழகத்தினால் 2017 ஆண்டுக்காக தயாரிக்கப்பட்டிருந்த பெறுகை திட்டத்திற்கான கட்டுப்பாட்டு

சபையின் அங்கீகாரம் பெறப்பட்டிருக்காததுடன், 2017 ஜூலை 19 திகதி திருத்தப்பட்டிருந்த பெறுகை திட்டத்திற்காக கட்டுப்பாட்டு சபையின் அங்கீகாரம் 2017 ஆகஸ்ட் 29 ஆம் திகதி பெறப்பட்டிருந்தது.

(ஆ) 2017 ஆண்டுக்காக தயாரிக்கப்பட்டிருந்த பெறுகை திட்டம் பெறுகை வழிகாட்டி கோவையின் 4.2.1 பிரிவில் குறிப்பிட்ட மாதிரி பிரகாரம் தயாரிக்கப்பட்டிருக்காததுடன் அதன் காரணமாக முதன்மை ஒழுங்கில் மற்றும் உரிய காலத்தினுள் பெறுகை செயற்பாடு செயற்பட்டிருந்ததா என பரிசோதிப்பதற்கு இயலாமல் இருந்தது.

(இ) 2017 பாதீட்டு பிரகாரம் 04 பிரிவுகளுக்காக ரூபா 1,170,000,000 ஆன தொகை ஏற்பாடு செய்திருந்த போதிலும் பெறுகை திட்டத்தின் பிரகாரம் அந்த 04 பிரிவுகளுக்காக ரூபா 7,544,150,000 ஆன மதிப்பீட்டு கிரயம் உள்ளடங்கப்பட்டிருந்த காரணத்தால் பெறுகை திட்டம் பாதீட்டுக்கு இணங்க தயாரிக்கப்பட்டிருக்கவில்லை என அவதானிக்கப்பட்டது.

6.1.2 ஒப்பந்த நிருவாகத்தின் குறைபாடுகள்

பின்வரும் அவதானிப்புகள் மேற்கொள்ளப்பட்டன.

(அ) கலை பீட மணவர்களுக்காக பொது அறையொன்று நிர்மாணிப்பது தொடர்பான பிரசீலனையின் போது பின்வரும் விடயங்கள் அவதானிக்கப்பட்டன.

(i) 2013 ஆண்டில் நீதிமன்ற ஆணையின் பிரகாரம் மேலதிக மணவர் தொகையினை சேர்த்துக் கொள்ள வேண்டி ஏற்பட்டதன் காரணமாக மணவர்களுக்காக பொது அறையொன்றை நிர்மாணிப்பதற்கு பதிலாக ரூபா 10,895,120 செலவில் இருக்கின்ற அரைவாசி பூர்த்தி செய்யப்பட்ட கட்டிடத்தை மேம்படுத்த திட்டமிடப்பட்டிருந்த போதும், குறித்த மணவர்களின் கற்கை நடவடிக்கைகளை முடிவு செய்து இரண்டு ஆண்டு காலங்கள் விஞ்சும் வரை இக்கட்டிடத்தின் நிர்மாண பணிகளை பூர்தி செய்ய பல்கலைக்கழகத்திற்கு முடியாமலிருந்தது.

(ii) 2006 பெறுகை வழிகாட்டி கோவையின் 7.9.1 பிரிவிற்கு இணங்க பெறப்பட்டிருந்த விலை மனு விபரமாக மதிப்பிடாமை காரணமாக பொறியியல் மதிப்பீட்டின் 16 விடயங்கள் 100 சதவீதம் முதல் 900 சதவீதம் வரையான விலகல்கள் நிலவிய போதும், அது தொடர்பாக கவனத்தை செலுத்தாது ஒப்பந்தத்தை வழங்குவதற்கு நடவடிக்கை எடுக்கப்பட்டிருந்தது.

(ஆ) உற்பத்தி பொறியியலாளர் பிரிவின் தீபற்றிய இரசாயன கட்டிடத்தை நவீனமயமாக்கலிற்காக ரூபா 13,622,900 ஆன ஒப்பந்தத்திற்கான மதிப்பீட்டின் 03 விடயங்களின் பரிசீலனையின் போது நிர்மாண வேலை அபிவிருத்தி நிருவகத்தின் நியம விபரக்குறிப்பு பயன்படுத்தப்படாததனால் ரூபா 145,535 ஆன தொகையும் மத்திய மாகாண சபையின் அங்கீகார விலை விகிதங்கள் (BSR) பயன்படுத்தப்படாததனால் ரூபா 251,763 ஆன தொகையும் மிகை மதிப்பீடு செய்யப்பட்டிருந்தது. மேலும் இந்நிர்மாணம் தொடர்பான ஒப்பந்த அளவுப்பத்திரத்தில் உள்ளடக்கப்பட்ட ரூபா 3,264,125 பெறுமதியான 20 விடயங்கள் பல்வேறு காரணங்களால் அகற்றப்பட்டிருந்தன.

6.1.3 தாமதமாகிய கருத்திட்டங்கள்

பின்வரும் அவதானிப்புகள் மேற்கொள்ளப்பட்டன.

(அ) வருடாந்த பாதீட்டினை பின்பற்றி முன்னுரிமை அடிப்படையில் புனரமைப்பு கருத்திட்டங்களை திட்மிட்டு கூடிய மேற்பார்வை மற்றும் கட்டுப்பாட்டின் கீழ் செயற்படுத்தப்படாமை காரணமாக 2014 ஆண்டு முதல் 2017 ஆண்டு வரையான காலத்தினுள் ஆரம்பிக்கப்பட்ட ரூபா 244,891,745 பெறுமதியான 37 புனரமைப்பு கருத்திட்டங்களின் ஒப்பந்தக்காலம் 2017 திசெம்பர் 31 திகதியன்று முடிவடைந்திருந்த போதும் வேலைகள் பூர்திசெய்யப்பட்டிருக்கவில்லை. மேலும் மேற் குறிப்பிட்ட காலப்பகுதியினுள் ஒப்படைக்கப்பட்டிருந்த ரூபா 33,800,832 பெறுமதியான 11 புனரமைப்பு கருத்திட்டங்களின் வேலைகள் 2017 திசெம்பர் 31 திகதி வரையிலும் ஆரம்பிக்கப்படவில்லை.

(ஆ) 2012 ஆண்டு முதல் 2016 ஆண்டு வரையான காலத்தினுள் வேலை பூர்த்தி செய்து பல்கலைக்கழகத்திற்கு ஒப்படைக்க வெண்டிய திகதியை விஞ்சியிருந்த பெறுமதி ரூபா 2,464,881,408 ஆன 09 புதிய நிர்மாண கருத்திட்ங்களின் வேலைகள் பூர்த்தி செய்யப்பட்டு 2017 திசெம்பர் 31 திகதியன்றும் பல்கலைக்கழகத்திற்கு பெற்றுக்கொள்ள தேவையான நடவடிக்கை எடுக்கப்பட்டிருக்கவில்லை.

(இ) 2017 ஆண்டில் திறைசேரி ஒதுக்கீட்டின் கீழ் நிர்மாணிப்பதற்கு திட்டமிட்டிருந்த ரூபா 86,000,000 ஆன 05 நிர்மாண கருத்திட்டங்களுக்கு ஒதுக்கீடு பெறப்பட்டிருந்த போதும் பல்கலைக்கழகத்தினால் செயற்படுத்தப்பட்டிருக்கவில்லை.

6.2 பாதீட்டுக் கட்டுப்பாடு

2003 யூன் 02 ஆந் திகதிய பீஈஉ/12 ஆம் இலக்க பொது முயற்சிகள் சுற்றறிக்கையின் 8.1.3 பந்தி பிரகாரம், கட்டுப்பாட்டுச் சபையினால் அனுமதிக்கப்பட்ட திருத்திய பாதீடு குறித்த ஆண்டு ஆரம்பிக்க 15 நாட்களுக்கு முன்பு பொது முயற்சிகள் திணைக்களம், திறைசேரி, தொடர்புடைய அமைச்சு மற்றும் கணக்காய்வாளர் தலைமை அதிபதிக்கு சமர்ப்பிக்கப்பட வேண்டிய போதும், 2017 ஆண்டின் திருத்திய பாதீடிக்கான கட்டுப்பாடுச் சபையின் அனுமதி 2018 மே 03 ஆம் திகதியே பெறப்பட்டிருந்தது.

6.3 தீர்க்கப்படாத கணக்காய்வு பந்திகள்

பின்வரும் அவதானிப்புகள் மேற்கொள்ளப்பட்டன.

(i) பல்கலைக்கழகத்தினால் 03 பீடங்களை நடாத்திச்செல்லும் 73 ஏக்கர் மற்றும் 53.4 பர்சஸ் ஆன காணியை முறையாக பல்கலைக்கழகத்திற்கு சுவீகரித்துக் கொண்டு அவற்றின் பெறுமதியை நிதிக்கூற்றுக்களில் உள்ளடக்க நடவடிக்கை எடுக்கப்படவில்லை.

(ii) கையொப்ப பதிவேடொன்றிலோ அல்லது விரல் அடையாள இயந்திர வரவு மற்றும் வெளிச்செல்லல் குறிப்பிடல் ஊடாக சேவையில் ஈடுபட்டுள்ளமை உறிதிப்படுத்தப்படாமல் 2017 ஆண்டில் 849 அலுவலர்கள் மற்றும் விரிவுரையாலர்களுக்கு ரூபா 2,287,233,499 ஆன தொகை சம்பளம் மற்றும் படிகளாக செலுத்தப்பட்டிருந்தது.

(iii) பல்கலைக்கழக சேமலாப நிதியம் மற்றும் ஊழியர் நம்பிக்கை பொறுப்பு நிதியம் கணிப்பிடும் போது கற்கை படியினை தொடர்புபடுத்தியமையால் 2017 ஆண்டில் பல்கலைக்கழக நிதியத்திற்கு ஏற்பட்டுள்ள நட்டம் ரூபா 93,213,994 ஆனது.

6.4 சமூக பொறுப்புக்களை நிறைவேற்றுதல்

2018 பெப்ரவாரி 01 திகதி 1534/18 ஆம் இலக்க அதி விஷேட வர்தமானியின் முதல் பகுதி பிரகாரம் கழிவுப் பொருட்கள் தூய்மைபடுத்தல் அல்லது எறிவதற்காக சுற்றாடல் பாதுகாப்பு அனுமதிபத்திரமொன்றை பெற்று அதற்குறிய வகையில் நடவடிக்கைகளை மேற்கொள்ள வேண்டிய போதும், பல்கலைக்கழக விஞ்ஞான கூடங்களில் பாவனையின் பின் ஒதுக்கப்படும் இரசாயன பொருட்கள் மற்றும் துருப்பிடிக்காத பொருட்கள் பல்கலைக்கழக வளவில் தயாரிக்கப்பட்டுள்ள

குழியொன்றிற்கு எறியப்பட்டிருந்தன. மேலும், பல்கலைக்கழக 3 விடுதிகளின் மலசலகூட தொகுதிகள் செயற்படாமை காரணமாக முறையற்ற விதத்தில் சூழலிற்கு விடப்பட்டிருந்தது.

7. முறைமைகளும் கட்டுப்பாடுகளும்

கணக்காய்வின் போது அவதானிக்கப்பட்ட முறைமைகள் மற்றும் கட்டுப்பாட்டு குறைபாடுகள் அவ்வப்போது பல்கலைக்கழக உபவேந்தரின் கவனத்திற்குக் கொண்டுவரப்பட்டிருந்தன. பின்வரும் முறைமைகள் மற்றும் கட்டுப்பாட்டுத் துறைகளில் விசேட கவனம் கோரப்படுகின்றது.

	முறைமைகளும் கட்டுப்பாட்டுத் துறைகளும்	அவதானிப்புகள்
(அ)	கணக்கீடு	ஒரு சில இலங்கை பொது கணக்கீட்டு நியமங்களை சரியாக பின்பற்றாமை.
(ஆ)	கடன்பட்டோர் மற்றும் கடன்கொடுத்தோர் கட்டுப்பாடு	பேற வேண்டிய மற்றும் செலுத்த வேண்டிய கணக்குகள் தீர்க்க நடவடிக்கை எடுக்காமை.
(இ)	பெறுகைகள்	ஒரு சில பெறுகை வழிகாட்டிகள் பின்பற்றப்படாமை.
(ஈ)	சொத்துக்கள் முகாமைத்துவம்	விளைவற்ற சொத்துக்கள் தொடர்பாக நடவடிக்கை எடுக்கப்படாமை.
	ஒப்பந்த நிருவாகம்	ஒரு சில நிர்மாண நடவடிக்கைகள் உடன்படிக்கைகளின் பிரகாரம் மேற்கொள்ளப்படாமை.

ஒப்பம்./எச்.எம். காமினி விஜேசிங்ஹ
கணக்காய்வாளர் தலைமை அதிபதி

ஒப்பம்: எச்.எம்.காமினி விஜேசிங்ஹ

கணக்காய்வாளர் தலைமை அதிபதி

8.16 1978 ஆம் ஆண்டின் 16 ஆம் இலக்க பல்கலைக்கழகச் சட்டத்தின் 108 (1) ஆம் பிரிவின் அடிப்படையில் 2017 ஆம் ஆண்டு டிசம்பர் 31 ஆம் திகதி முடிவுற்ற ஆண்டிற்கான பேராதனை பல்கலைக்கழகத்தின் நிதி அறிக்கைகளின் மீதான கணக்காய்வாளர் நாயகத்தின் அறிக்கைக்குரிய பதில்.

2.	**நிதி அறிக்கைகள்**
2.1	தகுதியான அபிப்ராயம்
2.2	நிதி அறிக்கைகளின் மீதான கருத்துகள்
2.2.1	**இலங்கை பொதுத்துறை கணக்கீட்டு நியமங்களுடன் இணங்காமை**
(அ)	கணக்காய்வு அறிக்கையில் குறிப்பிடப்பட்டிருக்கும் நிதி கணக்கட்குரிய அனைத்தும் வருமான மற்றும் செலவீன நிதி செயற்பாட்டு கூற்றில் உள்ளடக்க நடவடிக்கைகள் எடுக்கப்பட்டு அதன்படி 2018 மற்றும் 2019 ஆம் ஆண்டின் கணக்குகளில் வெளிப்படுத்த நடவடிக்கை மேற்கொள்ளப்படும்.
(ஆ)	**இலங்கை பொதுத்துறை கணக்கீட்டு நியமனம் 07**
(i)	முழுமையான பெறுமானத்தேய்வு செய்யப்பட்டு பூச்சிய நிலுவையிலான நூலக புத்தகங்கள் மற்றும் பருவகால இதழ்கள் மீள் மதிப்பீடு செய்வதற்குரிய குழு நியமிக்கப்பட்டுள்ளதுடன் அதற்கான மீள் மதிப்பீட்டு நடவடிக்கைகள் ஆரம்பக்கப்பட்ட நிலையில் அதற்குரிய பதிவுகள் 2018 ஆம் ஆண்டின் இறுதிக் கணக்குகளில் வெளிப்படுத்த நடவடிக்கை மேற்கொள்ளப்படும்.
(ii)	உரிய அமைச்சுடன் கலந்துரையாடி தேவையான பதிவுகள் கணக்குகளில் மேற்கொள்ளப்படும்.
(iii)	கணக்காய்வு அறிக்கையில் குறிப்பிடப்பட்டிருக்கும் நிலையான சொத்துக்கள் மீள் மதிப்பீடு செய்யப்படும் போது தற்போது பாவனையிலுள்ள சில சொத்துக்கள் தவிர்க்கப்படல்இ தற்போதுள்ள முறைகளுக்கு பொருந்தாமை போன்ற குறைபாடுகளை நீக்க உரிய நடவடிக்கைகள் மேற்கொள்ளப்படல் வேண்டுமென பொறுப்பு வாய்ந்த அதிகாரிகளுக்கு அறிவுறுத்தல் வழங்கப்பட்டுள்ளது .
2.2.2	**கணக்கீட்டு கொள்கைகள்**
	இலங்கை பொதுத்துறை கணக்கீட்டு நியமனம் 03 இல் 12 மற்றும் 13 ஆம் பந்தியின் படி சரியான பொருளாதார நிலைமையை பரதிபலிக்கக்கூடிய கணக்கீட்டு கொள்கைகள் செயல்படுத்தப்பட்டு அதற்குரிய இணக்கப்பாடு செய்ய நடவடிக்கை மேற்கொள்ளப்படும். அத்துடன் அக்கணக்கீட்டு கொள்கைகளை வெளிப்படுத்தல்கள் செய்ய நடவடிக்கை மேற்கொள்ளப்படும்.
2.2.3	**கணக்கீட்டு குறைபாடுகள்**
(அ)	இந்த பிழைஇ சரி செய்யப்பட்டுள்ளதுடன் எதிர்காலத்தில் கணக்கீட்டு செயற்பாட்டுகளை மீள்பரிசீலிக்கும் பொறிமுறை ஒன்றை கையாள நடவடிக்கை மேற்கொள்ளப்பட்டுள்ளது.
(ஆ)	திறைசேரியில் பெறப்படும் நிதிமுதலுக்கேற்ப உபாய செயற்பாடுகளுக்கு நிதி தடை ஏற்படுமிடத்து உபாயங்களுக்கு இடையிலான நிதி பரிமாற்றம் இடம்பெற்றமையாகும். எதிர்காலத்தில் நிதி பரிமாற்றல்கள் உரிய கணக்கீட்டின் போது சீர்செய்யப்படும்.
(இ)	தற்போது இந்த பிழைஇ சரி செய்யப்பட்டுள்ளதுடன் கணக்கீட்டு பதிவின் போது உரிய கணக்குகளில் பதியப்பட்டுள்ளதா என மீள்பரிசோதிக்க நடவடிக்கை மேற்கொள்ளப்படும்.
(ஈ)	நன்கொடை நிதி கணக்கு இலக்கம் 057600100144624 இல் முகப்பெறுமதி 50% இற்குரிய நிலையான வைப்பிற்குரிய வட்டி வருமானம் உள்ளடக்கப்பட்டுள்ளது. மிகுதி 50மூ வட்டி வருமானம் கணக்கு இலக்கம் 057100101338024 இற்கு வைப்பு செய்யப்பட்டுள்ளது. அவ்வருமானம் தொடர்பாக பெறப்படுகின்ற வட்டிஇ வட்டிக் கணக்கிற்கு கணக்கீடு செய்யப்பட்டுள்ளது. 50% முகப்பெறுமதியும் வட்டியும் சேர்ந்த பெறுமதி ரூ. 371இ290.47 யை நாளேட்டுப் பதிவின் ஐ ஏ/04/18- ஏ ஊடாக முகப்பெறுமதி சேர்க்கப்பட்ட விபரத்தை

	கீழே குறிப்பிடப்பட்டுள்ளவாறு 2018 ஆண்டில் நன்கொடை நிதி கணக்கில் வேறுபடுத்தி சீர்செய்யப்பட்டுள்ளது. முகப்பெறுமதி - 4,131,766.78 50% வட்டி வருமானம் - 371,290.47 31.12.2017 இற்கான முகப்பெறுமதி - 4,503,057.25
(உ)	கிடைக்கப்பெற்ற அழைப்பு வைப்பு முதலீட்டு வருமானம் ரூ. 110,112,135/- பெறுமதி 2017 ஆண்டிற்கு உரியதாகும். இருந்தாலும், 11-01-03-21-03 கணக்கிற்கு கணக்கீடு செய்யப்பட்ட ரூ. 703,232.87 பெறுமதியை நிலையான வைப்பாக அடையாளப்படுத்துவதற்கு பதிலாக தவறுதலாக முதலீட்டு வருமானமாக கணக்கீடு செய்யப்பட்டிருந்தது. 2018 ஆணடில் நாளேட்டுப் பதிவு ஐ 0028 இலக்கத்தினூடாக சீர்செய்யப்பட்டு வருமானக் கணக்கில் ரூ. 110,531,128.77 பெறுமதி இறுதி தொகையாக காட்டப்பட்டுள்ளது.
(ஊ)	2017 ஆம் ஆண்டு டிசம்பர் மாதம் 31 ஆந் திகதியில் நான்கு செயற்திட்டத்திற்கான செயற்திறன் உத்தரவாத முற்பணம் ரூ. 6,282,494/- பெறுமதியை கணக்கீட்டில் செலுத்தப்பட்டிருக்கவில்லை. இதனை 2017 ஆம் ஆண்டில் ஏ 0002 நாளேட்டுப் பதிவின் ஊடாக சீர்செய்யப்பட்டுள்ளது.
(எ)	31.12.2017 ஆந் திகதியில் ரூ. 50,746.65 பெறுமதி பழைய இடர் கடன் கணக்கில் உள்ளதுடன் மேலும் 2015 ஆண்டில் ரூ. 5,348.00 பெறுமதி அறவிடப்பட்டதைத் தவிர 31.12.2015 ஆந் திகதியில் காணப்பட்ட தொடர்பற்ற பெறுமதி ரூ. 45,398.65 தொகை 348.13 ஆம் நிதிக்குழுவின் பரிந்துரையின் படி எல் 0011 நாளேட்டுப் பதிவின் ஊடாக பொருத்தமான கடன் கணக்கிற்கு பரிமாற்றம் செய்யப்பட்டு மேலுள்ள பெறுமதி தொடர்பாக கோவைகள் பரீசீலனை செய்யப்பட்டு இது தொடர்பாக எவ்வித தரவுகள் இதுவரையிலும் கண்டுபிடிக்கப்பட்டிருக்கவில்லை.
(ஏ)	***வஜிராராமய*** விகாரை அதிகாரியனால் 25.08.2017 ஆந் திகதியிடப்பட்ட கடிதத்தின் மூலம் எங்களால் வேண்டப்பட்ட குத்தகை பெறுமதியை செலுத்துவதற்கான வருமான வழிகளோ அல்லது நிதியோ தங்களிடம் இல்லை எனபதனை அறிவிக்கப்பட்டது. எதிர்காலத்தில் இது தொடர்பாக எடுக்க வேண்டிய நடவடிக்கை குறித்து 04.07.2018 ஆந் திகதி கூட்டப்பட்ட காணி கட்டிட பராமரிப்புக் குழு கவனம் செலுத்தியது. 13.11.2018 ஆந் திகதி கூட்டப்பட்ட 326 ஆவது குழுக் கூட்டத்தில் 1986 ஆம் ஆண்டில் கைச்சாத்திடப்பட்ட உடன்படிக்கையின் படி 99 ஆண்டுகள் காலம்வரை குத்தகை செலுத்துமாறு வேண்டப்பட்டிருந்த போதும் அதனை மாற்றம் செய்ய வழிகள் உண்டா என்பதை தேடும் நிலையில் உள்ளது. ***உடரட கெம் பயிற்சி திணைக்களம்*** இந்த இடம் தொடர்பாக உடன்படிக்கையிலுள்ள நிபந்தனையின் படி ஐந்து வருடங்களுக்கு ஒரு முறை திரளும் குத்தகை நிதியை உடரட கெம் பயிற்சி திணைக்கள ஆணையாரிற்கு குத்தகை நிதி நிலுவையை செலுத்த அவ்வப்போது அறிவிக்கப்பட்ட போதும் குத்தகைத் தொகையைத் தீர்ப்பதற்கான எந்தவொரு திறனும் அல்லது மானியங்களும் இல்லை என்று அறிவித்தார். உடரட கெம் பயிற்சி திணைக்களம் மற்றும் பல்கலைக்கழகங்களுக்கிடையேயான உடன்படிக்கை 30.12.2017 அன்று காலாவதியாகிவிட்டது. உடரட கெம் பயிற்சி திணைக்களத்தினால் நிலுவையிலுள்ள குத்தகைத் தொகையைத் செலுத்தாத காரணத்தினால் கட்டட சொத்துக்களின் அரைப்பகுதி பல்கலைக்கழகத்திற்கு திரும்பப் பெற்றுக்கொள்ள நடவடிக்கை எடுக்கப்பட்டுள்ளது. எனவே, தற்போது பல்கலைக்கழகத்தின் நிர்மாணத்தின் பாதி பகுதியை எடுத்துள்ளது. கட்டடத்தின் எஞ்சிய பகுதிகளை குடியிருப்பாளர் ஒப்படைக்க வேண்டுமென்ற கோரிக்கைக்கு இதுவரை எந்த நடவடிக்கையும் எடுக்கவில்லை. 19.12.2018 அன்று நடைபெற்ற நில கையகப்படுத்தல் மற்றும் ஒப்புதல் குழுவால் சட்டப்பூர்வ அதிகாரி மூலம் நீக்கப்படுவதற்கான இறுதித் தேதி வழங்குவதற்கான முடிவு எடுக்கப்பட்டுள்ளது. அந்த தேதியில் நீக்க நடவடிக்கை எடுக்கப்படவில்லை என்றால், சம்பந்தப்பட்ட சட்ட நடவடிக்கை எடுக்கப்படும். அதன்படி சட்ட அலுவலரின் ஆலோசனை பெறப்பட்டுள்ளது. ***ரத்மலேபொல பூமி*** பேராதனை நகரில் ரத்மலேவில் உள்ள பொலபூமியின் நிலத்திற்கு குத்தகைக்கு வழங்குவதற்காக பிராதேசிய சபைக்கு தகவல் தெரிவித்தபோது, நிறுவனத்தில் எந்த வருமானமும் இல்லாமையால் தவிர்க்கப்பட்டது. பிராதேச சபை சார்பில் வர்த்தக நடவடிக்கைகள் அல்லது பராமரிப்பின் நடவடிக்கைகள் நிறுவனத்தில் மேற்கொள்ளப்படவில்லை மற்றும் பல்கலைக்கழக காணிகளின் பாதுகாப்பிற்காக அந்த நிலத்திற்கான வேலினை சரிசெய்ய நடவடிக்கை எடுக்கப்பட்டுள்ளது.

<table>
<tr><td>2.2.4</td><td>விளக்க முடியாத வேறுபாடுகள்</td></tr>
<tr><td></td><td>ரூ 242,400 / - பெறுமதி இதுவரை மீட்கப்பட்டது மற்றும் மீதமுள்ள நிலுவையை மீட்க நடவடிக்கை எடுக்கப்படுகிறது.</td></tr>
<tr><td>2.2.5</td><td>கணக்காய்விற்கான சான்றின்மை</td></tr>
<tr><td>(அ)</td><td>முற்பண பதிவேடு, கடன்பட்டோர் பதிவேடு மற்றும் கால பகுப்பாய்வுகளை மேம்படுத்துவதற்காகவும் தாமதமின்றி அதனை கணக்காய்விற்கு சமர்ப்பிக்க வேண்டும் எனவும் சம்பந்தப்பட்ட அலுவலர்களுக்கு தெரிவிக்கப்பட்டுள்ளது.</td></tr>
<tr><td>(ஆ)</td><td>கடன்பட்டோர் பதிவேடு மற்றும் கால பகுப்பாய்வுகளை மேம்படுத்துவதற்காகவும் தாமதமின்றி அதனை கணக்காய்விற்கு சமர்ப்பிக்க வேண்டும் எனவும் சம்பந்தப்பட்ட அலுவலர்களுக்கு தெரிவிக்கப்பட்டுள்ளது.</td></tr>
<tr><td>(இ)</td><td>நிர்ணயிக்கப்பட்ட காலப்பகுதியின் கீழ் இருப்புகள் சரிபார்ப்பை பூர்த்தி செய்வதற்கும் கணக்காய்விற்கு இருப்புகள் சரிபார்ப்பு அறிக்கைகளை சமர்ப்பிக்க வேண்டும் எனவும் சம்பந்தப்பட்ட அலுவலர்களிடம் தெரிவிக்கப்பட்டுள்ளது.</td></tr>
<tr><td>(ஈ)</td><td><u>பல்கலைக்கழகத்தில் இணைக்கப்பட்ட 07 மையங்களிற்குரிய செலவினம்</u>
பல்கலைக்கழகத்துடன் இணைக்கப்பட்ட மேலுள்ள மையங்களின் முன்னேற்ற அறிக்கைகளை வழங்க நடவடிக்கை எடுக்கப்பட்டுள்ளது.</td></tr>
<tr><td>(உ)</td><td>சகல சீரமைப்பு / புதிய திட்டங்களுக்கான மதிப்பீடுகளுக்குரிய ஒப்புதல் பெற தகுந்த அலுவலர்களுக்கு இது தெரிவிக்கப்பட்டுள்ளது.</td></tr>
<tr><td>(ஊ)</td><td>கணக்காய்வு அறிக்கையில் குறிப்பிடப்பட்ட 27 நிலையான சொத்துக் கணக்குகளுடன் தொடர்புடைய 2017 ஆம் ஆண்டு டிசம்பர் மாதம் 31 ஆம் தேதியன்று நிலையான சொத்துக்கள் மீள் மதிப்பீடு புதிய கணக்கில் கணக்கிடப்பட்டது. மீள் மதிப்பீடு செய்வதில் எந்தப் பிழையும் ஏற்படவில்லை. எனவே, திருத்தங்கள் செய்ய நடவடிக்கை எடுக்க வேண்டிய அவசியமில்லை</td></tr>
<tr><td>2.3</td><td>பெற வேண்டிய மற்றும் செலுத்த வேண்டிய கணக்குகள்</td></tr>
<tr><td>(அ)</td><td>2018 ஆம் ஆண்டில் 31.12.2017 அன்று பிணைமுறி மீறிய 127 விரிவுரையாளர்களில் 17 விரிவுரையாளர்கள் பிணைமுறி பெறுமதி முழுமையாக செலுத்தி முடிவுக்கு கொண்டு வந்த நிலையில் பகுதியளவில் செலுத்திய பெறுமதி உள்ளடங்கியதாக ரூ. 17,777,153.90/- ஐ பல்கலைக்கழகம் மீட்டியது.

இது தவிர 22.10.2018 மற்றும் 28.12.2018 தேதியிட்ட கடிதத்தின் படி புதிதாக 13 விரிவுரையாளர்கள் பிணைமுறி பெறுமதி மீறியதாக பதிவில் சேர்க்கப்பட்டுள்ளது. இது தவிர 2018 ஆம் ஆண்டில், 2018 இல் ஒரு விரிவுரையாளர் பதிவில் சேர்க்கப்பட்டுள்ள அதே நேரத்தில், அவரது பிணைமுறி பெறுமதி அவரின் சேமலாப நிதியில் இருந்து மீட்கப்பட்டது. அதன்படி 31.12.2018 அன்று 124 பிணைமுறி பெறுமதி மீறிய விரிவுரையாளர்கள் உள்ளனர். பிணைமுறி பெறுமதி மீட்டெடுப்பதில் நிலுவையிலுள்ள முழு விவரங்கள் கீழே கொடுக்கப்பட்ட அட்டவணையில் காட்டப்பட்டுள்ளது.

<table>
<tr><th></th><th>மீட்பு முறை</th><th>விரிவுரையாளர்கள ின் எண்ணிக்கை</th><th>31.12.2018 அன்று நிலுவையிலுள்ள மீட்புத் தொகை</th></tr>
<tr><td rowspan="5">பிணைமுறி மீறிய விரிவுரையாளர்களின் மீது எடுக்கப்படுகின்ற நடவடிக்கைகள்</td><td>சேமலாப நிதியின் அளவு</td><td>18</td><td>16,204,709.76</td></tr>
<tr><td>தவணை அடிப்படையில் கட்டணம்</td><td>09</td><td>9,209,723.77</td></tr>
<tr><td>சட்ட நடவடிக்கை</td><td>08</td><td>23,540,678.18</td></tr>
<tr><td>பிணைமுறி பெறுமதியை அறவிடும் செயல்பாட்டில் உள்ளது</td><td>06</td><td>12,864,007.18</td></tr>
<tr><td>புதிதாக பிணைக்கப்பட்ட பிணைமுறி மீறிய விரிவுரையாளர்கள்</td><td>08</td><td>67,179,472.51</td></tr>
</table></td></tr>
</table>

	மொத்த தொகை	49	128,998,591.40
பழைய பிணைமுறி மீறிய விரிவுரையாளர்கள்		75	33,961,115.13
மொத்த தொகை		124	162,959,706.50

சேவையை நிறுத்தி வைத்தல் கடிதம் கணக்காய்வு அறிக்கையில் குறிப்பிட்டபடி பின்வரும் விரிவுரையாளர்களுக்கு அனுப்பப்பட்டுள்ளது

1. திருமதி எஸ்.கே.ஜீ.எச். திலகரத்ன
2. திரு. வை.எம்.ஏ.வை. பண்டார
3. திரு. எச்.டீ. தாம்போ

பல்கலைக்கழக மானியங்கள் ஆணைக்குழுவின் சுற்றறிக் கடித எண் 09/2010 க்கு இணங்கிய பிணை மதிப்பீட்டுடன் தொடர்புடைய விரிவுரையாளரின் பிணை மதிப்பை மறு ஆய்வு செய்ய நடவடிக்கை எடுக்கப்பட்டுள்ளது.

(ஆ)

பந்தியில் குறிப்பிட்டபடி, உள்ளூர் விநியோகம் பிரிவு தொடர்பான ஏழு விநியோகத்தர்களில் ஆறு விநியோகத்தர்கள் ரூ. 26,405,463 ./- தொகை 31.08.2018 வரை செலுத்தி நிறைவு செய்திருந்தது.

Samsung Engineering (Pvt) LTD கிற்கு செலுத்த வேண்டிய பொறியியல் பீடத்தால் கொள்முதல் செய்வதற்கான பிடி பணத்தை பிடி காலம் முடிவடைந்தவுடன் செலுத்த முடிவு செய்துள்ளது. மேலும், தொகை ரூ. 74,110 / - ஐ 2019 ஆம் ஆண்டில் பொருத்தமான கணக்கு சரிசெய்ய முடிவு செய்யப்பட்டுள்ளது.

பீடத்திலுள்ள கருத்தரங்கு அறையிற்கு AV Projector System (pvt) Ltd இடம் கொள்வனவு செய்த ரூ. 61,000 / - பெறுமதியான இரண்டு தானியியங்கி செயல்படும் பல ஊடக ப்ரொஜெக்டர் திரைகளில் உள்ள பிழைகளை சரி செய்ய வழங்குனரிடம் கோரப்பட்டது. பல கோரிக்கைகள் மேற்கொள்ளப்பட்டபோது மேலே கூறப்பட்டதை சரிசெய்ய நிறுவனத்தினால் நடவடிக்கை எடுக்கப்படவில்லை. நிறுவனம் இதுவரைக்கும் கொள்முதல் தொடர்புடைய விலைப்பட்டியல் சமர்ப்பிக்கவில்லை. எனவே, எந்த நடவடிக்கையும் இதுவரை எடுக்கப்படவில்லை காரணமாக அது செலுத்த வேண்டிய தொகை என கருதி எதிர்காலத்தில் புத்தகங்களில் பதிவு முன்னோக்கி செல்லும்.

இருப்பினும், 12.09.2018 தேதியிட்ட கடிதத்தின் மூலம் 26.09.2018 அன்று அல்லது முன்பு தானாகவே இயங்கக்கூடிய திரைகள் கூடிய பிழைகளை சரிபடுத்துவதற்கு வழங்குனருக்கு தெரிவிக்கப்பட்டுள்ளது. இல்லையெனில், இந்த தொகை எங்கள் கணக்குகளில் இருந்து நீக்கப்படும் என்று தெரிவிக்கப்பட்டுள்ளது. எதிர்காலத்தில் இந்த பிழை தவிர்க்க நடவடிக்கை எடுக்கப்படும்.

(இ)

ஏழு ஊழியர்களின் சம்பளமில்லாத ஊதியம், தவணை அடிப்படையில் மாதாந்த சம்பளத்தை காப்புறுதி நிறுவனத்திற்கு வழங்குவதற்கான காப்புறுதி ஒப்பந்தத்தின் கீழ் அறவிடப்பட்ட தவணை தொகை ஆகும்.

31.12.2014 அன்று காப்புறுதி ஒப்பந்த உடன்படிக்கை காலாவதியானதால், அந்த தொகை மீண்டும் சம்பளம் பெறப்படாத ஊதியமாக கருதப்பட்டது. இந்தத் தொகையை மாதாந்த சம்பளத்துடன் திருப்பிச் செலுத்தலாம் ஆனால், இந்த ஊழியர்கள் தற்போது ஓய்வு பெற்ற / பதவி விலகல் / பெறப்பட்ட விடுப்பு ஊதியம் பெற்றனர். எனவே, மாத சம்பளத்துடன் செலுத்த நடவடிக்கை எடுக்கப்படவில்லை.

இருப்பினும், 18.09.2018 முதல் அந்த ஊழியர்களுக்கு மீண்டும் சம்பளத்தை செலுத்த நடவடிக்கை எடுக்கப்பட்டுள்ளதுடன், சம்பந்தப்பட்ட தொகையை தீர்க்க நடவடிக்கை எடுக்கப்பட்டுள்ளது.

பெயர்	தொகை ரூ.
ஏ.என்.ஜயகொடி	2,664.00
ஆர்.பி.மாபா	666.00
எம்.எஸ்.எம். அனீஸ்	2,032.00
டப்யு.பி.ஆர்.பீ.டி.சில்வா	447.00
எஸ்.பீ.இந்திராரத்ன	4,416.00
கே.ஏ.எஸ்.எஸ்.கொடித்துவக்கு	1,104.00

எம்.ஏ.கே.எஸ்.ஜயகுமார	894.00
மொத்தம்	12,223.00

ஊதியத்துடன் கற்றல் விடுப்பு தொடர்பான சம்பளம் மற்றும் ஏப்ரல் 2014 மற்றும் மே மாதத்திற்கு செலுத்த வேண்டிய ஊதியம் போன்றவை எஸ்.ஏ.வீரசூரிய என்கிற விரிவுரையாளருக்கு செலுத்த வேண்டிய தொகை ரூ. 591,280.00 மீண்டும் செலுத்த நடவடிக்கை எடுக்கப்பட்டுள்ளது.

செலுத்தப்படாத ஊதியம் கணக்கில் எடுத்து கொள்ளப்பட்ட தேதி	ரூ.
2014.03.26	484,420.00
2014.06.10	53,430.00
2015.12.30	53,430.00
மொத்தம்	591,280.00

எஸ்.கே.பீ.எச்.திலகரத்ன என்கிற விரிவுரையாளருக்கு செலுத்த வேண்டிய தொகையை ரூ. 647,930.00 செலுத்த நடவடிக்கை எடுக்கப்படவில்லை ஏனெனில் விரிவுரையாளர் பிணைமுறி பெறுமதி மீறிய விரிவுரையாளராக அடையாளம் கண்டுள்ளார்.

எஸ்.கே.பீ.எச்.திலகரத்ன விரிவுரையாளருக்கு செலுத்த வேண்டிய ஊதியம் மற்றும் கொடுப்பனவுகளின் தொகையை ஒப்பந்தம் மற்றும் பிணைமுறி மீறிய பெறுமதி அறவிடும் குழுவின் அனுமதியுடன் அவரிடமிருந்து பெற வேண்டிய பிணைமுறி மீறிய பெறுமதியலிருந்து கழிப்பதற்கான நடவடிக்கை எடுக்கப்பட்டுள்ளது.

எஸ்.பீ.டி.சில்வாவினால் பெற்றுக் கொள்ளப்படாத சம்பளம் ரூ. 110.00 ஐ 18.09.2018 தேதியிட்ட 192278 இலக்க காசோலை மூலம் மீண்டும் செலுத்த நடவடிக்கை எடுக்கப்படுகிறது.

ஐ.ஆர்.எஸ்.பி.இல்லகொல்லவினால் பெற்றுக் கொள்ளப்படாத சம்பளமாக காணப்பட்ட ரூ. 44,430.00 ஆனது அவருக்கு செலுத்த வேண்டிய தொகை அல்ல என அடையாளம் காணப்பட்டு 18.09.2018 அன்று நாளேட்டு பதிவு இலக்கம் 35 இனால் அது சரி செய்யப்பட்டது.

(ஈ) 31.12.2017 அன்று காணப்பட்ட அறைக் கட்டணம் மற்றும் அபராத பெறுமதி ரூ.7,406,552.00 மொத்தத்தில் ரூ. 1,800,048.00 பெறுமதியை அனைத்து பீடங்களின் மாணவர்கள் மூலம் 31.08.2018 வரை அறவிடப்பட்டது.

நிலுவையிலுள்ள அறை கட்டணம் மற்றும் அபராதம் தொடர்பாக உள்ளக கணக்காய்வு பிரிவின் ஆலோசனைப்படி மூன்று உறுப்பினர்களைக் கொண்ட ஆய்வுக் குழு நியமிக்கப்பட்டுள்ளது. எதிர்காலத்தில் ஆய்வுக் குழுவின் பரிந்துரையின் படி இந்த விஷயத்தில் பிரச்சினைகளைத் தவிர்க்க நடவடிக்கை எடுக்கப்படும்.

நிலுவையிலுள்ள அறைக் கட்டணம் செலுத்தப்படும் வரை தற்காலிகமாக மாணவர்களிற்கு பட்டம் சான்றிதழை வெளியிட வேண்டாம் மற்றும் இலங்கையின் மருத்துவ மற்றும் பல் மருத்துவ மருத்துவ சபைகள் பதிவு செய்வதற்கு பரிந்துரைக்கப்படுவதற்காக இந்த மாணவர்களின் பெயரை பதிவு செய்ய முடியாது என்றும் முடிவு செய்யப்பட்டுள்ளது.

(உ)

- விநியோக சேவை மற்றும் முற்பணம் குறிப்பிடப்பட்டுள்ள கீழ் 22 பொருட்களின் மதிப்பு ரூ. 2,130,641 இதில் நான்கு நூலக பருவ வெளியீடுகளுக்கான முற்பணம் மதிப்பு ரூ. 62078/- (2936/-,15912/-,42530/-,680/-) உள்ளிட்டது. முன்கூட்டியே செலுத்தப்பட்ட தொகைளுக்கான பருவ வெளியீடுகள் முழுமையாக இதுவரை கிடைக்கவில்லை காரணமாக அவற்றை தீர்ப்பதற்கு நடவடிக்கை எடுக்கப்படவில்லை.
- Gestetner of Ceylon PLC இடமிருந்து பல்மருத்துவ பீடத்தின் இயந்திரத்தில் பெறப்பட்ட சேவையின் சேவை சான்றிதழைப் பெறாததால் முற்பணம் ரூ. 15,824 பெறுமதி தீர்க்கப்படவில்லை.
- 2016 ஆம் ஆண்டு முதல் குறிப்பு கோப்பு (EN/2016/EF/PROD/TM/19/230) எண்ணின் குறிப்பிடப்பட்டுள்ள ரூ. 1,519,435/- பெறுமதிக்குரிய நடவடிக்கை முடிக்கப்படவில்லை ஏனெனில் இறக்குமதி செய்யப்பட்ட அச்சுப்பொறிகளின் பகுதிகள் சேதத்திற்கான காப்புறுதியை கோர நடவடிக்கை எடுக்கப்பட்டுள்ளது. தற்போது பாகங்கள் இறக்குமதி செய்யப்பட்டு அந்த பொருட்களின் இருப்பு சான்றிதழ் 05.09.2018 அன்று பெறப்பட்டுள்ளது. எனவே, இந்த விஷயத்தில் Ceylon Shipping Corporation LTD க்குரிய கட்டணங்கள் சரிப்படுத்தப்பட்ட பின்னர் கோப்பை முடிக்க நடவடிக்கை எடுக்கப்படும்.

	• *B/F/SC/PHY/2014/CL/12, UP/FS/LB/37/2014 என குறிப்பிடும் கோப்புகளை தொடர்பான கொள்முதல் கட்டளை எண் UP/FS/LB/71/2015 தொடர்பான செலுத்திய தொகை ரூ. 3465.00 கொள்வனவாளர் தொடர்பானது அல்ல, இது கொள்முதல் கட்டளைக்கான காப்புறுதி கட்டணங்கள் தொடர்பானது. கொள்முதல் கட்டளை நிறைவேற்றிய பின்னர் கோப்புகளை முடிக்க நடவடிக்கை எடுக்கப்படும்.* • *கணக்காய்வு அறிக்கையின்படி, Madu Freighters (Pvt)Ltd இருந்து மீட்கத்தக்க தொகை ரூ. 145,000 பெறுமதியாகும். ரூ. 318,892 பெறுமதியல்ல. இதுவரை பெறுமதியை மீட்க சட்ட.நடவடிக்கை எடுத்து வருகிறது. சட்டநடைமுறை முடிந்த பிறகு சட்ட முடிவை பொறுத்து நடவடிக்கை எடுக்கப்படும்.* • *கணக்காய்வு அறிக்கையில் குறிப்பிடப்பட்ட ஆராய்ச்சி முற்பணம் ரூ. 45,000/- மற்றும் நிதி முற்பணம் ரூ.161,486.95 பெறப்பட்ட விரிவுரையாளர்கள் டீ.கே. குணசேகர மற்றும் பி.ஆர்.கே.ஒபேசேகர அவர்களின் சேவை நிறுத்தப்பட்டுள்ளது. இதற்கிடையில் இந்த விரிவுரையாளர்களின் பல்கலைக்கழக சேமநல நிதி இதுவரை வெளியிடப்படவில்லை. இது வெளியிடப்படும்போது, பல்கலைக்கழக சேமலாப நிதியத்திலிருந்து இந்த தொகையை மீளப்பெற நடவடிக்கை எடுக்கப்படும். இந்த இரு விரிவுரையாளர்களுக்கும் பல்கலைக்கழக சேமலாப நிதியத்தை விடுவிக்கும்போது மீட்டெடுப்பு நடவடிக்கை எடுக்கப்படும் என எழுத்து மூல கோரிக்கை அனுப்பப்பட்டுள்ளது.* • *திருவிழாவின் முற்பணம் ரூ. 5000/- புனர்வாழ்வளிப்புச் செயல்களைச் செய்தவர்களுக்கு வழங்கியுள்ளன.அவர்கள் பல்கலைக்கழகத்தில் சேவையில் இல்லை என்று தற்போது கண்டறியப்பட்டுள்ளது.இதற்கிடையில் இந்த ஊழியர்களின் பல்கலைக்கழக சேமநல நிதி இதுவரை வெளியிடப்படவில்லை. அவர்களது பல்கலைக்கழக சேமலாப நிதியத்தை விடுவிக்கும்போது மீட்டெடுப்பு நடவடிக்கை எடுக்கப்படும்.*
2.4	***சட்டங்கள், விதிகள், பிரமாணங்கள் முகாமைத்துவ தீர்வுகள் மற்றும் என்பவற்றுடன் இணங்காமை***
(அ)	***இலங்கை ஜனநாயக சோசலிச குடியரசின் நிதி ஒழுங்குமுறை***
(i)	*நிதி ஒழுங்குமுறை 189* *வெளிப்புறக் நபர்களிடமிருந்து பெறப்பட்ட காசோலைகள் மற்றும் உறுதி சீட்டுகள் பல காரணங்களுக்காக ரத்து செய்யப்பட்ட நிலையில் அது மீண்டும் கடன்பட்டோர்களாக அடையாளம் காணப்பட்டுள்ளது. நிதி மீட்க நடவடிக்கை எடுக்க மற்றும் 189 படி நிதி ஒழுங்குமுறைகளைப் பின்பற்றவும் அதிகாரிகள் உத்தரவிடப்பட்டுள்ளனர்.*
(ii)	***நிதி ஒழுங்குமுறை 571 (c)*** *தேவையான நடவடிக்கைகளுக்கு நிதியக் குழுவின் முன் சமர்ப்பிக்க நடவடிக்கை எடுக்கப்படும்.*
(iii)	***நிதி ஒழுங்குமுறை 770*** *இருப்பு கணக்கெடுப்பு சபையால் ரூபாய் 1,714,283.00 மதிப்பில் 38 கொள்முதல் செய்யப்பட்ட பொருட்கள் மற்றும் 39 அடையாளம் தெரியாத பொருட்களை பழுதுபார்க்கச் செய்ய பரிந்துரைக்கப்பட்டது.இருப்புக்களை மறுசீரமைப்பதன் மூலமும், அவற்றைப் பயன்படுத்துவதன் மூலமும் இது பொருத்தமான பிரிவினருக்கு பயன் அளிக்கிறது. அது இதுவரை பழுதுபார்க்காத பொருட்களை உடனடியாக சரிசெய்ய நடவடிக்கை எடுக்க தெரிவிக்கப்பட்டுள்ளது. பல்கலைக்கழக சூழலுக்குள் அழிக்க முடியாததால் அழிக்க பரிந்துரைக்கப்படும் பொருட்களை விற்க இருப்பு கணக்கெடுப்பு சபையால் முடிவு செய்யப்பட்டது.* *15 முதல் 22 வரையிலான அனைத்து பொருட்களும் அழிக்கப்பட்டு முடிக்கப்பட்டன.*
(ஆ)	**13.11.2009 *தேதியிட்ட திறைசேரி சுற்றறிக்கை இல PF/FS/BOARD OF SURVEY/02***
	340 பொருட்களின் மதிப்பு ரூ 16,355,290.00 மற்றும் 337 அடையாளம் காணப்படாத பொருட்களை விற்பனை இருப்பு கணக்கெடுப்பு சபையால் செய்ய பரிந்துரைத்துள்ளது. அதன்படி, 3 களஞ்சியங்களின் நிராகரிக்கப்பட்ட அனைத்து பொருட்களும் 31.12.2016 அன்று பகிரங்கமாக ஏலத்தில் விற்கப்பட்டன. பொருட்களின் மொத்த அடிப்படையிலான மதிப்பிடப்பட்ட பெறுமதி 3 வகைகளில் வைப்பிடப்பட்டிருக்கிறது. மொத்தவிற்பனை இலக்கம் 1 ரூ. 251,100.00 மொத்தவிற்பனை இலக்கம் 2 ரூ. 521,100.00

	மொத்தவிற்பனை இலக்கம் 3 ரூ. 312,100.00
(இ)	கணக்காய்வு அறிக்கையில் குறிப்பிடப்பட்ட ரூ. 930 / - மதிப்புள்ள மேசைகளில் உள்ள பூட்டுகளின் பொருத்துதல்கள் தவறின் காரணமாக நிலையான சொத்துகள் என அடையாளம் காட்டப்படவில்லை. இதை சரிசெய்ய 2018 க்கான இறுதி கணக்குகளின் நிலையான சொத்துகளில் சேர்க்க நடவடிக்கை எடுக்கப்படும்.
2.5	**தகுந்த அதிகாரத்தால் பரிவர்த்தனைகள் ஆதரிக்கப்படவில்லை**
(அ)	கடந்த ஆண்டுகளில் ஏற்பட்ட பிழை 2016 ஆம் ஆண்டில் இது சம்பந்தமாக திருத்தியமைக்கப்பட்டு இது ஆண்டின் இறுதி நிதி அறிக்கையுடன் சமர்ப்பிக்கப்பட்டுள்ளது. 369.47 ஆவது நிதிக் குழுவின் கூட்டத்தில் பரிந்துரையின் படி பேரவையிலிருந்து ஒப்புதல் பெறப்பட்டுள்ளது. எனினும் இருப்பினும் எதிர்கால ஆண்டுகளில் பேரவையிலிருந்து இது தொடர்பான விஷயங்களில் ஒப்புதல் பெற நடவடிக்கை எடுக்கப்படும்.
(ஆ)	2017 ஆம் ஆண்டில் பிணைமுறி மீறல் நிதி, ஆராய்ச்சி மற்றும் நன்கொடை போன்றவற்றால் கிடைக்கப்பெற்ற நிதி ரூ. 94,000,000.00 ஐ பயன்படுத்தி தொடங்குகிய புதிய முதலீடு தொடர்பாக உயர் கல்வி மற்றும் அபிவிருத்தி அமைச்சின் செயலாளரிடமிருந்து பரிந்துரை பெற்று நிதி அமைச்சின் ஒப்புதல் பெறுவதற்கான கோப்பு சம்பந்தமான ஆவணம் பல்கலைக்கழகத்தினால் 14.09.2018 அன்று சமர்ப்பிக்கப்பட்டுள்ளது. 2018 ஆம் ஆண்டின் முதல் பாதியில் ஒப்புதல் பெறும் வகையில் எதிர்காலத்தில் முழு புதிய முதலீட்டிற்கான ஒப்புதல் பெற நடவடிக்கை எடுக்கப்படும்.
3.	**நிதிசார் மீளாய்வு**
3.1	**நிதிசார் விளைவுகள்**
4	**செயற்பாட்டு மீளாய்வு**
4.1	**செயலாற்றல்**
4.1.1	**செயலாற்றல் மற்றும் மீளாய்வு**
(அ)	பட்டதாரி வேலைவாய்ப்பு விகிதம் பற்றிய பட்ட படிப்புகளின் பங்குதாரர்களிடையே இந்த விவாதம் நடைபெற்றதுடன் பட்டப் படிப்புகளின் பாடத் திட்டங்களை மற்றும் சந்தை கேள்விகள் இலக்காகக் கொண்டு அறிமுகப்படுத்தும் புதிய பட்டப் படிப்புகள் மற்றும் தற்போதைய பட்டப் படிப்பை புதுப்பித்தல் போன்ற நடவடிக்கைகள் எடுக்கப்படும். ஆறு மாதங்களுக்குப் பிறகு இறுதி ஆண்டுகளில் இறுதி பகுதி தேர்வு நடைபெறுவதால் காரணமாக பட்டதாரி வேலைவாய்ப்பு விகிதம் சரியான தரவு சேகரிப்பதில் பிரச்சனை. ஆகையால், குறைந்தபட்சம் இறுதி ஆண்டு இறுதி பகுதி தேர்வு நடத்தப்பட்ட பின்னர் ஒரு வருடத்திற்குள் புள்ளிவிவர தரவு சேகரிப்பு நடத்த நடவடிக்கை எடுக்கப்படும்.
(ஆ)	**விஞ்ஞான பீடம்** இளங்கலை படிப்புகளுக்கான தரநிலைகளின் நிலைகள் காலப்போக்கில் மேம்படுத்தப்படவில்லை. **கலைப் பீடம்** பாடநெறிகளுக்கான தரநிலைகளை மேம்படுத்தும் போது குறிக்கோள்களைக் கருத்தில் கொண்டு கலைப் பீடத்தின் 17 திணைக்களங்களில் நடத்தும் பாடநெறிகளின் கட்டமைப்புகள் இருக்க வேண்டும் என 30.08.2018 அன்று நடைபெற்ற பீட குழு பரிந்துரை செய்தது. அது 14.09.2018 அன்று கல்வி அபிவிருத்தி மற்றும் திட்டமிடல் குழுவால் மூதவைக்கு அனுப்பப்பட்டது. குழுவின் பல விடயங்களை உள்ளடக்கிய முன்மொழியப்பட்ட பாடநெறிக்கான பரிந்துரை மூதவையின் ஒப்புதல் அக்டோபரில் பெற்றுள்ளது.
4.2	**முகாமைத்துவ நடவடிக்கைகள்**
(அ)	இது 24.06.2017, 05.08.2017 மற்றும் 28.10.2017 அன்று நடைபெற்ற 464,465,469 பேரவைக் கூட்டங்களில் இந்த மோசடி தொடர்பான விஷயங்கள் தெரிவிக்கப்பட்டுள்ளது. இந்த விஷயத்தில் உள்ளக விசாரணையை நடத்த ஐந்து குழு

உறுப்பினர்கள் கொண்ட குழு, பேரவையால் நியமிக்கப்பட்டுள்ளது. பேரவை விசாரணை அறிக்கையை மதிப்பாய்வு செய்து விசாரணை அறிக்கையின் பரிந்துரைப்படி தேவையான நடவடிக்கையை எடுக்க முடிவு செய்துள்ளது.

திரு டப்யு.எம்.எம்.எஸ்.எம்.இத்தவெல சிறையில் அடைக்கப்பட்டார் என்றும் பின்னர் ஒழுக்காற்று விசாரணையில் கலந்துகொள்வதன் காரணமாக சிறையிலிருந்து விடுவிக்கப்பட்டார் என்றும் தெரிவிக்கப்பட்டுள்ளது. நிதி மோசடியில் குற்றச்சாட்டு தயாரிப்பதில், நிதி மோசடி மீதான சட்ட மதிப்பீடு கணக்காய்வு மூலம் முடிவு செய்யப்படும் என்று அறிவிக்கப்பட்டது.

நிதி மோசடி அளவு 500,000 ரூபாய்க்கு அதிகமாக இருப்பதால் FR 104 (3) படி ஒரு குழுவை நியமனம் செய்ய அமைச்சக செயலாளருக்கு அனுப்பப்பட்டுள்ளது. அதில் பேரவை முடிவு மற்றும் விசாரணை அறிக்கை பற்றி குறிக்கப்பட்டுள்ளது.

பேரவையின் உத்தரவின் படி பின்வரும் நடவடிக்கைகள் எடுக்கப்பட வேண்டும் என்று தெரிவிக்கப்பட்டுள்ளது.

(i). 11.08.2017 மற்றும் 07.12.2017 தேதியிட்ட கடிதங்கள் உயர் கல்வி மற்றும் நெடுஞ்சாலைகள் அமைச்சு செயலாளருக்கு விசாரணை அறிக்கையுடன் அனுப்பப்பட்டுள்ளது. இந்த கடிதத்தின் நகல் தலைவர், பல்கலைக்கழக மானியங்கள் ஆணைக்குழுவுக்கு அனுப்பப்பட்டுள்ளது.

(ii). அறிவியல் பட்டயக் கல்வி நிறுவனத்தின் இயக்குனருக்கு 26.09.2017, 20.11.2017, 11.12.2017 மற்றும் 19.12.2017 தேதியிட்ட கடிதங்களின் மூலம் பரிந்துரையின் மீது தேவையான நடவடிக்கையை எடுக்க அறிவுறுத்தியுள்ளது.

(iii). நிதி மோசடி ஏற்படுவதற்கான காரணம் முதுகலை அறிவியல் பட்டபின் படிப்பின் கணக்குகளை ஆய்வு செய்யாததால், நிதி முறை மற்றும் கணக்கியல் மேலாண்மை செயல்முறைகளை செயல்படுத்துவதில் திறமையற்றது, ஆனாலும் அதிலிருந்து விலகலுக்கான காரணங்களை சம்பந்தப்பட்ட பேராசிரியர் எச்.எம்.டி.நாமல் பிரியன்த இயக்குனரிடம் இருந்து பேரவையின் பரிந்துரையின் படி பதில் கோரியது.

பேராசிரியர் எச்.எம்.டி.நாமல் பிரியன்த இயக்குனரால் சமர்ப்பிக்கப்பட்ட விடுவிக்கப்பட்டதற்கான காரணம் 25.11.2017 அன்று நடைபெற்ற 470 கூட்டத்தில் பேரவைக்கு முன் வைக்கப்பட்டு இந்த சம்பவம் நிகழ்ந்தபோது வெளியீட்டை ஆய்வு செய்ய குழு நியமிக்கப்பட்டு குழுவின் அறிக்கை 26.05.2018 அன்று நடைபெற்ற 474 ஆவது குழுவில் இடம்பெற்றுள்ளது. இந்த அறிக்கையின்படி பல்கலைக்கழகத்தின் இந்த இழப்பின் அனைத்து பொறுப்புகளும் காரணமாக இயக்குனர் மீது ஒழுக்காற்று நடவடிக்கை எடுக்கப்பட வேண்டும் என்று கூறப்பட்டுள்ளது.

FR 104 (4) கீழ் கோரப்பட்ட அறிக்கை செயலாளர் அமைச்சினால் நியமிக்கப்பட்ட குழுவினால் இந்த சம்பவத்துடன் தொடர்புடைய அறிக்கை செயலாளர் அமைச்சுக்கு அனுப்பப்பட்டுள்ளது.

சிறப்பு கணக்காய்வு விசாரணை படி பல்கலைக்கழகத்திற்கு பெறுமதி ரூ .50,338,160.00 இழப்பிற்கான பொறுப்பை அறிவியல் பட்டயக் கல்வி நிறுவனத்தின் சிரேஷ்ட உதவி நிதியாளர் திரு டப்யு.எம்.எம்.எஸ்.எம்.இத்தவெல உடையது என அடையாளம் காணப்பட்டுள்ளது. திரு டப்யு.எம்.எம்.எஸ்.எம்.இத்தவெல சார்பில் பல்கலைக்கழகத்திற்கு எந்தவொரு நிதி இழப்பும் ஏற்பட்டிருந்தால், அவரின் சட்டத்தரணி மூலம் இழப்பீட்டுத் தொகை வழங்கப்படும் என 07.07.2017 அன்று கடிதத்தின்படி தெரிவிக்கப்பட்டுள்ளது. பல்கலைக்கழகத்திற்கு நிதி இழப்பு சம்பந்தமாக 20.07.2017 தேதியிட்ட கடிதம் மூலம் தெரிவிக்கப்பட்டுள்ளது.

குற்றப்பத்திரிகை நடைமுறைப்படுத்த சிறப்பு கணக்காய்வு ஆரம்பிக்கையில் அறிக்கை பெறும் தாமதமாக இருந்தது. எனினும் 29.09.2018 அன்று நடைபெற்ற 479 ஆவது பேரவைக் கூட்டத்தில் விசேட கணக்காய்வு அறிக்கை மற்றும் திரு டப்யு.எம்.எம்.எஸ்.எம்.இத்தவெல குற்றச்சாட்டுகளில் குறிப்பிடப்பட்டுள்ள மக்கள் வங்கியின் தலைவரின் பொறுப்பு மீறல் தொடர்பாக கடிதத்தை அனுப்பி வைப்பதற்கு அங்கீகாரம் கோரப்பட்டுள்ளது.

அறிவியல் பட்டபின்படிப்பு கல்வி நிறுவனத்தின் சிரேஷ்ட உதவி நிதியாளர் திரு டப்யு.எம்.எம்.எஸ்.எம்.இத்தவெல, மற்றும் முன்னாள் இயக்குனர் பேராசிரியர் எச்.எம்.டி. நாமல் பிரியன்த மீது ஒழுக்காற்று விசாரணை நடவடிக்கை எடுக்க நியாயத்தன்மை விசாரணை செய்யக்கூடிய திறன் கொண்ட 3 உறுப்பினர்களைக் கொண்ட குழு FR 104 (4) படி பேரவையினால் நியமிக்க முடிவு செய்துள்ளது. இதன் படி அறிவியல் பட்டபின்படிப்பு கல்வி நிறுவனத்தின் சிரேஷ்ட உதவி நிதியாளர் திரு டப்யு.எம்.எம்.எஸ்.எம்.இத்தவெல, மற்றும் முன்னாள் இயக்குனர் பேராசிரியர் எச்.எம்.டி.நாமல் பிரியன்த மீது விசாரணை தொடங்கியது.

மேலே கூறப்பட்டபடி, அந்த விடயம் குறித்து திரு டப்யு.எம்.எம்.எஸ்.எம்.இத்தவெல, மக்கள் வங்கி மற்றும் முதிர்வு காலத்தின் போது நிறுவனத்தில் சேவை புரிந்த இயக்குனர் எதிராக சிவில் வழக்கு தாக்கல் செய்ய வழக்கறிஞர்-சட்டத் துறைக்கு 29.08.2018 அன்று தேதியிட்ட எங்கள் கடிதம் இல :LD/PRE/124/2017 மூலம் தெரிவிக்கப்பட்டது.

விஞ்ஞான பட்டபின்படிப்பு கல்வி நிறுவனத்தின் முன்னாள் சிரேஷ்ட உதவி நிதியாளர் திரு டப்யு.எம்.எம்.எஸ்.எம்.இத்தவெலக்கு, எதிரான கண்டி மகேஷ் வர்த்தக அதிகாரியால் தாக்கல் செய்யப்பட்ட மற்றொரு

	நீதிமன்ற வழக்கு இல பீ 43167/17 இருப்பதாகவும் இது சம்பந்தமாக விசாரணைகள் நிதி குற்ற விசாரணை புலனாய்வு பிரிவினால் நடந்து கொண்டிருக்கிறது எனவும் தெரிவித்துள்ளது.
(ஆ)	20.02.2017 அன்று தீ அனைக்கும் இயந்திரங்களை அமுல்படுத்துவதற்காக தேவையான நடவடிக்கை எடுக்கப்பட்டுள்ளது
(இ)	
(i)	அவரது தனிப்பட்ட கோவையின் படி 01.01.2004 அன்று டாக்டர் வேலைக்கு சமூகமளித்துள்ளார். சுகாதார அமைச்சின் பணிப்பாளர் நாயகத்தின் பரிந்துரையின் பேரில் அவர் விடுவிக்கப்பட்டதாலும், அதே நாளில் கடமை ஏற்றுக்கொண்டதாகவும் சரிபார்க்க அனுப்பப்பட்டது. இது சம்பந்தமாக நினைவூட்டல் கடிதம் அனுப்பப்பட்டுள்ளது. எனினும் சுகாதார அமைச்சின் பணிப்பாளர் நாயகத்தின் பதில் இதுவரை கிடைக்கவில்லை.
(ii)	அரசாங்க ஸ்தாபனக் கோவை மற்றும் பல்கலைக்கழக மானியங்கள் ஆணைக்குழுவின் ஸ்தாபனக் கோவை அத்தியாயம் III பிரிவு 21 ன் படி கல்விசார் ஊழியர்களின் தகுதிகாண் காலத்தை வருடாந்தம் மதிப்பாய்வு செய்ய தெரிவித்துள்ளது.
(iii)	சிரேஷ்ட பேராசிரியர்களின் பிறப்புச் சான்றிதழ் நியமனம் பெற்ற பின்னர் கடமைகளை ஏற்றுக் கொண்ட ஆரம்பத்தில் பெறப்பட்டது. கல்விக் சான்றிதழ்களின் நகலை உறுதி செய்து அந்தந்த தனிப்பட்ட கோப்புகளில் ஆவணப்படுத்தப்பட்டுள்ளது
(iv)	படிப்பு விடுப்பு தொடர்புடைய சுற்றறிக்கைகள் பரிந்துரை அடிப்படையில் படிப்பு விடுப்பு வழங்கப்பட்டுள்ளது.
(v)	சுகாதார அமைச்சின் மற்றும் பல்கலைக்கழக சேவையின் சேவைக் காலத்தை ஒன்றாக கருத்தில் கொண்டு பரிந்துரைக்கப்படாவிட்டாலும் விண்ணப்பதாரியின் வேண்டுகோளுக்கு இணங்க வாகன அனுமதியை பெற விண்ணப்பம் அனுப்பப்பட்டது. இருப்பினும், இரண்டு சேவைகளையும் ஒன்றாகக் கருத்தில் கொண்டு நிதி அமைச்சு வாகன அனுமதியை வெளியிட்டுள்ளது.
4.3	**நோக்கங்களுக்கு முரணான கொடுப்பனவுகள்**
	பேராதனைப் பல்கலைக் கழகத்தில் மருத்துவ பீட மாணவர்கள் 400-430 கொண்ட இரண்டு குழுக்கள் வேலைவாய்ப்பு பயிற்சிக்காக ஆண்டுதோறும் கண்டி மருத்துவமனையில் அனுமதிக்கப்பட்டுள்ளன. அதன்படி, மருத்துவமனையில் மாணவர்களுக்கும், வேட்பாளர்களுக்கும் கழிப்பறை வசதிகள் மற்றும் சிற்றுண்டி வசதிகளை இல்லை என பல கோரிக்கைகள் மாணவர் சங்கத்தில் இருந்து தொடர்ச்சியாக நிர்வாகத்திற்கு கிடைக்கப்பெற்றன . பின்னர், சிற்றுண்டி மற்றும் கழிப்பறைகளை புனரமைக்க 20.11.2013 தேதியிட்ட கடிதம் மூலம் மருத்துவ பீடத்தில் பீடாதிபதியடமிருந்து கோரிக்கை பெறப்பட்டது. இதற்கிடையில், சுகாதார அமைச்சு பிரதி இயக்குனர் அதிபதி 18.12.2013 தேதியிட்ட கடிதம் மூலம் மருத்துவமனை இயக்குனருக்கு ஆண்டுக்கு வழங்கப்பட்ட மானியம் பயன்படுத்தி நிறைவுபெற்றுள்ளது. எனவே, இந்த நோக்கத்திற்காக மானியம் பெற முடியவில்லை என தகவல் கொடுக்கப்பட்டது. 425 வது பேரவைக் கூட்டத்தில் தேவையான கொள்முதல் நடைமுறைகளை செய்ய ஒப்புதல் வழங்கியுள்ளது அதன்படி காணி கட்டிடம் மற்றும் பராமரிப்பு குழுவின் 284 வது கூட்டத்தில் பெறப்பட்ட பொறியியலாளர் மதிப்பீடுகளின் பரிந்துரை பெறப்பட்டுள்ளது. பல்கலைக்கழக மாணவர்களுக்கான கல்வி நடவடிக்கைகளை குறுக்கிடாத வகையில் நடவடிக்கை எடுக்கப்பட்டு விட்டது என்பதையும் பல்கலைக்கழகத்தின் குறிக்கோள்களுக்கு தேவையற்ற செலவு என்று கருதப்படவில்லை.
4.4	**செயற்பாட்டு நடவடிக்கைகள்**
(அ)	படிப்புகளை மறுபரிசீலனை தொடர்பாக இலங்கையின் பல்கலைக்கழகங்கள் மற்றும் உயர்கல்வி நிறுவனங்கள் 2015 டிசம்பர் மாதத்தில் வழங்கப்பட்ட கையேட்டின் 7 வது படிவத்தின் படி பட்டதாரி கல்வி படிப்புகளை மறுபரிசீலனை செய்வதற்கான நடவடிக்கை எடுக்கப்படும். 2017 ஆம் ஆண்டின் அரை வருடம் முடிவில் கலைப் பீடத்தின் படிப்புகள் மதிப்பாய்வு செய்யப்பட்டது. 2018 ஆம் ஆண்டின் அமல்படுத்தப்பட வேண்டிய ஆய்வுக் குழுவின் பரிந்துரைகளை அமல்படுத்த கல்வி துறைகள் மூலம் நடவடிக்கை எடுக்கப்பட்டுள்ளது. கணக்காய்வு அறிக்கையில் குறிப்பிட்டுள்ள பணியை நிறைவேற்றுவதில் உள்ள குறைபாடுகள் இந்த நடவடிக்கைகளால் திருத்தியமைக்கப்பட்டுள்ளன.

(ஆ)	படிப்புகளை மறுபரிசீலனை தொடர்பாக இலங்கையின் பல்கலைக்கழகங்கள் மற்றும் உயர்கல்வி நிறுவனங்கள் 2015 டிசம்பர் மாதத்தில் வழங்கப்பட்ட கையேட்டின் 7 வது படிவத்தின் படி பட்டதாரி கல்வி படிப்புகளை மறுபரிசீலனை செய்வதற்கான நடவடிக்கை எடுக்கப்படும். 2017 ஆம் ஆண்டின் அரை வருடம் முடிவில் கலைப் பீடத்தின் படிப்புகள் மதிப்பாய்வு செய்யப்பட்டது. 2018 ஆம் ஆண்டின் அமல்படுத்தப்பட வேண்டிய ஆய்வுக் குழுவின் பரிந்துரைகளை அமல்படுத்த கல்வி துறைகள் மூலம் நடவடிக்கை எடுக்கப்பட்டுள்ளது. கணக்காய்வு அறிக்கையில் குறிப்பிட்டுள்ள பணியை நிறைவேற்றுவதில் உள்ள குறைபாடுகள் இந்த நடவடிக்கைகளால் திருத்தியமைக்கப்பட்டுள்ளன.
(இ)	படிப்புகளை மறுபரிசீலனை தொடர்பாக இலங்கையின் பல்கலைக்கழகங்கள் மற்றும் உயர்கல்வி நிறுவனங்கள் 2015 டிசம்பர் மாதத்தில் வழங்கப்பட்ட கையேட்டின் 7 வது படிவத்தின் படி பட்டதாரி கல்வி படிப்புகளை மறுபரிசீலனை செய்வதற்கான நடவடிக்கை எடுக்கப்படும். 2017 ஆம் ஆண்டின் அரை வருடம் முடிவில் கலைப் பீடத்தின் படிப்புகள் மதிப்பாய்வு செய்யப்பட்டது. 2018 ஆம் ஆண்டின் அமல்படுத்தப்பட வேண்டிய ஆய்வுக் குழுவின் பரிந்துரைகளை அமல்படுத்த கல்வி துறைகள் மூலம் நடவடிக்கை எடுக்கப்பட்டுள்ளது. கணக்காய்வு அறிக்கையில் குறிப்பிட்டுள்ள பணியை நிறைவேற்றுவதில் உள்ள குறைபாடுகள் இந்த நடவடிக்கைகளால் திருத்தியமைக்கப்பட்டுள்ளன.
4.5	**விளைவற்ற மற்றும் குறைவாக பயன்படுத்திய சொத்துக்கள்**
(அ)	*அறுவைசிகிச்சை துறையில் உள்ள யூரோலஜி ஆய்வகத்தில் பயன்படுத்த 20.08.2015 அன்று உரோமினிக் உபகரணங்கள் வாங்கப்பட்டன. நீர்வழங்கல், வடிகால், மின்சாரம் நுகர்வு பிரச்சினைகள், காற்றோட்டம் மற்றும் சுகாதார பாதுகாப்பு போன்ற கழிப்பறைகளில் அடிப்படை வசதிகள் கிடைக்காததால் மற்றும் மருத்துவ ஆராய்ச்சிக் கட்டத்தை நிர்மாணிக்க தாமதம் போன்ற காரணங்களால் சோதனையை தொடங்குவதில் தாமதம் ஏற்பட்டது.* *யூரோலஜி ஆய்வகத்தின் வேலைகள் பிப்ரவரி மாதம் பிப்ரவரி மாதம் வழங்கப்பட்டு, 10.02.2017 அன்று முதல் நோயாளியை இந்த urodynamic கருவிகளைப் பயன்படுத்தி ஆய்வு செய்யப்பட்டது.பேராதனை மருத்துவமனையில் அறுவை சிகிச்சை திணைக்களத்துடன் இணைந்த இந்த உபகரணங்களைப் பயன்படுத்தி எல்லா நோயாளிகளும் பரிசோதிக்கப்பட்டுள்ளனர். இந்த கருவியைப் பயன்படுத்தாமல் நோயாளி ஒருபோதும் திருப்பி அனுப்பப்படவில்லை. தற்போது நோயாளியை மருத்துவமனைக்கு அனுமதிப்பதன் மூலம் இந்த உபகரணங்கள் பயன்படுத்தப்படுகின்றன. 09.07.2018 அன்று 09 நோயாளர்களின் எண்ணிக்கை சோதனை செய்யப்பட்டுள்ளது.* *எதிர்காலத்தில் முழுமையாகப் பயன்படுத்தவும், சிக்கல்களை குறைக்கவும் நடவடிக்கை எடுக்கப்படும் என்று அறிவிக்கப்பட்டுள்ளது.*
(ஆ)	JASCOFTIR உபகரணங்கள் விஞ்ஞான பீடத்தில் வேதியியல் துறையின் இருப்புகள் பதிவுகளில் இருப்பு பொருட்கள் அல்ல இது சோதனை நடவடிக்கைகளுக்கான பேராசிரியரால் நன்கொடையாக வழங்கப்பட்டது. அதை பயன்படுத்த முடியாத நிலை காரணமாக கல்வி நடவடிக்கைகளுக்கு பயன்படுத்தப்பட முடியாது.அதை சரிசெய்ய பெரிய செலவு தேவை என்று அது கண்காணிக்கப்பட்டுள்ளது.
(இ)	பல்கலைக்கழக வாகனங்களை சரிசெய்தல் மற்றும் சேவை இப்போது வெளியில் உள்ள அமைப்புகளால் செய்யப்படுகிறது.தற்போது, பல்கலைக்கழகத்தின் வாகன பராமரிப்பு அலகுக்கு சீக்கிரம் முடிந்தவரை மையத்தை நிறுவ திட்டமிடப்பட்டுள்ளது.
(உ)	**<u>மஹகந்த விடுதி மற்றும் லலித் அத்துலத்முதலி விடுதி</u>** இதன் உள்கட்டமைப்பு வசதிகள் எந்தவொரு பூர்த்தி செய்யப்படவில்லை. இருந்தாலும், 2016 ஆம் ஆண்டின் இறுதியிலும் 2017 ஆம் ஆண்டின் ஆரம்பத்திலும் ஒப்பந்தக்காரரால் கட்டட வேலைகளை முடித்த பின்னர் மஹகந்த விடுதி மற்றும் லலித் அத்துலத்முதலி விடுதி முறையே பல்கலைக்கழகத்திற்கு ஒப்படைக்கப்பட்டது. இதற்கிணங்க, விடுதிகளுக்கு தேவையான கழிவுநீர் சுத்திகரிப்பு அமைப்புகளை உருவாக்கவும், கழிவு நீர் அமைப்புகளை கட்டியெழுப்பவும், சிற்றுண்டிச் சாலைகளை கட்டியெழுப்பவும், தேவையான தளபாடங்களை வழங்கவும் மற்றும் தேவைப்படும் பணியாளர்களை இணைக்கும் கட்டடங்களை கட்டிடங்களை ஒப்புக்கொண்ட நாள் முதல்பல்கலைக்கழகத்தினால் நடவடிக்கைகளை எடுத்துள்ளது. தற்போது கழிவுநீர் சுத்திகரிப்பு பணிகள் பூர்த்தி செய்யப்பட்டு, தேவையான சிற்றுண்டிச் சாலைகளில் கட்டுமான வேலைகள் நடைபெறுகின்றன. இருப்பினும், அதே ஊழியர்கள் பணியமர்த்தப்பட்டுள்ளனர் மற்றும் மற்ற ஊழியர்கள் இணைக்கப்படுவார்கள் என எதிர்பார்க்கப்படுகிறது. தேவையான தளபாடங்கள் இலங்கை சிங்கர் கம்பனி சுஜித் நிறுவுதல் உற்பத்தியாளர், மெட்ரோபொலிடன் தனியார் நிறுவனம் மற்றும் சரக்கு கப்பல் நிறுவனம் சேவை அவர்களால் வழங்கப்பட்டது. கொள்வனவு செய்யப்பட்ட தளபாடங்கள் பல்கலைக்கழகத்தால் வழங்கப்பட்ட விவரக் குறிப்புகளுடன் இணங்காததாக, இருந்தாலும் இந்த தளபாடங்களை சிறப்புக் குழுவிற்கு குறிப்பிட்டு அவற்றை பல்கலைக்கழகத்தால் ஏற்றுக் கொள்ள அவசியமான நடவடிக்கைகள் எடுக்கப்பட்டுள்ளன. அதன்படி, பல்கலைக்கழகத்தினரால்

	வழங்கப்பட்ட பொருட்கள் ஏற்றுக்கொள்ளப்பட்டவுடன் உடனடியாக மாணவர்களுக்கு விடுதி வசதிகள் வழங்கப்படும் என்று எதிர்பார்க்கப்படுகிறது. **<u>சரஸ்வதி மதுரா விடுதிகள் 07,08</u>** எந்தவொரு உள்கட்டமைப்பு வசதிகள் பூர்த்தி செய்யப்படவில்லை. இருந்தாலும் கூட, சரஸ்வதிமடுரா விடுதி எண் 07 மற்றும் 08, 2018 ஆம் ஆண்டின் முதல் காலாண்டில் சம்பந்தப்பட்ட ஒப்பந்தக்காரரால் கட்டிடவேலை முடிந்த பிறகு மட்டுமே ஒப்படைக்கப்பட்டது. இதற்கிணங்க, விடுதிகளுக்கு தேவையான கழிவுநீர் சுத்திகரிப்பு அமைப்புகளை உருவாக்கவும், கழிவு நீர் அமைப்புகளை கட்டியெழுப்பவும், சிற்றுண்டிச் சாலைகளை கட்டியெழுப்பவும், தேவையான தளபாடங்களை வழங்கவும் மற்றும் தேவைப்படும் பணியாளர்களை இணைக்கும் கட்டடங்களை கட்டிடங்களை ஒப்புக்கொண்ட நாள் முதல் பல்கலைக்கழகத்தினால் நடவடிக்கைகளை எடுத்துள்ளது. கழிவுநீர் அமைப்பு கட்டுமான வேலையை செய்ய ஒப்புக் கொண்ட ஒப்பந்தக்காரரால் ஒப்பந்தத்தில் கையெழுத்திட தாமதம் ஏற்பட்டது. பல்கலைக்கழக காணி மற்றும் கட்டிட பராமரிப்பு குழு 1.09.2018 அன்று நடைபெற்ற கூட்டத்தில் அந்த நிறுவனத்தை தடைப் பட்டியலில் சேர்க்க மற்றும் மீண்டும் அக்கட்டுமான வேலையை செய்ய கேள்விமனு அழைக்க முடிவு செய்துள்ளது. மேலும், ராமநாதன் ஹாலில் இருந்து தேவையான சிற்றுண்டிச் சாலை வசதிகளை பெற்றுக் கொள்வதற்காக சரஸ்வதி மெத்துரா மற்றும் ராமநாதன் மண்டபத்தின் இரண்டு மண்டபங்களை இணைப்பதற்கு ஒரு பாலம் மற்றும் கவர் கூரையுடன் ஒரு நடைபாதை அமைக்க பல்கலைக்கழக கொள்முதல் குழு ஒப்புதல் அளித்துள்ளது. 11.09.2018 அன்று நடைபெற்ற பல்கலைக்கழக காணி மற்றும் கட்டிட பராமரிப்பு குழு கூட்டத்தில் அதற்கான பொருத்தமான திட்டத்தை தயாரிக்க திட்ட முகாமையாளருக்கு அறிவுறுத்தப்பட்டது. மேலும், இந்த இரண்டு மண்டபங்களுக்கு தேவையான பணியாளர்களை ஆட்சேர்ப்பு செய்வது முன்னேற்றம் அடைந்துள்ளதுடன், இந்த இரு அறைகளுக்குரிய தளபாட பொருள்களை வாங்குவதற்காக விநியோக பிரிவின மூலம் கேள்விமனு அழைக்கப்பட்டிருக்கிறது. அதன்படி, சரஸ்வதி மெதுராவின் 07 மற்றும் 08 ஆகிய இரண்டு மண்டபங்களை கழிப்பறை அமைப்புகள் மற்றும் உணவகங்களுக்கான பாலம் மற்றும் தளபாடங்கள் வழங்கல் பூர்த்தி செய்யப்பட்ட மற்றும் பணியாளர்களை இணைப்பதன் பின்னர் உரிய குடியிருப்பு வசதிகளுடன் மாணவர்களுக்கு வழங்கப்படலாம். அதன்படி, கணக்காய்வு அறிக்கையில் குறிப்பிட்ட நான்கு (04) விடுதிகளில், மஹகந்தா மற்றும் லலித் அத்துலத்மடுலி விடுதிகளுக்கு தளபாட பிரச்சினை தீர்ந்துவிட்டால், மாணவர்களை உள்வாங்க முடியும். அனைத்து உட்கட்டமைப்பு வசதிகள் குடியிருப்பு வசதிகளை முடிந்த பின்னர் சரஸ்வதி மதுரா இரண்டு விடுதிகளை மாணவர்களுக்கு வழங்க முடியும்.
4.6	**இனங்காணப்பட்ட நட்டங்கள்**
(அ)	18.03.2011 தேதியிட்ட 952 சுற்றறிக்கை மற்றும் 19.07.2011 தேதியிட்ட 14/2011 ஆம் ஆண்டின் பல்கலைக்கழக மானியங்கள் ஆணைக்குழுவின் சுற்றறிக்கையின் படி, சேமலாப நிதி மற்றும் ஊழியர் நம்பிக்கை நிதியங்களை கணக்கிடுவதற்காக பல்கலைக்கழக ஊழியர்களின் சம்பளத்துடன் வாழ்வாதாரக் கொடுப்பனவுக்கான செலவினங்களை 01.01.2006 முதல் அமல்படுத்த அறிவுறுத்தல்கள் வழங்கப்பட்டுள்ளன. அதன்படி, பல்கலைக்கழகத்தில் பணியாற்றிய பணியாளர்களுக்கு அந்த காலப்பகுதியில் வழங்கப்பட்ட ஊழியர் நம்பிக்கை நிதியங்களை ரூ .15,241,909.83 பெறுமதியுடைய காசோலை எண் 255516 ஊழியர் நம்பிக்கை நிதியத்திற்கு 22.05.2013 அன்று செலுத்தப்பட்டது என நிதியாளரின் விளக்கக் கடிதத்தில் அது தண்டப்பணத்திற்குரியதல்ல எனவும் குறிப்பிட்டிருந்தது. மேலும், 14/2011 ஆம் இலக்க சுற்றறிக்கை ஏ (சி), (பி) (சி) படி நிதிப் பங்களிப்புக்கரிய நிலுவைக்கு செலுத்தப்பட வேண்டிய வட்டியை செலுத்த கட்டளைகள் வழங்கப்பட்டுள்ளன. கணக்கிடப்பட்ட வட்டி நிலுவை ரூ ரூ. 6,273,184.77 பெறுமதியுடைய காசோலை எண் 256196 மூலம் ஊழியர் நம்பிக்கை நிதியத்திற்கு 13.10.2015 அன்று செலுத்தப்பட்டது. அதற்கிணங்க, பொருத்தமான வட்டி வழங்குவதற்காக, நிலுவைகளை கணக்கிடுவதற்கான கால தாமதம் ஏற்பட்டுள்ளது மற்றும் பல்கலைக்கழக மானியங்கள் ஆணைக்குழுவினால் தேவையான நிதியைப் பெறுவதில் தாமதம் ஏற்பட்டது. பல்கலைக்கழக மானிய ஆணைக்குழு 16.09.2015 அன்று வட்டி நிலுவைக்குரிய தேவையான மேலதிக நிதியை பல்கலைக்கழகத்திற்கு வழங்கப்பட்டது. மேலே உள்ள சந்தா பெறுமதி ரூ. 6,273,184.77 ஐ செலுத்திய பின்னர், அந்த பங்களிப்பு உரிய தேதிக்கு முன்பே வழங்கப்படவில்லை என்பதனால், 01.01.2006 முதல் 20.10.2015

வரையான காலப்பகுதிக்கான தண்டப்பணம் 50% ஐ ஊழியர் நம்பிக்கை நிதியத்தினால் ஐ.என் 1621144 என்ற இலக்க அறிவிப்பின் மூலம் 29.02.2016 அன்று வெளியிடப்பட்டது (இது 08.03.2016 அன்று பெற்றது) மேலே கூறப்பட்ட பதிலில், விளக்க கடிதம் ஒன்று பதில் நிதியாளரினால் ஊழியர் நம்பிக்கை நிதியத்தின் பொது முகாமையாளர் / சட்டப்பிரிவினருக்கு 20.09.2016 அன்று அனுப்பப்பட்டது. இந்த கடிதத்தின் பிரதிபலிப்பாக, சட்டத்தின் விதிமுறைகளுக்கு இணங்க தொடர்புடைய தண்டப்பணம் செலுத்த வேண்டியது கட்டாயமாகும் என 04.10.2017 தேதியிட்ட கடிதத்தில் ஊழியர் நம்பிக்கை நிதியத்தின் பதில் பொது முகாமையாளர் தெரிவித்திருந்தார், மேலும்,04.04.2010 தேதியிட்டு அனுப்பியிருந்த இலக்கம் பி.ஸ். 1621144 தண்டப்பணம் அறிவிப்பின் மூலம் தண்டப்பணத்தை செலுத்த கோரியதை ரத்து செய்ய உரிய காரணங்களை சுட்டிக்காட்டி 20.11.2017 தேதியிட்ட கடிதத்தில் துணைவேந்தர் ஒரு வேண்டுகோள் விடுத்தார். அந்த நேரத்தில் துணைவேந்தரின் கடிதத்திற்கு எந்தவொரு பதில் கடிதமும் கிடைக்கவில்லை என்பதால், 10.01.2018 அன்று ஊழியர் நம்பிக்கை நிதிச் சபைக்கு இது சம்பந்தமாக சட்ட நடவடிக்கைகளை இடைநிறுத்த சம்பளப் பிரிவு பிரதி நிதியாளரினால் கடிதம் அனுப்பப்பட்டது. எனினும், பிரதி பொது முகாமையாளர்/ வசூல் மற்றும் ஊழியர் உறவுகள் 25.01.2013 அன்று ரூ. 3,136,591.92 பெறுமதியை 14 நாட்களுக்குள் ஊழியர் நம்பிக்கை நிதிச் சபைக்கு செலுத்தவும் குறிப்பட்ட தண்டப்பணம் திரும்பப் பெற முடியாது என்றும் எங்களுக்கு இறுதி அறிவிப்பு செய்தன. (15.02.2018 அன்று பெறப்பட்டது).

எனவே. 15.02.2018 அன்று ரூ. 3,136,592.00 பெறுமதியுடைய காசோலை இலக்கம் 158081 மூலம் ஊழியர் நம்பிக்கை நிதிச் சபைக்கு தண்டப்பணம் செலுத்த நடவடிக்கை எடுக்கப்பட்டது.

எனினும், இந்த பணம் செலுத்திய பின்னர், பல்கலைக் கழகம் தொடர்ச்சியான கோரிக்கைகளை மற்றும் ஊழியர் நம்பிக்கை நிதிச் சபைக்கு சமர்ப்பிப்பதோடு, அது ஊழியர் நம்பிக்கை நிதி மூலம் பல்கலைக்கழகத்திற்கு மீண்டும் செலுத்த ஒப்புக் கொண்டது.

அதன்படி, இது பல்கலைக்கழகத்திற்கு எந்த இழப்பும் ஏற்படாததால் பல்கலைக்கழகத்திற்கு ரூ. 3,136,592.00 திருப்பிச் செலுத்தப்பட்டது.

(ஆ) இணைந்த சுகாதார விஞ்ஞான பீடத்தின் புதிய கட்டடத்தை நிர்மாணிக்க ஒரு ஒப்பந்தம் 15.12.2011 அன்று திட்டமிட்ட கிரயத்திற்கு ரூ. 38,584,463.54 + VAT வாட்டர்மேன் பொறியியல் தனியார் கம்பனிக்கு ஒப்படைக்கப்பட்டது. அதன்படி, கட்டுமான ஒப்பந்தம் 14.06.2013 அளவில் நிறைவு செய்யப்பட வேண்டும் மற்றும் 11 இடைக்கால கொடுப்பனவுகள் பெறுமதி ரூ. 22,090,721.61 ஆக வழங்கப்பட்டது. 03.03.2015 தேதியின்படி ஒப்பந்தக்காரரால் சமர்ப்பிக்கப்பட்ட முற்பண கொடுப்பனவுக்கான பிணைமுறி காலாவதியானது மற்றும் அதன் காலத்தை நீடிக்க ஒப்பந்தக்காரருக்கு தகவல் கொடுத்தார். இதற்கிடையில், கட்டுமானப் பணிகள் ஒப்பந்தக்காரரால் கைவிடப்பட்டு சம்பந்தப்பட்ட வேலைத் தளத்தில் கட்டுமான நிறுவனத்திற்குச் சொந்தமான எல்லா பொருட்களையும் வெளியேற்றப்பட்டபோது பாதுகாப்புப் பிரிவுக்கு தகவல் தெரிவித்தபின் அவை நிறுத்தப்பட்டது என அறிவிக்கப்பட்டது. பின்னர், சம்பந்தப்பட்ட ஒப்பந்த வேலைகளின் நிலை 28.10.2015 அன்று சிறப்பு தொழில்நுட்ப மதிப்பீட்டுக் குழுவிற்கு அறிவிக்கப்பட்டது. சிறப்பு தொழில்நுட்ப மதிப்பீட்டுக் குழுவின் பரிந்துரை பல்கலைக்கழக நுகர்வோர் குழுக்கு முன் 159 வது கூட்டத்தில் சமர்ப்பிக்கப்பட்டது. அதன் அங்கீகாரம் மற்றும் அறிவுறுத்தல்கள் படி, துணைவேந்தர் பல்கலைக்கழகத்திற்கு பணியிடங்களை மதிப்படுவதற்கு மற்றும் கட்டுமான நிறுவனத்தினால் இடப்பட்டுள்ள பொருட்கள் மற்றும் உபகரணங்களை மதிப்பிடல் ஒரு குழுவொன்றை நியமித்தார் . குழுவின் அறிக்கையின்படி, பல்கலைக்கழகத்தால் எடுத்துக் கொள்ளப்பட்ட பொருட்களும் உபகரணங்களும் மதிப்பிடப்பட்ட பெறுமதி ரூ. 3,885,832.00 ஆகும். அத்தகைய பொருட்கள் மற்றும் உபகரணங்கள் அனைத்தும் பல்கலைக்கழகத்தின் வேலைத் துறையிடம் ஒப்படைக்கப்பட்டது.

அதன்படி, ஒப்பந்தக்காரரிடம் இருந்து மேலே கூறப்பட்ட அளவுக்கு ரூ. 1,612,287.00 பல்கலைக்கழகத்திற்கு மீட்டெடுக்க நடவடிக்கை எடுக்கப்பட்டுள்ளது.

4.7 அலுவலர்கள் நிர்வாகம்

<u>31.12.2018 அன்று, பேராதனை பல்கலைக்கழகத்தில் காணப்பட்ட பதவி வெற்றிடங்களும் நிரப்ப எடுத்த நடவடிக்கைகளும்</u>

பதவி	அங்கீகரிக்கப்பட்ட தொகை	சேவையில் உள்ள ஊழியர்கள் எண்ணிக்கை	வெற்றிட பணியாளர் தொகை	விவரங்கள்

		வேலை பொறியியலாளர்	*01*	*00*	*01*	விண்ணப்பங்கள் செய்தித்தாள் விளம்பரம் மூலம் அழைக்கப்பட்டுள்ளன.	
		திட்ட பொறியியலாளர்	*01*	*00*	*01*	ஆட்சேர்ப்புச் செயன்முறை முன்னேற்றம் அடைந்துள்ளது.	
		மின் பொறியியலாளர்	*02*	*00*	*02*	இது செய்தித்தாள் விளம்பரம் மூலம் விண்ணப்பங்கள் கோரப்பட திட்டமிடப்பட்டுள்ளது.	
		மின்னணு பொறியியலாளர்	*02*	*01*	*01*	இது செய்தித்தாள் விளம்பரம் மூலம் விண்ணப்பங்கள் கோரப்பட திட்டமிடப்பட்டுள்ளது.	
		வலைப்பின்னல் பொறியியலாளர்	*01*	*00*	*01*	பல்கலைக்கழக மானியங்கள் ஆணைக்குழுவில் இருந்து ஆட்சேர்ப்புத் திட்டம் கோரப்பட்டுள்ளது	
		உதவி பதிவாளர் / சட்ட ஆவணம்	*01*	*00*	*01*	விண்ணப்பங்கள் பத்திரிகை விளம்பரம் மற்றும் நேர்காணல்களுக்கு அழைப்பு விடுத்தன.	
		பிரதி மார்ஷல்	*01*	*00*	*01*	இது பதவி உயர்வு பதவியாகும் மற்றும் எந்தவொரு விண்ணப்பமும் இப்போது கிடைக்கவில்லை.	
		பண்ணை முகாமையாளர்	*03*	*02*	*01*	நேர்காணல்கள் முடிக்கப்பட்டு, நியமனங்கள் திட்டமிடப்பட்டுள்ளன.	
		தலைமை பாதுகாப்பு அதிகாரி	*01*	*00*	*01*	இந்த பதவி வகித்த அலுவலரின் சேவை தொடர்பாக ஒழுக்காற்று விசாரணை ஆரம்பிக்கப்பட்டதுடன், அந்த முடிவிற்கு எதிராக நீதிமன்றத்தில் ஒரு வழக்கு தாக்கல் செய்துள்ளார். நீதித்துறை நடவடிக்கைகள் இன்னும் முடிக்கப்படவில்லை என்பதால், இந்த நிலைக்கான ஆட்சேர்ப்பு தற்காலிகமாக இடைநீக்கம் செய்யப்பட்டிருக்கிறது.	
		சிரேஷ்ட மருத்துவ அதிகாரி / மருத்துவ அலுவலர்	*05*	*03*	*02*	இது செய்தித்தாள் விளம்பரம் மூலம் விண்ணப்பங்கள் கோரப்பட திட்டமிடப்பட்டுள்ளது.	
		தரவு கட்டுப்பாட்டாளர்	*03*	*00*	*03*	ஆட்சேர்ப்புத் திட்டம் தொடர்பாக பல்கலைக்கழக மானியங்கள் ஆணைக்குழுவிடம் விசாரிக்கப்பட்டது.	
		துணை விடுதிப் பொறுப்பாளர்	*20*	*17*	*03*	வெளிப்புற விளம்பரங்களை வெளியிடுவதன் மூலம் ஆட்சேர்ப்பு செய்ய நடவடிக்கை எடுக்கப்பட்டுள்ளது.	

புகைப்பட கருவி இயக்குனர்	*01*	*00*	*01*	இந்த பதவியை ஒரு தொழில்நுட்ப அதிகாரி பதவிக்கு மாற்ற வேண்டுமென கோரியுள்ளது.
மார்ஷல்	*09*	*06*	*03*	உள்ளக நேர்காணல்கள் நடைபெற்றன, ஆனால் யாரும் தேர்வு செய்யப்படவில்லை, பின்னர், இது வெளிப்புறமாக விண்ணப்பங்கள் அழைக்கப்பட திட்டமிடப்பட்டுள்ளது.
வேலை கண்காணிப்பாளர் (பட்டறை)	*02*	*01*	*01*	வாகன பழுது பிரிவு தற்போது இயங்காத நிலையில், இந்த நிலைக்கான ஆட்சேர்ப்பு தற்காலிகமாக நிறுத்தப்பட்டுள்ளது.
வேலை கண்காணிப்பாளர் (தொழில்நுட்பம்)	*01*	*00*	*01*	பல்கலைக்கழக மானியங்கள் ஆணைக்குழுவில் இருந்து ஆட்சேர்ப்புத் திட்டம் கோரப்பட்டுள்ளது
கதிரியக்க நிபுணர்	*01*	*00*	*01*	பல்கலைக்கழக மானியங்கள் ஆணைக்குழுவில் இருந்து ஆட்சேர்ப்புத் திட்டம் கோரப்பட்டுள்ளது
தொலைபேசி இயக்குனர் / உடனான வரவேற்பாளர்	*12*	*09*	*01*	பல்கலைக்கழக மானியங்கள் ஆணைக்குழுவில் இருந்து ஆட்சேர்ப்புத் திட்டம் கோரப்பட்டுள்ளது
நிர்வாகி (நீச்சல் குளம்)	*01*	*00*	*01*	எழுத்து பரிசோதனையை நடத்த ஏற்பாடுகள் செய்யப்பட்டுள்ளன.
நிர்வாகி (உடற்பயிற்சி கூடம்)	*01*	*00*	*01*	எழுத்து பரிசோதனையை நடத்த ஏற்பாடுகள் செய்யப்பட்டுள்ளன.
கணக்காய்வு உதவியாளர்	*10*	*05*	*05*	இது உள்ளக விண்ணப்பங்கள் அழைக்கப்பட திட்டமிடப்பட்டுள்ளது, ஒரு விண்ணப்பம் இப்போது பெற்றுக் கொண்டது.
முகாமைத்துவ உதவியாளர்	*389*	*360*	*29*	இடமாற்றங்கள் மூலம் ஆட்சேர்ப்புக்கு அனுமதி வழங்கப்பட்டது.
முகாமைத்துவ உதவியாளர் (புத்தக-ஒருங்கமைப்பாளர்)	*14*	*06*	*08*	வெளியக விண்ணப்பங்கள் அழைக்கப்பட்டன, விண்ணப்பங்கள் பூர்த்தி செய்யப்பட்டன மற்றும் பரிசோதனையை நடத்த திட்டமிடப்பட்டுள்ளது.
நூலக தகவல் உதவியாளர்	*56*	*53*	*03*	இரண்டு பரிமாற்ற விண்ணப்பங்கள் ஏற்றுக்கொள்ளப்பட்டு பல்கலைக்கழக மானியங்கள் ஆணைக்குழுவுக்கு அனுப்பி வைக்கப்பட்டுள்ளன, மேலும் தற்போது பெறப்பட்ட பிற வெற்றியிடங்கள் பரிமாற்ற விண்ணப்பங்களால் பூர்த்தி செய்யப்படும்.

சிற்பர்	01	00	01	இந்த பதவியை ஒரு தொழில்நுட்ப அதிகாரி பதவிக்கு மாற்ற வேண்டுமென கோரியுள்ளது.
வானொளி மருந்தகம்	01	00	01	பல்கலைக்கழக மானியங்கள் ஆணைக்குழுவில் இருந்து ஆட்சேர்ப்புத் திட்டம் கோரப்பட்டுள்ளது
தாதியர் அலுவலர்	62	47	15	அமைச்சகத்தின் பெயர் பட்டியலின் படி, இந்த விண்ணப்பத்தில் விண்ணப்பங்கள் பெற்றுள்ளன, ஆனால் இந்த ஆட்சேர்ப்பு தற்காலிகமாக இடைநிறுத்தப்பட்டுள்ளது.
தொழில்நுட்ப உத்தியோகத்தர் (ஒலி ஒளி)	14	07	07	ஆட்சேர்ப்புத் திட்டத்தின் சம்பளப் பணிகளில் சரிசெய்தல்கள் உள்ளன; பல்கலைக்கழக மானிய ஆணைக்குழுவிடம் இருந்து விவகாரத்தை தெளிவுபடுத்துவதற்கு ஒரு வேண்டுகோள் செய்யப்பட்டது.
தொழில்நுட்ப உத்தியோகத்தர் (தகவல் தொழில்நுட்பம்)	19	00	19	பல்கலைக்கழக மானியங்கள் ஆணைக்குழுவில் இருந்து ஆட்சேர்ப்புத் திட்டம் கோரப்பட்டுள்ளது
தொழில்நுட்ப அலுவலர் (சிவில்)	01	00	01	பல்கலைக்கழக மானியங்கள் ஆணைக்குழுவில் இருந்து ஆட்சேர்ப்புத் திட்டம் கோரப்பட்டுள்ளது
தொழில்நுட்ப அலுவலர் (இரசாயனம்)	05	00	05	பல்கலைக்கழக மானியங்கள் ஆணைக்குழுவில் இருந்து ஆட்சேர்ப்புத் திட்டம் கோரப்பட்டுள்ளது
தொழில்நுட்ப அலுவலர் (இயந்திரவியல்)	01	00	01	பல்கலைக்கழக மானியங்கள் ஆணைக்குழுவில் இருந்து ஆட்சேர்ப்புத் திட்டம் கோரப்பட்டுள்ளது
தொழில்நுட்ப அலுவலர்(பல் மருத்துவ பீட பட்டறை)	06	00	06	பல்கலைக்கழக மானியங்கள் ஆணைக்குழுவில் இருந்து ஆட்சேர்ப்புத் திட்டம் கோரப்பட்டுள்ளது
நிர்வாகி	03	02	01	பல்கலைக்கழக மானியங்கள் ஆணைக்குழுவில் இருந்து ஆட்சேர்ப்புத் திட்டம் கோரப்பட்டுள்ளது
நிர்வாகி (இயந்திரவியல்)	01	00	01	பல்கலைக்கழக மானியங்கள் ஆணைக்குழுவில் இருந்து ஆட்சேர்ப்புத் திட்டம் கோரப்பட்டுள்ளது
நிர்வாகி (நிலம்)	01	00	01	பல்கலைக்கழக மானியங்கள் ஆணைக்குழுவில் இருந்து ஆட்சேர்ப்புத் திட்டம் கோரப்பட்டுள்ளது
நிர்வாகி (நிலப்பகுதியாக்கல்)	04	02	01	இது எழுத்து பரிசோதனையை நடத்த திட்டமிடப்பட்டுள்ளது

நிர்வாகி (பராமரிப்பு)	02	01	01	ஆட்சேர்ப்புத் திட்டத்தின் சம்பளப் பணிகளில் சரிசெய்தல்கள் உள்ளன; பல்கலைக்கழக மானிய ஆணைக்குழுவிடம் இருந்து விவகாரத்தை தெளிவுபடுத்துவதற்கு ஒரு வேண்டுகோள் செய்யப்பட்டது.
பண்ணை நிர்வாகி	02	01	01	இது விண்ணப்பங்களின் உள்ளக விளம்பரம் மூலம் அழைக்கப்பட திட்டமிடப்பட்டுள்ளது
தச்சர்	52	51	01	பரிமாற்ற விண்ணப்ப பரிந்துரைக்கப்படுகிறது.
ஓட்டுனர்	76	66	10	அமைச்சு பட்டியல் பெற்றது மற்றும் ஆட்சேர்ப்புகள் தற்காலிகமாக இடைநிறுத்தப்பட்டுள்ளன.
மின்னியல் வல்லுநர்	16	15	01	இது நேர்காணல்களை நடத்த திட்டமிடப்பட்டுள்ளது
மேசன்	33	26	07	விண்ணப்பங்கள் அழைக்கப்பட்டள்ளதுடன் மற்றும் ஒரு விண்ணப்பம் பெறப்பட்டது.
தொழில் நுட்பவியலாளர்	21	13	08	விண்ணப்பங்கள் அழைக்கப்பட்டள்ளதுடன் நடைமுறைப் பரீட்சை நடத்த திட்டமிடப்பட்டுள்ளது.
சமையலுடன் பராமரிப்பாளர்	05	04	01	பல்கலைக்கழக மானியங்கள் ஆணைக்குழுவில் இருந்து ஆட்சேர்ப்புத் திட்டம் கோரப்பட்டுள்ளது. மேலும், இரண்டு பரிமாற்ற விண்ணப்பங்கள் பெறப்பட்டன. இது கருதப்பட வேண்டும்.
ஓட்டுனர் / டிராக்டர் இயக்குனர்	08	05	03	விண்ணப்பங்கள் அழைக்கப்பட்டள்ளதுடன் மற்றும் நடைமுறை தேர்வுகள் முடிக்கப்பட்டுள்ளன. இதன் நேர்காணல்கள் திட்டமிடப்பட்டுள்ளன.
டிராக்டர் இயக்குனர்	07	05	02	விண்ணப்பங்கள் உள்ளகவாரியாக அழைக்கப்பட்டன.
	02	01	01	உள்ளகவாரியாக விண்ணப்பங்களை அழைக்க ஒப்புதல் பெற்றுள்ளது.
பண்ணை இயந்திர இயக்குனர்	01	00	01	பல்கலைக்கழக மானியங்கள் ஆணைக்குழுவில் இருந்து ஆட்சேர்ப்புத் திட்டம் கோரப்பட்டுள்ளது
உதவியாளர் (சுகாதார சேவை)	13	10	03	விண்ணப்பங்கள் உள்ளகவாரியாக அழைக்கப்பட்டன.

		விருந்தினர் மாளிகை ஒருங்கமைப்பாளர்	01	00	01	பரிமாற்ற விண்ணப்பம் பரிந்துரைக்கப்பட்டு அனுப்பப்பட்டது.
		ஆய்வக உதவியாளர்	195	189	06	ஆறு பரிமாற்ற விண்ணப்பங்கள் பரிந்துரைக்கப்பட்டு அனுப்பப்பட்டன
		மாதிரி சேகரிப்போன்	01	00	01	பல்கலைக்கழக மானியங்கள் ஆணைக்குழுவில் இருந்து ஆட்சேர்ப்புத் திட்டம் கோரப்பட்டுள்ளது
		தோட்டக்காரன்	02	01	01	விண்ணப்பங்களை உள் வாரியாக அழைத்தனர் மற்றும் வெளிவாரியாக விண்ணப்பதாரர்கள் அழைக்க அனுமதி வழங்கப்பட்டதிலிருந்து தகுதி வாய்ந்த வேட்பாளர் ஏதும் இல்லை
		நூலக உதவியாளர்	45	22	23	விண்ணப்பங்களை உள்வாரியாக அழைக்க ஏற்பாடு செய்யப்படுகிறது.
		விற்பனையாளர்	02	01	01	நடைமுறைப் பரீட்சைகளை நடத்துவதன் மூலம் ஆட்சேர்ப்பு நடைபெறுகிறது.
		களஞ்சிய காப்பாளர்	13	05	08	நேர்காணல்களை நடத்துவதன் மூலம் ஆட்சேர்ப்புகள் நடைபெறுகின்றன
			11	05	06	இது நடைமுறைப் பரீட்சைகளை நடத்த திட்டமிடப்பட்டுள்ளது.
		பற்றை வெட்டி இயக்குனர்	11	10	01	பரிமாற்ற விண்ணப்ப பரிந்துரைக்கப்படுகிறது
			05	04	01	அமைச்சின் பெயர் பட்டியலைக் கொண்டு வருவதற்கு இது செயல்படுத்தப்படுகிறது.
		பிரேத பரிசோதனை தொழிலாளி	04	02	02	விண்ணப்பங்கள் உள்ளகவாரியாக அழைக்கப்பட்டன.
		மரம் வெட்டி	02	00	02	விண்ணப்பங்கள் உள்ளகவாரியாக அழைக்கப்பட்டன.
		பார்வையாளர்	04	00	04	பல்கலைக்கழக மானியங்கள் ஆணைக்குழுவில் இருந்து ஆட்சேர்ப்புத் திட்டம் கோரப்பட்டுள்ளது

ஏரோ வாயு இயக்குனர்	01	00	01	பல்கலைக்கழக மானியங்கள் ஆணைக்குழுவில் இருந்து ஆட்சேர்ப்புத் திட்டம் கோரப்பட்டுள்ளது
தொழிலாளி / சுகாதார சேவை	05	00	05	பல்கலைக்கழக மானியங்கள் ஆணைக்குழுவில் இருந்து ஆட்சேர்ப்புத் திட்டம் கோரப்பட்டுள்ளது
வேலை உதவியாளர்	635	578	57	ஆறு பரிமாற்ற விண்ணப்பங்கள் ஏற்றுக்கொள்ளப்பட்டன, மேலும் 30 வெற்றிடங்களை நிரப்புவதற்காக 51 நபர்களை நேர்காணல்களுக்கு அழைக்கப்பட்டன. எஞ்சியுள்ள வெற்றிடங்களை இடமாற்றங்கள் மூலம் நிரப்பப்பட உள்ளன.
மெய்க்காப்பாளர் (நீச்சல் குளம்)	01	00	01	பல்கலைக்கழக மானியங்கள் ஆணைக்குழுவில் இருந்து ஆட்சேர்ப்புத் திட்டம் கோரப்பட்டுள்ளது
மொத்தம்	2583	2215	296	

(ஆ)

பதவி	**அங்கீக ரிக்கப்பட்ட தொகை**	**சேவையில் உள்ள ஊழியர்கள் எண்ணிக்கை**	**வெற்றிட பணியாளர் தொகை**	**விவரங்கள்**
வேலை கண்காணிப்பாளர் (சிவில்)	03	03 **(ஒப்பந்தத்தில்)**	03	இந்த பதவிக்காக 20.12.2018 அன்று நேர்முகத் தேர்வின் மூலம் மூன்று வெற்றிடங்களை நிரப்புவதற்கு நடவடிக்கைகள் எடுக்கப்பட்டுள்ளன. இந்த பதவிக்கு ஒப்பந்த அடிப்படையில் பணிபுரிந்த திரு.எச்.எம்.பி.எஸ்.பீ. ஹெரத் மற்றும் டப்யு.ஏ.டீ ரங்கனா 01.01.2019 தேதியி லிருந்து நிரந்தரமாக நியமிக்கப் பட்டுள்ளனர். இந்த பதவிக்காக நியமிக்கப்பட்டுள்ள மற்ற நபர் டீ.ஜீ.டப்யு. குமார தூங்கே ஒரு மாத கால அவகாசம் கோரியுள்ள நிலையில் பதவிக்கு அறிவிக்கும் வரை இந்த பதவிக்கு ஒப்பந்த அடிப்படையில் பணிபுரிய தக்க வைத்துக் கொண்டார்.

திட்ட முகாமையாளர்	01	01 ((**ஒப்பந்தத்தில்**)	01	09.07.2011 அன்று வெளியிடப்பட்ட பத்திரிகை விளம்பரத்தின்படி விண்ணப்பங்கள் பெற்றுள்ளன, மேலும் இந்த பதவிக்கு நியமனம் செய்ய நடவடிக்கை எடுக்கப்பட்டுள்ளது. திட்ட முகாமையாளராக பணிபுரியும் திரு.டபிள்யூ.எம்.ஜே.வீரசேகர வின் ஒப்பந்த காலம் 02.05.2019 வரை நிரந்தரமாக இந்த பதவிக்கு நியமிக்கப்படும் வரை நீட்டிக்கப்பட்டுள்ளது.
மெய்க்காப்பாளர் *(நீச்சல் குளம்)*	01	01 ((**ஒப்பந்தத்தில்**)	01	பல்கலைக்கழக மானியங்கள் ஆணைக்குழுவில் இருந்து ஆட்சேர்ப்புத் திட்டம் கோரப்பட்டுள்ளது

(இ) 1990 முதல் 2017 வரை ஒப்பந்த அடிப்படையில் பணிபுரிந்த 13 அதிகாரிகள் ஆகும்(கணக்காய்வு அறிக்கையில் குறிப்பிட்டுள்ள 14 அதிகாரிகள் சரியாக 13 அதிகாரிகள் என இருக்க வேண்டும்)

- *திரு. பிசி வான்சேகர பொறியியல் வடிவமைப்பு மையத்தில் பணியாற்றினார். இது பேராதனை பல்கலைக்கழகத்தின் பொறியியல் பீடத்தின் ஆசிரிய உறுப்பினரின் மற்றும் 1992 ஆம் ஆண்டு பல்கலைக்கழக மானிய ஆணைக்குழு பரிந்துரைப்படி நிறுவப்பட்டது. பல்கலைக்கழக மானியங்கள் ஆணைக்குழுவின் சுற்றறிக்கை 4/2016 கீழ் நியமனம் செய்யப்பட்டுள்ளது.இந்த மையத்திலிருந்து வருமானம் மூலம் இந்த பதவிக்கு கொடுப்பனவு வழங்கப்படுகிறது.எனவே, இது சம்பந்தமாக பொது திறைசேரியில் ஒப்புதல் பெற வேண்டும்.*
- பேராதனைப் பல்கலைக்கழகத்தின் சர்வதேச ஆராய்ச்சிக் கழகத்திற்கு நியமிக்கப்பட்ட டாக்டர் கே.என். குணவர்தன, திருமதி எம்.எம்.கே.டபிள்யு.டபிள்யு. அபாகுன், திரு. நாகொட, திருமதி எஸ்.எஸ்.உடகே மற்றும் திரு. இந்த மையம் 2017 ஆம் ஆண்டு ஆளுநர்கள் சபையின் ஒப்புதலுடன் நிரந்தரமாக "சர்வதேச விவகாரங்கள் அலுவலகமாக" நிறுவப்பட்டது. இந்த மையத்தின் ஊழியர்களின் தேவையான அங்கத்தவர்கள் அதன் ஒப்புதலுக்காக முகாமைத்துவ சேவைகள் திணைக்களத்தில் சமர்ப்பிக்கப்பட்டுள்ளனர். மற்றும் பல்கலைக்கழக மானியங்கள் ஆணைக்குழுவினால் நிரந்தர பதவிக் குழுக்களை ஒதுக்குவதற்கு நடவடிக்கைகள் எடுக்கப்பட்டுள்ளன.
- *மிஸ்டர் யுஏஎஸ். பிரேமதாஸே, திருமதி. KMGI. கௌஷல்யா, திரு. பி.ஜே.டபிள்யூ. கொதித்துவாக்கு மற்றும் திருமதி கே.ஜி.ஜி.ஜி.கே. சுபசிங்க குறுகிய காலத்திற்கான ஒப்பந்த அடிப்படையிலான பல்கலைக்கழக சொத்து மதிப்பீட்டை மீளமைப்பதற்கும் மறுகட்டமைப்பதற்கும் நியமிக்கப்பட்டுள்ளனர். பல்கலைக்கழக மானிய ஆணைக்குழுவின் 53 கணக்காய்வுக் குழுவின் பரிந்துரையின் பேரில் பேராதனை பல்கலைக்கழகத்தின் வருவாயினால் பணம் செலுத்தப்பட்டது.எனவே; இது பொது திறைசேரியில் ஒப்புதல் பெற தேவையில்லை, ஏனெனில் இந்த நியமனங்கள் பல்கலைக்கழக மானியங்கள் ஆணையத்தின் சுற்றறிக்கை 4/2016 படி செய்யப்பட்டது.*
- *திரு. கபில பண்டார மற்றும் திரு. டபிள்யூ. சி.சி. லலந்த பல்கலைக்கழகத்தின் இணைய அபிவிருத்தி அலகு மற்றும் வலை பின்னல் மற்றும் தகவல்தொடர்பு அலகிற்கு ஒப்பந்த அடிப்படையிலான ஒப்பந்தத்தில் பணி புரிய சேவையில் தேவையான தேவைகளை பூர்த்தி செய்வதற்காகவும், கோரிக்கைகளை ஏற்றுக்கொள்வதற்காக முகாமைத்துவ சேவைகள் திணைக்களத்திற்கு ஒப்புதல் பெற விடுக்கப்பட்டுள்ளது. பல்கலைக்கழகத்தின் தொடர்ச்சியான செயல்பாட்டிற்கான இந்த நிலைப்பாடுகள் இன்றியமையாதவை; இரண்டு நிரந்தர பதவிகளில் வெற்றிடங்கள் இருந்தமையால், ஆட்சேர்ப்பு செய்யப்பட்டது.*
- *பேராதனை பல்கலைக்கழகத்தின் பணி திணைக்களத்தில் பணியின் அத்தியாவசிய பாகங்களை பூர்த்தி செய்ய நியமிப்பு அடிப்படையில் HMNC சேனநாயக்க நியமனம் செய்யப்பட்டுள்ளார். கல்வியியல் பிரிவினால் இந்த வெற்றிடங்களை நிரப்புவதற்கு நடவடிக்கை எடுக்கப்பட்டுள்ளதால், அந்த ஒப்பந்தம் ஒப்பந்த அடிப்படையில் நீடிக்கமாட்டாது.*

(ஈ)	2013 ஆம் ஆண்டில் முகாமைத்துவ சேவைகள் திணைக்களத்தால் அங்கீகரிக்கப்பட்ட ஊழியர்கள் 11.05.2016 ஆந் திகதியில் செயலாளர், நெடுஞ்சாலைகள் அமைச்சு மற்றும் உயர்கல்வி அமைச்சு அனுப்பிய 21 பெயர்களில், சுற்றறிக்கைகளில் செய்யப்பட்ட அறிவுறுத்தல்களின் படி, பாதுகாப்புப் பாதுகாவலர் (கீழ் தர) பதவிக்கு 04.10.2016 முதல் மூன்று நபர்கள் மட்டுமே நியமிக்கப்பட்டனர். 2013 ஆம் ஆண்டில் முகாமைத்துவ சேவைகள் திணைக்களத்தால் அங்கீகரிக்கப்பட்ட ஊழியர்கள் 11.05.2016 ஆந் திகதியில் செயலாளர், நெடுஞ்சாலைகள் அமைச்சு மற்றும் உயர்கல்வி அமைச்சு அனுப்பிய 21 பெயர்களில், சுற்றறிக்கைகளில் செய்யப்பட்ட அறிவுறுத்தல்களின் படி, பாதுகாப்புப் பாதுகாவலர் (கீழ் தர) பதவிக்கு 04.10.2016 முதல் மூன்று நபர்கள் மட்டுமே நியமிக்கப்பட்டனர். ஆயினும்கூட கணக்காய்வு அறிக்கையில் குறிப்பிட்டுள்ள படி உயர் கல்வி மற்றும் நெடுஞ்சாலைகள் அமைச்சின் கீழ் பல்கலைக்கழக மற்றும் உயர் கல்வி நிறுவனங்களின் பணியாளர்களை ஆட்சேர்ப்பு செய்வதற்கு எந்தவொரு நடவடிக்கையும் எடுக்கக்கூடாது என்று அமைச்சரவைத் தீர்மானத்தின்படி உயர் கல்வி மற்றும் நெடுஞ்சாலைகள் அமைச்சு செயலாளர் உத்தரவிட்டிருந்தது. இது பாதுகாப்புச் சேவையை முறையாகவும் கட்டுப்பாடாகவும் பல்கலைக்கழகத்திற்கு வைக்க மற்றும் பாதுகாப்பு நடவடிக்கைகளை எடுக்க கடுமையான பற்றாக்குறை நிலவியதால் இந்த ஆட்சேர்ப்புகள் மேற்கொள்ளப்பட்டது. மேலும், 2017 ஆம் ஆண்டில் பல்கலைக்கழக ஊழியர்களின் மதிப்பீட்டின்படி, இந்த ஊழியர்களின் பற்றாக்குறையால், இந்த பல்கலைக்கழகத்திற்கு பாதுகாப்பு உத்தியோகத்தரின் (கீழ் தர) 101 பதவிகள் அங்கீகரிக்கப்பட்டுள்ளன. 2017 ஆம் ஆண்டில் பல்கலைக்கழக ஊழியர் ஆய்வு படி,பேராதனை பல்கலைக்கழகத்திற்கு அனுப்பிய பல்கலைக்கழக மானியங்கள் ஆணைக்குழு செயலாளரின் 01.06.2017 ஆந் திகதியிட்ட கடிதம் இல UGC / HR / 10/02/04 மற்றும் நெடுஞ்சாலைகள் மற்றும் உயர் கல்வி அமைச்சின் செயலாளருக்கு முகவரியிட்டு 08.05.2017 தேதியிட்ட DMS / 0011 / PDN இலக்க முகாமைத்துவ சேவைகள திணைக்களத்தின் கடிதம் படி இந்த பல்கலைக்கழகத்தில் பாதுகாப்புப் பிரிவு (கீழ் தர) பதவிக்கு 101 ஊழியர்கள் மட்டுமே அங்கீகாரம் பெற்றன.(இந்த ஆய்வறிக்கை அறிக்கையின்படி, பாதுகாப்பு ஆய்வாளர்கள், துணை தலைமை பாதுகாப்பு அதிகாரி மற்றும் தலைமை பாதுகாப்பு அதிகாரி ஆகியவற்றுக்கான அங்கீகரிக்கப்பட்ட பதவிகளுக்கு எந்த மாற்றமும் செய்யப்படவில்லை). பல்கலைக்கழக மானிய ஆணைக்குழுவின் சுற்றறிக்கை எண் 879 மற்றும் பேரவையின் ஒப்புதலுடன் 2018 ஆம் ஆண்டு 17.10.2017 அன்று உயர் கல்வி மற்றும் நெடுஞ்சாலைகள் அமைச்சினால் அனுப்பப்பட்ட பெயர்கள் பட்டியலை அடிப்படையாகக் கொண்டு பத்தொன்பது (19) பாதுகாப்புப் படையினரை ஆட்சேர்ப்பு செய்ய நடவடிக்கை எடுக்கப்பட்டுள்ளது. கணக்காய்வு அறிக்கையில் குறிப்பிடப்பட்ட நபர்களின் எண்ணிக்கை 25 அதன்படி, அக்டோபர் 2016 முதல் மே 2018 வரையிலான பாதுகாப்பு ஊழியர் பாதுகாப்புப் பிரிவுக்கு (கீழ் தர) ஆட்சேர்க்கப்பட்ட நபர்களின் எண்ணிக்கை 24 ஆக திருத்தப்பட வேண்டும். பாதுகாப்பு பிரிவில் கடுமையான ஊழியர் பற்றாக்குறை மற்றும் பல்கலைக் கழகத்தின் பாதுகாப்பு ஏற்பாடுகள் பராமரிக்க இயலாமை என்பதால் இந்த ஆட்சேர்ப்புகள் செய்யப்பட்டுள்ளன, மேலும் அது சுற்றறிக்கை அறிவுறுத்தல்களை வெளிப்படையான முறையில் பின்பற்றுவதற்கும் பேரவையின் ஒப்புதல் பெற்றும் செய்யப்பட்டது.
5	***நிலையான அபிவிருத்தி***
5.1	***நிலையான அபிவிருத்தி இலக்குகளின் சாதனை***
	பேராதனைப் பல்கலைக்கழகம் ஏற்கனவே நிலையான அபிவிருத்திக்கு பல முன்முயற்சிகளை மேற்கொண்டதுடன் 2019 ஆம் ஆண்டிற்கும் மேலதிகமாக செயலாக்கத்திற்கான நிலையான அபிவிருத்தி திட்டங்களை சமர்ப்பித்துள்ளது. இவற்றில், சூரிய சக்தி நிலையங்களின் சுற்றுச்சூழல் தாக்கத்தை மேம்படுத்துதல், திட்டங்களை நடத்தி, கழிவுநீக்கம் செய்தல், கழிவு முகாமைத்துவம் (மின்னணு கழிவுகள் உட்பட) நீர் முகாமைத்துவத் திட்டங்கள் ஏற்கனவே ஆரம்பிக்கப்பட்டு வருகின்றன, மேலும் எதிர்காலத்தில் பிலாஸரு திட்டத்தின் உதவியுடன் ஒரு காகித மறுசுழற்சி திட்டத்தை செயல்படுத்த திட்டமிடப்பட்டுள்ளது. இந்த திட்டங்கள் பசுமை பல்கலைக்கழக திட்டத்தின் கீழ் செயல்படுத்தப்படுகின்றன. மேலும், எரிபொருள் பயன்பாட்டை குறைக்க மற்றும் கார்பன் கால் அச்சகங்களை

	குறைக்க உரிய சைக்கிள் வழங்குவதன் மூலம் பல்கலைக்கழக மாணவர்கள் மத்தியில் மிதிவண்டி பயன்பாடு அதிகரிக்க நடவடிக்கை எடுத்துள்ளது. மேலும், கழிவு மேலாண்மை பற்றிய விழிப்புணர்வு பல்கலைக்கழக சமூகத்திற்கு வழங்கப்பட்டுள்ளது மூக பொறுப்புணர்வுகளின் கீழ் இது சம்பந்தப்பட்ட ஆராய்ச்சியின் விளைவாக புதிய கண்டுபிடிப்புகள் பற்றி பொது மக்களுக்கு கல்வி கற்பதற்கு நடைமுறைகள் தயாராக உள்ளன. மேலும், 2019 ஆம் ஆண்டிற்கான நடவடிக்கை திட்டத்திற்கும், அடுத்த ஐந்து ஆண்டுகளுக்கு தயாரிக்கப்படும் மூலோபாய திட்டத்திற்கும் மேலே குறிப்பிடப்பட்டுள்ள நடவடிக்கைகளையும் சேர்த்து நடவடிக்கை எடுக்கப்பட்டுள்ளது.
6	**கணக்களிப்பொறுப்பும் நல்லாளுகையும்**
6.1	**கொள்முதல் மற்றும் ஒப்பந்த நடைமுறை**
6.1.1	**கொள்முதல்**
(அ)	2017 ஆம் ஆண்டிற்கான கொள்முதல் திட்டத்தை தயாரிக்க உயர் கல்வி மற்றும் நெடுஞ்சாலைகள் அமைச்சு 29.08.2016 அன்று வெளியிட்டுள்ள இலக்கம் HE / PR / Procime / விளக்கத்தின்படி கொள்முதல் திட்டத்தைத் தயாரிக்கும் போது கிடைக்கும் வரவு செலவுத் திட்ட மதிப்பீட்டை அடிப்படையாகக் கொண்டு கொள்முதல் திட்டம் தயாரிக்கப்பட்டுள்ளது. மேலும், பல்வேறு திருத்தங்கள் தேவை என்பதால், திசீராக்கங்கள் மற்றும் திருத்தங்களைச் செய்த பின்னர், 2017 ஆகஸ்ட் 29 அன்று, கொள்முதல் திட்டத்திற்கான பேரவைக் குழுவின் ஒப்புதல் பெறப்பட்டுள்ளது. எதிர்காலத்தில், இது போன்ற தவறுகளை அறிந்திருக்கின்றது.
(ஆ)	உயர்கல்வி மற்றும் நெடுஞ்சாலைகள் அமைச்சின் பணிப்பாளர் (கொள்முதல்) 29.08.2016 தேதியிட்ட இல. HE / PR / Procume / திட்டம் கடிதத்தில் வழங்கப்பட்ட படிவத்தின்படி கொள்முதல் திட்டம் தயாரிக்கப்பட்டு வருகிறது.
(இ)	2017 ஆம் ஆண்டில், நிலையான சொத்துக்கள் மற்றும் சொத்துக்களின் மறுசீரமைப்புக்கான ஒதுக்கீடு செய்யப்படும் நிதி, வருடாந்திர வரவு செலவுத் திட்டத்தின் மூலம் ரூ. 342 மில்லியன், பல்கலைக்கழகத்தின் வேண்டுகோளின் பேரில், 2017 ஆம் ஆண்டிற்கான கட்டணத்தை தீர்ப்பதற்காக 19.06.2018 அன்று 535 மில்லியன் ரூபாவின் மேலதிக நிதிகள் வழங்கப்பட்டுள்ளன. இதில் ரூ. 2017 ஆம் ஆண்டுக்கான நிலையான சொத்துக்கள் மற்றும் சொத்துக்களை மறுசீரமைப்பதற்காக 272.46 ஒதுக்கீடு செய்யப்பட்டது, இது சம்பந்தமாக மொத்த நிதி ஒதுக்கீடு ரூ. 614.46 ஆகும். மேலும், நிலையான சொத்துகளின் மறுசீரமைப்பு மற்றும் மேம்பாடு என்பது பல்கலைக்கழகத்தின் இன்றியமையாத செயலாகும். கொள்முதல் திட்டம் ரூ. 3,976.48 மில்லியன், நிலையான சொத்துக்கள் கையகப்படுத்தல் மற்றும் 2017 ஆம் ஆண்டுக்கான சொத்துக்களை மறுசீரமைப்பு மற்றும் மேம்பாடு ஆகியவற்றின் செலவினம் ரூ. 404.19 மில்லியன். அதன்படி, ஒதுக்கீடு செய்யப்பட்ட தொகை மீறப்படவில்லை என்று தெரிவிக்கப்பட்டுள்ளது.
6.1.2	**ஒப்பந்த நிர்வாகத்தில் குறைபாடுகள்**
(அ)(i)	கலைப்பீடத்திற்கு ஒரு அரை நிரந்தர கட்டிடம் கட்ட ஏல நடைமுறைகள் திறந்த போட்டி கீழ் ஒரு செய்தித்தாள் விளம்பரம் மூலம் கேள்வி மனுக்கள் அழைக்கப்பட்டன. மற்றும் சுபசிங்க நிர்மாணம் மற்றும் சுமனசேகர நிர்மாணம் போன்ற வழங்குனர்கள் அதன் விலைகளை மேற்கோள் காட்டியது. அதன்படி,குறைந்தபட்ச விலைகளை மேற்கோள் காட்டிய சுமசேகர நிர்மாணமானத்தை தொழில்நுட்ப மதிப்பீட்டுக் குழுவால் பரிந்துரைக்கப்பட்டு இந்த ஒப்பந்தத்தை அவருக்கு வழங்கியுள்ளது.இந்த ஒப்பந்தம் பெறுமதி சேர்க்கப்பட்ட வரியுடன் ரூ. 10,895,120.00 கட்டுமானத்திற்கு M / S சுமனசேகர வழங்கப்பட்டு மற்றும் 28.03.2016 ஆம் முடிவடைய திட்டம் இடப்பட்டது. இரண்டாவது மற்றும் மூன்றாவது இடைக்கால பில்கள் சமர்ப்பிக்கப்பட்ட காலப்பகுதியில், திட்டத்தின் கால அளவை காலாவதியாகி விட்டதால், ஒப்பந்தக் காலம் நீட்டிப்பதற்கு ஒப்பந்தக்காரர் ஒப்புதல் பெறவில்லை. ஒப்பந்தக்காரர் தாமதத்திற்கு காரணத்தை சமர்ப்பிப்பதன் மூலம் கோரிக்கையை முன்வைத்தார். ஆகையால், அதிகபட்ச அளவு ரூ. 544,756.00 தண்ட கட்டணங்களுக்காக இரண்டாவது மற்றும் மூன்றாவது இடைக்கால கட்டணப்பட்டியலிருந்து அறவிடப்பட்டது.

	தற்போது, பௌதீக முன்னேற்றத்தின் 90% கணிசமாக கட்டப்பட்டு, ரூ. 4.6 மில்லியன் இந்த திட்டத்திற்காக செய்யப்பட்டது. இது மொத்த திட்ட மதிப்பில் 40% ஆகும். இந்த திட்டத்தை உடனடியாக நிறைவேற்றுவதற்கு சுமசசேகர நிர்மாணத்தால் விசேட கவனம் செலுத்தப்பட்டுள்ளது.
(ii)	*ஒரு பத்திரிகை விளம்பரம் (NCB முறைகள்) மூலம் இந்த அரை நிரந்தர கட்டிடத்திற்கு டெண்டர் வழங்கப்பட்டது. இந்த திட்டத்திற்கான பொறியியல் மதிப்பீடு ரூ. 12.5 மில்லியன் ஆகும்.இரண்டு ஏலங்கள் பெறுமதி ரூ. 10.8 மில்லியன் மற்றும் ரூ. 13.1 மில்லியன் மட்டும் வழங்கப்பட்டது. இந்த இரண்டு ஏலங்களில், குறைந்தபட்ச ஏலம் பொறியியல் மதிப்பீட்டிற்கு கீழே இருந்த பெறுமதி ரூ. 10.8 மில்லியனுக்கு ஒப்படைக்க அங்கீகரிக்கப்பட்டது.* *இதற்கிடையில், கேளள்விப் பத்திரத்தில் குறிப்பிட்ட 87 விடயங்களில் வேறுபடுகின்ற 16 விடயங்கள் கணக்காய்வு அறிக்கையில் குறிப்பிட்டுள்ளன.இதன் ஒட்டுமொத்த விளைவை கவனித்திருக்கவில்லை. எனவே, மேலே குறிப்பிட்ட பரிந்துரைகள் வழங்கப்பட்டன.* *இது தவிர, இந்த திட்டத்தின் டெண்டர் ஒரு பத்திரிகை விளம்பரம் மூலம் அழைக்கப்பட்ட பின்னர், இது தீவில் அனைத்து கட்டுமான நிறுவனங்களில் இருந்து ஏலம் செய்ய முடியும் என்று கருதப்பட்டது. மற்றும் கேள்வியினை மறு-அழைப்பு விடுக்க பரிந்துரை செய்ததால், இது காலம் எடுத்துக்கொள்ளப்பட்டதை அவதானிக்கப்பட்டது. பின்னர், பொருட்களின் விலையுயர்வு தொடர்ந்து உயர்ந்து வருவதால் அது கருதப்பட்ட முயற்சிகளுக்கான அதிக மதிப்பை வழங்குவதற்கான வாய்ப்பாக இருந்தது. மேலும், இந்த அரை நிரந்தர கட்டடத்திற்கு ஒதுக்கப்பட்ட நேரத்தில் முன்மொழியப்பட்ட ஒரு "குறுகிய கால கட்டுமான" தேவை கணக்கில் எடுத்துக்கொள்ளப்பட்டது*
(ஆ)	• *கான்கிரீட் அமைப்பதற்கு 1: 3: 6 (1 ½) கூடுதல் அளவு என குறிப்பிடப்பட்டுள்ளது.ரூ. 145,535.00 பெறுமதி மதிப்பீட்டில் சேர்க்கப்பட்டுள்ளது.இது ஒரு SSR உருப்படிக்காக ICTAD இன் தரப்படுத்தப்பட்ட அளவுகளால் பயன்படுத்தப்பட்டது என்று இது நடந்தது. எங்களுக்குப் பயன்படுத்தப்படும் ICTAD இன் நிலையான அளவுகள் நிறைவேற்றப்பட்டன.இந்த கணக்காய்வின் படி, இது உண்மைகளை கவனிப்பதைக் கற்றுக் கொண்டது; கான்கிரீட் கட்டுரையில் ICTAD நிலையான அளவு மாற்றப்பட்டுள்ளது.எவ்வாறாயினும், நிலையான அளவுகள் எங்களால் தேடப்பட்டுப் பயன்படுத்தப்பட்டு வருகின்றன, நிறுவன வாரியாக பல்கலைக்கழகம் அவற்றைப் பெறவில்லை. ஆனால் அந்த திருத்தத்தை நாங்கள் பெறாததால் அவை தோன்றியது. இருப்பினும், இதற்கிடையில், திருத்தங்கள் பெறப்பட்டு, எங்களால் பயன்படுத்தப்பட வேண்டும்.* • *மிகைப்படுத்தி மதிப்பிட்ட SSR இன் மூன்று (03) பொருட்கள் ரூ. 251,763.00 பின்வருமாறு விளக்கப்பட்டுள்ளது.* *SSR -06 இன் கீழ், உருப்படி ... 3/8 டி.கே.தட்டு மற்றும் சிமெண்ட் மணல் பூச்சு 1 3 ICTAD நிலையான அளவு 91 பக்கத்தில் கொடுக்கப்பட்ட தர அளவு 0.03 அல்ல, அது 0.05 ஆகும். மேலும், இந்த உருப்படியை ஆராய்வதற்காக, திறமையான மற்றும் திறமையற்ற தொழிலாளர்களின் தினசரி ஊதியம் ரூ. 2,000.00 மற்றும் ரூ. முறையே 1,500.00 மற்றும் ஒப்பந்த ஒப்பந்தத்தில் விலைகள் சேர்க்கப்பட்டுள்ளன. ஒப்பந்தத்தின் 62 வது பக்கத்தில் இந்த விகிதங்கள் மேற்கோள் காட்டப்பட்டுள்ளன.* *SSR -09 இன் கீழ், உருப்படி ... ½ tk ரெண்டரிங் மற்றும் சிமெண்ட் மணல் 1: 2 மாடிகளில் ... பக்கம் 93 இல் கொடுக்கப்பட்டுள்ள ICTAD தரவின் சிமெண்ட் நிலையான அளவு 1.5 சரி செய்யப்பட்டது.மற்றும் உருப்படியின் அளவின் தரத்தை நீங்கள் குறிப்பிட்டுள்ளீர்கள். சிமெண்ட் மணலில் 1: 3 மாடிகளில் ½ டி.கே.மேலும், அந்த பொருளுக்கு திறமையான மற்றும் திறமையற்ற தொழிலாளர்களின் தினசரி ஊதியம் ரூ. 2,000.00 மற்றும் ரூ. முறையே 1,500 மற்றும் விலை பெற்றுக்கொள்ளப்பட்டன மற்றும் இவை ஒப்பந்தத்தில் உள்ளடக்கப்பட்டன.* *எஸ்.எஸ்.ஆர் 20 இன் கீழ், மேலே உள்ள பொருளின் பெயரின் அடிப்படையில், ICTAD தர அளவு 21 பக்கத்தில் உள்ள கான்கிரீட் 1: 3: 6 (1½) கலவை செய்தல் வேலையாட்களின் எண்ணிக்கை உள்ளடக்கப்பட்டன.இந்த அளவை கணக்கிடும் போது திருத்தங்களை நாங்கள் அறிந்திருக்கவில்லை என்பதால், அளவுகளின் ICTAD தரநிலைகளின் பொருத்தமான மாற்றங்கள் பயன்படுத்தப்படவில்லை.மேலும், அந்த பொருளுக்கு திறமையான மற்றும் திறமையற்ற தொழிலாளர்களின் தினசரி ஊதியம் ரூ. 2,000.00 மற்றும் ரூ. முறையே 1,500 மற்றும் விலை பெற்றுக்கொள்ளப்பட்டன மற்றும் இவை ஒப்பந்தத்தில் உள்ளடக்கப்பட்டன.* • *உற்பத்திக் கைத்தொழில் திணைக்களத்தின் அறிவுறுத்தல்களிலும், எஸ்.ஆர்.ஆர் மற்றும் ஐ.ஆர்.ஆர் பொருட்களின் உற்பத்தியை வெற்றிகரமாக பூர்த்தி செய்வதற்காக உற்பத்திக் கைத்தொழில் திணைக்களத்தின் ஆலோசனையின் பேரில் நீக்கப்பட்ட அனைத்து பொருட்களும் (19 உருப்படிகள், 20 அல்ல)முன்னெடுக்கப்பட்டன.இந்த திட்டத்தை செயல்படுத்திய அசாதாரணமான சூழ்நிலைகளின் காரணமாக (இந்தத் திட்டம் பேரழிவை சந்தித்தது மற்றும் இந்த திட்டத்தை செயல்படுத்தும் போது அங்கீகரிக்கப்படாத சூழ்நிலைகளை அடையாளம் காணப்பட்டது) ஒப்பந்தத்திற்கு சில உருப்படிகளை சேர்க்க வேண்டிய கட்டாயம் ஏற்பட்டது. நிலைமையை பொறுத்து, மதிப்பீட்டில் குறிப்பிடப்பட்ட சில பொருட்கள் நீக்கப்பட வேண்டும்.* *திட்டத்தை எடுத்துக் கொண்ட நேரத்தில், நீக்கப்பட்ட பொருட்களுக்கான காரணங்கள் வழங்கப்பட்டன. பொதுவாக, கட்டட கட்டுமான ஒப்பந்தத்தின் போது, மற்ற கட்டுமான ஒப்பந்தங்கள் வழக்கமாக நடைபெறவில்லை என்றாலும், இடையூறப்பட்ட கட்டிடத்தின் நவீனமயமாக்கலில், துரிதப்படுத்தப்பட்ட*

	திட்டமாக இது செயல்பட்டது, அதற்கான ஆலோசனைகளும் தேவைகளும் அதே கால கட்டத்தில் பிற நிதிகளைப் பயன்படுத்தி இந்த கட்டிடத்தில் உற்பத்தி பொறியியல் மற்றும் பிற நிர்மாணத் திணைக்களத்தின் பொறியியலாளர்கள் ஈடுபட்டிருந்தனர். • ஒப்பந்தத்தின் விலையில் ஒப்பந்த விலையில் கூடுதல் வேலைகளின் (SSR) 18% அதிகரித்துள்ளது மேலே கூறப்பட்ட திட்டத்துடன் தயாரிக்கப்பட்ட இரண்டாவது பட்டியல் இது ரூ.2,451,845.00 ஆகும். அந்த தொகை SSR மற்றும் ISR தொகை ஆகும். கூடுதல் படைப்புகளின் மதிப்பு, அதாவது, ஒப்பந்த ஒப்பந்த மதிப்பின் SSR பொருட்களின் மொத்த மதிப்பு 8.54% மட்டுமே. இரண்டாவது கட்டணப் பட்டியலில், ஒப்புக் கொள்ளப்பட்ட ஒப்பந்த மதிப்பீட்டில் ஒரு உருப்படி மாறிவிட்டது. உருப்படிக்கு வழங்கப்பட்ட புதிய விலை, அதாவது, ISR உருப்படி ரூ. 1,287,419.25. ஒப்புக் கொள்ளப்பட்ட ஒப்பந்தத்தில் இது 9.45% ஆகும் SSR பொருட்களின் தொகை = Rs. 1,164,426.42 - 8.54% ISR பொருட்களின் தொகை = Rs. 1,287,419.25 - 9.45% மொத்த தொகை = Rs. 2,451,845.67 - 17.99% இரண்டாவது கட்டணப் பட்டியலில் குறிப்பிடப்பட்ட கூடுதல் வேலைகள் இந்த இரண்டு தொகைகளின் தொகை ஆகும். இப்போது, இறுதி கட்டணப் பட்டியல் சமர்ப்பிக்கப்பட்டு, 10% க்கும் மேலாக கூடுதல் வேலைகளுக்கு பணம் செலுத்த நடவடிக்கை எடுக்கப்படும்.
6.1.3	***தாமதமான திட்டங்கள்***
	2014 -2017 ஆண்டுகளில் வழங்கப்பட்ட 37 புனர்வாழ்வளிப்பு செயற்திட்டங்களின் பணி ஆரம்பிக்கப்படாத அடையாளம் காணப்பட்ட காரணங்கள் மற்றும் தற்போதைய நிலை எடுக்கப்பட்ட நடவடிக்கைகள் பின்வருமாறு.

இல	செயற்திட்டங்கள்	தற்போதைய நிலை
01	பேராதனை பல்கலைக்கழக கலைப் பீட மாணவர்களுக்கு பொதுவான அறைக்கு முன்மொழியப்பட்ட அரை நிரந்தர கட்டிடம், (CW/CON/2014/1057)	இப்போது, மூன்றாவது இடைக்கால கட்டணப் பட்டியலை இந்த திட்டத்தின் தாமதமான கட்டணத்துடன் கொடுக்கப்பட்டது. சுமார் 90% வேலைகள் முடிக்கப்பட்டன, 40% கொடுப்பனவு செலுத்தப்பட்டுள்ளது. திட்டத்தை முடிந்தவரை முடித்து பல்கலைக்கழகத்திற்கு இறுதி கட்டணப் பட்டியலை சமர்ப்பிக்க ஒப்பந்தக்காரருக்கு தகவல் கொடுக்கப்பட்டது.
02	விதை ஆய்வுக்கூடத்திற்கான தற்போதுள்ள கழிவறை அலகுக்கு புதுப்பித்தல், பல்கலைக்கழக பரிசோதனை நிலையம், தொண்டங்கொலா, குண்டசலே (CW/CON/2014/1106)	இந்த திட்டம் முடிக்கப்படவில்லை என்பதால், ரூ. 78,773.00 என்ற செயல்திறன் பாதுகாப்பு பிணையை பல்கலைக்கழகம் பெற்றுக்கொண்டது. 10% தக்க வைத்துக் கொள்ளும் பணம், நிறைவேற்றப்பட்ட வேலைக்கான முதல் இடைக்கால கட்டணப் பட்டியலில் இருந்து அறவிடப்பட்டது, இரண்டாவது இடைக்கால கட்டணப் பட்டியலிற்கு கட்டணம் எதுவும் செலுத்தப்படவில்லை.
03	உணவகத்தின் சீரமைப்பு, இணைந்த சுகாதார அறிவியல் பீடம் பேராதனை பல்கலைக்கழகம். (CW/CON/2014/1114)	திட்டம் நிறைவடைந்தது மற்றும் பல்கலைக்கழகத்திற்கு ஒப்படைக்கப்பட்டது. இறுதி கட்டணப் பட்டியல் தற்போது உள்ளக கணக்காய்வு நடவடிக்கைகளுக்கு சமர்ப்பிக்கப்பட்டுள்ளது
04	முன்மொழியப்பட்ட கழிவு நீர் சேகரிக்கும் தொட்டிமற்றும் வடிகால் அமைப்பு புதிய விடுதி எண் 03 திட்டம் (அகஸ்டா ஹில் வளாகத்தில்). (CW/CON/2015/1124)	இந்த திட்டம் முடிக்கப்பட்டு பல்கலைக்கழகத்திற்கு ஒப்படைக்கப்பட்டது. இப்போது, இறுதி கட்டணப் பட்டியல் சமர்ப்பிக்கப்பட்டுள்ளது. கல்லை அகற்றும் வரை, வேலைத் திட்டம் 23.11.2015 முதல் 12.12.2016 வரை மூடப்பட வேண்டும். உயர் கல்வி அமைச்சினால் ஒப்பந்த காலப்பகுதி நீட்டிக்கப்பட்டது. வேலை தளத்தில் இருந்து கல் தள்ளிய பிறகு, இந்த திட்டம் 28.12.2016 முடிவடைந்து,

		ஒப்பந்த காலப்பகுதி நீட்டிக்கப்பட்டது. இறுதி கட்டணப் பட்டியல் தற்போது உள்ளக கணக்காய்வு நடவடிக்கைகளுக்கு சமர்ப்பிக்கப்பட்டுள்ளது
05	முன்மொழியப்பட்ட 150 மாணவர்களுக்கான பரிசோதனை மண்டபம் (இரண்டாம் கட்டம்) கால்நடை மருத்துவ பீடம். & விலங்கு அறிவியல் பீடம்.(CW/CON/2014/1126)	இந்த திட்டம் 16.12.2016 அன்று முடிவடைந்திருந்தாலும், 16.02.2017 காலம் வரை நீட்டிக்கப்பட்டுள்ளது. இந்த திட்டம் 14.02.2017 இல் நிறைவு செய்யப்பட்டு இறுதி கட்டணப் பட்டியலின் கொடுப்பனவு செலுத்தப்பட்டுள்ளது.
06	அணுசக்தி மருத்துவ அலகு, மருத்துவ பீடத்திற்கான முன்மொழியப்பட்ட மிகுதி வேலை. (CW/CON/2014/1129)	இந்த திட்டம் முடிவடைந்தது ஆனால் இறுதி கட்டணப் பட்டியல் இன்னும் சமர்ப்பிக்கப்படவில்லை
07	கிழக்கு விரிவுரை திரைக்கூடத்தை புதுப்பித்தல், மருத்துவ பீடம். (CW/CON/2014/1132)	தற்போது, இறுதி கட்டணப் பட்டியலின் கொடுப்பனவு செலுத்தப்பட்டுள்ளது.
08	MI துணை வளாகத்தில் உள்ள பெண்கள் & சிறுவர்கள் விடுதிகள் மற்றும் ஊழியர்கள் குடியிருப்புகளுக்கான வடிகாலமைப்பு அமைப்பின் மேம்பாடுகள் (CW/CON/2014/1134)	09.01.2017 அன்று நிறைவு செய்யப்பட வேண்டிய இத்திட்டம், 06.01.2017 அன்று நிறைவு செய்யப்பட்டது. அந்த நேரத்தில், இறுதி கட்டணப் பட்டியலிற்கு பணம் செலுத்தும் நடவடிக்கைகள் எடுக்கப்பட்டு, தக்கவைப்பு பணமும் வெளியிடப்பட்டது
09	சர்வதேச ஆராய்ச்சி மையத்திற்கான A-06 கட்டிடத்திற்கு மறுசீரமைப்பு, பேராதனை பல்கலைக்கழகம் (CW/CON/2014/1137)	இந்த திட்டம் 31.07.2016 அன்று நிறைவடையும் என எதிர்பார்க்கப்பட்ட போதிலும், உயர் கல்வி அமைச்சினால் 31.01.2011 வரை நீடித்து, அந்த வேலைகள் முடிவடைந்தன. இப்போது, இறுதி கட்டணப் பட்டியல் மற்றும் தக்கவைப்பு பணம் கொடுக்கப்பட்டுள்ளது.
10	பேராதனை பல்கலைக்கழக பொறியியல் பீடத்தின் முன்மொழியப்பட்ட பெண் கழிவறை அலகு.(CW/CON/2015/1138)	இந்த திட்டம் முடிக்கப்பட்டு பல்கலைக்கழகத்திற்கு ஒப்படைக்கப்பட்டது. தற்போது, இறுதி கட்டணப் பட்டியலின் கொடுப்பனவு செலுத்தப்பட்டுள்ளது.
11	பரிந்துரைக்கப்பட்ட மவாலவத்த பண்ணை உள்ளக பாதைகள், கால்நடை அறிவியல் துறை, விவசாய பீடம் (CW/CON/2015/1141)	இந்த திட்டம் நிறைவு மற்றும் பல்கலைக்கழக ஒப்படைக்கப்பட்டாலும், இறுதி கட்டணப் பட்டியல் இன்னும் சமர்ப்பிக்கப்படவில்லை. இரண்டு இடைக்கால கட்டணப் பட்டியலுக்கான தாமத கொடுப்பனவு விதிக்கப்பட்டுள்ளது.
12	அடிப்படை கால்நடை அறிவியல் திணைக்களத்தில் திருத்தம், கால்நடை மருத்துவ பீடம். & விலங்கு அறிவியல். (CW/CON/2015/1168)	இந்த திட்டம் 30.12.2016 அன்று முடிவடைந்து பல்கலைக்கழகத்திற்கு ஒப்படைக்கப்பட்டது. இறுதி கட்டணப் பட்டியலின் கொடுப்பனவு செலுத்தப்பட்டுள்ளது. தக்க வைத்த பணம் ரூ. 511,000.00

		13	மீவெளபுரா விடுதியின் வளாகத்திற்கு பாதுகாப்பு விளக்கு இடுகைகள் வழங்கல் மற்றும் நிறுவுதல்.(CW/CON/2015/1176	இத்திட்டம் 07.04.2017 அன்று நிறைவு செய்யப்பட்டு, அந்தத் திகதிகளில் வேலைகள் முடிவடைந்தன. இப்போது, தக்க வைத்திருக்கும் பணமும் வெளியிடப்பட்டது.	
		14	புதிய ஆய்வக கட்டிடத்தில் முன்மொழியப்பட்ட கழிப்பறை அலகு எம்.எல். எஸ். பிரிவு இணைந்த சுகாதார அறிவியல் பீடம் (CW/CON/2015/1190)	இந்தத் திட்டம் நிறைவு செய்யப்பட்டு பல்கலைக்கழகத்திற்கு ஒப்படைக்கப்பட்டது, இறுதி கட்டணப் பட்டியல் இப்போது வழங்கப்பட்டுவிட்டது, தக்க வைத்துக் கொண்ட பணம் ரூ. 224,000.00.	
		15	புதிய வேதியியல் கட்டிடம், விஞ்ஞான பீடத்திற்கான கூரை மாற்றியமைத்தல் (CW/CON/2015/1195)	இந்த திட்டம் 14.09.2016 அன்று முடிவடையும் என எதிர்பார்க்கப்பட்ட போதிலும், நேரம் 14.11.2016 க்கு நீட்டிக்கப்பட்டதுடன், 14.11.2014 அன்று வேலைகள் முடிவடைந்தன. இறுதி கட்டணப் பட்டியலைச் செலுத்தவும், தக்க வைத்த பணத்தையும் விடுவிக்க நடவடிக்கை எடுக்கப்பட்டுள்ளது.	
		16	கால்பங்கலவா விருந்தினர் மாளிகைக்கு புனரமைக்கப்பட்ட சீரமைப்பு வேலை (CW/CON/2015/1201)	திட்டத்தின் கீழ் நிர்மாணிக்கப்படும்போது, பல்வேறு காரணங்களால் கட்டுமானம் அடிப்படை திட்டத்திற்கு அப்பால் மாற்றப்பட வேண்டும், மேலும் கூடுதல் வேலைகள் நடைபெறுகின்றன. இப்போது, இறுதி கட்டணப் பட்டியல் ஏற்கனவே சமர்ப்பிக்கப்பட்டுள்ளது.	
		17	விவசாயம் பழைய உயிரியல் கட்டடத்தின் கூரை மற்றும் கூரை வேலை மறுசீரமைப்பு, விவசாய பீடம். (CW/CON/2015/1202)	இந்த திட்டம் முடிக்கப்பட்டு பல்கலைக்கழகத்திற்கு ஒப்படைக்கப்பட்டது. தற்போது, இறுதி கட்டணப் பட்டியலின் கொடுப்பனவு செலுத்தப்பட்டுள்ளது.	
		18	மருத்துவ நூலகத்தில் கழிப்பறை அலகுக்கு பரிந்துரைக்கப்பட்ட சீரமைப்பு வேலை, மருத்துவ பீடம், பேராதனை பல்கலைக்கழகம் (CW/CON/2016/1207)	இந்த திட்டம் முடிக்கப்பட்டு பல்கலைக்கழகத்திற்கு ஒப்படைக்கப்பட்டது. தற்போது, இறுதி கட்டணப் பட்டியலின் கொடுப்பனவு செலுத்தப்பட்டுள்ளது.	
		19	அகஸ்டா ஹில் விடுதி வளாகத்தில் முன்மொழியப்பட்ட நுழை வீதி (CW/CON/2016/1212)	இந்த திட்டம் முடிக்கப்பட்டு பல்கலைக்கழகத்திற்கு 06.01.2017 அன்று ஒப்படைக்கப்பட்டது. தற்போது, இறுதி கட்டணப் பட்டியலின் கொடுப்பனவு செலுத்தப்பட்டுள்ளது.	
		20	MI உப-வளாகத்தில் புதிய நிர்வாகக் கட்டிடத்தில் வேலி அமைத்தல் (CW/CON/2016/1218)	இந்த திட்டம் முடிக்கப்பட்டு பல்கலைக்கழகத்திற்கு 05.03.2017 அன்று ஒப்படைக்கப்பட்டது. தற்போது, இறுதி கட்டணப் பட்டியலின் கொடுப்பனவு செலுத்தப்பட்டுள்ளது.	
		21	சரவணசுவாண விடுதி விடுதி வளாகத்தில் முன்மொழியப்பட்ட நுழை வீதி(CW/CON/2016/1220)	இந்த திட்டம் முடிக்கப்பட்டு பல்கலைக்கழகத்திற்கு 07.02.2017 அன்று ஒப்படைக்கப்பட்டது. தற்போது, இறுதி கட்டணப் பட்டியலின் கொடுப்பனவு செலுத்தப்பட்டுள்ளது.	
		22	எல்லை வாலட் கட்டுமானம் திணைக்களம் கட்டட, பண்ணை கால்நடை உற்பத்தி மற்றும் சுகாதாரம் துறை, கால்நடை	இந்தத் திட்டம் நிறைவு செய்யப்பட்டு பல்கலைக்கழகத்திற்கு ஒப்படைக்கப்பட்டது, இறுதி கட்டணப் பட்டியல் இப்போது வழங்கப்பட்டுவிட்டது, தக்க வைத்துக் கொண்ட பணம் ரூ. 122,623.00.	

			மருத்துவ பீடம். & விலங்கு அறிவியல்.(CW/CON/2016/1223)		
		23	MI உப வளாகத்தில் புதிய கட்டிடத்திற்கான முன்மொழியப்பட்ட பாதுகாப்புக் கூடம், விவசாய பீடம்.(CW/CON/2016/1234)	இந்தத் திட்டம் நிறைவு செய்யப்பட்டு பல்கலைக்கழகத்திற்கு ஒப்படைக்கப்பட்டது, இறுதி கட்டணப் பட்டியல் இப்போது வழங்கப்பட்டுவிட்டது, தக்க வைத்துக் கொண்ட பணம் ரூ. 73,614.00.	
		24	கலைப்பீடம் பிரதான கட்டிட சைக்கிள் தரிப்பிடம் முன்னேற்றம் (CW/CON/2016/1236)	திட்டம் நிறைவு மற்றும் பல்கலைக்கழக ஒப்படைக்கப்பட்டது மற்றும் கணக்காய்வாளர் சில குறைபாடுகள் உள்ளன என்று தகவல் கொடுத்தனர். இது தேவையான நடவடிக்கைகளுக்கு வேலைத் துறைக்கு குறிப்பிடப்பட்டுள்ளது.	
		25	கம்பளை வீதியுடன் சங்கிலி இணைப்பு வேலி (பொறியியல் பீடத்தின் முன்)பேராதனை பல்கலைக்கழகம்(CW/CON/2016/1237)	இந்த திட்டம் முடிக்கப்பட்டு பல்கலைக்கழகத்திற்கு ஒப்படைக்கப்பட்டது. தற்போது, இறுதி கட்டணப் பட்டியலின் கொடுப்பனவு செலுத்தப்பட்டுள்ளது.	
		26	வனவிலங்கு பிரிவின் முன்மொழியப்பட்ட வேலியமைத்தல் மற்றும் வடிகாலமைப்பு கால்நடை மருத்துவ பீடம். & விலங்கு அறிவியல். பேராதனை பல்கலைக்கழகம் (CW/CON/2016/1242)	இந்த திட்டம் முடிக்கப்பட்டு பல்கலைக்கழகத்திற்கு ஒப்படைக்கப்பட்டது. தற்போது, இறுதி கட்டணப் பட்டியலின் கொடுப்பனவு செலுத்தப்பட்டுள்ளது.	
		27	MI உப வளாகத்தில் கொதிகலன் கொட்டகை கட்டுமானம் விவசாய பீடம் (CW/CON/2016/1243)	இந்த திட்டம் முடிக்கப்பட்டு பல்கலைக்கழகத்திற்கு ஒப்படைக்கப்பட்டது. தற்போது, இறுதி கட்டணப் பட்டியலின் கொடுப்பனவு செலுத்தப்பட்டுள்ளது.	
		28	ஆய்வக கட்டிடம் மறுசீரமைப்பு, உற்பத்தி பொறியியல் துறை, பொறியியல் பீடம்(CW/CON/2016/1246)	இந்த திட்டம் முடிக்கப்பட்டு பல்கலைக்கழகத்திற்கு 23.04.2017 அன்று ஒப்படைக்கப்பட்டது. தற்போது, இறுதி கட்டணப் பட்டியலின் கொடுப்பனவு செலுத்தப்பட்டுள்ளது.	
		29	பல்கலைக்கழக ஊழியர்களுக்கான புதிய குடியிருப்பு - வகை 01 (CW/CON/2016/1247)	திட்டம் நிறைவு மற்றும் பல்கலைக்கழக ஒப்படைக்கப்பட்டது மற்றும் இறுதி கட்டணப் பட்டியலை சரிபார்க்க இப்போது சம்பந்தப்பட்ட ஆவணங்கள் உள்ளக கணக்காய்வுக்கு சமர்ப்பிக்கப்பட்டுள்ளது	
		30	பல்கலைக்கழக ஊழியர்களுக்கான புதிய குடியிருப்பு - வகை 02 (CW/CON/2016/1249)	திட்டம் நிறைவு மற்றும் பல்கலைக்கழக ஒப்படைக்கப்பட்டது மற்றும் இறுதி கட்டணப் பட்டியலை சரிபார்க்க இப்போது சம்பந்தப்பட்ட ஆவணங்கள் உள்ளக கணக்காய்வுக்கு சமர்ப்பிக்க தயார் செய்யப்பட்டுள்ளது	
		31	பல்கலைக்கழக ஊழியர்களுக்கான புதிய குடியிருப்பு - வகை 03 (CW/CON/2016/1250)	திட்டம் நிறைவு மற்றும் பல்கலைக்கழக ஒப்படைக்கப்பட்டது மற்றும் இறுதி கட்டணப் பட்டியலை சரிபார்க்க இப்போது சம்பந்தப்பட்ட ஆவணங்கள் உள்ளக கணக்காய்வுக்கு சமர்ப்பிக்கப்பட்டுள்ளது	
		32	பல்கலைக்கழக ஊழியர்களுக்கான புதிய குடியிருப்பு - வகை 04	திட்டம் நிறைவு மற்றும் பல்கலைக்கழக ஒப்படைக்கப்பட்டது மற்றும் இறுதி கட்டணப் பட்டியலை	

	(CW/CON/2016/1251)	சரிபார்க்க இப்போது சம்பந்தப்பட்ட ஆவணங்கள் உள்ளக கணக்காய்வுக்கு சமர்ப்பிக்க தயார் செய்யப்பட்டுள்ளது
33	பல்கலைக்கழக ஊழியர்களுக்கான புதிய குடியிருப்பு - வகை 05 (CW/CON/2016/1252)	திட்டம் நிறைவு மற்றும் பல்கலைக்கழக ஒப்படைக்கப்பட்டது மற்றும் இறுதி கட்டணப் பட்டியலை சரிபார்க்க இப்போது சம்பந்தப்பட்ட ஆவணங்கள் உள்ளக கணக்காய்வுக்கு சமர்ப்பிக்கப்பட்டுள்ளது
34	பல்கலைக்கழக ஊழியர்களுக்கான புதிய குடியிருப்பு - வகை 06 (CW/CON/2016/1253)	திட்டம் நிறைவு மற்றும் பல்கலைக்கழக ஒப்படைக்கப்பட்டது மற்றும் இறுதி கட்டணப் பட்டியலை சரிபார்க்க இப்போது சம்பந்தப்பட்ட ஆவணங்கள் உள்ளக கணக்காய்வுக்கு சமர்ப்பிக்க தயார் செய்யப்பட்டுள்ளது
35	கால்நடை பிரிவு போதனை பண்ணைகளில் பன்றித் தொழுவம் விரிவாக்கம்.கால்நடை மருத்துவ பீடம். & விலங்கு அறிவியல்.(CW/CON/2016/1268)	இந்த திட்டம் முடிக்கப்பட்டு பல்கலைக்கழகத்திற்கு 05.05.2017 அன்று ஒப்படைக்கப்பட்டது. தற்போது, இறுதி கட்டணப் பட்டியலின் கொடுப்பனவு செலுத்தப்பட்டுள்ளது.
36	பழைய வேலை திணைக்கள கட்டிடத்தை அழித்தல் பேராதனை பல்கலைக்கழகம்(CW/CON/2016/1271)	இந்த திட்டம் முடிக்கப்பட்டு பல்கலைக்கழகத்திற்கு ஒப்படைக்கப்பட்டது. தற்போது, இறுதி கட்டணப் பட்டியலின் கொடுப்பனவு செலுத்தப்பட்டுள்ளது.
37	ஆய்வுக்கூட கட்டிடம் மறுசீரமைப்பு, உற்பத்தி பொறியியல் துறை. (CW/CON/2016/1273)	திட்டம் நிறைவு மற்றும் பல்கலைக்கழக ஒப்படைக்கப்பட்டது மற்றும் இறுதி கட்டணப் பட்டியலை சரிபார்க்க இப்போது சம்பந்தப்பட்ட ஆவணங்கள் உள்ளக கணக்காய்வுக்கு சமர்ப்பிக்கப்பட்டுள்ளது

2014 -2017 ஆண்டுகளில் வழங்கப்பட்ட 11 புனர்வாழ்வளிப்பு செயற்திட்டங்களின் பணி ஆரம்பிக்கப்படாத அடையாளம் காணப்பட்ட காரணங்கள் மற்றும் தற்போதைய நிலை எடுக்கப்பட்ட நடவடிக்கைகள் பின்வருமாறு.

01	பேராதனை பல்கலைக்கழகத்தின் மேல் ஹந்தாவின் புதிய விடுதி வளாகத்திற்கான மின்னல் பாதுகாப்பு அமைப்பு வழங்கல் மற்றும் நிறுவல்(CW/CON/2016/1283)	இந்த திட்டம் முடிக்கப்பட்டு பல்கலைக்கழகத்திற்கு ஒப்படைக்கப்பட்டது. தற்போது, உள்ளக கணக்காய்வுக்கு பின்னர் இறுதி கட்டணப் பட்டியல் கொடுப்பனவுக்காக அனுப்பப்பட்டுள்ளது.
02	பேராதனை பல்கலைக்கழக மஹகந்தாவில் புதிய விடுதி விடுதிக்கான மின்னல் பாதுகாப்பு அமைப்பு வழங்கல் மற்றும் நிறுவல்(CW/CON/2016/1284)	இந்த திட்டம் முடிக்கப்பட்டு பல்கலைக்கழகத்திற்கு ஒப்படைக்கப்பட்டது. தற்போது, உள்ளக கணக்காய்வுக்கு பின்னர் இறுதி கட்டணப் பட்டியல் கொடுப்பனவுக்காக அனுப்பப்பட்டுள்ளது.
03	ஊழியர் அறைக்கு பரிந்துரைக்கப்பட்ட அலுமினிய பகிர்வு வேலை, MI துணை வளாகம், விவசாய பீடம், பேராதனை பல்கலைக்கழகம்(CW/CON/2016/1291)	இந்த திட்டம் முடிக்கப்பட்டு பல்கலைக்கழகத்திற்கு ஒப்படைக்கப்பட்டது. தற்போது, இறுதி கட்டணப் பட்டியலின் கொடுப்பனவு செலுத்தப்பட்டுள்ளது.
04	பேராதனை பல்கலைக்கழக உடல் கல்வி துறைக்கு உடற்பயிற்சி கூடத்திற்கு இரும்பு கிரில் பொறுத்தல் மற்றும் கட்டுருவாக்கம் வழங்கல்(CW/CON/2016/1294)	இந்த திட்டம் முடிக்கப்பட்டு பல்கலைக்கழகத்திற்கு ஒப்படைக்கப்பட்டது. தற்போது, இறுதி கட்டணப் பட்டியலின் கொடுப்பனவு செலுத்தப்பட்டுள்ளது.
05	மகாகாந்தாவில் உள்ள விடுதி 05 இல் ஒரு பூமி தக்கவைத்தலுடன் மதில் மற்றும் கூரையை மாற்றியமைத்தல்(CW/CON/2014/1097)	இந்த திட்டம் முடிக்கப்பட்டு பல்கலைக்கழகத்திற்கு ஒப்படைக்கப்பட்டாலும், இறுதி கட்டணப் பட்டியல் இன்னும் சமர்ப்பிக்கப்படவில்லை.

06	மருத்துவ பீடத்தின் உடற்கூறியல் துறையின் ஒரு அருங்காட்சியகத்திற்கான மாற்றியமைத்தல் முன்மொழிவுCW/CON/2015/1163	இந்த திட்டம் முடிக்கப்பட்டு பல்கலைக்கழகத்திற்கு ஒப்படைக்கப்பட்டாலும், இறுதி கட்டணப் பட்டியல் இன்னும் சமர்ப்பிக்கப்படவில்லை.
07	முகாமைத்துவ பீடத்தின் முன்மொழிந்த பணிக்கான வேலை.(CW/CON/2016/1224)	M / s நியோ கட்டுமானத்தால் பெறப்பட்ட முற்பணதொகை இப்போது பல்கலைக் கழகத்திற்கு திருப்பிச் செலுத்தப்பட்டுள்ளது.
08	பிரதான கலை கட்டிடம் மற்றும் கலை அரங்கத்தில் கழிப்பறை அலகுகளுக்கான சீரமைப்பு. கலைப்பீடம். (CW/CON/2016/1230)	இந்த திட்டம் 18.05.2018 அன்று நிறைவு செய்யப்பட உள்ளது.இப்போது M / s தனி பொறியியல் நிறுவனத்தினால் பெறப்பட்ட முன்கூட்டப்பட்ட தொகை பல்கலைக்கழகத்திற்கு திருப்பி செலுத்த நடவடிக்கை எடுக்கப்பட்டது.நிறைவு செய்யப்பட்ட பணிக்கான கடைசி கட்டணப் பட்டியலை சமர்ப்பிக்க ஒரு ஒப்பந்தம் கையெழுத்திடப்பட வேண்டும்.மற்றும் இரு தரப்புகளின் இணக்கத்தன்மையுடன் ஆவணங்கள் கோப்பின் செயல்பாடுகள் மூடப்பட வேண்டும் மற்றும் சட்டப்பிரிவு மூலம் நடவடிக்கை எடுக்கும்.
09	இணைந்த சுகாதார அறிவியல் பீடம் ரேடியோகிராபி / ரேடியோதெரபிதுறை முன்மொழியப்பட்ட புதிய உடற்கூறியல் ஆய்வகம்	இந்த திட்டத்தை வழங்கிய M / s ஜயதுங்க நிர்மாணத்தினால் இந்த நிர்மாணம் ஆரம்பிக்கப்படவில்லை. அந்த நிறுவனத்தின் பிணை பத்திரத்தை ரத்து செய்வதற்கு மற்றும் பத்திரத்தின் தொகை ரூ. 29,478.00 பல்கலைக்கழகத்திற்கு எடுத்துக்கொள்ள வேண்டிய நடவடிக்கைகள் எடுக்கப்பட்டுள்ளன.
10	திட்டமிடப்பட்ட வரிசைப்படுத்தப்பட்ட மேலங்கி டெர்மினல்கள் சேகரித்தல் - ஆண் வகை , பொறியியல், மருத்துவம் மற்றும் கால்நடை மருத்துவம் பீடங்கள்(CW/CON/2016/1244)	திட்டம் நிறைவு மற்றும் பல்கலைக்கழக ஒப்படைக்கப்பட்டது மற்றும் இறுதி கட்டணப் பட்டியலை சரிபார்க்க இப்போது சம்பந்தப்பட்ட ஆவணங்கள் உள்ளக கணக்காய்வுக்கு சமர்ப்பிக்க தயார் செய்யப்பட்டுள்ளது
11	அறிவியல் பீடத்தின், புதிய விரிவுரையாளர் தியேட்டர், தாவரவியல் திணைக்களம், பேராதனை பல்கலைக்கழகம். (CW/CON/2016/1272)	இந்த திட்டம் முடிக்கப்பட்டு பல்கலைக்கழகத்திற்கு ஒப்படைக்கப்பட்டது. தற்போது, இறுதி கட்டணப் பட்டியலின் கொடுப்பனவு செலுத்தப்பட்டுள்ளது.

(ஆ) அடையாளம் காணப்பட்ட காரணங்கள் மற்றும் 2012-2016 ஆம் ஆண்டின் காலப்பகுதியுடன் 09 ஒப்பந்தங்கள் தொடர்பில் மேற்கொள்ளப்பட்ட நடவடிக்கைகளின் தற்போதைய நிலை மற்றும் வேலை முடிவடைந்த திகதி மற்றும் பல்கலைக்கழகத்திற்கு ஒப்படைக்கப்பட்டவை ஆகியவை பின்வருமாறு

01	*பரா கிளினிக் கட்டிடம் கட்டுமானம் (இரண்டாம் கட்டம்)* CW/CON/2011/910	*திட்டத்தின் இரண்டாம் கட்டத்திற்கான அமைச்சரவை மெமோராண்டம் மீண்டும் அமைச்சகத்தினால் சமர்ப்பிக்கப்பட்டு, 07.08.2018 அன்று அமைச்சரவை அங்கீகரிக்கப்பட்டுள்ளது. அதன்படி, பொறியியல் சேவைகள், வீட்டுவசதி மற்றும் பொதுப் பயன்பாட்டு அமைச்சகத்தின் நிலையியல் தொழில்நுட்ப மதிப்பீட்டுக் குழுவிற்கு சமர்ப்பிக்க தகுந்த விலையையும், கேள்வி பத்திரங்களையும் மாநில பொறியியல் நிறுவனம் கோரியுள்ளது. இந்த ஆவணங்கள் பெறுகையில், உயர் கல்வி அமைச்சுக்கு சமர்ப்பிக்க நடவடிக்கை எடுக்கப்படும்.*

	02	இணைந்த சுகாதாரக் கழக பீடத்திற்கான ஆய்வகங்கள் மற்றும் விரிவுரை அரங்குகளுடன் ஒரு நிர்வாக கட்டிடத்தை நிர்04மாணித்தல்CW/C05ON/2015/1180	இந்த திட்டம் முடிவடைந்தது, இறுதி கட்டணப் பட்டியல் சமர்ப்பிக்கப்பட்டது. மேலதிக பணிக்கான ஆலோசனைச் சேவைகளை வழங்கும் கட்டிடத் திணைக்களத்தின் அங்கீகாரத்தைப் பெற்றவுடன், இறுதி கட்டணப் பட்டியல் உள்ளக கணக்காய்வுக்காக உட்படுத்தப்பட்டுள்ளது.	
	03	இரசாயன பொறியியல் கட்டுமான07ம் கட்டடம் II, பொறியியல்08 பீடம்CW/CON/2012/90935	திட்டம் நிறைவடைந்தது மற்றும் பல்கலைக்கழகத்திற்கு ஒப்படைக்கப்பட்டது. இறுதி கட்டணப் பட்டியல் தற்போது உள்ளக கணக்காய்வு நடவடிக்கைகளுக்கு சமர்ப்பிக்கப்பட்டுள்ளது.	
	04	முகாமைத்துவ கல்வித் துறை, கலைப் பீடத்திற்கு இரண்டு அடுக்கு மாடி கட்டிடத்தின் வடிவமைப்பு மற்றும் கட்டுமானம்CW/CON/2011/892	திட்டம் நிறைவடைந்தது மற்றும் பல்கலைக்கழகத்திற்கு ஒப்படைக்கப்பட்டது. இறுதி கட்டணப் பட்டியல் தற்போது உள்ளக கணக்காய்வு நடவடிக்கைகளுக்கு சமர்ப்பிக்கப்பட்டுள்ளது.	
	05	அறுவை சிகிச்சை வார்டு, மருத்துவ பீடத்திற்கு பரிந்துரைக்கப்பட்ட முன்மொழியப்பட்டவிரிவாக்கம்.CW/CON/2013/964	திட்டம் நிறைவடைந்தது மற்றும் பல்கலைக்கழகத்திற்கு ஒப்படைக்கப்பட்டது. இறுதி கட்டணப் பட்டியல் தற்போது உள்ளக கணக்காய்வு நடவடிக்கைகளுக்கு சமர்ப்பிக்கப்பட்டுள்ளது.	
	06	விவசாய பீடத்தின் மூலக திட்ட அபிவிருத்தி - கட்டம் I,கால்நடை அறிவியல் கட்டிட வளாகத்தின் கட்டுமானம் கட்டுமான மற்றும் நிர்வாக கட்டிடத்திற்கு விரிவாக்கம் ஆகியவற்றை நிர்மாணித்தல். (வடிவமைப்பு மற்றும் கட்டமைப்பு ஒப்பந்தம்)CW/CON/2007/755	திட்டம் நிறைவடைந்தது மற்றும் பல்கலைக்கழகத்திற்கு ஒப்படைக்கப்பட்டது. மற்றும் தக்கவைப்பு பணம் வெளியிடப்பட்டது.	
	07	பல் மருத்துவ அறிவியல் பீடத்திற்கு முன்மொழியப்பட்ட ஐந்து அடுக்கு கட்டிடம்.CW/CON/2011/898	திட்டம் நிறைவடைந்தது மற்றும் பல்கலைக்கழகத்திற்கு ஒப்படைக்கப்பட்டது. இறுதி கட்டணப் பட்டியல் தற்போது உள்ளக கணக்காய்வு நடவடிக்கைகளுக்கு சமர்ப்பிக்கப்பட்டுள்ளது.	
	08	பேராதனைப் பல்கலைக் கழகத்தின் மூலக திட்டத்தின் (இரண்டாம் நிலை) படி, விவசாய பீடத்தின் அபிவிருத்தி மற்றும் வடிவமைப்புCW/CON/2013/1040	இந்த திட்டத்திற்கான ஒப்பந்தப் பணியின் கால விரிவாக்கம் 05.10.2018 வரை உயர் கல்வி அமைச்சின் செயலாளரால் அங்கீகரிக்கப்பட்டது	
	09	பேராதனைப் பல்கலைக் கழகத்தின் உடல் கல்வி துறைக்கான ஹாக்கி மற்றும் தடகள நுழைவாயில் கட்டுமானம். CW/CON/2010/882	கட்டுமான தளம் மற்றும் கொந்தளிப்பான காலநிலைகளில் எதிர்பாராத மண் சரிவுகள் ஏற்படுவதால் ஒப்பந்தக்காரர் கோரப்பட்டபடி ஒப்பந்தக் காலத்தின் நீட்டிப்பை 15.10.2018 வரை பேரவை அங்கீகரித்துள்ளது	

(இ) 2017 ஆம் ஆண்டில் கொள்முதல் திட்டத்தால் முன்வைக்கப்பட்ட 05 திட்டத்திற்கான, காரணங்கள் மற்றும் தற்போதைய நிலை அடையாளம் காணப்பட்டு நடவடிக்கைகள் எடுக்கப்பட்டன மற்றும் அவை பல்கலைக்கழகத்தால் நடைமுறைப்படுத்தவில்லை. போதிலும் அனைத்து ஒதுக்கீடுகளும் பின்வருமாறு வெளியிடப்பட்டன.

01	மேல் மாடிக்கு கட்டுமானம் மற்றும் வரைபடம் II ஐ சமநிலைப்படுத்தும் வேலை நிறைவு செய்தல்	இந்தத் திட்டம் முடிவடைந்து இப்போது பல்கலைக்கழகத்திற்கு ஒப்படைக்கப்பட்டது, இறுதி கட்டணப் பட்டியல் சமர்ப்பிக்கப்பட்டது.

	02	சரசாவிஉயனவில் உள்ள மாணவர் விடுதி விரிவாக்கம்	இந்த திட்டம் முடிவடைந்தது, இறுதி கட்டணப் பட்டியல் இப்போது சமர்ப்பிக்கப்பட்டுள்ளது.
	03	விலங்கு உற்பத்தி மற்றும் உடல்நலத்திற்கான முன்மொழியப்பட்ட விரிவாக்கம்	இத்திட்டத்திற்கு விருது வழங்குவதற்கு அமைச்சின் ஒப்புதல் தாமதமானது மற்றும் ஒப்பந்தங்கள் கையெழுத்திட்டவுடன் இப்போது கட்டுமானங்கள் ஆரம்பிக்கப்பட்டுள்ளன.
	04	வாய்வழி புற்றுநோய் ஆராய்ச்சி மையம், பல்மருத்துவ அறிவியல் பீடம், பேராதனை பல்கலைக்கழகம்.	காலப்போக்கில் திட்டங்களின் மாற்றங்கள் காரணமாக ஒப்பந்தங்கள் தாமதப்படுத்தப்பட்டன, ஒப்பந்தங்கள் கையெழுத்து இடுதலுடன் கட்டுமானங்கள் ஆரம்பிக்கப்பட்டன.
	05	புவியியல் துறையின் முன்மொழிந்த கட்டிடம், கலைப்பீடம்	டெண்டர்களை அழைத்த பிறகு , தொழில்நுட்ப மதிப்பீட்டின் போது , முன்மொழியப்பட்ட நிலப்பகுதிக்கு அருகில் நிலம், கட்டிடம் மற்றும் பராமரிப்புக் குழு ஆகியவற்றின் முடிவுகளின் படி,மற்றொரு திட்டம் கட்டப்பட்டு வருகிறது,

6.2	<u>**பாதீட்டுக் கட்டுப்பாடு**</u> 2018 ஆம் ஆண்டிற்கான திருத்தப்பட்ட வரவுசெலவுத் திட்டம் 2018 ஆம் ஆண்டு டிசம்பர் மாதம் நிதிக் குழுவின் ஒப்புதலையும் பெற்றுக் கொண்டதுடன், சம்பந்தப்பட்ட நிறுவனங்களுக்கு பிரதிகளை அனுப்புவதற்கு நடவடிக்கை எடுக்கப்பட்டுள்ளது.
6.3	**தீர்க்கப்படாத கணக்காய்வு பகுதிகள்**
(i)	<u>**மருத்துவ பீடத்தின் நிலம்**</u> நடவடிக்கைகளை ஆய்வு செய்ய ஆரம்பிக்கப்பட்டுள்ளது மற்றும் மகா / 257 என்ற திட்டத்தின் நிலப்பகுதியைப் பெறுதல்,7.006 ஹெக்டேர் (17.31 ஏக்கர்) அளவு ஏற்கனவே நிர்மாணிக்கப்பட்ட மகா 6289, பேராதனை பல்கலைக்கழக மருத்துவ பீடத்தினால் ஆக்கிரமிக்கப்பட்டுள்ளது. கண்டி மாவட்டத்தின் காணி ஆணையாளர் காணி ஆணையாளர் நாயகத்திடம் இந்த நிலத்தை பல்கலைக்கழகத்திற்கு மாற்றுவதற்கான கடிதங்கள் வழங்கப்பட்டுள்ளன. இந்த நிலத்தை மாற்றுவதற்கான நினைவூட்டல் கடிதங்கள் பல்கலைக்கழகத்தின் காணி ஆணையாளர் நாயகத்திற்கு அனுப்பப்பட்டுள்ளது. அதன்படி, இந்த நிலம் கையகப்படுத்தப்பட்டு வருகிறது. நிலம் கையகப்படுத்தியவுடன், நிதி அறிக்கையில் உள்ள கணக்கில் கொண்டுவர நடவடிக்கை எடுக்கப்படும். <u>**பொல்கொல்லா நிலம்**</u> தற்போது, இந்த நிலம் உயர் கல்வி அமைச்சுக்கு சொந்தமானது மற்றும் பேராதனை பல்கலைக்கழகத்திற்கு இந்த நிலத்தை கையகப்படுத்த நடவடிக்கை எடுக்கப்பட்டுள்ளது. எனினும், காணி இலக்கம் 09 பல்கலைக்கழகத்துக்கும் காணி இலக்கம் 10 ஐ பத்தாதும்பர பிரதேச செயலாளருக்கு இடமாற்றம் செய்யக்கூடிய நிலப்பகுதியை மாற்றுவதற்காக பல்கலைக்கழகத்தின் சம்மதத்துடன் உயர் கல்வி அமைச்சு கோரிக்கை விடுத்துள்ளது. இதற்கு 09.06.2017 அன்று பதில்கள் சமர்ப்பிக்கப்பட்டு, நிலம் கையகப்படுத்துதல் முடிந்தபின், அதன்படி நிதி அறிக்கையில் அவற்றை சேர்க்க நடவடிக்கை எடுக்கப்படும். <u>**மகயிலுப்பள்ளத்தில் விவசாய பீடத்திற்கு சொந்தமான நிலம்**</u> இது விவசாயம் துறையின் சொந்தமானது மற்றும் இந்த நிலத்தின் பகுதியானது பேராதனை பல்கலைக்கழகத்தால் ஆக்கிரமிக்கப்பட்டுள்ளது. பல்கலைக்கழகத்திற்கு நிலத்தின் பொருத்தமான பகுதியை பெறுவதற்கு நடவடிக்கை எடுக்கப்பட்டுள்ளது. இப்லலாமா பிரதேச செயலகம், காணிக்கு மாற்றுவதற்கு ஆரம்பத்திலிருந்து தேவையான தகவலையும் பல்கலைக்கழகத்தின் அதிகாரத்தையும் கோரிய போது, அதற்கான பொருத்தமான தகவல்களும் வழங்கப்பட்டுள்ளது. அதன்படி, 70, 80, 82 மற்றும் 89 (18.59 ஹெக்டேர் / 45.95 ஏக்கர்) லொட் நோஸின் வரைபடம் எண் 110189 மற்றும் இம்பலமமா பிரதேச செயலகம் மூலம் காணி ஆணையாளர் நாயகத்திற்கு பொருத்தமான தகவல்கள் குறிப்பிடப்பட்டுள்ளன.

(ii)	முழு பல்கலைக்கழக முறையின் நடைமுறையின் படி, ஆசிரியர்கள் வருகை பதிவேட்டில் தங்கள் வருகை பதிவு செய்யப்படவில்லை மற்றும் அது 23.05.2017 அன்று நடைபெற்ற அதன் கூட்டத்தில் COPE குழுவில் விவாதிக்கப்பட்டது மேலும் அது பல்கலைக்கழக மானிய ஆணைக்குழு விதிகளை உருவாக்க வேண்டும் என்று மேலும் உரையாற்றினார் இது சம்பந்தமாக கொள்கை அடிப்படையிலான முடிவாக ஒழுங்குமுறைகள். அதன்படி, எதிர்காலத்தில் பல்கலைக்கழக மானியங்கள் ஆணைக்குழுவின் பரிந்துரைகள் மீது நடவடிக்கை எடுக்கப்படும். மேலும், இந்த பல்கலைக்கழகத்தின் பல்கலைக்கழக ஊழியர்களின் கீழ் முழு நேர துணை விடுதிப்பொறுப்பாளர் பதவியில் நியமிக்கப்பட்டுள்ள அதிகாரிகள் விடுதிகளில் முழுநேர சேவை செய்ய வேண்டும். விடுதிகளில் வசிக்க வேண்டிய கட்டாயம் அதன்படி அனைத்து வசதிகளும் வழங்கப்பட்டுள்ளன. அதன்படி, முழு நேர துணை விடுதிப்பொறுப்பாளர் கையொப்பமிடுதல் அல்லது பதிவுகள் வருகைக்கு வைக்கப்படுவது அவசியம் இல்லை. இருப்பினும், பல்கலைக்கழக கணக்காய்வுக் குழுவின் அறிவுறுத்தல்களின் படி, அந்த விடுதிக்குள்ளான விடுதிப்பொறுப்பாளரின் மூலம் வதிவிடம் மற்றும் சேவையில் தங்கியிருப்பதற்கான மாத அறிக்கைகளை கல்வி சாரா ஸ்தாபனக் கிளை மூலம் பெற நடவடிக்கை எடுக்கப்பட்டுள்ளது. அவர்களின் வருகை பதிவுகள் பராமரிக்க புதுப்பிக்கப்பட்டது.
(iii)	21.01.2016 மற்றும் 08.01.2013 அன்று பல்கலைக்கழக மானியங்கள் ஆணைக்குழு எண் 2/2016 மற்றும் இலக்கம் 1000,படி ஊழியர் சேமலாப நிதியம் மற்றும் ஊழியர் நம்பிக்கை நிதியம் கணிப்பின் நோக்கத்திற்காக கல்விசார் ஊழியர்களின் கல்வி உதவிதொகை மற்றும் சகல ஊழியர்களின் மாதாந்த தொகையும், கருத்தில் கொள்வதற்கு அவர்கள் அறிவுறுத்தப்பட்டுள்ளனர்.
6.4	***சமூக பொறுப்புணர்வு செயல்திறன்***
	பல்கலைக்கழக ஆய்வுகூடத்தால் பயன்படுத்தப்படும் இரசாயன மற்றும் இந்த ரசாயன கழிவுப்பொருட்களை சூழலுக்கு வெளியில் வெளியிட வேண்டாம் என முடிவு செய்யப்பட்டதுடன்,கழிவு தொடர்பாக பல்கலைக்கழக பாதுகாப்பாக குழுவிற்கு உண்மைகளை வழங்கப்பட்டுள்ளது மற்றும் அவற்றை முறையான மற்றும் சட்டபூர்வமாக அகற்ற வெளிப்புறக் கட்சிக்கு ஒப்படைப்பது சிறந்தது. M / s Insee Econycle நிறுவனம் இது தொடர்பாக தீவிரமாக செயல்படும் நிறுவனம் இது மட்டுமே என்று குழுவின் உறுப்பினர்களால் கண்டறியப்பட்டது, ஒரு ஒப்பந்தத்தில் கையெழுத்திட்டால், இந்த நிறுவனத்திற்கு இரசாயன கழிவு வழங்கப்படும். அதன்படி, இது சம்பந்தப்பட்ட நிறுவனத்துடன் விவாதிக்கப்பட்டது, நிறுவனத்தின் பிரதிநிதிகள் பல்கலைக்கழகத்திற்கு விஜயம் செய்தனர் மற்றும் பொருந்தக்கூடிய இரசாயன கழிவுகளை பகுப்பாய்வு செய்தனர். அதே நேரத்தில், ஒவ்வொரு ஆண்டும் வெளியிடப்பட்ட வேதியியல் கழிவுகள் மொத்த அளவுகளும் பெறப்பட்டன. அதன்படி, ஒப்பந்தம் சம்பந்தப்பட்ட நிறுவனத்துடன் கையொப்பமிடப்பட்டுள்ளது.
(7)	முறைமைகள் மற்றும் கட்டுப்பாடுகள்
(அ)	கணக்கீட்டு நியமனங்கள் சரியான நேரத்தில் முன்னதாகவே பயன்படுத்தப்படும்.
(ஆ)	கணக்கு பெற வேண்டிய மற்றும் செலுத்த வேண்டிய நிலுவைகள் இப்போது பெரிதும் தீர்ந்துவிட்டன மற்றும் மீதமுள்ள கணக்குகள் எதிர்காலத்தில் தீர்க்கப்படும்.
(இ)	கொள்முதல் வழிகாட்டுதல்கள் கண்டிப்பாக பின்வருமாறு கடைபிடிக்க நடவடிக்கை எடுக்கப்பட்டுள்ளன.
(ஈ)	சொத்துக்களை அதிகபட்சமாக பயன்படுத்துவதற்கு நடைமுறைகள் அறிமுகப்படுத்தப்பட்டுள்ளன.
(உ)	நிர்மாண ஒப்பந்தம் ஒப்பந்தத்தின் அடிப்படையில் நிறைவேற்றப்படவில்லை. பல்கலைக்கழகத்தால் வழங்கப்பட்ட ஒவ்வொரு ஒப்பந்தத்திற்கும் இந்த ஒப்பந்தங்கள் கையெழுத்திட்டன மற்றும் பல்வேறு ஏற்கத்தக்க காரணங்களுக்காக ஒப்பந்தங்களை சரியான முறையில் முடிக்க முடியாத ஒப்பந்த வேலை ஒப்பந்த காலத்தை நீட்டிக்க நடவடிக்கை எடுக்கப்பட்டுள்ளது. மற்றும் அந்த நடவடிக்கைகளை தவிர மற்ற திரவ சேதங்களை வசூலிக்க நடவடிக்கை எடுத்துள்ளது. மேலும், ஒப்பந்தங்களுக்கான பிணை பத்திரங்களை பணமாக மாற்றுவதற்கான இயல்புநிலை, தொடர்பானவர்களை கருப்பு பட்டியலில் இடவும் நடவடிக்கைகளும் எடுக்கப்பட்டுள்ளன.

துணை வேந்தர்

பேராதனை பல்கலைக்கழகம்

2017 வருடாந்த அறிக்கை

பேராதனைப் பல்கலைக்கழகம், பேராதனை, இலங்கை

புள்ளிவிபரவியல் மற்றும் தகவல் பிரிவு
பேராதனைப் பல்கலைக்கழகம்
பேராதனை
www.pdn.ac.lk