2023

කාර්ය සාධන වාර්තාව

நிதிச் செயலாற்றுகைக் கூற்று

PERFORMANCE REPORT

වනජීවී සංරක්ෂණ දෙපාර්තමේන්තුව

வனசீவராசிகள் பாதுகாப்புத் திணைக்களம்

DEPARTMENT OF WILDLIFE CONSERVATION

වනජීවී හා වන සම්පත් සංරක්ෂණ අමාත්‍යාංශය

வனஜீவராசிகள் மற்றும் வன வளங்கள் பாதுகாப்பு அமைச்சு

MINISTRY OF WILDLIFE AND FOREST RESOURCES CONSERVATION

வனசீவாசிகள் பாதுகாப்புத் திணைக்களம்

செயலாற்றுகை அறிக்கை - 2023

இலக்கம் 811/ஏ, ஜயந்திபுர வீதி, பத்தரமுல்ல

உள்ளடக்கம்

தொ.இல.		பக்கம்
	அத்தியாயம் 01	
	திணைக்களம் பற்றிய குறிப்பு / நிறைவேற்று சுருக்கம்	
1.1	**அறிமுகம்**	1
1.2	திணைக்களத்தின் தூரநோக்கும், செயற்பணியும், குறிக்கோள்களும்	2
1.3	திணைக்களத்தின் கீழ் காணப்படும் பிரதான பிரிவுகள், வனசீவராசிகள் பாதுகாப்புத் திணைக்களத்தின் பிராந்திய அலுவலகங்கள் மற்றும் அவற்றின் முக்கிய கரும பணிகள்	4
1.4	நிறுவனக் கட்டமைப்பு	7
1.5	திணைக்களத்தின் கீழ் இயங்கும் நிதியங்கள்	8
	அத்தியாயம் 02	
	முன்னேற்றமும் மற்றும் தூரநோக்கும்	9-16
2.1	நிதி முன்னேற்றம் பற்றிய சுருக்க விபரம்	9
2.2	முக்கிய அபிவிருத்தி நிகழ்ச்சித் திட்டங்களின் நிதி முன்னேற்றம் பற்றிய விபரங்கள்	9
2.3	திரட்டு நிதியத்தினதும் மற்றும் வனசீவராசிகள் பாதுகாப்பு நிதியத்தினதும் கீழ் செயற்படுத்திய அபிவிருத்திப் பணிகள் முன்னேற்ற விபரம்	13
2.4	2023 ஆம் ஆண்டில் திணைக்களம் வழங்கிய விஷேட சேவைகள்	22
2.5	திணைக்களத்தின் குறிக்கோள்களை அடை எதிர்பார்க்கப்படும் இலக்குகளும் எதிர்நோக்கும் சவால்களும்	25-27
	அத்தியாயம் - 03	
	குறித்த ஆண்டின் ஒட்டுமொத்த நிதி செயலாற்றுகை	
3.1	**நிதி செயலாற்றுகைக் கூற்று**	28
3.2	நிதி நிலைக்கூற்று	29
3.3	காசுப் பாய்ச்சல் கூற்று	30
3.4	நிதிக் கூற்றுக்களுக்கான குறிப்புகள்	31
3.5	வருமானம் சேகரித்தல் செயலாற்றுகை	31
3.6	ஒதுக்கப்பட்ட நிதி ஒதுக்கீடுகளின் பயன்பாட்டு செயலாற்றுகை	31
3.7	நி.பி.கு. இலக்கம் 208 இன் பிரகாரம் ஏனைய அமைச்சுக்களின் / திணைக்களங்களின் பிரதிநிதி என்ற வகையில் இந்தத் திணைக்களத்திற்கு மானியமாக கிடைத்த மானியங்கள்	35
3.8	நிதி சாராத சொத்துக்கள் அறிக்கையிடல் செயலாற்றுகை	35
3.9	கணக்காய்வாளர் அதிபதியின் அறிக்கை	36
	அத்தியாயம் - 04	
	செயலாற்றுகை சுட்டிகள்	
4.1	திணைக்களத்தின் செயலாற்றுகை சார்ந்த சுட்டிகள் (செயல் திட்டத்தின் அடிப்படையில்)	37
	அத்தியாயம் - 05	
	நிலையான அபிவிருத்தி இலக்குகளை (நிஅஇ) அடைந்து கொள்வதற்கான செயலாற்றுகை சார்ந்த சுட்டிகள்	
5.1	கண்டறிந்த நிலையான அபிவிருத்தி இலக்குகள்	38
5.2	நிலையான அபிவிருத்தி இலக்குகள் 14 மற்றும்15 ஆகியவற்றை அடைந்து கொள்ளலின் வெற்றியும் மற்றும் எதிர்நோக்கிய சவால்களும்	40
	அத்தியாயம் - 06	
	மனித வளங்கள் பற்றிய குறிப்பு	
6.1	ஆளணி முகாமைத்துவம்	41
6.2	திணைக்களத்தின் செயலாற்றுகை தொடர்பாக மனித வளப் பற்றாக்குறை அல்லது மிகையின் தாக்கங்கள்	41
6.3	மனித வளங்கள் அபிவிருத்தி	41
	அத்தியாயம் - 07	
7.1	இணக்கப்பாட்டு அறிக்கை	46-51

அத்தியாயம் 01

திணைக்களம் பற்றிய குறிப்பு / நிறைவேற்று சுருக்கம்

1.1 அறிமுகம்

இலங்கையில் உள்ள தேசிய தாவரங்களையும் மற்றும் விலங்குகளையும் பாதுகாப்பது தேசிய முக்கியத்துவம் வாய்ந்த ஒரு தேவையாகும். ஆகையால் இலங்கையின் கடலோரப் பகுதி உள்ளிட்ட உள்நாட்டு எல்லையினுள் காணப்படும் வனசீவராசி வளங்களை நீண்டகாலத்திற்கு பாதுகாத்தல் மற்றும் பராமரித்தல் ஆகிய முக்கிய பணிகள் வனசீவராசிகள் பாதுகாப்புத் திணைக்களத்திற்கு ஒப்படைக்கப்பட்டுள்ளன. ஆதலால் வன விலங்குகள் மற்றும் தாவரங்கள் பாதுகாப்புக் கட்டளை சட்டத்தின் கீழ் இலங்கையினுள் ஒரு வனசீவராசிகள் பாதுகாப்பு ஒதுக்கப் பிதேச வலையமைப்பை தாபித்து முகாமை செய்கின்ற பொறுப்பும் வனசீவராசிகள் பாதுகாப்புத் திணைக்களத்திடம் ஒப்படைக்கப் பட்டுள்ளது. அவ்வாறு தாபிக்கப்பட்டுள்ள பாதுகாப்பு ஒதுக்க நிலப் பிரதேசத்தின் (கடல் மற்றும் சமதரை பாதுகாப்பு ஒதுக்கம்) மொத்த அளவு 12500 சதுர கிலோ மீற்றர் என்ற பரப்பளவில் உள்ளது. இது அண்ணளவாக இலங்கையின் நிலப் பிரதேசத்தில் 18.9% வீதமளவில் காணப்படுகின்றது. இது வரையில் இலங்கையில் 40 தேசிய ஒதுக்கங்களும் மற்றும் 69 சரணாலயப் பிரதேசங்களும் மற்றும் 109 வனசீவராசிகள் பாதுகாப்பு ஒதுக்கப் பிரதேசங்களும் பிரகடனப் படுத்தப் பட்டுள்ளன.

இந்தப் பாதுகாப்பு ஒதுக்கப் பிரதேசங்களின் வலையமைப்பு பரந்துள்ள விதம் பற்றி கீழே குறிப்பிடப் பட்டுள்ளது.

பாதுகாப்பு ஒதுக்கப் பிரதேசங்களின் வகை		**தற்பொழுது பிரகடனப்படுத்தப் பட்டுள்ள பாதுகாப்பு ஒதுக்கப் பிரதேசங்களின் எண்ணிக்கை**
தேசிய பாதுகாப்பு ஒதுக்கங்கள்	கடும் இயற்கை பாதுகாப்பு ஒதுக்கப் பிரதேசங்கள்	03
	தேசிய பூங்காக்கள்	26
	இயற்கைப் பாதுகாப்பு ஒதுக்கப் பிரதேசங்கள்	09
	யானைகள் .lk; khWk; பகுதி	01
மொத்தம்		39
சரணாலயப் பிரதேசங்கள்		69
யானைகள் கட்டுப்பாட்டு ஒதுக்கப் பகுதி		01
ஒட்டுமொத்தம்		109

வன விலங்குகள் மற்றும் தாவரங்கள் பாதுகாப்புக் கட்டளை சட்டத்தின் கீழ் வனசீவராசிகள் பாதுகாப்பு ஒதுக்கப் பகுதிகளுக்கு அப்பாலுள்ள பிரதேசங்களில் காணப்படுகின்ற வனசீராசி வளங்களைப் பாதுகாக்கும் பொருட்டு சட்டஏற்பாடுகள் உள்ளனன. ஆகையால் அதன் நிமித்தம் தேவையான சட்டமுறையான அதிகாரமும் வனசீவராசிகள் பாதுகாப்புத் திணைக்களத்திற்கு ஒப்படைக்கப் பட்டுள்ளது.

பல்லினத்துவத்தில் சௌிப்பாகவுள்ள இந்த நாட்டின் உயிரியல் வளங்களையும் மற்றும் அவற்றின் இயற்கை வாழ்விடங்களையும் பாதுகாக்கும் பணிக்கு மேலதிகமாக வனசீவராசிகள் பாதுகாப்பு ஒதுக்கப் பிரதேச வலையமைப்பு இலங்கையினுள் காணப்படும் விவசாய தொழிலுக்கும் மற்றும் மின் உற்பத்திற்கும் முக்கியத்துவம் வாய்ந்த அதிகளவான வலையமைப்புகளினதும் மற்றும் அவற்றின் நீரேந்து பிரதேசங்களினதும்

நீண்டகாலப் பாதுகாப்பையும் இந்தத் திணைக்களம் உறுதி செய்கின்றது. சேனாநாயக்க சமுத்திரம் அடங்கலாக கல் ஒயா கரையோர நீர்த்தேக்கங்கள், அதிக பல மகாவலி நீர்த்தேக்கங்கள், மத்திய மாகாணத்திலும் மற்றும் வட மத்திய மாகாணத்திலும் அமைந்திருக்கின்ற மகாவலி கங்கை நீரை பெறுகின்ற நீர்த்தேக்கங்கள், உடவளவை, மவ்ஆற, லுணுகம்வெஹர மற்றும் வெஹரகல ஆகிய இந்த நாட்டின் தென் பிரதேசத்தில் காணப்படுகின்ற நீர்த்தேக்கங்கள் என்பன இந்த வனசீவராசிகள் பாதுகாப்பு ஒதுக்க வலயத்தினுள் அமைந்துள்ளன. மேலும், பராக்கிராம சமுத்திரம், கவுதுல்ல, மின்னேரியா, கிரத்தலை, பதவிய, கலாவெவ மற்றும் யோத வெவ போன்ற பிரதானமான பல குளங்களும் நீரேந்து பிரதேச வனசீவராசிகளின் ஒதுக்கப் பாதுகாப்பு பிரதேசங்களாக பிரகடனப்படுத்தப்பட்டுள்ளன. இவ்வாறு வனசீவராசிகளின் ஒதுக்கப் பாதுகாப்புப் பிரதேசங்களினுள் காணப்படுகின்ற விவசாயத்திற்கும் மற்றும் மின் உற்பத்திற்கும் முக்கியத்துவம் வாய்ந்த 40 எண்ணிக்கைக்கும் அதிகமான வன நீர்த்தேக்கங்கள் உள்ளன. மேலும் மகாவலி கங்கை, களணி கங்கை, களு கங்கை மற்றும் வளவை கங்கை ஆகிய பிரதான கங்கைகளின் மேல் நீரேந்து பரப்புகள், சிவனொலிபாத மலை வனாந்திர இயற்கை ஒதுக்கம், ஹோர்ட்டென்தென்ன தேசிய பூங்கா போன்றன வனசீவராசிகள் பாதுகாப்பு ஒதுக்கப் பகுதியில் அமைந்துள்ளன.

மேலும் இலங்கையின் இயற்கை சுற்றாடலை அண்மித்த சுற்றுலா தொழிலின் பிரதான வாய்ப்பும் வனசீவராசி பாதுகாப்பு ஒதுக்கப் பகுதியில் உள்ள வனசீவராசி வளங்களாக கருதப்படுகின்றன. வனசீவராசி பாதுகாப்புப் பிரதேசத்தை அண்மித்த பகுதி சுற்றுலா தொழிலின் ஊடாக 2023 ஆம் ஆண்டு காலப் பகுதியில் அண்ணளவாக 5,723.34 மில்லியன் ரூபா ஈட்டப்பட்டுள்ளது.

1.2 திணைக்களத்தின் தூரநோக்கும், செயற்பணியும், குறிக்கோள்களும்

தூரநோக்கு

- தற்கால மற்றும் எதிர்கால சந்ததியினரின் நிமித்தம் வனசீவராசி மரபுரிமைகளை பாதுகாத்தல்

செயற்பணி

- ஒத்துழைப்பான ஒரு முகாமைத்துவத்தின் மூலம் வனசீவராசி மரபுரிமைகளின் பாதுகாப்பை உறுதிப்படுத்தல்

குறிக்கோள்கள்

- தேசிய மற்றும் சர்வதேச கொள்கைகளுக்கு ஏற்ற வகையில் வனசீவராசி வளங்களைப் பாதுகாக்கும் முகமாக தேசிய மூலோபாயத் திட்டங்களையும் மற்றும் நிகழ்ச்சித் திட்டங்களையும் தயாரித்தல்

- விஷேட விஞ்ஞான முக்கியத்துவம் வாய்ந்த ஸ்தலங்கள் உள்ள நாட்டினுள் காணப்படும் சகல இயற்கை சுற்றாடல் முறைமைகளும் உள்ளடங்கும் வகையில் ஒதுக்கப் பகுதிகளை பாதுகாத்து அவற்றை காலத்திற்கேற்ப வனசீவராசி இனங்களின் நிலையான அளவை பேணிச்செல்லக்கூடிய வகையில் எண்ணிக்கையையும் அளவையும் அதிகரிக்கச்செய்து அவற்றுக்கு இடையில் தொடர்பை தாபித்தல்

- மிகப் பொருத்தமான ஆராய்ச்சி தரவுகளினதும் மற்றும் தகவல்களினதும் அடிப்படையில் பாதுகாப்பு ஒதுக்க பிரதேசங்களை இனங்கண்டு, அவற்றை வகைப்படுத்தி, முகாமை செய்வதன் மூலம் அவற்றின் நிலைகளை இற்றைப்படுத்திப் பாதுகாத்தல்

- அழிந்து வரும் உயிரினங்களை பாதுகாப்பதற்கான பாதுகாப்புத் திட்டங்களை தயாரித்து அத்தகைய திட்டங்களை செயற்படுத்தல்

- அந்தந்தப் பாதுகாக்கப்பட்ட பகுதிகளுக்குள் உள்ள சுற்றாடல் முறமைகளை பாதுகாக்கும் போது சுற்றாடல்நேய-சுற்றுலா நடவடிக்கைகளுக்காக காணப்படுகின்ற வாய்ப்புகளைப் பயன்படுத்துவதை எளிதாக்குதல்

- நாட்டில் வனசீவராசி வளங்களை சட்டவிரோதமாகப் பயன்படுத்துவதைக் குறைக்கும் வகையில் வனவிலங்கு மற்றும் தாவர பாதுகாப்பு ஒழுங்குவிதிகளையும் மற்றும் ஏனைய விதிமுறைகளையும் அமுல்படுத்துதல்

- இலங்கையில் வனசீவராசி வளங்களின் முகாமைத்துவத்திற்கான விஞ்ஞான அறிவியல் ஆராய்ச்சிகளை ஊக்குவித்தல்

- பயிற்சி, ஊக்கம் மற்றும் உந்துதல் ஆகியவற்றின் மூலம் வனசீவராசிகள் பாதுகாப்புத் திணைக்களத்தின் ஊழியர்களின் திறனை மேம்படுத்துதல்

- கல்வி மற்றும் விழிப்புணர்வு நிகழ்ச்சித் திட்டங்களின் மூலம் பாதுகாப்பில் பொதுமக்களின் பங்களிப்பை அதிகரித்தல்

- பாதுகாப்பு பிரதேசங்களை சுற்றி வசிக்கும் மக்கள் பாதுகாப்பு பகுதிகளில் தங்கியிருக்கும் நிலையை குறைப்பதன் மூலம், அந்த மக்களின் சமூக-பொருளாதார நிலைமைகளை மேம்படுத்தி பாதுகாப்பிற்கு அவர்களின் பங்களிப்பை அதிகரித்தல்

1.3 திணைக்களத்தின் கீழ் காணப்படும் பிரதான பிரிவுகள், வனசீவராசிகள் பாதுகாப்புத் திணைக்களத்தின் பிராந்திய அலுவலகங்கள் மற்றும் அவற்றின் முக்கிய கரும பணிகள்

வனசீவராசிகள் பாதுகாப்புத் திணைக்களத்தின் தூரநோக்கினதும் மற்றும் செயற்பணியினதும் பிரகாரம் செயற்படும் பொருட்டு, தலைமை அலுவலக அளவில் 08 முக்கிய தொழில் நுட்பப் பிரிவுகளும், 12 பிராந்திய வனசீவராசி பிராந்திய அலுவலகங்களும் உள்ளன. இந்த பிரிவுகளால் மேற்கொள்ளப்படும் முக்கிய செயற்பாடுகள் மற்றும் பொறுப்புகள் கீழே விவரிக்கப்பட்டுள்ளன.

வெளிகல அலுவலகங்கள

அலுவலக பிரிவுகள;	**நிறுவப்பட்டுள்ள அலுவலக எண்ணிக்கை**
பிராந்திய அலுவலகங்கள;	13
பிராந்திய kplUf itj;jpa gphpT	08
மிருக வைத்தியசாலை	01
யானைகள் பராமரிப்பு நிலையம்- உடவளவ	01
யானைகள் தடுப்பு தளம்- உடவளவ	01
யானைகள் கட்டுப்பாட்டு பிரிவு	04
தேசிய புங்காஅலுவலகம்	17
சுயனெநபையடய வுசயனைபெ ஊநவெநச ரன்தெணிகள பயிற்சி நிலையம்	01
வனசீவராசிகள் வட்டார அலுவலகம்	74
வனசீவராசிகள் பீட்டு அலுவலகம்	85

1.3. தலைமை அலுவலக gphpTfs;

1.3.1 தலைமை அலுவலகம்

- திட்டமிடல் மற்றும் தகவல் தொடர்பாடல் தொழில் நுட்பப் பிரிவு
- இயற்கை வளங்கள் முகாமைத்துவப் பிரிவு
- சட்ட அமுலாக்கல் பிரிவு
- யானைகள் பாதுகாப்புப் பிரிவு
- ஆராய்ச்சி மற்றும் பயிற்சிப் பிரிவு
- சுற்றுலா சேவைகள் முகாமைத்துவ சுற்றாடல் சுற்றுலா மற்றும் விலங்குதொகை பிரிவு

- வனசீவராசிகள் சுகாதார முகாமைத்துவப் பிரிவு
- பொறியியல் பிரிவு
- மனித வளங்கள் அபிவிருத்திப் பிரிவு
- நிதிப் பிரிவு

1.3.2 கள அலுவலகங்கள்

- பிராந்திய அலுவலகம் - 13
- பிராந்திய கால்கடைகள் மருத்துவப் பிரிவு - 08
- மிருக வைத்தியசாலைகள் - 01
- உடவளவை யானைகள் இல்லம்
- உடவளவை யானைகள் சரணாலயம்
- யானைகள் பாதுகாப்புப் பிரிவு - 04
- தேசிய பூங்கா தலைமையகம் - 17
- இரந்தினிகல பயிற்சி நிலையம்
- வனசீவராசிகள் வனப் பாதுகாப்பு அலுவலகம் - 74
- வனசீவராசிகள் பாதுகாப்பு அலுவலகம் - 85

1.3.3 திட்டமிடல் மற்றும் தகவல் தொடர்பாடல் தொழில் நுட்பப் பிரிவு

- வனசீவராசிகள் பாதுகாப்புத் திணைக்களத்தின் வருடாந்த செயல் திட்டத்தை தயாரித்தல்
- விஷேட அபிவிருத்தி மற்றும் பாதுகாப்பு பணிகளுக்கான கருத் திட்ட முன்மொழிவுகளை தயாரித்தல்
- திணைக்களத்தின் மாதாந்த, காலாண்டு மற்றும் வருடாந்த அறிக்கைகளையும், ஆண்டு செயலாற்றுகை அறிக்கையையும் தயாரித்தல்
- திணைக்களத்தின் இணையத்தளமான www.dwc.gov.lk ஐ இற்றைப்படுத்தி பேணுதல்
- நாடளாவிய வானொலி தொடர்பு முறைமை மற்றும் உள்ளக தொலைபேசி வலையமைப்பு முறைமை ஆகியவற்றை பராமரித்தல், முகாமை செய்தல் மற்றும் மேம்படுத்தல்
- வனசீவராசிகள் பாதுகாப்புத் திணைக்களத்தின் நாடளாவிய கணினி வலையமைப்பை முகாமை செய்தல், பராமரித்தல் மற்றும் மேம்படுத்தல்
- தேசிய பூங்காக்களில் அனுமதி சீட்டுக்கள் வழங்குவதை கணினிமயமாக்குதல் மற்றும் GIS அலகை முகாமை செய்தல்

1.3.4 இயற்கை வளங்கள் முகாமைத்துவப் பிரிவு

- பாதுகாப்பு ஒதுக்கப் பிரதேசங்களுக்கான முகாமைத்துவ திட்டங்களை தயாரித்தல் மற்றும் திருத்தியமைத்தல்
- வளங்களின் பட்டியலை தயாரித்தல் மற்றும் அதனை இற்றைப்படுத்தல்
- பாதுகாப்பு ஒதுக்கப் பிரதேசங்களின் வலையமைப்பை பரிசீலித்தல், பிரகடனப்படுத்தல், எல்லைகளை அளவிடுதல் மற்றும் எல்லைகளை குறியிடுதல்
- வனசீவராசிகளின் வாழ்விடங்களின் முகாமைக்கான கொள்கைகளை தயாரித்தல் மற்றும் பின்னூட்டல் செய்தல்
- ஆக்கிரமித்து வளர்கின்ற தாவரங்களுக்கான விஷேட கட்டுப்பாட்டு நடவடிக்கைகளை செயற்படுத்தல்
- வனத் தீ படலங்களினதும் வனசீவராசிகளின் வாழ்விடங்களினதும் கட்டமைப்பை முகாமை செய்தல்
- சுற்றாடல் மாசடைவதை கட்டுப்படுத்தல், வனசீவராசிகளை விஷேடமாக பாதுகாக்கும் பாதுகாப்பு திட்டங்களை ஒருங்கிணைத்தல் மற்றும் கண்காணித்தல்
- பாதுகாப்பு ஒதுக்கப் பிரதேசங்களில் உத்தேச அபிவிருத்தி செயற்பாடுகளுக்கும் மற்றும் நாட்டின் அபிவிருத்தி கருத் திட்டங்களுக்கும் சுற்றாடல் சாத்தியவள ஆய்வுகளை நடத்துதல்

1.3.5 சட்ட அமுலாக்கல் பிரிவு

- வனவிலங்குகள் மற்றும் தாவரங்கள் பாதுகாப்பு கட்டளை சட்டத்தை நடைமுறைப்படுத்தல் மற்றும் துறை சார்ந்த களப் பணியாளர்களின் தொடர்புடைய கடமைகளுக்கு தேவையான ஆதரவை வழங்குதல் மற்றும் சட்டத்தின் கீழ் பதிவு செய்ய வேண்டிய பதிவுகளை பதிவு செய்தல் மற்றும் அனுமதிப் பத்திரங்களை வழங்கும் நடவடிக்கைகளை மேற்கொள்ளல்

- வனவிலங்குகள் மற்றும் தாவரங்கள் பாதுகாப்பு கட்டளை சட்டத்திற்கு தேவையான திருத்தங்களை மேற்கொண்டு, அதன் கீழ் விதிக்கப்படும் ஒழுங்குவிதிகளை தயாரித்தல்
- சட்டமா அதிபரின் திணைக்களம் மற்றும் சட்டத்தை அமுலாக்குவதுடன் தொடர்புடைய ஏனைய அரசாங்க நிறுவனங்கள் என்பவற்றுடன் ஒருங்கிணைந்து தொழிற்படுதல்
- CITES சமவாயத்தின் கீழ் அனுமதிப் பத்திரங்களை வழங்கல்

1.3.6 யானைகள் பாதுகாப்புப் பிரிவு

- யானைகள் பாதுகாப்பு தேசிய கொள்கைகளை செயற்படுத்தல், காட்டு யானைகள் பற்றிய தரவுகளையும் மற்றும் தகவல்களையும் சேகரித்து முகாமை செய்தல் மற்றும் இற்றைப் படுத்தல்
- காட்டு யானைகள் நுழைகின்ற பிரதேசங்களையும் அந்த நுழைவாயில் பகுதிகளையும் பாதுகாக்கும் வகையில் காட்டு யானைகள் பாதுகாப்பு பிரதேசங்களை தாபித்தல்
- காட்டு யானைகளினால் ஏற்படும் இழப்புகளுக்கு நஷ்டஈடுகளை வழங்குதல்
- மக்கள் வாழும் பகுதிகளுக்குள் காட்டு யானைகள் நுழையாமல் இருக்கும் வகையில் மின் வேலிகள், உயிரியல் ரீதியான பாதுகாப்பு முறைமைகள் மற்றும் ஏனைய நவீன தொழில் நுட்ப முறைமைகள் என்பவற்றின் ஊடாக பௌதீக ரீதியில் தடுக்கும் வசதிகளை தாபித்தல்
- காட்டு யானைகளை கட்டுப்படுத்தல், அதற்கு தேவையான பொருட்களை கொள்வனவு செய்தல்

1.3.7 ஆராய்ச்சி மற்றும் பயிற்சிகள் பிரிவு

- வனசீவராசிகள் திணைக்களத்தின் ஆராய்ச்சி மற்றும் பயிற்சி நிகழ்ச்சித் திட்டங்களை திட்டமிட்டு செயற்படுத்தல் மற்றும் பல வெளித் தரப்புகள் மேற்கொள்ளும் ஆராய்ச்சிகள் தொடர்பான அறிவுரைகளையும் மற்றும் அனுமதிகளையும் வழங்குதல்
- வனசீவராசிகள் திணைக்களத்தின் வெளிநாட்டுப் பயிற்சி மற்றும் மாநாட்டு நிகழ்ச்சித் திட்டங்கள் என்பவற்றுக்கு அலுவலர்களை அனுப்ப நடவடிக்கை எடுத்தல்
- பாடசாலை மாணவர்கள், அரசாங்க ஊழியர்கள் மற்றும் கிராமிய மக்கள் ஆகியோரை விழிப்பூட்டும் நிகழ்ச்சித் திட்டங்களையும் மற்றும் கண்காட்சி நிகழ்ச்சித் திட்டங்களையும் ஏற்பாடு செய்து நடத்துதல்
- தேசிய வனசீவராசிகள் பயிற்சி கேந்திர நிலையத்தின் செயற்பாடுகளை கண்காணித்து அந்த செயற்பாடுகளை நிருவகித்துச்செல்லல்
- திணைக்களத்தின் பிரசார மற்றும் ஊடக நிகழ்ச்சித் திட்டங்களை தயாரித்து அவற்றை செயற்படுத்தல்

1.3.8 சுற்றுலா சேவைகள் முகாமைத்துவ சுற்றாடல் சுற்றுலா மற்றும் விலங்குதொகை பிரிவு

- சுற்றுலா சேவைகள் சார்ந்த திட்டங்களையும் மற்றும் மதிப்பீடுகளையும் தயாரித்தல், புதிய சுற்றுலாப் பொதிகளை அறிமுகப்படுத்தல் மற்றும் சுற்றுலா சார்ந்த செயற்பாடுகளை பல்லினப்படுத்தல்
- சுற்றுலா சேவைகளை வழங்கல் மற்றும் சுற்றாடல் செயற்பாடுகளை ஊக்குவித்தல்
- பாதுகாப்பு ஒதுக்கப் பிரதேசங்களிலும் மற்றும் அவற்றை அண்மித்த பகுதிகளிலும் சுற்றுலா சேவைகள் தொடர்பு நிலையங்களை தாபித்தல்
- பாதுகாப்பு ஒதுக்கப் பிரதேசங்களின் அடிப்படையில் அந்தப் பகுதிகளில் வாழும் மக்கள் தங்கியிருக்கும் நிலையை குறைக்கும் முகமாக அந்த மக்களை பாதுகாப்பு ஒதுக்கப் பிரதேச முகாமைத்துவத்திற்கு பங்களிக்கச்செய்தல்
- கல்வி மற்றும் வியாபிப்பு நிகழ்ச்சித் திட்டங்களின் மூலம் பொது மக்களுக்கு பாதுகாப்பு பற்றி விழிப்பூட்டுதல்

1.3.9 வனசீவராசிகள் சுகாதார முகாமைத்துவப் பிரிவு

- வனசீவராசிகளின் சுகாதார நிலைமைகளையும் நோய் நிலைமைகளையும் பரிசீலித்து அதற்கான நடவடிக்கைகளை மேற்கொள்ளல்
- வனசீவராசிகளின் மிருக மருத்துவ பாதுகாப்பு தொடர்பாக பயனுள்ள மற்றும் விரைவான பதிலீட்டு நடவடிக்கைகளை மேற்கொள்ளல்
- வனசீவராசிகள் இறந்த பின் இறப்புக்கான காரணங்களை கண்டறிய பரிசோதனைகளை நடத்துதல்
- நலன்புரி சம்பந்தமான விடயங்களை கவனித்து தரமான முறையில் வளர்க்கவும் மற்றும் வன விலங்குகள் மக்களை தாக்கும் பிரச்சினைகளை கட்டுப்படுத்தவும் பங்களித்தல்

- வனசீவராசிகளின் புனர்வாழ்வு நிலையங்களையும் மற்றும் யானைகள் இங்லங்களையும் முகாமை செய்தல்
- வன விலங்குகள் மற்றும் தாவரங்கள் பாதுகாப்பு கட்டளை சட்டத்தின் சட்டஏற்பாடுகளுக்கு இணங்க தேவையான சான்றிதழ்களை வழங்குதல் மற்றும் தேவையான சந்தர்ப்பங்களில் நீதிமன்ற நடவடிக்கைகளுக்கு உதவுதல்

1.3.10 பொறியியல் பிரிவு

- பாதுகாப்பு ஒதுக்கப் பிரதேசங்களினுள் காணப்படும் பௌதீக வசதிகளை மேம்படுத்தல் மற்றும் கட்டிடங்கள் தொடர்பான திட்டங்களை செயற்படுத்தல்
- பாதுகாப்பு ஒதுக்கப் பிரதேசங்களினுள்ளும் அவற்றை அண்மித்த பகுதிகளினுள்ளும் வன சீவராசிகள் பாதுகாப்புத் திணைக்களத்திற்கு சொந்தமான கட்டிடங்களையும் மற்றும் நிர்மாணங்களையும் பராமரித்தல் மற்றும் வீதி முறைமைகளை நிர்மாணித்தல் மற்றும் அவற்றை பராமரித்தல்

1.3.11 மனித வளங்கள் அபிவிருத்திப் பிரிவு

- மனித வளத் திட்டங்களையும் மற்றும் பொது நிருவாகத் திட்டங்களையும் தயாரித்தல்
- பதவியணிக்கான ஊழியர்களை ஆட்சேர்த்துக் கொள்ளல், பதவியுயர்வுகளை வழங்குதல், பதவி வெற்றிடங்களை நிரப்ப நடவடிக்கை எடுத்தல்
- பதவியணியின் அலுவலர்களை இடமாற்றம் செய்தல், ஒழுக்காற்று சார் நடவடிக்கைகளை மேற்கொள்ளல், சேவையை நீடித்தல், ஓய்வுபெறச்செய்தல், ஓய்வூதிய சம்பளங்கள் மற்றும் விதவைகள் மற்றும் அநாதைகள் நிதியம் சம்பந்தமான நடவடிக்கைகளை மேற்கொள்ளல்
- ஊழியர்களின் செயலாற்றுகை சார் விடயங்களை கையாளுதல், சம்பள படியேற்றங்களை செலுத்தல், திடீர் விபத்துக்களின் போது நஷ்டஈட்டுக் கொடுப்பனவுகளை செலுத்தல்
- போக்குவரத்து விடயங்களை கண்காணித்தல் மற்றும் கள கட்டிடங்களை நிர்மாணித்தல் மற்றும் அவற்றை பழுதுபார்த்தல்

1.3.12 நிதிப் பிரிவு

- திணைக்களத்தின் வருமான மற்றும் செலவின தலைப்புகளினதும் மற்றும் வனசீவராசிகள் பாதுகாப்பு நிதியத்தினதும் மதிப்பீடுகளை தயாரித்தல்
- பொதுத் திறைசேரியிலிருந்து வசக்கட்டுநிதிகளை பெற்றுக் கொள்ளல் மற்றும் பிராந்திய அலுவலகங்களுக்கு பெற்றுக்கொடுத்தல், பிராந்திய அலுவலகங்களின் வசக்கட்டுநிதிகளை மீளளித்தல், சகல கிடைப்பனவுகளையும் கொடுப்பனவுகளையும் கணக்கீடு செய்வதற்கு அரசாங்க நிதித் திணைக்களத்திற்கான மாதாந்த அறிக்கைகளை தயாரித்தல் மற்றும் மாதாந்த அறிக்கையிடுகைகளையும் மாதாந்த நிதிக் கூற்றுக்களையும் திறைசேரியின் கணனி அச்சீட்டுப் பதிவுகளுடன் ஒத்தீட்டுப் பார்த்தல்
- வருடாந்த வருமானக் கூற்றுக்களையும், செலவினக் கூற்றுக்களையும், வனசீவராசிகள் பாதுகாப்பு நிதியத்தின் கணக்குகளையும், அரசாங்க ஊழியர்கள் முற்பண பீ கணக்கையும் மற்றும் பொது வைப்புகளுக்கான கணக்குகளையும் தயாரித்து கணக்காய்வாளர் நாயகம் அவர்களுக்கு சமர்ப்பித்தல்
- தலைமை அலுவலகத்தின் சகல கொள்வனவு செயற்பாடுகளையும் மற்றும் களஞ்சியசாலை செயற்பாடுகளையும் கண்காணித்தல் மற்றும் நிருவகித்தல்
- கணக்காய்வாளர் நாயகம் வெளியிடும் சகல கணக்காய்வு விசாரணைகளுக்கும் மற்றும் பொதுக் கணக்குகள் பற்றிய குழுவின் விசாரணைகளுக்கும் பதில் அளித்தல்

1.3.13. சர்வதேச பொருத்தனைகள்

- வன விலங்குகளினதும் தாவரங்களினதும் ஆபத்தான இனங்களின் சர்வதேச வணிகம் பற்றிய பொருத்தனை (CITES) - (CITES – Convention on International Trade in Endangered Species of Wild Fauna and Flora)
- சதுப்புநிலங்கள் பற்றிய பொருத்தனை (ரம்ஷார் பொருத்தனை) - (Convention on Wetlands / Ramsar Convention)
- வன விலங்குகளின் இடம்பெயரும் இனங்களை பாதுகாப்பது பற்றிய பொருத்தனை (CMS பொருத்தனை) - (Conventon on the Conservation of Migratory Species of Wild Animals / Bonn Convention)

1.4. நிறுவனக் கட்டமைப்பு

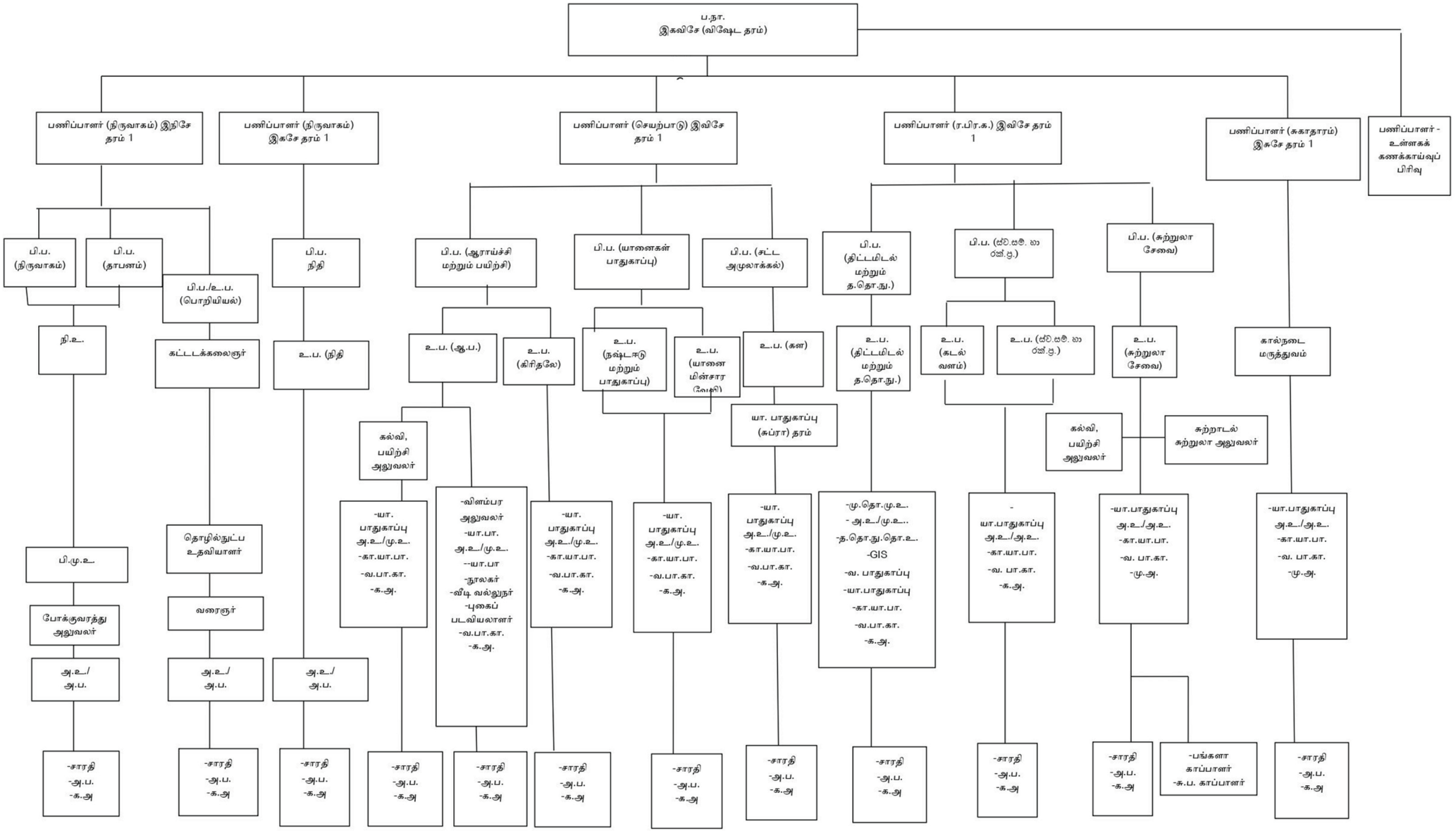

1.5 திணைக்களத்தின் கீழ் இயங்கும் நிதியங்கள்

வனசீவராசிகள் பாதுகாப்பு நிதியம் (வ.பா.நி.)
வன விலங்குகள் மற்றும் தாவரங்கள் பாதுகாப்பு கட்டளை சட்டத்தின் சட்டஏற்பாடுகள் பிரகாரம் இலங்கையினுள் வனசீவராசிகளை பாதுகாக்கும் செயற்பாடுகளின் நிமித்தம் உதவிகளை பெற்றுக் கொள்ளும் நோக்கில் 1967 ஆம் ஆண்டில் தாபிக்கப்பட்டுள்ள இந்த நிதியத்தின் குறிக்கோள்கள் பின்வருமாறு காணப்படும்.

- வனசீவராசிகளை பாதுகாப்பதற்கும் மற்றும் பராமரிப்பதற்கும் தேவையான மக்களின் பங்களிப்பையும் மற்றும் உதவியையும் அதிகரிக்கச்செய்தல்
- வனசீவராசிகளின் பாதுகாப்பு ஒதுக்கப் பிரதேசங்களை பரிபாலணம் செய்தல்
- வனசீவராசிகளை பாதுகாக்கும் முகமாக வழங்கப்படும் பங்களிப்பை மதிக்கும் பொருட்டு வனசீவராசிகள் பாதுகாப்பு உத்தியோகத்தர்களுக்கும், பொது மக்களுக்கும் சன்மானங்கள் மற்றும் ஏனைய பாராட்டு தொகைகள் என்பவற்றை வழங்குதல்
- வனசீவராசிகளுக்கு எதிராக புரியப்படும் குற்றங்கள் தொடர்பான தகவல்களை வழங்கும் நபர்களுக்கு பாராட்டுக் கொடுப்பனவுகளை வழங்குதல்

அத்தியாயம் 02

முன்னேற்றமும் மற்றும் தூரநோக்கும்

2.1 நிதி முன்னேற்றம் பற்றிய சுருக்க விபரம்

2.1.1 திரட்டு நிதியம்

செலவின வகுதி	2023 ஆம் ஆண்டிற்கான மதிப்பீட்டுத் தொகை (ரூ) மில்லியன்	2023.12.31 ஆம் திகதிக்கான செலவினம் (ரூ) மில்லியன்	நிதி முன்னேற்றம் (%)
மூலதன செலவினம்	260.00	215.45	82.87
மீண்டெழும் செலவினம்	2,103.00	2,029.54	96.51
மொத்தம்	2,363.00	2,244.99	95.01

2.1.2 வனசீவராசிகள் பாதுகாப்பு நிதியம்

செலவின வகுதி	2023 ஆம் ஆண்டிற்கான மதிப்பீட்டுத் தொகை (ரூ) மில்லியன்	2023.12.31 ஆம் திகதிக்கான செலவினம் (ரூ) மில்லியன்	நிதி முன்னேற்றம் (%)
மூலதன செலவினம்	574.97	574.89	99.98
மீண்டெழும் செலவினம்	2,099.72	2,098.89	99.96
மொத்தம்	2,674.69	2,673.78	99.96

2.2 முக்கிய அபிவிருத்தி நிகழ்ச்சித் திட்டங்களின் நிதி முன்னேற்றம் பற்றிய விபரங்கள்

2.2.1 திரட்டு நிதியம்

செலவினத் தலைப்பு இலக்கம்	நிகழ்ச்சித் திட்டம்	நிதியேற்பாடு (ரூ)	நிதி முன்னேற்றம்	
			(ரூ. மில்லியன்)	%
மூலதன சொத்துக்கள் மேம்பாடு மற்றும் புனர்நிர்மாணம்				
284-01-01-2001	கட்டிடங்களினதும் மற்றும் நிர்மாணங்களினதும் பழுதுபார்ப்பு	10.00	9.38	94
284-01-01-2002	இயந்திர உபகரணங்களின் பழுதுபார்ப்பு	2.00	1.98	99
284-01-01-2003	வாகனங்களின் பழுதுபார்ப்பு	10.00	9.87	99

மூலதன சொத்துக்கள் கொள்வனவு				
284-01-01-2105	காணி மற்றும் காணிகளை மேம்படுத்தல் (பாதுகாப்புப் பிரதேசங்களினுள் எல்லைக் கம்பங்களை நடுதல்)	6.00	3.65	61
284-01-01-2401	மனித வளங்களின் அபிவிருத்தி	7.00	7.00	100
284-01-01-2506	பாதுகாப்பு ஒதுக்கப் பிரதேசங்களின் உட்கட்டமைப்பு அபிவிருத்தி	5.00	3.49	69.8
284-01-01-08-2105	மின்சார வேலிகள் நிர்மாணம்	100.00	83.91	84
284-01-01-09-2506	பாதுகாப்பு ஒதுக்கப் பிரதேசங்களின் வாழ்விடங்கள் போஷித்தல்	80.00	67.64	85
284-01-01-10-2506	பாதுகாப்பு ஒதுக்கப் பிரதேசங்களின் வீதி முறைமை மேம்பாடு மற்றும் பராமரிப்பு	20.00	8.51	43
284-01-01-15	வில்பத்து தேசிய சரணாலயத்தை அண்மித்த பகுதி தாக்க வலய முகாமைத்துவ கருத் திட்டம் (GIZ)	20.00	20.00	100
	முழு மொத்தம்	**260.00**	**215.43**	**82.87**

2023.12.31 ஆம் திகதிக்கான விஷேட வரவுசெலவுத் திட்ட முன்மொழிவின் கீழ் உள்ள அபிவிருத்தி நிகழ்ச்சித் திட்டங்களின் நிதி முன்னேற்றம் - இல்லை.

2.2.2 வனசீவராசிகள் பாதுகாப்பு நிதிய நிகழ்ச்சித் திட்டங்கள் முன்னேற்ற சுருக்க விபரம்

செலவின தலைப்பு	விபரம்	மதிப்பீடு (ரூ.)	செலவு (ரூ.மி.)	நிதி முன்னேற்றம் (%)
மீண்டெழும் செலவினம்				
3000	தன்னார்வ வழிகாட்டல் கொடுப்பனவுகள்	95.00	94.97	100
3002	பிரயாண செலவுகள்	110.00	109.93	100
3003	எரிபொருள் செலவுகள்	163.38	163.37	100
3005	சன்மான கொடுப்பனவுகள் (நீதிமன்ற தண்டப் பணங்களிலிருந்து)	24.69	24.68	99
3006	யானை எரி செலவுகள்	5.16	5.15	100
3007	பொது மக்களுக்கு விலங்குகளினால் ஏற்படும் பாதிப்புகளுக்கான நஷ்டஈடுகள்	246.23	246.21	100
3008	யானை வெடிகளின் கொள்வனவு	301.46	301.45	100
3009	யானைகளை விரட்டுவதற்கான செலவுகள்	10.79	10.79	100
3010	விலங்குகளுக்கான தீனி	135.86	135.86	100
3011	சேவைக் கட்டணங்கள்	454.38	454.37	100
3012	வாகனங்களின் பழுதுபார்ப்பு	153.00	152.99	100
3013	மின்சார மற்றும் தண்ணீர் கட்டணங்கள்	40.05	40.03	100
3014	துப்பாக்கி அனுமதிப் பத்திரங்கள்	0.29	0.28	98
3016	வானொலி செய்தித் தொடர்புசாதனங்கள்	4.83	04.83	100
3017	பங்களாக்களில் உள்ள துணிகளை சுத்தம் செய்வதற்கான செலவுகள்	3.00	02.46	82
3018	சட்டத்தரணிகளுக்கான கட்டணங்கள்	0.47	00.47	100
3019	நானாவித செலவுகள்	82.23	82.22	100
3021	மருத்துவ விநியோகங்கள்	25.33	25.31	100
3022	தேசிய பூங்காக்களின் அலுவலக செலவுகள்	18.96	18.95	100
3023	ஊழியர்களுக்கான வைத்தியசாலை மற்றும் மருத்துவ கட்டணங்கள்	0.15	00.14	96
3024	ஊழியர்களின் உயிர் இழப்பு மற்றும் உடலியல் பாதிப்புகள் என்பவற்றுக்கான	3.70	03.69	100

	நஷ்டஈடுகள்			
3030	சுற்றுலா இல்லங்களினதும் மற்றும் பூங்காக்களினதும் பராமரிப்பு	18.55	18.53	100
3034	வெளிநாட்டுப் பயிற்சிகள்	8.53	08.53	100
3036	ஊக்குவிப்பு கொடுப்பனவுகள்	118.91	118.91	100
3037	நியம மாநாடுகள்	6.28	06.26	100
3045	பராமரிப்பு சேவை அறைக்கு தேவையான உபகரணங்கள்	00.00	-	0
3046	பராமரிப்பு சேவை உணவுக் கொடுப்பனவுகள்	48.43	48.42	100
3048	பராமரிப்புக்கு தேவையான உபகரணங்கள்	0.86	0.86	100
3051	கல்வி மற்றும் கருத் திட்ட விடயங்கள்	2.02	2.01	100
3055	உள்நாட்டுப் பயிற்சிகள்	17.23	17.23	100
	மொத்தம்	**2,099.72**	**2,098.89**	**99.96**

2.2.3 மூலதன செலவினம் பற்றிய சுருக்க விபரம்

தொடர் இலக்கம்	விபரம்	மதிப்பீடு (ரூ.) மில்லியன்	செலவு (ரூ) மில்லியன்	நிதி முன்னேற்றம் (%)
3015	அரிதாகி வருகின்ற வனசீவராசிகளை பாதுகாப்பதற்கான செலவுகள்	17.46	17.46	100
3020	இயந்திர உபகரணங்கள், கட்டிடங்கள் முதலியவற்றின் பராமரிப்பு	70.9	70.89	100
3028	பூங்காக்களில் சுற்றுலா பயணிகளினதும் விலங்குகளினதும் வசதிகள் மேம்பாடு	61.87	61.86	100
3029	வாகனங்கள் / இயந்திர உபகரணங்கள் / படகுகள் என்பவற்றின் கொள்வனவு	22.76	22.76	100
3039	தலைமை அலுவலகத்தின் பிரிவுகளினது வசதிகள் மேம்பாடு	0.71	0.7	100
3040	விலங்குத்தொகை குறைப்பு	6.95	6.93	100
3041	கடல் வாழ் சீவராசிகள் பாதுகாப்பு	6.76	6.76	100
3042	வாழ்விடங்களை செறிவூட்டும் நடவடிக்கைகள்	57.63	57.62	100
3044	மின்சார வேலிகளின் பராமரிப்பு	117.13	117.12	100
3049	மின்சார வேலிகளின் நிர்மாணம்	200.75	200.75	100
3050	அலுவலக உபகரணங்கள்	12.05	12.04	100
	மொத்தம்	**574.97**	**574.89**	**100**

2.3 திரட்டு நிதியத்தினதும் மற்றும் வனசீவராசிகள் பாதுகாப்பு நிதியத்தினதும் கீழ் செயற்படுத்திய அபிவிருத்திப் பணிகள் முன்னேற்ற விபரம்

நிகழ்ச்சித் திட்டம்	பிரதான செயலாற்றுகை சுட்டி	அலகு	2023 ஆம் ஆண்டு வெளியீடு	
			திரட்டு நிதியம்	வனசீவராசிகள் பாதுகாப்பு நிதியம்
வாழ்விடங்கள் போஷித்தல்	நிறுவப்பட்ட விளம்பரப் பலகைகள் மற்றும் பழுதுபார்க்கப்பட்ட விளம்பரப் பலகைகள்	எண்ணிக்கை	114	13
	தேசிய பூங்காக்களின் அளவைப் பணி (உத்தேச கலாவெவ தே.பூ. 72 கிமீ. சோமாவத்தி 11.32 கிமீ)	கி.மீ.	11.32	72
	நீர் மூலங்கள் மறுசீரமைப்பு - தப்போவ திகலிய குளம் -குமன - பளுகொட்டவெல/அலியாவெல -திவ்லான வில்லுவ (நீர் பள்ளத்தாக்கு) - யால -3 பஸ்கெம குளம்	எண்ணிக்கை	-	05
	ஆக்கிரமித்து வளரும் தாவரங்களை அகற்றல் -தப்போவ /புந்தல/உடவளவ -தப்போவ – ஹோர்ட்டென் தென்ன	ஹெக்டேயர்	46.52	21.66
	வீதியின் இரு ஓரங்களிலும் வளர்ந்துள்ள கீழ் தாவரங்களை அகற்றல் - குமன/வஸ்கமுவ/யால -1 -குமன/வில்பத்து/மாதுருஒயா லாஹுகல/வஸ்கமுவ/ கவுதுல்ல மின்னேரியா உடவளவ	ஹெக்டேயர்	446	102.9
	புல் நிலங்கள் முகாமைத்துவம் குமன/வில்பத்து/மாதுருஒயா லாஹுகல/வஸ்கமுவ/மின்னேரியா	ஹெக்டேயர்	258.27	30
கட்டிடங்கள் நிர்மாணம் மற்றும் பழுதுபார்ப்பு மற்றும் பராமரிப்பு	பழுதுபார்க்கப்பட்ட அலுவலக மற்றும் நிருவாக கட்டிடங்கள்	எண்ணிக்கை	03	22
	பழுதுபார்க்கப்பட்டு வருகின்ற நிருவாக கட்டிடங்கள்	எண்ணிக்கை	-	15
	பழுதுபார்க்கப்பட்ட காவலரண் அலுவலகங்கள்	எண்ணிக்கை	-	02
	பழுதுபார்க்கப்பட்ட சுற்றுலா இல்லங்கள்	எண்ணிக்கை	-	11
	பழுதுபார்க்கப்பட்ட உத்தியோகபூர்வ இல்லங்கள்	எண்ணிக்கை	05	05
	தாபிக்கப்பட்ட மின்சார விநியோகங்கள் மற்றும் PABX மின்சார வலையமைப்பு முறைமை	எண்ணிக்கை	-	03
	மின்சார மற்றும் நீர் முறைமைகளின் பராமரிப்பு பணிகள் (கொக்மொட்டே சுற்றுலா பங்களா, ரிட்டிகல பயிற்சி நிலையம், கல்கே நுவாயில், வில்பத்து தேசிய பூங்கா, அம்பாறை உதவிப் பணிப்பாளர் அலுவலகம்)	எண்ணிக்கை	-	05
	CCTV முறைமையின் பராமரிப்பு பணிகள் (தலைமை அலுவலகம்)	எண்ணிக்கை	-	01
	துப்புரவேற்பாட்டு வசதிகள் மேம்படுத்தப்பட்ட அலுவலகங்கள்	எண்ணிக்கை	01	10

	துப்புரவேற்பாட்டு வசதிகள் மேம்படுத்தப்பட்ட சுற்றுலா இல்லங்கள்	எண்ணிக்கை	01	01
வீதிகள் பழுதுபார்ப்பு	பழுதுபார்க்கப்பட்ட வீதிகளின் தூரம் (வில்பத்து தே.பு./வராஹேன பஸ்கெம)	கி.மீ.	13	03
	பழுதுபார்க்கப்பட்ட நடை பாலங்கள்	எண்ணிக்கை	-	02
பாதுகாப்பு ஒதுக்கப் பிரதேசங்களின் உட்கட்டமைப்பு அபிவிருத்தி	நீர் மூளங்கள் மறுசீரமைப்பு மற்றும் புதிய நிர்மாணங்கள் (வில்பத்து, தப்போவ, யால, மாதுருஓயா, கிரிதல, திம்பிரியமங்கட)	எண்ணிக்கை	-	02
	மழைநீர் சேமிப்பு டாங்கிகள் மற்றும் நீர் விநியோக வசதிகள் (பனிஜ்ஜாஓயா, கல்கொட்டு கந்த, தும்முல்ல, கிரிதல, ஹிக்கடுவ)	எண்ணிக்கை	04	02
	குழாய்க்கிணறுகள் நிர்மாணம் (கறுவெலகஸ்வெவ)	எண்ணிக்கை	01	-
	மேம்படுத்தப்பட்ட மின்சார விநியோக முறைமைகள் (ரிட்டிகல, மெனிக்சொரவ்வ, திம்பிரியமங்கட, உடவளவை, கிரிதலே, ஹிக்கடுவ)	எண்ணிக்கை	-	07
வாகனங்கள், இயந்திர உபகரணங்கள் மற்றும் படகுகள் என்பவற்றின் கொள்வனவு	கள அலுவலகங்களுக்கு துப்பாக்கிகளை அடுக்கி வைப்பதற்கான அலுமாரிகளின் கொள்வனவு	எண்ணிக்கை	-	15
	குளிரூட்டிகள் விநியோகம் - பழைய துறைமுக சுற்றுலா இல்லம்	எண்ணிக்கை	-	01
	கணனி சர்வர் இயந்திரத்திற்குத் தேவையான பாகங்கள் விநியோகம் - தலைமை அலுவலகம்	எண்ணிக்கை	-	01
	கள அலுவலகங்களிலும் மற்றும் பங்களாக்களிலும் பராமரிப்புப் பணிகளுக்குத் தேவையான மின் உபகரணங்கள், ரேடியோ தகவல் தொடர்பு முறைமை பராமரிப்பு உபகரணங்கள் விநியோகம்	உதிரிப் பாகப் பொதிகளின் எண்ணிக்கை	-	03
கடல் வாழ் சீவராசிகள் பாதுகாப்பு	பொது கண்காட்சி மாதிரிகள் தயாரித்தல் (குறுகிய ஃபின்ட் பைலட் திமிங்கலத்தின் மாதிரி - கல்பிட்டி தள பாதுகாப்பு அலுவலகம்)	எண்ணிக்கை	-	1
	கடல் பாதுகாப்பில் ஏற்படும் மோதல் முகாமைத்துவத்திற்கான விழிப்புணர்வு நிகழ்ச்சிகளை நடத்துதல் - தெற்கு, திருகோணமலை, வவுனியா பிராந்தியம்	எண்ணிக்கை	-	7
	திணைக்களத்தின் 28 அதிகாரிகளுக்கு நீச்சல் மற்றும் உயிர்காக்கும் பயிற்சி	எண்ணிக்கை	-	1
	தொடங்கொட ஆமைகள் பாதுகாப்பு நிலையத்தில் உள்ள துரா இல்ல கட்டிடத்தை பழுது பார்த்தல் மற்றும் மீள அமைத்தல்	எண்ணிக்கை	-	1
	UCPP உடன் "கடல் பாதுகாப்பு ஒதுக்கப் பகுதியின் சிறந்த நடைமுறைகள்" பற்றிய வேலையரங்கு	எண்ணிக்கை	-	1
	தொடங்கொட ஆமைகள் பாதுகாப்பு நிலையத்தின்	எண்ணிக்கை	-	1

	கொள்கலன் அலுவலகத்தை பழுதுபார்த்தல் மற்றும் நவீனப்படுத்துதல்			
	ஹிக்கடுவ தேசிய பூங்காவில் மிதவை வசதிகளை மீண்டும் நிலைநிறுத்துதல்	எண்ணிக்கை	-	1
	தென் வலயம் - ஆமை வளர்ப்பு அலகு நிர்மாணம்	எண்ணிக்கை	-	1
	தற்காலிக ஆமை வளர்ப்பு அலகு நிர்மாணம் - மேற்கு வலயம்	எண்ணிக்கை	-	1
	வேவ் ரைடர் கப்பலுக்கான சேவை	எண்ணிக்கை	-	1
அரிதாகி வருகின்ற வனசீவராசிகளின் பாதுகாப்பு	எக்ஸ்ரே இயந்திரத்திற்கான பாதுகாப்பு ஆடைப் பொதிகள் மற்றும் உபகரணங்கள் கொள்வனவு	எண்ணிக்கை	-	2
	அறுவை சிகிச்சை கருவிகள் மற்றும் பிரேத பரிசோதனை கருவிகள் ஆகியவற்றை தொகையாக கொள்வனவு செய்தல்	எண்ணிக்கை	-	9
	குரங்குகள் பெருவதை கட்டுப்படுத்துவதற்கான கருத்தடை திட்டங்கள்	எண்ணிக்கை	-	2
	ஆக்ஸிஜன் விநியோகம் மற்றும் துணை முறைமைகளின் கொள்வனவு	எண்ணிக்கை	-	2
	பராமரிப்பு உபகரணங்கள் கெர்ள்வனவு (உபகரண கருவிகள்)	எண்ணிக்கை	-	1
	கூண்டுகளின் கூரைகளை அமைத்தல்	எண்ணிக்கை	-	2
	இடம்பெயர்ந்த மற்றும் காயமடைந்த சிறிய விலங்குகளைப் பிடிக்க தானியங்கி பொறிகளைத் தயாரித்தல்	எண்ணிக்கை	-	58
	03 வெப்ப கதிர் விளக்குகள் கொள்வனவு - அத்திடிய வனவிலங்கு தடுப்பு நிலையம்	எண்ணிக்கை	-	03
	அல்ட்ராசவுண்ட் ஸ்கேன் இயந்திரம் கொள்வனவு	எண்ணிக்கை	-	01
	மயக்க மருந்து கருவி கொள்வனவு	எண்ணிக்கை	-	01
	மருந்துகளை களஞ்சியப்படுத்துவதற்கான குளிர்சாதன பெட்டிகள் கொள்வனவு - அத்திடிய வனவிலங்கு தடுப்பு நிலையம்	எண்ணிக்கை	-	01
	வன விலங்குகளை கொண்டு செல்வதற்கு 05 மரக் கூண்டுகள் தயாரித்தல் - பண்டெளலகம வனவிலங்கு சுகாதார முகாமைத்துவ நிலையம்	எண்ணிக்கை	-	05
	மான் / மரை போன்ற விலங்குகளை எடுத்துச்செல்வதற்கு போக்குவரத்துக்கு ஏற்ற கூண்டுகளை அமைத்தல்	எண்ணிக்கை	-	06
	கன்னிக் கெமரா முறைமையைப் புதுப்பிக்கத் தேவையான பொருட்கள் (பற்றறி, பாதுகாப்பு அட்டை, மெமரி அட்டை)	எண்ணிக்கை	-	96
	புதிய திறந்தவெளி வனவிலங்கு புனர்வாழ்வுப் பிரிவு - யானைகள்	எண்ணிக்கை	-	01

	தங்குமிடம்			
	கூண்டுகளில் வசிக்கும் விலங்குகளின் கால்நடை உணவு அலகுக்கு தேவையான எரிவாயு சிலிண்டர் மற்றும் அடுப்பு ஆகியவற்றின் கொள்வனவு	எண்ணிக்கை	-	02
அலுவலக உபகரணங்கள் கொள்வனவு	கணனி இயந்திரங்கள்	எண்ணிக்கை	-	10
	UPS	எண்ணிக்கை	-	30
	மடி கணனி	எண்ணிக்கை	-	03
	அச்சீட்டு இயந்திரங்கள்	எண்ணிக்கை	-	10
	கடினத்தட்டுக்கள்	எண்ணிக்கை	-	05
	காசு எண்ணியிந்திரங்கள்	எண்ணிக்கை	-	05
	பெட்டிவடிவ மின்விசிறி	எண்ணிக்கை	-	03
	தொலைக்காட்சிப்பெட்டி	எண்ணிக்கை	-	01
	கிரிதலே வனவிலங்கு பயிற்சி நிலையத்தின் கல்விக் கட்டிடத்திற்கான தளபாடங்கள் திட்டம்	எண்ணிக்கை	-	01
	தலைமை அலுவலக தகவல் தொடர்பு பிரிவுக்கான தளபாடங்கள் மற்றும் ஓட்டுநர் அறை மற்றும் உணவு விடுதிகள் ஆகியவற்றுக்கான உபகரணங்கள் கொள்வனவு	எண்ணிக்கை	-	23
விலங்குத்தொகை குறைப்பு	ஹொர்தொன்தன்ன தேசிய பூங்கா (ஓஹியா, பட்டிபொல) மற்றும் வஸ்கமுவ தேசிய பூங்கா தொடர்பான விலங்குகள் கட்டுப்பாட்டுத் திட்டங்கள்	எண்ணிக்கை	-	3
	சிவனொலிபாத மலை மற்றும் யால தேசிய பூங்காவின் வலய இலக்கம் (02) இல் சிரமதான நிகழ்ச்சித் திட்டங்கள்	எண்ணிக்கை	-	8
	புத்தளம் வனவிலங்கு வலயத்தில் உள்ள தேவையுடைய பாடசாலை மாணவர்களுக்கு பாடசாலை உபகரணங்களை வழங்குதல்	எண்ணிக்கை	-	50
	ஜப்பானிய ஜபரா மைய கைவினை பற்றிய வேலையரங்ககள்	எண்ணிக்கை	-	03
	யானை மனித மோதல்களை சமாளிக்கும் பொருட்டு திக்கோட்டைக்கும் மற்றும் பில்லுமலைக்கும் சூரிய மின் விளக்குகளை வழங்குதல்	எண்ணிக்கை	-	30

2.3.1 மின்சார வேலிகளை அமைத்தல்

2023.12.31 ஆம் திகதிற்கான முன்னேற்றம் பற்றிய விபரம்

வனசீவராசிகள் வலயம்	மாவட்டம்	மின்சார வேலியின் பெயர்	மின்சார வேலியின் நீளம் (கி.மீ.)	நிர்மாணித்து நிறைவு செய்யப்பட்டுள்ள மின்சார வேலிகளின் நீளம் (கி.மி.)	இது வரை செலுத்தப் பட்டுள்ள தொகை (மில்லியன் ரூபா)
கிழக்கு	மட்டக்களப்பு	தொனித்தமடு	3	3	0.72
		ஊத்துச்சேனி	5	5	1.29
		பெரியவெளி ஈச்சையடி	2	2	0.60
		பெரியவெளி 6 ஆம் மைல் கணு	1	1	0.35
		பெரியவெளி மடுப்பிட்டித் தோட்டம்	1	1	0.33
		கோராவலி வட்டுவான்	1	1	0.33
		உன்னச்சிச்சி மதுரவாச்சி	1	1	0.31
		பூநகரி மேற்கு சலபச்சேனி	2	2	0.63
		பூநகரி கிழக்கு சிங்கப்புர	5	5	1.28
	அம்பாறை	கழுகல்ஒயா	18.4	18.4	6.50
		கிவுலேவத்த	5	5	1.44
மத்திய	கண்டி	விக்டோரியா வேகல	11	11	2.43
		கடன்ஹேன நவதில்லிவெடியாவ	11	11	2.65
	பதுளை	அரலுபிட்டிய தெஹிகம	13.5	10.4	1.30
திருகோணமலை	திருகோணமலை	மதவாச்சி பக்மீகஹவெவ	16	13.8	1.36
		நா உல்பத்த	2.7	2.5	0.26
		மைலவெவ	3.5	4.1	0.43
		ரங்கிரி உல்பத்த	1.8	1.8	0.20
		தல்கஸ்வெவ	2.5	2.5	0.30
		மொரகம	2	2	0.22
		ஒட்டச்சிக்குளம்	2	1.6	0.22
		எத்தாபெந்திவெவ	8.1	8.1	1.64
		கித்துல் உத்துவ கிராமத்தை சுற்றி	6.5	4.6	0.47
அனுராதபுரம்	அனுராதபுரம்	கிரல்பெட்டியாவ - ஓயாமடு	15	15	3.18
		கிவுலேகட வன்னம்குளம்	104	6	2.02
		நல்லமுதாவ - சங்கட்டவெவ	16	12	5.46
		வேலகன்உல்பத்த கிவுலேகட	61	20	9.36
வவுனியா	வவுனியா	நீலியாமோட்டே	6.5	6.5	1.45
		சேமமடு	9.2	9.148	0.60
அனுராதபுரம்	அனுராதபுரம்	அருணகம - தங்கொல்ல	23	9	2.37
		கிரேவல்கந்த	7.5	5.351	1.35
		கல்குளம் பலயாவெவ	14.5	9.6	2.67
வவுனியா	வவுனியா	நீலியாமோட்டே	6.5	6.5	1.45
		சேமடு	9.2	9.148	0.60
	அனுராதபுரம்	அருணகம - தங்கொல்ல	23	9	2.37
		கிரேவல்கந்த	7.5	5.351	1.35

		கல்குளம் பலயாவெவ	14.5	9.6	2.67
தெற்கு	இரத்தினபுரி	ஹந்தகிரிய ஹெம்பிலியபான கபொல்ல வரை	5	4.1	1.22
	அம்பாந்தோட்டை	கொஹலங்கலவிலிருந்து சீனுக்கல் வரையான புதிய தொங்கு மின்சார வேலி	6	3	0.85
ஊவா	மொனராகலை	5 ஆம் மைல் கணு முதல் 7 ஆம் மைல் கணு வரையான முதலாவது மின்சார வேலி	5	5	0.70
		முல்லேகம தும்பந்துராவ	18	11.4	1.46
குருநாகல்	குருநாகல்	மீ ஓயா - பயிரிக்குளம்	16	5.5	0.55
மொத்தம்				**239.399**	**58.64**

2.3.2 யானை மனித மோதல்களைக் குறைத்தல்

வனசீவராசிகள் பாதுகாப்புத் திணைக்களம் தற்போது 5390 கிலோமீற்றர் நீளமான மின்சார வேலியை பராமரித்து வருகின்றது. அதன் பராமரிப்புக்காக 3270 சிவில் காவலர்கள் நியமிக்கப்பட்டுள்ளனர் மற்றும் காட்டு யானைகளை விரட்ட 672 சிவில் பாதுகாப்பு உத்தியோகத்தர்களும் நியமிக்கப்பட்டுள்ளனர்.

விடயம்	பிரதான செயலாற்றுகை சுட்டி	அலகு	2023 ஆம் ஆண்டு வெளியீடு	
			திரட்டு நிதியம்	**வனசீவராசிகள் பாதுகாப்பு நிதியம்**
யானை மனித மோதல்களைக் குறைத்தல்	மின்சார வேலிகளின் நிர்மாணம்	கி.மீ.	-	239.4
	மின்சார வேலிகளுக்கான உபகரணங்கள் கொள்வனவு	Rj tPjk; %	100	-
	மின்சார வேலிகளுக்காக பாதுகாப்பு கூடாரங்களின் நிர்மாணம்	எண்ணிக்கை		9
	கொள்வனவு செய்த யானை வெடிகளின் எண்ணிக்கை	எண்ணிக்கை		1,483,684

2023 ஆம் ஆண்டில், காட்டு யானை-மனித மோதலைக் குறைக்கும் பொருட்டு காட்டு யானை அச்சுறுத்தல் உள்ள பகுதிகளில் யானை வெடிகள் கொள்வனவு செய்யப்பட்டு விநியோகிக்கப்பட்டன.

யானை வெடி வகை	**எண்ணிக்கை**	**செலவு (மில்லியன் ரூபா)**
வெடி (பெரியது)	342,500	71.92
வெடி (சிறியது)	749,434	142.39
ஒளிரும் சுருள்வெடி	391,750	103.81
மொத்தம்	**1,483,684**	**318.13**

2023 ஆம் ஆண்டு யானை வெடிகள் பகிர்ந்தளிப்பு பற்றிய விபரம்

வனசீவராசி வலயம்	**எண்ணிக்கை**			
	அதிரும் வெடி (பெரியது)	**அதிரும் வெடி (சிறியது)**	**ஒளிரும் வெடி**	**மொத்தம்**
பொலன்னறுவை	34,460	97,905	50,495	182,860
அனுராதபுரம்	54,640	81,965	52,585	189,190
வடமேற்கு	39,240	86,475	45,284	170,999
கிழக்கு	43,235	100,428	56,925	200,588
தெற்கு	38,620	74,956	40,170	153,746
மத்திய	33,600	55,415	32,011	121,026

ஊவா	29,340	67,495	26,010	122,845
புத்தளம்	20,975	71,335	30,540	122,850
வவுனியா	13,945	22,020	15,750	51,715
திருகோணமலை	23,965	73,485	33,300	130,750
கிளிநொச்சி	10,480	17,955	8,680	37,115
மொத்தம்	**342,500**	**749,434**	**391,750**	**1,483,684**

2.3.3 காட்டு யானைகளினால் ஏற்படும் சேதங்களுக்கான நஷ்டஈட்டுக் கொடுப்பனவுகள்

நாடளாவிய ரீதியில் காட்டு யானை தாக்குதலினால் பாதிக்கப்பட்ட மக்களுக்கு மாவட்ட செயலாளர்கள் ஊடாக காட்டு யானை சேதத்திற்கான நட்டஈடு வழங்கப்பட்டு வருகின்றது. 2023.21.31 ஆம் திகதிற்கு வழங்கப்பட்ட நஷ்டஈட்டுத் தொகை பற்றிய விபரம் பின்வருமாறு.

மாவட்ட நஷ்டஈட்டுக் கொடுப்பனவு குழுக்களின் முன்னேற்றம் (2023.12.31 ஆம் திகதிற்கு)

மாவட்டம்	மரணம்		உடல் பாதிப்பு		சொத்துக்கள் சேதம்		நஷ்டஈடு நிமித்தம் செலுத்தப் பட்டுள்ள மொத்தத் தொகை (மில்லியன் ரூபா)
	நஷ்டஈடு வழங்கப் பட்டுள்ள சம்பவங்களின் எண்ணிக்கை	செலுத்தப்பட்ட தொகை (மில்லியன் ரூபா)	நஷ்டஈடு வழங்கப் பட்டுள்ள சம்பவங்களின் எண்ணிக்கை	செலுத்தப்பட்ட தொகை (மில்லியன் ரூபா)	நஷ்டஈடு வழங்கப் பட்டுள்ள சம்பவங்களின் எண்ணிக்கை	செலுத்தப்பட்ட தொகை (மில்லியன் ரூபா)	
அனுராதபுரம்	43	36.10	60	6.65	716	35.40	78.15
பொலன்னறுவை	29	17.70	19	1.88	730	40.48	60.07
மாத்தளை	9	2.79	12	0.77	43	3.53	7.08
குருநாகல்	15	13.10	28	4.13	285	11.27	28.50
கண்டி	0	0.00	3	0.25	100	4.47	4.71
திருகோணமலை	11	11.30	11	1.68	176	10.20	23.19
மட்டக்களப்பு	15	21.50	44	4.35	230	14.50	40.35
அம்பாறை	22	23.30	25	1.65	612	35.93	60.84
அம்பாந்தோட்டை	13	9.10	13	1.01	86	3.25	13.36
மொனராகலை	10	5.00	6	0.39	84	5.13	10.49
புத்தளம்	7	6.00	10	0.21	79	4.62	10.82
கிளிநொச்சி	0	0.00	0	0	0	-	0.00
முல்லைத்தீவு	0	0	0	0.00	4	0.24	0.24
வவுனியா	0	0.00	1	0.06	9	1.00	1.06
மாத்தறை	2	2.00	0	0.00	0	-	2.00
நுவரெலியா	0	0.00	0	0	0	-	0.00
இரத்தினபுரி	1	1.00	0	0.00	3	0.05	1.05
மன்னார்	1	1.00	3	0.16	5	0.19	1.36
களுத்துறை	1	1.00	0	0.00	0	-	1.00
பதுளை	6	3.60	4	0.15	267	16.99	20.74
மொத்தம்	**185**	**154.49**	**239**	**23.34**	**3429**	**187.25**	**365.01**

க.வே. கடந்த வருடத்துடன் தொடர்புடைய மட்டக்களப்பு, அம்பாறை, திருகோணமலை மற்றும் அம்பாந்தோட்டை ஆகிய மாவட்ட நஷ்டஈட்டுக் குழுக்களால் அங்கீகரிக்கப்பட்ட நஷ்டஈட்டு விண்ணப்பங்களுக்கான கொடுப்பனவுகள் இந்த வருடம் வழங்கப்பட்டுள்ளன. அத்துடன் முதலை தாக்குதலுக்கு இலக்காகி உயிரிழந்த இருவருக்கு மாத்தறை மாவட்ட நஷ்டஈட்டுக் குழு நஷ்டஈட்டை வழங்கியுள்ளது.

2.3.4 அரிதாகி வரும் ஆபத்துக்குள்ளாகிய விலங்குகள் மற்றும் தாவரங்களின் சர்வதேச வர்த்தகத்திற்கான சர்வதேச மாநாட்டின் கீழும் மற்றும் விலங்கினங்கள் மற்றும் தாவரங்கள் பாதுகாப்பு சட்டத்தின் கீழும் அனுமதிப் பத்திரங்களை வழங்குதல்

அரிதாகி வரும் ஆபத்துக்குள்ளாகிய விலங்குகள் மற்றும் தாவரங்களின் சர்வதேச வர்த்தகத்திற்கான சர்வதேச மாநாட்டின் (CITES -The Convention on International Trade in Endangered Species of Wild Fauna and Flora) கீழ் 1322 அனுமதிப் பத்திரங்களும் விலங்கினங்கள் மற்றும் தாவரங்கள் பாதுகாப்பு சட்டத்தின் (Fauna and Flora Protection Ordinance) கீழ் 143 அனுமதிப் பத்திரங்களும் வழங்கப்பட்டுள்ளன. அதன் மூலம் மொத்தம் 2.30 மில்லியன் ரூபா வருமானம் ஈட்டப்பட்டுள்ளது.

2.3.5 சட்ட அமுலாக்கல் கள உத்தியோகத்தர்களுக்கு மிகையூதியங்களை வழங்குதல்

வனவிலங்குகளுக்கு எதிரான குற்றங்கள் தொடர்பாக 2023 ஆம் ஆண்டில் திணைக்களத்தின் அதிகாரிகள் நடத்திய சோதனையின் பின்னர் 2053 வழக்குகள் தாக்கல் செய்யப்பட்டுள்ளன. சோதனை நடவடிக்கைகளுக்கு பங்களித்த உத்தியோகத்தர்களுக்கு மிகையூதியமாக வனவிலங்குகள் மற்றும் தாவரங்கள் பாதுகாப்பு கட்டளை சட்டத்தின் கீழ் சட்டத்தை அமுலாக்கி அபராதமாக அறவிடப்பட்டு வனவிலங்கு பாதுகாப்பு நிதியத்திற்கு வரவு வைக்கப்பட்டிருந்த 91.6 மில்லியன் ரூபா வருமானத்தில் இருந்து 25.2 மில்லியன் ரூபா வழங்கப்பட்டுள்ளது.

2.3.6 2023.12.31 ஆம் திகதிற்கு சுற்றுலாப் பயணிகளின் வருகை பற்றிய விபரங்கள்

தேசிய பூங்காக்கள்	சுற்றுலாப் பயணிகளின் வருகை		
	உள்நாட்டு	வெளிநாட்டு	மொத்தம்
யால	251,865	214,572	466,437
ஹோர்ட்டன்தென்ன சமவெளி	214,756	30,950	245,706
உடவளவை	98,561	89,827	188,388
வஸ்கமுவ	9,014	1,347	10,361
மின்னேரியா	40,894	21,170	62,064
புந்தள	5,587	4,131	9,718
ஹொரகொல்ல	11,011	19	11,030
கவுதுல்ல	45,564	49,059	94,623
கல் ஓயா	9,538	4,281	13,819
குமண	21,263	7,267	28,530
அங்கமெடில்ல	1,031	2	1,033
கெல்வெஸ்லேன்ட்	14,850	341	15,191
வில்பத்து	49,113	24,970	74,083

மாதுரு ஓயா	1,624	315	1,939
லாஹுகல	437	40	477
புறாத்தீவு	53,992	9,384	63,376
ஹிக்கடுவ	31,062	1,385	32,447
உடவளவை யானை இல்லம்	112,080	61,596	173,676
கலாவெவ	766	121	887
மிரிஸ்ஸ	16,059	60,900	76,959
வெலிபற சரணாலயம்	8,135	1,922	10,057
கிரித்தலே	8,610	104	8,714
மொத்தம்	**1,005,817**	**583,703**	**1,589,520**

2.3.7 2023.12.31 ஆம் திகதிற்கு சுற்றுலா வருமானம் பற்றிய விபரங்கள்

தேசிய பூங்காக்கள்	**வருமானம் (மில்லியன் ரூபா)**
யால	2,503.53
ஹோர்ட்டன்தென்ன சமவெளி	403.24
உடவளவை	997.21
வஸ்கமுவ	14.57
மின்னேரியா	228.82
புந்தள	25.87
ஹொரகொல்ல	00.53
கவுதுல்ல	519.43
கல் ஓயா	27.69
குமண	51.10
அங்கமெடில்ல	00.64
கெல்வெஸ்லேன்ட்	02.43
வில்பத்து	302.28
மாதுரு ஓயா	02.22
லாஹுகல	01.31
புறாத்தீவு	132.79
ஹிக்கடுவ	09.25
உடவளவை யானை இல்லம்	120.71
கலாவெவ	00.55
மிரிஸ்ஸ	372.10
வெலிபற சரணாலயம்	05.96
கிரித்தலே	00.47
மொத்தம்	**5,723.34**

2.4 2023 ஆம் ஆண்டில் திணைக்களம் வழங்கிய விஷேட சேவைகள்

- **சதுப்புநில தினத்திற்கான பொது விழிப்புணர்வு நிகழ்ச்சித் திட்டங்களை நடத்துதல்**
  இது சதுப்பு நிலங்களை மறுசீரமைப்புக்கான நேரம் ("It's time for wetland restoration") என்பது இந்த ஆண்டு சதுப்புநில தினத்தின் தொணிப்பொருளாக இருந்தது. இந்தத் தொணிப்பொருளின் கீழ் ஒரு புகைப்படப் போட்டியும் மற்றும் சதுப்பு நிலத்திற்கு ஒரு நிமிடம் என்ற தொனிப்பொருளில் ஒரு காணொளி போட்டியும் நடத்தப்பட்டுள்ளன. இந்த வீடியோ போட்டி பாடசாலை, பல்கலைக்கழகம் மற்றும் திறந்த என மூன்று பெரும் பிரிவுகளாகப் பிரிக்கப்பட்டு நடத்தப்பட்டது. பத்து வாரங்களாக விஜயா நாளிதழின் ஊடாக குறுக்கெழுத்துப் போட்டியும் நடத்தப்பட்டது. நடத்தப்பட்ட இந்தப் போட்டிகளில் வெற்றி பெற்றவர்களுக்கு பரிசில்களும் மற்றும் சான்றிதழ்களும் வழங்கி வைக்கப்பட்டன. மேலும் சதுப்புநிலங்கள் பற்றிய விழிப்புணர்வு உள்ளடங்கிய தேசிய வைபவமும் பெப்ருவரி மாதம் இரண்டாம் திகதி சுற்றாடல் அமைச்சின் கேட்போர் கூடத்தில் நடத்தப்பட்டது.
- **உலக வனவிலங்கு தினத்திற்கான விழிப்புணர்வு நிகழ்ச்சித் திட்டங்களை நடத்துதல்**
  வனசீவராசிகள் பாதுகாப்புத் திணைக்களத்தின் தலைமையில் வவுனியா பல்கலைக்கழகத்தின் ஒத்துழைப்புடன் மன்னார் வான்கலை சரணாலயத்தில் 2023 உலக வனவிலங்கு தின வைபவம் ஏற்பாடு செய்யப்பட்டு நடத்தப் பட்டது. மேலும் வனவிலங்கு தினத்தை முன்னிட்டு, பல்கலைக்கழக மாணவர்களின் ஆதரவுடன் பாடசாலை மாணவர்களுக்கான ஒரு விழிப்புணர்வு நிகழ்ச்சித் திட்டமும் நடத்தப்பட்டது. அத்துடன் வனவிலங்கு தின விழாவின் போது திறமையை வெளிப்படுத்திய பாடசாலை மாணவர்களின் ஆதரவுடன் ஒரு நிகழ்ச்சித் திட்டமும் நடத்தப்பட்டது. வனவிலங்கு தின வைபவத்தின் போது திறமையை வெளிப்படுத்திய பாடசாலை மாணவர்கள் மதிக்கப்பட்டு பாராட்டப்பட்டனர். "வனவிலங்கு பாதுகாப்பு பங்காளித்துவம்" என்ற ஒரு தொணிப்பொருளின் கீழ் வனவிலங்கு பாதுகாப்புத் திணைக்களத்தால் இளைஞர்களுக்கான ஒரு பயிலுநர் புகைப்படப் போட்டியும் நடத்தப்பட்டுள்ளது.

- **காட்டு யானை மனித மோதலை தவிர்க்க கிராமிய மக்களுக்கு போதிக்கும் நிகழ்ச்சித் திட்டங்கள்**
  மனித-காட்டு யானை மோதலை குறைக்கும் பொருட்டு பிரதேச செயலாளர்கள், கிராமிய மக்கள் மற்றும் கிராம உத்தியோகத்தர்கள் ஆகியோர் இணைந்து காட்டுயானை மோதல்கள் அதிகம் இடம்பெறுகின்ற இடங்களில் மின்சார வேலிகளை அமைத்தல், மின்சார வேலிகளைப் பராமரித்தல், காட்டு யானைகள் தங்கும் இடங்களை கண்டறிந்து அத்தகைய இடங்களில் உள்ள காடுகளை அகற்றி இருள் உள்ள இடங்களில் மின் விளக்குகளைப் பொருத்துதல் போன்ற வேலைத் திட்டங்கள் நடைமுறைப்படுத்தப்பட்டுள்ளன.

- **திணைக்களம் சமர்ப்பித்த இலங்கையில் காட்டு யானைகளின் DNA பகுப்பாய்வு தொடர்பான இரண்டாவது ஆராய்ச்சிப் பத்திரம்**
  வனவிலங்குப் பாதுகாப்புத் பாதுகாப்புத் திணைக்களமும் பேராதனைப் பல்கலைக்கழகமும் இணைந்து நடத்திய காட்டு யானைகளின் DNA பகுப்பாய்வு 2023.06.13 ஆம் திகதி PLOS ONE என்ற சர்வதேச ஆராய்ச்சி இதழில் மதிப்பீடப்பட்டுள்ளது. அந்த ஆராய்ச்சியின் மூலம் இலங்கை யானைகளின் மைட்டோகாண்ட்ரியல் மரபணு (Elephas maximus maximus) முதன்முறையாக தயாரிக்கப்பட்டுள்ளது. இலங்கையில் வாழும் இந்த உப யானை இனம் மியான்மரில் வாழ்ந்த யானைகளில் இருந்து சுமார் 0.2 மில்லியன் ஆண்டுகளுக்கு முன்பு பிரிந்தமை உறுதிசெய்யப்பட்டுள்ளது. மேலும், இலங்கையில் யானைகளின் எண்ணிக்கை எவ்வாறு மூன்று முக்கிய புவியியல் பகுதிகளின் கீழ் பிரிக்கப்பட்டுள்ளது என்பதும் விளக்கப்பட்டுள்ளது.

- **கரும்புலியின் கருப்பு தோல் நிறத்திற்கான மரபணுக் காரணம் பற்றிய ஆராய்ச்சிப் பத்திர வெளியீடு - இலங்கை கரும்புலியின் (*Panthera pardus kotiya*) உயிர் புவியியல் மற்றும் பரிணாமம் பற்றிய ஆராய்ச்சிப் பத்திரம்**
  இலங்கையில் உள்ள புலி (Panthera pardus kotiya) அழிந்து வருகின்ற ஒரு உப இனமாகும். இந்த இனத்தை சேர்ந்த புலிகள் இலங்கையில் தனியாக ஆங்காங்கே வாழுகின்றன. இந்தப் புலிகளில், மெலனிஸ்டிக் அல்லது கரும்புலிகள் பல சந்தர்ப்பங்களில் பதிவாகியுள்ளன. இதுவரை மேற்கொள்ளப்பட்ட ஆராய்ச்சிகளில் பிலாலா குடும்பத்தை சேர்ந்த கருப்பு நிற வடிவத்தின் பரிணாம வளர்ச்சி அடைந்துள்ள புலிகளைக் கருத்தில் கொள்ளும் போது மூன்று இனங்கள் பல சந்தர்ப்பங்களில் வெவ்வேறு பிறழ்வுகளைக் கொண்டுள்ளன என்பது உறுதி செய்யப்பட்டுள்ளது. எவ்வாறாயினும், இலங்கையில் உள்ள கரும்புலிகள் அடங்கலாக எஞ்சிய உயிரினங்களின் பிறழ்வுகள் அல்லது பிற மாற்றங்கள் குறித்து முறையான ஆராய்ச்சி எதுவும் இதுவரை நடத்தப்படவில்லை. ஆகையினால்,

வனவிலங்குப் பாதுகாப்புத் திணைக்களம், பேராதெனியப் பல்கலைக்கழகத்துடன் இணைந்து, கரும்புலியின் DNA மாதிரிகளின் செயலில் உள்ள மெலனிசத்தின் பிறழ்வு காரணமாக மெலனின் தொகுப்புக்கு முக்கிய நொதியத்திக்கான அணுக்கரு மரபணு குறியீட்டில் மாற்றம் ஏற்பட்டதா என்பதை ஆராய்ச்சி செய்தது. ASIP மரபணுவில் உள்ள ஒரு ஒற்றை அமினோ அமில மாற்றம் [(Single Nucleotide Polymprphism) ((C353A)] அவதானிக்கப்பட்டது. இந்த மாற்றத்தால் ASIP செயல்பாட்டில் முழுமையான இழப்பு ஏற்படுகின்றது என்பது தெரியவருகின்றது. இதன் விளைவாக கருப்பு நிறப் புலிகள் உருவாகின்றன. மேலும் அந்த விலங்குகள் 0.5 மில்லியன் ஆண்டுகளுக்கு முன்னர் இலங்கைப் புலி ஒரு உப இனமாக பிரிந்தமையையும் கரும்புலிகள் மீண்டும் மீண்டும் தோன்றுவதற்கான சாத்தியக்கூறுகள் காரணமாக இலங்கைப் புலிகளின் மரபணு வேறுபாடு மிகவும் குறைவாக இருப்பதையும் இந்தத் தரவு உறுதிப்படுத்தியது. இலங்கையில் கறுப்பு கறுப்பு நிறப் புலிகளும் எதிர்காலத்தில் பதிவாகலாம்.

- **உலக தாவர பட்டியலில் ஒரு புதிய தாவரத்தை சேர்க்கின்ற ஸ்ட்ரோபிலாந்தஸ் ஸ்ரீபாடென்சிஸி வெளியீடு**
  வண்ணத்துப்பூச்சி இனங்களின் ஒதுக்கப் பகுதியில் மட்டும் கண்டறியப்பட்டுள்ள இது வரை காலமும் பதிவாகாதிருந்த ஒரு தாமரை இனம் *Strobilanthes sripadensis* என்ற பெயரில் புதிய ஒரு தாமரை இனம் வனவிலங்குப் பாதுகாப்புத் திணைக்களத்தில் பணிபுரியும் ஆராய்ச்சியாளர்களால் கண்டறியப்பட்டு Phytotaxa என்ற சர்வதேச ஆராய்ச்சி இதழில் ஒரு ஆராய்ச்சிப் பத்திரம் வெளியிடப்பட்டதன் மூலம் உலக தாரவப் பெயர் பட்டியலில் புதிய ஒரு பெயர் உள்ளீர்க்கப்பட்டது.

- **முகாமைத்துவத் திட்டங்களைத் தயாரித்தல்**

  வனவிலங்குகள் மற்றும் தாவரங்கள் பாதுகாப்பு கட்டளை சட்டத்தின் (1964 ஆம் ஆண்டின் 44 ஆம் இலக்க, 1970 ஆம் ஆண்டின் 01 ஆம் இலக்க, 1993 ஆம் ஆண்டின் 49 ஆம் இலக்க மற்றும் 2009 ஆம் ஆண்டின் 22 ஆம் இலக்க சட்டங்களினால் திருத்தப்பட்டவாறான) 2 (அ) பிரிவில் குறிப்பிடப்பட்டுள்ள சட்டஏற்பாடுகளுக்கு இணங்க வெடத்தல்த்தீவு இயற்கை வன ஒதுக்கப் பகுதிற்கான முகாமைத்துவத் திட்டம் தயாரிக்கப்பட்டது. இதை செயற்படுத்தும் காலம் 2024 - 2028.

- **2023 ஆம் ஆண்டில் புலிகளைப் பாதுகாப்பதற்கும், மனிதர்கள் மீதான புலிகளின் மறைமுக தாக்கத்தைக் குறைப்பதற்கும் பின்வரும் நிகழ்ச்சித் திட்டங்கள் திணைக்களத்தால் செயற்படுத்தப்பட்டன.**

  புலிகளுக்கும் மனிதர்களுக்கும் இடையில் பாதகமான பாதிப்புகள் அதிகரித்து வருகின்ற அம்பகமுவ பிரதேச செயலகப் பிரிவில் கிராம உத்தியோகத்தர்கள் அடங்கலாக அரச உத்தியோகத்தர்களுக்கான ஒரு விழிப்புணர்வு நிகழ்ச்சித் திட்டம்.

  அம்பகமுவ பிரதேச செயலகப் பிரிவில் அமைந்துள்ள தோட்டக் கம்பனிகளின் முகாமையாளர்களுக்கு புலி-மனித மோதலை குறைப்பதற்காக 04 விழிப்புணர்வு நிகழ்ச்சித் திட்டங்கள் (எண்ணிக்கை 140).

  மக்களை விழிப்பூட்டுவதன் மூலம் புலிகளுக்கும் மனிதர்களுக்கும் இடையில் ஏற்படுகின்ற தாக்கங்களை குறைப்பதற்கும் குழவிகளாலும் மற்றும் பம்பரத் தேனீக்களாலும் ஏற்படும் பிரச்சினைகளை குறைப்பதற்கும் ஹக்கல வனப் பாதுகாப்பு அலுவலகத்தின் ஊடாக நடத்தப்பட்ட 08 விழிப்புணர்வு நிகழ்ச்சித் திட்டங்கள்.

  புலிகளைப் பாதுகாப்பதற்கும், புலிகளின் வாழ்விடங்களுக்கு அருகாமையில் வாழுகின்ற மக்கள் மீது புலிகளின் மறைமுக தாக்கத்தைக் குறைப்பதற்கும் பாதிப்புகள் அதிகரித்து வருகின்ற பகுதிகளில் 25 வனவிலங்கு அலுவலர்களுக்கு வழங்கப்பட்ட ஒரு செயன்முறைப் பயிற்சி.

WILDLANKA சர்வதேச ஆராய்ச்சி சஞ்சிகை தற்போது ஒரு வருடத்திற்கு 04 தொகுதிகளுடன் வெளியிடப்படுகிறது. 2023 ஆம் ஆண்டில், தரத்தில் உயர்ந்த பல உள்நாட்டு மற்றும் வெளிநாட்டு ஆய்வுக் கட்டுரைகள் வெளியிடப்பட்டுள்ளன. அதன் பதிப்பாசிரியர் குழுவில் புகழ்பெற்ற உள்ளூர் மற்றும் வெளிநாட்டு பல்கலைக்கழக பேராசிரியர்களும் விஞ்ஞானிகளும் உள்ளடங்குகின்றனர். இது திணைக்களம் சர்வதேச அங்கீகாரம் பெற பெரிதும் உதவியது.

WILDLANKA SYMPOSIUM சர்வதேச ஆராய்ச்சி கருத்தரங்கு 2023 ஆம் ஆண்டு ஒற்றோபர் மாதம் 19, 20 ஆம் திகதிகளில் "வோர்ட்டர்ஸ் எட்ஜ்" ஹோட்டலில் "புதிய கண்டுபிடிப்புகளின் ஊடாக வனசீவராசிகள் பாதுகாப்பு" என்ற கருப்பொருளின் கீழ் பல ஆராய்ச்சியாளர்களின் பங்கேற்புடன் நடைபெற்றது.

வனசீவராசிகள் பாதுகாப்பு வலயத்தினுள் அமைந்துள்ள ஈரநிலங்களின் விபரங்கள் அடங்கிய ‘‘வனசீவராசிகள் ஈரநிலங்கள்’’ என்ற தலைப்பில் இரண்டு இதழ்கள் வெளியிடப்பட்டன.

வனசீவராசிகள் பாதுகாப்புத் திணைக்களத்தின் ப்ளூ கிரீன் மீடியா யூடியூப் சனலுக்காக 2023 ஆம் ஆண்டின் நிமித்தம் தயாரிக்கப்பட்ட நிகழ்ச்சித் திட்டங்கள்

2023 ஜனவரி மாதம் 02 - ப்ளூ கிரீன் மீடியா ஹெரிடேஜ் சனலுக்காக தயாரிக்கப்பட்ட பாதுகாக்கப்பட்ட தாவரங்கள் பற்றிய குறுகிய வீடியோ நிகழ்ச்சித் தொடர் - ப்ளூ பினாரா பற்றிய நிகழ்ச்சித் திட்டங்கள்
2023 ஜனவரி மாதம் 18 - புளூ கிரீன் மீடியா ஆவணப்படமாக்கல் சனலுக்காக ஏற்பாடு செய்த சிரிலேக்கின் பவள சொர்க்கத்திற்கான பயணம் - புறா தீவு தேசிய பூங்கா பற்றிய ஆவணப்படமாக்கல் நிகழ்ச்சித் திட்டங்கள்
2023 பெப்ருவரி 09 - ப்ளூ கிரீன் மீடியா நடைமுறை விவகார சனலுக்காக ஏற்பாடுசெய்த உலக சதுப்புநில தினம் பற்றிய நிபுணர் கலந்துரையாடல் (பங்கேற்பு - வயம்ப கல்கலைக் கழகத்தின் பேராசிரியர் திருமதி செவ்வந்தி ஜெயக்கொடி, மத்திய சுற்றாடல் அதிகார சபையின் இயற்கை வள முகாமைத்துவப் பணிப்பாளர் திருமதி பிரியங்கனி குணதிலகா, வனசீவராசிகள் பாதுகாப்பு திணைக்களத்தின் பாதுகாப்பு ஒதுக்கப் பகுதி முகாமைத்துவ பணிப்பாளர் திரு மஞ்சுள அமரரத்ன)
2023 மார்ச் மாதம் 01 - ப்ளூ கிரீன் மீடியா நடைமுறை விவகாரங்கள் சனலுக்காக ஏற்பாடு செய்த உலக கடல் புல் தின குழுக்கள் விவாதம் (பங்கேற்பு - வயம்ப கல்கலைக் கழகத்தின் பேராசிரியர் திருமதி செவ்வந்தி ஜெயக்கொடி, வெளிவிவகாரங்கள் அமைச்சின் கடல் சார் அலுவல்கள் சுற்றாடல் மற்றும் காலநிலை மாற்றப் பிரிவின் பணிப்பாளர் திரு ரிபாf வதூத், கடல் புல் நிபுணரும், IUCN உறுப்பினருமான திரு சுசந்த உடகெதர, வனசீவராசிகள் பாதுகாப்புத் திணைக்களத்தின் பாதுகாப்பு ஒதுக்கப் பகுதி முகாமைத்துவப் பணிப்பாளர் திரு மஞ்சுள அமரரத்ன)
2023 மார்ச் மாதம் 21 - ப்ளூ கிரீன் மீடியா நடைமுறை விவகாரங்கள் சனலுக்காக ஏற்பாடு செய்த உலக வன தினம் பற்றிய நிபுணர் கலந்துரையாடல் (பங்கேற்பு - வனசீவராசிகள் பாதுகாப்புத் திணைக்களத்தின் சுற்றாடல் முகாமைத்துவ மற்றும் புவிப் பாதுகாப்புப் பிரிவு வனப் பாதுகாப்பு உத்தியோகத்தர் திரு பிரியந்த சேனாரத்ன, ஸ்ரீ ஜயவர்தனபுர பல்கலைக் கழகத்தின் சிரேஷ்ட விரிவுரையாளர் கலாநிதி திலக் சந்திரதிலக்க, சுற்றாடல் அமைச்சின் சுற்றாடல் கொள்கைகள் மற்றும் திட்டமிடல் பிரிவின் மேலதிக செயலாளர் திருமதி பத்மா அபேகோன்)
2023 மே மாதம் 22 - ப்ளூ கிரீன் மீடியா நடைமுறை விவகாரங்கள் சனலுக்காக ஏற்பாடு செய்த உலகப் பல்லுயிர் தினம் தொடர்பான அறிவியல் விவாதம் (பங்கேற்பு பேராதனைப் பல்கலைக் கழகத்தின் விவசாய பீட சிரேஷ்டப் பேராசிரியர் புத்தி மாரம்பே, இலங்கைப் பல்லினத்துவ நிறுவனத்தின் சிரேஷ்ட ஆலோசகரும் மற்றும் இலங்கை சுற்றாடல் தொழில் நிபுணர்கள் சங்கத்தின் தலைவருமான திருமதி ஷ்யானி யசரத்ன மற்றும் வனசீவராசிகள் பாதுகாப்புத் திணைக்களத்தின் பாதுகாப்பு ஒதுக்கப் பகுதி முகாமைத்துவப் பணிப்பாளர் திரு மஞ்சுள அமரரத்ன)
2023 ஜூன் மாதம் 05 - ப்ளூ கிரீன் மீடியா நடைமுறை விவகாரங்கள் சனலுக்காக ஏற்பாடு செய்த உலக சுற்றாடல் தினம் தொடர்பான நிபுணர் கலந்துரையாடல் - ப்ளாஸ்டிக் மாசை ஒழித்தல் (பங்கேற்பு - சுற்றாடல் அமைச்சின் செயலாளர் மருத்துவ நிபுணர் திரு அனில் ஜாசிங்க, வயம்ப பல்கலைக்கழகத்தின் பேராசிரியர் திருமதி செவ்வந்தி ஜயக்கொடி)
2023 ஜூன் மாதம் 14 - ப்ளூ கிரீன் மீடியா நடைமுறை விவகாரங்கள் சனலுக்காக ஏற்பாடு செய்த வனசீவராசிகள் புகைப்படமாக்கலுக்கான ஒரு பிரவேசம் தொடர்பான நிபுணர்

கலந்துரையாடல் (பங்கேற்பு - பிரபல புகைப்படவியலாளர் திரு அத்துல ரணராஜா, பிரபல புகைப்படவியலாளர் திரு பிரசாத் ஹப்புஆராச்சி மற்றும் பிரபல புகைப்படவியலாளர் திரு மென்டிஸ் விக்ரமசிங்க)

2023 ஜூலை மாதம் 21 - ப்ளூ கிரீன் மீடியா ஆவணப்படமாக்கல் சனலின் கீழ் காட்டுப் பயணிகளுக்கான பயண நிகழ்ச்சித் திட்டத்தில் எரட்னா மங் பெதின் வண்ணத்துப்பூச்சி இயற்கை எளிலின் விழுமியத்தை கண்டறிதல் - பட்டர்ஃபிளை நேச்சர் ரிசர்வ் மற்றும் சிரிபா யாத்திரை தொடர்பான அறிக்கையிடல் நிகழ்ச்சித் திட்டம்

2023 ஜூலை மாதம் 31 - ப்ளூ கிரீன் மீடியா நடைமுறை விவகாரங்கள் சனலுக்காக ஏற்பாடு செய்த வனப் பாதுகாப்பு உத்தியோகத்தர்கள் தினம் பற்றிய நிபுணர் கலந்துரையாடல் (பங்கேற்பு - வனசீவராசிகள் பாதுகாப்புத் திணைக்களத்தின் வனப் பாதுகாப்பு அலுவலர் திரு ரத்னசிறி பெரேரா, வனசீவராசிகள் பாதுகாப்புத் திணைக்களத்தின் வனப் பாதுகாப்பு உத்தியோகத்தர் திரு என். ரீ. பி. கருணாரத்ன)

2023 ஆகஸ்ட் மாதம் 15 - ப்ளூ கிரீன் மீடியா நடைமுறை விவகாரங்கள் சனலுக்காக ஏற்பாடு செய்த வனசீவராசிகள் படமாக்கல் பற்றிய வேலையரங்கு - ஹோர்ட்டன்தென்ன முதலாவது குழு செயன்முறை சார்ந்த செயற்பாடுகள் அடங்கிய குறுங்-வீடியோ

2023 ஒற்றோபர் மாதம் 13 - ப்ளூ க்ரீன் மீடியா ஹரித அறுத சனலுக்காக ஏற்பாடு செய்த எக்ரொஸ் கிரீன் டேபிள் நிகழ்ச்சித் திட்டத்தின் பிரபல பறவையியல் வல்லுநர் திரு தீபால் வரகாகொட அவர்களுடன் இணைந்து நடத்திய பறவைகள் ஆய்வு தொடர்பான நிபுணர் கலந்துரையாடல்

2023 ஒற்றோபர் 27 - ப்ளூ கிரீன் மீடியா நடைமுறை விவகாரங்கள் சனலுக்காக ஆங்கில மொழியில் ஏற்பாடு செய்த நிபுணர் ஊடக கலந்துரையாடல் - "வைல்ட் லங்கா மாநாடு 2023 - பிரதான உரை-கலாநிதி ரொஹான் பெத்தியாகொட"

2023 ஒற்றோபர் மாதம் 27 - ப்ளூ க்ரீன் மீடியா ஹரித அறுத சனலுக்காக ஏற்பாடு செய்த எக்ரொஸ் கிரீன் டேபிள் நிகழ்ச்சித் திட்டத்தின் பேராசிரியர் திரு ரொஹான் பெத்தியா - கொட அவர்களுடன் இணைந்து ஏற்பாடு செய்த இலங்கைப் பல்லினத்துவம் தொடர்பான ஆங்கில மொழியிலான ஊடக கலந்துரையாடல்

2023 நவம்பர் மாதம் 28 - ப்ளூ க்ரீன் மீடியா ஹரித அறுத சனலுக்காக ஏற்பாடு செய்த எக்ரொஸ் கிரீன் டேபிள் நிகழ்ச்சித் திட்டத்தின் பிரபல புகைப்படவியலாளர் திரு சந்துன் ஜயவர்த்தன அவர்களுடன் இணைந்து நடத்தப்பட்ட புகைப்படக்கலை வரலாறு பற்றிய நிபுணர் கலந்துரையாடல்

2023 திசம்பர் மாதம் 22 - ப்ளூ கிரீன் மீடியா நடைமுறை மரபுரிமைகள் சனலுக்காக ஏற்பாடு செய்த பவளப்பாறைகள் பற்றிய குறுங்-வீடியோ நிகழ்ச்சித் திட்டத் தொடரின் அக்ரோபா சம்பந்தமான நிகழ்ச்சித் திட்டம்

2.4 திணைக்களத்தின் குறிக்கோள்களை அடை எதிர்பார்க்கப்படும் இலக்குகளும் எதிர்நோக்கும் சவால்களும்

தொ/இல.	எதிர்கால இலக்கு		சவால்கள்
1	வனவிலங்கு-மனித மோதல்களைக் குறைத்தல்	I. ஏற்கனவே இருக்கின்ற மின்சார வேலிகளில் 735.22 கி.மீ. வேலிகளை பேணிப் பராமரித்தல். 2. 239.39 கி.மீ. புதிய மின்சார வேலிகளை அமைத்தல்.	• பௌதீக மற்றும் மனித வளங்களின் தேவை. • மின்சார வேலிகளை அமைக்கும் போது காணி சம்பந்தமான பிணக்குகள் ஏற்படுதல் மற்றும் பொது மக்கள் எதிர்ப்பு தெரிவித்தல். • காணி சம்பந்தமான பிணக்குகளை தீர்க்கும் போது அதனுடன் தொடர்புடைய நிறுவனங்களுக்கு (வனசீவராசிகள் பாதுகாப்பு / மாவட்ட செயலாளர் அலுவலகங்கள்) இடையில் காணப்படுகின்ற தொடர்பினால் முகம்கொடுக்க நேரிடும் பிரச்சினைகள். • மின்சார வேலி உபகரணங்களை இறக்குமதி செய்வதில் சம்பந்தப்பட்ட நிறுவனங்களின் தாமதம். • பூங்காக்களின் தற்போதைய

			வீதி முறைமையில் உள்ள குறைபாடுகளால் போக்குவரத்தில் எதிர்நோக்கும் சிரமம்.
2	பாதுகாப்பு ஒதுக்கப் பகுதிகளில் உள்ள விலங்குகளின் வாழ்விடங்களை வளப்படுத்துதல்	1. பாதுகாப்பு ஒதுக்கப் பகுதிகளில் உள்ள 356.45 ஹெக்டேயர் அளவான விலங்கு வாழ்விடங்களை வளப்படுத்துதல். 2. 05 நீர் மூலங்களை புனரமைத்தல்.	• வானிலை மற்றும் காலநிலை மாற்றத்தை சமாளித்து எதிர்பார்த்த நிலையை அடைதல். • பாதுகாக்கப்பட்ட பகுதிகளில் அபிவிருத்தி நடவடிக்கைகளின் போது காணப்படும் தூரம் மற்றும் இடவசதியின் சிரமம் காரணமாக, மேற்கொள்ளப்படும் பணிகள் குறைவு.
3	வனசீவராசிகளுக்கான சுகாதார பிரிவுகளில் உள்ள வசதிகளை மேம்படுத்துதல்	1. பாதிக்கப்படும் வனசீவராசிகளுக்கு சிகிச்சை அளிக்க வனவிலங்கு சுகாதார பிரிவுகளின் வசதிகளை மேம்படுத்துதல்.	• காட்டு விலங்குகளுக்கு சிகிச்சையளிக்க உள்நாட்டு சந்தையில் தரமான மருந்துகள் இல்லாமை. • உள்நாட்டு சந்தையில் மருத்துவ உபகரணங்களின் பற்றாக்குறை. • மருத்துவ உபகரணங்களின் விலை அதிகளவில் அதிகரித்து அதிகரிக்கின்றமை.
4	வனசீவராசிகளுக்கு எதிரான குற்றங்களை தடுப்பதற்கான பொறிமுறைகளை பேணி அவற்றினை வலுப்படுத்துதல்	1. GPS GIS போன்ற புதிய தொழில் நுட்ப முறையியல்களின் பாவனையை அதிகரித்தல். 2. வனவிலங்குகள் மற்றும் தாவரங்கள் பாதுகாப்பு கட்டளை சட்டத்தையும் மற்றும் நீதிமன்ற நடவடிக்கைகளையும் பற்றி உரிய உத்தியோகத்தர்களுக்கு விழிப்பூட்டுதல். 3. வனசீவராசிகளுக்கு எதிரான குற்றங்களை தடுக்கும் வகையில் வனவிலங்குகள் மற்றும் தாவரங்கள் பாதுகாப்பு கட்டளை சட்டத்தை தற்போதைக்கு ஏற்றவிதத்தில் திருத்துதல் மற்றும் புதிய ஒழுங்குவிதிகளை அதில் உள்ளீர்த்தல். 4. வனசீவராசிகளுக்கு எதிரான குற்றங்களை தடுக்கும் வகையில் தகவல்களை பெற்றுக் கொள்ள ஒரு புலனாய்வுப் பிரிவை தாபித்தல்.	• துறையில் விரிவான அனுபவம் உடைய பயிற்சி பெற்ற ஊழியர்கள் போதாமை.

5	பாதுகாப்பு ஒதுக்கப் பகுதிகளில் உள்ள மக்களை விலங்குகளினது பாதுகாப்பின் நிமித்தம் பங்களிக்கச்செய்தல்	1. வனவிலங்குகளின் பாதுகாப்பு பற்றி கிராமப்புற மக்களின் மனப்பான்மையை வளர்க்க விழிப்புணர்வு நிகழ்ச்சித் திட்டங்களை நடத்துதல். 2. கிராமப்புற மக்களை ஊக்குவிக்கும் முகமாக பயிற்சி நிகழ்ச்சித் திட்டங்களையும் மற்றும் கருத் திட்டங்களையும் செயற்படுத்துதல்.	• மக்களின் தேவைகள் பலதரப்பட்டவை என்பதால் விலங்குகளுக்கும் மனிதர்களுக்கும் இடையிலான சகவாழ்வின் மூலம் மோதலை குறைக்க வேண்டிய அவசியமின்மை.
6	சுற்றாடல் மைய சுற்றுலா தொழிலை மேம்படுத்துதல்	1. தேசிய பூங்காக்களில் உள்ள உட்கட்டமைப்பு வசதிகளை அபிவிருத்தி செய்தல் (வீதிகள்/ துப்புரவேற்பாட்டு வசதிகள்/ சுற்றுலா உத்தியோகபூர்வ இல்லங்களின் நிலைமை). 2. சுற்றுலா பயணிகளை புதிய இ-சேவைகளின் ஊடாக ஊக்குவித்தல் (e-ticketing /e-booking). 3. தன்னார்வ வழிகாட்டுநர்களினதும் மற்றும் ஜீப் வண்டி சாரதிகளினதும் சேவையின் தரத்தை மேம்படுத்தும் நோக்கில் வேலையரங்குகளை நடத்துதல்.	• கொள்முதல் செயற்பாடுகளை மேற்கொள்ளும் போது திட்டமிட்ட காலத்திற்குள் உரிய விதிகளினதும் மற்றும் ஒழுங்குமுறைகளினதும் கட்டமைப்பிற்குள் செயற்படுவதில் தாமதம். • சுற்றுலா பயணிகள் அதிகம் வருகை தரும் காலங்களில் சுற்றுலா பயணிகளின் அதிகளவான எண்ணிக்கைக்கு இடமளிக்கும் வகையில் அபிவிருத்தி நடவடிக்கைகளை செயற்படுத்துவதில் உள்ள சிரமங்கள். • தொழில் நுட்ப விடயங்களில் எதிர்கொள்ளும் சிரமங்கள். • வானிலை மற்றும் காலநிலை மாற்றத்தை சமாளித்து எதிர்பார்த்த நிலையை அடைதல்.
7	திணைக்களத்தின் மனித வளங்கள் அபிவிருத்தி	1. வனவிலங்குகள் மற்றும் தாவரங்கள் பாதுகாப்பு கட்டளை சட்டத்தை நடைமுறைப்படுத்தும் முகமாக உத்தியோகத்தர்களுக்கு பயிற்சியளித்தல். 2. கிரிதலே தேசிய வனவிலங்கு ஆராய்ச்சி மற்றும் பயிற்சி நிறுவகத்தை சர்வதேச பயிற்சி நிறுவகமாக மேம்படுத்துதல். 3. ரந்தெனிகல தாவர நிலைய பயிற்சி கேந்திர நிலையத்தை அபிவிருத்தி செய்தல். 4. விஞ்ஞான அராய்ச்சிகளை மேற்கொள்வதற்கு திணைக்களத்தின் உத்தியோகத்தர்களிடம் உள்ள ஆற்றலை மேம்படுத்துதல்.	• tiuaUf;fg;gl;l cj;jpNahfj;jh;fs; fyg; gFjpapy; fhzg;gLtjdhy; mth;fis jpUk;g ngWtjpy; .ayhik.. • Xg;ge;eq;fs; mKy; gLj;jg;gLk; rw;jh;gq;fspy; vjph;ghuhj f];lq;fis vjph; Nehf;fs;
8	சர்வதேச பொருத்தனைகளை செயற்படுத்துதல்	1. CITES RAMSAR ஆகிய சர்வதேச பொருத்தனைகளை செயற்படுத்துதல்.	• பொது மக்கள் மத்தியில் இந்த சர்வதேச பொருத்தனைகள் பற்றிய புரிந்துணர்வு இல்லாமை.

		2. CITES அனுமதிப் பத்திர விநியோக இ-சேவையை பிரபல்லியப்படுத்துதல்.	
9	இயற்கை அழிவுகளினால் வனசீவராசிகளுக்கு ஏற்படும் பாதிப்புகளை குறைத்தல்	1. தீப்பற்றலையும் மற்றும் தீ பரவுதலையும் குறைக்கும் முகமாக வனசீவராசிகள் பாதுகாப்பு ஒதுக்கப் பகுதிகளினுள் தீப்பாதுகாப்புப்படலத்தை அமைத்தல். 2. வறண்ட காலங்களில் நீரை பெற்றுக் கொள்ளும் முகமாக பாதுகாப்பு ஒதுக்கப் பகுதிகளில் செயற்கை நீர் கிணறுகளை அமைத்தல் மற்றும் தற்போதுள்ள நீர் மூலங்களை மேம்படுத்துதல்.	எதிர்பாராத காலநிலை மாற்றங்கள் காரணமாக ஒப்பந்தத் தரப்புகளினால் பணிகளை நிறைவு செய்வதில் ஏற்படும் தாமதம்.

அத்தியாயம் - 03

குறித்த ஆண்டின் ஒட்டுமொத்த நிதி செயலாற்றுகை

3.1 நிதி செயலாற்றுகைக் கூற்று

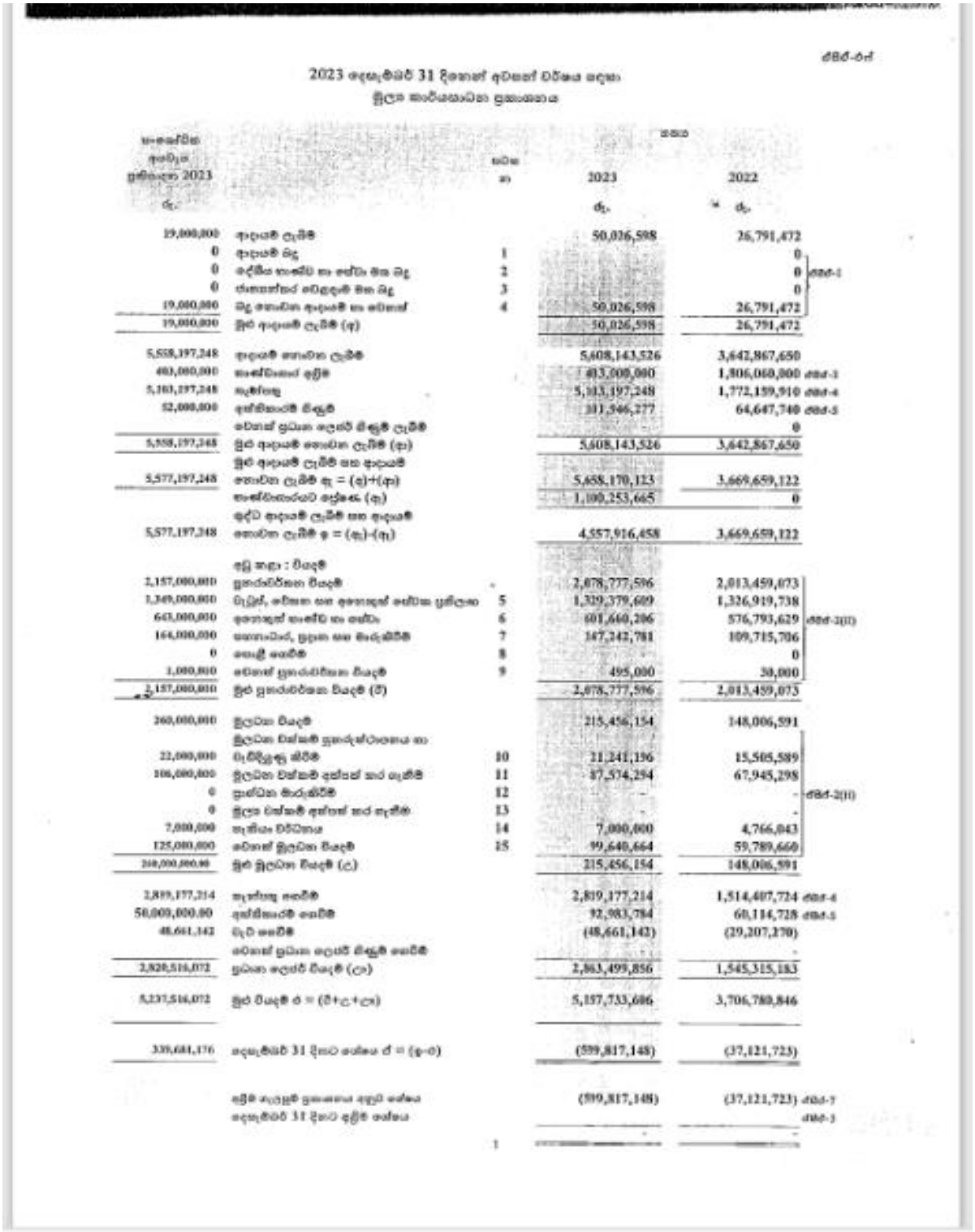

2023 දෙසැම්බර් 31 දිනෙන් අවසන් වර්ෂය සඳහා
මූල්‍ය තත්ත්වයන්ය ප්‍රකාශනය

සංශෝධිත අයවැය ප්‍රතිඵල 2023 රු.		සටහන	2023 රු.	2022 රු.	
19,000,000	ආදායම් ලැබීම්		50,026,598	26,791,472	
0	ආදායම් බදු	1		0	
0	දේශීය භාණ්ඩ හා සේවා මත බදු	2		0	අනු-1
0	ජාතාන්තර වෙළඳාම් මත බදු	3		0	
19,000,000	බදු නොවන ආදායම් හා වෙනත්	4	50,026,598	26,791,472	
19,000,000	මුළු ආදායම් ලැබීම් (අ)		50,026,598	26,791,472	
5,558,197,248	ආදායම් සෙවන ලැබීම්		5,608,143,526	3,642,867,650	
481,000,000	සංවර්ධනය අදහස		403,000,000	1,806,060,000	අනු-1
5,103,197,248	සැක්කෑ		5,103,197,248	1,772,159,910	අනු-4
52,000,000	අත්තිකාරම් ගිණුම්		101,946,277	64,647,740	අනු-5
	වෙනත් ප්‍රධාන ලෙජර් ගිණුම් ලැබීම්			0	
5,558,197,248	මුළු ආදායම් සෙවන ලැබීම් (ආ)		5,608,143,526	3,642,867,650	
5,577,197,248	මුළු ආදායම් ලැබීම් සහ ආදායම් සෙවන ලැබීම් අ = (අ)+(ආ)		5,658,170,123	3,669,659,122	
	සංවර්ධනයට අදාළ (ඇ)		1,100,253,665	0	
5,577,197,248	ශුද්ධ ආදායම් ලැබීම් සහ ආදායම් සෙවන ලැබීම් ඉ = (අ)-(ඇ)		4,557,916,458	3,669,659,122	
	අඩු කළ : වියදම්				
2,157,000,000	පුනරාවර්තන වියදම්		2,078,777,596	2,013,459,073	
1,349,000,000	වැටුප්, වේතන හා අනෙකුත් සේවක ප්‍රතිලාභ	5	1,329,379,609	1,326,919,738	
643,000,000	අනෙකුත් භාණ්ඩ හා සේවා	6	601,660,206	576,793,629	අනු-2(ii)
164,000,000	සභාගවීම්, ප්‍රවාහන සහ මිලදීගැනීම්	7	147,242,781	109,715,706	
0	පොළී ගෙවීම්	8	-	0	
1,000,000	වෙනත් පුනරාවර්තන වියදම්	9	495,000	30,000	
2,157,000,000	මුළු පුනරාවර්තන වියදම් (ඊ)		2,078,777,596	2,013,459,073	
260,000,000	මූලධන වියදම්		215,456,154	148,006,591	
	මූලධන වියදම්වල පුනරුත්පාදනය හා ආපසු ගෙවීම්				
22,000,000	වැඩිදියුණු කිරීම්	10	21,241,196	15,505,589	
106,000,000	මූලධන වියදම් අත්පත් කර ගැනීම්	11	87,574,294	67,945,298	
0	ප්‍රාග්ධන මාරුකිරීම්	12	-	-	අනු-2(ii)
0	මූලධන වියදම් අත්හරින් කර ගැනීම්	13	-	-	
7,000,000	සැලසුම් විධිවිධාන	14	7,000,000	4,766,043	
125,000,000	වෙනත් මූලධන වියදම්	15	99,640,664	59,789,660	
260,000,000.00	මුළු මූලධන වියදම් (උ)		215,456,154	148,006,591	
2,819,177,214	සැක්කෑ ගෙවීම්		2,819,177,214	1,514,407,724	අනු-4
50,000,000.00	අත්තිකාරම් ගෙවීම්		92,983,784	60,114,728	අනු-5
48,661,142	වැට ගෙවීම්		(48,661,142)	(29,207,270)	
	වෙනත් ප්‍රධාන ලෙජර් ගිණුම් ගෙවීම්			-	
2,820,516,072	ප්‍රධාන ලෙජර් වියදම් (උෆ)		2,863,499,856	1,545,315,183	
5,237,516,072	මුළු වියදම් ඊ = (ඊ+උ+උෆ)		5,157,733,606	3,706,780,846	
339,681,176	දෙසැම්බර් 31 දිනට ශේෂය ඒ = (ඉ-ඊ)		(599,817,148)	(37,121,723)	
	අයිති ඇරඹුම් ප්‍රතිඵලය අනුව ශේෂය		(599,817,148)	(37,121,723)	අනු-7
	දෙසැම්බර් 31 දිනට අයිති ශේෂය				අනු-3
		1			

3.2 நிதி நிலைக் கூற்று

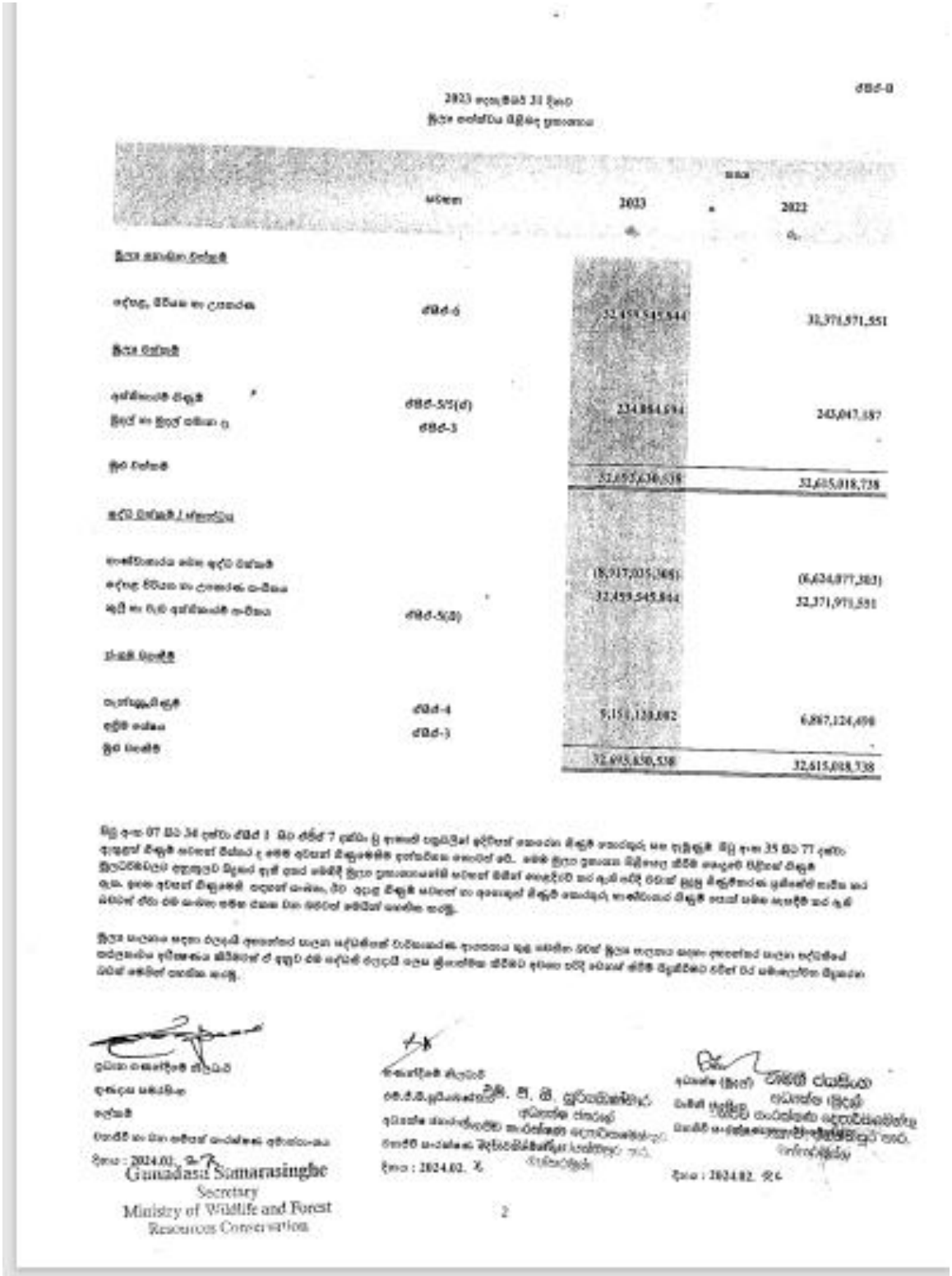

ඉහළ දැක්වෙන සඳහා රැපැයි අනෙත්තර යලුන යදිවිණෙන් වැඩිකොටසක් ආදායනය කළ යෙමින් රටක් මූල්‍ය සාදනය සඳහා අනෙත්තර යලුන යදිවිණෙන් සවලනය අරිකෙන්ය කිරීමෙන් ඒ අනුව එම යදිවිණි රැපැයි පලය මූලෙන්ම කිරීමට අවශ්‍ය පරිදි රටයක් මෙහි සියලුකිරීමට රජයේ රැ සමාලෝචිත සියලුන්ය රටක්ය.

Gunadasa Samarasinghe
Secretary
Ministry of Wildlife and Forest
Resources Conservation

3.3 காசுப் பாய்ச்சல் கூற்று

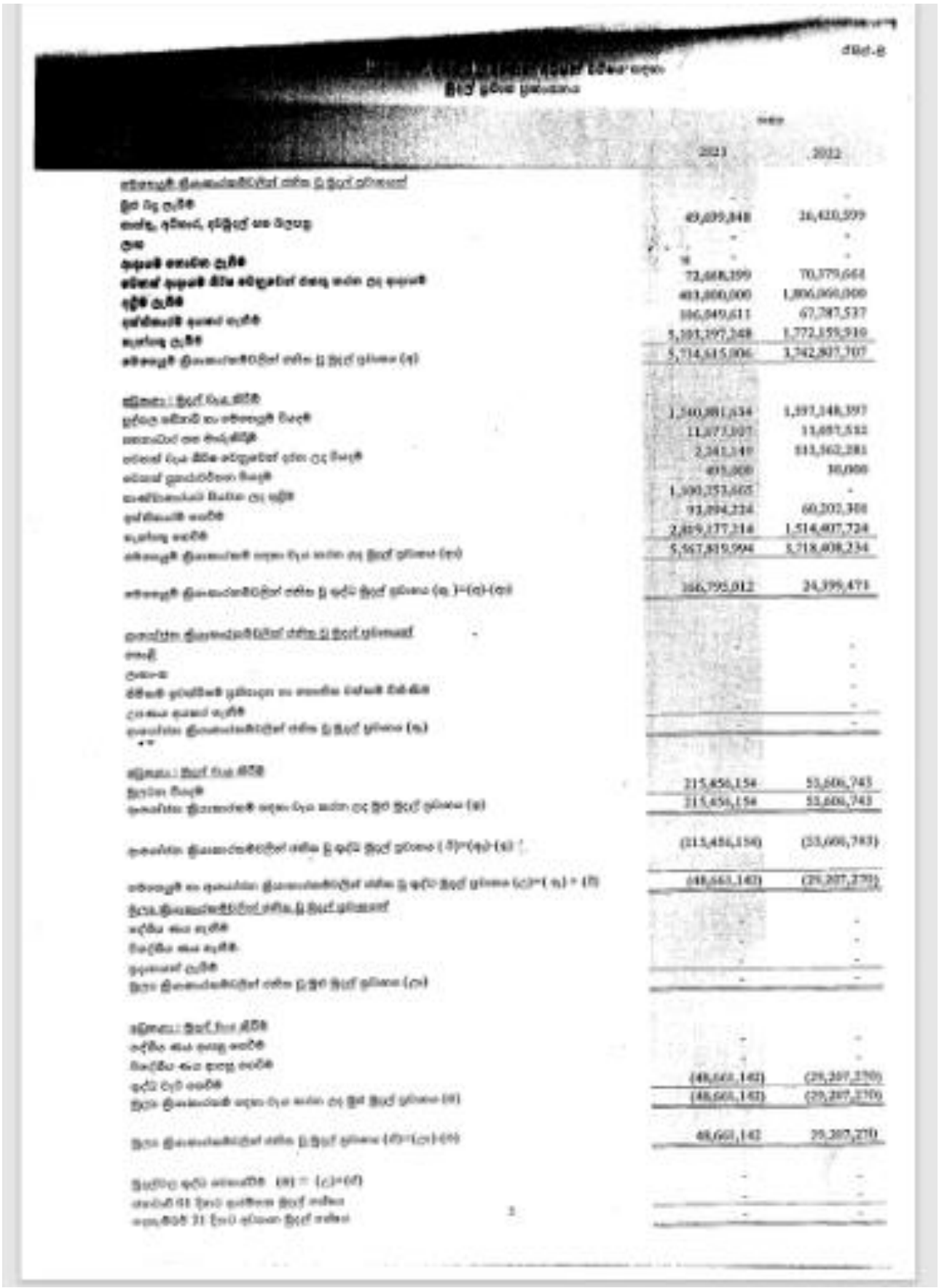

	2023	2022
[illegible]		
[illegible]		
[illegible]	49,039,848	16,420,599
[illegible]	-	-
[illegible]	-	-
[illegible]	72,668,599	70,379,664
[illegible]	403,000,000	1,806,000,000
[illegible]	106,049,611	67,787,537
[illegible]	5,103,297,248	1,772,155,910
[illegible]	5,734,615,906	3,742,807,707
[illegible]		
[illegible]	1,340,881,634	1,397,148,397
[illegible]	11,077,107	11,697,532
[illegible]	2,241,149	333,362,281
[illegible]	495,000	30,000
[illegible]	1,300,253,605	-
[illegible]	93,894,224	60,202,308
[illegible]	2,809,177,316	1,514,407,724
[illegible]	5,567,819,994	3,718,808,234
[illegible]	166,795,912	24,399,473
[illegible]	-	-
[illegible]		-
[illegible]		-
[illegible]		-
[illegible]		-
[illegible]	-	-
[illegible]	215,456,154	53,606,743
[illegible]	215,456,154	53,606,743
[illegible]	(215,456,154)	(53,606,743)
[illegible]	(48,661,142)	(29,207,270)
[illegible]	-	-
[illegible]		-
[illegible]		-
[illegible]	-	-
[illegible]	-	-
[illegible]		-
[illegible]		-
[illegible]	(48,661,142)	(29,207,270)
[illegible]	(48,661,142)	(29,207,270)
[illegible]	48,661,142	29,207,270
[illegible]	-	-
[illegible]		-
[illegible]		-

3.4 நிதிக் கூற்றுக்களுக்கான குறிப்புகள் - ஏற்புடையதல்ல

3.5 வருமானம் சேகரித்தல் செயலாற்றுகை (ரூ.'000)

வருமானக் குறியீடு	வருமானக் குறியீட்டு விபரம்	வருமான மதிப்பீடு		சேகரிக்கப்பட்ட வருமானம்	
		ஆரம்ப மதிப்பீடு	இறுதி மதிப்பீடு	தொகை (ரூபா)	இறுதி வருமான மதிப்பீட்டின் % வீதமாக
6000-0-0-6-20	வனசீவராசிகள் பாதுகாப்பு நிதியம்	4,353,295	5,058,557	5,059,199	100
2003-02-06	பங்களா கட்டணங்கள்	19,000	19,000	50,027	263

3.6 ஒதுக்கப்பட்ட நிதி ஒதுக்கீடுகளின் பயன்பாட்டு செயலாற்றுகை - திரட்டு நிதியம் (ரூ'000)

மானியங்களின் வகுதி	ஒதுக்கப்பட்ட நிதியேற்பாடு		உண்மையான செலவினம்	பயன்படுத்தப்பட்ட நிதியேற்பாடு முடிவடைந்த இறுதி நிதியேற்பாட்டு அளவின் % வீதமாக
	ஆரம்ப நிதியேற்பாடு	இறுதி நிதியேற்பாடு		
மீண்டெழும்	2,157,000	2,157,000	2,078,778	96.37
மூலதன	260,000	260,000	215,456	82.86

3.7 வனசீவராசிகள் பாதுகாப்பு நிதியம் (ரூ'000)

செலவின வகுதி	ஒதுக்கப்பட்ட நிதியேற்பாடு	உண்மையான செலவினம்	பயன்படுத்தப்பட்ட நிதியேற்பாடு முடிவடைந்த இறுதி நிதியேற்பாட்டு அளவின் % வீதமாக	ஒதுக்கப்பட்ட நிதியேற்பாடு
மீண்டெழும்	2,272,800	2,099,720	2,098,894	100
மூலதன	997,000	574,960	574,892	100

3.7.1 வனசீவராசிகள் பாதுகாப்பு நிதியம்

2023.12.31 ஆம் திகதியில் முடிவடைந்த ஆண்டிற்கான செயலாற்றுகைக் கூற்று

விபரம்	வருமானம் (ரூபா) - 2023	வருமானம் (ரூபா) - 2022
வருமானம் :-		
பூங்கா நுழைவுக் கட்டணங்கள்	4,040,530,285	1,283,495,906
சேவைக் கட்டணங்கள்	585,828,816	238,736,089
வாகனங்கள் நுழைவுக் கட்டணங்கள்	79,300,280	43,729,650
தொடர்பாடல் கட்டணங்கள்		-
பங்களாக்களின் துணிமணிகளை வாடகைக்கு விடுதல்	11,591,376	5,285,388
கூடார நிலக் கட்டணங்கள்	2,583,633	1,339,239
கிடைத்த நன்கொடைகள்	4,051,652	4,531,031
புத்தகங்கள், சுவரொட்டிகள், தட்டுக்கள், பத்திரங்கள், ஒலிநாடாக்கள் மற்றும் வாழ்த்து அட்டை முதலிய கட்டணங்கள்	520,939	491,737
தாவரங்களினதும் விலங்குகளினதும் பாகங்கள் இறக்குமதி ஏற்றுமதி அனுமதிப் பத்திரக் கட்டணங்கள்	2,305,400	2,060,500
நீதிமன்றத் தண்டப் பணங்கள்	91,609,000	50,423,000
அர்ப்பணிப்பாளர் பெற்றோர் முறைமை	32,673,270	12,707,201
யானைகளை பதிவு செய்தல்	-	-
கொம்பென் யானைகளை பதிவு செய்தல்	80,500	5,500
பூங்காப் புகைப்படப்பிடிப்பு	4,705,179	4,487,224
மரப் பலகைகள் மற்றும் விறகுகள் விற்பனை	-	372,023
மீன்பிடி அனுமதிப் பத்திரங்கள்	2,776,729	47,035
மணல் அகழுவதற்கான அனுமதிப் பத்திரக் கட்டணங்கள்	28,246,200	24,462,518
யானைகள் இல்ல வசதிக் கட்டணங்கள்	104,240,308	24,973,731
ஏனைய வருமானம்	768,147	-
முதலீடு மீதான வட்டி	218,346,877	121,597,452
வட்டி சேமிப்புக் கணக்கு	232	260
மொத்த வருமானம்	**5,210,158,821**	**1,818,745,484**

விபரம்	வருமானம் (ரூபா) - 2023	வருமானம் (ரூபா) - 2022
வருமானம்:-		
தன்னார்வ வழிகாட்டிகளுக்கான கொடுப்பனவுகள்	94,571,615	71,254,797
பிரயாண செலவுகள்	107,024,180	93,371,206
எரிபொருட்கள்	162,978,902	76,458,515
மிகைவூதியங்கள் (நீதிமன்றத் தண்டப் பணங்களிலிருந்து)	61,747,176	41,669,849
யானைகள் எரிப்பு	5,189,764	3,725,995
பொது மக்களுக்கு வன விலங்குகளினால் ஏற்படும் பாதிப்புகளுக்கான நஷ்டஈட்டுக் கொடுப்பனவுகள்	246,213,334	195,798,214
யானை வெடிகள் கொள்வனவு	289,973,073	250,333,178
யானைகளை விரட்டுவதற்கான செலவுகள்	10,841,229	4,853,280
விலங்குகளுக்கான தீனிகள்	135,341,139	89,095,879
சேவைக் கட்டணங்கள்	585,828,816	238,736,089
வாகனங்கள் பழுதுபார்த்தல்	155,656,028	58,121,702
மின்சார மற்றும் தண்ணீர் கட்டணங்கள்	39,511,416	14,725,069
துப்பாக்கிகளுக்கான அனுமதிப் பத்திரங்கள்	284,800	349,545
அரிதாகும் ஆபத்துக்குள்ளாகியுள்ள வனசீவராசிகளைப் பாதுகாப்பதற்கான செலவுகள்	14,556,641	4,794,831
வானொலி செய்திகள்	4,558,030	4,110,733
பங்களாக்களில் உள்ள துணிமணிகளை சுத்தம் செய்வதற்கான செலவுகள்	2,484,162	1,222,936
சட்டத்தரணிகளுக்கான கட்டணங்கள்	417,000	348,000
நானாவித வருமானம்	79,948,904	41,730,690
இயந்திர உபகரணங்கள், மின் உபகரணங்கள், கட்டிடங்கள் முதலியவற்றின் பராமரிப்பு	74,200,913	16,000,023
மருத்துவ வழங்கல்கள்	16,746,220	4,212,276
தேசிய பூங்காக்களில் உள்ள அலுவலகங்களுக்கான செலவுகள்	18,934,011	6,644,253
ஊழியர்களின் வைத்தியசாலை மற்றும் மருத்துவ கட்டணங்கள்	139,562	-
ஊழியர்களின் உயிர்களுக்கும் மற்றும் உடல்களுக்கும் ஏற்படும் பாதிப்புகளுக்கான நஷ்டஈட்டுக் கொடுப்பனவுகள்	3,694,800	475,000
பூங்காக்களில் உள்ள சுற்றுலா மற்றும் விலங்குகள் ஆகியவற்றுக்கான வசதிகளை மேம்படுத்துதல்	52,936,840	2,526,770
இயந்திரங்கள், வாகனங்கள் மற்றும் படகுகள் ஆகியவற்றின் கொள்வனவு	5,047,312	2,680,341
சுற்றுலா இல்லங்களின் பராமரிப்பு	18,539,920	18,456,862
வெளிநாட்டுப் பயிற்சி	4,564,001	3,859,464
ஊக்குவிப்புக் கொடுப்பனவுகள்	116,387,553	122,130,692
கூட்டங்கள் மாநாடுகள்	5,926,525	3,113,053
தலைமை அலுவலக மேம்பாட்டுப் பணிகள்	-	-

விலங்குகள் பெருகளை குறைத்தல்	6,931,759	1,842,671
கடல் சீவராசிகளின் பாதுகாப்பு	6,146,731	246,196
வாழ்விடங்களை போஷிக்கும் செயற்பாடுகள்	57,621,114	19,601,363
யானை வேலிகளின் பராமரிப்பு	117,127,113	-
பராமரிப்பு ஊழியர் சிற்றறைக்கு தேவையான உபகரணங்கள்		76,950
பராமரிப்பு ஊழியர்களுக்கானஉணவுக் கொடுப்பனவு	47,620,416	47,174,972
பராமரிப்புப் பணிகளுக்கு தேவையான உபகரணங்கள்	1,571,070	3,242,062
மின்சார வேலிகளின் நிர்மாணம்		3,352,308
அலுவலக உபகரணங்கள்	88,000	100,692
கல்வி மற்றும் கருத் திட்டப் பணிகள்	2,014,077	25,000
மென்பாக முறைமைகள் நிர்மாணம்	-	-
உள்நாட்டுப் பயிற்சிகள்	16,398,125	9,545,743
வங்கிக் கட்டணங்கள்	342	-
மொத்தம்	**2,569,762,610**	**1,456,007,201**

விபரம்	**வருமானம் (ரூபா) - 2023**	**வருமானம் (ரூபா) - 2022**
தேய்மானம்		
மோட்டார் வாகனங்கள்	10,403,320	10,403,320
நிறுவனக் கட்டமைப்பு වැ/දි/කි	10,156,267	9,593,747
கட்டிடங்கள்	31,344,956	30,855,062
விலங்குகளுக்கான கூண்டுகள்	1,524,335	1,524,334
அலுவலக உபகரணங்கள்	9,529,143	5,994,032
வானொலி செய்தி உபகரணங்கள்	-	-
பிரேத பரிசோதனை உபகரணங்கள்	-	-
படகுகள்	1,611,986	662,007
கொள்கலன் பெட்டிகள்	525,363	525,363
துப்பாக்கிகள்	2,830,073	2,830,072
தண்ணீர் பாம்பிகள்	150,566	150,566
மென்பாக முறைமை	10,497,391	10,478,847
மின்சார வேலிகளைப் பராமரிப்பதற்கான உபகரணங்கள்	2,843,513	2,843,513
காலரண் நிர்மாணம்	22,390,037	22,203,283
மருத்துவ உபகரணங்கள்	18,818,920	16,565,911
மொத்த செலவுகள்	**2,692,388,479**	**1,570,637,259**
மிகை	**2,517,770,342**	**248,108,226**
	5,210,158,821	**1,818,745,484**

3.7.2 நி.பி.கு. இலக்கம் 208 இன் பிரகாரம் ஏனைய அமைச்சுக்களின் / திணைக்களங்களின் பிரதிநிதி என்ற வகையில் இந்தத் திணைக்களத்திற்கு மானியமாக கிடைத்த மானியங்கள்

ரூபா'000

தொடர் இலக்கம்	நிதி கிடைக்கப்பெற்ற அமைச்சு / திணைக்களம்	நிதி ஒதுக்கத்தின் நோக்கம்	நிதியேற்பாடு		உண்மையான செலவினம் (ரூபா)	பயன்படுத்தப்பட்ட நிதியேற்பாடுகள் வழங்கப்பட்ட நிதியேற்பாடுகளின் %
			ஆரம்ப நிதியேற்பாடு (ரூபா)	இறுதி நிதியேற்பாடு (ரூபா)		
1	சுற்றாடல் மற்றும் காணி அமைச்சு	புந்தள தேசிய பூங்காவில் உள்ள சுற்றுலா வசதிகள் நிலையத்தின் பழுதுபார்த்தல்கள் மற்றும் புறாத்தீவு தேசிய பூங்காவில் மலசலகூடக் கட்டிடத் தொகுதியின் நிர்மாணம்	19,890	1,396	1,396	7.02
2	ஓய்வூதியத் திணைக்களம்	ஓய்வுபெறும் சந்தர்ப்பத்தில் அரசாங்கத்திற்கு அறிவிடவேண்டிய நிதிக்காக	845.2	845.2	845.2	100

3.8 நிதி சாராத சொத்துக்கள் அறிக்கையிடல் செயலாற்றுகை

ரூபா'000

சொத்துக்களின் குறியீடு	குறியீட்டு விபரம்	31.12.2023 ஆம் திகதிற்கான பொருட்கள் கணக்கெடுப்பு அறிக்கையின் பிரகாரம் உள்ள நிலுவை	31.12.2023 ஆம் திகதிற்கான நிதி நிலை அறிக்கையின் பிரகாரம் உள்ள நிலுவை (ரூபா)
9151	கட்டிடங்கள் மற்றும் நிர்மாணங்கள்	2023 ஆம் ஆண்டிற்கான பொருட்கள் கணக்கெடுப்பு நடத்தப்பட்டு வருகின்றது.	644,652
9152	இயந்திர உபகரணங்கள்		825,443
9153	காணி		30,989,450

3.9 கணக்காய்வாளர் அதிபதியின் அறிக்கை

இந்த அறிக்கை தனியாக காணப்படுகின்றது.

அத்தியாயம் 04

செயலாற்றுகை சுட்டிகள்

4.1 திணைக்களத்தின் செயலாற்றுகை சார்ந்த சுட்டிகள் (செயல் திட்டத்தின் அடிப்படையில்)

விஷேட சுட்டிகள்	எதிர்பார்த்த பெறுபேறுகளின் விகிதமாக (%) உண்மையான பெறுபேறுகள்		
	100%-90%	75%-89%	50%-74%
அமைத்த மின்சார வேலிகளின் நீளம் (கிமீ)	-	√	-
பராமரித்த மின்சார வேலிகளின் நீளம் (கிமீ)	-	√	-
புனரமைத்த நீர் மூலங்கள் (எண்ணிக்கை)	√	-	-
வனசீவராசிகளின் வாழ்விடங்கள் வளப்படுத்தப்பட்டுள்ள காணிகளின் அளவு (ஹெக்டேயர்)	-	-	√
பொருத்திய அறிவித்தல் பலகைகள் (எண்ணிக்கை)	-	√	-
பழுதுபார்த்த கட்டிடங்கள் (எண்ணிக்கை)	√	-	-
புனரமைத்த வீதிகளின் தூரம் (கிமீ)	-	√	-
பழுதுபார்த்த நடைபாலங்கள் (எண்ணிக்கை)	-	-	√
பழுதுபார்த்த சுற்றுலா பங்களாக்கள் (எண்ணிக்கை)	-	-	√
மேம்படுத்திய துப்புரவேற்பாட்டு வசதிகள் (எண்ணிக்கை)	√	-	-
மேம்படுத்திய நீர் விநியோக முறைமைகள் (எண்ணிக்கை)	√	-	-
மேம்படுத்திய மின்சார விநியோக முறைமைகள் (எண்ணிக்கை)	√	-	-
இயந்திர உபகரணங்கள் கொள்வனவு (எண்ணிக்கை)	-	√	-
செயற்படுத்திய வனவிலங்குகள் தொகை நிகழ்ச்சித் திட்டங்கள் (எண்ணிக்கை)	√	-	-
கொள்வனவு செய்த யானை வெடிகள் (எண்ணிக்கை)	√	-	-
துப்பாக்கிகளை அடுக்கி வைப்பதற்கு நிர்மாணித்த அறைகள் (எண்ணிக்கை)	-	√	-
பொருத்திய துப்பாக்கிப் பிடிசாதனங்கள் (எண்ணிக்கை)	-	-	√
நடத்திய குறுங்காலப் பயிற்சி நிகழ்ச்சித் திட்டங்கள் (எண்ணிக்கை)	√		-
நடத்திய வனசீவராசிகள் பற்றிய விழிப்பூட்டும் நிகழ்ச்சித் திட்டங்கள் (எண்ணிக்கை)	√	-	-
திணைக்கள உத்தியோகத்தர்களினால் மேற்கொள்ளப்பட்ட வனசீவராசிகள் பாதுகாப்பு பற்றிய ஆராய்ச்சிகளின் (எண்ணிக்கை)	√	-	-

அத்தியாயம் 05

நிலையான அபிவிருத்தி இலக்குகளை (நிஅஇ) அடைந்து கொள்வதற்கான செயலாற்றுகை சார்ந்த சுட்டிகள்

5.1 கண்டறிந்த நிலையான அபிவிருத்தி இலக்குகள்

இலக்கு / குறிக்கோள்	இலக்கு	சாதனைகள் சுட்டி	இது வரை அடைந்த சாதனைகளின் முன்னேற்றம்		
			0%-49%	50%-74%	75%-100%
14. கடல் சமுத்திர மூலங்களையும் மற்றும் வளங்களையும் நிலையாக அபிவிருத்தி செய்யும் பொருட்டு பாதுகாத்து அவற்றினை நிலையாக பாவனையில் ஈடுபடுத்துதல்	14.2 கடல்வாழ் சிவராசிகளை பாதுகாத்தல்	கடல் வளங்களை பாதுகாக்கும் முகமாக பொது மக்களை விழிப்பூட்டும் நிகழ்ச்சித் திட்டங்கள் மற்றும் வேலையரங்குகள்	-	√	-
		பழுதுபார்த்த ஆமைகள் பாதுகாப்பு நிலையம்	-	√	-
15. பௌதீக சுற்றாடல் முறைமையின் பாதுகாப்பு, புனர்நிர்மாணம், நிலையான பாவனைக்கான ஊக்குவிப்பு, காடுகளின் நிலையான முகாமைத்துவம், காடுகள் அளிப்புக்கு எதிரான போராட்டம், பல உயிரினங்களுக்கு விலங்குளால் ஏற்படும் பாதிப்புகள் குறைப்பு	15.1 மூலதன சொத்துக்களை கொள்வனவு செய்தல" புனர்நிர்மாணம் மற்றும் மேம்பாடுகள்	வனசீவராசிகள் பாதுகாப்பு ஒதுக்கப் பகுதிகளில் நிர்மாணித்த புதிய கட்டிடங்களின் எண்ணிக்கை	-	√	-
		கொள்வனவு செய்த இயந்திர உபகரணங்களினதும் மற்றும் அலுவலக உபகரணங்களினதும், வாகனங்களினதும் எண்ணிக்கை	-	√	-
		வனசீவராசிகள் பாதுகாப்பு ஒதுக்கப் பகுதிகளில் அளவைப் பணிகளை மேற்கொண்டு எல்லை குறித்து வேறாக்கல்	-	√	-
		பழுதுபார்த்த கட்டிடங்களினதும், அலுவலக உபகரணங்களினதும், வாகனங்களினதும் எண்ணிக்கை	-	√	-
	15.1வனசீவராசிகளை பாதுகாக்கும் நிமித்தம் மனித வளங்கள் அபிவிருத்தி நிகழ்ச்சித் திட்டங்களை செயற்படுத்துதல்	வனசீவராசிகளை பாதுகாக்கும் முகமாக நடத்திய உள்நாட்டு பயிற்சி நிகழ்ச்சித் திட்டங்களின் எண்ணிக்கை	-	-	√
		வெளிநபர்களை விழிப்பூட்டும் நிகழ்ச்சித் திட்டங்களின் எண்ணிக்கை	-	-	√

		தேசிய பூங்காக்களில் மேம்படுத்திய வீதி முறைமைகளின் தூரம் (கிமீ)	-	-	✓
	15. பாதுகாப்பு ஒதுக்கப் பகுதிகளில் உள்ள உட்கட்டமைப்பு வசதிகளை அபிவிருத்தி செய்தல்	அபிவிருத்தி செய்த துப்புரவேற்பாட்டு வசதிகளின் எண்ணிக்கை	-	-	✓
		அபிவிருத்தி செய்த நீர் விநியோக முறைமைகளினதும் மற்றும் சூரிய சக்தி மின் உற்பத்தி விநியோக முறைமைகளினதும் எண்ணிக்கை	-	-	✓
	15.1/15.9 15.c யானை-மனித மோதல்களை குறைத்தல்	புதிதாக நிர்மாணித்த மின்சார வேலிகளின் நீளம் (கிமீ)	-	✓	-
		பராமரித்த மின்சார வேலிகளின் நீளம் (கிமீ)			
		பராமரித்த மின்சார வேலிகளுக்கான பாதுகாப்பு அரண்களின் எண்ணிக்கை			
		கொள்வனவு செய்த யானை வெடிகளின் எண்ணிக்கை			
		கொள்வனவு செய்த மின்சார வேலி உபகரணங்களின் எண்ணிக்கை			
		மேம்படுத்திய வனசீவராசிகளின் வாழ்விடங்களின் எண்ணிக்கை			
		நடத்திய பொது மக்கள் விழிப்பூட்டும் நிகழ்ச்சித் திட்டங்களினதும் மற்றும் கல்வி நிகழ்ச்சித் திட்டங்களினதும் எண்ணிக்கை			
	15.7 வனவிலங்குகள் மற்றும் தாவரங்கள் பாதுகாப்பு கட்டளை சட்டத்தையும் மற்றும் அழிந்து அரிதாகி வருகின்ற வனசீவராசிகளையும் மற்றும் தாவரங்களையும் வணிகம் செய்வது தொடர்பான சர்வதேச பொருத்தனைகளையும் செயற்படுத்துதல்	வழங்கிய CITES மற்றும் FFPO அனுமதிப் பத்திரங்களின் எண்ணிக்கை	-	-	✓
	15.7 வனசீவராசிகளின் பாதுகாப்புக்கான நவீன முறையியல்கள் பற்றிய சர்வதேச பயிற்சிகளை நடத்துதல்	நடத்திய உள்நாட்டு மற்றும் வெளிநாட்டு நிகழ்ச்சித் திட்டங்களின் எண்ணிக்கை	-	-	✓

	15.9 உள்நாட்டு மக்களின் ஜீவனோபாய வாய்ப்புகளை அதிகரித்தல்	பாதுகாப்பு ஒதுக்கப் பகுதிகளை அண்மித்த பிரதேசங்களின் வசிக்கின்ற மக்களின் பொருளாதார நிலையை மேம்படுத்தும் நோக்கத்தில் செயற்படுத்திய கிராமிய சமூக கருத் திட்டங்களின் எண்ணிக்கை	-	-	√

5.2 நிலையான அபிவிருத்தி இலக்குகள் 14 மற்றும்15 ஆகியவற்றை அடைந்து கொள்ளலின் வெற்றியும் மற்றும் எதிர்நோக்கிய சவால்களும்

- **வெற்றிகள்**

i. பாதுகாப்பு ஒதுக்கப் பகுதிகளை அண்மித்த பிரதேசங்களில் வசிக்கின்ற மக்கள் அத்தகைய பாதுகாப்பு ஒதுக்கப் பகுதிகளில் தங்கியிருக்கின்ற தன்மையைக் குறைத்தல் மற்றும் அந்த மக்களின் பொருளாதார நிலையை உயர்த்துதல் ஆகிய நோக்கங்களின் நிமித்தம் கிராமிய சமூக கருத் திட்டங்களை செயற்படுத்துவதன் ஊடாக வனவிலங்குகள் மனித மோதல்களை குறைக்க வாய்ப்பு கிடைத்தமை.

ii. நாட்டினுள் பொருளாதார நெருக்கடி நிலவிய காலத்திலும் பாதுகாப்பு ஒதுக்கப் பகுதிகளில் உள்ள சுற்றாடல் முறைமையை பாதுகாத்து சுற்றுலா தொழிலுக்கு இருக்கின்ற வாய்ப்பை அதிகரித்து அதன் ஊடாக தேசிய பொருளாதாரத்தை வலுப்படுத்த வாய்ப்பு கிடைத்தமை.

iii. வனசீவராசிகளின் வாழ்விடங்களை வளப்படுத்தும் செயற்பாடுகளை அதிகரிப்பதன் மூலம் யானை மனித மோதல்களை குறைக்க முடிந்தமை.

iv. கல்வி மற்றும் விழிப்பூட்டும் நிகழ்ச்சித் திட்டங்களின் ஊடாக பொது மக்கள் மத்தியில் பாதுகாப்புக்கு அவர்களின் பங்களிப்பை அதிகரிக்க முடிந்தமை.

v. CITES அனுமதிப் பத்திரங்களை விநியோகித்தல் இ-சேவை மற்றும் CITES, RAMSAR முதலிய சர்வதேச சமவாயங்களை செயற்படுத்துவதன் ஊடாக சர்வதேச நாடுகளுடன் இணைந்து தொழிற்படுவதற்கு வசதியாக இருந்தமை.

- **சவால்கள்**

i. நாட்டில் நிலவிய பொருளாதார நெருடிக்கடி காரணமாக ஒதுக்கப்பட்டிருந்த நிதியேற்பாடு மட்டுப்பட்டமை மற்றும் அபிவிருத்தி நடவடிக்கைகளை இடைநிறுத்த நேர்ந்தமை.

ii. நிலையான அபிவிருத்தி இலக்குகள் பற்றி பொது மக்கள் அறியாதிருந்தமை.

iii. புதிதாக அறிமுகப்படுத்தியதை ஒரே தடவையில் உள்ளீர்த்துக் கொள்வதற்கான முயற்சிகள் குறைந்திருந்தமை.

iv. நிலையான அபிவிருத்தி இலக்குகளை அடைவதற்கு முனைந்த போது தேவையான பௌதீக மற்றும் மனித வளங்கள் பற்றாக்குறையாக இருந்தமை.

v. அரச மற்றும் தனியார் துறைகளின் மூலம் அபிவிருத்தி கருத் திட்டங்கள் செயற்படுத்தப்பட்ட போது இயற்கை வளங்களினதும் மற்றும் உயிரியல் வளங்களினதும் பாதுகாப்புக்கும் மற்றும் அவை நிலைத்திருக்கும் தன்மைக்கும் அச்சுறுத்தல் ஏற்பட்டமை.

vi. மின்சார வேலிகளை அமைத்த நேரத்தில் காணிகள் சம்பந்தமான பிணக்குகள் ஏற்பட்டமை மற்றும் பொது மக்களின் எதிர்ப்பு எழுந்தமை.

vii. காணி சம்பந்தமான பிணக்குகள் தீர்க்கப்பட்ட நேரத்தில் அதனுடன் சம்பந்தப்படுகின்ற (வள பாதுகாப்புத் திணைக்களம் / மாவட்ட செயலகங்கள் போன்ற) நிறுவனங்களுக்கு இடையில் இருந்த உறவில் பிரச்சினைகளுக்கு முகம்கொடுக்க நேர்ந்தமை.

viii. காலநிலை மற்றும் வானிலை வித்தியாசங்களை வெற்றிகொள்ள நேர்ந்த்தால் எதிர்பார்த்த அளவில் இலக்குகளை அடைய முடியாதிருந்தமை.

அத்தியாயம் 06
மனித வளங்கள் பற்றிய குறிப்பு

6.1 ஆளணி முகாமைத்துவம்

சேவை மட்டம்	அனுமதிக்கப் பட்டுள்ள ஆளணி	தற்பொழுதுள்ள ஆளணி	வெற்றிடம் / (மிகை)
சிரேஷ்ட	85	49	37
மூன்றாம்நிலை	18	4	14
இரண்டாம்நிலை	1914	1131	782
ஆரம்பநிலை	874	730	144
மொத்தம்	**2891**	**1914**	**977**

6.2 திணைக்களத்தின் செயலாற்றுகை தொடர்பாக மனித வளப் பற்றாக்குறை அல்லது மிகையின் தாக்கங்கள்

வனசீராசிகள் பாதுகாப்புத் திணைக்களத்தின் பொறுப்புப் பணிகளை உரியவாறு நிறைவேற்ற தற்பொழுது இந்தத் திணைக்களத்திற்கு சொந்தமான பதவியணியில் போதிய ஊழிர்கள் இல்லாத காரணத்தினால் நாட்டில் உள்ள ஒவ்வொரு பணி நிலையத்திற்கும் ஊழியர்களை சரியான முறையில் இணைக்க முடியவில்லை. இதன் காரணமாக இந்தத் திணைக்களத்தின் இலக்குகளை பயனுள்ள விதத்தில் அடைவது கடினமாக மாறியுள்ளது. மேலே கூறப்பட்டுள்ள குறிக்கோள்களை பயனுள்ள விதத்தில் அடைந்து கொள்ளும் பொருட்டு தற்பொழுது வனசீவராசிகள் பாதுகாப்புத் திணைக்களத்தின் நிறுவன கட்டமைப்பிலும் மற்றும் ஆளணியிலும் மாற்றங்களை ஏற்படுத்தாமல் தற்பொழுதுள்ள வெற்றிடங்களை பொருத்தமான ஒரு முறையியலின் ஊடாக நிரப்ப நடவடிக்கை எடுப்பது பொருத்தமானதாகும்.

இதற்கிடையில் பல கரும அபிவிருத்தி சிறப்புச்செயலணி திணைக்களத்தின் மூலம் வனசீவராசிகள் பாதுகாப்புத் திணைக்களத்திற்கு பயிற்சியின் நிமித்தம் இணைக்கப்பட்டு இருந்த பல கரும அபிவிருத்தி உதவியாளர்களான யானைகள் வருவதை தடுப்பதற்கான மின்சார வேலிகளை பராமரிக்கும் உதவியாளர் பதவியை வகிக்கின்ற 473ஊழியர்களுக்கு தனிப்பட்ட முறையில் மீண்டும் சேவையில் சேர்த்துக் கொள்ளக் கூடாத ஒரு பதவியாக இந்தத் திணைக்களத்தில் நிரந்தரமாக ஆட்சேர்த்துக் கொள்ள அனுமதி கிடைத்துள்ளது.

6.3 மனித வளங்கள் அபிவிருத்தி

வனசீராசிகள் திணைக்களத்தின் ஊழியர்களுக்கு 2 பயிற்சி நிகழ்ச்சித் திட்டங்கள் நடத்தப்பட்டன.

1. குறுங்கால விஷேட பயிற்சி நிகழ்ச்சித் திட்டங்கள்
2. நீண்டகால உண்மையான பயிற்சி நிகழ்ச்சித் திட்டங்கள்

திணைக்களத்தின் ஊழியர்களினது அறிவையும் மற்றும் திறமைகளையும் மேம்படுத்தும் நோக்கில் இந்த நிகழ்ச்சித் திட்டங்கள் நடத்தப்படுகின்றன. ஒவ்வொரு நிகழ்ச்சித் திட்டத்திற்கும் உரிய விடயப் பிரிவில் பரந்த அறிவுடைய வள நபர்கள் அழைக்கப்பட்டு நடத்தப்படுகின்றது.

பயிற்சி நிகழ்ச்சித் திட்டங்கள்	பயிற்சி அளிக்கப் பட்டுள்ள ஊழியர்கள் எண்ணிக் கை	நிகழ்ச்சித் திட்டத்தின் கால வரையறை	ஒட்டு மொத்த முதலீடு (மில்லி யன் ரூபா)	நிகழ்ச்சித் திட்டத்தின் தன்மை (உள் நாட்டு / வெளி நாட்டு)	பெறுபேறு (பெற்ற அறிவு)
1. அலுவலக முகாமைத்துவம், கோவைப்படுத்தல் மற்றும் நிதி முகாமைத்துவம் ஆகியன தொடர்பான பயிற்சி நிகழ்ச்சித் திட்டம்	7 பயிற்சி நிகழ்ச்சித் திட்டங்கள் நடத்தப் பட்டுள்ளன.	3 நாட்கள்	3.6	உள்நாட்டு	அலுவலகங்களின் கடமைகளை உயர் மட்டத்தில் பராமரிக்க தேவையான அறிவு கிடைத்தமை
2. தமிழ் மொழித் திறன் பயிற்சி நிகழ்ச்சித் திட்டம்	2 பயிற்சி நிகழ்ச்சித் திட்டங்கள் நடத்தப் பட்டுள்ளன.	12 நாட்கள் - 15 நாட்கள்	1.4	உள்நாட்டு	உத்தியோகத்தர்களுக்கு தமிழ் மொழி தேர்ச்சியை பெறுவதற்கும் மற்றும் உரிய சான்றிதழ்களை பெறுவதற்கும் வாய்ப்பு கிடைத்தமை
3. பங்களா காப்பாளர்கள் மற்றும் பங்களா உதவியாளர்கள் ஆகியோரின் திறன்கள் விருத்தி பயிற்சி நிகழ்ச்சித் திட்டம்	ஒரு பயிற்சி நிகழ்ச்சித் திட்டம் நடத்தப் பட்டுள்ளது.	3 நாட்கள்	0.28	உள்நாட்டு	உரிய ஊழியர்களிடமிருந்து உயர் வினைத் திறன் வாய்ந்த நட்புரீதியான சேவைகள் கிடைத்தமை
4. தேனீக்களினதும் மற்றும் குழவிகளினதும் கூண்டுகளை பாதுகாப்பாக அகற்றுவது பற்றிய பயிற்சி நிகழ்ச்சித் திட்டம்	ஒரு பயிற்சி நிகழ்ச்சித் திட்டம் நடத்தப் பட்டுள்ளது.	3 நாட்கள்	0.29	உள்நாட்டு	மலை உச்சி போன்ற உயரமான இடங்களில் பாதுகாப்பாக ஏறும் திறனை வளர்க்கவும், பூச்சிகளின் கூடுகளை பாதுகாப்பாக அகற்றும் திறனை மேம்படுத்தவும் வாய்ப்பு கிடைத்தமை
5. தொடர்பாடல் முறைமைகளின் பாவனை பற்றிய பயிற்சி நிகழ்ச்சித் திட்டம்	ஒரு பயிற்சி நிகழ்ச்சித் திட்டம் நடத்தப் பட்டுள்ளது.	3 நாட்கள்	0.35	உள்நாட்டு	தகவல் தொடர்பு சாதனங்கள் மற்றும் அந்த சாதனங்களின் பயன்பாடு பற்றிய விழிப்புணர்வு ஏற்பட்டமை
6. வனசீவராசிகள் கள உத்தியோகத்தர்கள் நிமித்தம் முதலுதவி விடயங்கள் பற்றிய பயிற்சி நிகழ்ச்சித் திட்டம்	ஒரு பயிற்சி நிகழ்ச்சித் திட்டம் நடத்தப் பட்டுள்ளது.	5 நாட்கள்	1.3	உள்நாட்டு	கள அலுவலர்களுக்கு அவசர முதலுதவி பயிற்சி வாய்ப்புகள் கிடைத்தமை
7. தன்னார்வ வழிகாட்டி பற்றிய பயிற்சி நிகழ்ச்சித் திட்டம்	11 பயிற்சி நிகழ்ச்சித் திட்டங்கள் நடத்தப் பட்டுள்ளன.	3 நாட்கள்	2.5	உள்நாட்டு	சுற்றுலா வழிகாட்டியாக எவ்வாறு செயல்படுவது என்பது பற்றி முறையான பயிற்சி கிடைத்தமை
8. சுற்றாடல் சுற்றுலா விடயங்கள் பற்றிய	ஒரு பயிற்சி நிகழ்ச்சித்	3 நாட்கள்	0.27	உள்நாட்டு	அனுமதிச்சீட்டுக்க ளை வழங்கும் போது

பயிற்சி நிகழ்ச்சித் திட்டம்	திட்டம் நடத்தப் பட்டுள்ளது.				மற்றும் பணப் பதிவேடுகளை பராமரிக்கும் போது பின்பற்ற வேண்டிய நடைமுறைகள் பற்றிய அறிவு கிடைத்தமை
09. ஆராய்ச்சி முறையியல்கள் பற்றிய பயிற்சி நிகழ்ச்சித் திட்டம்	ஒரு பயிற்சி நிகழ்ச்சித் திட்டம் நடத்தப் பட்டுள்ளது.	3 நாட்கள்	0.23	உள்நாட்டு	ஆராய்ச்சி முறை பற்றிய சரியான அறிவு கிடைத்தமை
10. கள உத்தியோகத்தர்கள் நிமித்தம் GIS பிரயோகம் பற்றிய பயிற்சி நிகழ்ச்சித் திட்டம்	ஒரு பயிற்சி நிகழ்ச்சித் திட்டம் நடத்தப் பட்டுள்ளது.	3 நாட்கள்	0.29	உள்நாட்டு	உத்தியோகத்தர்களி ன் அறிவு மற்றும் திறன்களும் மேம்பட்டமை
11. உத்தியோகத்தர்கள் நிமித்தம் களஞ்சிய முகாமைத்துவம் மற்றும் பொருட்பதிவேடுகள் பேணல் பற்றிய பயிற்சி நிகழ்ச்சித் திட்டம்	5 பயிற்சி நிகழ்ச்சித் திட்டம் நடத்தப் பட்டுள்ளன.	1 நாள்	0.63	உள்நாட்டு	உத்தியோகத்தர்களி ன் அறிவை மேம்படுத்த வாய்ப்பு கிடைத்தமை
12. புலி மனித மோதல்களை கட்டுப்படுத்த கள உத்தியோகத்தர்கள் எடுக்க வேண்டிய நடவடிக்கைகள் பற்றிய பயிற்சி நிகழ்ச்சித் திட்டம்	ஒரு பயிற்சி நிகழ்ச்சித் திட்டம் நடத்தப் பட்டுள்ளது.	1 நாள்	0.12	உள்நாட்டு	உத்தியோகத்தர்களி ன் அறிவை மேம்படுத்த வாய்ப்பு கிடைத்தமை
13. கொள்வனவு விடயங்கள் பற்றிய பயிற்சி நிகழ்ச்சித் திட்டம்	ஒரு பயிற்சி நிகழ்ச்சித் திட்டம் நடத்தப் பட்டுள்ளது.	2 நாட்கள்	0.18	உள்நாட்டு	கொள்வனவு விடயங்கள் தொடர்பான ஆற்றல்கள் வளர்ந்தமை
14. மனித யானை மோதல்களை தவிர்க்கும் பொருட்டு எடுக்க வேண்டிய நடவடிக்கைகள் தொடர்பான கள உத்தியோகத்தர்கள் நிமித்தம் பயிற்சி நிகழ்ச்சித் திட்டம் மற்றும் அரச ஊழியர்களையும் மற்றும் பொது மக்களையும் வழிப்பூட்டும் நிகழ்ச்சித் திட்டம்	43 பயிற்சி நிகழ்ச்சித் திட்டங்கள் 11 வலயங்கள் உள்ளடங்கும் வகையில் நடத்தப் பட்டுள்ளன.	ஒரு நாள் நிகழ்ச்சித் திட்டம்	1.56	உள்நாட்டு	வனசீவராசிகள் பாதுகாப்பு விடயங்கள் பற்றி உத்தியோகத்தர்கள் மற்றும் பொது மக்கள் ஆகியோரை விழிப்பூட்டுதல்
15. புலி மனித மோதல்களை சமாளிக்கும் பொருட்டு கிராமிய மக்களையும் மற்றும் தோட்டத் தொழிலாளர்களையும் விழிப்பூட்டும் நிகழ்ச்சித் திட்டம்	13 பயிற்சி நிகழ்ச்சித் திட்டம் நடத்தப் பட்டுள்ளன.	ஒரு நாள் நிகழ்ச்சித் திட்டம்	0.57	உள்நாட்டு	வனசீவராசிகள் பாதுகாப்பு விடயங்கள் பற்றி உத்தியோகத்தர்கள் மற்றும் பொது மக்கள் ஆகியோரை விழிப்பூட்டுதல்

அதே போல் உத்தியோகத்தர்களின் திறன்களின் மூலம் வனசீவராசிகள் பாதுகாப்பு விடயங்களுக்கு உரிய வள நபர்களின் பங்களிப்பை பெற்றுக் கொள்ளும் நோக்கில் குறுங்கால ஆராய்ச்சிக் கருத் திட்டங்களை மேற்கொள்ளும் முகமாக வனசீவராசிகள் பாதுகாப்புத் திணைக்களத்தினால் நிதி ஒதுக்கப்படுகின்றது. அந்த ஆராய்ச்சிகளின் பெறுபேறுகள் வனசீவராசிகளின் பாதுகாப்பு மற்றும் முகாமைத்துவ விடயங்களுக்கு பங்களிக்கக் கூடிய வகையில் பயன்படுத்தப்படுகின்றன. 2023 நிதி ஆண்டின் கீழ் திணைக்களத்தின் உத்தியோகத்தர்களினால் 21 ஆராய்ச்சிகள் மேற்கொள்ளப்பட்டுள்ளன.

இது தவிர, பாதுகாக்கப்பட்ட பகுதிகளின் வலையமைப்பிற்குள் அல்லது வெளியே ஆராய்ச்சிகளை நடத்த வெளி நிறுவனங்களின் ஆராய்ச்சியாளர்கள் சமர்ப்பித்த ஆராய்ச்சி முன்மொழிவுகள் திணைக்களத்தின் ஆராய்ச்சிக் குழுவுக்கு அனுப்பப்பட்டு, அதன் பரிந்துரையின் அடிப்படையில் அங்கீகாரம் வழங்கப்படுகின்றது. இதன் கீழ், 4 ஆராய்ச்சிக் குழுக்கள் நடத்தப்பட்டு, குழு உறுப்பினர்களின் பரிந்துரையின் பேரில், வெளிநபர்களின் 120 ஆராய்ச்சிக் கருத் திட்டங்களுக்கு அனுமதி வழங்கப்பட்டுள்ளது.

உலக சதுப்பு நில தினம், உலக வனவிலங்கு தினம், பல்லுயிர்கள் தினம், உலக சுற்றாடல் தினம் ஆகியவற்றைக் கொண்டாடும் வகையில் வனவிலங்கு பாதுகாப்பு நடவடிக்கைகளுக்கு பாடசாலை மாணவர்கள் மற்றும் அரச ஊழியர்கள் ஆகியோரின் உதவியைப் பெறும் நோக்கில் பாடசாலை மாணவர்களின் பங்கேற்புடன் 4 விஷேட விழிப்புணர்வு நிகழ்ச்சித் திட்டங்கள் நடத்தப்பட்டுள்ளன.

பிரச்சார நிகழ்ச்சித் திட்டங்கள்

நிகழ்ச்சித் திட்டம்	பிரச்சார வேலையரங்குகள் / துண்டுப் பிரசுரங்கள் எண்ணிக்கை	ஒட்டுமொத்த முதலீடு (ரூபா)	நிகழ்ச்சித் திட்டத்தின் தன்மை (உள் நாட்டு / வெளி நாட்டு)	பெறுபேறு (பெற்ற அறிவு)
வனசீவராசிகள் பற்றிய சஞ்சிகைகள் அச்சீடு	பிரதிகள் 1000	821033.50	உள்நாட்டு	வனசீவராசிகள் பாதுகாப்பு விடயங்கள் பற்றி உத்தியோக்கத்தர்கள் மற்றும் பொது மக்கள் ஆகியோருக்கு விழிப்பூட்டல் கிடைத்தமை
உலக வனசீவராசிகள் தினக் கொண்டாட்டம்	பொது	745548.00	உள்நாட்டு	
வனாந்திரத்தின் கதை வானொலி நிகழ்ச்சித் திட்டம்	ஒலிநாடாப் பதிவு 3	43,980.00	உள்நாட்டு	
ஊடக வேலையரங்கு - அனுராதபுரம்	பொது	423,550.00	உள்நாட்டு	
வனசீவராசிகள் செய்திப் பத்திரிகை அச்சீடு	வெளியீடுகள் 5	180,00000.	உள்நாட்டு	
முதளைகள் பற்றிய துண்டுப் பிரசுரங்கள் அச்சீடு	பிரதிகள் 5000	55,000.00	உள்நாட்டு	
மலைநாட்டு புலிகள் பற்றி அறிக்கையிடும் நிகழ்ச்சித் திட்டம்	ஒலிபரப்பு 2023.12.11 - இரவு 9.30 மணி தேசிய ரூபவாஹினி	95,686.60	உள்நாட்டு	
ஊடக வேலையரங்கு - பொலன்னறுவை	பொது மக்கள்	185,970.00	உள்நாட்டு	

சதுப்புநிலத் தின நிகழ்ச்சித் திட்டம்	பொது மக்கள்	25,000.00	உள்நாட்டு	
பொது மக்கள் கலந்துரையாடல்	நிகழ்ச்சித் திட்டங்கள் 05	2500.00	உள்நாட்டு	

திணைக்களத்தின் செயலாற்றுகைக்கு பயிற்சி நிகழ்ச்சித் திட்டங்கள் பங்களிக்கும் விதம்

1. திணைக்களத்தின் ஊழியர்களுக்கான பயிற்சி நிகழ்ச்சித் திட்டங்கள் / திறன் அபிவிருத்தி நிகழ்ச்சித் திட்டங்கள் என்பவற்றின் ஊடாக அறிவையும், திறன்களையும் அதிகரித்தல் மற்றும் மனோபாவங்களை வளர்த்தல் ஆகியவற்றின் மூலம் ஊழியர்களின் ஆற்றல்களை விருத்தி செய்து அவர்களின் வினைத் திறனை மேம்படுத்த முடிந்தமை.
2. நவீனத் தொழில் நுட்பமுறையியல்களால் மனித வளங்களின் ஊடாக திணைக்களத்திற்கு பெற்றுக் கொள்வதன் மூலம் திணைக்களத்தின் செயற்பணிகளை வினைத் திறன் வாய்ந்த முறையில் நிறைவேற்ற இயலுதல், மிகவும் பயனுள்ள ஒரு சேவையை வழங்குவதற்கு இயன்மை.
3. திணைக்களத்தின் நிறைவேற்று மற்றும் முகாமைத்துவ மட்டங்களிலும் மற்றும் கீழ் மட்டத் தரங்களிலும் உள்ள ஊழியர்களுக்கு இடையில் சிறந்த ஒரு தொடர்பாடல் முறையியலை ஏற்படுத்துவதன் ஊடாக அவர்களுக்கு இடையில் நட்புறவு வளர்வதால், ஏற்படக் கூடிய உரிய பிரச்சினைகளை பேச்சுவார்த்தைகள் மூலம் தீர்த்துக் கொள்ள இயலுவதால் நிறுவனப் பலன் அதிகரித்தமை.
4. திணைக்களத்தின் தூரநோக்கையும், செயற்பணியையும் மற்றும் குறிக்கோள்களையும் நிறைவேற்றுவதற்கு தேவையான திறன்கள் நிறைந்த மனித வளங்களை அபிவிருத்தி செய்வதற்கு இயன்றமை.
5. வனசீவராசிகளின் பாதுகாப்பு விடயங்களுக்கு வெளித் தரப்புகளை பங்குபற்றச்செய்யும் பொருட்டு விழிப்பூட்டும் நிகழ்ச்சித் திட்டங்கள் உதவுதல், யானை மனித மோதல்களைக் கட்டுப்படுத்த கிராம மக்களின் பங்களிப்பை பெற்றுக் கொள்ள இயன்றமை.

அத்தியாயம் 07

7.1 இணக் கப்பாட்டு அறிக்கை

இலக்கம்	ஏற்புடையதாக்கிக் கொள்ள வேண்டிய தேவைப்பாடு	இணக்கப்பாட்டு நிலை (அனுசரிக்கப் படுகின்றது / அனுசரிக்கப் படுவதில்லை)	அனுசரிக்கப் படுவதில்லை எனில் அதற்கான குறுகிய விளக்கம்	அனுசரிக்கப் படாமையை எதிர்காலத்தில் தவிர்த்துக் கொள்வதற்கு முன்மொழியும் சரியான தீர்மான நடவடிக்கைகள்
1	**கீழ்காணும் நிதிக் கூற்றுக்கள் / கணக்குகள் குறித்த தினத்தில் சமர்ப்பிக்கப்பட்டுள்ளமை**			
1.1	வருடாந்த நிதிக் கூற்றுக்கள்	அனுசரிக்கப் படுகின்றது.	-	-
1.2	அரச ஊழியர்களின் முற்பணக் கணக்கு	அனுசரிக்கப் படுகின்றது.	-	-
1.3	தொழில்முயற்சி மற்றும் முற்பணக் கணக்கு (வணிகமுற்பணக் கணக்கு)	அனுசரிக்கப் படுவதில்லை.	-	-
1.4	களஞ்சியசாலைகள் முற்பணக் கணக்கு		-	-
1.5	விஷேட முற்பணக் கணக்கு		-	-
1.6	ஏனையவை		-	-
2	**கணக்குப் புத்தகங்களும் மற்றும் ஆவணங்களும் பேணப்பட்டுள்ளமை (நி. பி. கு. இலக்கம் 445)**			
2.1	267/2018 ஆம் இலக்கப் பொது நிருவாக சுற்றறிக்கையின் பிரகாரம் நிலையான சொத்துக்களின் பட்டியல் இற்றைப்படுத்தப்பட்டு பேணப்படுதல்		**CIGAS மென்பாகத்தின் ஊடாக பேணப் படுகின்றது.**	-
2.2	தனியாள் வேதனாதிகள் பட்டியல் / தனியாள் வேதனாதி அட்டைகள் இற்றைப்படுத்தப்பட்டு பேணப்படுதல்	அனுசரிக்கப் படுகின்றது.	-	-
2.3	கணக்காய்வு வினாக்கள் பட்டியல் இற்றைப்படுத்தப்பட்டு பேணப்படுதல்	அனுசரிக்கப் படுகின்றது.	-	-
2.4	உள்ளகக் கணக்காய்வு அறிக்கை ஆவணங்கள் இற்றைப்படுத்தப்பட்டு பேணப்படுதல்	அனுசரிக்கப் படுகின்றது.	-	-
2.5	சகல மாதாந்த கணக்கு சுருக்க அறிக்கைகளும் (CIGAS) தயாரிக்கப்பட்டு உரிய தினத்தில் பொதுத் திறைசேரிக்கு சமர்ப்பிக்கப்படுதல்	அனுசரிக்கப் படுகின்றது.	-	-
2.6	காசோலைகள் மற்றும் காசுக் கட்டளைகள் ஆவணம் இற்றைப்படுத்தப்பட்டு பேணப்படுதல்	அனுசரிக்கப் படுகின்றது.	-	-
2.7	பொருட்பதிவேட்டு ஆவணங்கள் இற்றைப்படுத்தப்பட்டு பேணப்படுதல்	அனுசரிக்கப் படுகின்றது.	-	-
2.8	பொருள் இருப்பு ஆவணங்கள் இற்றைப்படுத்தப்பட்டு பேணப்படுதல்	அனுசரிக்கப் படுகின்றது.	-	-
2.9	நட்ட இழப்பு ஆவணங்கள் இற்றைப்படுத்தப்பட்டு	அனுசரிக்கப் படுகின்றது.	-	-

	பேணப்படுதல்			
2.10	பொறுப்புக்கள் அட்டவணை இற்றைப்படுத்தப்பட்டு பேணப்படுதல்	அனுசரிக்கப் படுகின்றது.	-	-
2.11	உப அட்டைப் புத்தக ஆவணங்கள் (GAN 20) இற்றைப்படுத்தப்பட்டு பேணப்படுதல்	அனுசரிக்கப் படுகின்றது.		
03	**நிதிக் கட்டுப்பாட்டிற்கான பணிகள் ஒப்படைக்கப்படுதல் (நி. பி.கு. இ. 135)**			
3.1	திணைக்களத்தினுள் நிதி அதிகாரங்கள் பகிர்ந்தளிக்கப்படுதல்	அனுசரிக்கப் படுகின்றது.	-	-
3.2	நிதி அதிகாரங்கள் பகிர்ந்தளிக்கப்படுவது பற்றி திணைக்களத்தினுள் விழிப்பூட்டப்படுதல்	அனுசரிக்கப் படுகின்றது.	-	-
3.3	ஒவ்வொரு கொடுக்கல்வாங்கலும் இரண்டு உத்தியோகத்தர்களினால் அல்லது அதற்கு அதிகமான உத்தியோகத்தர்களினால் அனுமதிக்கப்படும் வகையில் அதிகாரம் பகிர்ந்தளிக்கப்படுதல்	அனுசரிக்கப் படுகின்றது.	-	-
3.4	2014.05.11 ஆம் திகதிய 171/2004 ஆம் இலக்க பொதுக் கணக்குகள் பற்றிய சுற்றறிக்கையின் பிரகாரம் அரசாங்க சம்பள அட்டை மென்பாகப் பொதி பயன்படுத்தப்படும் போது பொறுப்புக்கூறும் கணக்காளரின் கட்டுப்பாட்டில் மேற்கொள்ளப்படுதல்	அனுசரிக்கப் படுகின்றது.	-	-
4	**வருடாந்தத் திட்டங்கள் தயாரித்தல்**			
4.1	வருடாந்த செயல் திட்டங்கள் தயாரித்தல்	அனுசரிக்கப் படுகின்றது.	-	-
4.2	வருடாந்த பெறுகைத் திட்டங்கள் தயாரித்தல்	அனுசரிக்கப் படுகின்றது.	-	-
4.3	வருடாந்த உள்ளகக் கணக்காய்வுத் திட்டங்கள் தயாரித்தல்	அனுசரிக்கப் படுகின்றது.	-	-
4.4	வருடாந்த மதிப்பீடுகள் தயாரிக்கப்பட்டு தேசிய வரவு செலவுத் திட்டத் திணைக்களத்திற்கு (NDB) சமர்ப்பிக்கப்படுதல்	அனுசரிக்கப் படுகின்றது.	-	-
4.5	வருடாந்த காசுப் பாய்ச்சல் கூற்றுக்கள் தயாரிக்கப்பட்டு உரிய தினத்தில் திறைசேரியின் செயற்பாடுகள் திணைக்களத்திற்கு சமர்ப்பிக்கப்படுதல்	அனுசரிக்கப் படுகின்றது.	-	-
5	**கணக்காய்வு வினாக்கள்**			
5.1	கணக்காய்வாளர் அதிபதியினால் குறிப்பிடப்பட்டுள்ள தினத்திற்கு சகல கணக்காய்வு வினாக்களுக்கும் உரிய பதில்கள் சமர்ப்பிக்கப்படுதல்	அனுசரிக்கப் படுகின்றது.	-	-
6	**உள்ளகக் கணக்காய்வு விடயங்கள் பின்பற்றப்படுதல்**	அனுசரிக்கப் படுகின்றது.	-	-
6.1	நி. பி. கு. இலக்கம் 134 (2) DMA/I-2019 இன் பிரகாரம் ஆண்டு ஆரம்பத்தில் கணக்காய்வாளர் அதிபதியுடன் கலந்துரையாடிய பின்னர் உள்ளகக் கணக்காய்வுத் திட்டங்கள் தயாரிக்கப்படுதல்	அனுசரிக்கப் படுகின்றது.	-	-

6.2	ஒவ்வொரு உள்ளகக் கணக்காய்வு அறிக்கைக்கும் ஒரு மாத காலத்திற்குள் பதில்கள் சமர்ப்பிக்கப்படுதல்	அனுசரிக்கப் படுவதில்லை.	ஒரு மாதத்திற்குள் பதில்கள் சமர்ப்பிக்கப் படாத சந்தர்ப்பங்கள் உள்ளன.	சமர்ப்பிக்கப் பட்டுள்ள கணக்காய்வு அறிக்கைகளின் எண்ணிக்கை 18. ஒரு மாதத்திற்குள் பதில்கள் கிடைத்துள்ள கணக்காய்வு அறிக்கைகளின் எண்ணிக்கை 04.
6.3	2018 ஆம் ஆண்டின் 19 ஆம் இலக்கத் தேசிய கணக்காய்வு சட்டத்தின் 40 (4) ஆம் உப பிரிவின் பிரகாரம் சகல உள்ளகக் கணக்காய்வு அறிக்கைகளினதும் பிரதிகள் முகாமைத்துவ கணக்காய்வுத் திணைக்களத்திற்கு சமர்ப்பிக்கப்படுதல்	அனுசரிக்கப் படுகின்றது.	-	-
6.4	நிதிப் பிரமாணக் குறிப்பு இலக்கம் 134 (3) இன் பிரகாரம் சகல உள்ளகக் கணக்காய்வு அறிக்கைகளினதும் பிரதிகள் கணக்காய்வாளர் அதிபதிக்கு சமர்ப்பிக்கப்படுதல்	அனுசரிக்கப் படுகின்றது.	-	-
7	**கணக்காய்வு மற்றும் முகாமைத்துவ குழுக் கூட்டங்கள்**			
7.1	DMA சுற்றறிக்கை இலக்கம் 1-2019 இன் பிரகாரம் குறித்த ஆண்டு காலப் பகுதியினுள் ஆகக்குறைந்தது 04 கணக்காய்வு மற்றும் முகாமைத்துவ குழுக் கூட்டங்கள் நடத்தப்படுதல்	அனுசரிக்கப் படுகின்றது.	-	-
8	**சொத்துக்கள் முகாமைத்துவம்**			
8.1	01/2017 ஆம் இலக்க சொத்துக்கள் முகாமைத்துவம் பற்றிய சுற்றறிக்கையின் 07 ஆம் பந்தியின் பிரகாரம், சொத்துக்கள் கொள்வனவு மற்றும் சொத்துக்கள் அகற்றல் தொடர்பான விபரங்கள் கட்டுப்பாட்டாளர் அதிபதியின் அலுவலகத்திற்கு சமர்ப்பிக்கப்படுதல்	அனுசரிக்கப் படுகின்றது.	-	-
8.2	மேற்குறித்த சுற்றறிக்கையின் 13 ஆம் பந்தியின் பிரகாரம், அந்த சுற்றறிக்கையின் ஏற்பாடுகள் செயற்படுத்தப்படுவதை ஒருங்கிணைப்பதற்கு பொருத்தமான ஒரு உத்தியோகத்தர் நியமிக்கப்பட்டு அந்த உத்தியோகத்தர் தொடர்பான விபரங்கள் கட்டுப்பாட்டாளர் அதிபதியின் அலுவலகத்திற்கு அறிவிக்கப்படுதல்	அனுசரிக்கப் படுகின்றது.	-	-
8.3	05/2016 ஆம் இலக்கப் பொது நிருவாக சுற்றறிக்கையின் பிரகாரம், பொருட்கள் கணக்கெடுப்பு நடத்தப்பட்டு குறித்த அறிக்கைகள் உரிய தினத்திற்கு முன்னர் கணக்காய்வாளர் அதிபதிக்கு சமர்ப்பிக்கப்படுதல்	அனுசரிக்கப் படுவதில்லை.	15 வலய அலுவலகங்களில் 5 அலுவலகங்களின் பணிகள் நிறைவு செய்யப் பட்டுள்ளன.	நாடு முழுதிலும் பரந்து காணப்படுகின்ற அதிகமான உப அலுவலகங்கள் அலுவலகங்கள் இருப்பதால் குறித்த தினத்தில் நிறைவு செய்ய முடியாமல் போனது.

8.4	வருடாந்த பொருட்கள் கணக்கெடுப்பில் இருந்து கண்டறிந்த மிகைகள், பற்றாக்குறைகள் மற்றும் ஏனைய சிபாரிசுகள் என்பன சுற்றறிக்கையில் குறிப்பிடப்பட்டுள்ள காலப் பகுதியினுள் மேற்கொள்ளப்படுதல்		மூன்று வலய அலுவலகங்களின் பணிகள் நிறைவு செய்யப் பட்டுள்ளன.	ஏனைய அலுவலகங்களில் தேவையான ஒழுங்குகள் மேற்கொள்ளப் பட்டு வருகின்றன.
8.5	பாவனைக்கு ஒவ்வொத பொருட்கள் அகற்றல் நி. பி. கு. இலக்கம் 772 இன் மேற்கொள்ளப்படுதல்	அனுசரிக்கப் படுகின்றது.	-	-
9	**வாகனங்கள் முகாமைத்துவம்**			
9.1	பொது வாகனக் கொட்டகையில் உள்ள வாகனங்களுக்கான நாளாந்த ஓட்டக் குறிப்புகளும் மற்றும் மாதாந்த சுருக்க அறிக்கைகளும் தயாரிக்கப்பட்டு உரிய தினத்தில் கணக்காய்வாளர் அதிபதிக்கு சமர்ப்பிக்கப்படுதல்	அத்தகைய ஒரு கணக்கு கிடையாது.	-	-
9.2	வாகனங்கள் பாவனைக்கு ஒவ்வாததாக மாறி 06 மாதத்திற்கு குறையாத ஒரு காலப் பகுதியினுள் அந்த வாகனங்கள் அகற்றப்படுதல்	அனுசரிக்கப் படுவதில்லை.	செயல்முறையில் 06 மாதங்களுக்கு அதிக காலம் எடுக்கின்றது.	-
9.3	வாகனங்களின் பதிவுப் புத்தகங்கள் பேணப்பட்டு அவை இற்றைப்படுத்தப்படுதல்	அனுசரிக்கப் படுகின்றது.	-	-
9.4	ஒவ்வொரு வாகனத்தினதும் விபத்து தொடர்பாக நி. பி. கு. இலக்கம் 103,104,109 மற்றும் 110 ஆகியவற்றின் பிரகாரம் நடவடிக்கை எடுக்கப்படுதல்	அனுசரிக்கப் படுவதில்லை.	நி. பி. கு. இலக்கம் 104 (அ) பிரகாரம் சோதனைகளை நிறைவு செய்ய உத்தரவுகள் வழங்கப் பட்டுள்ளன.	2022 ஆம் ஆண்டிற்கு குறித்த நி. பி. கு. இன் பிரகாரம் அந்த சோதனை அறக்கைகளை அந்த ஆண்டிலேயே நிறைவு செய்யும் பொருட்டு ஒரு குழுவை நியமிப்பது பொருத்தம்.
9.5	2016.12.29 ஆம் திகதிய 2016/30 ஆம் இலக்கப் பொது நிருவாக சுற்றறிக்கையின் 3.1 ஆம் பந்தியில் குறிப்பிடப்பட்டுள்ள ஏற்பாடுகளின் பிரகாரம், எரிபொருள் நுகர்வு பற்றிய சோதனை மீண்டும் மேற்கொள்ளப்படுதல்.	அனுசரிக்கப் படுகின்றது.	-	-
9.6	குத்தகை காலத்தின் பின்னர், குத்தகை வாகனங்களுக்கான உரிமை மாற்றிப் பெற்றுக் கொள்ளப்படுதல்	அனுசரிக்கப் படுகின்றது.	-	-
10	**வங்கிக் கணக்குகள் முகாமைத்துவம்**			
10.1	உரிய தினத்தில் வங்கி இணக்கல் கூற்றுக்கள் தயாரிக்கப்பட்டு உறுதிப்படுத்தப்பட்டு கணக்காய்வுக்கு சமர்ப்பிக்கப்படுதல்	அனுசரிக்கப் படுகின்றது.	-	
10.2	மீளாய்வு ஆண்டு முதல் அல்லது அதற்கு முன்னைய ஆண்டுகளில் இருந்து முன்கொணரப்பட்ட இயங்காத வங்கிக் கணக்குகள் தீர்ப்பனவு செய்யப்படுதல்	அத்தகைய ஒரு கணக்கு கிடையாது.	-	

10.3	வங்கி இணக்கல் கூற்றுக்களில் இருந்து கண்டறிந்து சீராக்க வேண்டி இருந்த நிலுவைகள் தொடர்பாக நிதிப் பிரமாணக் குறிப்பின் பிரகாரம் அந்த நிலுவைகள் ஒரு மாத காலத்திற்குகள் தீர்ப்பனவு செய்யப்படுதல்		கொடுக்கல்வாங்கல்கள் அதிகம் நிகழுவதால் ஒரு மாத காலத்திற்குள் தீர்ப்பனவு செய்ய முடியவில்லை. எதிர்காலத்தில் அவ்வாறு செய்ய தேவையான ஒழுங்குகள் மேற்கொள்ளப் பட்டு வருகின்றன.	
11	**நிதிகளின் குறைவான பயன்பாடு**			
11.1	ஏற்பாடு செய்யப்பட்டிருந்த நிதிகள் அவற்றின் வரையறையை விஞ்சாமல் செலவு செய்யப்படுதல்.	அனுசரிக்கப் படுகின்றது.	-	
11.2	நி. பி. கு. இலக்கம் 94 (1) இன் பிரகாரம், ஏற்பாடு செய்த நிதிகள் பயன்படுத்தப்பட்டதன் பின்னர் குறித்த ஆண்டு இறுதியில் எஞ்சிய நிதியின் வரையறை விஞ்சா வகையில் பொறுப்புக்கள் ஏற்படுத்திக் கொள்ளப்படுதல்	அனுசரிக்கப் படுகின்றது.	-	
12	**அரச ஊழியர்களின் முற்பணக் கணக்கு**			
12.1	வரையறைகளுக்கு உட்பட்டிருத்தல்	அனுசரிக்கப் படுகின்றது.	-	-
12.2	நிலுவையாக இருந்து வருகின்ற கடன் நிலுவைகள் பற்றிய காலப் பகுப்பாய்வு மேற்கொள்ளப்படுதல்	அனுசரிக்கப் படுகின்றது.	-	-
12.3	ஒரு வருடத்திற்கு அதிக காலம் நிலுவையாக இருந்து வருகின்ற கடன் நிலுவைகள் தீர்ப்பனவு செய்யப்படுதல்		அறவிடும் பொருட்டு சட்ட நடவடிக்கைகளை எடுக்க ஒழுங்குகள் மேற்கொள்ளப் பட்டு வருகின்றன.	
13	**பொது வைப்புக் கணக்கு**			
13.1	காலம் தாண்டிய வைப்புக்கள் தொடர்பாக நி. பி. கு. 571 இன் பிரகாரம் நடவடிக்கை எடுக்கப்படுதல்	அனுசரிக்கப் படுகின்றது.	-	
13.2	பொது வைப்புகளுக்கான கட்டுப்பாட்டு கணக்குகள் இற்றைப்படுத்தப்பட்டு பேணப்படுதல்	அனுசரிக்கப் படுகின்றது.	-	
14	**வசக்கட்டுநிதிக் கணக்கு**			
14.1	மீளாய்வு ஆண்டு இறுதியில் கணக்குப் புத்தகத்தில் உள்ள நிலுவை திறைசேரியின் செயற்பாடுகள் திணைக்களத்திற்கு அனுப்பி வைக்கப்படுதல்	அனுசரிக்கப் படுகின்றது.	-	-
14.2	நி. பி. கு. இலக்கம் 371 இன் பிரகாரம் வழங்கிய சமயோசித வசக்கட்டுநிதி, குறித்த கரும பணி நிறைவு செய்யப்பட்டு ஒரு மாத காலத்திற்குகள் தீர்ப்பனவு செய்யப்படுதல்	அனுசரிக்கப் படுகின்றது.	-	-

14.3	நி. பி. கு. இலக்கம் 371 இன் பிரகாரம் அனுமதித்த வரையறை விஞ்சாத வகையில் சமயோசித வசக்கட்டுநிதி வழங்கப்படுதல்	அனுசரிக்கப் படுகின்றது.	-	-
14.4	வசக்கட்டுநிதிக் கணக்கு நிலுவை திறைசேரியின் கணக்குப் புத்தகங்களுடன் மாதாந்தம் இணக்கல் செய்யப்படுதல்	அனுசரிக்கப் படுகின்றது.	-	-
15	**வருமானக் கணக்கு**			
15.1	குறித்த விதிகளுக்கு இணங்க, சேகரித்த வருமானத்தில் மீள் கொடுப்பனவுகள் மேற்கொள்ளப்படுதல்	அனுசரிக்கப் படுகின்றது.	-	-
15.2	சேகரித்த வருமானம், வைப்புக் கணக்குக்கு வரவு வைக்கப்படாமல் நேரடியாக வருமானத்திற்கு வரவு வைக்கப்படுதல்.	அனுசரிக்கப் படுகின்றது.	-	-
15.3	நி. பி. கு. இலக்கம் 176 இன் பிரகாரம் நிலுவையாக உள்ள வருமான அறிக்கைகள் கணக்காய்வாளர் அதிபதிக்கு சமர்ப்பிக்கப்படுதல்	அனுசரிக்கப் படுகின்றது.	-	-
16	**மனித வளங்கள் முகாமைத்துவம்**			
16.1	அனுமதிக்கப்பட்டுள்ள ஆளணி வரையறையினுள் பதவியணி பேணப்படுதல்	அனுசரிக்கப் படுகின்றது.	-	-
16.2	பதவியணியின் ஒவ்வொரு ஊழியருக்கும் கடமைப் பணிகள் பட்டியல் எழுத்தில் பெற்றுக் கொடுக்கப்படுதல்	அனுசரிக்கப் படுகின்றது.	-	-
16.3	20.09.2017 ஆம் திகதிய MSD சுற்றறிக்கை இலக்கம் 04/2017 இன் பிரகாரம் சகல அறிக்கைகளும் முகாமைத்துவ சேவைகள் திணைக்களத்திற்கு சமர்ப்பிக்கப்படுதல்	அனுசரிக்கப் படுகின்றது.	-	-
17	**பொது மக்களுக் தகவல் வழங்கல்**			
17.1	தகவல் அறியும் சட்டத்திற்கும் மற்றும் விதிமுறைகளுக்கும் இணங்க ஒரு தகவல் உத்தியோகத்தர் நியமிக்கப்பட்டு தகவல் வழங்கப்படுவது தொடர்பான ஒரு ஆவணம் பேணப்படுதல்	அனுசரிக்கப் படுகின்றது.	-	-
17.2	திணைக்களம் பற்றிய தகவல்கள் அதன் இணையத் தளத்தின் ஊடாக வழங்கப்படுதல், இணையத் தளத்தின் ஊடாக அல்லது மாற்றுவழியின் ஊடாக திணைக்களம் பற்றி பொது மக்கள் தமது பாராட்டுக்களை / முறைப்பாடுகளை தெரிவிக்கும் வகையில் ஏற்பாடுகள் செய்யப்படுதல்	அனுசரிக்கப் படுகின்றது.	-	-
17.2	தகவல் அறியும் சட்டத்திற்கும் மற்றும் விதிமுறைகளுக்கும் இணங்க ஒரு தகவல் உத்தியோகத்தர் நியமிக்கப்பட்டு தகவல் வழங்கப்படுவது தொடர்பான ஒரு ஆவணம் பேணப்படுதல்	அனுசரிக்கப் படுகின்றது.	-	-

17.3	தகவல் அறிவதற்கான சட்டத்தின் 08 ஆம் மற்றும் 10 ஆம் பிரிவுகளின் பிரகாரம் ஒரு வருடத்திற்கு இரண்டு தடவைகளாவது அல்லது ஒரு தடவையாவது அறிக்கைகள் சமர்ப்பிக்கப்படுதல்	அனுசரிக்கப் படுவதில்லை.	அறிக்கைகளை சமர்ப்பிக்க நடவடிக்கை எடுக்கப்படும்.	-
18	**பிரஜைகள் சாசனத்தை செயற்படுத்தல்**			
18.1	05/2008 ஆம் இலக்க 05/2018 (1) ஆம் திகதிய பொது நிருவாக சுற்றறிக்கையினதும் மற்றும் முகாமைத்துவ அமைச்சினதும் சுற்றறிக்கைகளின் பிரகாரம் பிரஜைகள் / வாடிக்கையாளர் சாசனம் தயாரிக்கப்பட்டு செயற்படுத்தப்படுதல்	அனுசரிக்கப் படுகின்றது.	வனசீவராசிகள் பாதுகாப்புத் திணைக்களத்தின் நேரடி சுற்றுலா பங்களாக்கள் ஒதுக்கப்படுவதற்காக மட்டும் இருந்தாலும் இதனையும் மெய்நிகர் ஊடாக செய்து கொள்ள முடியும் என்பதால் பிரஜகள் சாசனத்தை தயாரிக்கும் தேவை எழவில்லை.	
18.2	அந்த சுற்றறிக்கையின் 2.3 ஆம் பந்தியின் பிரகாரம் பிரஜைகள் / வாடிக்கையாளர் சாசனத்தை தயாரித்து செயற்படுத்தும் பணிகளை கண்காணிப்பதற்கும் மற்றும் மதிப்பிடுவதற்கும் திணைக்களத்தினால் ஒரு முறையியல் தயாரிக்கப்படுதல்	அனுசரிக்கப் படுகின்றது.	-	-
19	**மனித வள அபிவிருத்தித் திட்டங்கள் தயாரித்தல்**			
19.1	2018.01.24 ஆம் திகதிய பொது நிருவாக சுற்றறிக்கை இலக்கம் 02/2018 இன் 02 ஆம் இலக்க மாதிரிப் படிவத்தின் அடிப்படையில் ஒரு மனத வளத் திட்டம் தயாரிக்கப்படுதல்	அனுசரிக்கப் படுகின்றது.	-	-
19.2	பதவியணியில் உள்ள ஒவ்வொரு ஊழியருக்கும் ஒரு வருடத்திற்கு 12 மணித்தியாலங்களுக்கு குறையாத பயிற்சி வாய்ப்பு மேற்குறித்த மனித வளத் திட்டத்தில் உறுதிப்படுத்தப்படுதல்	அனுசரிக்கப் படுகின்றது.	-	-
19.3	மேற்குறித்த சுற்றறிக்கையின் பின்னிணைப்பு 01 இல் குறிப்பிடப்பட்டுள்ள மாதிரிப் படிவத்தை அடிப்படையாகக் கொண்டு ஒட்டுமொத்தப் பதவியணிக்கும் வருடாந்த செயலாற்றுகை அறிக்கை ஒப்பந்தங்கள் தயாரிக்கப்பட்டு அத்தகைய ஒப்பந்தங்கள் செய்து கொள்ளப்படுதல்	அனுசரிக்கப் படுகின்றது.	-	-
19.4	மேற்குறித்த சுற்றறிக்கையின் 6.5 ஆம் பந்தியின் பிரகரம் மனித வள அபிவிருத் திட்டங்கள் தயாரிக்கப்பட்டு. ஆற்றல் அபிவிருத்தி நிகழ்ச்சித் திட்டங்கள் உருவாக்கப்பட்டு செயற்படுத்தப்படுவதற்கான பொறுப்பு சாட்டப்பட்டு ஒரு அதிகாரி நியமிக்கப்படுதல்	அனுசரிக்கப் படுகின்றது.	-	-
20	**கணக்காய்வு வினாக்களுக்கு பதில் அளித்தல்**			
20.1	சென்ற ஆண்டுகளுக்கு கணக்காய்வாளர் அதிபதியினால் வெளியிடப்பட்ட கணக்காய்வு அறிக்கையின் கணக்காய்வு பந்தியில் சுட்டிக் காட்டப்பட்டுள்ள குறைபாடுகள் சீராக்கப்படுதல்	அனுசரிக்கப் படுகின்றது.	-	-