



දිස්ත්‍රික් ලේකම් කාර්යාලය, කච්චේරිය, ත්‍රිකුණාමලය
மாவட்ட செயலகம், திருகோணமலை
District Secretariat, Kachcheri, Trincomalee

වාර්ෂික කාර්යසාධන වාර්තාව
வருடாந்த செயற்றிறன் அறிக்கை
ANNUAL PERFORMANCE REPORT

2023



DISTRICT SECRETARIAT, KACHCHERI, TRINCOMALEE

පටුන පිටුව

| | පිටු අංකය |
|---|-----------|
| පරිච්ඡේදය 01 - ආයතනික පැතිකඩ/ක්‍රියාවට නැංවීමේ සාරාංශය | 2-10 |
| 1.1. හැඳින්වීම. | 2-4 |
| 1.2. දැක්ම. මෙහෙවර, හා අරමුණු | 5 |
| 1.3. ප්‍රධාන කාර්යයන් | 6 |
| 1.4. ආයතනික සංවිධාන ව්‍යුහය | 7 |
| 1.5. දිස්ත්‍රික් ලේකම් කාර්යාලයේ ප්‍රධාන අංශ ප්‍රාදේශීය ලේකම් කාර්යාල තොරතුරු | 9-8 |
| 1.6. 2021 අයවැය අනුව ලද ප්‍රතිපාදන | 10 |
| පරිච්ඡේදය 02 – ප්‍රගතිය හා ඉදිරි දැක්ම | 11 |
| 2.1. විශේෂ ජයග්‍රහණ | 11 |
| 2.2. අභියෝග | 11 |
| 2.3. අනාගත ඉලක්ක | 11 |
| පරිච්ඡේදය 03 - වසරේ සමස්ත මූල්‍ය කාර්ය සාධනය | 12-37 |
| 3.1. මූල්‍ය කාර්ය සාධන ප්‍රකාශය | 12 |
| 3.2. මූල්‍ය තත්ත්වය පිළිබඳව ප්‍රකාශය | 13 |
| 3.3. මුදල් ප්‍රවාහ ප්‍රකාශය..... | 14 |
| 3.4. මූල්‍ය ප්‍රකාශය සඳහා වන සටහන් | 15-23 |
| 3.5. ආදායම් එකතු කිරීමේ කාර්යසාධනය | 24 |
| 3.6. ප්‍රතිපාදන උපයෝජන කාර්යසාධනය | 24 |
| 3.7. අනෙකුත් අමාත්‍යාංශ/දෙපාර්තමේන්තු ප්‍රතිපාදන | 24-35 |
| 3.8. මූල්‍ය නොවන වත්කම් වාර්තාකරණය පිළිබඳ ප්‍රගතිය | 36 |
| 3.9. 2023 වර්ෂයේ මූල්‍ය ප්‍රකාශය පිළිබඳ විගණකාධිපති වාර්තාව | 37-56 |
| පරිච්ඡේදය 04 – කාර්යසාධන දර්ශක | 57 |
| 4.1. ආයතනයේ කාර්ය සාධන දර්ශක | 57 |
| පරිච්ඡේදය 05 - තිරසාර සංවර්ධන අරමුණු (SDG) සපුරා ගැනීම | 58-59 |
| 5.1. හඳුනාගෙන ඇති තිරසාර සංවර්ධන ඉලක්ක | 58-59 |
| 5.2. තිරසාර සංවර්ධන ඉලක්ක ඉටුකරගැනීමේ සාධන හා අභියෝග | 59 |
| පරිච්ඡේදය 06 - මානව සම්පති පැතිකඩ | 60-62 |
| 6.2. කාර්යමණ්ඩල කළමනාකරණය | 60 |
| 6.2. දැනට සිටින කර්ය මණ්ඩලයේ බලපෑම | 61 |
| 6.3. මානව සම්පත් සංවර්ධනය | 61-62 |
| පරිච්ඡේදය 07 – අනුකූලතා වාර්තාව | 63-67 |

01 පරිච්ඡේදය - ආයතනික පැතිකඩ/ක්‍රියාවට නැංවීමේ සාරාංශය

1.1. ත්‍රිකුණාමලය දිස්ත්‍රික්කය පිළිබඳ හැඳින්වීම

සීමා මායිම

දිගු ඓතිහාසික පසුබිමක් ඇති, ස්භාවික වරායකින් යුතු, වෙළඳ, කෘෂිකාර්මික හා ධීවර වැනි ආර්ථික කටයුතුවලින් පිරිපුන් එමෙන්ම ස්වභාව සෞන්දර්යයෙන් අනූන ස්ථානවලින් සමන්විත ත්‍රිකුණාමලය දිස්ත්‍රික්කය ශ්‍රී ලංකාවේ නැගෙනහිර පළාතේ පිහිටි දිස්ත්‍රික්කයකි. එය උතුරින් මුලතිව් දිස්ත්‍රික්කයෙන්ද බටහිරින් අනුරාධපුර දිස්ත්‍රික්කයෙන් සහ දකුණින් මඩකලපුව හා පොළොන්නරුව දිස්ත්‍රික්කවලින්ද මායිම් ව පිහිටා තිබේ.

ඉතිහාසය

ත්‍රිකුණාමලය ඉතිහාසය ස්මරණය කිරීමට අපහසු අතීතයක් දක්වා දිවයන්නකි. ලංකා ඉතිහාසයේ අනුරාධපුර යුගයේ ප්‍රකට ඉතිහාස ග්‍රන්ථ දෙකක් වන මහාවංශය හා වූලවංශය ‘ගෝකණ්ණ’, ‘ගෝකර්ණ’, සහ ‘ගෝණගාමක’ ලෙස ත්‍රිකුණාමලය හඳුන්වා ඇත.

පරිපාලනය

නැගෙනහිර පළාතේ පිහිටි ත්‍රිකුණාමල දිස්ත්‍රික්කය වර්ග කි.මී. 2,727ක් පුරා විහිද ඇත. එහි ප්‍රාදේශීය ලේකම් කොට්ඨාශ 11ක් හා ග්‍රාමනිලධාරී කොට්ඨාශ 230 කින් පරිපාලන ව්‍යුහය සමන්විත වේ.

ජනගහනය

ත්‍රිකුණාමලය දිස්ත්‍රික් සංඛ්‍යාලේඛන අංශයේ සංගණනය අනුව මුළු ජනගහනය 431,562. කි. එයින් 178,330 ක් මුස්ලිම්ද, 140,136 දෙමළද, 112,866 ක් සිංහලද 227 දෙනෙකු වෙනත් ජාතීන්ද වේ.

දිස්ත්‍රික්කයේ ස්වාභාවික සම්පත්

ත්‍රිකුණාමලය දිස්ත්‍රික්කය ස්වාභාවික සම්පත් රාශියකින් හා මිනිසා විසින් නිර්මිත සම්පත් රැසකින් සමන්විතය. අලංකාර දිගු වෙරළ තීරයක්, ධීවර වරායන් හා නැංගුරම්පොලවල්, ගැඹුරුදිය මෙන්ම නොගැඹුරුදිය ධීවර කර්මාන්ත පහසුකම් ස්භාවික සම්පත් කිහිපයකි. මෙහි රන්වන් පැහැති අලංකාර දිගු වෙරළ තීර සහ කලපු රැසක් විහිදී ඇත. එක දිගට ව්‍යාප්තව ඇති වන ගහනය සමඟ වාරිකර්මාන්තයෙන් පෝෂිත කෘෂිකාර්මික භූමි දිස්ත්‍රික්කය කොළපැහැ ගන්වා තිබේ. අති පෞරාණික ආකර්ෂණීය පාරිසරික සංචාරක ස්ථාන, ඉතා දියුණු සමාජ ආර්ථික යටිතල පහසුකම්, පහසුවෙන් සැම දිසාවකටම සම්බන්ධවිය හැකි මාර්ග පද්ධතිය, රාජ්‍ය හා අනෙකුත් ආයතන සමූහයක් විසින් නිරන්තරව පවත්වාගෙන යනු ලබන සමාජ සේවාවන්, උගත් සහ ගතික ශ්‍රමබලකාය, ප්‍රධාන ජාත්‍යන්තර නාවුක මාර්ග ආසන්නයට පිහිටි පුළුල් ස්භාවික වරාය, වැඩි නිශ්පාදන ශක්‍යතාවකින් පිරිපුන් පශුසම්පත.... ආදි සියල්ලම දිස්ත්‍රික්කයේ වටිනාකම ඔසවා තැබීමට උපකාරීවනවාසේම අනෙකුත් දිස්ත්‍රික්කයන්ගෙන් කැපී පෙනීමට සාධකයක් වී ඇත.



මොරවැව අසබඩ දර්ශනයක්



නිලාවේලි වෙරළතීරයේ දර්ශනයක්

ජනතාවගේ ජීවනෝපායයන්

කෘෂිකර්මය සහ ධීවර කර්මාන්තය ප්‍රදේශයේ ජනතාවගේ ප්‍රධාන ආර්ථික ක්‍රියාකාරකම්ය. වී වගාව ප්‍රධාන කෘෂි භෝගයයි. කන්නලේ වැව, වෙන්ඩ්‍රාස වැව, මොරවැව, මහදිවුල්වැව, සහ පරවිකුලම එහි ප්‍රධාන වැව් කීපයකි. එමෙන්ම කන්නලේ, අල්ල කන්නලේ සහ මොරවැව ප්‍රධාන වාරිමාර්ග ව්‍යාපෘති තුනකි. පශු සම්පත් හා ගවපාලනය තවත් ප්‍රධාන ජීවනෝපායයකි. ත්‍රිකුණාමලය දිස්ත්‍රික්කය ලොව පහළ වෙරළ තීරයකින් සහ සංචාරක ස්ථානවලින් සමන්විත වීම නිසා සංචාරක කර්මාන්තය ද තවත් ආර්ථික ක්‍රියාකාරකමකි. උපායමාර්ගික අතින් වැදගත් ස්ථානයක පිහිටීමත්, ස්භාවිකව පිහිටි වරායත් නිසා ප්‍රිමා ශ්‍රී ලංකා හා ටෝකියෝ සිමෙන්ති වැනි ජාත්‍යන්තර සමාගම් සිය නිෂ්පාදන හා බෙදාහැරීමේ මධ්‍යස්ථාන ත්‍රිකුණාමලය නගරය කේන්ද්‍ර කරගෙන පිහිටුවා තිබේ.



කුල්ලවාඩි වෙරළතීරයේ ධීවරයන්



කන්නලේ වැව යටතේ වී වගාව හා අස්වනු නෙලීම

මූලෝපායිකව වැදගත් පිහිටීම

කිලෝමීටර් 50 ක පමණ දිගු වෙරළක් ඇති ත්‍රිකුණාමලය වරාය ලෝකයේ තිබෙන ස්වාභාවික වරායයන්ගෙන් ප්‍රමුඛතම එකකි. මෙම වරාය තුන් පැත්තකින් කඳුවලින් ආවරණය වී පවතින අතරම අනෙක් පැත්තෙන් දූපත් සමූහයකින් ආවරණය වී ඇත. වසර 1775 දී කුඩා ළමයෙක් වශයෙන් ත්‍රිකුණාමලයට පැමිණි ලෝඩ් නෙල්සන් සාම්වරයා මෙම වරාය ලෝකයේ තිබෙන හොඳම ස්භාවික වරාය ලෙස නම් කර ඇත. ලෝකයේ පස්වැනි ලොකුම ස්භාවික වරාය වන මෙය යුධ නාවුක හා ගමනා ගමන අංශයන්හි මූලෝපායිකව ඉතා වැදගත් ස්ථානයක් උසුලයි.

ආකර්ෂණීය ස්ථාන

පේදුරු කොටුවේ උතුරු කොනට මායිම්ව අඩි 360 ක උසින් පිහිටි පර්වතය ස්වාමි පර්වතය ලෙසින් ප්‍රසිද්ධය. එහි මුදුනේ තිරුකෝනේස්වර කෝවිල පිහිටා ඇත. සුප්‍රසිද්ධ බෞද්ධ සිද්ධස්ථාන වන ඓතිහාසික තිරියාය විහාරය, සේරුවාවිල විහාරය, සහ වෙල්ගම් විහාරය ත්‍රිකුණාමලය දිස්ත්‍රික්කයේ

පිහිටා ඇත. එමෙන්ම කන්තියා මුස්ලිම් පල්ලිය සහ කතෝලික හා ක්‍රිස්තියානි පූජාස්ථාන පිහිටීම ත්‍රිකුණාමලය දිස්ත්‍රික්කයේ ආගමික සහජීවනය පෙන්වයි.



ප්‍රසිද්ධ ආගමික ස්ථාන වන කෝතේෂ්වර කෝවිල හා තිරියාය පන්සල ආශ්‍රිත දර්ශන

විවිධ වූ උෂ්ණත්වයන්ගෙන් යුතු එක ළග පිහිටි උණුදිය ලිං හතක් කන්තියා ප්‍රදේශයේ පිහිටා ඇත. ඇතැම් අය විශ්වාස කරන පරිදි මෙම ලිංවල ජලය ලෙඩ සුවකිරීමේ හැකියාවක් තිබේ. ත්‍රිකුණාමලය දිස්ත්‍රික්කය සිංහල, දෙමළ, මුස්ලිම් හා බර්ගර් යන ජාතීන්ගෙන් සමන්විතව, සාමකාමීව වෙසෙන නිහඩ භූමි ප්‍රදේශයකි.



කන්තියා උණුවතුර ලිං

1.2. ආතනයේ දැක්ම, මෙහෙවර, අරමුණු

අපගේ දැක්ම

"දිස්ත්‍රික්කයේ සියලු මහජනතාවට
අවශ්‍ය සේවය කාර්යක්ෂමව හා
ඵලදායීව උපරිම අන්දමින් ලබාදෙමින්
ජනතාවගේ ජීවන තත්වය
උසස්කරලීම"

අපගේ මෙහෙවර

"ජාතික සංවර්ධනය උදෙසා රාජ්‍ය ප්‍රතිපත්තියට අනුකූල වූ මනා
සැලැස්මකින් යුතුව සම්පත් හා ආයතන ඵලදායී ලෙස
මෙහෙයවන්නා වූ සම්බන්ධීකරණයක් තුළින් දිස්ත්‍රික්කයේ ජනතා
අවශ්‍යතා කාර්යක්ෂමව, සාධාරණව, යුක්තිගරුකව හා මිත්‍රශීලීව
ඉටුකිරීම"

ආයතනික අරමුණු

ත්‍රිකුණාමලය දිස්ත්‍රික් ලේකම් කාර්යාලය තම දිස්ත්‍රික් රාජ්‍ය පරිපාලන කටයුතු මූලිකවම සේවා ව්‍යාපෘති අංශ දෙකක් ඔස්සේ ඉටු කරනු ලබයි. එනම්; අ). සාමාන්‍ය පරිපාලනය හා ආයතනික සේවා, ආ). ප්‍රාදේශීය ලේකම් කාර්යාල සේවා වශයෙනි. මෙම අංශ දෙකෙහි පොදු අරමුණු වන්නේ:

- දිස්ත්‍රික් මට්ටමේ ආයතනික රාමුවක් ගොඩනැගීම මගින් රජයේ සංවර්ධන ප්‍රමුඛතාවන් ඉටුකර ගැනීම උදෙසා කාර්යක්ෂම හා ඵලදායී රාජ්‍ය පරිපාලන යාන්ත්‍රණයක් බිහිකිරීම,
- රේඛීය අමාත්‍යාංශ හා දෙපාර්තමේන්තුවල වැඩසටහන් ත්‍රිකුණාමලය දිස්ත්‍රික්කය තුළ ක්‍රියාත්මක කිරීම පිණිස ඔවුන් සමඟ අතින්ගෙන ක්‍රියා කිරීම,
- ආර්ථික, ආපදා කළමනාකරණ, සහනසේවා, පුනරුත්ථාපන සහ දේශීය හා විදේශීය නියෝජිතයන් සමඟ එක්ව අරඹන ලද ප්‍රජා සංවර්ධන ව්‍යාපෘති සම්බන්ධීකරණය කිරීම,
- දිස්ත්‍රික් මට්ටමේ මූල්‍ය සම්පත් හා රාජ්‍ය දේපල කළමනාකරණය කිරීම,
- දිස්ත්‍රික්කයේ මැතිවරණ කටයුතු සම්බන්ධීකරණය කිරීම,
- නිපුණතාවෙන් පිරි රාජ්‍ය සේවක සංචිතයක් දිස්ත්‍රික්කය තුළ ගොඩනගාගැනීම,

1.3. ප්‍රධාන කාර්යයන්

සාමාන්‍ය පරිපාලනය හා ආයතනික සේවා (දිස්ත්‍රික් ලේකම් කාර්යාලය)

- දිස්ත්‍රික්කය තුළ ප්‍රධාන රාජ්‍ය නියෝජිතයා ලෙස ක්‍රියා කිරීම,
- ත්‍රිකුණාමලය දිස්ත්‍රික් හා ප්‍රාදේශීය රාජ්‍ය පරිපාලනය උදෙසා ප්‍රතිපත්ති, සැලසුම් හා වැඩසටහන් ක්‍රියාත්මක කිරීම,
- අනෙකුත් රේඛීය අමාත්‍යාංශ හා දෙපාර්තමේන්තුවල වැඩසටහන් සම්බන්ධීකරණය කිරීම,
- අනෙකුත් රේඛීය අමාත්‍යාංශ හා දෙපාර්තමේන්තු විසින් ලබාදෙන ලද මුදල් හා සෙසු සම්පත් කළමනාකරණය කිරීම,
- දිස්ත්‍රික්කය තුළ ආපදා සහනසේවා හා පුනරුත්ථාපන වැඩසටහන් පරිපාලනය කිරීම,
- ත්‍රිකුණාමලය දිස්ත්‍රික් විශ්‍රාම වැටුප් ගෙවීම සම්බන්ධීකරණය කිරීම,
- ජාතික හා ප්‍රාදේශීය වශයෙන් වැදගත් උත්සව හා සිදුවීම් දිස්ත්‍රික්කය තුළ පැවැත්වීම,
- ආදායම් එකතු කිරීම, බලපත්‍ර හා අවසර පත්‍ර නිකුත් කිරීම හා අලුත් කිරීම සම්බන්ධීකරණය,
- දිස්ත්‍රික් මැතිවරණ කටයුතු සම්බන්ධීකරණය කිරීම,
- කාර්ය මණ්ඩල පුහුණු කිරීම හා වෘත්තීය සංවර්ධන වැඩසටහන් සංවිධානය කර ක්‍රියාත්මක කිරීම,

ප්‍රාදේශීය ලේකම් කාර්යාල

- ප්‍රාදේශීය ලේකම් කොට්ඨාශය තුළ ප්‍රධාන රාජ්‍ය නියෝජිතයා ලෙස ක්‍රියා කිරීම,
- සිවිල් ලියාපදිංචි කටයුතු සිදු කිරීම (පුද්ගල, උපන්, මරණ, විවාහ, ව්‍යාපාර ආදිය....),
- සමෘද්ධි ප්‍රතිලාභ, විශ්‍රාම වැටුප්, සහ වෙනත් සමාජ සේවා දීමනා ගෙවීම,
- වාහන ආදායම් බලපත්‍ර, ප්‍රවාහන අවසර පත්‍ර, ආදායම්/වටිනාකම් සහතික, ආදිය නිකුත් කිරීම,
- දිවිනැගුම, ගමනැගුම වැනි ජාතික සංවර්ධන වැඩසටහන් ප්‍රාදේශීය මට්ටමින් ක්‍රියාත්මක කිරීම,
- පළාත් අමාත්‍යාංශ හා දෙපාර්තමේන්තුවල වැඩසටහන් සම්බන්ධීකරණය කිරීම,
- රේඛීය අමාත්‍යාංශ හා දෙපාර්තමේන්තුවල වැඩසටහන් ප්‍රාදේශීය මට්ටමින් ක්‍රියාත්මක කිරීම පිණිස ඔවුන්ට සහාය දීම,
- මැතිවරණ කටයුතු සඳහා දිස්ත්‍රික් මැතිවරණ කාර්යාලයට සහාය දීම,
- රාජ්‍ය සේවය උදෙසා ප්‍රාදේශීය මට්ටමේ දී අවශ්‍ය වූ සෑම මොහොතකම ක්‍රියාත්මකවීම,

1.4. සංවිධාන සටහන

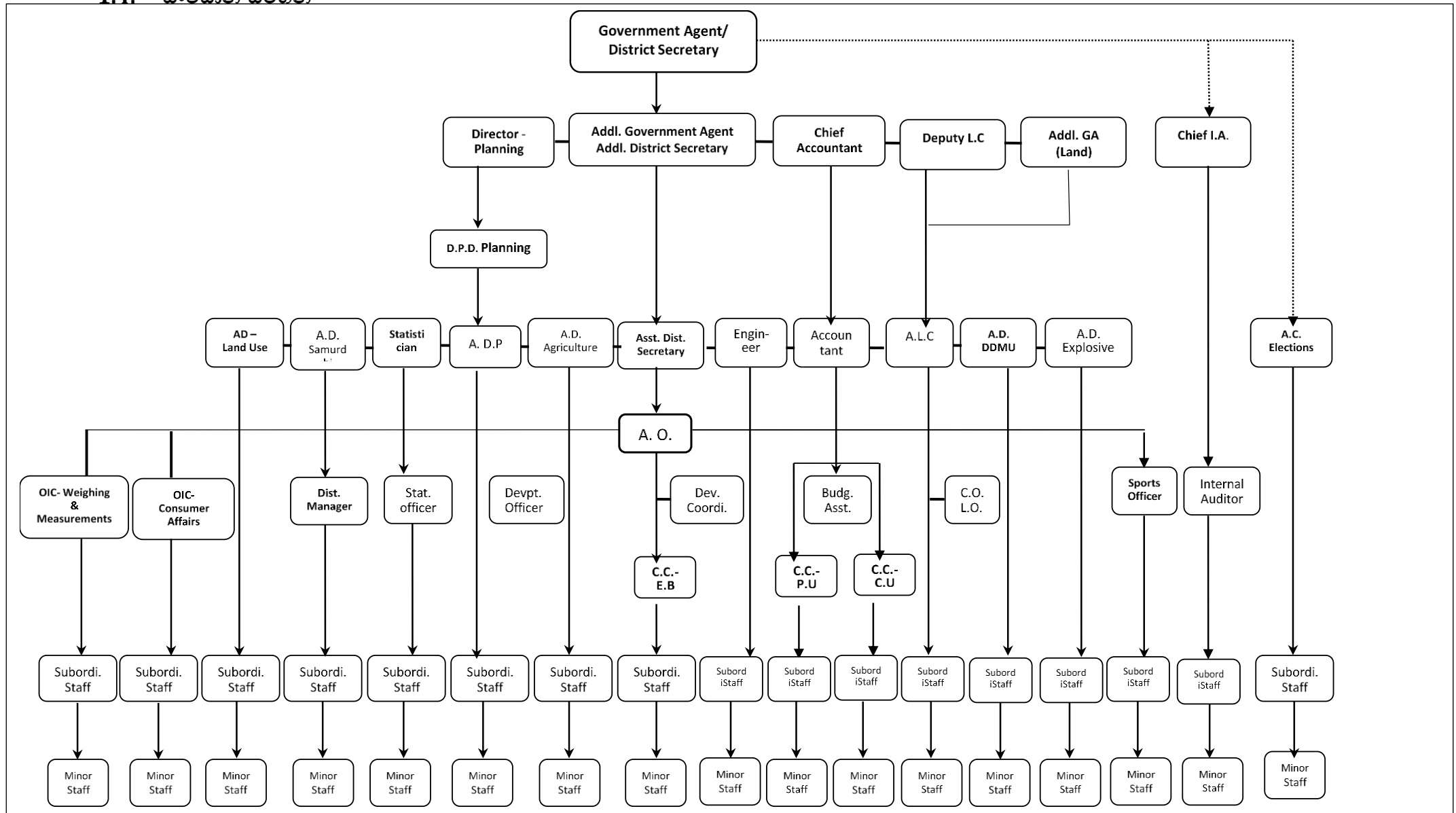

1.5. දිස්ත්‍රික් ලේකම් කාර්යාලය යටතේ පවතින ප්‍රධාන සේවා අංශ

- I. ආයතනික අංශය,
- II. මූල්‍ය අංශය,
- III. අභ්‍යන්තර විගණන අංශය,
- IV. දිස්ත්‍රික් සැලසුම් කාර්යාලය,
- V. දිස්ත්‍රික් සමෘද්ධි කාර්යාලය,
- VI. දිස්ත්‍රික් කෘෂිකර්ම කාර්යාලය,
- VII. නියෝජ්‍ය ඉඩම් කොමසාරිස් කාර්යාලය,
- VIII. දිස්ත්‍රික් ඉඩම් පරිහරණ සැලසුම් කාර්යාලය,
- IX. දිස්ත්‍රික් සංඛ්‍යාන කාර්යාලය,
- X. දිස්ත්‍රික් ඉන්ජිනේරුසේවා අංශය,
- XI. පුපුරණ ද්‍රව්‍ය බලපත්‍ර අංශය,
- XII. කුඩා කර්මාන්ත සංවර්ධන අංශය,
- XIII. දිස්ත්‍රික් සංස්කෘතික සංවර්ධන අංශය,
- XIV. කිරුම්, මිනුම් හා ප්‍රමිති සේවා අංශය,
- XV. සමෘද්ධි පරිසරජීවී සංරක්ෂණ කාර්යාලය,
- XVI. දිස්ත්‍රික් පාරිභෝගික සේවා කාර්යාලය,
- XVII. දිස්ත්‍රික් ආපදා කළමනාකරණ අංශය,
- XVIII. දිස්ත්‍රික් ක්‍රීඩා අංශය,
- XIX. දිස්ත්‍රික් නිපුණතා සංවර්ධන ඒකකය,
- XX. කාන්තා කටයුතු හා ළමා ආරක්ෂණ ඒකකය,
- XXI. කෘෂිකර්ම හා ගොවිජන රක්ෂණ මණ්ඩල කාර්යාලය,
- XXII. ජාතික තරුණසේවා කාර්යාලය,

දිස්ත්‍රික් ලේකම් කාර්යාලය යටතේ පවතින ප්‍රාදේශීය ලේකම් කාර්යාල පිළිබඳ විස්තර

ඉඩම් ව්‍යාප්තිය, ග්‍රා.නි. කොට්ඨාශ සහ ජනගහනය 2023

| S/ N | ප්‍රාදේශීය ලේකම් කොට්ඨාශය | වර්ග ප්‍රමාණය (වර්.කි.මී) | ග්‍රාම නිලධාරී කොට්ඨාශ | ගම්මාන ගණන | ජනගහනය * |
|---------|------------------------------|---------------------------------|------------------------------|---------------|----------------|
| 01 | නගර හා කඩවත් | 148 | 42 | 102 | 113,994 |
| 02 | පදවි ශ්‍රීපුර | 152 | 10 | 29 | 13,894 |
| 03 | ගෝමරන්කඩවල | 288 | 10 | 50 | 8,632 |
| 04 | කින්නියා | 165 | 31 | 108 | 75,554 |
| 05 | සේරුවිල | 311 | 16 | 35 | 15,940 |
| 06 | මුතුර් | 195 | 42 | 106 | 66,208 |
| 07 | කන්තලේ | 404 | 23 | 43 | 54,727 |
| 08 | කුවිවවේලි | 438 | 24 | 78 | 38,843 |
| 09 | මොරවැව | 329 | 10 | 38 | 9,317 |
| 10 | තඹලගමුව | 226 | 12 | 48 | 33,357 |
| 11 | වෙරුගල් | 71 | 10 | 20 | 13,341 |
| | එකතුව | 2,727 | 230 | 657 | 443,807 |

* - මූලාශ්‍රය - දිස්ත්‍රික් සංඛ්‍යා ලේඛන අංශය

ජන වර්ග අනුව ව්‍යාප්තිය - 2023, ත්‍රිකුණාමලය දිස්ත්‍රික්කය

| අං ක ය | ප්‍රාදේශීය ලේකම් කොට්ඨාශය | සිංහල | දෙමළ | මුස්ලිම් | වෙනත් | එකතුව |
|--------------|------------------------------|----------------|----------------|----------------|--------------|----------------|
| 01 | නගර හා කඩවත් | 24,790 | 72,514 | 15,247 | 1,443 | 113,994 |
| 02 | පදවි ශ්‍රීපුර | 13,886 | 28 | - | - | 13,894 |
| 03 | ගෝමරන්කඩවල | 8,592 | 38 | 2 | - | 8,632 |
| 04 | කින්නියා | 286 | 2,894 | 72,345 | 39 | 75,554 |
| 05 | සේරුවිල | 10,366 | 2,721 | 2,841 | 12 | 15,940 |
| 06 | මුතුර් | 581 | 24,607 | 40,999 | 21 | 66,208 |
| 07 | කන්තලේ | 43,888 | 1,883 | 8,894 | 62 | 54,727 |
| 08 | කුවිවවේලි | 1,515 | 12,430 | 24,898 | - | 38,843 |
| 09 | මොරවැව | 6,738 | 1,103 | 1,470 | 8 | 9,317 |
| 10 | තඹලගමුව | 7,961 | 6,402 | 18,944 | 50 | 33,357 |
| 11 | වෙරුගල් | 94 | 13,232 | 10 | 5 | 13,341 |
| | එකතුව | 118,667 | 137,842 | 185,650 | 1,638 | 443,807 |

* - මූලාශ්‍රය - දිස්ත්‍රික් සංඛ්‍යා ලේඛන අංශය

1.6. 2023 අයවැය මගින් ලද ප්‍රතිපාදන

දෙපාර්තමේන්තුව යටතේ පවතින ආයතන/අරමුදල්

මූල්‍ය සම්පත්

වාර්ෂික ක්‍රියාකාරකම් ත්‍රියාත්මක කිරීම සඳහා මූල්‍ය කීපයකින් ප්‍රතිපාදන ලැබේ. වාර්ෂික අයවැය මගින් වියදම් ශීර්ෂ 271 සඳහා වෙන් කරනු ලබන ප්‍රතිපාදන ඉන් ප්‍රධාන වේ. ඒ අනුව 2023 වසර සඳහා වෙන් කර තිබූ ප්‍රතිපාදන විස්තර පහත පරිදි වේ.

| දිස්ත්‍රික් ලේකම් කාර්යාලය | | ප්‍රාදේශීය ලේකම් කාර්යාලය | |
|-----------------------------------|--------------------------|-----------------------------------|---------------------------|
| වියදම් වර්ගය | ප්‍රතිපාදන (රු., 000) | වියදම් වර්ගය | ප්‍රතිපාදන (රු. , 000) |
| සුනරාවර්තන වියදම් | 84,050 | සුනරාවර්තන වියදම් | 451,450 |
| පුද්ගල පඩිනඩි | 68,900 | පුද්ගල පඩිනඩි | 430,900 |
| ගමන් වියදම් | 2,100 | ගමන් වියදම් | 11,000 |
| සැපයුම් සේවා | 18,000 | සැපයුම් සේවා | 31,450 |
| නඩත්තු වියදම් | 17,800 | නඩත්තු වියදම් | 30,600 |
| සේවා | 27,800 | සේවා | 31,150 |
| මාරුකිරීම | 500 | මාරුකිරීම් | 1,500 |
| සංවර්ධන සහනාධාර | 498,000 | | |
| ප්‍රාග්ධන වියදම් | 67,500 | ප්‍රාග්ධන වියදම් | |
| ප්‍රතිසංස්කරණ හා වැඩිදියුණු කිරීම | 63,500 | ප්‍රතිසංස්කරණ හා වැඩිදියුණු කිරීම | - |
| ප්‍රාග්ධන වත්කම් අත්පත්කර ගැනීම් | 2,000 | ප්‍රාග්ධන වත්කම් අත්පත්කර ගැනීම් | - |
| ධාරිතා සංවර්ධනය | 1,500 | ධාරිතා සංවර්ධනය | 1,000 |
| මුළු වියදම් | 699,400 | මුළු වියදම් | 537,600 |

අනෙකුත් අමාත්‍යාංශ හා දෙපාර්තමේන්තුවල දිස්ත්‍රික් නියෝජිතයා වශයෙන් මෙම කාර්යාලය ක්‍රියාත්මක වන බැවින් එම අමාත්‍යාංශ හා දෙපාර්තමේන්තුවල විසින් ත්‍රිකුණාමලය දිස්ත්‍රික්කයේ ක්‍රියාත්මක කරනු ලබන වැඩසටහන් සඳහා අවශ්‍ය ප්‍රතිපාදන මෙම කාර්යාලය වෙත ලබාදෙනු ලැබේ. එම ප්‍රතිපාදනව හා වියදම් පිළිබඳ විස්තරය මෙම වාර්තාවේ 3.7 අනු ඡේදය යටතේ දක්වා ඇත.

02 පරිච්ඡේදය – ප්‍රගතිය හා ඉදිරි දැක්ම,

02 පරිච්ඡේදය – ප්‍රගතිය හා ඉදිරි දැක්ම,

2.1. විශේෂ ජයග්‍රහණ

ත්‍රිකුණාමලය දිස්ත්‍රික් ලේකම් කාර්යාලය විසින් 2023 වසරට අදාළව සකස් කර ඇති මෙම 'වාර්ෂික කාර්ය සාධන වාර්තාව' සඳහා සටහනක් තැබීමට ලැබීම පිළිබඳව ත්‍රිකුණාමලය දිස්ත්‍රික්කයේ මහජනතාවගේ සුභසිද්ධිය උදෙසා රාජ්‍ය නිලධාරීන් මෙහෙයවීමට අවස්ථාව ලද රාජ්‍ය නිලධාරියකු ලෙස මම ඉමහත් සතුටු වෙමි. දිස්ත්‍රික්කයේ සෙසු රාජ්‍ය ආයතන ද සමඟ එක්ව දිස්ත්‍රික් ලේකම් කාර්යාලය, සහ ප්‍රාදේශීය ලේකම් කාර්යාල 11 ක් විසින් අත්කරගත් කාර්යසාධනය මෙහි ඇතුළත් වේ.

නැගෙනහිර පළාතේ දියුණු දිස්ත්‍රික්කයක් ලෙස කෘෂිකර්මාන්තය මෙන්ම නිරිතුපිටි හා සීමෙන්ති නිෂ්පාදනය වැනි කාර්මික අංශයෙන් ද 2023 වසර තුළදී ද රටේ දළ දේශීය නිෂ්පාදනය සඳහා අඛණ්ඩ දායකත්වයක් ලබාදීමට හැකිවීම අප ලද විශේෂ ජයග්‍රහණයකි. කොවිඩ් 19 වසංගතයේ බලපෑම හා ආර්ථික පසුබෑම හමුවේ නැගී එමින් තිබූ සංචාරක හා විනෝද සුව කර්මාන්තය දැඩි අර්බුදකාරී තත්ත්වකට පත්ව තිබුණි. කෙසේ නමුදු, අත්‍යාවශ්‍ය රාජ්‍ය සේවා රැසක් පවත්වාගෙන යාමට හැකි වූ අතරම ඇතැම් සංවර්ධන ව්‍යාපෘති කල් දැම්මට සිදු විය.

2.2. අභියෝග

දිස්ත්‍රික්කයේ සාමාන්‍ය ජනතාවගේ සමාජ ආර්ථික මට්ටම අඛණ්ඩව ඉහළ නැංවීම අප හමුවේ ඇති ප්‍රධාන අභියෝගයකි. මෙම අභියෝගය ජය ගැනීම සඳහා යටිතල පහසුකම්, ජීවනෝපායන ක්‍රම, සෞඛ්‍යය, අධ්‍යාපනය, පානීය ජල හා සනීපාරක්ෂක පහසුකම් වැනි අංශ සංවර්ධනය කිරීම අත්‍යාවශ්‍ය බව හඳුනාගෙන ඇත. දිස්ත්‍රික් හා ප්‍රාදේශීය පරිපාලන සේවා සැපයීමේදී මෙම අංශ පිළිබඳව නිරන්තර අවධානය යොමු කරනු ලැබේ.

2.3. ඉදිරි ඉලක්ක

සෑම අංශයකම සපලදායී රාජ්‍ය සේවාවක් ලබාදීම වෙනුවෙන් ඵලදායීතාව වර්ධනය කිරීම ඉදිරි වසර සඳහා වන ප්‍රමුඛ ඉලක්කයකි. එමෙන්ම කාර්ය මණ්ඩල පුරප්පාඩු සම්පූර්ණ කර ගැනීම ද කාලීන අවශ්‍යතාවයකි. එමෙන්ම අප දිස්ත්‍රික්කය සඳහා නිරසාර සංවර්ධන ඉලක්ක 17 ට අදාළව පවතින ඉලක්කයන් සපුරාගැනීම ද ඉදිරි වසර සඳහා ඉලක්ක කෙරේ.

2023 වසරතුළ දිස්ත්‍රික් පරිපාලන හා අනෙකුත් සංවර්ධන කටයුතුවල කාර්යසාධනය ලබාගැනීමට සියලු අංශවලට අයත් කාර්ය මණ්ඩලය ලබාදුන් සහයෝගය පිළිබඳව මා ඉමහත් සතුටුවෙමි. කාර්යක්ෂම හා ඵලදායී රාජ්‍ය සේවාවක් ලබාදීම වෙනුවෙන් වෙහෙස මහන්සි වී තම දායකත්වය ලබාදුන් සියල්ලටම මාගේ අවින කෘතඥතාව ප්‍රකාශ කිරීමට ද මෙය අවස්ථාවක් කර ගනිමි.



වාමන්ද හෙට්ටිආරච්චි,
දිසාපති හා දිස්ත්‍රික් ලේකම්,
ත්‍රිකුණාමලය දිස්ත්‍රික්කය.

වාමන්ද හෙට්ටිආරච්චි
දිසාපති හා දිස්ත්‍රික් ලේකම්.
ත්‍රිකුණාමලය

03 පරිච්ඡේදය

3.1. 2023 දෙසැම්බර් 31 දිනෙන් අවසන් වූ වසර සඳහා වන සමස්ත මූල්‍ය කාර්ය සාධනය

| 2023 දෙසැම්බර් 31 දිනෙන් අවසන් වසරේ සඳහා මූල්‍ය කාර්යසාධන ප්‍රකාශනය | | | | |
|--|--|---------------|------------------|-----------|
| සංකේතීය අයවැය ප්‍රතිපාදන 2023 රු. | සටහන | 2023 රු. | 2022 රු. | |
| - | ආදායම් ලැබීම් | - | - | |
| - | ආදායම් බදු | - | - | ඒෂඒ-1 |
| - | දේශීය භාණ්ඩ හා සේවා මත බදු | - | - | |
| - | ජාත්‍යන්තර වෙළඳාම මත බදු | - | - | |
| - | බදු නොවන ආදායම් හා වෙනත් | - | - | |
| - | මුළු ආදායම් ලැබීම් (අ) | - | - | |
| - | ආදායම් නොවන ලැබීම් | - | - | |
| - | භාණ්ඩාගාර අග්‍රිම | 3,221,044,393 | 1,913,131,916.50 | ඒෂඒ-3 |
| - | කැන්පසු | 305,637,680 | 354,907,096.85 | ඒෂඒ-4 |
| - | අත්තිකාරම් ගිණුම් | 37,964,020 | 30,586,773.64 | ඒෂඒ-5 |
| - | වෙනත් ප්‍රධාන ලෙජර් ගිණුම් ලැබීම් | - | - | |
| - | මුළු ආදායම් නොවන ලැබීම් (ආ) | 3,564,646,093 | 2,298,625,786.99 | |
| - | මුළු ආදායම් ලැබීම් සහ ආදායම් | 3,564,646,093 | 2,298,625,786.99 | |
| - | නොවන ලැබීම් ඇ = (අ)+(ආ) | 110,336,042 | - | |
| - | භාණ්ඩාගාරයට ප්‍රේෂණ (ඇ) | - | - | |
| - | ගුද්ධ ආදායම් ලැබීම් සහ ආදායම් | 3,454,310,051 | 2,298,625,786.99 | |
| - | නොවන ලැබීම් ඈ = (ඇ)-(ඇ) | - | - | |
| - | අඩු කළා : වියදම් | - | - | |
| - | පුනරාවිකරණ වියදම් | - | - | ඒෂඒ-2(ii) |
| - | වැටුප්, වේතන සහ අනෙකුත් සේවක ප්‍රතිලාභ | 489,830,856 | 469,468,266.27 | |
| - | අනෙකුත් භාණ්ඩ හා සේවා | 151,616,173 | 106,657,097.57 | |
| - | සහනාධාර, ප්‍රදාන සහ මාරුකිරීම් | 456,023,228 | 2,732,619.06 | |
| - | පොළී ගෙවීම් | - | - | |
| - | වෙනත් පුනරාවිකරණ වියදම් | - | 1,652,916.50 | |
| - | මුළු පුනරාවිකරණ වියදම් (ඊ) | 1,097,470,257 | 580,510,899.40 | |
| - | මූලධන වියදම් | - | - | |
| - | මූලධන වත්කම් පුනරුත්ථාපනය හා | - | - | ඒෂඒ-2(ii) |
| - | වැඩිදියුණු කිරීම් | 59,032,402 | 26,858,261.28 | |
| - | මූලධන වත්කම් අත්පත් කර ගැනීම් | 1,873,216 | 2,928,133.85 | |
| - | ප්‍රාග්ධන මාරුකිරීම් | - | - | |
| - | මූල්‍ය වත්කම් අත්පත් කර ගැනීම් | - | - | |
| - | හැකියා වධර්නය | 1,889,469 | 187,370,955.85 | |
| - | වෙනත් මූලධන වියදම් | - | - | |
| - | මුළු මූලධන වියදම් (උ) | 62,795,088 | 217,157,350.98 | |
| - | කැන්පසු ගෙවීම් | 320,502,842 | 422,186,724.53 | ඒෂඒ-4 |
| - | අත්තිකාරම් ගෙවීම් | 38,299,651 | 28,884,755.08 | ඒෂඒ-5 |
| - | වෙනත් ප්‍රධාන ලෙජර් ගිණුම් ගෙවීම් | - | - | |
| - | ප්‍රධාන ලෙජර් වියදම් (ඌ) | 358,802,493 | 451,071,480 | |
| - | මුළු වියදම් ඊ = (ඊ)+(උ)+(ඌ) | 1,519,067,837 | 1,248,739,729.99 | |
| - | දෙසැම්බර් 31 දිනට ශේෂය ඒ = (අ)-(ඊ) | 1,935,242,214 | 1,049,886,057.00 | |
| - | අග්‍රිම ගැලපුම් ප්‍රකාශනය අනුව ශේෂය | 1,935,242,214 | 1,007,703,653 | ඒෂඒ-7 |
| - | දෙසැම්බර් 31 දිනට අග්‍රිම ශේෂය | - | 42,182,404 | ඒෂඒ-3 |
| - | | - | 1,049,886,057 | |



3.2. මූල්‍ය තත්ත්වය පිළිබඳ ප්‍රකාශය

උප-පිටුව

2023 දෙසැම්බර් 31 දිනට
මූල්‍ය තත්ත්වය පිළිබඳ ප්‍රකාශනය

| සටහන | මාත්‍රා | |
|-------------------------------|----------------------|-------------------------|
| | 2023 රු. | 2022 රු. |
| මූල්‍ය නොවන වත්කම් | | |
| දේපළ, පිරිසිදු හා උපකරණ | 5,517,172,920.23 | 3,930,408,810.36 |
| මූල්‍ය වත්කම් | | |
| අත්තිකාරම් ගිණුම් | 104,114,018 | 103,778,387.04 |
| ප්‍රියල් හා ප්‍රියල් සමාන දෑ | - | - |
| මුළු වත්කම් | 5,621,286,938 | 4,034,187,197.40 |
| බැර වත්කම් / ස්කන්ධය | | |
| භාණ්ඩාගාරය වෙත බැර වත්කම් | 72,504,385 | 57,303,592.61 |
| දේපළ පිරිසිදු හා උපකරණ සංචිතය | 5,517,172,920 | 3,930,408,810.36 |
| කුලී හා වැඩ අත්තිකාරම් සංචිතය | | |
| ස්ථම්භ වත්කම් | | |
| තැන්පතු ගිණුම් | 31,609,633 | 46,474,794.43 |
| අග්‍රිම ශේෂය | - | - |
| මුළු වත්කම් | 5,621,286,938 | 4,034,187,197.40 |

පිටු අංක... 7... සිට ... 38... දක්වා උප-පිටුව 1 සිට උප-පිටුව 7 දක්වා වූ ආකෘති පත්‍රවලින් ඉදිරිපත් කෙරෙන ගිණුම් තොරතුරු සහ ඇමුණුම් පිටු අංක ... 39... සිට ... 44... දක්වා ඇතුළත් ගිණුම් සටහන් විස්තර ද මෙම අවසන් ගිණුම්පිටි අන්තර්ගත කොටස් වේ. මෙම මූල්‍ය ප්‍රකාශන පිළියෙල කිරීම පොදුවේ පිළිගත් ගිණුම් මූලධර්මවලට අනුකූලව සිදුකර ඇති අතර මෙහිදී මූල්‍ය ප්‍රකාශනයන්හි සටහන් මගින් හෙළිදරව් කර ඇති පරිදි වඩාත් සුදුසු ගිණුම්කරණ ප්‍රතිපත්ති භාවිත කර ඇත. ඉහත අවසන් ගිණුම්පිටි සඳහන් සංඛ්‍යා, වට අදාළ ගිණුම් සටහන් හා අනෙකුත් ගිණුම් තොරතුරු භාණ්ඩාගාර ගිණුම් පොත් සමඟ සැසඳීම කර ඇති බවටත් ඒවා එම සංඛ්‍යා සමඟ එකඟ වන බවටත් මෙයින් සහතික කරමි.

මූල්‍ය පාලනය සඳහා උද්දායී අභ්‍යන්තර පාලන පද්ධතියක් චාන්ද්‍රිකරණ ආයතනය තුළ පවතින බවත් මූල්‍ය පාලනය සඳහා අභ්‍යන්තර පාලන පද්ධතියේ සංලක්ෂණය අධීක්ෂණය කිරීමටත් ඒ අනුව එම පද්ධති උද්දායී ලෙස ක්‍රියාත්මක කිරීමට අවශ්‍ය පරිදි වෙනස් කිරීම් සිදුකිරීමට වරින් වර සමාලෝචන සිදුකරන බවත් මෙයින් සහතික කරමි.

911
ප්‍රධාන ගණන්දීමේ නිලධාරී
නම :
තනතුර :
දිනය : 19/02/2024

ගණන්දීමේ නිලධාරී
නම :
තනතුර :
දිනය : 16/02/2024

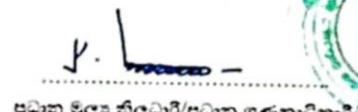
ප්‍රධාන මූල්‍ය නිලධාරී/ප්‍රධාන ගණකාධිකාරී,
අධ්‍යක්ෂ (ප්‍රියල්) / කොමසාරිස් (ප්‍රියල්)
නම :
දිනය : 16/02/2024



පදිංචි සඟරා
ලේකම්
රාජ්‍ය පරිපාලන, ස්වදේශ සංරක්ෂණ, පොත් සහ
හා පොත් පාලන අමාත්‍යාංශය
(ස්වදේශ සංරක්ෂණ අංශය)
"සිංහ මහල" ආණ්ඩුක්‍රම ව්‍යවස්ථා, කොළඹ 05.

වාණිජ හෙට්ටිආරවරී
දිසාසනි හා දිසානුකුල
ත්‍රිකුණාමලය

P. Jayabaskar
Chief Accountant
District Secretariat
Trincomalee

3.3. මුදල් ප්‍රවාහ පිළිබඳ ප්‍රකාශය

ඵසඵ-සී

2023 දෙසැම්බර් 31 දිනෙන් අවසන් වසරේ සඳහා
මුදල් ප්‍රවාහ ප්‍රකාශනය

| | 2023 රු. | 2022 රු. |
|---|---------------|---------------|
| මෙහෙයුම් ක්‍රියාකාරකම්වලින් ජනිත වූ මුදල් ප්‍රවාහයන් | | |
| මුළු බදු ලැබීම් | - | - |
| ගාස්තු, අධිකාර, දඩමුදල් සහ බලපත්‍ර | - | - |
| ලාභ | - | - |
| ආදායම් නොවන ලැබීම් | 140,498,461 | 165,406,111 |
| වෙනත් ආදායම් ශීඝ්‍ර වෙනුවෙන් රකඟු කරන ලද ආදායම් | 3,221,044,393 | 1,911,479,000 |
| අග්‍රිම ලැබීම් | 43,178,405 | 39,585,081 |
| අත්තිකාරම් අයකර ගැනීම් | 305,637,680 | 354,907,097 |
| තැන්පතු ලැබීම් | 3,710,358,939 | 2,471,377,289 |
| මෙහෙයුම් ක්‍රියාකාරකම්වලින් ජනිත වූ මුදල් ප්‍රවාහය (අ) | | |
| අඩුකළා : මුදල් වැය කිරීම් | | |
| සුද්ගල පඩිනඩි හා මෙහෙයුම් වියදම් | 636,226,403 | 576,125,364 |
| සහනාධාර සහ මාරුකිරීම් | 456,023,228 | 4,385,536 |
| වෙනත් වැය ශීඝ්‍ර වෙනුවෙන් දරන ලද වියදම් | 2,134,369,330 | - |
| භාණ්ඩාගාරයට පියවන ලද අග්‍රිම | 110,336,042 | 42,177,179 |
| අත්තිකාරම් ගෙවීම් | 52,901,093 | 43,418,267 |
| තැන්පතු ගෙවීම් | 320,502,842 | 422,186,725 |
| මෙහෙයුම් ක්‍රියාකාරකම් සඳහා වැය කරන ලද මුදල් ප්‍රවාහය (ආ) | 3,710,358,939 | 1,088,293,070 |
| මෙහෙයුම් ක්‍රියාකාරකම්වලින් ජනිත වූ ආදායම් මුදල් ප්‍රවාහය (ඇ) = (අ) - (ආ) | - | 1,383,084,219 |
| ආයෝජන ක්‍රියාකාරකම්වලින් ජනිත වූ මුදල් ප්‍රවාහයන් | | |
| පොළී | - | - |
| ලාභාංශ | - | - |
| හිමිකම් ඉවත්වීමේ ප්‍රතිපාදන හා භෞතික වත්කම් විකිණීම | - | - |
| උපකෘය අයකර ගැනීම් | - | - |
| ආයෝජන ක්‍රියාකාරකම්වලින් ජනිත වූ මුදල් ප්‍රවාහය (ඈ) | - | - |
| අඩුකළා : මුදල් වැය කිරීම් | | |
| භෞතික වත්කම් ඉදිකිරීම් හෝ මිලදී ගැනීම් හා වෙනත් ආයෝජන අත්කර ගැනීම් | - | - |
| ආයෝජන ක්‍රියාකාරකම් සඳහා වැය කරන ලද මුළු මුදල් ප්‍රවාහය (ඉ) | - | - |
| ආයෝජන ක්‍රියාකාරකම්වලින් ජනිත වූ ආදායම් මුදල් ප්‍රවාහය (ඊ) = (ඈ) - (ඉ) | - | - |
| මෙහෙයුම් හා ආයෝජන ක්‍රියාකාරකම්වලින් ජනිත වූ ආදායම් මුදල් ප්‍රවාහය (උ) = (ඇ) + (ඊ) | - | 1,383,084,219 |
| මූල්‍ය ක්‍රියාකාරකම්වලින් ජනිත වූ මුදල් ප්‍රවාහයන් | | |
| දේශීය ණය ගැනීම් | - | - |
| විදේශීය ණය ගැනීම් | - | - |
| ප්‍රදානයන් ලැබීම් | - | - |
| මූල්‍ය ක්‍රියාකාරකම්වලින් ජනිත වූ මුළු මුදල් ප්‍රවාහය (ඌ) | - | - |
| අඩුකළා : මුදල් වැය කිරීම් | | |
| දේශීය ණය ආපසු ගෙවීම් | - | - |
| විදේශීය ණය ආපසු ගෙවීම් | - | - |
| මූල්‍ය ක්‍රියාකාරකම් සඳහා වැය කරන ලද මුළු මුදල් ප්‍රවාහය (ඍ) | - | - |
| මූල්‍ය ක්‍රියාකාරකම්වලින් ජනිත වූ මුදල් ප්‍රවාහය (ඞ) = (ඌ) - (ඍ) | - | - |
| මුදල්වල ආදායම් වෙනස්වීම් (ඩ) = (උ) + (ඞ) | - | - |
| ජනවාරි 01 දිනට ආරම්භක මුදල් සේෂය | - | - |
| දෙසැම්බර් 31 දිනට අවසාන මුදල් සේෂය | - | - |



ඇමුණුම - (i)

පාඩු හා අත්හැරීම් පිළිබඳ ප්‍රකාශනය
(මු.රෙ. 106 හා මු.රෙ. 113 යටතේ වන පාඩු)

වියදම් ශීර්ෂ අංකය: 271
වැඩසටහන් අංකය හා නාමය :

අමාත්‍යාංශය/අදාළ පාර්ශ්වය/අදාළ කාර්යාලයේ නම: ත්‍රිකුණාමලය

| (i) වෘත්තීය කුළු අලාභ අයකර ගැනීම/කපාහැරීම්/අත්හැරීම් පිළිබඳ ප්‍රකාශනය | | | |
|---|---------------|-----------------|------------------|
| | අගය | සිද්ධි සංඛ්‍යාව | මුළු එකතුව (රු.) |
| 1 | රු. 25,000.00 | අඩු | |
| 2 | රු. 25,000.01 | වැඩි | |
| 3 | එකතුව | | නැත |
| 4 | | | |

| (ii) අනුව කාල වශයෙන් කළ | | | |
|-------------------------|---------------|---------------|---------------|
| | වසර 5 ට අඩු | වසර 5-10 | වසර 10 ට වැඩි |
| 1 | රු. 25,000.00 | රු. 25,000.01 | එකතුව |
| 2 | | | |
| 3 | | | |
| 4 | | | |

සටහන - වැය වෘත්තීය 1701 යටතේ වෘත්තීය කුළු ගිණුම්ගත කරන ලද හෝ ගිණුම් වෘත්තීය ගිණුම්ගත කිරීමට අයදුම් කළ යුතු ය.

.....
ප්‍රධාන මූල්‍ය නිලධාරී/ ප්‍රධාන ගණකාධිකාරී/
අධ්‍යක්ෂ (මුදල්)/කොමසාරිස් (මුදල්)
දිනය : 16/02/2024

P. Jeyabaskar
Chief Accountant
District Secretariat
Trincomalee



* නම් වාර්තාකරණ ආයතනයේ මෙම වාර්තාවලට අදාළව තොරතුරු නොමැති අවස්ථාවල හිස් වාර්තාවක් ලෙස සලකනු ලැබේ.

කළමනාකරණ - (iii)



පදනම් මට්ටම 31 දිනට වැඩි වූ හා වැඩි කළ පිළිවෙල ප්‍රකාශනය

ඇමුණුම - (iii) අනුකූලව පැවැත්වූ සේවා (WAS) සේවා සමූහයේ සේවකයන් සංඛ්‍යාව වැඩි වූ හා වැඩි කළ පිළිවෙල ප්‍රකාශනය
 කි.මී. 100 ක්.



2/13/2024 1:38 PM

newspas.treasury.gov:8077/Statements_23/7_23_V_Liability_New

| | | |
|---|--------------|----------------------|
|  Cumulative Commitment/Liability Report for the Year - 2023 | | |
| To | Printed by | Kawuchi |
| (276) | New Table No | 154-87 |
| From | Old Table No | -- |
| Director General, Department of State Accounts, General Treasury, Colombo. | Report Date | 2/13/2024 1:38:48 PM |
|  | | |
| <p>This is a computer-generated document. No signature is required. Report Generated by the new CGLAS Web Application--Developed by S. Thurushan -Director, Dept of State Accounts.</p> | | |

ඇමුණුම - (iv)

බැරකම් පිළිබඳ ප්‍රකාශනය - (i)
මු.රෙ.94 (2) සහ (3) ප්‍රකාරව බැරකම්වලට එළඹෙන ලද බැරීම් ප්‍රකාශනය

අමාත්‍යාංශයේ/ දෙපාර්තමේන්තුවේ/ දිස්ත්‍රික් ලේකම් කාර්යාලයේ නම : **ත්‍රිකුණාමලය**
 වියදම් ශීර්ෂ අංකය : **271**
 වැඩසටහන් අංකය හා නාමය :

| පුද්ගලයාගේ/ආයතනයේ නම | බැරීම් පිළිබඳ විස්තරය | ව්‍යාපෘතිය | උප ව්‍යාපෘතිය | වැය ව්‍යය සංකේතය | මූල්‍යකරණ සංකේතය | මු.රෙ. 94(2) හි සඳහන් ප්‍රතිපාදන අනුව එළඹී ඇති උපරිම බැරීම් සීමාව (රු.) | මු.රෙ. 94(3) අනුව මුළු පිරිවැය ඇස්තමේන්තුව (රු.) | බැරීම් හා බැරකම් වර්තමාන (රු.) |
|--------------------------------------|-----------------------|------------|---------------|------------------|------------------|---|--|--------------------------------|
| 1. අමාත්‍යාංශ/රජයේ දෙපාර්තමේන්තු | එකතුව | | | | | | | XX XX |
| 2. රාජ්‍ය සංස්ථා /ව්‍යවස්ථාපිත මණ්ඩල | එකතුව | | | නැත | | | | XX XX |
| 3. වෙනත් (පෞද්ගලික අංශය) | එකතුව | | | | | | | XX XX |
| මුළු එකතුව | | | | | | | | |



P. Jeyabaskar
 Chief Accountant
 District Secretariat
 Trincomalee

ඇමුණුම - (v)

බැරකම් පිළිබඳ ප්‍රකාශනය - (ii)

මු.රෙ.215 (3) (ආ) සහ (ඇ) ප්‍රකාරව තැන්පත් ගිණුමට මාරු කරන ලද ප්‍රතිපාදන

ත්‍රිකුණාමලය

අමාත්‍යාංශයේ/ දෙපාර්තමේන්තුවේ/ දිස්ත්‍රික් ලේකම් කාර්යාලයේ නම:

විෂය මිෂර අංකය: 271

වැඩසටහන් අංකය හා නාමය:

| පුද්ගලයාගේ/ආයතනයේ නම* (ප්‍රතිපාදන මාරු කරන විට හඳුනාගෙන කිසිය යුතුය) | වගකීම් පිළිබඳ විස්තරය | ණයවර ලිපි අංක අංකය | ප්‍රතිපාදන මාරු කරනු ලැබුවේ කුමන වැය මිෂරයකින්ද | | | | තැන්පතු ගිණුම් අංකය | මාරුකරන ලද මුදල රු. |
|--|-----------------------|-----------------------|---|------------------|--------------------|-------------------|---------------------------|---------------------------|
| | | | ව්‍යාපෘතිය | උප ව්‍යාපෘතිය | වැය විෂය සංකේතය | මූලාකරණ සංකේතය | | |
| 1. අමාත්‍යාංශ/රජයේ දෙපාර්තමේන්තු | | | | | | | | XX XX |
| 2. රාජ්‍ය සංස්ථා / ව්‍යවස්ථාපිත මණ්ඩල | | | | | | | | XX XX |
| 3. වෙනත් (පෞද්ගලික අංශය) | | | | | | | | XX XX |
| මුළු එකතුව | | | | | | | | |

.....
.....

ප්‍රධාන මූල්‍ය නිලධාරී/ ප්‍රධාන ගණකාධිකාරී/

අධ්‍යක්ෂ (මුදල්) / කොමසාරිස් (මුදල්)

දිනය : 16/02/2024

P.Jeyabaskar
Chief Accountant
District Secretariat
Trincomalee



* නම් වාර්තාකරණ ආයතනයට අදාළ නම් පමණක් ආකෘතිය භාවිත කළ යුතු ය.

ඇමුණුම - (vi)

ප්‍රතිපූරණය කළ හැකි විදේශාධාරවලට අදාළ හිමිකම් පිළිබඳ ප්‍රකාශනය

අමාත්‍යාංශයේ/ දෙපාර්තමේන්තුවේ/ දිස්ත්‍රික් ලේකම් කාර්යාලයේ නම :ත්‍රිකුණාමලය

වැඩසටහන් අංකය හා නාමය :

- (1) ප්‍රතිපූරණය කළ හැකි විදේශාධාර යටතේ, පරිපූරක වෙන්කිරීම්ද ඇතුළුව 2023 ඇස්තමේන්තුගත වෙන්කිරීම්
- (2) ඉහත (1) ට අදාළ 2023 වෘර්ෂ තුළදී දරන ලද මුළු වියදම්
- (3) 2023 ජනවාරි 01 දිනට ලැබීමට නියමිත තිබූ ප්‍රතිපූරණය කළ හැකි විදේශාධාරවලට අදාළ හිමිකම් පැමිණිල්ල එකතුව
- (4) 2022 හා ඊට පෙර වෘර්ෂවලට අදාළව, 2023 වෘර්ෂ තුළදී කරන ලද ප්‍රතිපූරණය කළ හැකි විදේශාධාරවලට අදාළ හිමිකම් පැමිණිල්ල එකතුව (ඇත්නම්)

- (5) 2023 වෘර්ෂ සම්බන්ධයෙන් 2023 වෘර්ෂ තුළදී කරන ලද ප්‍රතිපූරණය කළ හැකි විදේශාධාරවලට අදාළ හිමිකම් පැමිණිල්ල එකතුව

- (6) 2022 හා ඊට පෙර වෘර්ෂ වෙනුවෙන් වූ හිමිකම්පෑම් සම්බන්ධයෙන් 2023 වෘර්ෂයේදී අධාර දෙන ආයතන වසින් ඉඩ නොදෙන ලද හිමිකම් පැමිණිල්ල එකතුව

- (7) 2023 වෘර්ෂ සම්බන්ධයෙන් 2023 වෘර්ෂ තුළදී අධාර දෙන ආයතන වසින් ඉඩ නොදෙන ලද හිමිකම් පැමිණිල්ල එකතුව

- (8) 2022 හා ඊට පෙර වෘර්ෂ වෙනුවෙන් 2023 වෘර්ෂ තුළදී ලැබුණු ප්‍රතිපූරණවල මුළු එකතුව

- (9) 2023 වෘර්ෂ වෙනුවෙන් 2023 වෘර්ෂ තුළදී ලැබුණු ප්‍රතිපූරණවල එකතුව

- (10) 2023 දෙසැම්බර් 31 දිනට ලැබීමට නියමිතව තිබූ ප්‍රතිපූරණය කළ හැකි විදේශාධාරවලට අදාළ හිමිකම් පැමිණිල්ල එකතුව
{3+4+5} - (6+7) }- (8+9)

- (11) මූල්‍ය ප්‍රකාශ පිළියෙල කර අවසන් වූ දිනය දක්වා 2023 වෘර්ෂ සම්බන්ධයෙන් 2023 දෙසැම්බර් 31 දිනෙන් පසුව කරන ලද ප්‍රතිපූරණය කළ හැකි විදේශාධාරවලට

- (12) මූල්‍ය ප්‍රකාශ පිළියෙල කර අවසන් වූ දිනය දක්වා 2023 දෙසැම්බර් 31 දිනෙන් පසුව ලැබුණු ප්‍රතිපූරණවල එකතුව

- (13) මූල්‍ය ප්‍රකාශ පිළියෙල කර ඉදිරිපත් කරන ලද දිනට ලැබීමට නියමිතව ඇති ප්‍රතිපූරණය කළ හැකි විදේශාධාරවලට අදාළ හිමිකම් පැමිණිල්ල එකතුව

(10 + 11 - 12)



ප්‍රධාන මූල්‍ය නිලධාරී / ප්‍රධාන ගණකාධිකාරී/අධ්‍යක්ෂ (මූල්‍ය) / ගණකාධිකාරී (මූල්‍ය)
දිනය 16/02/2024

P. Jeyabaskar
Chief Accountant
District Secretariat
Trincomalee

* නම් වාර්තාකරණ ආයතනයට අදාළ නම් පමණක් ආකෘතිය භාවිත කළ යුතුය.

ඇමුණුම - (vii)

අස්ථානගත වවුචර පිළිබඳ ප්‍රකාශනය

අමාත්‍යාංශයේ/දෙපාර්තමේන්තුවේ/දිස්ත්‍රික් ලේකම් කාර්යාලයේ නම: ත්‍රිකුණාමලය

විද්‍යුත් ලිපි අංකය: 271

වැඩසටහන් අංකය හා නාමය:

| දිනය | වවුචර අංකය | ආදායකයාගේ නම | ගෙවීමේ ස්වභාවය | ගණන (රු) |
|------|------------|--------------|----------------|----------|
| | | නැත | | |



.....
 ප්‍රධාන මූල්‍ය නිලධාරී/ ප්‍රධාන ගණකාධිකාරී/
 අධ්‍යක්ෂ (මුදල්) / කොමසාරිස් (මුදල්)
 දිනය: 16/02/2024
P. Jeyabaskar

Chief Accountant
 District Secretariat
 Trincomalee

* නම වාර්තාකරණ ආයතනයේ මෙම වාර්තාවලට අදාළව තොරතුරු නොමැති අවස්ථාවල හිස් වාර්තාවක් ලෙස සලකනු ලැබේ.

ඇමුණුම - (viii)

2015/10/23 දින නිකුත් කරන ලද භාණ්ඩාගාර මෙහෙයුම් වක්‍රලේඛ අංක 2015/03 හි

උපදෙස්වලට අනුකූලව ආරම්භ කරන ලද බැංකු ගිණුම් පිළිබඳ

2023.12.31 දිනට තත්ත්ව වාර්තාව

වියදම් ශීර්ෂ අංකය: 271

අමාත්‍යාංශයේ / දෙපාර්තමේන්තුවේ / දිස්ත්‍රික් ලේකම් කාර්යාලයේ නම: ත්‍රිකුණාමලය

| අනු අංකය | බැංකුවේ නම | ගිණුම් අංකය | 2023.12.31 දිනට බැංකු ප්‍රකාශනය අනුව ශේෂය (රු.) | 2023.12.31 දිනට මුදල් පොත අනුව ශේෂය (රු.) | 2023.12.31 දිනට බැංකුවට ඉදිරිපත් නොකරන ලද චෙක්පත් එකතුව (මාස 6 ට වැඩි ඇතොත්) | අවසාන වරට බැංකු සැසඳුම් සකස් කළ මාසය |
|-------------|---------------------------|-------------|--|--|--|---|
| 1 | ලංකා බැංකුව, මොරටුව | 7042072 | 5,821,435.49 | | | දෙසැම්බර් 2023 |
| 2 | ලංකා බැංකුව, කන්තලේ | 7042084 | 19,559,158.28 | | | දෙසැම්බර් 2023 |
| 3 | ලංකා බැංකුව, කින්නියා | 7042075 | 11,353,480.12 | | | දෙසැම්බර් 2023 |
| 4 | මහජන බැංකුව, ත්‍රිකුණාමලය | 7042087 | 49,785,898.71 | | | දෙසැම්බර් 2023 |
| 5 | ලංකා බැංකුව, මොරටුව | 7042090 | 8,479,811.52 | | | දෙසැම්බර් 2023 |
| 6 | ලංකා බැංකුව, මුතුර | 7042081 | 42,461,772.91 | | | දෙසැම්බර් 2023 |
| 7 | ලංකා බැංකුව, පදිපරානුමපුර | 7042069 | 13,940,921.06 | | | දෙසැම්බර් 2023 |
| 8 | මහජන බැංකුව, සේරුවිල | 0000 348 | 5,914,175.48 | | | දෙසැම්බර් 2023 |
| 9 | ලංකා බැංකුව, තඹලගමුව | 7042093 | 18,409,905.64 | | | දෙසැම්බර් 2023 |
| 10 | ලංකා බැංකුව, ත්‍රිකුණාමලය | 7042066 | 31,878,011.79 | | | දෙසැම්බර් 2023 |
| 11 | මහජන බැංකුව, සේරුවිල | 50000053 | 3,771,759.32 | | | දෙසැම්බර් 2023 |
| 12 | ලංකා බැංකුව, ත්‍රිකුණාමලය | 7042096 | 20,083,443.74 | | | දෙසැම්බර් 2023 |
| 13 | ලංකා බැංකුව, තැප්පාබේන් | 7042063 | 203,917,354.95 | | | දෙසැම්බර් 2023 |

.....*P. Jayabaskar*.....

ප්‍රධාන මූල්‍ය නිලධාරී / ප්‍රධාන ගණකාධිකාරී /

අධ්‍යක්ෂ (මුදල්) / කොමසාරිස් (මුදල්)

දිනය : 16/02/2024

P. Jayabaskar
Chief Accountant
District Secretariat
Trincomalee



3.5. ආදායම් එකතු කිරීමේ කාර්යය සාධනය

| ආදායම් කේතය | ආදායම් කේතයේ විස්තරය | රු. ,000 |
|-------------|-------------------------------------|-------------------------|
| | | එකතුකරන ලද ආදායම් (රු.) |
| 1003-07-02 | ලියාපදිංචි කිරීමේ ගාස්තු | 24,870,790.00 |
| 1003-07-03 | පුද්ගලික දැව ප්‍රවාහනය | 24,835.87 |
| 1003-07-05 | බලපත්‍ර ගාස්තු | 149,230.00 |
| 1003-07-09 | කාබන් බදු | 00 |
| 1003-07-99 | වෙනත් | 1,388,475.42 |
| 2002-01-01 | කුලී | 5,501,720.08 |
| 2002-01-03 | ඉඩම් කුලී | 4,623,634.53 |
| 2002-02-99 | වෙනත් - පොලී අදායම් | 5,757,587.47 |
| 2003-02-03 | රෙජිස්ට්‍රාර් ජනරාල් දේපාර්තමේන්තුව | 11,610,250.00 |
| 2003-02-13 | විභාග ගාස්තු | 5,700.00 |
| 2003-02-14 | මෝටර් රථ පනත යටතේ ගාස්තු | 14,385,635.00 |
| 2003-02-99 | විවිධ | 1,386,366.99 |
| 2003-99-00 | වෙනත් ලබීම් | 3,334,386.99 |
| 2004-01-00 | වැන්දඹු හා අනන්‍ය දරු | 32,393,444.93 |
| 2006-02-02 | වෙනත් | 1,508,230.00 |
| 2006-02-01 | වාහන | 0 |
| 1002-07-00 | මුද්දර ගාස්තු | 2600.00 |
| 2003-04-00 | මෝටර් සයිකල් වාරික | 0 |
| 2003-07-00 | වී මිලදීගැනීමේ වැඩසටහන | 33,595,571.01 |
| | එකතුව | 140,538,458.29 |

වියදම් ශීර්ෂ 271, දිස්ත්‍රික් ලේකම් කාර්යාලය ත්‍රිකුණාමලය හි ගණන්දීමේ නිලධාරියා ලෙස වෙනත් දෙපාර්තමේන්තුවල ගණන්දීමේ නිලධාරීන් විසින් ඉල්ලනු ලබන මූලික ආදායම් ඇස්තමේන්තු සකස් කිරීම උදා. භාණ්ඩාගාර මෙහෙයුම් දෙපාර්තමේන්තුව, ආරක්ෂක අමාත්‍යාංශය, ආදී . අප විසින් සිදු කරනු ලැබේ.

3.6. 271 ශීර්ෂය සඳහා 2023 වසරට වෙන් කරන ලද ප්‍රතිපාදන උපයෝගී කර ගැනීමේ කාර්ය සාධනය

| ප්‍රතිපාදන වර්ගය | වෙන් කරන ලද ප්‍රතිපාදන | | තත්‍ය වියදම | උපයෝගී කරනු ලැබූ ප්‍රතිපාදන, අවසාන ප්‍රතිපාදනයේ ප්‍රතිශතයක් |
|------------------|------------------------|-------------------|----------------|---|
| | මුළු ප්‍රතිපාදනය | අවසාන ප්‍රතිපාදනය | | |
| පුනරාවර්තන | 501,550,000.00 | 993,848,189.40 | 987,946,792.00 | 99.40% |
| ප්‍රාග්ධන | 68,000,000.00 | 65,548,676.00 | 62,958,371.67 | 96.04% |

3.7. මු.රෙ. 208 ප්‍රකාරව, වෙනත් අමාත්‍යාංශ දෙපාර්තමේන්තු වල නියෝජිතයකු ලෙස මෙම දිස්ත්‍රික් ලේකම් කාර්යාලයට ප්‍රදානය කරන ලද ප්‍රතිපාදන.

| වැය විෂය | අමාත්‍යාංශ/ දෙපාර්තමේන්තු | වියදම් වර්ගය | ලැබූ ප්‍රතිපාදන (රු.) | සත්‍ය වියදම (රු.) | ඉතිරිය | උප යෝජ නය |
|----------------------|--|--------------|--------------------------|-----------------------|----------------------|-----------------|
| | | | | | (රු.) | |
| 101-2-6-7-2205 | බුද්ධශාසන, ආගමික හා සංස්කෘතික කටයුතු අමාත්‍යාංශය | ප්‍රාග්ධන | 3,000,000.00 | 2,537,085.50 | 462,914.50 | 85% |
| 101-2-6-8-2205 | | ප්‍රාග්ධන | 8,250,000.00 | 7,746,275.87 | 503,724.13 | 94% |
| 101-2-5-0-2001 | | ප්‍රාග්ධන | 1,000,000.00 | 993,552.61 | 6,447.39 | 99% |
| 101-2-6-1-2205 | | ප්‍රාග්ධන | 2,265,490.65 | 1,930,878.63 | 334,612.02 | 85% |
| 101-2-6-0-1409(6) | | පුනරාවර්තන | 22,600.00 | 21,450.00 | 1,150.00 | 95% |
| 101-2-6-9-2205 | | ප්‍රාග්ධන | 927,000.00 | 910,812.00 | 16,188.00 | 98% |
| එකතුව | | | 15,465,090.65 | 14,140,054.61 | 1,325,036.04 | 91% |
| 110-1-5-0-1001 | අධිකරණ අමාත්‍යාංශය | පුනරාවර්තන | 694,560.00 | 539,390.00 | 155,170.00 | 78% |
| 110-1-5-0-1003 | | පුනරාවර්තන | 254,400.00 | 254,400.00 | - | 100% |
| 110-1-5-0-1101 | | පුනරාවර්තන | 16,000.00 | 7,880.00 | 8,120.00 | 49% |
| 110-1-5-0-1201 | | පුනරාවර්තන | 8,000.00 | 8,000.00 | - | 100% |
| 110-1-5-2-2509 | | ප්‍රාග්ධන | 76,500.00 | 76,500.00 | - | 100% |
| 110-1-5-19-2509 | | ප්‍රාග්ධන | 5,302,000.00 | 5,299,512.91 | 2,487.09 | 100% |
| 110-1-3-0-1201 | | පුනරාවර්තන | 20,000.00 | 13,927.65 | 6,072.35 | 70% |
| 110-1-3-0-1409-43 | | පුනරාවර්තන | 182,000.00 | 56,946.00 | 125,054.00 | 31% |
| 110-1-3-0-1409-42 | | පුනරාවර්තන | 7,777,000.00 | 6,091,456.75 | 1,685,543.25 | 78% |
| 110-1-3-0-1409-44 | | පුනරාවර්තන | 70,500.00 | 42,750.00 | 27,750.00 | 61% |
| 110-1-3-0-1409-46 | | පුනරාවර්තන | 88,000.00 | 57,000.00 | 31,000.00 | 65% |
| 110-1-3-0-1409-47 | | පුනරාවර්තන | 52,000.00 | 22,800.00 | 29,200.00 | 44% |
| 110-1-3-0-1409-48 | | පුනරාවර්තන | 36,000.00 | 25,420.00 | 10,580.00 | 71% |
| 110-1-3-0-1409-99 | | පුනරාවර්තන | 290,400.00 | 141,405.00 | 148,995.00 | 49% |
| 110-1-3-0-1-1001 | | පුනරාවර්තන | 65,960.00 | 65,960.00 | - | 100% |
| 110-1-3-0-1003 | | පුනරාවර්තන | 41,200.00 | 41,200.00 | - | 100% |
| 110-1-4-5-2202 | | ප්‍රාග්ධන | 1,300,000.00 | 1,025,292.60 | 274,707.40 | 79% |
| එකතුව | | | 16,274,520.00 | 13,885,100.91 | 2,389,419.09 | 85% |
| 111-1-2-18-1501 | සෞඛ්‍ය අමාත්‍යාංශය | පුනරාවර්තන | 187,715,000.00 | 164,144,400.00 | 23,570,600.00 | 87% |
| 111-1-2-19-1501 | | පුනරාවර්තන | 320,000.00 | 210,000.00 | 110,000.00 | 66% |
| 111-2-15-18-2509(11) | | ප්‍රාග්ධන | 2,300,000.00 | 2,057,427.97 | 242,572.03 | 89% |
| එකතුව | වෙළඳ අමාත්‍යාංශය | | 190,335,000.00 | 166,411,827.97 | 23,923,172.03 | 87% |
| 116-1-3-0-1001 | | පුනරාවර්තන | 1,447,860.00 | 1,289,520.00 | 158,340.00 | 89% |
| 116-1-3-0-1003 | | පුනරාවර්තන | 466,400.00 | 413,400.00 | 53,000.00 | 89% |
| එකතුව | | පුනරාවර්තන | 1,914,260.00 | 1,702,920.00 | 211,340.00 | 89% |
| 118-1-2-0-1001 | කෘෂිකර්ම අමාත්‍යාංශය | පුනරාවර්තන | 10,217,520.00 | 8,558,210.71 | 1,659,309.29 | 84% |
| 118-1-2-0-1002 | | පුනරාවර්තන | 50,000.00 | 33,913.92 | 16,086.08 | 68% |
| 118-1-2-0-1003 | | පුනරාවර්තන | 3,248,200.00 | 3,168,653.39 | 79,546.61 | 98% |
| 118-1-2-0-1101 | | පුනරාවර්තන | 48,000.00 | 12,312.00 | 35,688.00 | 26% |
| 118-1-2-0-1201 | | පුනරාවර්තන | 75000 | 74989.8 | 10.20 | 100% |

| | | | | | | |
|-------------------|---|------------|-----------------------|-----------------------|---------------------|-------------|
| 118-1-2-0-1202 | ඉඩම් අමාත්‍යාංශය රාජ්‍ය සේවා, පළාත් සභා හා පළාත් පාලන අමාත්‍යාංශය | සුනරාවර්තන | 25000 | 22356 | 2,644.00 | 89% |
| 118-1-2-0-1203 | | සුනරාවර්තන | 4000 | 0 | 4,000.00 | 0% |
| 118-1-2-0-1402 | | සුනරාවර්තන | 90000 | 84886.35 | 5,113.65 | 94% |
| 118-1-2-0-1409 | | සුනරාවර්තන | 70000 | 69948.08 | 51.92 | 100% |
| 118-1-2-0-2103 | | ප්‍රාග්ධන | 300000 | 297285 | 2,715.00 | 99% |
| 118-1-2-3-62-2509 | | ප්‍රාග්ධන | 424300 | 357125 | 67,175.00 | 84% |
| 118-1-2-0-1302 | | සුනරාවර්තන | 23190 | 23174.09 | 15.91 | 100% |
| එකතුව | | සුනරාවර්තන | 14,575,210.00 | 12,702,854.34 | 1,872,355.66 | 87% |
| 122-1-3-0-1001 | | සුනරාවර්තන | 1,148,640.00 | 1,133,955.00 | 14,685.00 | 99% |
| 122-1-3-0-1003 | | සුනරාවර්තන | 349,800.00 | 349,800.00 | - | 100% |
| 122-1-3-0-1101 | | සුනරාවර්තන | 9,000.00 | 7,420.00 | 1,580.00 | 82% |
| 122-2-3-5-2105 | | ප්‍රාග්ධන | 171,666,546.77 | 171,566,546.74 | 100,000.03 | 100% |
| එකතුව | | | 173,173,986.77 | 173,057,721.74 | 116,265.03 | 100% |
| 130-1-2-0-1001 | | සුනරාවර්තන | 472,350.00 | 349,370.00 | 122,980.00 | 74% |
| 130-1-2-0-1003 | | සුනරාවර්තන | 295,685,000.00 | 287,621,400.37 | 8,063,599.63 | 97% |
| 130-1-13-0-1001 | | සුනරාවර්තන | 129,520.00 | 104,156.00 | 25,364.00 | 80% |
| 130-1-13-0-1003 | | සුනරාවර්තන | 54,372.00 | 54,372.00 | - | 100% |
| 130-1-2-6-2401 | | ප්‍රාග්ධන | 476350 | 111170.6 | 365,179.40 | 23% |
| 130-1-13-1-2509 | | ප්‍රාග්ධන | 300000 | 299859 | 141.00 | 100% |
| එකතුව | | ප්‍රාග්ධන | 297,117,592.00 | 288,540,327.97 | 8,577,264.03 | 97% |
| 151-2-3-5-2506 | ධීවර අමාත්‍යාංශය පරිසර අමාත්‍යාංශය තාක්ෂණ අමාත්‍යාංශය ජාතික ඵලදායිතා ලේකම් කාර්යාලය | ප්‍රාග්ධන | 4,979,665.65 | 4,979,665.65 | - | 100% |
| එකතුව | | | 4,979,665.65 | 4,979,665.65 | - | 100% |
| 160-1-2-1001(11) | | සුනරාවර්තන | 377,880.00 | 317,880.00 | 60,000.00 | 84% |
| 160-1-2-1003(11) | | සුනරාවර්තන | 123,600.00 | 123,600.00 | - | 100% |
| 160-2-3-145-2509 | | ප්‍රාග්ධන | 75,000.00 | 25,405.00 | 49,595.00 | 34% |
| 160-2-3-124-2509 | | ප්‍රාග්ධන | 3,744,056.00 | 3,264,131.00 | 479,925.00 | 87% |
| එකතුව | | ප්‍රාග්ධන | 4,320,536.00 | 3,731,016.00 | 589,520.00 | 86% |
| 186-2-3-8-2501 | | ප්‍රාග්ධන | 1,261,438.00 | 1,009,486.68 | 251,951.32 | 80% |
| එකතුව | | | 1,261,438.00 | 1,009,486.68 | 251,951.32 | 80% |
| 193-1-7-0-1101 | | සුනරාවර්තන | 219,000.00 | 189,695.26 | 29,304.74 | 87% |
| එකතුව | ක්‍රීඩා හා තරුණ කටයුතු අමාත්‍යාංශය මිනිස්බල හා රැකියා දෙපාර්තමේන්තුව | | 219,000.00 | 189,695.26 | 29,304.74 | 87% |
| 194-2-4-14-2506 | | ප්‍රාග්ධන | 16,500,000.00 | 15,896,947.88 | 603,052.12 | 96% |
| එකතුව | | | 16,500,000.00 | 15,896,947.88 | 603,052.12 | 96% |
| 194-1-6-0-1201 | | සුනරාවර්තන | 32,500.00 | 20,000.00 | 12,500.00 | 62% |
| 194-1-6-0-1202 | | සුනරාවර්තන | 60,160.00 | 24,960.00 | 35,200.00 | 41% |
| 194-2-10-1-2509 | | ප්‍රාග්ධන | 348,350.00 | 348,210.00 | 140.00 | 100% |
| 94-1-6-0-1402 | | සුනරාවර්තන | 9,000.00 | | 9,000.00 | 0% |
| එකතුව | | සුනරාවර්තන | 33,450,010.00 | 32,187,065.76 | 1,262,944.24 | 96% |
| 194-2-8-0-1101 | | සුනරාවර්තන | 300,500.00 | 64,170.00 | 236,330.00 | 21% |
| 194-2-8-0-1201 | කුඩා කර්මාන්ත අංශය | සුනරාවර්තන | 100,500.00 | 94,137.10 | 6,362.90 | 94% |

| | | | | | | |
|-----------------------|---|------------|---------------------|---------------------|---------------------|-------------|
| 194-2-8-0-1402 | වාරිමාර්ග කළමනාකරණ අංශය, වාරිමාර්ග අමාත්‍යාංශය | පුනරාවර්තන | 84,000.00 | 50,185.19 | 33,814.81 | 60% |
| 194-2-8-0-1403 | | පුනරාවර්තන | 68,000.00 | 21,214.50 | 46,785.50 | 31% |
| 194-2-8-0-1404 | | පුනරාවර්තන | 54000 | 54000 | - | 100% |
| 194-2-8-0-1409 | | පුනරාවර්තන | 60000 | 52484.26 | 7,515.74 | 87% |
| 194-2-8-0-2401 | | ප්‍රාග්ධන | 38500 | 34595 | 3,905.00 | 90% |
| 194-2-8-4-2202 | | ප්‍රාග්ධන | 2429500 | 416093.01 | 2,013,406.99 | 17% |
| එකතුව | | | 3,135,000.00 | 786,879.06 | 2,348,120.94 | 25% |
| 198-2-3-0-1002 | | පුනරාවර්තන | 280,986.00 | 174,960.82 | 106,025.18 | 62% |
| 198-2-3-0-1101 | | පුනරාවර්තන | 618,800.00 | 410,384.02 | 208,415.98 | 66% |
| 198-2-3-0-1202 | | පුනරාවර්තන | 200,336.00 | 191,601.00 | 8,735.00 | 96% |
| 198-2-3-0-1301 | | පුනරාවර්තන | 120,000.00 | 51,801.00 | 68,199.00 | 43% |
| 198-2-3-0-1303 | | පුනරාවර්තන | 45,000.00 | 41000 | 4,000.00 | 91% |
| 198-2-3-0-1402 | | පුනරාවර්තන | 96,000.00 | 50296.64 | 45,703.36 | 52% |
| 198-2-3-0-1403 | | පුනරාවර්තන | 83,200.00 | 35406.2 | 47,793.80 | 43% |
| 198-2-3-0-1409 | | පුනරාවර්තන | 119,744.00 | 106346 | 13,398.00 | 89% |
| 198-2-3-0-2105 | | ප්‍රාග්ධන | 980,200.00 | 429459.54 | 550,740.46 | 44% |
| එකතුව | | | 2,544,266.00 | 1,491,255.22 | 1,053,010.78 | 59% |
| 201-2-2-0-1409 | | පුනරාවර්තන | 7,500.00 | 7,500.00 | - | 100% |
| 201-2-2-0-1101 | | පුනරාවර්තන | 180,000.00 | 41,725.00 | 138,275.00 | 23% |
| 201-2-2-0-1201 | | පුනරාවර්තන | 16,600.00 | 15,400.00 | 1,200.00 | 93% |
| 201-1-1-0-1409 | | පුනරාවර්තන | 3,200.00 | - | 3,200.00 | 0% |
| 201-2-2-0-1402 | | පුනරාවර්තන | 5,000.00 | 0 | 5,000.00 | 0% |
| 201-2-2-1-1501 | | පුනරාවර්තන | 55,034.48 | 54205.23 | 829.25 | 98% |
| 201-2-2-13-1501 | බෞද්ධ කටයුතු දෙපාර්තමේන්තුව | පුනරාවර්තන | 4,925,000.00 | 4850000 | 75,000.00 | 98% |
| 201-2-2-011-2205(004) | | ප්‍රාග්ධන | 25,000.00 | 25000 | - | 100% |
| 201-2-2-8-2205 | | ප්‍රාග්ධන | 1,450,420.00 | 1449881.93 | 538.07 | 100% |
| එකතුව | | | 6,667,754.48 | 6,443,712.16 | 224,042.32 | 97% |
| 202-2-1-0-1101 | | පුනරාවර්තන | 27,000.00 | 26,855.00 | 145.00 | 99% |
| 202-2-1-7-2506 | | ප්‍රාග්ධන | 1,680,000.00 | 1,680,000.00 | - | 100% |
| එකතුව | | | 1,707,000.00 | 1,706,855.00 | 145.00 | 100% |
| 203-2-1-0-1201 | | පුනරාවර්තන | 2,000.00 | 2,000.00 | - | 100% |
| 203-2-1-10-2205 | සංස්කෘතික සංස්කෘතික කටයුතු දෙපාර්තමේන්තුව | ප්‍රාග්ධන | 2,136,000.00 | 2,135,999.06 | 0.94 | 100% |
| 203-2-1-16-2205 | | ප්‍රාග්ධන | 500,000.00 | 500,000.00 | - | 100% |
| එකතුව | | | 2,638,000.00 | 2,637,999.06 | 0.94 | 100% |
| 206-2-2-2-1409 | | පුනරාවර්තන | 550,000.00 | 350,000.00 | 200,000.00 | 64% |
| 206-2-3-6-1409 | | පුනරාවර්තන | 15,000.00 | 15,000.00 | - | 100% |
| 206-2-3-9-1409 | | පුනරාවර්තන | 28,000.00 | 28,000.00 | - | 100% |
| 206-2-3-13-1409 | | පුනරාවර්තන | 300,000.00 | 249,000.00 | 51,000.00 | 83% |
| 206-2-3-0-2401 | | ප්‍රාග්ධන | 8,000.00 | 7999.95 | 0.05 | 100% |
| 206-2-3-0-1101 | සමාජ සේවා දෙපාර්තමේන්තුව | පුනරාවර්තන | 204,000.00 | 56717.87 | 147,282.13 | 28% |
| 206-2-3-0-1201 | | පුනරාවර්තන | 55,500.00 | 51499.22 | 4,000.78 | 93% |
| 206-2-3-0-1402 | | පුනරාවර්තන | 66,000.00 | 48898 | 17,102.00 | 74% |
| 206-2-3-4-1508 | | පුනරාවර්තන | 358,000.00 | 322000 | 36,000.00 | 90% |
| එකතුව | | | 1,584,500.00 | 1,129,115.04 | 455,384.96 | 71% |
| 207-2-2-15-2509 | | ප්‍රාග්ධන | 2,000,000.00 | 1,948,150.84 | 51,849.16 | 97% |

| | | | | | | |
|------------------------|---|-----------|----------------|----------------|--------------|------|
| එකතුව | | | 2,000,000.00 | 1,948,150.84 | 51,849.16 | 97% |
| 216-2-2-0-1001 | | සුනුවර්තන | 3,866,042.00 | 3,713,154.71 | 152,887.29 | 96% |
| 216-2-2-0-1003 | | සුනුවර්තන | 1,240,200.00 | 1,227,942.45 | 12,257.55 | 99% |
| 216-2-2-0-1101 | | සුනුවර්තන | 228,000.00 | 122,932.00 | 105,068.00 | 54% |
| 216-2-2-0-1201 | | සුනුවර්තන | 63,250.00 | 60,498.71 | 2,751.29 | 96% |
| 216-2-2-0-1402 | | සුනුවර්තන | 96,000.00 | 74000 | 22,000.00 | 77% |
| 216-2-3-1203 | | සුනුවර්තන | 5,000.00 | 5000 | - | 100% |
| 216-2-3-1-1501 | | සුනුවර්තන | 168,400.00 | 168405 | (5.00) | 100% |
| 216-2-3-5-2509 | | ප්‍රාග්ධන | 147,030.00 | 146930 | 100.00 | 100% |
| 216-2-1-1-2507 | | ප්‍රාග්ධන | 1,400.00 | - | 1,400.00 | 0% |
| එකතුව | පරිවාස හා ප්‍රමාරණ සේවා දෙපාර්තමේන්තුව | | 5,815,322.00 | 5,518,862.87 | 296,459.13 | 95% |
| 217-2-2-0-1101 | | සුනුවර්තන | 237,940.00 | 182,907.54 | 55,032.46 | 77% |
| 217-2-2-0-1201 | | සුනුවර්තන | 35,200.00 | 35,199.60 | 0.40 | 100% |
| 217-2-2-5-2202 | | ප්‍රාග්ධන | 317,500.00 | 300,420.00 | 17,080.00 | 95% |
| 217-2-2-6-2202 | | | 388,000.00 | 388,000.00 | - | 100% |
| එකතුව | | | 978,640.00 | 906,527.14 | 72,112.86 | 93% |
| 219-2-2-0-1101 | ක්‍රීඩ සංවර්ධන දෙපාර්තමේන්තුව | සුනුවර්තන | 31,500.00 | 9,625.00 | 21,875.00 | 31% |
| 219-2-2-0-1201 | | සුනුවර්තන | 29,864.35 | 29,864.35 | - | 100% |
| 219-2-2-2102 | | ප්‍රාග්ධන | 217,000.00 | - | 217,000.00 | 0% |
| 219-2-2-2-1409 (95) | | සුනුවර්තන | 672,700.00 | 401,900.00 | 270,800.00 | 60% |
| එකතුව | පුද්ගලයින් ලියාපදිංචි කිරීමේ දෙපාර්තමේන්තුව | සුනුවර්තන | 951,064.35 | 441,389.35 | 509,675.00 | 46% |
| 227-1-1-0-1001 | | සුනුවර්තන | 8,081,860.00 | 7,515,840.09 | 566,019.91 | 93% |
| 227-1-1-0-1002 | | සුනුවර්තන | 34,375.30 | 34,241.31 | 133.99 | 100% |
| 227-1-1-0-1003 | | සුනුවර්තන | 2,554,400.00 | 2,294,428.88 | 259,971.12 | 90% |
| 227-1-1-0-1201 | | සුනුවර්තන | 465,460.00 | 460,961.86 | 4,498.14 | 99% |
| 227-1-1-0-1402 | | සුනුවර්තන | 22,000.00 | 20,000.00 | 2,000.00 | 91% |
| 227-1-1-0-1101 | | සුනුවර්තන | 21,660.00 | 21,600.00 | 60.00 | 100% |
| එකතුව | | | 11,179,755.30 | 10,347,072.14 | 832,683.16 | 93% |
| 228-1-1-0-2001 | අධිකරණ අමාත්‍යාංශය | ප්‍රාග්ධන | 832,480.92 | 832,282.40 | 198.52 | 100% |
| එකතුව | | ප්‍රාග්ධන | 832,480.92 | 832,282.40 | 198.52 | 100% |
| 237-1-2-3-2506 | | ප්‍රාග්ධන | 77,255,034.38 | 76,357,221.61 | 897,812.77 | 99% |
| 237-1-2-1-2506 | ජාතික සැලසුම් දෙපාර්තමේන්තුව | ප්‍රාග්ධන | 41,532,000.00 | 41,272,937.18 | 259,062.82 | 99% |
| එකතුව | | ප්‍රාග්ධන | | | | |
| එකතුව | ශ්‍රී ලංකා රේගුව | ප්‍රාග්ධන | 118,787,034.38 | 117,630,158.79 | 1,156,875.59 | 99% |
| 247-1-1-2001 | | ප්‍රාග්ධන | 3,350,000.00 | 3,180,600.00 | 169,400.00 | 95% |
| එකතුව | | | 3,350,000.00 | 3,180,600.00 | 169,400.00 | 95% |
| 248-1-1-0-2001 | සුරාබදු දෙපාර්තමේන්තුව | ප්‍රාග්ධන | 3,000,000.00 | 2,621,189.37 | 378,810.63 | 87% |
| එකතුව | | | 3,000,000.00 | 2,621,189.37 | 378,810.63 | 87% |
| 252-1-1-0-1101 | | සුනුවර්තන | 504,700.00 | 345,654.66 | 159,045.34 | 68% |
| 252-1-1-0-1002 | | සුනුවර්තන | 120,435.00 | 31,855.16 | 88,579.84 | 26% |
| 252-1-1-0-1201 | | සුනුවර්තන | 37,589.00 | 37,589.00 | - | 100% |
| 252-1-1-0-1202 | ජන හා සංක්‍රමණය දෙපාර්තමේන්තුව | සුනුවර්තන | 129,000.00 | 102,420.00 | 26,580.00 | 79% |
| 252-1-1-0-1301 | | සුනුවර්තන | 60,945.00 | 58945 | 2,000.00 | 97% |
| 252-1-1-0-1303 | | සුනුවර්තන | 106,850.00 | 85454 | 21,396.00 | 80% |
| 252-1-1-0-1402 | | සුනුවර්තන | 76,930.00 | 46223.03 | 30,706.97 | 60% |
| 252-1-1-0-1403 | | සුනුවර්තන | 98,422.20 | 74016.15 | 24,406.05 | 75% |

| | | | | | | |
|-------------------|--------------------------------------|------------|---------------|---------------|--------------|------|
| 252-1-1-0-1409 | | පුනරාවර්තන | 477,920.00 | 451177 | 26,743.00 | 94% |
| 252-1-1-0-2102 | | ප්‍රාග්ධන | 387,810.00 | 387,810.00 | - | 100% |
| 252-1-1-0-2001 | | ප්‍රාග්ධන | 450,000.00 | 447748 | 2,252.00 | 99% |
| එකතුව | | | 2,450,601.20 | 2,068,892.00 | 381,709.20 | 84% |
| 253-1-2-1-1502 | විශ්‍රාම වැටුප් දෙපාර්තමේන්තුව | පුනරාවර්තන | 168,000.00 | 36,625.00 | 131,375.00 | 22% |
| 253-1-2-2-1502 | | පුනරාවර්තන | 347,500.00 | 300,888.00 | 46,612.00 | 87% |
| 253-1-2-3-1502-7 | | පුනරාවර්තන | 62,500.00 | 66,200.00 | (3,700.00) | 106% |
| 253-1-2-3-1502-8 | | පුනරාවර්තන | 62,500.00 | 44,447.82 | 18,052.18 | 71% |
| 253-1-2-4-1502-12 | රෙජිස්ට්‍රාර් ජනරාල් දෙපාර්තමේන්තුව | පුනරාවර්තන | 2,515,230.90 | 2515230.9 | - | 100% |
| 253-1-2-0-1101 | | පුනරාවර්තන | 30,000.00 | 28774.4 | 1,225.60 | 96% |
| 253-1-2-0-1002 | | පුනරාවර්තන | 110,000.00 | 92610.48 | 17,389.52 | 84% |
| එකතුව | | පුනරාවර්තන | 3,295,730.90 | 3,084,776.60 | 210,954.30 | 94% |
| 254-1-2-0-1409 | | පුනරාවර්තන | 381,000.00 | 351,300.00 | 29,700.00 | 92% |
| එකතුව | | පුනරාවර්තන | 381,000.00 | 351,300.00 | 29,700.00 | 92% |
| 282-2-3-5-2105 | වාර්මාර්ග දෙපාර්තමේන්තුව | පුනරාවර්තන | 4,637,280.29 | 4,150,761.66 | 486,518.63 | 90% |
| එකතුව | | පුනරාවර්තන | 4,637,280.29 | 4,150,761.66 | 486,518.63 | 90% |
| 284-1-1-0-1508 | වනජීවී සංරක්ෂණ දෙපාර්තමේන්තුව | පුනරාවර්තන | 5,516,000.00 | 5,508,000.00 | 8,000.00 | 100% |
| එකතුව | | පුනරාවර්තන | 5,516,000.00 | 5,508,000.00 | 8,000.00 | 100% |
| 286-2-1-0-1001 | | පුනරාවර්තන | 21,783,640.00 | 20,523,188.86 | 1,260,451.14 | 94% |
| 286-2-1-0-1002 | | පුනරාවර්තන | 538,000.00 | 456,048.38 | 81,951.62 | 85% |
| 286-2-1-0-1003 | ඉඩම් කොමසාරිස් ජනරාල් දෙපාර්තමේන්තුව | පුනරාවර්තන | 6,770,800.00 | 6,209,014.02 | 561,785.98 | 92% |
| 286-2-1-0-1101 | | පුනරාවර්තන | 600,000.00 | 525,966.00 | 74,034.00 | 88% |
| 286-2-1-0-1201 | | පුනරාවර්තන | 277,100.00 | 276,577.62 | 522.38 | 100% |
| 286-2-1-0-1202 | | පුනරාවර්තන | 445,000.00 | 444,379.00 | 621.00 | 100% |
| 286-1-2-0-1203 | | පුනරාවර්තන | 24,000.00 | 24,000.00 | - | 100% |
| 286-2-1-0-1301 | | පුනරාවර්තන | 185,000.00 | 150,536.52 | 34,463.48 | 81% |
| 286-2-1-1302 | | පුනරාවර්තන | 5,800.00 | 5,800.00 | - | 100% |
| 286-2-1-0-1303 | | පුනරාවර්තන | 150,000.00 | 149,910.00 | 90.00 | 100% |
| 286-2-1-0-1402 | | පුනරාවර්තන | 265,000.00 | 184,253.28 | 80,746.72 | 70% |
| 286-2-1-0-1403 | | පුනරාවර්තන | 100,000.00 | 71,698.02 | 28,301.98 | 72% |
| 286-2-1-0-1404 | | පුනරාවර්තන | 1,825.00 | 1,824.36 | 0.64 | 100% |
| 286-2-1-0-1409 | | පුනරාවර්තන | 153,100.00 | 151,502.50 | 1,597.50 | 99% |
| 286-2-1-0-1506 | | පුනරාවර්තන | 180,000.00 | 126,082.09 | 53,917.91 | 70% |
| 286-2-1-1203 | | පුනරාවර්තන | 21,292.00 | 5,292.00 | 16,000.00 | 25% |
| එකතුව | | | 31,500,557.00 | 29,306,072.65 | 2,194,484.35 | 93% |
| 290-1-1-0-2001 | ධීවර හා ජලජ සම්පත් දෙපාර්තමේන්තුව | | 357,000.00 | 357,000.00 | - | 100% |
| එකතුව | | | 357,000.00 | 357,000.00 | - | 100% |
| 307-2-1-0-1002 | මෝටර් රථ දෙපාර්තමේන්තුව | පුනරාවර්තන | 325,000.00 | 291,769.33 | 33,230.67 | 90% |
| 307-2-1-0-1003 | | පුනරාවර්තන | 160,000.00 | 149,000.00 | 11,000.00 | 93% |
| 307-2-1-0-1201 | | පුනරාවර්තන | 25,000.00 | - | 25,000.00 | 0% |
| 307-2-1-0-1302 | | පුනරාවර්තන | 25,000.00 | 6,500.00 | 18,500.00 | 26% |
| 307-2-1-0-1402 | | පුනරාවර්තන | 130,000.00 | 36,909.26 | 93,090.74 | 28% |
| 307-2-1-0-1403 | | පුනරාවර්තන | 650,000.00 | 481,540.52 | 168,459.48 | 74% |
| 307-2-1-0-1404 | | පුනරාවර්තන | 18,500.00 | 18,475.44 | 24.56 | 100% |
| 307-2-1-0-2103 | | ප්‍රාග්ධන | 550,000.00 | 550,000.00 | - | 100% |
| 307-2-1-3-1409 | | පුනරාවර්තන | 700,000.00 | 671,400.00 | 28,600.00 | 96% |

| | | | | | | |
|-----------------|--|-----------|----------------|----------------|---------------|------|
| 307-2-1-6-1409 | | සුනුවර්තන | 90,000.00 | 76,910.00 | 13,090.00 | 85% |
| 307-2-1-7-1409 | | සුනුවර්තන | 260,000.00 | 247,896.00 | 12,104.00 | 95% |
| 307-2-1-8-1409 | | සුනුවර්තන | 65,000.00 | 49,195.50 | 15,804.50 | 76% |
| 307-2-1-0-2001 | | ප්‍රාග්ධන | 1,500,000.00 | 1,500,000.00 | - | 100% |
| එකතුව | | | 4,498,500.00 | 4,079,596.05 | 418,903.95 | 91% |
| 326-1-1-0-1201 | ප්‍රජාමූල නිවැරදි කිරීමේ දෙපාර්තමේන්තුව | සුනුවර්තන | 7,500.00 | 7,500.00 | - | 100% |
| 326-1-1-0-1303 | | සුනුවර්තන | 697,611.00 | 76,611.00 | 621,000.00 | 11% |
| එකතුව | | සුනුවර්තන | 705,111.00 | 84,111.00 | 621,000.00 | 12% |
| 327-2-1-0-1101 | | සුනුවර්තන | 288,000.00 | 288,000.00 | - | 100% |
| 327-2-1-0-1201 | ඉඩම් පරිහරණ ප්‍රතිපත්ති සැලසුම් දෙපාර්තමේන්තුව | සුනුවර්තන | 16,500.00 | 16,498.21 | 1.79 | 100% |
| 327-2-1-0-2507 | | ප්‍රාග්ධන | 1,351,900.00 | 1,351,856.50 | 43.50 | 100% |
| 327-2-1-0-2509 | | ප්‍රාග්ධන | 597,570.00 | 594,569.54 | 3,000.46 | 99% |
| 327-2-1-0-2102 | | ප්‍රාග්ධන | 100,000.00 | 99,090.00 | 910.00 | 99% |
| එකතුව | | | 2,353,970.00 | 2,350,014.25 | 3,955.75 | 100% |
| 328-1-1-1-1101 | මිනිස්බල හා රැකියා දෙපාර්තමේන්තුව | සුනුවර්තන | 193,300.00 | 203,356.95 | (10,056.95) | 105% |
| 328-1-1-1-1201 | | සුනුවර්තන | 31,500.00 | 31,500.00 | - | 100% |
| 328-1-1-2-2509 | | ප්‍රාග්ධන | 102,000.00 | 73,784.24 | 28,215.76 | 72% |
| 328-1-1-11-2509 | | ප්‍රාග්ධන | 374,660.00 | 366,000.00 | 8,660.00 | 98% |
| 328-1-1-6-2509 | | ප්‍රාග්ධන | 180,000.00 | 169,000.00 | 11,000.00 | 94% |
| 328-1-1-9-2509 | | ප්‍රාග්ධන | 111,200.00 | 111,000.00 | 200.00 | 100% |
| 328-1-1-1-1302 | බහුකාර්ය සංවර්ධන කාර්යසාධන දෙපාර්තමේන්තුව | සුනුවර්තන | 21,040.00 | 18,969.20 | 2,070.80 | 90% |
| එකතුව | | සුනුවර්තන | 1,013,700.00 | 973,610.39 | 40,089.61 | 96% |
| 334-1-1-0-1001 | ජාතික උරුමයන් පිළිබඳ රාජ්‍ය අමාත්‍යාංශය | සුනුවර්තන | 9,574,840.00 | 9,165,618.66 | 409,221.34 | 96% |
| 334-1-1-0-1003 | | සුනුවර්තන | 103,551,500.00 | 99,931,243.16 | 3,620,256.84 | 97% |
| 334-1-1-0-1201 | | සුනුවර්තන | 780,000.00 | 753,072.20 | 26,927.80 | 97% |
| 334-1-1-0-1002 | ග්‍රාමීය පාසල්, ක්‍රීඩා | සුනුවර්තන | 151,060.45 | 149,603.24 | 1,457.21 | 99% |
| 334-1-1-0-1101 | යටිතල පහසුකම් දෙපාර්තමේන්තුව | සුනුවර්තන | 707,632.00 | 648,681.90 | 58,950.10 | 92% |
| 334-1-1-0-1402 | | සුනුවර්තන | 2,000.00 | 2,000.00 | - | 100% |
| එකතුව | | | 114,767,032.45 | 110,650,219.16 | 4,116,813.29 | 96% |
| 401-2-3-9-2509 | කාන්තා හා ළමා සංවර්ධන රාජ්‍ය අමාත්‍යාංශය | ප්‍රාග්ධන | 98,802.00 | 71,714.00 | 27,088.00 | 73% |
| එකතුව | | ප්‍රාග්ධන | 98,802.00 | 71,714.00 | 27,088.00 | 73% |
| 402-1-2-3-2001 | පෙර පාසල්, ප්‍රාථමික | ප්‍රාග්ධන | 10,999,619.00 | 9,171,247.05 | 1,828,371.95 | 83% |
| එකතුව | | | 10,999,619.00 | 9,171,247.05 | 1,828,371.95 | 83% |
| 403-2-3-0-1101 | අධ්‍යාපන, පාසල් යටිතල පහසුකම්, හා අද්‍යාපන සේවා දෙපාර්තමේන්තුව | සුනුවර්තන | 216,000.00 | 176,194.36 | 39,805.64 | 82% |
| 403-2-3-0-1201 | | සුනුවර්තන | 34,500.00 | 28,500.00 | 6,000.00 | 83% |
| 403-2-3-4-2509 | | ප්‍රාග්ධන | 77,500.00 | 72,450.00 | 5,050.00 | 93% |
| 403-2-3-7-2509 | | ප්‍රාග්ධන | 1,687,650.00 | 1,686,250.00 | 1,400.00 | 100% |
| 403-2-4-1-1501 | | සුනුවර්තන | 170,120,000.00 | 168,309,998.10 | 1,810,001.90 | 99% |
| 403-2-4-2-1501 | | සුනුවර්තන | 25,766,860.00 | 12,550,810.00 | 13,216,050.00 | 49% |
| 403-2-4-0-1101 | | සුනුවර්තන | 210,000.00 | 117,232.00 | 92,768.00 | 56% |
| 403-2-4-0-1201 | | සුනුවර්තන | 20,250.00 | 18,747.51 | 1,502.49 | 93% |

| | | | | | | |
|--------------------|--|------------|----------------|----------------|---------------|------|
| 403-2-4-3-1409(11) | | පුනරාවර්තන | 1,402,500.00 | 1,295,000.00 | 107,500.00 | 92% |
| 403-2-4-5-2509 | | ප්‍රාග්ධන | 53,900.00 | 53,900.00 | - | 100% |
| 403-2-4-6-2509-13 | | ප්‍රාග්ධන | 940,000.00 | 917,999.04 | 22,000.96 | 98% |
| එකතුව | | ප්‍රාග්ධන | 200,529,160.00 | 185,227,081.01 | 15,302,078.99 | 92% |
| 407-2-3-4-2202 | ප්‍රසගතී ලාභීය ප්‍රදේශ සංවර්ධන හා ගෘහස්ථ සත්ත්ව පාලන රජය අමාත්‍යාංශය | ප්‍රාග්ධන | 4,000,000.00 | 130,304.74 | 3,869,695.26 | 3% |
| 407-2-3-3-2202 | | ප්‍රාග්ධන | 5,000,000.00 | 4,998,335.80 | 1,664.20 | 100% |
| එකතුව | | | 9,000,000.00 | 5,128,640.54 | 3,871,359.46 | 57% |
| 408-2-3-1-1101 | | පුනරාවර්තන | 146,100.00 | 117,947.05 | 28,152.95 | 81% |
| 408-2-3-1-1201 | | පුනරාවර්තන | 21,000.00 | 21,000.00 | - | 100% |
| 408-2-3-1-1402 | ජාතික ආරක්‍ෂාව හා ස්වදේශ කටයුතු රජය අමාත්‍යාංශය | පුනරාවර්තන | 21,000.00 | 18,000.00 | 3,000.00 | 86% |
| 408-2-3-1-1403 | | පුනරාවර්තන | 54,000.00 | 30,599.81 | 23,400.19 | 57% |
| 408-2-3-1-1409 | | පුනරාවර්තන | 30,000.00 | 24,000.00 | 6,000.00 | 80% |
| 408-2-3-1-2509 | | ප්‍රාග්ධන | 893,410.00 | 826,209.55 | 67,200.45 | 92% |
| 408-2-3-8-2509-1 | | ප්‍රාග්ධන | 15,800,872.47 | 10,732,813.53 | 5,068,058.94 | 68% |
| 408-2-3-8-2509-2 | | ප්‍රාග්ධන | 120,000.00 | | 120,000.00 | 0% |
| 408-2-3-8-2509-3 | | ප්‍රාග්ධන | 15,332,000.00 | 15,332,000.00 | - | 100% |
| එකතුව | | | 32,418,382.47 | 27,788,316.04 | 4,630,066.43 | 86% |
| 409-1-4-2-1503 | | පුනරාවර්තන | 817,776.00 | 796,355.80 | 21,420.20 | 97% |
| 409-1-4-2-1509 | | පුනරාවර්තන | 70,800.00 | 64,730.00 | 6,070.00 | 91% |
| එකතුව | | පුනරාවර්තන | 888,576.00 | 861,085.80 | 27,490.20 | 97% |
| 409-1-5-0-1001 | ජාතික ආරක්‍ෂාව හා ස්වදේශ කටයුතු රජය අමාත්‍යාංශය | පුනරාවර්තන | 1,108,000.00 | 1,109,500.00 | (1,500.00) | 100% |
| 409-1-5-0-1003 | | පුනරාවර්තන | 567,000.00 | 463,500.00 | 103,500.00 | 82% |
| 409-1-5-0-1205 | | පුනරාවර්තන | 68,110.00 | 43,110.00 | 25,000.00 | 63% |
| 409-1-5-0-1302 | ජාතික ආරක්‍ෂාව හා ස්වදේශ කටයුතු රජය අමාත්‍යාංශය | පුනරාවර්තන | 12,000.00 | 9,000.00 | 3,000.00 | 75% |
| 409-1-5-0-1402 | | පුනරාවර්තන | 25,500.00 | 19,354.34 | 6,145.66 | 76% |
| 409-1-5-0-1403 | | පුනරාවර්තන | 286,000.00 | 236,702.70 | 49,297.30 | 83% |
| 409-1-5-0-1409 | | පුනරාවර්තන | 177,000.00 | 52,400.00 | 124,600.00 | 30% |
| 409-1-5-0-2401 | | ප්‍රාග්ධන | 398,000.00 | 362,806.40 | 35,193.60 | 91% |
| එකතුව | | | 2,641,610.00 | 2,296,373.44 | 345,236.56 | 87% |
| 409-1-6-0-1001 | | පුනරාවර්තන | 143,350,000.00 | 142,729,797.38 | 620,202.62 | 100% |
| 409-1-6-0-1002 | | පුනරාවර්තන | 1,000,000.00 | 997,529.34 | 2,470.66 | 100% |
| 409-1-6-0-1003 | | පුනරාවර්තන | 45,595,000.00 | 45,118,811.03 | 476,188.97 | 99% |
| 409-1-6-0-1101 | | පුනරාවර්තන | 1,000,000.00 | 811,973.00 | 188,027.00 | 81% |
| 409-1-6-0-1201 | | පුනරාවර්තන | 400,000.00 | 208,882.80 | 191,117.20 | 52% |
| 409-1-6-0-1202 | | පුනරාවර්තන | 350,000.00 | 264,208.75 | 85,791.25 | 75% |
| 409-1-6-0-1203 | | පුනරාවර්තන | 12,000.00 | 4,000.00 | 8,000.00 | 33% |
| 409-1-6-0-1205 | | පුනරාවර්තන | 30,000.00 | 29,500.00 | 500.00 | 98% |
| 409-1-6-0-1301 | | පුනරාවර්තන | 360,000.00 | 258,342.19 | 101,657.81 | 72% |
| 409-1-6-0-1302 | | පුනරාවර්තන | 150,000.00 | 146,432.26 | 3,567.74 | 98% |
| 409-1-6-0-1303 | | පුනරාවර්තන | 45,000.00 | 22,995.00 | 22,005.00 | 51% |
| 409-1-6-0-1402 | | පුනරාවර්තන | 700,000.00 | 666,251.14 | 33,748.86 | 95% |
| 409-1-6-0-1403 | | පුනරාවර්තන | 400,000.00 | 392,722.65 | 7,277.35 | 98% |

| | | | | | | |
|---------------------|--|------------|----------------|----------------|----------------|------|
| 409-1-6-0-1404 | | පුනරාවර්තන | 300,000.00 | 289500 | 10,500.00 | 97% |
| 409-1-6-0-1409 | | පුනරාවර්තන | 190,000.00 | 189433.5 | 566.50 | 100% |
| 409-1-6-0-1506 | ජාතික ආරක්‍ෂාව හා ස්වදේශ කටයුතු රජය අමාත්‍යාංශය | පුනරාවර්තන | 54,000.00 | 53142.42 | 857.58 | 98% |
| 409-1-6-0-2001 | | ප්‍රාග්ධන | 80,000.00 | 80000 | - | 100% |
| 409-1-6-0-2002 | | ප්‍රාග්ධන | 80,000.00 | 70058.71 | 9,941.29 | 88% |
| 409-1-6-0-2003 | | ප්‍රාග්ධන | 120,000.00 | 98800 | 21,200.00 | 82% |
| 409-1-6-0-2102 | | ප්‍රාග්ධන | 288,000.00 | 262740 | 25,260.00 | 91% |
| 409-1-6-0-2103 | | ප්‍රාග්ධන | 40,000.00 | 39000 | 1,000.00 | 98% |
| එකතුව | | | 194,544,000.00 | 192,734,120.17 | 1,809,879.83 | 99% |
| 409-2-10-0-1001 | | පුනරාවර්තන | 7,174,775.00 | 5,436,161.00 | 1,738,614.00 | 76% |
| 409-2-10-0-1003 | | පුනරාවර්තන | 2,332,000.00 | 1,794,560.00 | 537,440.00 | 77% |
| 409-2-10-0-1101 | | පුනරාවර්තන | 238,500.00 | 140,447.33 | 98,052.67 | 59% |
| 409-2-10-0-1201 | | පුනරාවර්තන | 87,000.00 | 86,999.45 | 0.55 | 100% |
| 409-2-10-1301 | | පුනරාවර්තන | 39,410.00 | 39,410.00 | - | 100% |
| 409-2-10-1-1501 | | පුනරාවර්තන | 2,408,339.20 | 1,659,791.12 | 748,548.08 | 69% |
| 409-2-10-7-2202 | | ප්‍රාග්ධන | 5,092,006.79 | 4,977,257.24 | 114,749.55 | 98% |
| 409-2-10-9-2506 | | ප්‍රාග්ධන | 2,083,564.39 | 2,043,129.39 | 40,435.00 | 98% |
| 409-2-10-10-1508 | | පුනරාවර්තන | 96,000.00 | 80,400.00 | 15,600.00 | 84% |
| 409-2-9-2-2509 | | ප්‍රාග්ධන | 18,309,000.00 | 14,596,616.67 | 3,712,383.33 | 80% |
| 409-2-8-7-2106 | | ප්‍රාග්ධන | 499,840.00 | 499,840.00 | - | 100% |
| එකතුව | විදේශ රැකියා ප්‍රවර්ධන, හා වෙළඳපල විවිධාංගීකරණ රාජ්‍ය අමාත්‍යාංශය | | 38,360,435.38 | 31,354,612.20 | 7,005,823.18 | 82% |
| 403-2-3-0-1201 | | පුනරාවර්තන | 13,250.00 | 12,499.86 | | 94% |
| 412-1-2-0-1001 | | පුනරාවර්තන | 9,767,800.00 | 8,262,428.00 | 1,505,372.00 | 85% |
| 412-1-2-0-1003 | | පුනරාවර්තන | 2,925,600.00 | 2,925,600.00 | - | 100% |
| 412-1-2-0-1101 | | පුනරාවර්තන | 474,900.00 | 303,390.09 | 171,509.91 | 64% |
| 412-1-2-0-1201 | | පුනරාවර්තන | 57,500.00 | 54,497.84 | 3,002.16 | 95% |
| 412-1-2-0-1205 | | පුනරාවර්තන | 16,960.00 | 16,960.00 | - | 100% |
| 412-1-2-1-1-2509 | | ප්‍රාග්ධන | 134,000.00 | 133,970.00 | 30.00 | 100% |
| එකතුව | | | 13,376,760.00 | 11,752,959.93 | 1,623,800.07 | 88% |
| 414-2-7-0-1001 | සමෘද්ධි ගෘහ ආර්ථික, ක්ෂුද්‍ර මූල්‍ය, ස්වයං රැකියා, ව්‍යාපාර සංවර්ධන රාජ්‍ය අමාත්‍යාංශය | පුනරාවර්තන | 1,573,800.00 | 1,501,380.10 | 72,419.90 | 95% |
| 414-2-7-0-1003 | | පුනරාවර්තන | 505,200.00 | 480,400.00 | 24,800.00 | 95% |
| 414-2-7-0-1101 | | පුනරාවර්තන | 72,000.00 | 41,738.38 | 30,261.62 | 58% |
| 414-2-7-0-1201 | | පුනරාවර්තන | 7,200.00 | 6,000.00 | 1,200.00 | 83% |
| 414-2-7-1-1501 | | පුනරාවර්තන | 120,280,000.00 | 109,750,000.00 | 10,530,000.00 | 91% |
| 414-2-7-4-1501 | | පුනරාවර්තන | 70,245,000.00 | 68,290,000.00 | 1,955,000.00 | 97% |
| 414-2-3-3-2509 | | ප්‍රාග්ධන | 162,187,344.10 | 139,110,368.86 | 23,076,975.24 | 86% |
| 414-2-3-4-2509 | | ප්‍රාග්ධන | 74,925,000.00 | 73,431,605.47 | 1,493,394.53 | 98% |
| 414-2-7-8-2509 | | ප්‍රාග්ධන | 63,600.00 | 60,000.00 | 3,600.00 | 94% |
| එකතුව | | | 429,859,144.10 | 392,671,492.81 | 37,187,651.29 | 91% |
| 415-2-4-3-2202(11) | ග්‍රාමීය නිවාස, ඉදිකිරීම්, ගොඩනැගිලි ද්‍රව්‍ය කර්මාන්ත | ප්‍රාග්ධන | 78,408,475.11 | 67,256,569.68 | 11,151,905.43 | 86% |
| 415-2-4-44-2509(11) | | ප්‍රාග්ධන | 587,012,400.00 | 495,222,802.90 | 91,789,597.10 | 84% |
| එකතුව | | | 665,420,875.11 | 562,479,372.58 | 102,941,502.53 | 85% |

| | ප්‍රවර්ධන රාජ්‍ය අමාත්‍යාංශය | | | | | |
|-------------------|--|------------|----------------|---------------|--------------------|------|
| 416-1-2-0-1001 | දේශීය වෛද්‍ය, ග්‍රාමීය හා | සුනරාවර්තන | 577,500.00 | 577,500.00 | - | 100% |
| 416-1-2-0-1003 | ආයුර්වේද | සුනරාවර්තන | 190,800.00 | 190,800.00 | - | 100% |
| 416-1-2-0-1101 | රෝහල් සංවර්ධන රාජ්‍ය | සුනරාවර්තන | 27,000.00 | 15,756.60 | 11,243.40 | 58% |
| 416-1-2-0-1201 | අමාත්‍යාංශය | සුනරාවර්තන | 1,500.00 | 1,500.00 | - | 100% |
| 416-1-2-5-2202 | කුසලතා | සුනරාවර්තන | 15,000.00 | 15,000.00 | - | 100% |
| එකතුව | සංවර්ධන, වෘත්තීය | සුනරාවර්තන | 811,800.00 | 811,800.00 | -) | 100% |
| 421-1-3-0-1101 | අධ්‍යාපන, | සුනරාවර්තන | 231,700.00 | 148,655.04 | 83,044.96 | 64% |
| 421-1-3-0-1201 | පර්යේෂණ හා | සුනරාවර්තන | 28,000.00 | 28,000.00 | - | 100% |
| 421-1-3-0-2102 | නවෝත්පාදන රාජ්‍ය | ප්‍රාග්ධන | 84,480.00 | 84440 | 40.00 | 100% |
| 421-2-6-2-2401 | අමාත්‍යාංශය | ප්‍රාග්ධන | 41,000.00 | 41000 | - | 100% |
| එකතුව | | ප්‍රාග්ධන | 344,180.00 | 261,095.04 | 83,084.96 | 76% |
| 422-2-3-3-2001 | දහම්පාසල්, පිරිවෙන් හා හික්කු | ප්‍රාග්ධන | 1,686,700.00 | 1,686,700.00 | - | 100% |
| Total | | | 1,686,700.00 | 1,686,700.00 | - | 100% |
| 425-1-2-0-1001 | අධ්‍යාපන රාජ්‍ය | සුනරාවර්තන | 1,041,900.00 | 1,033,150.00 | 8,750.00 | 99% |
| 425-2-3-4-2509 | අමාත්‍යාංශය | ප්‍රාග්ධන | 79,000.00 | 42,319.60 | 36,680.40 | 54% |
| එකතුව | වි, ධාන්‍ය හා කෘෂිකර්ම ආහාර රාජ්‍ය | | 1,120,900.00 | 1,075,469.60 | 45,430.40 | 4% |
| 426-1-2-0-1409 | අමාත්‍යාංශය | සුනරාවර්තන | 100,000.00 | 96,171.06 | 3,828.94 | 96% |
| 426-1-2-0-1002 | පොහොර | සුනරාවර්තන | 15,397.00 | - | 15,397.00 | 0% |
| 426-1-2-0-1101 | නිශ්පාදන සැපයුම් | සුනරාවර්තන | 18,000.00 | 7,500.00 | 10,500.00 | 42% |
| 426-1-2-0-1102 | සහ රසායනික | සුනරාවර්තන | 45,000.00 | - | 45,000.00 | 0% |
| 426-1-2-0-1402 | පොහොර හා | සුනරාවර්තන | 7,500.00 | 6,530.00 | 970.00 | 87% |
| 426-1-2-0-1202 | කෘෂිකර්ම | සුනරාවර්තන | 45,000.00 | 24,642.00 | 20,358.00 | 55% |
| 426-1-2-0-1301 | පාලන රාජ්‍ය අමාත්‍යාංශය | සුනරාවර්තන | 263,000.00 | 263,000.00 | - | 100% |
| එකතුව | | | 493,897.00 | 397,843.06 | 96,053.94 | 81% |
| 429-1-2-0-1409 | වැව් හා ජලාශ වාරි මාර්ග සංවර්ධන රාජ්‍ය | සුනරාවර්තන | 36,400.00 | 36,400.00 | - | 100% |
| එකතුව | අමාත්‍යාංශය | | 36,400.00 | 36,400.00 | - | 100% |
| 435-2-3-2-2506 | ග්‍රාමීය මාර්ග හා අනෙකුත් යටතල පහසුකම් | ප්‍රාග්ධන | 313,500,000.00 | 679,947.20 | 312,820,052.8 0 | 0% |
| එකතුව | සංවර්ධන රාජ්‍ය අමාත්‍යාංශය | | 313,500,000.00 | 679,947.20 | 312,820,052.8 0 | 100% |
| 101-2-6-7-2205 | බුද්ධිමය, ආගමික හා සංස්කෘතික කටයුතු | ප්‍රාග්ධන | 3,000,000.00 | 2,537,085.50 | 462,914.50 | 85% |
| 101-2-6-8-2205 | අමාත්‍යාංශය | ප්‍රාග්ධන | 8,250,000.00 | 7,746,275.87 | 503,724.13 | 94% |
| 101-2-5-0-2001 | | ප්‍රාග්ධන | 1,000,000.00 | 993,552.61 | 6,447.39 | 99% |
| 101-2-6-1-2205 | | ප්‍රාග්ධන | 2,265,490.65 | 1,930,878.63 | 334,612.02 | 85% |
| 101-2-6-0-1409(6) | | සුනරාවර්තන | 22,600.00 | 21,450.00 | 1,150.00 | 95% |
| 101-2-6-9-2205 | | ප්‍රාග්ධන | 927,000.00 | 910,812.00 | 16,188.00 | 98% |
| එකතුව | | | 15,465,090.65 | 14,140,054.61 | 1,325,036.04 | 91% |
| 110-1-5-0-1001 | අධිකරණ | සුනරාවර්තන | 694,560.00 | 539,390.00 | 155,170.00 | 78% |
| 110-1-5-0-1003 | අමාත්‍යාංශය | සුනරාවර්තන | 254,400.00 | 254,400.00 | - | 100% |

| | | | | | | |
|----------------------|--|------------|-----------------------|-----------------------|----------------------|-------------|
| 110-1-5-0-1101 | | පුනරාවර්තන | 16,000.00 | 7,880.00 | 8,120.00 | 49% |
| 110-1-5-0-1201 | | පුනරාවර්තන | 8,000.00 | 8,000.00 | - | 100% |
| 110-1-5-2-2509 | | ප්‍රාග්ධන | 76,500.00 | 76,500.00 | - | 100% |
| 110-1-5-19-2509 | | ප්‍රාග්ධන | 5,302,000.00 | 5,299,512.91 | 2,487.09 | 100% |
| 110-1-3-0-1201 | | පුනරාවර්තන | 20,000.00 | 13,927.65 | 6,072.35 | 70% |
| 110-1-3-0-1409-43 | | පුනරාවර්තන | 182,000.00 | 56,946.00 | 125,054.00 | 31% |
| 110-1-3-0-1409-42 | | පුනරාවර්තන | 7,777,000.00 | 6,091,456.75 | 1,685,543.25 | 78% |
| 110-1-3-0-1409-44 | | පුනරාවර්තන | 70,500.00 | 42,750.00 | 27,750.00 | 61% |
| 110-1-3-0-1409-46 | | පුනරාවර්තන | 88,000.00 | 57,000.00 | 31,000.00 | 65% |
| 110-1-3-0-1409-47 | | පුනරාවර්තන | 52,000.00 | 22,800.00 | 29,200.00 | 44% |
| 110-1-3-0-1409-48 | | පුනරාවර්තන | 36,000.00 | 25,420.00 | 10,580.00 | 71% |
| 110-1-3-0-1409-99 | | පුනරාවර්තන | 290,400.00 | 141,405.00 | 148,995.00 | 49% |
| 110-1-3-0-1-1001 | | පුනරාවර්තන | 65,960.00 | 65,960.00 | - | 100% |
| 110-1-3-0-1003 | | පුනරාවර්තන | 41,200.00 | 41,200.00 | - | 100% |
| 110-1-4-5-2202 | | ප්‍රාග්ධන | 1,300,000.00 | 1,025,292.60 | 274,707.40 | 79% |
| එකතුව | | | 16,274,520.00 | 13,885,100.91 | 2,389,419.09 | 85% |
| 111-1-2-18-1501 | සෞඛ්‍ය අමාත්‍යාංශය | පුනරාවර්තන | 187,715,000.00 | 164,144,400.00 | 23,570,600.00 | 87% |
| 111-1-2-19-1501 | | පුනරාවර්තන | 320,000.00 | 210,000.00 | 110,000.00 | 66% |
| 111-2-15-18-2509(11) | | ප්‍රාග්ධන | 2,300,000.00 | 2,057,427.97 | 242,572.03 | 89% |
| එකතුව | | | 190,335,000.00 | 166,411,827.97 | 23,923,172.03 | 87% |
| 116-1-3-0-1001 | වෙළඳ අමාත්‍යාංශය | පුනරාවර්තන | 1,447,860.00 | 1,289,520.00 | 158,340.00 | 89% |
| 116-1-3-0-1003 | | පුනරාවර්තන | 466,400.00 | 413,400.00 | 53,000.00 | 89% |
| එකතුව | | පුනරාවර්තන | 1,914,260.00 | 1,702,920.00 | 211,340.00 | 89% |
| 118-1-2-0-1001 | | පුනරාවර්තන | 10,217,520.00 | 8,558,210.71 | 1,659,309.29 | 84% |
| 118-1-2-0-1002 | | පුනරාවර්තන | 50,000.00 | 33,913.92 | 16,086.08 | 68% |
| 118-1-2-0-1003 | | පුනරාවර්තන | 3,248,200.00 | 3,168,653.39 | 79,546.61 | 98% |
| 118-1-2-0-1101 | | පුනරාවර්තන | 48,000.00 | 12,312.00 | 35,688.00 | 26% |
| 118-1-2-0-1201 | | පුනරාවර්තන | 75000 | 74989.8 | 10.20 | 100% |
| 118-1-2-0-1202 | | පුනරාවර්තන | 25000 | 22356 | 2,644.00 | 89% |
| 118-1-2-0-1203 | | පුනරාවර්තන | 4000 | 0 | 4,000.00 | 0% |
| 118-1-2-0-1402 | කෘෂිකර්ම අමාත්‍යාංශය | පුනරාවර්තන | 90000 | 84886.35 | 5,113.65 | 94% |
| 118-1-2-0-1409 | ඉඩම් අමාත්‍යාංශය | පුනරාවර්තන | 70000 | 69948.08 | 51.92 | 100% |
| 118-1-2-0-2103 | | ප්‍රාග්ධන | 300000 | 297285 | 2,715.00 | 99% |
| 118-1-2-3-62-2509 | | ප්‍රාග්ධන | 424300 | 357125 | 67,175.00 | 84% |
| 118-1-2-0-1302 | | පුනරාවර්තන | 23190 | 23174.09 | 15.91 | 100% |
| එකතුව | | පුනරාවර්තන | 14,575,210.00 | 12,702,854.34 | 1,872,355.66 | 87% |
| 122-1-3-0-1001 | | පුනරාවර්තන | 1,148,640.00 | 1,133,955.00 | 14,685.00 | 99% |
| 122-1-3-0-1003 | | පුනරාවර්තන | 349,800.00 | 349,800.00 | - | 100% |
| 122-1-3-0-1101 | රාජ්‍ය සේවා, පළාත් සභා හා පළාත් පාලන අමාත්‍යාංශය | පුනරාවර්තන | 9,000.00 | 7,420.00 | 1,580.00 | 82% |
| 122-2-3-5-2105 | | ප්‍රාග්ධන | 171,666,546.77 | 171,566,546.74 | 100,000.03 | 100% |
| එකතුව | | | 173,173,986.77 | 173,057,721.74 | 116,265.03 | 100% |
| 130-1-2-0-1001 | | පුනරාවර්තන | 472,350.00 | 349,370.00 | 122,980.00 | 74% |

| | | | | | | |
|------------------|-----------------------------------|------------|-----------------------|-----------------------|---------------------|-------------|
| 130-1-2-0-1003 | බිවර අමාත්‍යාංශය | පුනරාවර්තන | 295,685,000.00 | 287,621,400.37 | 8,063,599.63 | 97% |
| 130-1-13-0-1001 | | පුනරාවර්තන | 129,520.00 | 104,156.00 | 25,364.00 | 80% |
| 130-1-13-0-1003 | | පුනරාවර්තන | 54,372.00 | 54,372.00 | - | 100% |
| 130-1-2-6-2401 | | ප්‍රාග්ධන | 476350 | 111170.6 | 365,179.40 | 23% |
| 130-1-13-1-2509 | | ප්‍රාග්ධන | 300000 | 299859 | 141.00 | 100% |
| එකතුව | | ප්‍රාග්ධන | 297,117,592.00 | 288,540,327.97 | 8,577,264.03 | 97% |
| 151-2-3-5-2506 | | ප්‍රාග්ධන | 4,979,665.65 | 4,979,665.65 | - | 100% |
| එකතුව | | | 4,979,665.65 | 4,979,665.65 | - | 100% |
| 160-1-2-1001(11) | පරිසර අමාත්‍යාංශය | පුනරාවර්තන | 377,880.00 | 317,880.00 | 60,000.00 | 84% |
| 160-1-2-1003(11) | | පුනරාවර්තන | 123,600.00 | 123,600.00 | - | 100% |
| 160-2-3-145-2509 | තාක්ෂණ අමාත්‍යාංශය | ප්‍රාග්ධන | 75,000.00 | 25,405.00 | 49,595.00 | 34% |
| 160-2-3-124-2509 | | ප්‍රාග්ධන | 3,744,056.00 | 3,264,131.00 | 479,925.00 | 87% |
| එකතුව | | ප්‍රාග්ධන | 4,320,536.00 | 3,731,016.00 | 589,520.00 | 86% |
| 186-2-3-8-2501 | | ප්‍රාග්ධන | 1,261,438.00 | 1,009,486.68 | 251,951.32 | 80% |
| එකතුව | | | 1,261,438.00 | 1,009,486.68 | 251,951.32 | 80% |
| 193-1-7-0-1101 | ජාතික ඵලදායිතා ලේකම් කාර්යාලය | පුනරාවර්තන | 219,000.00 | 189,695.26 | 29,304.74 | 87% |
| එකතුව | | | 219,000.00 | 189,695.26 | 29,304.74 | 87% |
| 194-2-4-14-2506 | තරුණ හා ක්‍රීඩා අමාත්‍යාංශය | ප්‍රාග්ධන | 16,500,000.00 | 15,896,947.88 | 603,052.12 | 96% |
| එකතුව | | | 16,500,000.00 | 15,896,947.88 | 603,052.12 | 96% |
| 194-1-6-0-1201 | මිනිස්බල හා රැකියා දෙපාර්තමේන්තුව | පුනරාවර්තන | 32,500.00 | 20,000.00 | 12,500.00 | 62% |
| 194-1-6-0-1202 | | පුනරාවර්තන | 60,160.00 | 24,960.00 | 35,200.00 | 41% |
| 194-2-10-1-2509 | | ප්‍රාග්ධන | 348,350.00 | 348,210.00 | 140.00 | 100% |
| 94-1-6-0-1402 | | පුනරාවර්තන | 9,000.00 | | 9,000.00 | 0% |
| එකතුව | | පුනරාවර්තන | 33,450,010.00 | 32,187,065.76 | 1,262,944.24 | 96% |
| 194-2-8-0-1101 | කුඩා ව්‍යාපාර දෙපාර්තමේන්තුව | පුනරාවර්තන | 300,500.00 | 64,170.00 | 236,330.00 | 21% |
| 194-2-8-0-1201 | | පුනරාවර්තන | 100,500.00 | 94,137.10 | 6,362.90 | 94% |
| 194-2-8-0-1402 | | පුනරාවර්තන | 84,000.00 | 50,185.19 | 33,814.81 | 60% |
| 194-2-8-0-1403 | වාර්ෂික දෙපාර්තමේන්තුව | පුනරාවර්තන | 68,000.00 | 21,214.50 | 46,785.50 | 31% |
| 194-2-8-0-1404 | | පුනරාවර්තන | 54000 | 54000 | - | 100% |
| 194-2-8-0-1409 | | පුනරාවර්තන | 60000 | 52484.26 | 7,515.74 | 87% |
| 194-2-8-0-2401 | | ප්‍රාග්ධන | 38500 | 34595 | 3,905.00 | 90% |
| 194-2-8-4-2202 | | ප්‍රාග්ධන | 2429500 | 416093.01 | 2,013,406.99 | 17% |
| එකතුව | | | 3,135,000.00 | 786,879.06 | 2,348,120.94 | 25% |
| 198-2-3-0-1002 | | පුනරාවර්තන | 280,986.00 | 174,960.82 | 106,025.18 | 62% |
| 198-2-3-0-1101 | | පුනරාවර්තන | 618,800.00 | 410,384.02 | 208,415.98 | 66% |
| 198-2-3-0-1202 | | පුනරාවර්තන | 200,336.00 | 191,601.00 | 8,735.00 | 96% |
| 198-2-3-0-1301 | | පුනරාවර්තන | 120,000.00 | 51,801.00 | 68,199.00 | 43% |
| 198-2-3-0-1303 | | පුනරාවර්තන | 45,000.00 | 41000 | 4,000.00 | 91% |
| 198-2-3-0-1402 | | පුනරාවර්තන | 96,000.00 | 50296.64 | 45,703.36 | 52% |
| 198-2-3-0-1403 | | පුනරාවර්තන | 83,200.00 | 35406.2 | 47,793.80 | 43% |

3.8. මූල්‍ය නොවන වත්කම් වාර්තා කිරීමේ කාර්ය සාධනය

| වත්කම් කේතය | කේත විස්තරය | 31.12.2023 දිනට භාණ්ඩ සමීක්ෂණ වාර්තාව අනුව ශේෂය | 31.12.2023 දිනට මූල්‍ය තත්ව වාර්තාව අනුව ශේෂය | ඉදිරියේදී ගිණුම් කිරීමට නියමිත | ප්‍රගතිය % ලෙස වාර්තා කිරීම |
|-------------|---------------------|---|---|--------------------------------|-----------------------------|
| 6111107 | නිල නිවාස | 226,519,700.78 | 226,519,700.78 | - | 100% |
| 6111108 | සංචාරක බංගලා | 4,500,000.00 | 4,500,000.00 | - | 100% |
| 6111201 | කාර්යාල ගොඩනැගිලි | 724,582,382.52 | 724,582,382.52 | - | 100% |
| 6112101 | මගී ප්‍රවාහන වාහන | 147,800,000.00 | 147,800,000.00 | - | 100% |
| 6112102 | භාණ්ඩ ප්‍රවාහන වාහන | 22,500,000.00 | 22,500,000.00 | - | 100% |
| 6112103 | කෘෂි වාහන | 32,000,000.00 | 32,000,000.00 | - | 100% |
| 6112109 | මෝටර් සයිකල් | 1,550,600.00 | 1,550,600.00 | - | 100% |
| 6112201 | කාර්යාල උපකරණ | 40,524,685.13 | 40,524,685.13 | - | 100% |
| 6112202 | පරිගණක උපකරණ | 170,577,492.66 | 170,577,492.66 | - | 100% |
| 6112203 | විදුලි උපකරණ | 89,460,672.47 | 89,460,672.47 | - | 100% |
| 6112204 | සන්නිවේදන උපකරණ | 40,615,353.45 | 40,615,353.45 | - | 100% |
| 6112205 | ගෘහ භාණ්ඩ | 210,193,266.39 | 210,193,266.39 | - | 100% |
| 6141101 | වෘත්ති හා සේවාවන් | 288,953,000.00 | 288,953,000.00 | - | 100% |
| | එකතුව | 1,199,777,153.40 | 1,199,777,153.40 | | - |

3. විගණකාධිපතිවරයාගේ වාර්තාව



ජාතික විගණන කාර්යාලය
தேசிய கணக்காய்வு அலுவலகம்
NATIONAL AUDIT OFFICE



මගේ අංකය
எனது இல.
My No.

EPCG/TR/ADST/FA/2023

ඔබේ අංකය
உமது இல.
Your No.

දිනය
திகதி
Date

දිස්ත්‍රික් ලේකම්,
දිස්ත්‍රික් ලේකම් කාර්යාලය,
ත්‍රිකුණාමලය



දිස්ත්‍රික් ලේකම් කාර්යාලයේ 2023 දෙසැම්බර් 31 දිනෙන් අවසන් වර්ෂය සඳහා වූ මූල්‍ය ප්‍රකාශන පිළිබඳව 2018 අංක 19 දරන ජාතික විගණන පනතේ 11(1) වගන්තිය ප්‍රකාරව විගණකාධිපති සම්පිණ්ඩන වාර්තාව

යථෝක්ත වාර්තාව හා විගණනය කරන ලද මූල්‍ය ප්‍රකාශන මේ සමඟ එවා ඇත.

ධනලිච්ඡානන්ද
ජ්‍යෙෂ්ඨ සහකාර විගණකාධිපති
විගණකාධිපති වෙනුවට

පිටපත : රාජ්‍ය ගිණුම් අධ්‍යක්ෂ ජනරාල්, රාජ්‍ය ගිණුම් දෙපාර්තමේන්තුව, මහා භාණ්ඩාගාරය

අංක 306/72, පොල්දොර පාර, පොල්දොර, පිටුපොර
+94 11 2 88 70 28 - 34

අංක. 306/72, පොල්දොර පාර, පිටුපොර, පිටුපොර
+94 11 2 88 72 23

ag@auditorgeneral.gov.lk

www.naol.gov.lk



ජාතික විගණන කාර්යාලය

தேசிய கணக்காய்வு அலுவலகம்

NATIONAL AUDIT OFFICE



මගේ අංකය
எனது இல.
My No.

EPCG/TR/A/DST/FA/2023

ඔබේ අංකය
உமது இல.
Your No.

දිනය
திகதி
Date

2024 මැයි 31 දින

ශීර්ෂය 271 - ත්‍රිකුණාමලය දිස්ත්‍රික් ලේකම් කාර්යාලයේ 2023 දෙසැම්බර් 31 දිනෙන් අවසන් වර්ෂය සඳහා වූ මූල්‍ය ප්‍රකාශන පිළිබඳව 2018 අංක 19 දරන ජාතික විගණන පනතේ 11(1) වගන්තිය ප්‍රකාරව විගණකාධිපති සම්පිණ්ඩන වාර්තාව.

1. මූල්‍ය ප්‍රකාශන

1.1 තත්ත්වගණනය කළ මතය

ශීර්ෂය 271- ත්‍රිකුණාමලය දිස්ත්‍රික් ලේකම් කාර්යාලයේ 2023 දෙසැම්බර් 31 දිනට මූල්‍ය තත්ත්වය පිළිබඳ ප්‍රකාශය, එදිනෙන් අවසන් වර්ෂය සඳහා වූ මූල්‍ය කාර්යසාධන ප්‍රකාශය හා මුදල් ප්‍රවාහ ප්‍රකාශවලින් සමන්විත 2023 දෙසැම්බර් 31 දිනෙන් අවසන් වර්ෂය සඳහා වූ මූල්‍ය ප්‍රකාශන 2018 අංක 19 දරන ජාතික විගණන පනතේ විධිවිධාන සමඟ සංයෝජිතව කියවිය යුතු ශ්‍රී ලංකා ප්‍රජාතාන්ත්‍රික සමාජවාදී ජනරජයේ ආණ්ඩුක්‍රම ව්‍යවස්ථාවේ 154(1) ව්‍යවස්ථාවේ ඇතුළත් විධිවිධාන ප්‍රකාර මාගේ විධානය යටතේ විගණනය කරන ලදී. 2018 අංක 19 දරන ජාතික විගණන පනතේ 11(1) වගන්තිය ප්‍රකාරව ත්‍රිකුණාමලය දිස්ත්‍රික් ලේකම් කාර්යාලය වෙත ඉදිරිපත් කරනු ලබන මෙම මූල්‍ය ප්‍රකාශන පිළිබඳව මාගේ අදහස් දැක්වීම් හා නිරීක්ෂණයන් මෙම වාර්තාවේ සඳහන් වේ. 2018 අංක 19 දරන ජාතික විගණන පනතේ 11(2) වගන්තිය ප්‍රකාරව ප්‍රධාන ගණන්දීමේ නිලධාරී වෙත වාර්ෂික විස්තරාත්මක කළමනාකරණ විගණන වාර්තාව 2024 මැයි 30 දින නිකුත් කරන ලදී. ශ්‍රී ලංකා ප්‍රජාතාන්ත්‍රික සමාජවාදී ජනරජයේ ආණ්ඩුක්‍රම ව්‍යවස්ථාවේ 154(6) ව්‍යවස්ථාව සමඟ සංයෝජිතව කියවිය යුතු 2018 අංක 19 දරන ජාතික විගණන පනතේ 10 වගන්තිය ප්‍රකාරව ඉදිරිපත් කළ යුතු විගණකාධිපති වාර්තාව යථා කාලයේදී පාර්ලිමේන්තුව වෙත ඉදිරිපත් කරනු ලැබේ.

මෙම වාර්තාවේ 1.6 ඡේදයේ දක්වා ඇති කරුණුවලින් වන බලපෑම හැර, මූල්‍ය ප්‍රකාශනවලින් 2023 දෙසැම්බර් 31 දිනට ත්‍රිකුණාමලය දිස්ත්‍රික් ලේකම් කාර්යාලයේ මූල්‍ය තත්ත්වය සහ එදිනෙන් අවසන් වර්ෂය සඳහා එහි මූල්‍ය කාර්යසාධනය හා මුදල් ප්‍රවාහය පොදුවේ පිළිගත් ගිණුම්කරණ මුලධර්මවලට අනුකූලව සත්‍ය හා සාධාරණ තත්ත්වයක් පිළිබිඹු කරන බව මා දරන්නා වූ මතය වේ.

1



අංක 306/72, පොල්දූව පාර, බත්තරමුල්ල, ශ්‍රී ලංකාව.

தலை. 306/72, பால்சுவை வீதி, பத்தரமுල්லை, இலங்கை.

No. 306/72, Paldawa Road, Battaramulla, Sri Lanka.

+94 11 2 88 70 28 - 34

+94 11 2 88 72 23

ag@auditorgeneral.gov.lk

www.naosl.gov.lk



ජාතික විගණන කාර්යාලය
 தேசிய கணக்காய்வு அலுவலகம்
 NATIONAL AUDIT OFFICE

1.2 තත්ත්වගණනය කළ මතය සඳහා පදනම

මෙම වාර්තාවේ 1.6 ඡේදයේ දක්වා ඇති කරුණු මත පදනම්ව මාගේ මතය තත්ත්වගණනය කරනු ලැබේ. ශ්‍රී ලංකා විගණන ප්‍රමිතීන්ට (ශ්‍රී.ලං.වි.ප්‍ර) අනුකූලව මා විගණනය සිදු කරන ලදී. මූල්‍ය ප්‍රකාශන සම්බන්ධයෙන් මාගේ වගකීම, විගණකගේ වගකීම යන වගන්තියේ තවදුරටත් විස්තර කර ඇත. මාගේ මතය සඳහා පදනමක් සැපයීම උදෙසා මා විසින් ලබා ගෙන ඇති විගණන සාක්ෂි ප්‍රමාණවත් සහ උචිත බව මාගේ විශ්වාසයයි.

1.3 මූල්‍ය ප්‍රකාශන සම්බන්ධයෙන් ප්‍රධාන ගණන්දීමේ නිලධාරීගේ හා ගණන්දීමේ නිලධාරීගේ වගකීම

පොදුවේ පිළිගත් ගිණුම්කරණ මූලධර්මවලට අනුකූලව හා 2018 අංක 19 දරන ජාතික විගණන පනතේ 38 වගන්තියේ සඳහන් විධිවිධානවලට අනුකූලව සත්‍ය හා සාධාරණ තත්ත්වයක් පිළිබිඹු කෙරෙන පරිදි මූල්‍ය ප්‍රකාශන පිළියෙල කිරීම හා වංචා සහ වැරදි හේතුවෙන් ඇති විය හැකි ප්‍රමාණාත්මක සාවද්‍ය ප්‍රකාශනයන්ගෙන් තොරව මූල්‍ය ප්‍රකාශන පිළියෙල කිරීමට හැකි වනු පිණිස අවශ්‍යවන අභ්‍යන්තර පාලනය තීරණය කිරීම ගණන්දීමේ නිලධාරීගේ වගකීම වේ. 2018 අංක 19 දරන ජාතික විගණන පනතේ 16(1) වගන්තිය ප්‍රකාරව දිස්ත්‍රික් ලේකම් කාර්යාලය විසින් වාර්ෂික හා කාලීන මූල්‍ය ප්‍රකාශන පිළියෙල කිරීමට හැකිවන පරිදි ස්වකීය ආදායම්, වියදම්, වත්කම් හා බැරකම් පිළිබඳ නිසි පරිදි පොත්පත් හා වාර්තා පවත්වා ගෙන යා යුතුය.

ජාතික විගණන පනතේ 38(1)(ඇ) උප වගන්තිය ප්‍රකාරව දිස්ත්‍රික් ලේකම් කාර්යාලයේ මූල්‍ය පාලනය සඳහා සඵලදායී අභ්‍යන්තර පාලන පද්ධතියක් සකස් කර පවත්වා ගෙන යනු ලබන බවට ගණන්දීමේ නිලධාරී සහතික විය යුතු අතර එම පද්ධතියේ සඵලදායීත්වය පිළිබඳව කලින් කල සමාලෝචනයක් සිදු කර ඒ අනුව පද්ධතිය ඵලදායී ලෙස කරගෙන යාමට අවශ්‍ය වෙනස්කම් සිදු කරනු ලැබිය යුතුය.

1.4 මූල්‍ය ප්‍රකාශන විගණනය පිළිබඳ විගණකගේ වගකීම

සමස්ථයක් ලෙස මූල්‍ය ප්‍රකාශන, වංචා හා වැරදි හේතුවෙන් ඇතිවන ප්‍රමාණාත්මක සාවද්‍ය ප්‍රකාශනයන්ගෙන් තොර බවට සාධාරණ තහවුරුවක් ලබාදීම සහ මාගේ මතය ඇතුළත් විගණන වාර්තාව නිකුත් කිරීම මාගේ අරමුණ වේ. සාධාරණ සහතිකවීම උසස් මට්ටමේ සහතිකවීමක් වන නමුත්, ශ්‍රී ලංකා විගණන ප්‍රමිති ප්‍රකාරව විගණනය සිදු කිරීමේදී එය සෑම විටම ප්‍රමාණාත්මක සාවද්‍ය ප්‍රකාශනයන් අනාවරණය කර ගන්නා බවට වන තහවුරු කිරීමක් නොවනු ඇත. වංචා සහ





ජාතික විගණන කාර්යාලය
 தேசிய கணக்காய்வு அலுவலகம்
 NATIONAL AUDIT OFFICE

වැරදි තනි හෝ සාමූහික ලෙස බලපෑම නිසා ප්‍රමාණාත්මක සාවද්‍ය ප්‍රකාශනයන් ඇති විය හැකි අතර, එහි ප්‍රමාණාත්මක භාවය මෙම මූල්‍ය ප්‍රකාශන පදනම් කර ගනිමින් පරිශීලකයන් විසින් ගනු ලබන ආර්ථික තීරණ කෙරෙහි වන බලපෑම මත රඳා පවතී.

ශ්‍රී ලංකා විගණන ප්‍රමිති ප්‍රකාරව විගණනයේ කොටසක් ලෙස මා විසින් විගණනයේදී වෘත්තීය විනිශ්චය සහ වෘත්තීය සැකමුසුබවින් යුතුව ක්‍රියා කරන ලදී. මා විසින් තවදුරටත්,

- ප්‍රකාශ කරන ලද විගණන මතයට පදනමක් සපයා ගැනීමේදී වංචා හෝ වැරදි හේතුවෙන් මූල්‍ය ප්‍රකාශනවල ඇති විය හැකි ප්‍රමාණාත්මක සාවද්‍ය ප්‍රකාශනයන් ඇතිවීමේ අවදානම් හඳුනාගැනීම හා තක්සේරු කිරීම සඳහා අවස්ථාවෝචිතව උචිත විගණන පරිපාටි සැලසුම් කර ක්‍රියාත්මක කරන ලදී. වරදවා දැක්වීම් හේතුවෙන් සිදුවන ප්‍රමාණාත්මක සාවද්‍ය ප්‍රකාශනයන්ගෙන් සිදුවන බලපෑමට වඩා වංචාවකින් සිදුවන්නා වූ බලපෑම ප්‍රබල වන්නේ ඒවා දුස්ස්ථානිකයන්, ව්‍යාජ ලේඛන සැකසීමෙන්, වේතනාන්විත මහභූරීමෙන්, වරදවා දැක්වීමෙන් හෝ අභ්‍යන්තර පාලනයන් මත භූරීමෙන් වැනි හේතු නිසා වන බැවිනි.
- අභ්‍යන්තර පාලනයේ සඵලදායීත්වය පිළිබඳව මතයක් ප්‍රකාශ කිරීමේ අදහසින් නොවුවද, අවස්ථාවෝචිතව උචිත විගණන පරිපාටි සැලසුම් කිරීම පිණිස අභ්‍යන්තර පාලනය පිළිබඳව අවබෝධයක් ලබා ගන්නා ලදී.
- හෙළිදරව් කිරීම් ඇතුළත් මූල්‍ය ප්‍රකාශනවල ව්‍යුහය සහ අන්තර්ගතය සඳහා පාදක වූ ගනුදෙනු හා සිද්ධීන් උචිත හා සාධාරණ අයුරින් මූල්‍ය ප්‍රකාශනවල ඇතුළත් බව ඇගයීම.
- මූල්‍ය ප්‍රකාශනවල ව්‍යුහය හා අන්තර්ගතය සඳහා පාදක වූ ගනුදෙනු හා සිද්ධීන් උචිත හා සාධාරණව ඇතුළත් වී ඇති බව සහ හෙළිදරව් කිරීම් ඇතුළත් මූල්‍ය ප්‍රකාශනවල සමස්ථ ඉදිරිපත් කිරීම අගයන ලදී.

මාගේ විගණනය තුළදී හඳුනාගත් වැදගත් විගණන සොයාගැනීම්, ප්‍රධාන අභ්‍යන්තර පාලන දුර්වලතා හා අනෙකුත් කරුණු පිළිබඳව ගණන්දීමේ නිලධාරී දැනුවත් කරමි.





ජාතික විගණන කාර්යාලය
ජාතික ගණකාංගයේ අධ්‍යක්ෂාංශය
NATIONAL AUDIT OFFICE

1.5 වෙනත් නෛතික අවශ්‍යතා පිළිබඳ වාර්තාව

2018 අංක 19 දරන ජාතික විගණන පනතේ 6(1)(ඇ) වගන්තිය ප්‍රකාරව පහත සඳහන් කරුණු මා ප්‍රකාශ කරමි.

- (අ) විගණනය වෙත ඉදිරිපත් කරන ලද මූල්‍ය ප්‍රකාශන ඉකුත් වර්ෂයේ මූල්‍ය ප්‍රකාශන සමඟ අනුරූප වී තිබුණි.
- (ආ) ඉකුත් වර්ෂයට අදාළ මූල්‍ය ප්‍රකාශන පිළිබඳ මා විසින් කර තිබුණු පහත සඳහන් නිර්දේශ ක්‍රියාත්මක කර නොතිබුණි.

| ඉකුත් වර්ෂයට අදාළ වාර්තාවේ ඡේද යොමුව | ක්‍රියාත්මක කර නොතිබුණු නිර්දේශය | මෙම වාර්තාවේ ඡේද යොමුව |
|--------------------------------------|--|------------------------|
| 1.6.3 (අ) | නිවැරදි වටිනාකම් අනුව ආරම්භක ශේෂ ගිණුම්ගත කිරීම කළ යුතුය. | 1.6.2 (අ) |
| 1.6.3 (ආ) | ලේඛන අතර ශේෂයන්හි නිරවද්‍යතාවය පැවතිය යුතුය. | 1.6.2 (ආ) |
| 1.6.3 (ඇ) | ලේඛන අතර ශේෂයන්හි නිරවද්‍යතාවය පැවතිය යුතුය | 1.6.2 (ඇ) |
| 1.6.3 (ඈ) | මූල්‍ය ප්‍රකාශන වලට අදාළ සියළුම තොරතුරු නිවැරදිවම ඇතුළත් කළ යුතුය. | 1.6.2 (ඈ) |

1.6 මූල්‍ය ප්‍රකාශන පිළිබඳ අදහස් දැක්වීම

1.6.1 මූලධන වියදම්

2023 දෙසැම්බර් 31 වැනි දිනෙන් අවසන් වර්ෂය සඳහා මූල්‍ය කාර්ය සාධන ප්‍රකාශයේ (ACA-F) ප්‍රාග්ධන වියදම් එකතුව රුපියල් 62,795,088 ක් විය. එම මුදල සමාලෝචිත වර්ෂය තුළ මුදල් ප්‍රවාහ ප්‍රකාශයේ ආයෝජන ක්‍රියාකාරකම් වලින් ජනිත වූ මුදල් ප්‍රවාහය යටතේ දක්වා නොතිබූ අතර මෙහෙයුම් ක්‍රියාකාරකම් තුළ වෙනත් වැය ශීර්ෂ වෙනුවෙන් දරන ලද වියදම් යටතේ දක්වා තිබුණි.





ජාතික විගණන කාර්යාලය
 தேசிய கணக்காய்வு அலுவலகம்
 NATIONAL AUDIT OFFICE

1.6.2 මූල්‍ය නොවන වත්කම්

- (අ) මූල්‍ය නොවන වත්කම් කේත 04 ක ආරම්භක ශේෂයන්හි එකතුව භාණ්ඩාගාර මුද්‍රිතය අනුව (SA 80) රුපියල් 3,930,408,810ක්ද, සමුච්චිත මූල්‍ය නොවන වත්කම් ගිණුම් වාර්තාව අනුව (SA-82) රුපියල් 5,515,201,207ක්ද විය. ඒ අනුව ඉහත ප්‍රකාශ දෙක අතර ආරම්භක ශේෂයන්හි රුපියල් 1,584,792,397 ක වෙනසක් පැවතුණි.
- (ආ) භාණ්ඩාගාර මුද්‍රිත අංක SA 80 අනුව 271 ශීර්ෂයට අදාළව සමාලෝචිත වර්ෂය තුළ මූල්‍ය නොවන වත්කම් අත්පත් කර ගැනීමේ (මාරු කිරීම සහ මිලදී ගැනීම) මුළු වටිනාකම රුපියල් 1,587,751,879 ක් වුවද, සමාලෝචිත වර්ෂයේ සමුච්චිත මූල්‍ය නොවන වත්කම් ගිණුම් වාර්තාවට (SA-82) අනුව මූල්‍ය නොවන වත්කම් මිලදී ගැනීම් රුපියල් 3,976,792 ක් විය. ඒ අනුව එම ප්‍රකාශ දෙක අතර රුපියල් 1,583,775,087 ක වෙනසක් පැවතුණි.
- (ඇ) ශීර්ෂ අංක 271ට අදාළව සමාලෝචිත වර්ෂය තුළ මූල්‍ය නොවන වත්කම් අපහරණය කිරීමට මුළු වටිනාකම භාණ්ඩාගාර මුද්‍රිත අංක SA 80 අනුව රුපියල් 987,770ක් වුවද, සමුච්චිත මූල්‍ය නොවන වත්කම් ගිණුම් වාර්තාව (SA-82) අනුව එම වටිනාකම රුපියල් 1,400,467 ක් විය. ඒ අනුව එම ප්‍රකාශ දෙක අතර රුපියල් 412,697 ක වෙනසක් පැවතුණි.
- (ඈ) භාණ්ඩාගාර මුද්‍රිත අංක SA 80 අනුව රුපියල් 1,587,751,879 ක් වූ මූල්‍ය නොවන වත්කම් මිලදී ගැනීම් මුදල් ප්‍රවාහ ප්‍රකාශයේ ආයෝජන ක්‍රියාකාරකම් වලින් ජනනය කරන ලද මුදල් ප්‍රවාහයන් යටතේ දක්වා නොතිබුණි.

1.6.3 අග්‍රිම ශේෂය

- (අ) අග්‍රිම ගැළපුම් ප්‍රකාශය (ACA-07) අනුව, වෙනත් ආයතන වෙනුවෙන් දිස්ත්‍රික් ලේකම් කාර්යාලය මගින් සිදු කරන ලද වියදම රුපියල් 2,071,574,243ක් වුවද , මුදල් ප්‍රවාහ ප්‍රකාශය (ACA-C) අනුව එම ශේෂය රුපියල් 2,134,369,330ක් විය. ඒ අනුව ඉහත ප්‍රකාශනයන් දෙක අතර රුපියල් 62,795,087 ක වෙනසක් පැවතුණි. මේ හේතුවෙන් මුදල් ප්‍රවාහ ප්‍රකාශය තුළ ශුද්ධ මුදල් ප්‍රවාහය එම වටිනාකමෙන් අඩුවෙන් දක්වා තිබුණි.
- (ආ) අනෙකුත් අමාත්‍යාංශ/දෙපාර්තමේන්තු මගින් දිස්ත්‍රික් ලේකම් කාර්යාලය වෙනුවෙන් දරන ලද වියදම රුපියල් 2,071,569,017 ක් වුවද, අග්‍රිම ගැළපුම් ප්‍රකාශය (ACA-7) අනුව එය රුපියල් 2,071,574,243 ක් හා මුදල් ප්‍රවාහ ප්‍රකාශය (ACA-C) අනුව රුපියල් 2,134,369,330 ක් ලෙස දක්වා තිබුණි. ඒ අනුව දිස්ත්‍රික් ලේකම් කාර්යාලය විසින් සකස් කරන ලද අනෙකුත්





ජාතික විගණන කාර්යාලය
National Audit Office

අමාත්‍යාංශ/දෙපාර්තමේන්තු වියදම් උපලේඛණ සමග සැසඳීමේදී පිළිවෙලින් වෙනත් ආයතන තොරතුරු හා මුදල් ප්‍රවාහ ප්‍රකාශය අනුව රුපියල් 5,226ක සහ රුපියල් 62,800,313 ක වෙනසක් පැවතුණි.

- (ආ) 2023 දෙසැම්බර් 31 දිනෙන් අවසන් වූ කාලපරිච්ඡේදය සඳහා වූ මුදල් ප්‍රවාහ ප්‍රකාශය ACA –C ආකෘතියට අනුව නිසි ලෙස සටහන් ඇතුළත් කර නොතිබූ අතර, වාර්ෂික අග්‍රිම ගිණුම් සාරාංශය (SA70) අනුව රුපියල් 90,341,267 ක අවසන් මුදල් ශේෂය තුළනය වී නොතිබුණි.

1.6.4 විගණනය සඳහා සාක්ෂි නොවීම

- (අ) සමාලෝචිත වර්ෂයේදී මුතුර් බටහිර සමාද්ධි බැංකුව විසින් බැංකු සැසඳුම් ප්‍රකාශ සකස් කර නොතිබූ අතර එදිනට බැංකු ප්‍රකාශයේ ශේෂය හා මුදල් පොතේ ශේෂය අතර රුපියල් 6,353,325ක වෙනසක් පැවතුණි. 2024 ජනවාරි 31 දින වන විටත් මෙම වෙනස්කම් හඳුනාගෙන නිවැරදි කිරීමට පියවර ගෙන නොතිබුණි.
- (ආ) මුතුර් ප්‍රාදේශීය ලේකම් කොට්ඨාශයේ පිහිටි පාලනෝපද්‍රව්‍ය සමාද්ධි බැංකුවේ බැංකු සැසඳුම් ප්‍රකාශයේ එකතුව රුපියල් 562,739ක් තුළනය නොවූ ශේෂය ලෙස පසුගිය වර්ෂ 10කට අධික කාලයක් තිස්සේ පැවතුණි. එසේ වුවත් මෙම මුදල නිවැරදි කිරීමට පියවර ගෙන නොතිබුණි.
- (ඇ) මුතුර් ප්‍රාදේශීය ලේකම් කොට්ඨාශයේ පිහිටි පාලනෝපද්‍රව්‍ය සමාද්ධි බැංකුවේ, 2023 සැප්තැම්බර් මාසයේ සිට 2024 ජනවාරි මාසය දක්වා වූ කාල පරිච්ඡේද සඳහා බැංකු සැසඳුම් ප්‍රකාශය සකස්කර නොතිබුණි. මෙහි ප්‍රතිඵලයක් ලෙස 2024 ජනවාරි 31 දින බැංකු ප්‍රකාශනයේ ශේෂය සහ එදිනට බැංකු ජංගම ගිණුමේ ශේෂය අතර රුපියල් 456,903ක වෙනස්කම් නිරීක්ෂණය වූ අතර මේවා හඳුනාගෙන නිවැරදි කිරීමට පියවර ගෙන නොතිබුණි.
- (ඈ) සේරුවිල ප්‍රාදේශීය ලේකම් කාර්යාලයේ දෙසැම්බර් මාසයේ වියදම් ප්‍රකාශයට අනුව 271 වැය ශීර්ෂයේ 2023 වර්ෂය සඳහා අධිහාර වටිනාකම රුපියල් 754,241 ක් වුවද, අධිහාර සඳහා හේතු දක්වන ලැයිස්තුව අනුව 271 වැය ශීර්ෂය වෙනුවෙන් අධිහාර සඳහා හේතු ඉදිරිපත් කර තිබුණේ එකතු වටිනාකම රුපියල් 281,765ක් වූ වියදම් විස්තර 19ක් සඳහා වූයෙන් එකතු වටිනාකම රුපියල් 472,477 ක් සඳහා අධිහාර කිරීමට හේතු විගණනය වෙත ඉදිරිපත් නොවීය.

1.6.5 ලේඛන හා පොත්පත් පවත්වා නොතිබීම

දිස්ත්‍රික් ලේකම් කාර්යාලය හා ප්‍රාදේශීය ලේකම් කාර්යාල විසින් පහත දැක්වෙන ලේඛන විධිමත්ව හා යාවත්කාලීනව පවත්වා නොතිබුණු බව නියැදි විගණන පරීක්ෂණවලදී නිරීක්ෂණය විය.





ජාතික විගණන කාර්යාලය
 විගණන කාර්යාලය
 NATIONAL AUDIT OFFICE

| ලේඛන වර්ගය | අදාළ රෙගුලාසිය | නිරීක්ෂණය |
|---|------------------------|-------------------------|
| භාණ්ඩ වට්ටෝරු ලේඛනය - කන්තලේ, සේරුවිල, මොරවැව ප්‍රාදේශීය ලේකම් කාර්යාල | මුදල් රෙගුලාසි 763 | යාවත්කාලීන කර නොතිබුණි. |
| ඇප ලේඛණය - දිස්ත්‍රික් ලේකම් කාර්යාලය හා ප්‍රාදේශීය ලේකම් කාර්යාල 11 | මුදල් රෙගුලාසි 891 (1) | යාවත්කාලීන කර නොතිබුණි. |
| හානි පාඩු ලේඛනය - දිස්ත්‍රික් ලේකම් කාර්යාලය හා ප්‍රාදේශීය ලේකම් කාර්යාල 11 | මුදල් රෙගුලාසි 110 (1) | යාවත්කාලීන කර නොතිබුණි. |

2. මූල්‍ය සමාලෝචනය

2.1 වියදම් කළමනාකරණය

(අ) සමාලෝචිත වර්ෂය තුළ වැය විෂය අංක 271-1-1-0-2104 යටතේ නව ගොඩනැගිලි සහ ව්‍යුහයන් ඉදිකිරීම සඳහා ත්‍රිකුණාමලය දිස්ත්‍රික් ලේකම් කාර්යාලයට ප්‍රතිපාදන වෙන් කර නොතිබූ අතර 2024 අයවැය මගින් රුපියල් මිලියන 10 ක් වෙන් කර තිබුණි. මොරවැව ප්‍රාදේශීය ලේකම් කාර්යාලයේ නව කාර්යාලීය ගොඩනැගිල්ල ඉදි කිරීම සඳහා අතිරේක දිස්ත්‍රික් ලේකම්ගේ අනුමැතිය සහිත ලිපි මගින් පිළිවෙළින් 2023 සහ 2024 වර්ෂ වලදී රුපියල් මිලියන 8.5 ක මුදලක් නිකුත් කර තිබුණි. මෙම ප්‍රතිපාදන වෙන් කිරීම 2023 සහ 2024 වර්ෂ සඳහා වන අයවැය ප්‍රතිපාදනවලට මෙන්ම රාජ්‍ය ගිණුම් දෙපාර්තමේන්තුවේ අංක SA/AS/AA/වක්‍රලේඛ හා 2013 ජූලි 12 දිනැති චක්‍රලේඛයට පටහැනිව ක්‍රියාත්මක කර තිබුණි.

(ආ) රාජ්‍ය පරිපාලන චක්‍රලේඛ අංක 18/2020 හා 2020 ඔක්තෝබර් 16 දිනැති චක්‍රලේඛය අනුව රාජ්‍ය භාෂා ප්‍රතිපත්තිය ක්‍රියාත්මක කිරීමට අදාළව නිලධාරීන් විසින් හැදෑරිය යුතු සිංහල හා දෙමළ භාෂා පාඨමාලාවන් සඳහා සහභාගී වීම වෙනුවෙන් ගමන් වියදම් හා සංයුක්ත දීමනා ගෙවීමට නොහැකි වුවත් සමාලෝචිත වර්ෂය තුළ මොරවැව හා කින්නියා ප්‍රාදේශීය ලේකම් කාර්යාල වල නිලධාරීන් 33 දෙනෙකුට මුළු වටිනාකම රුපියල් 514,483 ක් ගමන් වියදම් හා සංයුක්ත දීමනා ගෙවා තිබුණි.

2.2 අඩි වැය

ග්‍රාමීය මාර්ග සංවර්ධන ව්‍යාපෘතිය - 2021 සඳහා වූ ගෙවීම් සිදුකිරීමේදී වෙරුගල් ප්‍රාදේශීය ලේකම් කාර්යාලයේ තාක්ෂණික නිලධාරී විසින් සකස්කර නියෝජ්‍ය ක්‍රමසම්පාදන අධ්‍යක්ෂවරයා මගින් නිර්දේශ කළ කාර්යයන් 11ක් සඳහා කළ වැඩ වාර්තාව අනුව, නිම කළ වැඩ වල අගය රුපියල්





ජාතික විගණන කාර්යාලය
ජාතික විගණන කාර්යාලය
NATIONAL AUDIT OFFICE

2,575,900 ක්වූ නමුත්, කොන්ත්‍රාත්කරුවන්ට එකතුව රුපියල් 5,541,835 ක් ගෙවා ඇති අතර මේ හේතුවෙන් රුපියල් 2,965,935ක් වැඩියෙන් ගෙවා තිබුණි.

2.3 බැරකම් හා බැඳීම්වලට එළඹීම

බැඳීම් හා බැරකම්වලට අදාළව නිකුත් කරන ලද 2017 අප්‍රේල් 27 දිනැති අංක 255/2017 දරන රාජ්‍ය ගිණුම් චක්‍රලේඛයේ විධිවිධාන වලට පටහැනිව ක්‍රියාකර තිබූ අවස්ථා පැවතුණි. විස්තර පහතින් දැක්වේ.

- (අ) දිස්ත්‍රික් ලේකම් කාර්යාලයේ සහ මොරවැව ප්‍රාදේශීය ලේකම් කාර්යාලයේ 2024 ජනවාරි, පෙබරවාරි මාසයන්හි වවුචර්පත් පරීක්ෂාවේදී 2023 වර්ෂයේ සපයන ලද සේවා වෙනුවෙන් 2024 ජනවාරි මාසයේදී රුපියල් 1,405,388 ගෙවීම් සිදු කර තිබූ නමුත් අදාළ වියදම් දිස්ත්‍රික් ලේකම් කාර්යාලයේ 2023 වර්ෂයේ මූල්‍ය ප්‍රකාශන වල බැඳීම් හා බැරකම් පිළිබඳ ප්‍රකාශයේ ඇමුණුම III හි සහ භාණ්ඩාගාර මුද්‍රිතයේ සමුච්චිත බැඳීම්/බැරකම් වාර්තාවේ (SA92) යටතේ දක්වා නොතිබුණි.
- (ආ) නිදන්ගත වකුගඩු ආබාධිතයින් පිටුදැකීමේ ජාතික වැඩසටහන 2023 යටතේ ක්‍රියාත්මක ප්‍රති ආශ්‍රාතිකරණ ජල පෙරණ පද්ධති පිහිටුවීමේ ව්‍යාපෘතිය අනුව මොරවැව, පදවි ශ්‍රී පුර, ගෝමරන්කඩවල ප්‍රාදේශීය ලේකම් කාර්යාල යටතේ ජල පිරිපහදු යන්ත්‍ර 29 ක් ස්ථාපිත කර ඇති අතර, මෙම යන්ත්‍ර 29 හි වීදුලි බිල් ගෙවීම සඳහා නිසි ආකාරයෙන් ප්‍රතිපාදන වෙන් වී නොතිබීම හේතුවෙන් 2023 දෙසැම්බර් 31 දිනට මුළු හිඟ වීදුලි බිල රු. 1,490,750 ක් විය.

2.4 වෙනත් අමාත්‍යාංශ හා දෙපාර්තමේන්තු විසින් ලබා දුන් ප්‍රතිපාදන උපයෝජනය

පහත සඳහන් නිරීක්ෂණයන් කරනු ලැබේ.

- (අ) දිස්ත්‍රික් ලේකම් කාර්යාලය විසින් වෙරුගල් ප්‍රාදේශීය ලේකම් කාර්යාලයට ගරහනී මව්වරුන් වෙත පෝෂණ දීමනාව ගෙවීම් සඳහා රුපියල් 6,196,500ක ප්‍රතිපාදන ලබා දී තිබූ නමුත්, රුපියල් 5,292,000ක ප්‍රතිපාදන උපයෝජනය නොකොට රඳවා තබාගෙන තිබුණි.
- (ආ) එළවන් ඇති කිරීමේ ව්‍යාපෘතිය - 2023
 - I. සමාලෝචිත වර්ෂයේ එළවන් ඇතිකිරීමේ ව්‍යාපෘතිය ක්‍රියාත්මක කිරීම සම්බන්ධයෙන් කෘෂිකම් අමාත්‍යාංශයේ 2023 පෙබරවාරි 28 දිනැති අංක MOA/RED/DP/10/004 දරන ලිපිය හා දිස්ත්‍රික් ලේකම් සැලැස්ම අංශය විසින් නිකුත් කළ ග්‍රාමීය එළවන් මිලදී ගැනීම හා බෙදාහැරීම පිළිබඳ උපදෙස්වලට අනුව ප්‍රතිලාභීන්ට එළවන් බෙදාහැරීම සිදුකරන අවස්ථාවේදීම රක්ෂණ කටයුතු සිදු කළ යුතු වුවත් 2023 සැප්තැම්බර් හා ඔක්තෝබර්





ජාතික විගණන කාර්යාලය
 தேசிய கணக்காய்வு அலுவலகம்
 NATIONAL AUDIT OFFICE

මාසවල කුඩව්වෙලි හා තඹලගවුට ප්‍රාදේශීය ලේකම් කාර්යාල විසින් බෙදාහැර තිබූ එකතු වටිනාකම රුපියල් 2,266,017ක් වූ එළවළු නියමිත දිනයේ රක්ෂණය සිදුනොකර දින 10 සිට 42ක් දක්වා කාල ප්‍රමාදයකින් පසුව රක්ෂණ ක්‍රියාවලීන් සම්පූර්ණ කර තිබුණි.

- II. සමාලෝචිත වර්ෂයේ එළවළු ඇතිකිරීමේ ව්‍යාපෘතිය ක්‍රියාත්මක කිරීම පිළිබඳ වූ දිස්ත්‍රික් ලේකම්ගේ අංක GAT/PLa.Goat/DO.02/01/01 හා 2023 ජුනි 02 දිනැති ලිපිය අනුව මිලදීගනු ලබන එළවළුගේ බර කිලෝග්‍රෑම් 15ට වැඩි සහ කිලෝග්‍රෑම් 18ට අඩු විය යුතු වුවත්, කුඩව්වෙලි හා තඹලගවුට ප්‍රාදේශීය ලේකම් කාර්යාල විසින් මෙම පරිමිතරයට පටහැනිව එකතු වටිනාකම රුපියල් 975,619 ක්වූ බර කිලෝග්‍රෑම් 5.5ක් හා 5.8ක්වූ එළවළු 02ක් හා බර කිලෝග්‍රෑම් 21.7ක් හා 34.8ක් අතර වූ එළවළු 32ක් මිලදී ගෙන ප්‍රතිලාභීන් හට බෙදාහැර තිබුණි.
- III. සමාලෝචිත වර්ෂයේ එළවළු ඇතිකිරීමේ ව්‍යාපෘතිය සඳහා කුඩව්වෙලි ප්‍රාදේශීය ලේකම් කොට්ඨාශයේ පඳු වෛද්‍ය අධිකාරිවරයා සහ ප්‍රාදේශීය ලේකම් කාර්යාලයේ විෂය භාර නිලධාරී මාර්ගයෙන් 2023 ඔක්තෝබර් 12 දින එළවළු 28ක් තෝරාගෙන සතුන්ගේ බර තහවුරු කරන ලදී. 2023 ඔක්තෝබර් 13 දින එළවළු ප්‍රතිලාභීන්ට බෙදාහැරීමේදී එළවළු 04 දෙනෙකුට අදාළ සත්‍ය බර ප්‍රමාණය කිලෝග්‍රෑම් 76.55 වුවත් එම ප්‍රමාණයට වඩා එකතු වටිනාකම රුපියල් 25,747ක් වූ කිලෝග්‍රෑම් 23.45ක් බර වැඩියෙන් සඳහන් කර ප්‍රතිලාභීන් දෙදෙනෙකුගෙන් අත්සන් ලබාගෙන තිබුණි.
- IV. කෘෂිකම් අමාත්‍යාංශයේ 2023 පෙබරවාරි 28 දිනැති අංක MOA/RED/DP/10/004 දරන ලිපියට අමතරව දිස්ත්‍රික් සැලැස්ම අංශය විසින් නිකුත් කළ ග්‍රාමීය එළවළු මිලදීගැනීම හා බෙදාහැරීමේ උපදෙස් අනුව පඳු වෛද්‍ය අධිකාරිවරයාගේ විශේෂඥ උපදෙස් සහිතව එළවළු ලබාදීම සඳහා එළ මඩු ප්‍රතිලාභීන් විසින් ඉදිකර තිබීම ප්‍රාදේශීය ලේකම් කාර්යාලය විසින් සනාථ කර තිබිය යුතු වුවත්, කුඩව්වෙලි ප්‍රාදේශීය ලේකම් කොට්ඨාශයේ සිදුකළ විගණන ක්ෂේත්‍ර පරීක්ෂාවේදී ප්‍රමිතියෙන් තොර එළ මඩු ඉදිකර එළවළු තබා තිබූ කර්මාන්ත තිබූ බව නිරීක්ෂණය විය.
- V. සමාලෝචිත වර්ෂයේ එළවළු ඇතිකිරීමේ ව්‍යාපෘතියේ කුඩව්වෙලි ප්‍රාදේශීය ලේකම් කොට්ඨාශයේ ප්‍රතිලාභීන්ට බෙදාහැර තිබූ එළවළුගෙන් එකතු වටිනාකම රු.56,436ක් වූ කිලෝග්‍රෑම් 51.4 බැගින් එළවළු 03ක් බෙදාහරින ලද දිනෙන් පසු දින 03 සිට දින 14ක් ඇතුළත මියගොස් තිබූ බව විගණන ක්ෂේත්‍ර පරීක්ෂාවේදී නිරීක්ෂණය විය. මෙම එළවළු රක්ෂණය කිරීමට ප්‍රථම මියගොස් තිබූ අතර මෙම මියයෑම පිළිබඳව පඳු වෛද්‍ය





ජාතික විගණන කාර්යාලය
 தேசிய கணக்காய்வு அலுவலகம்
 NATIONAL AUDIT OFFICE

අධිකාරිවරයාට දැනුම්දී මරණ පරීක්ෂණ වාර්තා (Postmortem Report) ලබාගෙන නොතිබුණි. මෙම කරුණ සම්බන්ධයෙන් ප්‍රාදේශීය ලේකම් කාර්යාලය විසින් එලදායි ක්‍රියාමාර්ග ගෙන නොතිබූ අතර එළවන් අභිමිඳු ප්‍රතිලාභීන්ට විකල්ප ආධාර වගකිව යුතු නිලධාරීන් විසින් සැපයුම්කරුවන්ගෙන් ලබාගෙන බෙදාදීමට විගණන දිනය වන 2023 ඔක්තෝබර් 31 දින වන විටත් ක්‍රියාමාර්ග ගෙන නොතිබුණි.

- VI. සමාලෝචිත වර්ෂයේ එළවන් ඇතිකිරීමේ ව්‍යාපෘතියේදී දිස්ත්‍රික් ලේකම්වරයාගේ අංක GAT/PLa.Goat/DO.02/01/01දරන 2023 ජුනි 02 දිනැති ලිපියට අනුව මිලදී ගනු ලබන එළවන්ගේ පිරිවිතරයන් (Specification) අනුව හොඳ සෞඛ්‍ය තත්ත්වයෙන් යුතු එළවන් තෝරාගත යුතු බවට සඳහන් කර තිබූ නමුත් 2023 සැප්තැම්බර් 23 දින ප්‍රතිලාභීන් 16කට බෙදාහැර තිබූ එකතුව රු. 947,118ක් වූ එළවන් 44ක් සැපයුම්කරුගේ ප්‍රදේශයේ සිට තඹලගමුව ප්‍රාදේශීය ලේකම් කාර්යාලය වෙත ප්‍රවාහනයේදී ලබාගත යුතු 1958 අංක 29 දරන සත්ව ආරක්ෂණ පනත යටතේ එළවන් සඳහා වූ සෞඛ්‍ය තත්ත්ව සහතිකය (Certificate of Health) විගණන පරීක්ෂාව සඳහා ඉදිරිපත් කර නොතිබුණි.

(ඇ) 2022/2023 මහකන්නයේ රජයේ වී මිලදී ගැනීමේ වැඩසටහන

- I. 2022/2023 මහකන්නයේ රජයේ වී මිලදී ගැනීම සම්බන්ධයෙන් වූ මුදල්, ආර්ථික ස්ථායීකරණ සහ ජාතික ප්‍රතිපත්ති අමාත්‍යාංශයේ අංක DFD/2023-1 දරන 2023 පෙබරවාරි 09 දිනැති චක්‍රලේඛයේ 2.3.2 ඡේදය අනුව අතැති වී තොග 2023 මාර්තු හා අප්‍රේල් මාස ඇතුළත බෙදාහැරීමට හැකි පරිදි සහල් බවට පත් කර අවසන් කිරීමට සැලසුම් කළද, 2023 ඔක්තෝබර් 12 දිනැති විගණන ක්ෂේත්‍ර පරීක්ෂාවේදී පදවි ශ්‍රී පුර ප්‍රාදේශීය ලේකම් කොට්ඨාශයේ පිහිටි දිමුතු වී මෝල ගබඩාවෙහි එකතුව රුපියල් 42,744,000 ක් වූ කිලෝග්‍රෑම් 427,440ක වී තොග පසුගිය මාස හයකට අධික කාලයක සිට පවත්වාගෙන ගොස් තිබුණි.
- II. ඉහත චක්‍රලේඛයේ 2.3.8 ඡේදය අනුව වී මෝල් හිමිකරුවන් මෙම වැඩසටහන යටතේ මිලදී ගනු ලබන වී ඔවුන් පුද්ගලිකව මිලදී ගනු ලබන වී තොග සමග එකතු නොකර වෙන් වෙන්ව ගබඩාගත කිරීමට අවශ්‍ය පහසුකම් පැවැතිය යුතු වුවත්, පදවි ශ්‍රී පුර ප්‍රාදේශීය ලේකම් කාර්යාලයේ පිහිටි දිමුතු වී මෝලේ ගබඩාවෙහි එකතුව රුපියල් 42,744,000 ක් වූ කිලෝග්‍රෑම් 427,440ක වී තොග සමීක්ෂණය කිරීමට නොහැකි අන්දමින් අනෙකුත් වී තොග සමඟ එක්ව ගබඩාගත කර තිබුණි.





ජාතික විගණන කාර්යාලය
ජී.වී.වී. පාසානගොඩ, කොළඹ 03
NATIONAL AUDIT OFFICE

- III. 2022/2023 මහ කන්නයේ රජයේ වී මිලදී ගැනීම සම්බන්ධයෙන් වූ මුදල්, ආර්ථික ස්ථායීකරණ සහ ජාතික ප්‍රතිපත්ති අමාත්‍යාංශයේ 2023 ජූලි 17 දිනැති අංක DFD/MD/GPPP/PD/Maha/2022-23 හා චක්‍රලේඛයේ 3.2 ඡේදය අනුව සහල් මෝල් හිමිකරුවන්ට සිදුකළ යුතු සියළුම ගෙවීම් අවසන් කිරීමෙන් පසුව ඉතිරිව පවතින මුදල් රජයේ ආදායමට බැර කර මෙම චක්‍රලේඛයේ දින සිට මාස 02ක් ඇතුළත වැඩසටහන අවසන් කළයුතු වුවත්, පදවි ශ්‍රී පුර ගබඩාවෙහි පවතින එකතුව රුපියල් 439,688ක් වූ කිලෝග්‍රෑම් 6586.36ක සහල් විකුණා අදාළ මුදල් දිස්ත්‍රික් ලේකම් කාර්යාලයේ බැංකු ගිණුමෙහි 2023 ඔක්තෝබර් 12 දින වන විටත් තැන්පත් කර නොතිබුණි.
- IV. 2019/2020 මහ කන්නයේ වී මිලදී ගැනීමේ කඩිනම් වැඩපිළිවෙල යටතේ කන්නලේ ප්‍රාදේශීය ලේකම් කොට්ඨාශයේ සහල් මෝල් හිමිකරුවන් 04 දෙනෙකුගෙන් සහ ලංකා සකොස ආයතනයෙන් ලැබිය යුතු එකතු වටිනාකම රු. 6,490,269ක් වූ සහල් කිලෝග්‍රෑම් 77,146කට අදාළ මුදල් වර්ෂ 03ක කාලයක් ඉක්ම ගියද අයකර ගැනීමට කටයුතු කර නොතිබුණි.

2.5 ප්‍රධාන ගණන්දීමේ නිලධාරී/ගණන්දීමේ නිලධාරී විසින් සිදු කළ යුතු සහතිකවීම්

2018 අංක 19 දරන ජාතික විගණන පනතේ 38 වන වගන්තියේ විධිවිධාන අනුව දිස්ත්‍රික් ලේකම් කාර්යාලයේ මූල්‍ය පාලනය සඳහා සඵලදායී අභ්‍යන්තර පාලන පද්ධතියක් සකස් කර පවත්වා ගෙන යනු ලබන බවට ගණන්දීමේ නිලධාරී සහතික විය යුතු අතර එම පද්ධතියේ සඵලදායීත්වය පිළිබඳව කලින් කල සමාලෝචනය සිදු කර ඒ අනුව පද්ධති ඵලදායී ලෙස කර ගෙන යෑමට අවශ්‍ය වෙනස්කම් සිදු කරනු ලැබිය යුතු බවත්, එම සමාලෝචනයන් ලිඛිතව සිදු කර එහි පිටපතක් විගණකාධිපති වෙත ඉදිරිපත් කළ යුතුව තිබුණත්, එවැනි සමාලෝචනයන් සිදු කළ බවට ප්‍රකාශ විගණනයට ඉදිරිපත් කර නොතිබුණි.

2.6 නීති, රීති හා රෙගුලාසිවලට අනුකූල නොවීම

නීති, රීති හා රෙගුලාසිවලට යොමුව හා අනුකූල නොවීම් පහත සඳහන් පරිදි නිරීක්ෂණය විය.





ජාතික විගණන කාර්යාලය
 විගණන කාර්යාලය
 NATIONAL AUDIT OFFICE

| නීති, රීති හා රෙගුලාසිවලට යොමුව | අනුකූල නොවීම |
|---|---|
| (අ) ව්‍යුලේඛ අංක 09/2009 හා 2009 අප්‍රේල් 16 දිනැති රාජ්‍ය පරිපාලන ව්‍යුලේඛයේ 2 (iv) ඡේදය | අතිකාල හා නිවාඩු දින ගෙවීම් කිරීමේදී ඇඟිලි සලකුණු යන්ත්‍ර මගින් තහවුරු කිරීම අත්‍යවශ්‍ය වුවත් මොරවැව, පදවි ශ්‍රී පුර, ගෝමරන්කඩවල, සේරුවිල ප්‍රාදේශීය ලේකම් කාර්යාලවල නිලධාරීන් විසින් එලෙස කටයුතු නොකර සමාලෝචිත වර්ෂය තුළදී එකතුව රුපියල් 4,581,676 ක් අතිකාල හා නිවාඩු දින වැටුප් ලෙස ලබා ගෙන තිබුණි. |
| (ආ) අංක 09/2009 හා 2009 අප්‍රේල් 16 දිනැති රාජ්‍ය පරිපාලන ව්‍යුලේඛය | සියළුම රාජ්‍ය නිලධාරීන් විසින් තම පැමිණීම හා පිටවීම ඇඟිලි සලකුණු යන්ත්‍රයක් මගින් තහවුරු කිරීම අනිවාර්ය වුවත් සේරුවිල ප්‍රාදේශීය ලේකම් කාර්යාලයේ ප්‍රාදේශීය ලේකම්, සහකාර ප්‍රාදේශීය ලේකම්, ගණකාධිකාරී විසින් 2023 වර්ෂය සඳහාම සහ ගෝමරන්කඩවල ප්‍රාදේශීය ලේකම් කාර්යාලයේ නිලධාරීන් විසින් 2023 ජනවාරි සිට නොවැම්බර් මස දක්වා මෙම ව්‍යුලේඛය ප්‍රකාරව කටයුතු කර නොතිබුණි. |
| (ඇ) ආයතන සංග්‍රහයේ viii වැනි පරිච්ඡේදයේ 3.2 වගන්තිය | සාමාන්‍ය රාජකාරී ලැයිස්තුවේ ඇතුළත් වැඩ සඳහා, සේරුවිල ප්‍රාදේශීය ලේකම් කාර්යාලයේ පරිපාලන නිලධාරී සහ ගණකාධිකාරී විසින් තම නිවාඩු දින වැටුප් සහ මොරවැව ප්‍රාදේශීය ලේකම් කාර්යාලයේ අතිකාල දීමනා ලබන නිලධාරීන් විසින් ඔවුන්ගේ අතිකාල දීමනා ලබා ගෙන තිබුණි. |

2.7 අවිධිමත් ගනුදෙනු

(අ) මුදල් රෙගුලාසි 137 ප්‍රකාරව විධිමත් අනුමැතියක් ලබා ගෙන නොතිබුණු ගනුදෙනු

- I. ප්‍රධාන ගණකාධිකාරීගේ අංක GAT/FIN/CU03/Allocation/2023 හා 2023 පෙබරවාරි 02 දිනැති ලිපිය අනුව රුපියල් මිලියන 2.5 ක ප්‍රතිපාදනයක් ලැබීමෙන් පසු මොරවැව ප්‍රාදේශීය ලේකම් කාර්යාලයේ නව කාර්යාල ගොඩනැගිල්ල ඉදිකිරීමේ කටයුතු 2023 ජුනි 05 දින ආරම්භ කරන ලද නමුත් මේ සඳහා දිස්ත්‍රික් ලේකම්වරයාගේ අනුමැතිය කොන්ත්‍රාත් ලිපිගොනුවේ ලේඛනගත කර නොතිබුණි.





ජාතික විගණන කාර්යාලය
 ශ්‍රී ලංකා අගමැතිතුමාගේ කාර්යාලය
 NATIONAL AUDIT OFFICE

II. මොරටුව ප්‍රාදේශීය ලේකම් කාර්යාලයේ නව කාර්යාල ගොඩනැගිල්ල ඉදිකිරීමේ අදියර III සඳහා ප්‍රතිපාදන අතිරේක දිස්ත්‍රික් ලේකම්ගේ අංක GAT/EST/DIV/DOI/10 (Mor) හා 2024 මාර්තු 04 දිනැති ලිපිය මගින් නිකුත් කර තිබූ අතර ඩී-8 පැරකුම් ගොවි සංවිධානය විසින් පිළිගැනීමේ ලිපියක් සහ ප්‍රාදේශීය ලේකම්වරයා සමඟ ගිවිසුමක් ලබා නොගෙන කොන්ත්‍රාත්තුව ආරම්භ කර 2024 මාර්තු 26 විගණන දිනය වන විටදී රුපියල් 523,810 ක වටිනාකමකින් යුත් ඉදිකිරීම් වැඩ නිම කර තිබුණි.

(ආ) මුදල් රෙගුලාසි 138 ප්‍රකාරව සහතික නොකළ ගනුදෙනු

ස්වදේශ කටයුතු රාජ්‍ය අමාත්‍යාංශ ලේකම්ගේ අංක HA/Devp/09/Gen/vol-2/2017 හා 2021 දෙසැම්බර් 03 දිනැති ලිපියේ 05 ඡේදයට අනුව, වැඩ සඳහා ඇස්තමේන්තු සකස් කිරීමේ සීමාවන් තාක්ෂණික නිලධාරීන් (II/III ශ්‍රේණිය) සඳහා රුපියල් මිලියන 3.5 ක් සහ තාක්ෂණික සහායකයින් සඳහා රුපියල් මිලියන 2 ක් වුවද මොරටුව ප්‍රාදේශීය ලේකම් කාර්යාලයේ තාක්ෂණික සහායක විසින් නව කාර්යාල ගොඩනැගිල්ල ඉදිකිරීමේ I සහ II අදියර සඳහා රුපියල් මිලියන 2.5 ක සහ රුපියල් මිලියන 5 ක ඇස්තමේන්තු පෙර සඳහන් කළ විධිවිධානයට පටහැනිව සකස් කර තිබූ අතර දිස්ත්‍රික් ඉංජිනේරුවරයාගේ අනුමැතියකින් තොරව කොන්ත්‍රාත්කරුවන්ට රුපියල් මිලියන 7.5 ගෙවා තිබුණි.

2.8 තැන්පතු

අදාළ පාර්ශව විසින් නිදහස් කිරීමට ඉල්ලීම් කරනු නොලැබූ ඉඩම් ඉල්ලීම් පිළිබඳ තැන්පතු හැර අනෙකුත් සියලුම තැන්පතු, මුදල් රෙගුලාසි 571(3) ට අනුකූලව රාජ්‍ය ආදායමට බැර කළ යුතු වුවත්, දිස්ත්‍රික් ලේකම් කාර්යාලය විසින් වසර 2 ඉක්මවූ රුපියල් 2,137,645ක් වටිනා තැන්පතු රාජ්‍ය ආදායමට බැර කිරීමට කටයුතු කර නොතිබුණි.

3 මෙහෙයුම් සමාලෝචනය

3.1 කාර්යසාධනය

3.1.1 සැලැස්ම කිරීම

(අ) ස්වදේශ කටයුතු අමාත්‍යාංශයේ ගිණුම් චක්‍රලේඛ අංක 02/2018 හා 2018 ජනවාරි 29 දිනැති චක්‍රලේඛය අනුව ප්‍රාදේශීය ලේකම් කාර්යාලය විසින් මහජනයා වෙත සපයන සේවා ප්‍රමුඛතා ගත කොට ප්‍රධාන සේවාවන් 5 කට අදාළව ප්‍රශස්ත ඉලක්කයන් තීරණය කර එම ඉලක්ක පිළිබඳ වාර්තාවක් දිස්ත්‍රික් ලේකම් කාර්යාලය වෙත ඉදිරිපත් කළ යුතුය. දිස්ත්‍රික් ලේකම් කාර්යාලය විසින් එම චක්‍රලේඛයේ 2.5 හා 2.6 ඡේදයන්ට අනුව සියළුම ප්‍රාදේශීය ලේකම් කාර්යාල වල ප්‍රශස්ත





ජාතික විගණන කාර්යාලය
 தேசிய கணக்காய்வு அலுவலகம்
 NATIONAL AUDIT OFFICE

ඉලක්කයන් සාරාංශගත කොට සකස් කරන ලද වාර්තාවක් විගණකාධිපතිවරයා පිටපත් සහිතව ස්වදේශ කටයුතු අමාත්‍යාංශය වෙත සෑම වර්ෂයකම ජනවාරි 15 වන දිනට පෙර ඉදිරිපත් කළ යුතු වුවත් ප්‍රාදේශීය ලේකම් කාර්යාල හා දිස්ත්‍රික් ලේකම් කාර්යාලය 2023 වර්ෂයට අදාළව එම වාර්තා ඉදිරිපත් කර නොතිබුණි.

- (ආ) නැගෙනහිර පළාත් ප්‍රධාන ලේකම් හා ත්‍රිකුණාමලය දිස්ත්‍රික් ලේකම්ගේ ත්‍රිකුණාමලය දිස්ත්‍රික් නැවත පදිංචි කිරීමේ සැලැස්මේ 2.3 වගන්තිය අනුව ගෝමරන්කඩවල හා පදවි ශ්‍රී පුර ප්‍රාදේශීය ලේකම් කොට්ඨාස වල හඳුනාගත යුතුව තිබූ ග්‍රාම නිලධාරී වසම් 05ට අමතරව, නාගරික සංවර්ධන හා නිවාස අමාත්‍යාංශයේ 2023 වර්ෂයේ නිවාස යෝජනා ක්‍රමයේ දී එම ප්‍රාදේශීය ලේකම් කාර්යාල විසින් අතිරේක ග්‍රාම නිලධාරී වසම් 06 ක් සඳහා රුපියල් 1,000,000 ක නිවාස 09 ක් හා ග්‍රාම නිලධාරී වසම් 10 ක් සඳහා රුපියල් 600,000 ක නිවාස 11 ක් ලෙස නිවාස ව්‍යාපෘතිය ක්‍රියාත්මක කර තිබුණි.
- (ඇ) 2016 ජුනි 30 දිනට සකස් කරන ලද ත්‍රිකුණාමලය දිස්ත්‍රික් නැවත පදිංචි කිරීමේ සැලැස්මේ ඇතුළත් තොරතුරු අනුව ගෝමරන්කඩවල හා පදවි ශ්‍රී පුර ප්‍රාදේශීය ලේකම් කොට්ඨාසයට අදාළව යුද්ධය හේතුවෙන් අවතැන් වූ පවුල් ගණන 505 ක් හා නැවත පදිංචි වීමෙන් පසු නිවාස අවශ්‍යතාවය 994 ක් වන අතර රජයේ හා රාජ්‍ය නොවන සංවිධාන මගින් නිවාස 651 ක් හා අයිතිකරුවන් විසින්ම නිවාස 124 ක් ඉදිකර තිබීම නිසා තවදුරටත් ඉදිකිරීමට අවශ්‍ය නිවාස සංඛ්‍යාව 219 ක් විය. 2016, 2017, 2019 හා 2020 යන වර්ෂවල රජය විසින් ක්‍රියාත්මක කළ නිවාස ව්‍යාපෘති මගින් නිවාස 283 ක් ඉදිකර තිබීම හේතුවෙන් 2020 වර්ෂය වන විටත් නිවාස අවශ්‍යතාවය ඉක්මවා නිවාස 64 ක් ඉදිකර තිබුණි. 2021 වර්ෂයේදීද එලෙස අවතැන් වූවන් ලෙස හඳුනා ගනිමින් නිවාස 89 ක් සඳහා අනුමත කිරීම මගින් නැවත පදිංචි කිරීමේ සැලැස්මේ ඇතුළත් නිවාස අවශ්‍යතාවය ඉක්මවා නිවාස 153 ක් ඉදිකර තිබියදී, 2023 වර්ෂයේදී නාගරික සංවර්ධන හා නිවාස අමාත්‍යාංශය යටතේ ගෝමරන්කඩවල හා පදවි ශ්‍රී පුර ප්‍රාදේශීය ලේකම් කොට්ඨාස සඳහා නිවාස 15ක් ලබාදී තිබුණි.

3.1.2 කාර්යභාරයන් ඉටු නොකිරීම

- (අ) වෙරුගල් ප්‍රාදේශීය ලේකම් කාර්යාලය විසින් දිස්ත්‍රික් ලේකම් කාර්යාලය වෙත 2023 සැප්තැම්බර් 07 දින නිකුත් කළ යුද්ධයෙන් අවතැන්වූ ජනතාවට ස්ථිර නිවාස ඉදිකිරීමේ ව්‍යාපෘතිය-2021 ප්‍රගති වාර්තාවට අනුව රුපියල් මිලියනයක් වටිනා නිවාස 07ක් භෞතික වශයෙන් සම්පූර්ණයෙන්ම නිම කර ඇති බවට වාර්තා කර තිබූ නමුත් 2023 නොවැම්බර් 10 දිනැති විගණන පරීක්ෂාවේදී එකතුව රුපියල් 425,000ක් වූ මුදල්, කාර්යයන් ඉටුනොකර අදාළ ප්‍රතිලාභීන්ගේ සමාදේශි බැංකු ගිණුමේ තැන්පත් කර තිබුණි.





ජාතික විගණන කාර්යාලය
රிපබ්ලික් කොන්ස්ටිටූෂන් ශාස්ත්‍රානුකූලව
NATIONAL AUDIT OFFICE

- (ආ) 2021 වර්ෂයේදී යුද්ධයෙන් අවතැන්වූ ජනතාව වෙනුවෙන් ස්ථිර නිවාස ඉදිකිරීම් ව්‍යාපෘතිය සඳහා වූ ගිවිසුම් පත්‍රය අනුව දෙවැනි අදියරේ නිම කිරීම්, සුදුසුකම්ලත් තාක්ෂණික නිලධාරියෙකු විසින් සනාථ කිරීමෙන් පසුව පමණක් තෙවැනි අදියරේ ගෙවීම් සිදු කළ හැකි බව දක්වා තිබුනද ඊට පටහැනිව රුපියල් 300,000ක් වෙරුගල් ප්‍රාදේශීය ලේකම් කොට්ඨාශයේ සිටින ප්‍රතිලාභියෙකුට තෙවැනි අදියරේ දී ගෙවා තිබුණි.

3.1.3 අපේක්ෂිත නිමවුම් මට්ටම ලබා නොගැනීම

- (අ) වෙරුගල් ප්‍රාදේශීය ලේකම් කාර්යාලයේ 2021 වර්ෂයේදී යුද්ධයෙන් අවතැන්වූ ජනතාව වෙනුවෙන් ස්ථිර නිවාස ඉදිකිරීම් ව්‍යාපෘතිය සඳහා වූ අංක SMRHC/RD/04/01 දරන ලිපියේ 4.4 ඡේදය ප්‍රකාරව වටිනාකම රුපියල් 600,000ක් බැගින් වූ නිවාස 15ක් ඉදිකිරීමට එකතුව රුපියල් මිලියන 8.96ක සම්පූර්ණ මුදලම ප්‍රතිලාභීන්ගේ බැංකු ගිණුම්වලට අදියර හතරකින් 2021 වර්ෂයේ තැන්පත් කර තිබූ නමුත් 2023 නොවැම්බර් 10 දින සිදුකළ විගණන පරීක්ෂාවේදී මෙම නිවාස ඉදිකිරීම් කටයුතු සම්පූර්ණයෙන් නිම වී නොමැතිව පැවැති අතර ඉදිකිරීම් කටයුතු සඳහා ලබාදුන් එකතුව රුපියල් මිලියන 1.227 ක් ප්‍රතිලාභීන් 15කගේ සමෘද්ධි බැංකු ගිණුම්වල තැන්පත් කර තිබුණි.
- (ආ) 2021 වර්ෂය තුළදී නිම කිරීමට අපේක්ෂිත නිවාස ව්‍යාපෘතිය මාරුවැව, පදවි ශ්‍රී පුර, ගෝමරන්කඩවල, සේරුවිල, කන්තලේ ප්‍රාදේශීය ලේකම් කාර්යාලවල නියමිත කාලයේදී අවසන් කිරීමට සැලසුම් කර නොතිබුණු අතර 2023 දෙසැම්බර් 31 දින වන විටත් රුපියල් මිලියන 01 නිවාස 83ක හා රුපියල් 600,000ක් නිවාස 74ක වැඩකටයුතු සම්පූර්ණයෙන් අවසන් කිරීමට නොහැකි වී තිබුණි.
- (ඇ) 2021 වර්ෂයේ නිවාස ඉදිකිරීමට අදාළ ප්‍රගතිය දැක්වෙන වාර්තා අනුව සේරුවිල ප්‍රාදේශීය ලේකම් කාර්යාලයේ රුපියල් 600,000ක් නිවාස වැඩසටහනෙහි ප්‍රතිලාභීන් 30ක් හා රුපියල් මිලියනයේ වැඩසටහනෙහි ප්‍රතිලාභීන් 32 ක් සම්පූර්ණයෙන්ම නිවාස ඉදිකර අවසන් බවට දක්වා තිබුනද, මෙම නිවාස වැඩසටහනේ ප්‍රතිලාභීන් 44 කගේ මූල්‍යාධාර එකතු වටිනාකම රුපියල් 2,308,000ක් 2023 දෙසැම්බර් 31 දින වන විට සමෘද්ධි බැංකු ගිණුමේ රඳවා තබාගෙන සිටීම හේතුවෙන් ඔවුන්ගේ නිවාසවල වැඩ සම්පූර්ණ කිරීමේ ප්‍රගතිය සම්බන්ධයෙන් සේරුවිල ප්‍රාදේශීය ලේකම් කාර්යාලය විසින් විගණනය වෙත ඉදිරිපත් කළ වාර්තාවන් සමඟ නිවාස වල භෞතික ප්‍රගතිය එකඟ නොවීය.
- (ඈ) මාරුවැව ප්‍රාදේශීය ලේකම් කාර්යාලය හරහා ක්‍රියාත්මක වන 2021 වර්ෂයේ නිවාස ව්‍යාපෘතියේ රුපියල් 600,00 ක නිවාස 30 හා රුපියල් මිලියනයේ නිවාස 31ට අදාළව අවසන් වාරික මුදල් එකතු





ජාතික විගණන කාර්යාලය
ජාතික විගණන කාර්යාලය
NATIONAL AUDIT OFFICE

වටිනාකම ලෙස පිළිවෙලින් රුපියල් 2,909,250ක් හා රුපියල් 2,149,225ක් 2022 වර්ෂයේදී අවස්ථා හතරකදී මොරවැව සමෘද්ධි බැංකුවේ වෙත යවා තිබුණි. නමුත් මෙම නිවාසවල ප්‍රගතිය අනුව රුපියල් 600,000 නිවාස 16 ක හා රුපියල් මිලියනයේ නිවාස 21 ක භෞතික වැඩ අසම්පූර්ණව තිබූ අතර සමෘද්ධි බැංකුවේ ශේෂ වශයෙන් රුපියල් මිලියනයේ නිවාස වැඩසටහනේ නිවාස ප්‍රතිලාභීන් 22කගේ රුපියල් 3,365,000 ක්ද, රුපියල් 600,000 නිවාස වැඩසටහනේ නිවාස ප්‍රතිලාභීන් 14කගේ රුපියල් 1,293,000 ක්ද වශයෙන් පැවතිණි. ඒ අනුව වැඩ අවසන් නොකරන ලද නිවාස ප්‍රතිලාභීන්ගේ නිවාස වාරික මුදල් භාණ්ඩාගාරය වෙත නොයවා වසර දෙකකට ආසන්න කාලයක් සමෘද්ධි බැංකුවේ නිෂ්කාර්යව රඳවා තබා ගෙන තිබුණි.

- (ඉ) නාගරික සංවර්ධන හා නිවාස අමාත්‍යාංශයේ අංක MOUD&H/RD/04/01 හා 2023 අප්‍රේල් 27 දිනැති චක්‍රලේඛයේ 4.3.5 වගන්තිය අනුව 2023 නිවාස ව්‍යාපෘතිය 2023 නොවැම්බර් 30 දිනට පෙර සම්පූර්ණ කළ යුතු වුවත් මොරවැව, පදවි ශ්‍රී පුර, ගෝමරන්කඩවල, සේරුවිල, කන්තලේ ප්‍රාදේශීය ලේකම් කාර්යාල විසින් එසේ කටයුතු කර නොතිබුණු අතර 2023 දෙසැම්බර් 31 දිනට රුපියල් මිලියනයේ නිවාස 41ක සහ රුපියල් 600,000 නිවාස 33ක වැඩකටයුතු අවසන් කර නොතිබුණි.

3.1.4 ව්‍යාපෘති නිම නොකර අත්හැර දැමීම

ග්‍රාමීය මාර්ග හා යටිතල පහසුකම් ව්‍යාපෘතිය 2021 යටතේ (RRDP) මාර්ග 69ක් ඉදිකිරීම සඳහා එකතුව රුපියල් මිලියන 99ක ප්‍රතිපාදන වෙරුගල් සහ මුතුර් ප්‍රාදේශීය ලේකම් කාර්යාලවලට ලබාදී තිබූ අතර, ඉදිකිරීම් සඳහා එකතුව රුපියල් මිලියන 21.98ක් කොන්ත්‍රාත්කරුවන්ට ගෙවීම් කර තිබූ නමුත් ප්‍රවර්තන වර්ෂය වන විටදී මෙම කාර්යයන් සියල්ල අවසන් කිරීම ක්‍රියාත්මක නොකර අත්හැර දමා තිබුණි.

3.2 ප්‍රසම්පාදනයන්

- (අ) 2006 රජයේ ප්‍රසම්පාදන මාර්ගෝපදේශ සංග්‍රහයේ 4.3.1 අනුව කොන්ත්‍රාත් කාර්යයක් සඳහා වූ මුළු ඇස්තමේන්තුවට එකතු කළ අගය මත බදු මුදල තක්සේරු කර ඇතුළත් කළ යුතු වුවත්, තඹලගමුව නව සමෘද්ධි බැංකු ගොඩනැගිල්ල ඉදිකිරීම් කාර්යයේදී එකතුව රුපියල් 10,265,331ක් වූ සකස් කළ ඉදිකිරීම් ඇස්තමේන්තුවට එකතු කළ අගය මත බදු ඇතුළත් කර නොතිබුණි.
- (ආ) ප්‍රසම්පාදන මාර්ගෝපදේශ සංග්‍රහයේ 5.4.11 අනුව යම් කොන්ත්‍රාත් කාර්යයකට අදාළ එකතු කළ අගය මත බදු මුදල, එම එකතු කළ අගය මත බදු ඉන්වොයිසිය (VAT Invoice) ලබාගැනීමෙන් පසුව පමණක් අදාළ කොන්ත්‍රාත්කරු වෙත ගෙවිය යුතු වුවත්, දේශීය ආදායම්





ජාතික විගණන කාර්යාලය
 රී.පී.ටී. 11, කොත්මලාපිටිය, කොළඹ 05
 NATIONAL AUDIT OFFICE

දෙපාර්තමේන්තුවෙන් එකතු කළ අගය මත බදු මුදලට අදාළ ඉන්වොයිසිය ලබානොගෙන දිස්ත්‍රික් ලේකම් කාර්යාලය විසින් තහලගමුව සමාද්ධි බැංකුවේ නව බැංකු ගොඩනැගිල්ල ඉදිකිරීම වෙනුවෙන් එකතුව රුපියල් 284,846 ක් වූ එකතු කළ අගය මත බදු මුදල් කොන්ත්‍රාත්කරුට ගෙවා තිබුණි.

(ඇ) මොරවැව ප්‍රාදේශීය ලේකම් කාර්යාලයේ නව ගොඩනැගිල්ල ඉදිකිරීම සඳහා සම්පූර්ණ පිරිවැය ඇස්තමේන්තුව (TCE) රුපියල් මිලියන 11 ක් වූ අතර, රුපියල් මිලියන 2.5, රුපියල් මිලියන 5 සහ රුපියල් මිලියන 3.5 ක් වූ අදියර තුනකින් සෘජු කොන්ත්‍රාත් ක්‍රමයට අනුව ඉදිකිරීමට සැලසුම් කළද මෙම කොන්ත්‍රාත්තුවේ පැකේජ කිරීම අසාධාරණ සහ ප්‍රසම්පාදන මාර්ගෝපදේශ යොමු අංක 4.4 හි විධිවිධානවලට පටහැනිව සිදු කර තිබුණි. සෘජු කොන්ත්‍රාත්තුව සඳහා ප්‍රසම්පාදන සීමාව රුපියල් මිලියන 05 ක් වූ බැවින් මෙසේ කොන්ත්‍රාත්තුව අදියර වලට වෙන් කර ක්‍රියාත්මක කර ඇති බව විගණනයේදී නිරීක්ෂණය විය.

(ඈ) ප්‍රසම්පාදන අත්පොත යොමු අංක 5.2.1 සංශෝධනයට අදාළව 2021 අප්‍රේල් 9 දිනැති අතිරේක අංක 37 ට අනුව, මිනුම් සහ ගෙවීම් යටතේ ප්‍රදානය කරන ලද වැඩ සඳහා ලංසු තැබීමේ ලේඛනයේ ඉදිකිරීම් සැලසුම් සටහන් ඇතුළත් කළ යුතු නමුත් මොරවැව ප්‍රාදේශීය ලේකම් කාර්යාලයේ නව ගොඩනැගිලි අදියර තුනක් යටතේ ඉදිකිරීම් සඳහා රුපියල් මිලියන 11 ක සෘජු කොන්ත්‍රාත්තුවක් ගොඩ සංවිධානයකට මිනුම් සහ ගෙවීම් ක්‍රමය යටතේ ලබා දී තිබුණද, ලංසු තොරතුරුවලට ඉදිකිරීම් සැලසුම් සටහන් ඇතුළත් කර නොතිබුණි.

3.3 වත්කම් කළමනාකරණය

(අ) ප්‍රාදේශීය ලේකම් නිලනිවාස 02 ද ඇතුළත්ව නිල නිවාස 07 ක් සේරුවිල ප්‍රාදේශීය ලේකම් කාර්යාලයට අයත්ව පැවතියද නිල නිවාස 02 ක පමණක් පදිංචිව සිටින බව නිරීක්ෂණය වූ අතර එම පදිංචිව සිටින නිල නිවාස 02 ද අළුත්වැඩියා කළයුතු තත්ත්වයේ පවතින බැවින් පවත්නා වත්කම්වල ප්‍රශස්ථ උපයෝජනය ලබා ගත නොහැකි මට්ටමක පවතී. ඒ අනුව පැරණි ප්‍රාදේශීය ලේකම් නිලනිවාස, සෝමපුර සංචාරක බංගලාව සහ වසර 42 ක් ඉක්මවා ඇති පොදු නිලනිවාස 05 ම අළුත්වැඩියා කළ යුතු තත්ත්වයේ පැවතුණි.

(ආ) ගෝමරත්නකඩවල ප්‍රාදේශීය ලේකම් කොට්ඨාසයට අයත් 233A කිවලකඩවල ග්‍රාම නිලධාරී වසමේ පදිංචිකරුවන් සඳහා 2016, 2017 හා 2019 යන වර්ෂවලදී ලබා දී තිබූ නිවාසවල පදිංචි නොවූ ප්‍රතිලාභී පවුල් 07 ක්ද, නිවාසවල රැඳී නොසිට කලාතුරකින් දහවල් කාලයේ යාම ඒම සිදුකරන නිවාස ප්‍රතිලාභී පවුල් 04 ක්ද හා පදිංචිය හැරගිය නිවාස ප්‍රතිලාභී පවුල් 02 ක්ද වූයෙන්





ජාතික විගණන කාර්යාලය
 ජාතික විගණන කාර්යාලය
 NATIONAL AUDIT OFFICE

රජය මගින් ප්‍රතිපාදන ලබා දී ඉදිකර තිබූ එම නිවාස සත්‍ය වශයෙන්ම නිවාස අවශ්‍යතාවය පවතින පුද්ගලයින්ට හිමි වී නොතිබුණි.

3.4 කළමනාකරණ දුර්වලතා

- (අ) ප්‍රාදේශීය ලේකම් කාර්යාල 07ක් විසින් සමාලෝචිත වර්ෂය දක්වා එකතුව රුපියල් 519,205,613 ක් වටිනා දිගුකාලීන ඉඩම් සහ ගොඩනැගිලි බදුකුලී ආදායම් දිගුකාලීන සිට අයකර නොගෙන හිඟහිටිව පවතින බව නිරීක්ෂණය විය.
- (ආ) ප්‍රාදේශීය ලේකම් කාර්යාල 05ක් විසින් සමාලෝචිත වර්ෂය දක්වා එකතුව රුපියල් 790,558ක කෙටිකාලීන ඉඩම් සහ කෙටිකාලීන බදුකුලී ආදායම් අයනොකර හිඟහිටිව පැවැති අතර මෙම හිඟහිටි මුදල් අයකර ගැනීමට එල්ලා පියවර ගෙන නොතිබුණි.
- (ඇ) මුතුර් ප්‍රාදේශීය ලේකම් කොට්ඨාශයට අදාළ පාලනෝපද්‍රව්‍ය සහ තාභානගර සමාදේශි බැංකු විසින් එකතු වටිනාකම රුපියල් 356,016,774 ක්වූ ණය ලබාදී තිබූ අතර, ණය මුදල් හා පොලී අයකර ගැනීම් සම්බන්ධව ණය කාඩ්පත් හා ණය ලෙජරය යාවත්කාලීන කර නොතිබුණි.
- (ඈ) රුපියල් 11,539,000ක පිරිවැයකට ඉදිකර තිබූ තඹලගමුව නව සමාදේශි බැංකු ගොඩනැගිල්ල අනුමත කළ ගොඩනැගිලි සැලැස්මට අනුව ඉදිකර නොතිබුණි.
- (ඉ) සේරුවිල ප්‍රාදේශීය ලේකම් කාර්යාලය සතුව උපලේඛනගත නිලනිවාස 02ක් පවතින අතර ඉන් එකක් 2018 වර්ෂයේ ඉදිකර දැනට සමාදේශි කාර්යාලය පවත්වාගෙන යනු ලබයි. අනෙක් නිල නිවාසය දැනට අබලන් තත්ත්වයේ පවතින බව හා එම නිලනිවාස අළුත්වැඩියා කර භාවිතයට ගත හැකි තත්ත්වයේ පැවතියද ප්‍රාදේශීය ලේකම්වරයා එම නිලනිවාසයේ පදිංචි වී නොතිබුණි.
- (ඊ) සේරුවිල ප්‍රාදේශීය ලේකම් කාර්යාලයට අයත් උපලේඛනගත නොවන අනෙකුත් නිලනිවාස 05 හා සෝමපුර සංචාරක බංගලාවේ ඉඩම් සහ ගොඩනැගිලිවල අයිතිය සේරුවිල ප්‍රාදේශීය ලේකම් කාර්යාලය සතු නොවන අතර එම ඉඩම් සහ ගොඩනැගිලිවල අයිතිය ප්‍රාදේශීය ලේකම් කාර්යාලය වෙත පවරා ගැනීමට විගණක දිනය වූ 2024 පෙබරවාරි 08 දින වන විටත් කටයුතු කර නොතිබුණි.
- (උ) නගර හා කඩවත් ප්‍රාදේශීය ලේකම් කාර්යාලයේ කළමනාකරණ සහකාර සේවයේ III ශ්‍රේණියේ සේවය කළ පී.ජනන්තිනී මිය විසින් ව්‍යාජ විභාග ප්‍රතිඵල සහතික ඉදිරිපත් කර 2015 සැප්තැම්බර් 15 දින සිට 2022 දෙසැම්බර් 31 දින දක්වා වැටුප් හා දීමනා වශයෙන් රුපියල් 3,305,197 ක් ලබාගෙන තිබුණි. ඊට අමතරව ලබාගෙන තිබූ ආපදා ණය වල 2022 දෙසැම්බර් 31 දිනට ගෙවිය යුතු ශේෂය රුපියල් 205,650 ක්වූ අතර 2015 ඔක්තෝබර් 14 දින සිට 2016 පෙබරවාරි 25 දින දක්වා සම්පූර්ණ වැටුප් සහිතව ප්‍රසූත නිවාඩු හා 2019 අගෝස්තු 27 දින සිට 2019 සැප්තැම්බර් 05 දින දක්වා දින 10ක් දිවයිනෙන් බැහැර නිවාඩුද ලබාගෙන තිබුණි. මේ සම්බන්ධයෙන් අදාළ





ජාතික විගණන කාර්යාලය
ජාතික ගණන්පොත පරීක්ෂණ ආයතනය
NATIONAL AUDIT OFFICE

නිලධාරීන් හා නියමිත කාලයන්හි අධ්‍යාපන සුදුසුකම් වල නිරවද්‍යතාවය පරීක්ෂා කිරීමට නොහැකි වූ වගකිව යුතු නිලධාරීන් සියල්ලද වගකීමට බැඳෙන බැවින් රජයට සිදුවූ අලාභය පියවීමට කටයුතු කර නොතිබුණි.

4 නිරසාර සංවර්ධනය

4.1 නිරසාර සංවර්ධන අරමුණු හඳුනා ගැනීම

නිරසාර ඉලක්කයන් පිළිබඳ නිලධාරීන් ප්‍රමාණවත් පරිදි දැනුවත් වී නොතිබුණු අතර නිරසාර සංවර්ධන ඉලක්කයන් හඳුනා ගැනීම සිදුවී නොමැති නිසා සමාලෝචිත වර්ෂයේ ඉලක්කයන් සපුරා ගැනීම පිළිබඳ ඇගයීමක් සිදු කර නොතිබුණි.

5. මානව සම්පත් කළමනාකරණය

5.1 අනුයුක්ත කාර්ය මණ්ඩලය, තරාය කාර්ය මණ්ඩලය

(අ) සමාලෝචිත වර්ෂය අවසාන වන විට ජ්‍යෙෂ්ඨ මට්ටමට අයත් නිලධාරී තනතුරු පුරප්පාඩු 15 ක්ද තෘතීක මට්ටමට අයත් නිලධාරී තනතුරු පුරප්පාඩු 24 ක්ද ද්විතීක මට්ටමට අයත් නිලධාරී තනතුරු පුරප්පාඩු 39 ක් හා ප්‍රාථමික මට්ටමට අයත් නිලධාරී තනතුරු පුරප්පාඩු 37 ක්ද වශයෙන් මුළු පුරප්පාඩු ප්‍රමාණය 115 ක්ව පැවතුණි.

(ආ) සමාලෝචිත වර්ෂය තුළදී දිස්ත්‍රික් ලේකම් කාර්යාලයේ සහ ප්‍රාදේශීය ලේකම් කාර්යාලවල සේවා කාලය වර්ෂ 05 ක් ඉක්මවා සිටින නිලධාරීන් 455 දෙනෙකු සම්බන්ධයෙන් ස්ථාන මාරු ප්‍රතිපත්තිය ක්‍රියාත්මක කර නොතිබීම නිසා නගරයෙන් දුර බැහැර ප්‍රාදේශීය ලේකම් කාර්යාලවල දීර්ඝ කාලයක සිට ස්ථාන මාරු අපේක්ෂාවෙන් සිටින නිලධාරීන්ට අසාධාරණයක් සිදු වී තිබුණි.



ධනලිඞ්. ආනන්ද

ජ්‍යෙෂ්ඨ සහකාර විගණකාධිපති

විගණකාධිපති වෙනුවට

04. පරිච්ඡේදය - කාර්ය සාධන දර්ශක**4.1. ආයතනයේ කාර්ය සාධන දර්ශක**

දිස්ත්‍රික් ලේකම් කාර්යාලය, ත්‍රිකුණාමලය
2023 වසරේ වාර්ෂික සැලැස්මකුල අත්තිරිගත ඉලක්ක සපුරා ගැනීමේ කාර්යසාධනය

| අංකය | විශේෂ දර්ශක (හඳුනාගත් ප්‍රමුඛ මහජන සේවාවන්) | අපේක්ෂිත වාර්ෂික ඉල්කක | සමුච්චිත ප්‍රගතිය | තත්‍ය ප්‍රතිඵල අපේක්ෂිත ප්‍රතිඵලවල ප්‍රතිශතයක් ලෙස | | |
|------|--|------------------------------|----------------------|---|-------------|---------------|
| | | | | 100% - 90% | 75%- 89% | 50% - 75% |
| 1 | උපන්, විවාහ, මරණ සහතික ලියාපදිංචිය | 85,000 | 50,600 | - | - | 59.52% |
| 2 | ජාති හැඳුනුම්පත් සඳහා අයදුම්පත් සකස් කිරීම | 35,000 | 17,250 | - | - | 49.28% |
| 3 | ඉඩම්බලපත්‍ර හා ඔප්පු සකස් කිරීම | 400 | 24 | - | - | 6% |
| 4 | ආදායම් බලපත්‍ර අලුත් කිරීම හා නිකුත් කිරීම | 75,000 | 30,700 | - | - | 40.93% |
| 5 | ගැබ්ණි මව්වරුන් සඳහා පෝෂණ කූපන් නිකුත් කිරීම | 75,000 | 63,430 | - | 84.57% | - |
| | සමස්ත කාර්යසාධනය | 270,400 | 69,440 | - | - | 60.05% |

5. තිරසර සංවර්ධන අරමුණු (එස්ඩීඒ) සපුරා ගැනීමේ කාර්ය සාධනය

5.1. හඳුනා ගන්නා ලද අදාළ තිරසර සංවර්ධන අරමුණු දක්වන්න

| අංකය | ප්‍රධාන විෂය ක්ෂේත්‍රය | මූලික ක්‍රියාකාරම් | තිරසාර සංවර්ධන අභිමතාර්ථ/අරමුණ | ප්‍රතිඵලය (මූලික කාර්ය සාධන දර්ශකය) | | සාධන ලබාගැනීමේ ප්‍රගතිය | | |
|------|---|--|---|---------------------------------------|--|-------------------------|-----------|-------------|
| | | | | රිස්ක් මට්ටම | සාධනය | 0 %- 49% | 54% - 74% | 75% - 100 % |
| 1 | ජීවනෝපාය සංවර්ධන වැඩසටහන් | ස්වයං රැකියා සඳහා එළවන්, කුකුළු පැටවුන් ලබා දීම | දිළිඳුකම තුරන් කිරීම, සෑම අතින්ම පවතින කුසගින්න තුරන් කිරීම | 1.1.1 | අදාළ ප්‍රදේශයේ දිළිඳුකම 25% කින් අඩු වී ඇත | √ | | |
| | | | | 1.2.1 | | | | |
| | | | | 1.4.1 | | | | |
| | | | | 1.5.2 | | | | |
| | | | | 1.a.1 | | | | |
| 2 | ළමා පෝෂණය සහතික කිරීම | උදෑසන ආහාරය ලබා දීම | ආහාර සුරක්ෂිතතාව ඇති කිරීම පෝෂණය වර්ධනය කිරීම හා තිරසාර කෘෂිකර්මය ප්‍රවර්ධනය කිරීම | 2.1.1 | පෝෂණය 30% කින්ද ප්‍රාථමික සාක්ෂරතාව 25% කින්ද වැඩි වී ඇත | √ | | |
| | | | | 2.2.1 | | | | |
| 3 | මහජනයාගේ සෞඛ්‍ය මට්ටම සහතික කිරීම | ළමා උද්‍යාන ඉදිකිරීම, ක්‍රීඩා පිටි, ක්‍රීඩාගාර අලුත්වැඩියා කිරීම | සෞඛ්‍ය සම්පන්න ජීවිත සුරක්ෂිත කිරීම සහ සෑම වයස් කණ්ඩායමක් සඳහාම, ශරීර සුවතාව වර්ධනය කිරීම. | 3.1.1 | මහජන සෞඛ්‍ය සඳහා වියදම 25% කින් අඩු කර ඇත | √ | | |
| | | | | 3.2.1 | | | | |
| 4 | යටිතල පහසුකම් සංවර්ධනය | පාසල් ගොඩනැගිලි ඉදිකිරීම හා අලුත්වැඩියාව | පරිපූර්ණ සහ සාධාරණ අධ්‍යාපනයක් සුරක්ෂිත කිරීම සහ සෑම ජීවිත කාලය පුරා අධ්‍යාපන අවස්ථා ප්‍රවර්ධනය කිරීම | 4.1.1 | සාක්ෂරතාව 25% කින්ද වැඩි වී ඇත | √ | | |
| | | | | 4.2.1 | | | | |
| 5 | සුරක්ෂිත පානීය ජලය හා සනීපාරක්ෂක පහසුකම් සැපයීම | ජල සැපයුම් ලබා දීම හා නලලිං ඉදිකිරීම | සියළු දෙනාටම ජලය සහ සනීපාරක්ෂාව ලැබීමේ අයිතිය හා තිරසාර ජල හා සනීපාරක්ෂාව කළමනාකරණය සුරක්ෂිත කිරීම | 6.1.1 | 32,854 | √ | | |
| | | | | 6.2.1 | 710 | | | |
| | | | | 6.6.1 | 245 | | | |
| 6 | සියල්ලන්ටම බලශක්තිය ලබාදීම | විදුලිබල සම්බන්ධතා ලබාදීම | දැරිය හැකි විශ්වාසනීය, තිරසාර හා නුතන බලශක්තිය සියළු දෙනාටම ලැබීම සුරක්ෂිත කිරීම | 7.1.1 | 1,788 | | √ | |

| | | | | | | | | | |
|---|---|---|---|--------|--------|---|---|--|--|
| 7 | විධිමත් ප්‍රවාහන හා ප්‍රවේශ පහසුකම් සහතික කිරීම | මාර්ග හා කාණු පද්ධති ඉදිකිරීම හා අලුත්වැඩියාව | නමාගිලි යටිතල පහසුකම් සංවර්ධන, තිරසාර හා පරිපූර්ණ කාර්මිකරණය හා නවෝත්පාදනය දිරිමත් කිරීම | 9.1.1 | 47,956 | මාර්ග 30% ඉදිකර ඇත. කාලය අපතේ යැවීම 50% කින් අඩු කර ඇත. | √ | | |
| 8 | අවධානම් සහ හගන ජනකණ්ඩායම් සවිබලගැන්වීම | අවශ්‍ය ස්වයං රැකියා පහසුකම් සැපයීම | රටවල් අතර අසමානාත්මතාව අවම කිරීම | 10.1.1 | 74,561 | කුටුම්භ ආදායම 50%, කින් වැඩි වී ඇත | √ | | |
| | | | | 10.2.1 | 502 | | | | |
| 9 | අලි මිනිස් ගැටුම් අවම කිරීම | අලිවැට ඉදිකිරීම | භෞමික පරිසර පද්ධති ආරක්ෂා කිරීම, ප්‍රතිසංස්කරණ තිරසාර භාවිතය උදෙසා ප්‍රවර්ධනය, වනාන්තර තිරසාර ලෙස කළමනාකරණය, කාන්තාකරණයට එරෙහිව සටන් කිරීම, | 15.a.1 | 1,500 | අලි මිනිස් ගැටුම් 50% අඩු කර ඇත | √ | | |

5.2. තිරසර සංවර්ධන ඉලක්ක සපුරා ගැනීමේ ජයග්‍රහණ හා අභියෝග සැකෙවින් විස්තර කරන්න

ත්‍රිකුණාමලය දිස්ත්‍රික්කය වූ කලී කිලීන ස්භාවික විපත් හා දිගුකාලයක් පැවැති යුද්ධය නිසා පසුගාමී තත්ත්වයට පත් වූ දිස්ත්‍රික්කයකි. සිවිල් පරිපාලනය හා සාමාන්‍ය ජන ජීවිතය යලි ස්ථාපිත කිරීමත් සමඟ, ඉතා සීග්‍රයෙන් දියුණුවන දිස්ත්‍රික්කයක් බවට එය පත් වී ඇත.

තිරසාර සංවර්ධන ඉලක්කයන් ලඟාකර ගැනීම සමස්ථයක් ලෙස මෙම දිස්ත්‍රික්කයට අභියෝගයක් වන නමුත්, දිස්ත්‍රික්කයේ ප්‍රමුඛ අවශ්‍යතා හා තිරසාර සංවර්ධන අරමුණු 17 හි ඇතුළත් කරුණුද සැලැකිල්ලට ගනිමින් දිස්ත්‍රික් කාර්යාලයේ සංයුක්ත සැලැස්ම සකස් කර ඇත.

ඉහත අනු ශීර්ෂ 4.1 හි විස්තර කර ඇති පරිදි සැලැස්ම කර තිබූ ඉලක්කයන්ගෙන් බොහොමයක් අපේක්ෂිත මට්ටමට ළඟාකර ගැනීමට හැකි වී ඇත. එමෙන්ම දිස්ත්‍රික් ඉලක්ක සම්පූර්ණ කර ගැනීම සඳහා තව බොහෝ දුර යාමට ඇත.

සාමාන්‍ය ජන ජීවිතයේ ඇති වන උච්චාවචන තත්ත්වයන්, ආර්ථිකයේ ඇති වන උච්චාවචනයන් මෙන්ම ත්‍රස්ථවාදි කටයුතු හා ස්භාවික විපත් නිසා නීතිය හා සාමය පවත්වාගෙන යාමට ඇති වන බාධාවන් නිසා සැලැස්ම කළ කාර්යයන් එහි උපරිමයෙන් ස්ථාපනය කිරීමට අපහසු මෙන්ම එහි ප්‍රතිඵල සැලැස්ම කළ ආකාරයටම ළඟා ගැනීම අභියෝගයක් ව පවතී.

06. පරිච්ඡේදය - මානව සම්පත් පැතිකඩ

6.1. සේවක සංඛ්‍යා කළමනාකරණය

| | අනුමත සේවක සංඛ්‍යාව | පවතින සේවක සංඛ්‍යාව | ඇබැරිතු/අතිරික්ත |
|-----------|---------------------|---------------------|------------------|
| ජ්‍යෙෂ්ඨ | 52 | 39 | 13 |
| තෘතීයික | 48 | 18 | 30 |
| ද්විතීයික | 1,014 | 861 | 153 |
| ප්‍රාථමික | 144 | 105 | 39 |
| | 1,258 | 1,023 | 235 |

6.2. ආයතනයේ කාර්ය සාධන උදෙසා මානව සම්පත් හිඟය හෝ අතිරික්තය බලපානු ලැබ ඇත්තේ කෙසේදැයි කෙටියෙන් සඳහන් කරන්න

ත්‍රිකුණාමලය දිස්ත්‍රික්කයේ සමස්ත සේවක කාර්ය මණ්ඩලයෙන් අනුමත මට්ටමට වඩා 235 ක උණනාවක් පවතී. කාර්ය මණ්ඩලයේ හිඟයක් පැවැත්ම පෙර වසර වල දිගින් දිගටම පැවැති ගැටළුවක් වන නමුත් මෑතකාලී දෙවසර වන විට එම හිඟය අඩුකැගැනීමට හැකි වී ඇත.

දිස්ත්‍රික්කයේ සිවිල් ජනයා වෙත සිය සේවාවන් ඉටු කිරීමේදී ප්‍රාදේශීය ලේකම් කාර්යාල ආශ්‍රිතව ජ්‍යෙෂ්ඨ මට්ටමේ තෘතීයික මට්ටමේ නිලධාරී උණතාවය දැඩිව බලපා ඇත. දැනට සිටින තත්‍ය කාර්ය මණ්ඩලයට සමානුපාතිකව ජ්‍යෙෂ්ඨ හා තෘතීයික මට්ටමේ නිලධාරීන්ගේ ප්‍රතිශතය පිළිවෙලින් සියයට 58 ක් හා 42 ක මට්ටමක පවතී. මෙම තත්ත්වය දෛනික පරිපාලන තත්ත්වයට දැඩිව බලපානු ඇත.

6.3. මානව සම්පත් සංවර්ධනය

| වැඩසටහනේ නම | පුහුණු කරන ලද සේවක සංඛ්‍යාව | වැඩසටහනේ කාලසීමාව | සමස්ත ආයෝජනය (රු) | | වැඩසටහනේ ස්භාවය (දේශීය/විදේශීය) | නිමැවුම/ලබාගත් දැනුම |
|---|-----------------------------|-------------------|-------------------|---------|---------------------------------|----------------------------|
| | | | දේශීය | විදේශීය | | |
| ප්‍රාදේශීය හා ග්‍රාමීය සංවර්ධනය | 31 | එක් දින | 19,663.00 | | දේශීය | ග්‍රාමීය සංවර්ධනය |
| කාර්යාල පරිපාටි හා කාර්යාල ක්‍රම - (T) | 26 | එක් දින | 13,394.00 | | දේශීය | කාර්යාල ක්‍රම |
| කාර්යාල පරිපාටි හා කාර්යාල ක්‍රම - (S) | 19 | එක් දින | 10,930.00 | | දේශීය | කාර්යාල ක්‍රම |
| කා.කා.ස සඳහා ප්‍රායෝගික පුහුණු (T) | 16 | එක් දින | 9,340.00 | | දේශීය | කාර්යාල ක්‍රම |
| කා.කා.ස සඳහා ප්‍රායෝගික පුහුණු (S) | 21 | එක් දින | 13,242.75 | | දේශීය | කාර්යාල ක්‍රම |
| රාජ්‍ය සේවා රියදුරන්ගේ වගකීම | 11 | එක් දින | 8,485.00 | | දේශීය | වාහන නඩත්තුව |
| කාර්යක්ෂමතා කඩයිම් 1 පංතිය රජ්‍ය කළ. ස. (T) | 13 | දස දින | 100,081.63 | | දේශීය | මු.රෙ. හා ආ. සංග්‍රහය |
| ආයතනික ඵලදායිතාව | 30 | එක් දින | 21,263.70 | | දේශීය | ඵලදායිතාව |
| මූලික ඉදිකිරීම් ශිල්පක්‍රම (3) | 180 | එක් දින | 95,813.69 | | දේශීය | මූලික ඉදිකිරීම් ශිල්පක්‍රම |
| රාජ්‍ය වත්කම් කළමනාකරණය | 32 | එක් දින | 19,717.00 | | දේශීය | රාජ්‍ය වත්කම් කළමනාකරණය |
| ව්‍යාපෘති කළමනාකරණය | 33 | එක් දින | 21,160.40 | | දේශීය | ව්‍යාපෘති කළමනාකරණය |
| කාර්යක්ෂමතා කඩයිම් 1 පංතිය රජ්‍ය කළ. ස. (S) | 6 | දස දින | 67,232.96 | | දේශීය | මු.රෙ. හා ආ. සංග්‍රහය |
| ප්‍රසම්පාදන කාර්යය පරිපාටිය | 31 | දෙදින | 30,769.28 | | දේශීය | ප්‍රසම්පාදනය |
| මහජන සම්බන්ධතා | 34 | එක් දින | 21,144.60 | | දේශීය | මහජන සම්බන්ධතා |
| සංනිවේදන කුසලතා | 27 | එක් දින | 19,804.60 | | දේශීය | සංනිවේදන කුසලතා |
| අල්ලස් හා දූෂණ | 19 | එක් දින | 19,044.00 | | දේශීය | අල්ලස් හා දූෂණ වැලැක්වීම |
| නායකත්ව හා ධාරිතා සංවර්ධන | 80 | දෙදින | 110,600.00 | | දේශීය | නායකත්ව හා ධාරිතා සංවර්ධන |
| එකතුව | | | 601,686.61 | | | |

ආයතනයේ කාර්ය සාධනය උදෙසා පුහුණු වැඩසටහන දායක වන්නේ කෙසේද කෙටියෙන් පැහැදිලි කරන්න

දිස්ත්‍රික් ලේකම් කාර්යාලයේ ස්ථාපනය කර ඇති දිස්ත්‍රික් කුසලතා සංවර්ධන ඒකකය මගින් දිස්ත්‍රික් ලේකම් කාර්යාලයේ හා ප්‍රාදේශීය ලේකම් කාර්යාලවල දැනට සිටින කාර්ය මණ්ඩලයේ හා අලුතින් එක්වන කාර්යය මණ්ඩලයේ දැනුම, කුසලතා, ආකල්ප සහ නිපුණතා වැඩිදියුණු කිරීම සිදු කරනු ලබයි. සේවකයන්ගේ දෛනික සේවා සැපයීම සඳහා අවශ්‍ය වන සීමිත සහ තෝරාගස් ක්ෂේත්‍රවල මූලික පුහුණු ලබාදීම සිදු කරනු ලබයි. මෙය දිස්ත්‍රික් ලේකම් කාර්යාලේ හා ප්‍රාදේශීය ලේකම් කාර්යාලවල සේවකයන්ගේ සේවා ඵලදායී බව ඉහළ නැංවීම සඳහා බෙහෙවින් උපකාරී වී ඇත.

එමෙන්ම නැගෙනහිර පළාත් සභාවේ හා දාස්ත්‍රික්කයේ ඇති වෙනත් දෙපාර්තමේන්තු වල කාර්යය මණ්ඩලය ද මේ සඳහා

මේ වන විට බොහෙමයක් ම රාජ්‍ය සේවා ලබාදීමේ ක්‍රම වේද නව තාක්ෂණය සමඟ සමපාතව ඇති නිසා සෑම කාර්යය මණ්ඩලයේ අයකුම එම දැනුම ලබාගැනීම අනිවාර්යය කර ඇත. එමෙන්ම භාෂා කුසලතා ලබාගැනීම, මුදල් රෙගුලාසි, ආයතන සංග්‍රහය සහ වෙනත් රැකියාව සම්බන්ධ දැනුම පුහුණුව ලබා ගැනීම ප්‍රමුඛ අවහ්‍යතාවක් කොට සලකනු ලැබේ. මෙමගින් අවසාන වශයෙන් අපේක්ෂා කරනුයේ රාජ්‍ය සේවාවේ ඵලදායී බව ඉහළ නැංවීමයි.

07. පරිච්ඡේදය අනුකූලතා වාර්තාව

| අදාළ කරගතයුතු අවශ්‍යතාවය | අනුකූලතා තත්වය (අනුකූල වේ/ අනුකූල නොවේ) | අනුකූල කොට්ඨාස කෙටි පැහැදිලි කිරීම | අනුකූලතාව වලක්වා ගැනීමට ක්‍රියාමාර්ග |
|--|---|------------------------------------|--------------------------------------|
| 1. පහත සඳහන් මූල්‍ය ප්‍රකාශ /ගිණුම් | | | |
| 1.1. වාර්ෂික මූල්‍ය ප්‍රකාශ | අනුකූලවේ | | |
| 1.2. රාජ්‍ය නිලධාරීන්ගේ අත්තිකාරම් ගිණුම | අනුකූලවේ | | |
| 1.3. ව්‍යාපාර හා නිශ්පාදන අත්තිකාරම් ගිණුම | අදාළ නොවේ | | |
| 1.4. ගබඩා අත්තිකාරම් ගිණුම | අදාළ නොවේ | | |
| 1.5. විශේෂ අත්තිකාරම් ගිණුම | අදාළ නොවේ | | |
| 1.6. වෙනත් | අදාළ නොවේ | | |
| 02. පොත්පත් හා ලේඛන නඩත්තු කිරීම (මු.රෙ. 445) | | | |
| 2.1. රාජ්‍ය පරිපාලන චක්‍රලේඛ 267/218 අනුව ස්ථාවර වත්කම් ලේඛනය යාවත්කාලීන කර පවත්වාගෙන යාම | අනුකූලවේ | | |
| 2.2. පුද්ගල පඩිනඩි ලේඛනය/පුද්ගල පඩිනඩි කාඩ්පත් යාවත්කාලීන කර පවත්වාගෙන යාම | අනුකූලවේ | | |
| 2.3. විගණන විමසුම් ලේඛනය යාවත්කාලීන කර පවත්වාගෙන යාම | අනුකූලවේ | | |
| 2.4. අභ්‍යන්තර විගණන වාර්තා ලේඛන යාවත්කාලීන කර පවත්වාගෙන යාම | අනුකූලවේ | | |
| 2.5. සියළුම මාසික ගිණුම් සාරාංශ (සිගාස්) පිළියෙළ කර නියමිත දිනට මහ බැංකු ආරාමයට ඉදිරිපත් කිරීම | අනුකූලවේ | | |
| 2.6. වෙක්පත් හා මුදල් ඇණවුම් ලේඛනය යාවත්කාලීන කර පවත්වාගෙන යාම | අනුකූලවේ | | |
| 2.7. ඉන්වෙන්ට්‍රි ලේඛනය යාවත්කාලීන කර පවත්වාගෙන යාම | අනුකූලවේ | | |
| 2.8. තොග ලේඛනය යාවත්කාලීන කර පවත්වාගෙන යාම | අනුකූලවේ | | |
| 2.9. හානි/පාඩු ලේඛනය යාවත්කාලීන කර පවත්වාගෙන යාම | අනුකූලවේ | | |
| 2.10. බැරකම් ලේඛනය යාවත් කාලීන කර පවත්වාගෙන යාම | අනුකූලවේ | | |
| 2.11. උප පත්‍රිකා පොත් ලේඛනය (පීඒ - එන්20) යාවත්කාලීන කර පවත්වාගෙන යාම | අනුකූලවේ | | |
| 03. මූල්‍ය පාලනය සඳහා කාර්යයන් අභිනියෝජනය කිරීම (මු.රෙ. 135) | | | |

| | | | |
|--|----------|--|--|
| 3.1. මූල්‍ය බලතල ආයතනය තුළ පවරා දී තිබීම | අනුකූලවේ | | |
| 3.2. මූල්‍ය බලතල පවරා දීම ආයතනය තුළ පවරා දී තිබීම | අනුකූලවේ | | |
| 3.3. සෑම ගනුදෙනුවක්ම නිලධාරීන් දෙදෙනෙකු හෝ ඊට වැඩි සංඛ්‍යාවක් හරහා අනුමත වන පරිදි බලතල පවරා දී තිබීම | අනුකූලවේ | | |
| 3.4. 2014.05.11 දිනැති අංක 171/2004 දරන රාජ්‍ය ගිණුම් චක්‍රලේඛය අනුව රාජයේ පඩිපත් මෘදුකාංග පැකේජය භාවිතා කිරීමේදී ගණකාධිකාරීවරයන්ගේ පාලනයට යටත් ව කටයුතු කිරීම | අනුකූලවේ | | |
| 04. වාර්ෂික සැලසුම් සකස් කිරීම | | | |
| 4.1. වාර්ෂික ක්‍රියාකාරී සැලැස්ම සකස් කිරීම | අනුකූලවේ | | |
| 4.2. වාර්ෂික ප්‍රසම්පාදන සැලැස්ම ක්‍රියාත්මක කිරීම | අනුකූලවේ | | |
| 4.3. වාර්ෂික අභ්‍යන්තර විගණන සැලැස්ම සකස් කිරීම | අනුකූලවේ | | |
| 4.4. වාර්ෂික අයවයැ ඇස්තමේන්තු සක්ස කොට ජාතික අයවැය දෙපාර්තමේන්තුව වෙත ඉදිරිපත් කිරීම | අනුකූලවේ | | |
| 5. විගණන විමසුම් | | | |
| 5.1. විගණකාධිපතිවරයා විසින් නියමිත කොට ඇති දිනට සියළුම විගණන විමසුම්වලට පිළිතුරු ලබාදී තිබීම | අනුකූලවේ | | |
| 06. අභ්‍යන්තර විගණනය | | | |
| 6.1. මු.රෙ. 134 (2), DMA/1-2019, අනුව වසර ආරම්භයේදී විගණකාධිපතිවරයා සමඟ සාකච්ඡා කිරීමෙන් අනතුරුව, අභ්‍යන්තර විගණන සැලැස්ම සකස් කිරීම | අනුකූලවේ | | |
| 6.2. සෑම අභ්‍යන්තර විගණන වාර්තාවකටම මාසයක කාලයක් තුළ දී පිළිතුරු සපයා තිබීම | අනුකූලවේ | | |
| 6.3. 2018 අංක 19 දරන ජාතික විගණන පනතේ 40(04) උප වගන්තිය ප්‍රකාරව, සියළුම අභ්‍යන්තර විගණන වාර්තාවල පිටපත් කළමනාකරණ විගණන දෙපාර්තමේන්තුවට ඉදිරිපත් කර තිබීම | අනුකූලවේ | | |
| 6.4. මුදල් රෙගුලාසි 134 (3) ප්‍රකාරව, සියළුම අභ්‍යන්තර වාර්තාවල පිටපත් විගණකාධිපතිවරයාට ඉදිරිපත් කර තිබීම | අනුකූලවේ | | |
| 07. විගණන හා කළමනාකරණ කමිටු | | | |
| 7.1. සීඵම්ප් චක්‍රලේඛ 01- 2019 අනුව, අවම වශයෙන් විගණන හා කළමනාකරණ කමිටු 4ක් වත් අදාළ වර්ෂය තුළ පවත්වාගෙන තිබීම | අනුකූලවේ | | |
| 08. වත්කම් කළමනාකරණය | | | |
| 8.1. අංක 01/2017 දරන වත්කම් කළමනාකරණ චක්‍රලේඛයේ 07 වන පරිච්ඡේදය අනුව, වත්කම් මිලදී ගැනීම හා අපහරණය කිරීම පිළිබඳ තොරතුරු | අනුකූලවේ | | |

| | | | |
|---|-----------|--|--|
| කොමිස්ට්‍රෝලර් ජනරාල් කාර්යාලය වෙත ඉදිරිපත් කර තිබීම | | | |
| 8.2. ඉහත සඳහන් චක්‍රලේඛයේ 13 වන පරිච්ඡේදය ප්‍රකාරව, එම චක්‍රලේඛයේ විධි විධාන ක්‍රියාත්මක කිරීම සම්බන්ධීකරණය සඳහා සුදුසු නිලධාරියකු පත් කර එම නිලධාරියා පිළිබඳ තොරතුරු කොමිස්ට්‍රෝලර් ජනරාල් කාර්යාලය වෙත යොමු කිරීම | අනුකූලවේ | | |
| 8.3. රාජ්‍ය මුදල් චක්‍රලේඛ අංක 05/2016 අනුව භාන්ඩ සමීක්ෂණ පවත්වා අදාළ වාර්තා නියමිත දිනට විගණකාධිපතිවරයා වෙත ඉදිරිපත් කර තිබීම | අනුකූලවේ | | |
| 8.4. වාර්ෂික භාණ්ඩ සමීක්ෂණයෙන් අනාවරණය වූ අතිරික්ත, ඌණතා හා වෙනත් නිර්දේශ චක්‍රලේඛයේ සඳහන් කාලය තුළ සිදු කොට තිබීම | අනුකූලවේ | | |
| 8.5. ගර්භිත භාණ්ඩ අපහරණය කිරීම මු.රේ.772 අනුව සිදු කිරීම | අනුකූලවේ | | |
| 09. වාහන කළමනාකරණය | | | |
| 9.1. සංචිත වාහන සඳහා දෛනික ධාවන සටහන් හා මාසික සාරාංශ වාර්තා සකස් කොට නියමිත දිනට විගණකාධිපති වෙත ඉදිරිපත් කිරීම | අනුකූලවේ | | |
| 9.2. වාහන ගර්භිත වී මාස 06කට වඩා අඩු කාලයකදී අපහරණය කර තිබීම | අනුකූලවේ | | |
| 9.3. වාහනයේ ලොග් පොත් පවත්වා ගනිමින් යාවත්කාලීන කර තිබීම | අනුකූලවේ | | |
| 9.4. සෑම වාහන අනතුරක් සම්බන්ධයෙන්ම මු.රෙ. 103, 104, 109 හා 110 ප්‍රකාරව කටයුතු කිරීම | අනුකූලවේ | | |
| 9.5. 2016-12-29 දිනැති අංක 2016-/30 දරණ රාජ්‍ය පරිපාලන චක්‍රලේඛයේ 3.1 ඡේදයේ සඳහන් විධි විධාන ප්‍රකාරව, ඉන්ධන දහනය වීම නැවත පරීක්ෂා | අනුකූලවේ | | |
| 9.6 කල්බදු කාලසීමාවෙන් අනතුරුව, බදු වාහන ලොග් පොත්වල සම්පූර්ණ අයිතිය පවරාගෙන තිබීම | අදාළ නොවේ | | |
| 10. බැංකු ගිණුම් කළමනාකරණය | | | |
| 10.1 නියමිත දිනට බැංකු සැසඳුම් ප්‍රකාශ පිළියෙල කර සහතික කර ඒවා විගණනය සඳහා ඉදිරිපත් කර තිබීම | අනුකූලවේ | | |
| 10.2. සමාලෝචිත වර්ෂයේදී හෝ ඊට පෙර වර්ෂවල ඉදිරියට ගෙන අක්‍රිය බැංකු ගිණුම් නිරවුල් කර තිබීම | අනුකූලවේ | | |
| 10.3. බැංකු සැසඳුම් ප්‍රකාශවලින් අනාවරණය වූ හා ගැලපුම් කළ යුතුව තිබූ ශේෂ සම්බන්ධයෙන් මුදල් රෙගුලාසි ප්‍රකාරව කටයුතු කොට එම ශේෂ මාසයක කාලයක් ඇතුළත නිරවුල් කර තිබීම | අනුකූලවේ | | |
| 11. ප්‍රතිපාදන උපයෝජනය | | | |
| 11.1 සලසා තිබුණු ප්‍රතිපාදන ඒවායේ සීමාව ඉක්මවා නොයන පරිදි වියදම් දැරීම | අනුකූලවේ | | |

| | | | |
|--|----------|--|--|
| 11.2. මු.රෙ. 94 (1) ප්‍රකාරව, සලසන ලද ප්‍රතිපාදනයන් උපයෝජනය කළ පසු වර්ෂ අවසානයේදී ඉතිරි ප්‍රතිපාදන සීමාව නොයික්මවන පරිදි බැරකම්වලට එළඹීම | අනුකූලවේ | | |
| 12. රජයේ නිලධාරීන්ගේ අත්තිකාරම් ගිණුම | | | |
| 12.1. සීමාවන් වලට අනුකූල වීම | අනුකූලවේ | | |
| 12.2. හිග හිටි ණය ශේෂ පිළිබඳ කාල විශ්ලේෂණයක් සිදු කිරීම | අනුකූලවේ | | |
| 12.3. වර්ෂයකට වැඩි කාලයක් සිට පැවත එන හිග හිටි ණය ශේෂ නිරවුල් කර තිබීම | අනුකූලවේ | | |
| 13. පොදු තැන්පත් ගිණුම | | | |
| 13.1. කල් ඉකුත් වූ තැන්පතු සම්බන්ධයෙන් මු.රෙ. 571 ප්‍රකාරව කටයුතු කර තිබීම | අනුකූලවේ | | |
| 13.2. පොදු තැන්පතු සඳහා වන පාලන ගිණුම යාවත් කාලීන කර පවත්වාගෙන යාම | අනුකූලවේ | | |
| 14. අග්‍රිම ගිණුම | | | |
| 14.1. සමාලෝචිත වර්ෂය අවසානයේදී මුදල් පොතේ ශේෂය භාණ්ඩාගාර මෙහෙයුම් දෙපාර්තමේන්තුව වෙත ප්‍රේෂණය කර තිබීම | අනුකූලවේ | | |
| 14.2. මු.රෙ. 371 ප්‍රකාරව නිකුත් කළ තත්කාර්ය අතුරු අග්‍රිම, එම කාර්යය අවසන් වී මාසයක් ඇතුළත නිරවුල් කර තිබීම | අනුකූලවේ | | |
| 14.3. මු.රෙ. 371 ප්‍රකාරව අනුමත සීමාව ඉක්මවා නොයන පරිදි තත්කාර්ය අතුරු අග්‍රිම නිකුත් කර තිබීම | අනුකූලවේ | | |
| 14.4. අග්‍රිම ගිණුමේ ශේෂය, භාණ්ඩාගාරයේ පොත් සමඟ මාසිකව සැසඳුම් කිරීම | අනුකූලවේ | | |
| 15. ආදායම් ගිණුම | | | |
| 15.1. අදාල රෙගුලාසිවලට අනුකූලව, රැස්කළ ආදායමෙන් ආපසු ගෙවීම් සිදු කොට තිබීම | අනුකූලවේ | | |
| 15.2. රැස්කර තිබූ ආදායම්, තැන්පතු ගිණුමට බැර නොකොට සෘජුවම ආදායමට බැරකර තිබීම | අනුකූලවේ | | |
| 15.3. මු.රෙ. 176 අනුව හිග ආදායම් වාර්තා විගණකාධිපතිවරයා වෙත ඉදිරිපත් කර ගිබීම | අනුකූලවේ | | |
| 16. මානව සම්පත් කළමනාකරණය | | | |
| 16.1. අනුමත කාර්ය මණ්ඩල සීමාව තුළ කාර්යය මණ්ඩලය පවත්වාගෙන යාම | අනුකූලවේ | | |
| 16.2. කාර්ය මණ්ඩලයේ සියළුම සාමාජිකයන් වෙත රාජකාරී ලැයිස්තු ලිඛිතව ලබා දී තිබීම | අනුකූලවේ | | |
| 16.3. 20.09.2017 දිනැති එම්එස්සී චක්‍රලේඛ අංක 04/2017 ප්‍රකාරව සියළුම වාර්තා කළමනාකරණ සේවා දෙපාර්තමේන්තුව වෙත ඉදිරිපත් කර තිබීම | අනුකූලවේ | | |
| 17. මහජනයා වෙත තොරතුරු ලබාදීම | | | |

| | | | |
|---|----------|--|--|
| 17.1. තොරතුරු දැනගැනීමේ පනත හා රෙගුලාසි ප්‍රකාරව තොරතුරු ලබාදීමේ නිලධාරියකු පත් කොට තොරතුරු ලබාදීමේ ලේඛනයක් යාවත්කාලීන කර පවත්වාගෙන යාම | අනුකූලවේ | | |
| 17.2. ආයතනය පිළිබඳ තොරතුරු එහි වෙබ් අඩවිය හරහා පබා දී තිබෙන අතර වෙබ් අඩවිය හරහා හෝ විකල්ප මාර්ග හරහා ආයතනය පිළිබඳ මහජනයාගේ ප්‍රසංසා/වෝදනා ප ල කිරීමට පමසුකම් සලසා තිබීම | අනුකූලවේ | | |
| 17.3. තොරතුරු දැනගැනීමේ පනතේ 08 වන හා 10 වන වගන්ති ප්‍රකාරව වසරකට දෙවතාවක් හෝ වසරකට වරක් වාර්තා ඉදිරිපත් කිරීම | අනුකූලවේ | | |
| 18. පුරවැසි ප්‍රඥප්තිය ක්‍රියාත්මක කිරීම | | | |
| 18.1 අංක 05/2008 හා 05/2018(1) දරන රාජ්‍ය පරිපාලන හා කළමනාකරණ අමාත්‍යාංශ චක්‍රලේඛ අනුව පුරවැසි/සේවාලාභී ප්‍රඥප්තියක් සම්පාදනය කොට ක්‍රියාත්මක කිරීම | අනුකූලවේ | | |
| 18.2. එම චක්‍රලේඛයේ 2.3. ඡේදය පරිදි පුරවැසි/සේවාලාභී ප්‍රඥප්තිය සම්පාදනය කිරීම හා ක්‍රියාත්මක කිරීමේ කටයුතු අධීක්ෂණය කිරීම හා ඇගයීම සඳහා ආයතනය විසින් ක්‍රමවේදයක් සකස් කොට තිබීම | අනුකූලවේ | | |
| 19. මානව සම්පත් සැලැස්ම සම්පාදනය කිරීම | | | |
| 19.1. 2018-01-24 දිනැති රාජ්‍ය පරිපාලන චක්‍රලේඛ අංක 02/2018 ඇමුණුම 02 ආකෘතිය පදනම් කරගෙන මානව සම්පත් සැලැස්ම සකස්කොට තිබීම | අනුකූලවේ | | |
| 19.2. කාර්ය මණ්ඩලයේ සෑම සාමාජිකයකු සඳහාම වර්ෂයකට අවම වශයෙන් පැය 12කට නො අඩු පුහුණු අවස්ථාවක් ඉහත සඳහන් මානව සම්පත් සංවර්ධන සැලැස්ම තුළ තහවුරු කොට තිබීම | අනුකූලවේ | | |
| 19.3. ඉහත සඳහන් චක්‍රලේඛයේ ඇමුණුම 01 හි දැක්වෙන ආකෘතිය පදනම් කරගෙන සමස්ථ කාර්යය මණ්ඩලය සඳහාම වාර්ෂික කාර්ය සාධන ගිවිසුම් අත්සන් කර තිබීම | අනුකූලවේ | | |
| 19.4. ඉහත චක්‍රලේඛයේ 6.5. ඡේදය ප්‍රකාරව මානව සම්පත් සංවර්ධන සැලැස්ම පිළියෙළ කිරීම, ධාරිතා සංවර්ධන වැඩසටහන් සංවර්ධනය කිරීම, නිපුණතා සංවර්ධන වැඩසටහන් ක්‍රියාත්මක කිරීම පිළිබඳ වගකීම පවරා ජ්‍යෙෂ්ඨ නිලධාරියකු පත්කර තිබීම | අනුකූලවේ | | |
| 20. විගණන ඡේදවලට ප්‍රතිචාර දැක්වීම | | | |
| 20.1. ඉකුත් වාර්ෂ සඳහා විගණකාධිපති විසින් නිකුත් කළ විගණන ඡේද මගින් පෙන්වා දී ඇති අඩු පාඩු නිවැරදි කොට තිබීම | අනුකූලවේ | | |