2021

වාර්ෂික වාර්තාව

ජීවන කුසලතා සංවර්ධනය කරනු ලබන ප්‍රමුඛතම රාජ්‍ය ආයතනය

ජාතික යොවුන් සේනාංකය

නොː 420, බෞද්ධාලෝක මාවත, කොළඹ 07
Tel/Fax : +94 112 684 784 / +94 112 688 885
E-mail: info@youthcorps.lk
Web: www.youthcorps.lk

දැක්ම හා මෙහෙවර

අපේ දැක්ම



ආසියානු කලාපය තුළ තාරුණ්‍යය සඳහා ජීවන කුසලතා සංවර්ධනය කරනු ලබන ප්‍රමුඛතම රාජ්‍ය ආයතනය බවට පත්වීම.

අපේ මෙහෙවර



දැනුම, නිපුණතා හා කුසලතාවයන්ගෙන් පරිපූර්ණ විනයගරුක, අභියෝගයන්ට නොසැලෙන ජවසම්පන්න තාරුණ්‍යය, ජීවන කුසලතා සංවර්ධනය තුළින් ගොඩනැංවීම සහ වෘත්තීය නිපුණත්වයට අවැසි කුසලතාවන්හි හිඩැස පිරවීම තුළින් ශ්‍රී ලාංකේය තාරුණ්‍යය සංවර්ධනයට දායක වීම.



අරමුණු

- යෞවන යෞවනියන්ගේ ජීවන කුසලතා සහ පෞරුෂත්ව සංවර්ධනය
- වෘත්තීය අධ්‍යාපනය ලබාදීම, වෘත්තීය පුහුණුව සහ රැකියා අවස්ථාවන්ට යොමු කිරීම

ප්‍රධාන කාර්යයන්

- ජාතික යොවුන් සේනාංක ජීවන කුසලතා පාඨමාලාව සඳහා යොවුන් ශිෂ්‍ය භටයින් බඳවාගැනීමට අදාළ කටයුතු සංවිධානය කිරීම හා බඳවාගැනීම.
- ජීවන කුසලතා පාඨමාලාව නිසි පරිදි සැලසුම් කිරීම හා ක්‍රියාත්මක කිරීම.
- තොරතුරු තාක්ෂණ පාඨමාලාව හා ඉංග්‍රීසි භාෂා පාඨමාලාව මෙහෙයවීම.
- ජීවන කුසලතා පාඨමාලාව අවසන් කරන තරුණ තරුණියන් වෘත්තීය පුහුණුව සඳහා යොමු කිරීම හා රැකියාගත කිරීම.
- අභ්‍යන්තර පුහුණුලාභීන්/ලාභිනියන්ට අමතරව බාහිර පාර්ශ්වයන් සඳහා ජීවන කුසලතා පුහුණුව ලබාදීම.
- හෝටල් පාසල හා ඊට අදාළ පාඨමාලා පවත්වාගෙන යාම.
- යෞවන යෞවනියන්ගේ සෞන්දර්යාත්මක හා ක්‍රීඩා කෞශල්‍යයන් වැඩි දියුණු කිරීමට දායකත්වයක් සැපයීම.
- ආයතනය තුළ ඇති භෞතික සම්පත් පරිපාලනය නිසි ලෙස ක්‍රියාත්මක කිරීම.



සභාපතිතුමාගේ පණිවුඩය

2021 වර්ෂය ජාතික යොවුන් සේනාංකය නව අත්හදා බැලීම් සඳහා යොමුකළ පර්යේෂණාත්මක වර්ෂයක් ලෙස හැඳින්වීම නිවැරදි යැයි සිතමි. 2020 වර්ෂයේ මාර්තු මාසයේ සිට සමස්ත ලෝකයත් සමඟම අප රට මුහුණදුන් කෝවිඩ් 19 වසංගතයේ උච්චතම අවධිය ලෙස 2021 වර්ෂයේ පළමු අඩවසර හඳුනාගත හැකිය. මේ හේතුවෙන් සමස්ත දිවයින පුරාම නිරෝධායන ඇඳිරිනීතිය පැනවීමත් වසංගතය සීඝ්‍රයෙන් පැතිරී යන ප්‍රදේශ හඳුනාගනිමින් අගුළු දැමීමත් (Lock down), සංචරණ සීමා පැනවීමත්, සෞඛ්‍ය මාර්ගෝපදේශ මඟින් ජනතාව ඒකරාශි වීම වැළැක්වීම සඳහා පුහුණු කටයුතු වැනි සාමූහික ක්‍රියාකාරකම් සඳහා සීමා පැනවීමත් හේතුවෙන් 2021 වසරේදී ජාතික යොවුන් සේනාංකයේ පුහුණු කටයුතු සැලසුම් කළ පරිදි ක්‍රියාත්මක කිරීමට නොහැකි විය.

නමුත් ජාතික යොවුන් සේනාංකය 2020 වසරේදී උගත් පාඩම් සැලකිල්ලට ගෙන 2021 වර්ෂයේ අභියෝගයන් ජය ගැනීමට පහත සඳහන් ක්‍රමෝපායයන් අනුගමනය කරන ලදී.

අ. ජීවන කුසලතා පුහුණුවේ හඳුනාගත් විෂය කොටස් මාර්ගගත ක්‍රමවේදයන් ඔස්සේ පුහුණුලාභීන් වෙත බෙදාහැරීම.

ආ. තොරතුරු තාක්ෂණ හා ඉංග්‍රීසි විෂය හැදෑරීමට මාර්ගගත ක්‍රමවේදයන් මඟින් පුහුණුලාභීන් වෙත පහසුකම් සපයාදීම.

ඇ. නිවසේ සිට ජීවන කුසලතා ප්‍රගුණ කිරීමට හැකිවන පරිදි පුහුණුලාභීන්ගේ දායකත්වයෙන් ක්‍රියාත්මක කරනු ලබන සමාජය සවිබල ගැන්වීමේ වැඩසටහන් මාලාවක් හඳුන්වාදීම.

විශේෂයෙන් 2021 වර්ෂයෙදී තොරතුරු තාක්ෂණය හා ඉංග්‍රීසි විෂය ඉගැන්වීම විශ්වවිද්‍යාල ප්‍රතිපාදන කොමිසම විසින් පිළිගත් උසස් අධ්‍යාපන ආයතනයක් වූ ශ්‍රී ලංකා ජාත්‍යන්තර බෞද්ධ ඇකඩමිය සමඟ අනුබද්ධිතව ක්‍රියාත්මක කරන ලද අතර ඒ ආයතනය සතු ඉගෙනුම් කළමනාකරණ පද්ධතිය මඟින් (Learning Management System – SIBA Black Board) මෙම සේනාංකයේ පුහුණුලාභීන්ට පහසුකම් සපයා දෙන ලදී. ඒ අනුව මාර්ගගත ක්‍රමවේදය (Online) ඔස්සේ ඉගැන්වීම් කටයුතු සඳහා පුහුණුලාභීන් 1787 දෙනෙකුට නිදහස් දත්ත (Free Data) සඳහා Data SIM නොමිලේ ලබාදීමට කටයුතු කෙරිණි.

ජීවන කුසලතා විෂය සන්ධාරය තුළ වූ ඇතැම් කරුණු මාර්ගගත ක්‍රමවේදයන් මඟින් පුහුණුලාභීන් වෙත යොමු කිරීම දුෂ්කර වුවත් (විශේෂයෙන් ප්‍රායෝගික විෂය කොටස්) පවතින සම්පත් භාවිත කරමින් ඒ සඳහා ද විකල්ප ක්‍රම අත්හදා බැලීමට සේනාංකයේ පුහුණු මධ්‍යස්ථානවල උපදේශක මණ්ඩලය ක්‍රියා කිරීම ද අගය කළ යුතු කරුණකි.

විශේෂයෙන් පුහුණුලාභීන්ට ජීවන කුසලතා පුහුණු කළ හැකි පරිදි පහත සඳහන් වැඩසටහන් තම නිවස ආශ්‍රිතව ක්‍රියාත්මක කිරීමට අවශ්‍ය මගපෙන්වීම් මාර්ගගත ක්‍රමවේදයන් මඟින් සිදුකරන ලද අතර කෝවිඩ් වසංගත කාලසීමාව තුළ තරුණයන් නිකරුණේ හා මානසික පීඩනයක් සහිතව නිවසේ රැඳී සිටීම වළක්වාලීමට ඔවුන් ක්‍රියාකාරකම්හි නිරත කිරීම මඟින් අත්දැකීම් ලබාගනිමින් ජීවිතය වින්දනය කිරීමට අවස්ථාව සලසා දෙන ලදී.

- 'සත්ත්ව මිතුරු සත්කාරය' - මාර්ගයේ හෝ කඩපිළේ යනාදී පොදු ස්ථානයන්හි අසරණව හා ගිලන්ව සිටින සතුන් සඳහා ආහාරපාන ආදිය ලබාදීම හා රැකබලා ගැනීම සඳහා වූ වැඩසටහනකි.
- Y – Green කෘෂි වගා වැඩසටහන - පුහුණු මධ්‍යස්ථාන මට්ටමින් සහ පුහුණුලාභීන්ගේ ගෙවතු ආශ්‍රිත වගා වැඩසටහනකි.
- 'සුසුමට සවියක්' ආපදා සංවර්ධන වැඩසටහන - ස්වාභාවික හෝ වෙනත් ආපදාවකදී ස්වේච්ඡාවෙන් සංවිධානාත්මකව ඉදිරිපත් වී ආපදාවට ලක්වූවන්ට සහන සැලසීම සඳහා වූ වැඩසටහනකි.
- 'ජීවිතයට ජීවයක්' ලේ දන්දීමේ වැඩසටහන - රෝහල් ක්ෂේත්‍රයේ ඉල්ලුම පරිදි ප්‍රජා සහභාගිත්වය ද සහිතව ක්‍රියාත්මක කරනු ලබන වැඩසටහනකි.
- ජාතික සංහිඳියා තරුණ හුවමාරු වැඩසටහන - ජාතීන් අතර මිත්‍රත්වය, සුහදත්වය, සහෝදරත්වය ගොඩනැගීම සඳහා වූ සංස්කෘතික වැඩසටහනකි.

එසේම පුහුණුලාභීන්ගේ අත්දැකීම් පරාසය පුළුල් කර ගැනීම, සමාජය සමඟ ගනුදෙනු කිරීමේ කලාව ප්‍රගුණ කිරීම, ආකල්ප සංවර්ධනය හා ජාතික සේවය පිළිබඳ හැඟීම් උද්දීපනය කරමින් සරණක් අවැසි අඩුආදායම්ලාභී පවුලක් වෙත නිවසක් ඉදිකරදීමේ අරමුණින් ක්‍රියාවට නංවන ලද 'සෙනෙහෙ පියස' නිවාස සංවර්ධන ව්‍යාපෘතිය යටතේ දීප ව්‍යාප්තව පිහිටා ඇති ජාතික යොවුන් සේනාංක පුහුණු මධ්‍යස්ථාන 55 මඟින් එක් නිවසක් බැගින් නිවාස 55 ක් ඉදිකරදීමේ සමාජ සත්කාරක වැඩපිළිවෙළ ක්‍රියාවට නැංවීමට හැකි වීම පිළිබඳව සතුටට පත්වෙමි.

වැල්ලවාය, නුවරඑළිය, ගම්පොළ යොවුන් සේනාංක පුහුණු මධ්‍යස්ථාන හා දඹුල්ල හෝටල් පුහුණු පාසල ඇතුළු ජාතික යොවුන් සේනාංක පුහුණු මධ්‍යස්ථාන කොරෝනා රෝගීන්ගේ ප්‍රතිකාර සහ නිරෝධායන මධ්‍යස්ථාන වෙනුවෙන් ලබාදීම ජාතික අවශ්‍යතාවයකදී ජාතික යොවුන් සේනාංකයේ උපරිම කැපවීම, සංවිධාන ශක්තිය පිළිඹිබු කළ අවස්ථාවක් විය. තවද පුහුණු මධ්‍යස්ථාන අංග සම්පූර්ණ ප්‍රතිකාර මධ්‍යස්ථාන බවට පත් කිරීමේ දී යෞවන යෞවනියන්, කාර්ය මණ්ඩලය, දෙමව්පියන් ඇතුළු ප්‍රදේශවාසීන් දැක්වූ සහයෝගය බෙහෙවින් අගයමි.

පැවැති වසංගත තත්ත්වය හමුවේ කොරෝනා රෝගීන් හට ප්‍රතිකාර කිරීමේදී රෝහල් තුළ පුරප්පාඩුවක්ව පැවැති ඇඳන් 10,000 ක් රෝහල් පද්ධතියට සපයාදීමේ අරමුණ ඇතිව ක්‍රියාත්මක කරන ලද දින 10 න් ඇඳන් 10,000 ක් ව්‍යාපෘතිය දින 06 ක් වැනි කෙටිකාලයකදී ඉතා සාර්ථක අන්දමින් සම්පූර්ණ කිරීමට හැකියාව ලැබීම ජාතිය හමුවේ අප යුතුකම සහ වගකීම මැනැවින් ඉටුකිරීමකි.



කෙසේ නමුත් කෝවිඩ් 19 වසංගතය මැද වුවද තරුණ පරපුර ජීවන කුසලතාවලින් පොහොසත් කිරීම සඳහාත් රටට හා ජාතියට හිතැති සමාජශීලී පිරිසක් බවට පරිවර්තනය කිරීම සඳහාත් සැලකිය යුතු වැඩකොටසක් වර්ෂය තුළ ඉටු කිරීමට හැකිවීම අප ලද ජයග්‍රහණයකි. ඒ සඳහා දැක්වූ සහයෝගය සහ කළ කැපකිරීම් වෙනුවෙන් තරුණ හා ක්‍රීඩා අමාත්‍යාංශයේ ලේකම්තුමා ඇතුළු සමස්ත කාර්යය මණ්ඩලයටත් ජාතික යොවුන් සේනාංකයේ අධ්‍යක්ෂ මණ්ඩලය හා කාර්යය මණ්ඩලයේ සියලුදෙනාටත් මාගේ ස්තූතිය පුද කරමි.

2022 වර්ෂය තවදුරටත් ශ්‍රී ලාංකික තාරුණ්‍යය සවිබල ගන්වමින් සමෘද්ධිමත් අනාගතයක් උදෙසා මෙහෙයවීමට ශක්තිය ධෛර්යය ලැබෙන සුබ වසරක් වේවායි! ප්‍රාර්ථනය කරමි.

කර්නල් දර්ශන රත්නායක ආර්ඩබ්ලිව්පී ආර්එස්පී
සභාපති
ජාතික යොවුන් සේනාංකය

පටුන

දැක්ම

මෙහෙවර

අරමුණු සහ කාර්යයන්

සභාපතිතුමාගේ පණිවුඩය

1. ජාතික යොවුන් සේනාංකය

1.1 යොවුන් සේනාංකයේ පාලනය

1.2 යොවුන් සේනාංක සභාව

2. ආයතනික ව්‍යුහය

2.1 අධ්‍යක්ෂ /සභාපති

2.1.1 යොවුන් සේනාංක අධ්‍යක්ෂකගේ සෘජු අධීක්ෂණය යටතේ ක්‍රියාත්මක වන අංශ

2.1.2 අධ්‍යක්ෂ මණ්ඩලය

2.2 ජාතික යොවුන් සේනාංක තූර්යවාදක කණ්ඩායම

2.3 සංවිධාන ව්‍යුහය

3. පළාත් හා පුහුණු මධ්‍යස්ථාන ජාලය

3.1 පළාත් කාර්යාල හා පුහුණු මධ්‍යස්ථාන

3.2 පුහුණු මධ්‍යස්ථාන සිතියම

3.3 පුහුණු මධ්‍යස්ථානයක පවත්නා පහසුකම්

4. ප්‍රගති සමාලෝචනය

4.1 ජීවන කුසලතා පුහුණුව (යෞවන යෞවනියන් පුහුණු කිරීම)

4.1.1 තොරතුරු තාක්ෂණය හා ඉංග්‍රීසි භාෂාව පිළිබඳ පාඨමාලාව

4.1.2 වෘත්තීය පුහුණුවට යොමු කිරීම්

4.1.3 හෝටල් පුහුණු පාඨමාලාව

4.2 විශේෂ ජීවන කුසලතා සංවර්ධන වැඩසටහන්

4.3 තරුණ සංවර්ධන වැඩසටහන්

4.4 ධීර අභ්‍යාස පුහුණුව

4.5 මානව සම්පත් සංවර්ධන වැඩසටහන්

4.6 ප්‍රාග්ධන ව්‍යාපෘතීන්හි භෞතික ප්‍රගතිය

4.7 පුනරාවර්ථන සහ ප්‍රාග්ධන වැඩසටහන්හි මූල්‍ය ප්‍රගතිය

4.7.1 පුනරාවර්තන සංවර්ධන වැඩසටහන්හි මූල්‍ය ප්‍රගතිය

4.7.2 ප්‍රාග්ධන වැඩසටහන්හි මූල්‍ය ප්‍රගතිය

4.8 මූල්‍ය නොවන වත්කම්

4.9 පරිපාලනය හා කාර්ය මණ්ඩලය පිළිබඳ සමස්ථ සටහන

4.10 ඉදිරි ඉලක්ක

4.11 2021 වසරේ ජයග්‍රහණ

5. මානව සම්පත් සංවර්ධනය

5.1 මානව සම්පත් සංවර්ධන අංශය මඟින් පවත්වන ලද විවිධ පුහුණු වැඩසටහන්

5.2 පුහුණුකරුවන් පුහුණු කිරීමේ වැඩසටහන්

5.3 අනෙකුත් කාර්යය මණ්ඩල පුහුණු කිරීමේ වැඩසටහන්

5.4 කාර්යය මණ්ඩලය සඳහා විදේශීය පුහුණු අවස්ථා

6. මූලික පුහුණු පාඨමාලාව

7. පුහුණු පාඨමාලාව අවසානයේ පුහුණුලාභීන් විසිරයෑම

8. වෘත්තීය පුහුණුවට යොමු කිරීම

9. විශේෂ පුහුණු පාඨමාලා

9.1 හෝටල් පුහුණු පාඨමාලාව

9.2 බැහැරගත පුහුණු පාඨමාලාව

10. තරුණ සංවර්ධන වැඩසටහන්

10.1 පාසල් ශිෂ්‍ය නායකයින් පුහුණු කිරීම

10.2 බහුකාර්ය සංවර්ධන කාර්යසාධක බලකා වැඩසටහන

10.3 මත්ද්‍රව්‍ය නිවාරණ වැඩසටහන

10.4 නව යොවුන්විය සෞඛ්‍ය හා ලිංගිකව සම්ප්‍රේෂණය වන රෝග පිළිබඳ වැඩසටහන

10.5 බෝ නොවන රෝග පිළිබඳ වැඩසටහන

10.6 රචනා තරඟාවලිය

10.7 විවාද තරඟාවලිය

10.8 දැනුම මිනුම තරඟාවලිය

10.9 ආපදා කළමනාකරණ වැඩසටහන

10.10 ක්‍රීඩා උලෙළ (පළාත්)

10.11 පරිසර ව්‍යාපෘතිය

10.12 ප්‍රජා සංවර්ධන වැඩසටහන

10.13 තරුණ සංවර්ධන වැඩසටහන් සාරාංශය (ක්ෂේත්‍රය අනුව)

11. සමාජ සවිබල ගැන්වීමේ වැඩසටහන්

වාර්ෂික මූල්‍ය ප්‍රකාශන

විගණකාධිපති වාර්තා

විගණකාධිපති වාර්තා පිළිබඳ සභාපතිගේ නිරීක්ෂණ

1. ජාතික යොවුන් සේනාංකය

තරුණ හා ක්‍රීඩා අමාත්‍යාංශය යටතේ ක්‍රියාත්මක වන ජාතික යොවුන් සේනාංකය තරුණ සංවර්ධනය, රැකියා පුහුණුව හා වෘත්තීය අධ්‍යාපනය අරමුණු කොට ගෙන 2002 අංක 21 දරණ පාර්ලිමේන්තු පනතින් සංස්ථාපනය කරන ලද ජාතික ආයතනයකි.

මේ වන විට ජාතික යොවුන් සේනාංකය දිවයිනේ "සෞභාග්‍යයේ දැක්ම" ජාතික ප්‍රතිපත්ති රාමුව සමඟ බද්ධ වෙමින් තරුණ සංවර්ධනය සඳහා "ජීවන කුසලතා පුහුණුව" ලබාදෙන විකම රාජ්‍ය ආයතනය ලෙස කටයුතු කරමින් සිටී. පවතින අධ්‍යාපන ක්‍රමයේ තරගකාරී ස්වභාවය සමඟ බද්ධ වන අනෙකුත් සමාජ සංසිද්ධීන් තරුණයා තුළ ජීවන කුසලතා ගොඩනැංවීම අධෛර්යමත් කර ඇත. එබැවින් තරුණයාගේ සමෘද්ධිමත් අනාගතය සඳහා වූ අභිලාෂයන් අනාගත වැඩලෝකය සහ ඊට ගැලපෙන ජීවන කුසලතා තරුණයා වෙත සම්ප්‍රේෂණය කිරීම ජාතික යොවුන් සේනාංකයේ මූලික කාර්යභාරය ලෙස හඳුනාගෙන තිබේ.

මෙම ජාතික කර්තව්‍ය ඉටුකිරීම සඳහා සේනාංකය කොළඹ පිහිටි මෙහෙයුම් මූලස්ථානයකින් ද, පළාත් නවය කේන්ද්‍ර කොටගත් පළාත් කාර්යාල 09 කින් ද පුහුණු මධ්‍යස්ථාන 55 ක ජාලයකින් ද යුක්ත වේ.

ජාතික යොවුන් සේනාංකයේ මූලික පාඨමාලාව කොටස් දෙකකින් සමන්විත වේ. පළමු ත්‍රෛමාසිකය ජීවන කුසලතා පුහුණුව සඳහා වෙන් කර ඇත. දෙවන ත්‍රෛමාසිකය තුළ තොරතුරු තාක්ෂණය හා ඉංග්‍රීසි භාෂාව පිළිබඳව ප්‍රායෝගික පුහුණුවක් ලබාදෙනු ලබයි. මෙහිදී පරිගණක තාක්ෂණය මෙන්ම ඉංග්‍රීසි භාෂාව හැසිරවීමේ නිපුණතාවය තරුණයා තුළ ගොඩනැංවීම සිදුකරයි.

ජීවන කුසලතා පාඨමාලාව සාර්ථකව අවසන් කරන යොවුන් ශිෂ්‍යභටයන්ට වෘත්තීය මාර්ගෝපදේශ ක්‍රම විද්‍යාවට අනුව ඒ ඒ තරුණයාගේ දක්ෂතා හැකියා හා රුචිකත්වය පදනම් කොටගෙන සුදුසු වෘත්තීය පුහුණුවක් සඳහා රාජ්‍ය හෝ පෞද්ගලික අංශයේ පිළිගත් වෘත්තීය පුහුණු ආයතනයක් වෙත යොමු කරනු ලැබේ. මෙහිදී මූලික පාඨමාලාවේ ඉහළ සාධනයන් පෙන්නුම් කරමින් දක්ෂතා පෙන්වන තරුණ තරුණියන්ට රුපියල් ලක්ෂයක් දක්වා වූ වෘත්තීය පුහුණු පාඨමාලාවක් හැදෑරීම සඳහා ශිෂ්‍යත්වයක් ප්‍රදානය කෙරේ. එමෙන්ම මූලික පාඨමාලා ද්විත්වය සම්පූර්ණ කරන සියලු යොවුන් ශිෂ්‍යභට / භටවියන්ට වෘත්තීය පුහුණුවක් ලබා ගැනීමට අවශ්‍ය මඟපෙන්වීම, යොමු කිරීම හා පහසුකම් සැපයීම ජාතික යොවුන් සේනාංකය මඟින් ඉටුකරනු ලබයි.

ජීවන කුසලතා පුහුණුව ලබාදෙන මධ්‍යස්ථානවලට අතිරේකව ජාතික යොවුන් සේනාංකය විසින් හෝටල් පුහුණු පාසල දඹුල්ල ප්‍රදේශයේ ස්ථාපිත කොට ඇත. මූලික පාඨමාලාව හදාරා අවසන් කරන පුහුණුලාභීන් සහ ඉඳුරාම හෝටල් ක්ෂේත්‍රය සඳහා ඉල්ලුම් කරන අපේක්ෂකයින් සඳහා හෝටල් පුහුණු පාසල මඟින් පාඨමාලා ක්‍රියාත්මක කරනු ලබයි. ඉඳුරාම පාඨමාලාවට සහභාගි වන පුහුණුලාභීන් සඳහා හෝටල් පුහුණු පාඨමාලාවට සමගාමීව මූලික ජීවන කුසලතා පුහුණුවක් ලබාදෙනු ලැබේ.

රටේ ජාතික නිෂ්පාදනය හා ඵලදායිතාවය ඉහළ නැංවීම සඳහා වැඩලෝකය තුළ කාර්යක්ෂමතාවය ඉතා අත්‍යවශ්‍ය කාරණයක් වන අතර, ඒ සඳහා පුද්ගලයා තුළ ජීවන කුසලතා සංවර්ධනය අනිවාර්යය සාධකයකි. සාමාන්‍ය අධ්‍යාපනය හා උසස් අධ්‍යාපනය අවසන් කොට රැකියා වෙළෙඳපොළට ප්‍රවේශ වන සියලුදෙනාටම ජාතික යොවුන් සේනාංකයේ ජීවන කුසලතා පුහුණුව අවසානයේ රැකියාගත කිරීම මඟින් අපේක්ෂිත වැඩපොළ කාර්යක්ෂමතාවය අත්පත් කර ගැනීමට හැකියාව ලැබෙනු ඇත. 2021 වසරෙන් ඉදිරියට ඒ සඳහා අවශ්‍ය ක්‍රියාමාර්ග සඳහා ජාතික යොවුන් සේනාංකයේ ඉදිරි සැලසුම් සකස් වෙමින් පවතී.

2021 වසරේදී දේශීයව හා ගෝලීයව මුහුණදුන් කෝවිඩ් 19 වසංගතයත් සමඟ ජීවන කුසලතා පුහුණු වැඩසටහන් සැලසුම් කළ පරිදි ක්‍රියාත්මක කිරීම ගැටලුවක් වුවද එය අභියෝගයක් ලෙස සලකමින් මාර්ගගත අධ්‍යාපන ක්‍රමවේදයන් ඔස්සේ වැඩසටහන් මෙහෙයවීමට හැකියාව ලැබුණි. එම කාලසීමාව තුළ උගත් පාඩම් තවදුරටත් මෙරට තරුණ සංවර්ධනය සඳහා ක්‍රියාකාරිව යෙදවීමට ද ජාතික යොවුන් සේනාංකය සූදානමින් සිටී.



1.1 ජාතික යොවුන් සේනාංකයේ පාලනය

2002 අංක 21 දරණ පාර්ලිමේන්තු පනතින් ස්ථාපිත කර ඇති ජාතික යොවුන් සේනාංකය තරුණ හා ක්‍රීඩා අමාත්‍යාංශය යටතේ විෂය භාර අමාත්‍යවරයා විසින් පත් කරන ලද සාමාජිකයින් පස් දෙනෙකුගෙන් යුත් සභාවක් මඟින් පාලනය වේ.

1.2 යොවුන් සේනාංක සභාව

ජාතික යොවුන් සේනාංක සභාව යොවුන් සංවර්ධනය, සේවා නියුක්තිය සහ අධ්‍යාපනය යන ක්ෂේත්‍රවල දැනුම සහ පළපුරුද්ද ඇති තෝරාගත් සාමාජිකයින් පස් දෙනෙකුගෙන් සමන්විත වන පරිදි අමාත්‍යවරයා විසින් පත්කරනු ලැබේ. එහි එක් අයකු කාන්තා නියෝජනයක් විය යුතුය. තවද අමාත්‍යවරයා විසින් එම සාමාජිකයින් 05 දෙනා අතරින් එක් සාමාජිකයකු සභාවේ සභාපතිවරයා ලෙස පත් කළ යුතු බව යොවුන් සේනාංක පනතේ දෙවන වගන්තියේ සඳහන් වේ. සාමාජිකයින්ගේ ධුර කාලය වසර 03 කි.

සභාව පහත සඳහන් බලතල ක්‍රියාත්මක කිරීමට බැඳී සිටී.

අ. ජාතික යොවුන් සේනාංකය සඳහා සැලසුම් හා වැඩපිළිවෙළ සකස් කිරීම.

ආ. සම්පාදනය කරන ලද වැඩපිළිවෙළ අනුව අමාත්‍යවරයා විසින් අනුමත කරනු ලබන සැලසුම් හා වැඩපිළිවෙළ ක්‍රියාත්මක කිරීම පිළිබඳව නියාමනය කිරීම සහ ඒ පිළිබඳව වාර්තා කිරීම.

ඇ. යොවුන් සේනාංක සාමාජිකයන්ගේ පුහුණුව අධීක්ෂණය කිරීම.

ඈ. යොවුන් සේනාංක අධ්‍යක්ෂකවරයා විමසා සේනාංකයේ සාමාජිකයින්ගේ පුහුණුවට සහ කාර්යක්ෂමතාවයට අදාළ කොන්දේසි සහ පුහුණු වන්නා විසින් අත්කර ගැනීමට නියමිත නිපුණතාවයේ ප්‍රමාණය නිශ්චිතව දැක්වීම.

2021 වර්ෂයේ ජාතික යොවුන් සේනාංක සභාවේ සාමාජිකයින්

චන්ද්‍රරත්න පල්ලේගම මහතා - **සාමාජික**
අතිරේක ලේකම්(පාලන හා ප්‍රසම්පාදන), තරුණ හා ක්‍රීඩා අමාත්‍යාංශය

ආචාර්ය චාමින්ද අබේසිංහ මහතා - **සාමාජික**
(ජ්‍යෙෂ්ඨ කථිකාචාර්ය, කැලණිය විශ්වවිද්‍යාලය)

ආචාර්ය ඊ.ඒ.ඩී. අනූෂා එදිරිසිංහ මහත්මිය - **සාමාජික**
(ජ්‍යෙෂ්ඨ කථිකාචාර්ය, කැලණිය විශ්වවිද්‍යාලය)

එම්.ඒ.එම්.සී.එස්. සිරිවර්ධන මහතා - **සාමාජික**

අසංක මෛත්‍රීරත්න මහතා - **සාමාජික**
භාණ්ඩාගාර නියෝජිත

එම්.ආර්.වී.ආර්. මීපුර මහතා - **සාමාජික**
භාණ්ඩාගාර නියෝජිත
අතිරේක අධ්‍යක්ෂ ජනරාල්(වැ.බ)
රාජ්‍ය ව්‍යවසාය දෙපාර්තමේන්තුව, මුදල් අමාත්‍යාංශය

ටනේෂ් බර්නාර්ඩ් ඩයස් මහතා - **සාමාජික**
මානව සම්පත් ප්‍රධානී
ශ්‍රී ලංකා ක්‍රිකට් මණ්ඩලය

2. ආයතනික ව්‍යුහය

ජාතික යොවුන් සේනාංකය යොවුන් සේනාංක මූලස්ථාන කාර්යාලයක්, පළාත් කාර්යාල 09 ක්, පුහුණු මධ්‍යස්ථාන 55 ක්, බැහැරගත පුහුණු මධ්‍යස්ථානයක් සහ හෝටල් පුහුණු පාසලකින් සමන්විත වේ.

ජාතික යොවුන් සේනාංකය සඳහා කළමනාකරණ සේවා දෙපාර්තමේන්තුව විසින් අධ්‍යක්ෂකවරයා ඇතුළු කාර්ය මණ්ඩලයක් අනුමත කර ඇති අතර එය ස්ථිර කාර්ය මණ්ඩලයක් හා කොන්ත්‍රාත් කාර්ය මණ්ඩලයකින් සමන්විත වේ.

කොන්ත්‍රාත් කාර්ය මණ්ඩලය ත්‍රිවිධ හමුදාවේ සේවය කර නීත්‍යානුකූලව ඉවත් වූ හෝ විශ්‍රාම ලබා ගත් අයවලුන්ගෙන් සමන්විත වන අතර ද්විතීයික පදනම මත බලකායේ රාජකාරි සඳහා ජාතික ශිෂ්‍යභට බලකායේ නිලධාරීන් ද ඇතුළත් කරගෙන ඇත.

2.1 අධ්‍යක්ෂ/සභාපති

සේනාංකයේ අධ්‍යක්ෂකවරයා විෂයභාර අමාත්‍යවරයා විසින් පත් කරනු ලබන අතර සේනාංකයේ පරිපාලනය, පුහුණුව, විනය කටයුතු සහ කාර්යක්ෂමතාව පිළිබඳ පූර්ණ වගකීම උසුලනු ලබයි.

අධ්‍යක්ෂකවරයා විසින්,

අ) සභාවේ තීරණ බලාත්මක කළ යුතු අතර

ආ) සභාවේ බලතල ක්‍රියාත්මක කිරීම සඳහා ද කාර්ය ඉටුකිරීම සඳහා ද සභාවට අවශ්‍ය තොරතුරු සභාවට සැපයිය යුතුය

යනුවෙන් පනතේ 08 වන වගන්තියේ සඳහන් වේ.

2.1.1 යොවුන් සේනාංක අධ්‍යක්ෂකගේ සෘජු අධීක්ෂණය යටතේ ක්‍රියාත්මක වන අංශ

යොවුන් සේනාංක සභාවේ කටයුතු විධිමත්ව පවත්වා ගෙන යෑමේ අරමුණින් නීති, අභ්‍යන්තර විගණන යන අංශ යොවුන් සේනාංක අධ්‍යක්ෂකගේ සෘජු අධීක්ෂණය යටතේ ක්‍රියාත්මක වේ.

සභාලේකම් / නීති නිලධාරි

යොවුන් සේනාංක සභාව රැස්කිරීම ඒ ඒ අංශ වෙතින් ඉදිරිපත් කරන සභා පත්‍රිකා සභාව වෙත ඉදිරිපත් කිරීම, සභාව විසින් අනුමත කරනු ලැබූ සභා පත්‍රිකා ගනු ලැබූ තීරණ අදාළ අංශ හා නිලධාරීන් වෙත ඉදිරිපත් කිරීම, සභාවේ සටහන් ලබා ගැනීම ඇතුළු සියලු සභා සාමාජිකයන් සම්බන්ධීකරණ කටයුතු හා යොවුන් සේනාංකය වෙනුවෙන් වන සියලුම නීතිමය හා අධිකරණමය කටයුතු සහ එම කටයුතුවලදී යොවුන් සේනාංකය වෙනුවෙන් පෙනී සිටීම ආදිය සිය කාර්ය මණ්ඩලයේ සේවා දායකත්වය සමඟින් අධ්‍යක්ෂකගේ සෘජු අධීක්ෂණය යටතේ සිදුකරනු ලබයි.

අභ්‍යන්තර විගණන අංශය

යොවුන් සේනාංක අධ්‍යක්ෂකගේ සෘජු අධීක්ෂණය යටතේ අභ්‍යන්තර විගණන නිලධාරී යටතේ වූ කාර්ය මණ්ඩලයකින් සමන්විත අභ්‍යන්තර විගණන අංශය ක්‍රියාත්මක වන අතර මෙමඟින් යොවුන් සේනාංක මූලස්ථානයේ හා සියලුම පුහුණු මධ්‍යස්ථානයන්හි විගණන කටයුතු සිදුකර විගණන විමසුම් ඉදිරිපත් කිරීම සිදුකරනු ලබයි.

2.1.2 අධ්‍යක්ෂ මණ්ඩලය

යොවුන් සේනාංක මූලස්ථානය සභාපති/අධ්‍යක්ෂ, අතිරේක අධ්‍යක්ෂකවරු 02 ක්, සහකාර අධ්‍යක්ෂකවරු 05 ක් හා සභා ලේකම්/නීති නිලධාරී ඇතුළු කාර්ය මණ්ඩලයකින් සමන්විත වේ. එසේම 2016 වසරේදී තාවකාලික පදනම මත වසර 03 ක කාලයක් සඳහා අතිරේක අධ්‍යක්ෂ (සැලසුම්) හා සහකාර අධ්‍යක්ෂ (සැලසුම්) ලෙස තනතුරු 02 ක් ජාතික යොවුන් සේනාංක මූලස්ථානය සඳහා අනුමතව ඇත. ඒ අනුව යොවුන් සේනාංක මූලස්ථානයේ ක්‍රියාත්මක අංශ පහත පරිදි වේ.

අතිරේක අධ්‍යක්ෂ (පරිපාලන හා මූල්‍ය)

පාලන අංශය - සහකාර අධ්‍යක්ෂ(පාලන)

සහකාර අධ්‍යක්ෂ (පාලන) යටතේ මානව සම්පත් ඒකකයක්, ප්‍රසම්පාදන ඒකකයක්, ප්‍රවාහන ඒකකයක් හා ඉදිකිරීම් සහ නඩත්තු ඒකකයක් ක්‍රියාත්මක වන අතර මේ සඳහා පරිපාලන නිලධාරී, කාර්මික නිලධාරී හා ප්‍රධාන කළමනාකරණ සහකාර ඇතුළු කාර්ය මණ්ඩලයක් සිය සේවා දායකත්වය ලබාදීම සිදු කරයි. කාර්ය මණ්ඩලය අනුමත කර ගැනීම, බඳවා ගැනීම, ස්ථාන මාරු සිදු කිරීම ඇතුළු මානව සම්පත් සංවර්ධන කටයුතු, මූලස්ථානයේ හා පුහුණු මධ්‍යස්ථානයන්හි යටිතල පහසුකම් සංවර්ධනය ඇතුළු පුහුණු පාඨමාලාව පවත්වාගෙන යෑමට අවශ්‍ය පහසුකම් සැපයීම මෙම අංශයේ මූලික කාර්යයන් වේ.

මූල්‍ය අංශය - සහකාර අධ්‍යක්ෂ (මූල්‍ය)

සහකාර අධ්‍යක්ෂ (මූල්‍ය) යටතේ ගිණුම් ඒකකයක්, මූල්‍ය ඒකකයක් හා ගබඩා ඒකකයක් ක්‍රියාත්මක වන අතර මේ සඳහා ගබඩා නිලධාරී ඇතුළු කාර්ය මණ්ඩලයක් සිය සේවා දායකත්වය ලබාදීම සිදුකරයි. කාර්යයමණ්ඩල වැටුප් හා දීමනා ඇතුළු සියලු ගෙවීම් කටයුතු, ගිණුම් කටයුතුවලට අදාළ සියලු ලේඛන නඩත්තුව හා වාර්ෂික ගිණුම් වාර්තා සැකසීම, පුහුණු මධ්‍යස්ථාන වෙත අවශ්‍ය බඩුභාහිරාදිය බෙදාහැරීම ඇතුළු සියලු ගබඩා කටයුතු පවත්වාගෙන යෑම මෙම අංශයේ මූලික කාර්යයන් වේ.

අතිරේක අධ්‍යක්ෂ (පුහුණු හා සංවර්ධන)

පුහුණු අංශය - සහකාර අධ්‍යක්ෂ(පුහුණු)

සහකාර අධ්‍යක්ෂ(පුහුණු) යටතේ පුහුණු අංශය හා වෘත්තීය පුහුණු සහ NVQ ඒකක ක්‍රියාත්මක වන අතර මේ සඳහා අධීක්ෂණ නිලධාරීන් ඇතුළු කාර්ය මණ්ඩලයක් සිය සේවා දායකත්වය ලබාදීම සිදුකරයි. පුහුණු මධ්‍යස්ථානයන් හි පවත්වනු ලබන මූලික පුහුණු පාඨමාලාවේ සියලු කටයුතු බාහිර ආයතන හා පාසල් ශිෂ්‍ය නායකයින් සඳහා ධාරිතා සංවර්ධන හා නායකත්ව වැඩමුළු මෙහෙයවීම, උපදේශක හා කාර්යය මණ්ඩල පුහුණුව පුහුණු අංශය මඟින් මෙහෙයවනු ලබයි.

සංවර්ධන අංශය - සහකාර අධ්‍යක්ෂ (සංවර්ධන)

සහකාර අධ්‍යක්ෂ (සංවර්ධන) යටතේ සංවර්ධන අංශය ක්‍රියාත්මක වන අතර මේ සඳහා අධීක්ෂණ නිලධාරී ඇතුළු කාර්ය මණ්ඩලයක් සිය සේවා දායකත්වය ලබාදීම සිදුකරයි. පුහුණු මධ්‍යස්ථානයන්ට පුහුණුලාභීන් බඳවා ගැනීම, පුහුණු කාලය තුළ පවත්වන කලා උලෙළ, ක්‍රීඩා උලෙළ, දැනුම මිනුම තරඟ, ප්‍රජා සත්කාරක වැඩසටහන් ආදී විවිධ වැඩසටහන් සංවිධානය කිරීම, පුහුණුලාභීන්ගේ විසාරයෑමේ පෙළපාළි කටයුතු, සහතිකපත් නිකුත් කිරීම් කටයුතු ජීවන කුසලතා පාඨමාලාව අවසන් කරන පුහුණුලාභීන් වෘත්තීය පුහුණුවට යොමු කිරීම හා සම්බන්ධීකරණය මෙම අංශයේ මූලික කාර්යයන් වේ.

මෙහෙයුම් අංශය - සහකාර අධ්‍යක්ෂ (මෙහෙයුම්)

සහකාර අධ්‍යක්ෂ - (මෙහෙයුම්) යටතේ තොරතුරු තාක්ෂණ හා මාධ්‍ය ඒකක ක්‍රියාත්මක වන අතර මේ සඳහා අධීක්ෂණ නිලධාරී ඇතුළු කාර්ය මණ්ඩලයක් සිය සේවා දායකත්වය ලබාදීම සිදුකරයි. මූලස්ථානය හා සියලුම මධ්‍යස්ථාන ජාල ගත කර ජාලයක් ලෙස පවත්වා ගෙන යෑම, යොවුන් සේනාංක වෙබ් අඩවිය යාවත්කාලීන කර පවත්වා ගෙන යෑම, මූලස්ථානයේ හා මධ්‍යස්ථානයන් හි තොරතුරු තාක්ෂණ අවශ්‍යතා පිළිබඳ සොයා බැලීම, යොවුන් සේනාංකයේ සියලු මාධ්‍ය අවශ්‍යතා සපුරාලීම මෙම අංශයේ මූලික කාර්යයන් වේ.

අතිරේක අධ්‍යක්ෂ (සැලසුම්) හා සහකාර අධ්‍යක්ෂ(සැලසුම්)

2016 වර්ෂයේදී ආරම්භ කරන ලද නියමු ව්‍යාපෘතියේ රාජකාරී කටයුතු සඳහා තාවකාලික පදනම මත වසර 03 ක කාලයක් සඳහා අතිරේක අධ්‍යක්ෂ(සැලසුම්) හා සහකාර අධ්‍යක්ෂ(සැලසුම්) ලෙස තනතුරු 02 ක් 2016 සැප්තැම්බර් මාසයේදී අනුමත කර ගනු ලැබූ අතර ඒ සඳහා වන බඳවා ගැනීමේ පරිපාටි 2016 නොවැම්බර් මාසයේදී අනුමත කර ගන්නා ලදී. 2017 වර්ෂයේදී සහකාර අධ්‍යක්ෂ(සැලසුම්) තනතුරු සඳහා ශ්‍රී ලංකා නාවික හමුදාවේ නිලධාරියකු ද්විතීය පදනම මත බඳවා ගන්නා ලද අතර නව මධ්‍යස්ථාන ඉදිකිරීමේ කටයුතු ඔහුගේ අධීක්ෂණය යටතේ සිදුකරන ලදී. 2021 වර්ෂයේදී ජාතික ශිෂ්‍යභට බලකායේ ජ්‍යෙෂ්ඨ නිලධාරියකු විසින් සැලසුම් අධ්‍යක්ෂ රාජකාරීන් ආවරණය කරනු ලබයි.

2.2 ජාතික යොවුන් සේනාංක තූර්යවාදක කණ්ඩායම

සියලුම නවින තූර්ය වාදක භාණ්ඩයන්ගෙන් සමන්විත බටහිර තූර්යවාදක කණ්ඩායමක් ජාතික යොවුන් සේනාංකය සතුවන අතර ත්‍රිවිධ හමුදාවේ තූර්යවාදන කණ්ඩායම්හි සාමාජිකත්වය දරා විශ්‍රාම යාමෙන් අනතුරු යොවුන් සේනාංකයේ සරඹ උපදේශක තනතුරු සඳහා බඳවා ගෙන ඇති නිලධාරීන් මෙහි වාදකයින් ලෙසට කටයුතු කරනු ලබයි.

යොවුන් සේනාංක පුහුණුලාභීන්ගේ විසිරයෑමේ පෙළපාලි ඇතුළු උත්සව සඳහා මෙම තූර්යවාදක කණ්ඩායම යොදා ගන්නා අතර ජාතික නිදහස් දින පෙළපාළියට ද යොවුන් සේනාංක පුහුණුලාභීන් සමඟ මෙම තූර්යවාදක කණ්ඩායම සහභාගි වේ. මෙම තූර්යවාදක කණ්ඩායම පුහුණු මධ්‍යස්ථානයන්හි සෙසු උපදේශක රාජකාරීන්හි ද යොදවා ඇත.



2021 වර්ෂයේ අනුමත කාර්යය මණ්ඩලය

තනතුර	වැටුප් කේතය	අනුමත කාර්ය මණ්ඩලය				
		ස්ථිර	කොන්ත්‍රාත්	තාවකාලික	පුරප්පාඩු	අතිරික්ත
ස්ථිර						
අධ්‍යක්ෂ	HM 1 - 3	1				
අතිරේක අධ්‍යක්ෂ(පරිපාලන හා මූල්‍ය)	HM 1 - 1	1				
අතිරේක අධ්‍යක්ෂ(පුහුණු හා සංවර්ධන)	HM 1 - 1	1				
සහකාර අධ්‍යක්ෂ(පාලන)	MM 1 - 1	1			1	
සහකාර අධ්‍යක්ෂ(පාලන)	MM 1 - 1	1				
සහකාර අධ්‍යක්ෂ(පුහුණු)	MM 1 - 1	1				
සහකාර අධ්‍යක්ෂ(සංවර්ධන)	MM 1 - 1	1				
සහකාර අධ්‍යක්ෂ(මෙහෙයුම්)	MM 1 - 1	1				
සභා ලේකම් / නීති නිලධාරී	MM 1 - 1	1				
සැලසුම් සම්බන්ධීකරණ නිලධාරී	JM 1 - 1			1	1	
අභ්‍යන්තර විගණන නිලධාරී	JM 1 - 1	1				
පරිපාලන නිලධාරී	JM 1 - 1	1				
ගබඩා නිලධාරී	JM 1 - 1	1				
කාර්මික නිලධාරී	JM 1 - 1	1				
පරිපාලන නිලධාරී (මානව සම්පත්)	JM 1 - 1	1				
ප්‍රසම්පාදන නිලධාරී	JM 1 - 1	1				
ප්‍රවාහන නිලධාරී	JM 1 - 1	1				
ගිණුම් නිලධාරී	JM 1 - 1	1				
ජාල පරිපාලන නිලධාරී	JM 1 - 1	1				
සංවර්ධන සහකාර	MA 3	160			11	
සෞන්දර්ය උපදේශක	MA 1 - 1	20			3	
කළමනාකරණ සහකාර	MA 1 - 1	102		1	4	
දෙමළ භාෂා පරිවර්ථක	MA 1 - 1	6			5	
උපදේශක (දෙමළ)	MA 1 - 1	57			24	
උපදේශක (තොරතුරු තාක්ෂණ)	MA 1 - 1	59			5	
උපදේශක (ඉංග්‍රීසි)	MA 1 - 1	58			11	
සරඹ/විනය උපදේශක	MA 1 - 1	88			4	
රියදුරු	PL 3	7		1		
පණිවිඩකරු	PL 3	1				
විදුලි කාර්මික	PL 3	1				
කාර්යාල සහායක	PL 1	33		1	3	
ගබඩාකරු	PL 1	39			3	

තනතුර	වැටුප් කේතය	අනුමත කාර්ය මණ්ඩලය		
		ස්ථිර	කොන්ත්‍රාත්	තාවකාලික
කොන්ත්‍රාත්				
සහකාර අධ්‍යක්ෂ(පළාත්)	MM 1 - 1		9	
මධ්‍යස්ථානාධිපති	JM 1 - 1		58	
සහාය මධ්‍යස්ථානාධිපති	JM 1 - 1		59	
උපදේශක(සරඹ)	MA 1 - 1		171	
එකතුව		649	297	4
		950		

2.3 සංවිධාන ව්‍යුහය

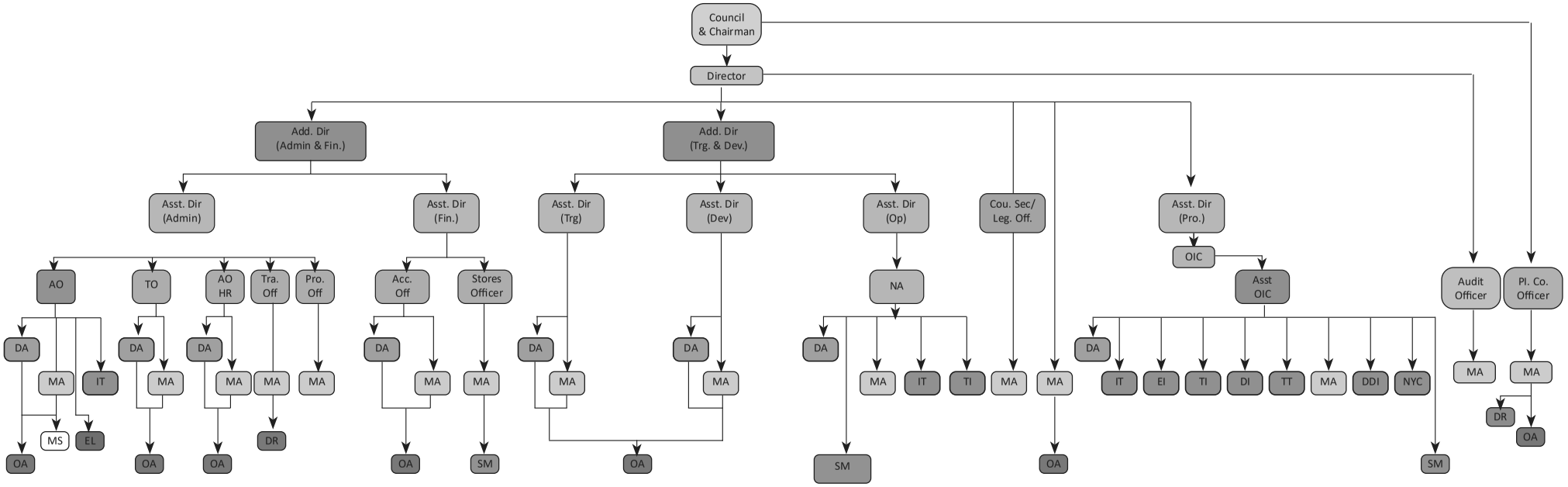

Add. Dir (Admin & Fin.)	Additional Director (Administration & Finance)
Add. Dir (Trg & Dev)	Additional Director (Training & Development)
Ass. Dir (Admin)	Assistant Director (Administration)
Asst. Dir (Fin)	Assistant Director (Finance)
Asst. Dir (Trag)	Assistant Director (Training)
Ass. Dir (Dev)	Assistant Director (Development)
Asst. Dir (Op)	Assistant Director (Operation)
Cou. Sec/Leg. Off.	Council Secretary/Legal Officer

Ass. Dir (Pro.)	Assistant Director (Province)
AO	Administrative Officer
TO	Technical Officer
AO HR	Administrative Officer (HR)
Tra. Off	Transport Officer
Pro. Off	Procurement Officer
Acc. Off.	Account Officer
NA	Network Administrator

OIC	Officer in Charge
Asst. OIC	Assistant Officer in Charge
Pl.Co. Officer	Planning/Coordinating Officer
DA	Development Assistant
MA	Management Assistant
TT	Tamil Translator
IT	Information Technology Instructor
EI	Esthetic Instructor

TI	Tamil Instructor
DI	Drill Instructor
DDI	Drill/Disciplinary Instructor
NYC	National Youth Coordinator
DR	Driver
EL	Electrician
OA	Office Aide
SM	Store Man

3. පළාත් හා පුහුණු මධ්‍යස්ථාන ජාලය

ජාතික යොවුන් සේනාංක මූලස්ථානය කේන්ද්‍ර කර ගනිමින් ජාතික යොවුන් සේනාංකයට අයත් පුහුණු මධ්‍යස්ථාන 55 ක දී යොවුන් ශිෂ්‍යභටයින් පුහුණු කිරීමේ කටයුතු ක්‍රියාත්මක වේ. පුහුණු මධ්‍යස්ථාන පළාත් වශයෙන් විසිරී ඇති ආකාරය පහත පරිදි වේ.

පළාත	පුහුණු මධ්‍යස්ථාන සංඛ්‍යාව
බස්නාහිර	05
මධ්‍යම	06
දකුණ	09
වයඹ	08
නැගෙනහිර	07
උතුර	03
ඌව	06
උතුරු මැද	05
සබරගමුව	06
එකතුව	**55**

ජාතික යොවුන් සේනාංක මූලස්ථානය යටතේ පළාත් කාර්යාල 09 ක් ක්‍රියාත්මක අතර පළාත් කාර්යාල 09 අධීක්ෂණය යටතේ මධ්‍යස්ථාන 55 ක් ක්‍රියාත්මක වේ.



3.1 පළාත් කාර්යාල හා පුහුණු මධ්‍යස්ථාන

පළාත් කාර්යාල

අනු අංකය	පළාත් කාර්යාල	ලිපිනය	දුරකථන අංකය
1	**බස්නාහිර**	බස්නාහිර පළාත් අධ්‍යක්ෂ කාර්යාලය යොවුන් සේනාංක පුහුණු මධ්‍යස්ථානය වැරැල්ලවත්ත යක්කල.	0701278220
2	**මධ්‍යම**	මධ්‍යම පළාත් අධ්‍යක්ෂ කාර්යාලය යොවුන් සේනාංක පුහුණු මධ්‍යස්ථානය සිරිමල්ලයන ඔගස්ටාවත්ත මහනුවර.	0718457013
3	**දකුණ**	දකුණු පළාත් අධ්‍යක්ෂ කාර්යාලය යොවුන් සේනාංක පුහුණු මධ්‍යස්ථානය දකුණු පළාත බෝපේ, ගාල්ල.	0702587434
4	**වයඹ**	වයඹ පළාත් අධ්‍යක්ෂ කාර්යාලය යොවුන් සේනාංක පුහුණු මධ්‍යස්ථානය උසාවි පාර, වාරියපොළ.	0718457013
5	**උතුරු මැද**	උතුරු මැද පළාත් අධ්‍යක්ෂ කාර්යාලය යොවුන් සේනාංක පුහුණු මධ්‍යස්ථානය මහවැලි පැන්න, ඔලූකරඳ, කැකිරාව.	0718289004 025-9264180
6	**ඌව**	ඌව පළාත් අධ්‍යක්ෂ කාර්යාලය යොවුන් සේනාංක පුහුණු මධ්‍යස්ථානය යාලබෝවවත්ත, වැල්ලවාය.	0770460352 057-2052393
7	**සබරගමුව**	සබරගමුව පළාත් අධ්‍යක්ෂ කාර්යාලය යොවුන් සේනාංක පුහුණු මධ්‍යස්ථානය ගංගොඩවත්ත, කෑගල්ල.	0702576555
8	**නැඟෙනහිර**	නැගෙනහිර පළාත් අධ්‍යක්ෂ කාර්යාලය යොවුන් සේනාංක පුහුණු මධ්‍යස්ථානය රවුන් පාර, සද්ධාපුර, ත්‍රිකුණාමලය.	0712518825
9	**උතුර**	උතුරු පළාත් අධ්‍යක්ෂ කාර්යාලය යොවුන් සේනාංක පුහුණු මධ්‍යස්ථානය ඉරට්ටපෙරියකුලම්, වව්නියාව.	0710889436

පුහුණු මධ්‍යස්ථාන

අනු අංක	පළාත	මධ්‍යස්ථානය	ලිපිනය	දුර.අංකය
1	**කටුනායක**	බස්නාහිර	ධම්මාලෝක මාවත, වලාන, කටුනායක	0112-260 020
2	**අත්තනගල්ල**		වතුපිටිවල, අත්තනගල්ල, නිට්ටඹුව.	033-228 2232
3	**දිවුලපිටිය**		වල්පිට, දිවුලපිටිය.	033-227 2875
4	**බුලත්සිංහල**		ජාතික යොවුන් සේනාංක මධ්‍යස්ථානය, බුලත්සිංහල.	034-228 2322
5	**යක්කල**		වැරැල්ලවත්ත, යක්කල.	033-223 3534
6	**ගම්පොළ**	මධ්‍යම	නාවලපිටිය පාර, කුඩමාකේ, ගම්පල	081-207 8177
7	**නාඋල**		අරංගල, නාඋල	066-224 6204
8	**නුවරඑළිය**		මීපිලිමාන, අඹේවල, නුවරඑළිය	052-353 6332
9	**වලපනේ**		හරස්බැද්ද, වලපනේ	052-205 0010
10	**සෙංකඩගල**		සිරිමල් උයන, ඔගස්ටාවත්ත, මහනුවර	081-238 9134
11	**යටිනුවර**		යටිනුවර, පිලපිටිය, මුරුතලාව	081-241 0026
12	**ගාල්ල**	දකුණ	වැකුණුගොඩ, බෝපේ, ගාල්ල	091-223 3182
13	**නෙළුව**		පියසේන ගමගේ ගොඩනැගිලි සංකීර්ණය, අඹලේගෙදර, නෙළුව	091-309 8911
14	**අකුරැස්ස**		මාරඹ, අකුරැස්ස	041-313 1216
15	**වීරකැටිය**		නයිගල, හකුරුඇළ, වීරකැටිය	047-225 7143
16	**සූරියවැව**		මධ්‍යවිද්‍යාල පාර, සූරියවැව	047-228 8169
17	**අක්මීමන**		කුරුඳුවත්ත, අක්මීමන	091-312 1736
18	**දික්වැල්ල**		උෆරුගමුව, දික්වැල්ල	041-225 5055
19	**ලුණුගම්වෙහෙර**		ලුණුගම්වෙහෙර, තලාව	047-223 9292
20	**වීරවිල**		ජාතික යොවුන් සේනාංක මධ්‍යස්ථානය, වීරවිල	047-312 8444
21	**කුලියාපිටිය**	වයඹ	දෙගම්මැද්ද, වැවගම, කුලියාපිටිය	037-228 3680
22	වාරියපොළ		උසාවි පාර, වාරියපොළ	037-226 8375
23	මාවතගම		ඩොන්වෝර් වත්ත, මාවතගම	037-229 8668
24	පඬුවස්නුවර		නුගවෙල හන්දිය, පඬුවස්නුවර	037-229 1803
25	දොඩම්ගස්ලන්ද		අලකොලමඩ, මදුරාගොඩ, දොඩම්ගස්ලන්ද	037-225 2655
26	නාත්තණ්ඩිය		සාගරගම, නාත්තණ්ඩිය	032-205 0815
27	වෙන්නප්පුව		රණවිරු කමලසිරි මාවත, බෝලාන, වයික්කාල්.	031-227 7199
28	අලව්ව		වලිගමුව, අලව්ව	037-206 7885

29	කැකිරාව	උතුරුමැද	මහවැලි පැත්ත, ඔලුකරඳ, කැකිරාව	025-226 3297
30	කලාවැව		ගල්නෑව, බුල්නෑව, කලාවැව	025 -226 9946
31	අනුරාධපුර		මාපාලඩිකුලම්, අනුරාධපුර	025-385 2809
32	මැදිරිගිරිය		කවුඩුළුගම, මැදිරිගිරිය	027-205 0477
33	ගලෙන්බිඳුණුවැව		යක්කල, ගලෙන්බිඳුණුවැව	025-225 8355
34	බණ්ඩාරවෙල	ඌව	බිඳුණුවැව, බණ්ඩාරවෙල	057-222 2214
35	මහියංගණය		මාපාකඩ, මහියංගණය	055-225 7118
36	තණමල්විල		බෝදාගම, මහියංගණය	047-322 0529
37	මොණරාගල		වැලියාය, මොණරාගල	055-205 5741
38	වැල්ලවාය		යාලබෝවත්ත, වැල්ලවාය	055-2274157
39	සියඹලාණ්ඩුව		19 වෙනි සැතපුම, පොතුවිල් පාර, සියඹලාණ්ඩුව	070-353 8292
40	නිවිතිගල	සබරගමුව	අම්බලන්දෙණිය, වටපොතපාර, නිවිතිගල	045-227 9970
41	ගලිගමුව		අසිදෙනිය, ගලිගමුව නගරය, ගලිගමුව	035-228 2993
42	ඇඹිලිපිටිය		'ගම් උදා' ඉඩම, යෝධගම, ඇඹිලිපිටිය	047-226 2399
43	කෑගල්ල		ගංගොඩවත්ත, කෑගල්ල	035- 222 3260
44	බලංගොඩ		බටුගම්මන, බලංගොඩ	045- 312 9898
45	දෙහිඕවිට		කනන්ගම, දෙහිඕවිට	036-226 7671
46	අම්පාර	නැගෙනහිර	අධ්‍යාපන පරිපාලන කාර්යාලය, උහන පාර, අම්පාර	063-222 4810
47	සේරුවාවිල		සේරුවාවිල, අලිඔළුව, සේරුනුවර	026-454 9439
48	ගෝමරන්කඩවල		විල්පානකුලම, ගෝමරන්කඩවල	026-454 9428
49	කුච්චවේලි		සලපේආරු, කුච්චවේලි	026-222 8709
50	ත්‍රිකුණාමලය		රවුන් පාර, සද්ධාපුර, ත්‍රිකුණාමලය	026-454 9432
51	දෙහිඅත්තකණ්ඩිය		ලිහිණියාගම, දමනවෙල, දෙහිඅත්තකණ්ඩිය	027-205 6723
52	වාලච්චේන		18 කණුව, ගාන්ධිනගර් පාර, කල්කුඩා, වාලච්චේන	065-312 1085
53	මුලතිව්	උතුර	වට්ටුවාක්කල්, මුලතිව්	021-229 0428
54	මන්නාරම		තලෙමන්නාරම පාර, මන්නාරම	023-225 1917
55	වව්නියාව		ඉරට්ටපෙරියකුලම්, වව්නියාව	024-205 4558

3.2 පුහුණු මධ්‍යස්ථාන පිහිටීම් සිතියම

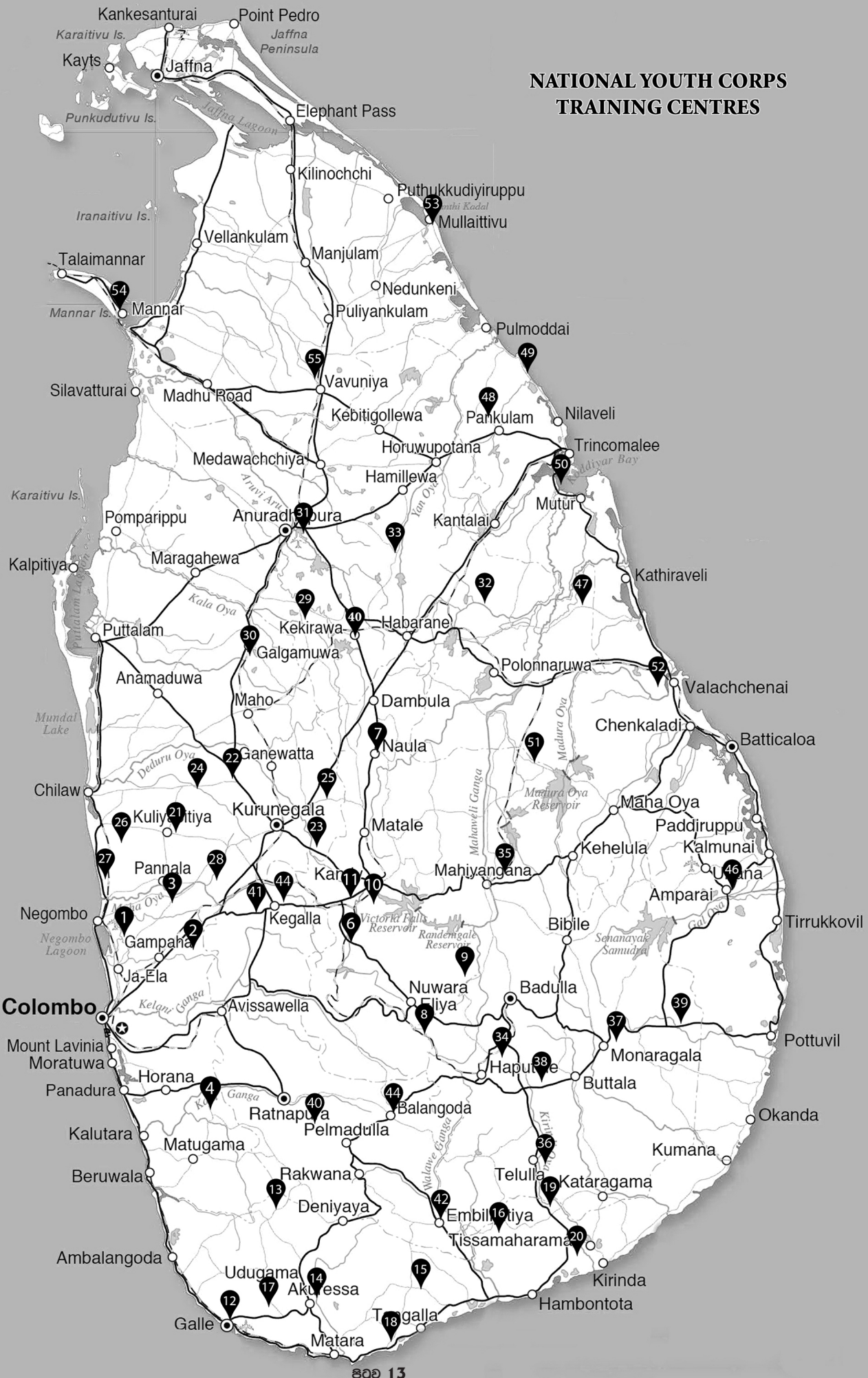

3.3 පුහුණු මධ්‍යස්ථානයක පවත්නා පහසුකම්

භූමියේ පවත්නා ඉඩ පහසුකම් අනුව එක් අදියරකට පුහුණුලාභීන් 150 ත් 250 ත් අතර ප්‍රමාණයකට පුහුණුව ලබාදිය හැකි වන පරිදි පුහුණු මධ්‍යස්ථාන ගොඩනගා ඇති අතර බොහෝ පුහුණු මධ්‍යස්ථානයන්හි පහත සඳහන් පහසුකම් පවතී.

- කාර්යාලයක්
- පුහුණුලාභීන් 40 - 50 ට පුහුණුව ලැබිය හැකි පන්ති කාමර 4 හෝ 5
- දේශන ශාලාවක්
- පරිගණක 25 කින් සමන්විත පරිගණක විද්‍යාගාරයක්
- භෝජනාගාරයක්
- මුළුතැන්ගෙයක්
- දුර බැහැර පුහුණුලාභීන් සඳහා නේවාසික පහසුකම්
- ඇඳුම්මාරු කිරීමේ කාමර
- කාන්තා හා පිරිමි වැසිකිලි පද්ධතියක්
- ක්‍රීඩා පිටියක්
- අන්තර්ජාල හා දුරකථන පහසුකම්

පුහුණු මධ්‍යස්ථානයකට පහත සඳහන් කාර්ය මණ්ඩලයක් අනුයුක්ත කර ඇත.

- මධ්‍යස්ථානාධිපති - 01
- සහාය මධ්‍යස්ථානාධිපති - 01
- සංවර්ධන සහකාර (වෘත්තීය මාර්ගෝපදේශන උපදේශක) - 02
- සංවර්ධන සහකාර (පෞරුෂ සංවර්ධන උපදේශක) - 01
- සංවර්ධන සහකාර (සෞන්දර්ය උපදේශක) - 01
- උපදේශක (තොරතුරු තාක්ෂණ) - 01
- උපදේශක (ඉංග්‍රීසි) - 01
- උපදේශක (දෙමළ) - 01
- උපදේශක (සරඹ) - 03
- කළමනාකරණ සහකාර - 01
- සරඹ / විනය උපදේශක - 02
- ගබඩාකරු - 01

4. ප්‍රගති සමාලෝචනය - 2021

2021 වර්ෂයේ දී තරුණ සංවර්ධනය හා වෘත්තීය පුහුණුව අරමුණු කොට ගෙන ක්‍රියාත්මක කරන ලද පුහුණු, සංවර්ධන හා ප්‍රජා වැඩසටහන්හි ප්‍රගති සමාලෝචනය පහත පරිදි වේ.

4.1 ජීවන කුසලතා පුහුණුව (යෞවන යෞවනියන් පුහුණු කිරීම)

ක්‍රියාකාරකම	ඉලක්කගත		ප්‍රගතිය				ප්‍රගතිය ප්‍රතිශතයක් ලෙස	ඉදිරි ඉලක්කය
	වැඩසටහන්	සහභාගිත්වය	වැඩසටහන්	සහභාගිත්වය				
				ගැහැණු	පිරිමි	එකතුව		
ජීවන කුසලතා පුහුණුව	**110**	**10,000**	**110**	**4111**	**3935**	**8046**	**වැඩසටහන් 100% සහභාගිත්වය 80%**	2022 වර්ෂයේ පාඨමාලා 3 ක් පැවැත්වීමට සැලසුම් කර ඇති අතර විශ්වවිද්‍යාල ප්‍රතිපාදන කොමිෂන් සභාවේ අනුමත ශ්‍රී ලංකා බෞද්ධ විශ්වවිද්‍යාලය මඟින් ඉංග්‍රීසි භාෂාව හා තොරතුරු තාක්ෂණ විෂය සඳහා සහතික පත්‍රයක් ලබාදීමට සැලසුම් කර ඇත.

සටහන : සය මාසික පාඨමාලාවක් ලෙස ක්‍රියාත්මක වන ජීවන කුසලතා පාඨමාලාවට ඉංග්‍රීසි හා තොරතුරු තාක්ෂණ විෂය ධාරාව ද අන්තර්ගත වන අතර ජීවන කුසලතා පාඨමාලාව අවසානයේ පුහුණුලාභීන් වෘත්තීය පුහුණුව වෙත ද යොමු කරනු ලැබේ.

ජීවන කුසලතා පුහුණුව (යෞවන යෞවනියන් පුහුණු කිරීම)

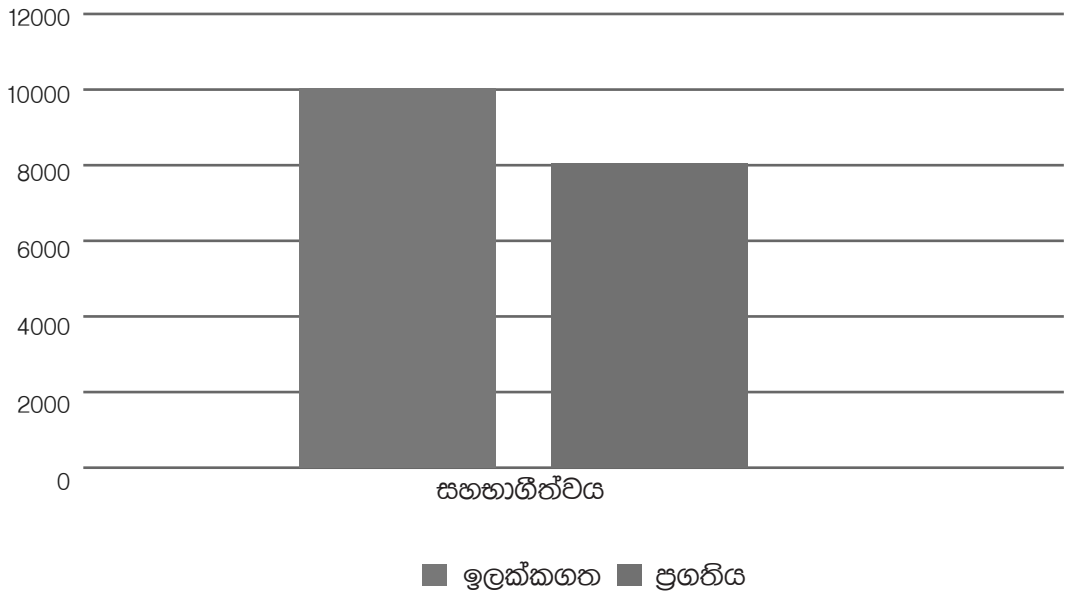

4.1.1 තොරතුරු තාක්ෂණය හා ඉංග්‍රීසි භාෂාව පිළිබඳ පාඨමාලාව

පාඨමාලාව	සමත් සංඛ්‍යාව	සමත් ප්‍රතිශතය %
Level 01		
තොරතුරු තාක්ෂණ සහතික පත්‍ර පාඨමාලාව	1339	95
ඉංග්‍රීසි සහතික පත්‍ර පාඨමාලාව	1314	96
Level 02		
තොරතුරු තාක්ෂණ උසස් සහතික පත්‍ර පාඨමාලාව	1213	92
ඉංග්‍රීසි උසස් සහතික පත්‍ර පාඨමාලාව	1191	90

තොරතුරු තාක්ෂණය හා ඉංග්‍රීසි භාෂා පාඨමාලාව හැදෑරූ පුහුණුලාභීන් සඳහා විශ්වවිද්‍යාල ප්‍රතිපාදන කොමිෂන් සභාවේ අනුමැතියලත් උසස් සහතික පත්‍රයක් පිරිනැමීමට හැකියාව ලැබීම.

මාර්ගගත ක්‍රමවේදය (Online) ඔස්සේ ඉගැන්වීම් කටයුතු සඳහා අවශ්‍ය නිදහස් දත්ත (Free Data) සඳහා Data SIM පුහුණුලාභීන් 1787 ක් සඳහා නොමිලේ ලබාදුන් අතර මාර්ගගත ක්‍රමවේදය ඔස්සේ ඉගැන්වීම් කටයුතු SIBA – NYC Black Board නමැති Learning Management System හරහා සිදුකරන ලදී.

2021 වසරේ මූලික පුහුණු පාඨමාලාවේ පළමුවෙනි කණ්ඩායම සඳහා යෞවන යෞවනියන් 2329 ක් ලියාපදිංචි වී සිටි නමුත් 2021.06.05 දින වන විට පාඨමාලා සමඟ සම්බන්ධ වී සිටි පුහුණුලාභීන් සංඛ්‍යාව 1787 කි. පැවැති කොවිඩ් 19 තත්ත්වය යටතේ සෞඛ්‍ය මාර්ගෝපදේශනයට අනුව පුහුණු මධ්‍යස්ථානවල සාමාන්‍ය පුහුණු කටයුතු ක්‍රියාත්මක කිරීමට හැකියාවක් නොමැති වූ බැවින් මාර්ගගත දුරස්ථ ක්‍රමවේදයන් මගින් මූලික පුහුණු කටයුතු පවත්වාගෙන යෑමට කටයුතු කරන ලදි. ඒ අනුව ශ්‍රී ලංකා ජාත්‍යන්තර බෞද්ධ ඇකඩමිය (SIBA) සමඟ ඒකාබද්ධව මෙහෙයවනු ලබන ඉංග්‍රීසි හා තොරතුරු තාක්ෂණ විෂයයන් හා මූලික පාඨමාලාවේ අන්තර්ගත හර විෂයයන් වූ පෞරුෂ සංවර්ධනය හා වෘත්තිය මාර්ගෝපදේශනය විෂයයන් ද මාර්ගගත ක්‍රමවේදයන්ට අනුව පවත්වනු ලැබීය. ඒ අනුව පවතින වසංගත තත්ත්වය අභියෝගාත්මකව භාර ගනිමින් පුහුණු කටයුතු නතර කිරීමකින් තොරව ක්‍රියාත්මක කිරීමෙන් යොවුන් සේනාංකය හා එක්ව සිටින තරුණ ප්‍රජාව වෙත ඵලදායී පුහුණු අවස්ථාවන් සංවිධානය කිරීමට හැකියාව ලැබුණි.

මෙම මාර්ගගත පුහුණු සැසි සඳහා පුහුණුලාභීන් ද ඉතා උනන්දුවෙන් සහභාගි වන ලදී. එමෙන්ම පුහුණුලාභීන් සඳහා පුහුණු සැසිවලට සහභාගි වීමට අවශ්‍ය අන්තර්ජාල පහසුකම් ලබා ගැනීම සඳහා සිම්කාඩ් පතක් ද ලබාදීමෙන් පුහුණු පහසුකම් සම්පාදනය කිරීමට ද හැකියාව ලැබුණි. ඒ අනුව එම පුහුණුලාභීන් සඳහා නොමිලේ Data සිම්පත් ලබාදීමට කටයුතු කරන ලදී. මධ්‍යස්ථානවලින් ලැබුණු තොරතුරුවලට අනුව රැකියා සඳහා යොමුවීම සහ වෙනත් විවිධ පෞද්ගලික හේතූන් මත ඇතැම් පුහුණුලාභීන් පාඨමාලා හැරගොස් තිබුණි.

දෙවන අදියරේ (Level 02) පාඨමාලා ඉගැන්වීම් අන්තර්ගතය ප්‍රයෝගික ක්‍රියාකාරකම් රැසකින් සමන්විත වේ. එබැවින් සංචරණ සීමා කාලය තුළදී එම ක්‍රියාකාරකම් පරිගණක විද්‍යාගාර තුළ සිදුකිරීමට හැකියාවක් නොලැබුණි. එසේම පුහුණුලාභීන් පාඨමාලා හැදෑරීම සඳහා මෙන්ම විභාග කටයුතු සඳහා තම පෞද්ගලික දුරකථන, පරිගණක සහ විවිධ අන්තර්ජාල පිවිසීම් ක්‍රමවේද භාවිතා කරන ලදී. එහිදී පුහුණුලාභීන් මුහුණදුන් විවිධ තාක්ෂණික ගැටලු විභාග සඳහා පෙනී සිටි සංඛ්‍යාව අඩු අගයක් ගැනීමට හේතු විය.

4.1.2 වෘත්තීය පුහුණුවට යොමු කිරීම්

ඉලක්කගත (ඒකක)	වෘත්තීය පුහුණුවට යොමු කිරීම්	ප්‍රගතිය %
3300 පුහුණුලාභීන්	716	22

4.1.3 හෝටල් පුහුණු පාඨමාලාව

ඉලක්කගත (ඒකක)	ලියාපදිංචි පුහුණුලාභීන්	ප්‍රගතිය %	රැකියාගත කිරීම්	
			රැකියාගත කළ සංඛ්‍යාව	%
400 පුහුණුලාභීන්	86	22	37	9.3



4.2 විශේෂ ජීවන කුසලතා හා නායකත්ව සංවර්ධන වැඩසටහන්

ක්‍රියාකාරකම	ඉලක්කගත		ප්‍රගතිය		ප්‍රතිශතයක් ලෙස %
	වැඩසටහන්	සහභාගිත්වය	වැඩසටහන්	සහභාගිත්වය	
පාසල් ශිෂ්‍ය නායකයින් පුහුණු කිරීම	110	2500	9	548	**වැඩසටහන් - 8%** **සහභාගිත්වය - 22%** (පැවති කෝවිඩ් වසංගත තත්ත්වය හේතුවෙන් දීර්ඝ කාලයක් පාසල් තාවකාලිකව වසා දමා තිබුණු බැවින් මෙම වැඩසටහන් ක්‍රියාත්මක කිරීමට නොහැකි විය.)
බහුකාර්ය සංවර්ධන කාර්යය සාධක බලකා වැඩසටහන	2	39612	2 **(අදියර 11)**	33084	**වැඩසටහන් - 100%** **සහභාගිත්වය - 84%**

4.3 තරුණ සංවර්ධන වැඩසටහන්

ක්‍රියාකාරකම	ඉලක්කගත		ප්‍රගතිය		ප්‍රතිශතයක් ලෙස %
	වැඩසටහන්	සහභාගිත්වය	වැඩසටහන්	සහභාගිත්වය	
මත්ද්‍රව්‍ය නිවාරණ වැඩසටහන	110	10,000	39	3520	**වැඩසටහන් - 35%** **සහභාගිත්වය - 35%**
ලිංගික සම්ප්‍රේෂණ රෝග (STD) වැළැක්වීමේ වැඩසටහන	110	10,000	39	1222	**වැඩසටහන් - 35%** **සහභාගිත්වය - 12%**
බෝ නොවන රෝග (NCD) වැළැක්වීමේ වැඩසටහන	110	10,000	36	1143	**වැඩසටහන් - 33%** **සහභාගිත්වය - 11%**
ප්‍රජා සංවර්ධන වැඩසටහන	110	10,000	35	1040	**වැඩසටහන් - 32%** **සහභාගිත්වය - 10%**
රචනා තරඟාවලිය (මධ්‍යස්ථාන මට්ටම)	110	10,000	55	3762	**වැඩසටහන් - 50%** **සහභාගිත්වය - 38%**

විවාද තරඟාවලිය (මධ්‍යස්ථාන මට්ටම)	110	10,000	55	3625	**වැඩසටහන් - 50%** **සහභාගිත්වය - 36%**
දැනුම මිනුම තරඟාවලිය (මධ්‍යස්ථාන මට්ටම)	110	10,000	55	3701	**වැඩසටහන් - 50%** **සහභාගිත්වය - 37%**
ආපදා කළමනාකරණ වැඩසටහන (දින තුනක)	110	10,000	18	1514	**වැඩසටහන් - 16%** **සහභාගිත්වය - 15%**
ක්‍රීඩා උලෙළ (මධ්‍යස්ථාන මට්ටම)	110	10,000	51	6700	**වැඩසටහන් - 46%** **සහභාගිත්වය - 67%**
'Life Ladder තරුණ දිවියට හරිමග' වැඩසටහන	03	70	01	41	**වැඩසටහන් - 33%** **සහභාගිත්වය - 59%**
කලා උලෙළ (ජාතික මට්ටම - පෞරුෂාභිමානී)	01	1150	01	1115	**වැඩසටහන් - 100%** **සහභාගිත්වය - 97%**
විසිරයෑමේ උලෙළ (ජාතික/මධ්‍යස්ථාන මට්ටම) **(සටහන් - 01)**	01	3000	54	3966	**වැඩසටහන් - 100%** **සහභාගිත්වය - 132%**
මත්ද්‍රව්‍යවලට ඇබ්බැහි වී පුනරුත්ථාපනය වූ පුහුණුලාභීන් වෘත්තීය පුහුණු පාඨමාලා වෙත යොමු කිරීම	01	18	01	05	**වැඩසටහන් - 100%** **සහභාගිත්වය - 28%**
වෘත්තීය පුහුණු අධිකාරිය (VTA) සඳහා මෘදු කුසලතා පුහුණු වැඩසටහන	01	7000	01	10,825	**වැඩසටහන් - 100%** **සහභාගිත්වය - 155%**

සටහන් 01 : 2021 වර්ෂය තුළ ජාතික මට්ටමේ විසිරයෑමේ උත්සවයක් පැවැත්වීමට සැලසුම් කළ නමුත් මෙම වර්ෂය තුළ පැවැති කෝවිඩ් 19 වසංගත තත්ත්වය හේතුවෙන් විසිරයෑමේ උත්සව මධ්‍යස්ථාන මට්ටමින් පැවැත්වීමට කටයුතු කරන ලදී.

මෙම පාඨමාලා කාලසීමාව තුළ පැවති කෝවිඩ් 19 තත්ත්වය හේතුවෙන් ඇතැම් මධ්‍යස්ථාන තාවකාලිකව වසා දැමීමට සිදුවීම, මාර්ගගත ක්‍රමවේදය ඔස්සේ අධ්‍යයන කටයුතු සිදුකිරීම, පුද්ගල දුරස්ථබව පවත්වාගත යුතු බැවින් පුහුණුලාභීන් / ලාභිනියන් රැස්කිරීමට නොහැකි වීම ආදී නොයෙකුත් හේතූන් මත සංවර්ධන වැඩසටහන් මඟින් භෞතිකව අපේක්ෂා කළ ප්‍රගතිය ලබා ගැනීමට නොහැකි විය.

4.4 ධීර අභ්‍යාස පුහුණුව (Adventure Base Training)

වැඩසටහන	ජයග්‍රහණ සහ ළඟා කරගත් ඉලක්ක	ඉදිරි ඉලක්ක	අභියෝග
ධීර අභ්‍යාස පුහුණුව	එක් මධ්‍යස්ථානයකින් ඉහළ දක්ෂතා පෙන්වූ පුහුණුලාභීන් 10 දෙනෙකු බැගින් ධීර අභ්‍යාස පුහුණුව සඳහා තෝරා ගත් අතර 2021.12.31 වන විට මධ්‍යස්ථාන මට්ටමින් පුහුණුලාභීන් 510 දෙනෙකු ධීර අභ්‍යාස පුහුණුව සඳහා සහභාගි වී ඇත. බාහිර පුහුණුලාභීන් 55 කට පුහුණුව ලබා දී ඇත.	මධ්‍යස්ථානවල සියලුම පුහුණුලාභීන්ට ධීර අභ්‍යාස පුහුණුව ලබාදීමට කටයුතු කිරීම. බාහිර පාර්ශ්ව සඳහා ද ධීර අභ්‍යාස පුහුණුව ලබාදීම.	පැවති කෝවිඩ් 19 වසංගත තත්ත්වය අනුව පනවා ඇති නව සෞඛ්‍ය නීතිරීති හේතුවෙන් පුහුණු කටයුතු සීමා කිරීමට සිදුවීම.

4.5 මානව සම්පත් සංවර්ධන වැඩසටහන්

වැඩසටහන	ජයග්‍රහණ සහ ළඟාකරගත් ඉලක්ක	ඉදිරි ඉලක්ක	අභියෝග
පුහුණුකරුවන් පුහුණු කිරීම (TOT)	2021 වර්ෂයේ දී වාර්ෂික පුහුණු සැලැස්මට අනුව පුහුණුකරුවන් පුහුණු කිරීම මිනිස් දින 2500 ක් ලෙස සැලසුම් කර තිබුණි. එමෙන්ම පැවැති වසංගත තත්ත්වය හමුවේ මාර්ගගත ක්‍රමවේදයට අනුව පුහුණු වැඩසටහන පැවැත් වූ අතර එහි දී මිනිස් දින 6198 ක් සම්පූර්ණ කිරීමට හැකි විය. සහභාගිත්වය 4885 ක් වේ.	2022 වර්ෂයේ වාර්ෂික පුහුණු සැලැස්මට අනුව පුහුණුකරුවන් පුහුණු කිරීම මිනිස් දින 2500 ක් ලෙස සැලසුම් කර ඇත.	පැවති කෝවිඩ් 19 වසංගත තත්ත්වය හේතුවෙන් පනවා ඇති නව සෞඛ්‍ය නීතිරීතිවලට අනුකූලව පුහුණු කටයුතු සීමා කිරීමට සිදුවීම.
පාලන කාර්ය මණ්ඩල පුහුණුව	ආයතනික නිලධාරීන් 35 දෙනෙනකුට පුහුණුව ලබාදීමට කටයුතු කර ඇත	සමස්ත කාර්යය මණ්ඩලයේ කාර්යය සාධනයන් සහ ඵලදායිත්වය ඉහළ නැංවීම උදෙසා කාර්යය මණ්ඩල පුහුණු සැසි ක්‍රියාත්මක කිරීමට කටයුතු කරනු ඇත.	

4.6 ප්‍රාග්ධන ව්‍යාපෘතීන්හි භෞතික ප්‍රගතිය

සමස්ත භෞතික ප්‍රගතිය

විස්තරය	භෞතික ප්‍රගතිය (%)
පුනරුත්ථාපන වැඩ විෂයයන්	100
ප්‍රාග්ධන ව්‍යාපෘති(අත්පත් කර ගැනීම්)	90
ධාරිතා සංවර්ධනය (පුහුණු කරුවන් පුහුණු කිරීම (TOT) / කාර්යය මණ්ඩල පුහුණුව)	90
ප්‍රසම්පාදන	95
එකතුව	**94**

ප්‍රාග්ධන ව්‍යාපෘති (පුනරුත්ථාපන වැඩ විෂයයන්)

වැය අංකය	පළාත	මධ්‍යස්ථානය	වැඩ විෂය	භෞතික ප්‍රගතිය %	භෞතික ප්‍රගතිය විස්තරාත්මකව
2001					
1	බස්නාහිර පළාත	කටුනායක	රෙන්ජර්වරුන්ගේ ඇදුම් මාරු කිරීමේ කාමර දෙකෙහි ඉහළ කොටසට කොටු දැල් ගසා ආවරණය කිරීම	100%	බිල්පත් නිරවුල් කර ඇත
2	වයඹ පළාත	වාරියපොළ	ඉදිරිපස වැට වෙනුවට දැල් ආවරණයක් සැකසීම	100%	බිල්පත් නිරවුල් කර ඇත
3			NVQ කාමරයේ දැල් ආවරණය කිරීම සහ දොරක් දැමීම	100%	බිල්පත් නිරවුල් කර ඇත
4			නව වැසිකිළියක් සහ වොෂ් බේසින් සවි කිරීම	100%	බිල්පත් නිරවුල් කර ඇත
5			මුළුතැන්ගෙයි පිටුපස හා දකුණුපස ආරක්ෂිත වැට අලුතින් ඉදිකිරීම	100%	බිල්පත් නිරවුල් කර ඇත
6		පඬුවස්නුවර	මධ්‍යස්ථානයේ පිටුපස හා දකුණුපස ආරක්ෂිත වැට අලුතින් ඉදිකිරීම	100%	බිල්පත් නිරවුල් කර ඇත
7		වෙන්නප්පුව	මධ්‍යස්ථානය වටා ආරක්ෂිත වැඩ අලුත්වැඩියාව	100%	බිල්පත් නිරවුල් කර ඇත
8		කුලියාපිටිය	පන්තිකාමර ප්‍රදේශයට සිමෙන්ති දමා බැම්මක් ඉදිකිරීම	100%	බිල්පත් නිරවුල් කර ඇත
9		මාවතගම	යෞවන යෞවනියන්ගේ නේවාසිකාගාරයේ දොර ජනේල් අලුත්වැඩියා කිරීම	100%	බිල්පත් නිරවුල් කර ඇත

10	උතුරු මැද පළාත	කැකිරාව	විදුලි පද්ධතිය අලුත්වැඩියා කිරීම	100%	බිල්පත් නිරවුල් කර ඇත
11		ගලෙන්බිඳුණුවැව	මුර කුටියක් ඉදිකිරීම	100%	බිල්පත් මූල්‍ය අංශය වෙත භාරදී ඇත.
12	දකුණු පළාත	වීරකැටිය	කාන්තා නේවාසිකාගාරයේ ජනේල සඳහා ග්‍රිල් ගැසීම සහ දොර අගුලු සැකසීම හා සිවිලිම සැකසීම	100%	බිල්පත් නිරවුල් කර ඇත
13		අක්මීමන	වැසිකිලි පද්ධතිය ඉදිකිරීම/ප්‍රධාන ගොඩනැගිල්ලේ වැහි පීලි හා පී.වී.සී හට අලුත්වැඩියා කිරීම	100%	බිල්පත් නිරවුල් කර ඇත
14	මධ්‍යම පළාත	නාඋල බැහැරගත	ප්‍රධාන ගේට්ටුවේ සිට නිලධාරී නිවස්නය දක්වා මාර්ගය ඉන්ටර්ලොක් ගල් ඇතිරීම	100%	බිල්පත් නිරවුල් කර ඇත
15			නේවාසිකාගාර ගොඩනැගිල්ලෙහි බිම් මහල (Balance Work)	100%	ඉදිකිරීම් කටයුතු සිදුවෙමින් පවතී
16			ආරක්ෂක තාප්පය ඉදිකිරීම(ඇල මාර්ගය අසළ) දිග උඩි 270	100%	බිල්පත් නිරවුල් කර ඇත
17		දඹුල්ල හෝටල් පුහුණු පාසල	විදුලිජනක යන්ත්‍රය තැබීමට ආවරණයක් සැකසීම	100%	බිල්පත් නිරවුල් කර ඇත
18	නැගෙනහිර පළාත	කුච්චවේලි	ප්‍රධාන ගේට්ටුව ඉදි කිරීම	100%	
19		දෙහිඅත්තකණ්ඩිය	කාර්යාලයේ හා පරිගණක විද්‍යාගාරයේ සිවිලිම සකස් කිරීම	100%	බිල්පත් ලැබී ඇත. අඩුපාඩු සහිතයි
20	උඟව පළාත	තණමල්විල	මුළුතැන්ගෙයි සින්ක් පද්ධතිය සැකසීම සහ අඩි 02 පළල කොන්ක්‍රීට් ප්ලේට් දැමීම	100%	බිල්පත් නිරවුල් කර ඇත
21		මොණරාගල	ආරක්ෂිත ගේට්ටුව ඉදි කිරීම	100%	බිල්පත් නිරවුල් කර ඇත
22		මහියංගණය	ජල කරාම 05 කින් යුත් ස්ථානයක් සකස් කිරීම	100%	බිල්පත් නිරවුල් කර ඇත
23	සබරගමු පළාත	කෑගල්ල	මධ්‍යස්ථානය වටා ආරක්ෂිත වැට ප්‍රතිසංස්කරණය කිරීම	100%	බිල්පත් නිරවුල් කර ඇත
24			නළ ළිඳ ඉදිකිරීම	100%	බිල්පත් නිරවුල් කර ඇත
25		ඇඹිලිපිටිය	වැසිකිලි පද්ධතිය ඉදි කිරීම	100%	බිල්පත් නිරවුල් කර ඇත
26	උතුරු පළාත	මන්නාරම	වහලය අලුත්වැඩියා කිරීම	100%	බිල්පත් නිරවුල් කර ඇත

27		මූලස්ථානය	කොඩි සහිත පීඨිකාවක් සකස් කිරීම	100%	බිල්පත් නිරවුල් කර ඇත
28			සභාපතිතුමාගේ නිළ කාමරයට යාබදව පිහිටා ඇති නාන කාමරය අලුත්වැඩියා කිරීම	100%	බිල්පත් නිරවුල් කර ඇත
29			ගබඩා ගොඩනැලගිල්ලේ ඇළුමිනියම් දොරවල් සවි කිරීම	100%	බිල්පත් නිරවුල් කර ඇත
30			පසුපස තාප්පය අඩි 07 කින් ඔසවා ඉදි කිරීම	100%	බිල්පත් නිරවුල් කර ඇත
31	දකුණු පළාත	අක්මීමන	මධ්‍යස්ථානයේ වැසිකිළි පද්ධති දෙකක් ඉදිකිරීම	100%	බිල්පත් නිරවුල් කර ඇත
32	සබරගමු පළාත	කෑගල්ල	නිලධාරී විවේකාගාරයේ සිවිලිම සකස් කිරීම	100%	බිල්පත් ලැබී ඇත. අඩුපාඩු සහිතයි
33			පළාත් කාර්යාලය පිළිසකර කර අලුත්වැඩියා කිරීම	100%	බිල්පත් නිරවුල් කර ඇත
34	මධ්‍යම පළාත	යටිනුවර	මධ්‍යම පළාත් කාර්යාලය මධ්‍යස්ථාන භෝජනාගාරය සහ ප්‍රධාන ගබඩාව වෙත පිවිසෙන මාර්ගය කොන්ක්‍රීට් අතුරා සකස් කර ගැනීම	100%	බිල්පත් නිරවුල් කර ඇත
35	නැගෙනහිර පළාත	අම්පාර	මධ්‍යස්ථානයේ විදුලි ආලෝක පද්ධතිය සවි කිරීම	100%	බිල්පත් ලැබී ඇත. අඩුපාඩු සහිතයි
එකතුව				**100%**	

ප්‍රාග්ධන ව්‍යාපෘති (අත්පත් කර ගැනීම්)

වැය අංකය 2104	ව්‍යාපෘතිය / වැඩසටහන	භෞතික ප්‍රගතිය%	භෞතික ප්‍රගතිය විස්තරාත්මකව
1	අලව්ව ස්ථාන මධ්‍යස්ථානය ඉදිකිරීම	100%	ගොඩනැගිලි පහකින් සමන්විතය. සියල්ල ඉදිකර ඇත.
2	වාලච්චේන මධ්‍යස්ථානය ඉදිකිරීම	100%	ගොඩනැගිලි පහකින් සමන්විතය. සියල්ල ඉදිකර ඇත.
3	ගෝමරන්කඩවල මධ්‍යස්ථානය ඉදිකිරීම	100%	ගොඩනැගිලි පහකින් සමන්විතය. සියල්ල ඉදිකර ඇත.
4	ත්‍රිකුණාමලය මධ්‍යස්ථානය ඉදිකිරීම	100%	ගොඩනැගිලි පහකින් සමන්විතය. සියල්ල ඉදිකර ඇත.
5	සූරියවැව මධ්‍යස්ථානය ඉදිකිරීම	100%	ගබඩා ගොඩනැගිල්ලෙහි අත්තිවාරම දමා බිම කොන්ක්‍රීට් කර ඇත. මුළුතැන්ගෙහි කණු ගසා වහලය දමා කොන්ක්‍රීට් කර ඇත. ශ්‍රවනාගාරයේ අත්තිවාරම් දමා බිම කොන්ක්‍රීට් කර ඇත. පන්ති කාමර ගොඩනැගිල්ලෙහි කණු ගසා කොන්ක්‍රීට් තට්ටුව දමා වහලයට ෂීට් ගසා ඇත. නේවාසිකාගාර ගොඩනැගිල්ලෙහි අත්තිවාරම දමා බිම කොන්ක්‍රීට් කර ඇත.
6	හලාවත මධ්‍යස්ථානය ඉදිකිරීම	40%	පන්තිකාමර, පරිගණක විද්‍යාගාර ගොඩනැගිල්ල හා පරිපාලන ගොඩනැගිල්ලෙහි කණු ගසා බිත්ති බැඳ ඇත. මුළුතැන්ගෙය හා ගබඩා ගොඩනැගිල්ලෙහි බිම කොන්ක්‍රීට් කර කණු ගසා ඇත.
7	දඹුල්ල මධ්‍යස්ථානය ඉදිකිරීම	70%	ගොඩනැගිලි පහකින් සමන්විතය. එහි පන්තිකාමර, පරිගණක විද්‍යාගාර ගොඩනැගිල්ල හා පරිපාලන ගොඩනැගිල්ලෙහි කණු ගසා බිත්ති බැඳ වහලය ගසා ඇත. කාන්තා හා පිරිමි ඇඳුම් මාරු කිරීමේ ගොඩනැගිල්ලේ කණු ගසා බිත්ති බැඳ ඇත. කොන්ක්‍රීට් තට්ටුව දැමීමට නියමිතව ඇත. ශ්‍රවනාගාරයේ කණු පමණක් ගසා ඇත. ගබඩා ගොඩනැගිල්ලේ හා මුළුතැන්ගෙහි කනු ගසා බිත්ති බැඳ වහලය ගසා ඇත,විදුලි පරිපථ සකසා දොර ජනෙල් සවිකර ඇත.
8	වීරවිල ජාතික යොවුන් සේනාංක පුහුණු මධ්‍යස්ථානයට නව ජල සම්බන්ධතාවය ලබා ගැනීම	100%	මෙම වැඩ විෂය අවසන් කර ඇත
9	ලුණුගම්වෙහෙර ජාතික යොවුන් සේනාංක පුහුණු මධ්‍යස්ථානයට නව ජල සම්බන්ධතාවය ලබා ගැනීම	100%	අවසන් අදියරේ පවතී
10	ලුණුගම්වෙහෙර නව ජල සැපයුම් සබඳතාව ලබා ගැනීමේදී ප්‍රධාන මාර්ගය පළුදු කිරීම වෙනුවෙන් ගෙවීම		
11	සූරියවැව (Balance Work & Toilet Block)	100%	අවසන් අදියරේ පවතී
12	මූලස්ථානයේ ඉදිරිපස තාප්පය ඉදිකිරීම	100%	ඉදි කිරීම් නිම කර ඇත.

13	ලේඛනාගාරය ප්‍රතිසංස්කරණ කටයුතු සිදුකිරීම	100%	ඉදි කිරීම් නිම කර ඇත.
14	මොණරාගල - අදියර 04	100%	ඉදි කිරීම් නිම කර ඇත.
15	නාඋල අදියර 02 - නේවාසිකාගාර ගොඩනැගිල්ල	60%	වහළය දක්වා බිත්ති බැඳ ඇත.
16	කටුනායක වැසිකිලි පද්ධති - අමතර වැඩ E2	100%	ඉදි කිරීම් නිම කර ඇත.
17	බණ්ඩාරවෙල වැසිකිලි පද්ධති - අමතර වැඩ E1	100%	ඉදි කිරීම් නිම කර ඇත.
18	මානව සම්පත් අංශය සහ ආරක්ෂක මුරකුටිය වැඩිදියුණු කිරීම සඳහා	100%	ඉදි කිරීම් නිම කර ඇත.
19	කතරගම (Balance Work)	100%	ඉදි කිරීම් නිම කර ඇත.
20	නිවිතිගල (Balance Work)	100%	ඉදි කිරීම් නිම කර ඇත.
21	දික්වැල්ල (Balance Work)	100%	ඉදි කිරීම් නිම කර ඇත.
22	උපදේශන සේවා ගාස්තු ගෙවීම සඳහා	100%	ඉදි කිරීම් නිම කර ඇත.
එකතුව		**90%**	

ප්‍රසම්පාදන

	වැඩසටහන් ප්‍රමාණය	**ඇස්තමේන්තුගත පිරිවැය**	**ක්‍රියාත්මක කිරීමේ ප්‍රගතිය**	
			භෞතික ප්‍රගතිය	**මූල්‍ය ප්‍රගතිය**
ප්‍රාග්ධන වියදම්				
01	ලී බඩු සහ උපකරණ	24.39	75%	10%
02	දේපල පිරියත උපකරණ	57.01	75%	38%
03	ගොඩනැගිලි හා ඉදිකිරීම්	205.07	92%	74%
04	දේපල පිරියත උපකරණ අළුත්වැඩියා	1.00	75%	0%
05	ගොඩනැගිලි හා ඉදිකිරීම් අළුත්වැඩියා	30.80	98%	59%
06	ප්‍රවාහන අළුත්වැඩියා	1.00	90%	62%
07	මෘදුකාංග සංවර්ධන	3.00	50%	13%
එකතුව		**322.27**	**95%**	**61%**

ධාරිතා සංවර්ධනය - පුහුණු අංශය

වැය අංකය	ව්‍යාපෘතිය / වැඩසටහන	2021 වර්ෂය සඳහා ඉලක්කය	මුළු ප්‍රගතිය %	භෞතික ප්‍රගතිය විස්තරාත්මකව
194-02-07-01-2201	පුහුණු කරුවන් පුහුණු කිරීම (TOT)	වර්ෂය සඳහා පුහුණු කරුවන් පුහුණු කිරීම මිනිස් දින 2500 ක්‍රියාත්මක කිරීමට අපේක්ෂිතය	100	2021 වර්ෂයේ දී වාර්ෂික පුහුණු සැලැස්මට අනුව පුහුණු කරුවන් පුහුණු කිරීම මිනිස් දින 2500 ක් ලෙස සැලසුම් කර තිබුණි. එමෙන්ම,පැවති වසංගත තත්වය හමුවේ මාර්ගගත ක්‍රමයට අනුව පුහුණු වැඩසටහන පැවැත් වූ අතර, එහිදී මිනිස් දින 6402 ක් සිදු කිරීමට හැකි විය.
	කාර්යය මණ්ඩල පුහුණුව (Staff Training)		100	යොවුන් සේනාංක මූලස්ථාන කාර්යය මණ්ඩලයේ දැනුම යාවත්කාලීන කිරීම අරමුණු කර ගනිමින් 2021 වර්ෂයේ දෙසැම්බර් මස පවත්වන ලද කාර්යය මණ්ඩල කුසලතා සංවර්ධන පුහුණු වැඩසටහන සහ ප්‍රසම්පාදන ක්‍රියාවලිය පිලිබඳ පුහුණු වැඩසටහන වෙනුවෙන් ගෙවීම් සිදු කරන ලදී.
	කාර්යය මණ්ඩල ශිෂ්‍යත්ව (Staff schoolership)	ශිෂ්‍යත්ව 10 ක් ලබා දීමට අපේක්ෂිතය	70	2021 වර්ෂයට අදාලව යාවත්කාලීන කරන ලද පුහුණු ප්‍රතිපත්තිය යටතේ කාර්යය මණ්ඩල ශිෂ්‍යත්ව 10 ක් පමණ ලබා දීමට අපේක්ෂා කර තිබුණි. ඒ අනුව කාර්යය මණ්ඩල සේවකයන් 07 දෙනෙකු සඳහා රු.312000.00 ක මුදලක් දක්වා දෙසැම්බර් මස වන විට ශිෂ්‍යත්ව ලබා දීමට හැකි වී ඇත.
එකතුව			**90**	

4.7 පුනරාවර්ථන සහ ප්‍රාග්ධන වැඩසටහන්හි මූල්‍ය ප්‍රගතිය

2021 වර්ෂයේදී පුනරාවර්තන වියදම්වල හා ප්‍රාග්ධන වියදම්වල සමස්ත මූල්‍ය ප්‍රගතිය පහත දක්වා ඇත.

ප්‍රතිපාදන වර්ග	වෙන්කරන ලද ප්‍රතිපාදන		තත්‍ය වියදම	උපයෝගී කරනු ලැබූ ප්‍රතිපාදන, අවසන් කරන ලද අවසාන ප්‍රතිපාදන % ලෙස
	මුල් ප්‍රතිපාදන	අවසාන ප්‍රතිපාදන		
පුනරාවර්තන	1000,000,000	815,000,000	643,753,300.00	79%
ප්‍රාග්ධන	500,800,000	325,800,000	293,777,918.99	90%

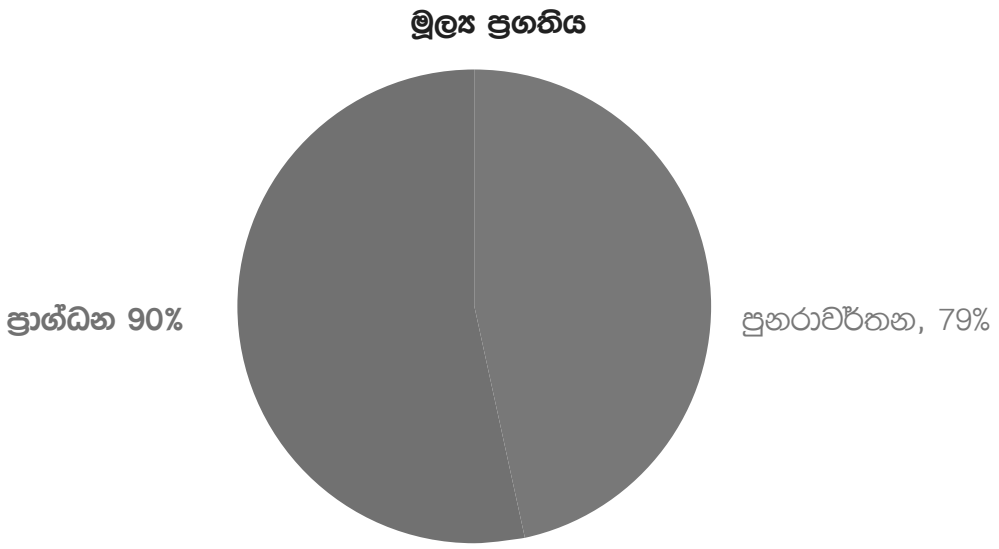

පුනරාවර්තන හා ප්‍රාග්ධන වියදම් සංයුතිය

4.7.1 පුනරාවර්තන සංවර්ධන වැඩසටහන්හි මූල්‍ය ප්‍රගතිය

අනු අංකය	වැඩසටහන	ඉලක්කගත (ඒකක)	2021 වර්ෂයට වෙන් කිරීම් (රු.මි.)	සංශෝධිත ඇස්තමේන්තුගත මුදල 2021.08.31 ට (රු.මි.)	වාර්ෂික මූල්‍ය ප්‍රගතිය 2021.12.31 ට (රු.මි.)
1	ජීවන කුසලතා පුහුණු පාඨමාලාව	10,000 පුහුණුලාභීන්	90.00	90.00	39.00
2	වෘත්තීය පුහුණුවට යොමු කිරීම්	3,300 පුහුණුලාභීන්	105.00	42.60	3.13
3	බාහිර ආයතන/පාසල් ශිෂ්‍යනායකයින් සඳහා ජීවන කුසලතා පුහුණුව	61,000 පුහුණුලාභීන්	9.00	4.50	0.83
4	වෘත්තීය අධ්‍යාපනය – හෝටල් පුහුණු පාසල	400 පුහුණුලාභීන්	-	-	-
5	ධීර අභ්‍යාස පුහුණුව	3,500 පුහුණුලාභීන්	18.50	6.60	1.11
6	වෘත්තීය පුහුණු ඇගයීම	500 පුහුණුලාභීන්	0.80	0.80	0.76
7	භාෂා විද්‍යාගාර සංවර්ධනය	20 මධ්‍යස්ථාන 2000 පුහුණුලාභීන්	8.64	-	-
8	පාසල් ශිෂ්‍යයින් සඳහා භාෂා පුහුණුව	12 පාසල් මධ්‍යස්ථාන 360 පුහුණුලාභීන්	2.59	-	-
9	ව්‍යවසායකත්ව සංවර්ධනය	16 වැඩසටහන් 320 ව්‍යවසායකයින් සංඛ්‍යාව	8.25	-	-
10	ජාතික මට්ටමේ ක්‍රීඩා වැඩසටහන (දුනු විදීම, වායු රයිෆල් වෙඩි තැබීම, වොලිබෝල්)	20 + 20 + 30	3.80	1.50	0.93
11	සිසුන් බඳවා ගැනීම්	-	17.50	10.00	5.68

4.7.2 ප්‍රාග්ධන වැඩසටහන්හි මූල්‍ය ප්‍රගතිය

ප්‍රාග්ධන ව්‍යාපෘති(පුනරුත්ථාපන වැඩ විෂයයන්)

වැය අංකය	පළාත	මධ්‍යස්ථානය	වැඩ විෂය	වෙන්කළ ප්‍රතිපාදන	2021.12.31 දිනට ගෙවා ඇති මුදල	ගෙවීමට අතැති බිල්පත්	මූල්‍ය ප්‍රගතිය %
2001							
1	බස්නාහිර පළාත	කටුනායක	රේන්ජර්වරුන්ගේ ඇඳුම් මාරු කිරීමේ කාමර දෙකෙහි ඉහළ කොටසට කොටු දැල් ගසා ආවරණය කිරීම	0.30	0.26		100%
2	වයඹ පළාත	වාරියපොළ	ඉදිරිපස වැට වෙනුවට දැල් ආවරණයක් සැකසීම	0.13	0.12		100%
3			භඬු කාමරයේ දැල් ආවරණය කිරීම සහ දොරක් දැමීම	0.14	0.14		100%
4			නව වැසිකිලියක් සහ වොෂ් බේසින් සවි කිරීම	0.18	0.16		100%
5			මුළුතැන්ගෙයි පිටුපස දොරටුව සවි කිරීම හා තීන්ත ආලේප කිරීම	-	0.01		100%
6		පඬුවස්නුවර	මධ්‍යස්ථානයේ පිටුපස හා දකුණුපස ආරක්ෂිත වැට ඇළුතින් ඉදි කිරීම	0.44	0.43		100%
7		වෙන්නප්පුව	මධ්‍යස්ථානය වටා ආරක්ෂිත වැට අලුත්වැඩියාව	0.05	0.05		100%
8		කුලියාපිටිය	පන්ති කාමර ප්‍රාද්ශයට සිමෙන්ති දමා බැම්මක් ඉදිකිරීම	0.03	0.03		100%
9		මාවතගම	යෞවන යෞවනියන්ගේ නේවාසිකාගාරයේ දොර ජනෙල් අලුත්වැඩියා කිරීම	0.08	0.07		100%
10	උතුරු මැද පළාත	කැකිරාව	විදුලි පද්ධතිය අලුත්වැඩියා කිරීම	0.18	0.10		100%
11		ගලෙන්බිඳුණු වැව	මුර කුටියක් ඉදිකිරීම	0.50	-	0.50	100%

12	දකුණු පළාත	වීරකැටිය	කාන්තා නේවාසිකාගාරයේ ජනේල සඳහා ග්‍රිල් ගැසීම සහ දොර අඟුලු සැකසීම හා සිවිලිම සැකසීම.	0.30	0.29		100%
13		අක්මීමන	වැසිකිලි පද්ධතිය ඉදිකිරීම/ප්‍රධාන ගොඩනැගිල්ලේ වැහිපීලි හා පි.වී.සී හට අලුත්වැඩියා කිරීම	0.50	0.50		100%
14	මධ්‍යම පළාත	නාඋල බැහැරගත	ප්‍රධාන ගේට්ටුවේ සිට නිලධාරී නිවස්නය දක්වා මාර්ගය ඉන්ටර්ලොක් ගල් ඇතිරීම	3.53	3.50		75%
15			** නේවාසිකාගාර ගොඩනැගිල්ලෙහි බිම් මහල (Balance Work)	14.64	3.48		25%
16			ආරක්ෂක තාප්පය ඉදිකිරීම (ඇළ මාර්ගය අසළ) දිග අඩි 270	4.04	3.86		100%
17		දඹුල්ල හෝටල් පුහුණු පාසල	විදුලි ජනක යන්ත්‍රය තැබීමට ආවරණයක් සැකසීම	0.10	0.10		100%
18	නැගෙනහිර පළාත	කුච්චවේලි	ප්‍රධාන ගේට්ටුව ඉදිකිරීම	0.34	0.31		
19		දෙහිඅත්තකණ්ඩිය	කාර්යාලයේ හා පරිගණක විද්‍යාගාරයේ සිවිලිම සකස් කිරීම	0.75		0.75	75%
20	ඌව පළාත	තණමල්විල	මුළුතැන්ගෙයි සින්ක් පද්ධතිය සැකසීම සහ අඩි 2 පළල කොන්ක්‍රීට් ප්ලේට් දැමීම	0.25	0.22		100%
21		මොණරාගල	ආරක්ෂිත ගේට්ටුව ඉදිකිරීම	0.69	0.63		100%
22		මහියංගණය	ජල කරාම 05 කින් යුත් ස්ථානයක් සකස් කිරීම	0.01	0.01		100%
23	සබරගමු පළාත	කෑගල්ල	මධ්‍යස්ථානය වටා ආරක්ෂිත වැට ප්‍රතිසංස්කරණය කිරීම	0.10	0.11		100%
24			නළ ළිඳ ඉදිකිරීම	0.60	0.58		100%
25		ඇඹිලිපිටිය	වැසිකිලි පද්ධතිය ඉදිකිරීම	0.90	0.73		100%
26	උතුරු පළාත	මන්නාරම	වහලය අලුත්වැඩියා කිරීම	0.04	0.03		100%

27		මූලස්ථානය	කොඩි සහිත පීඨිකාවක් සකස් කිරීම	1.98	0.45		100%
28			සභාපතතුමාගේ නිල කාමරයට යාබදව පිහිටා ඇති නාන කාමරය අළුත්වැඩියා කිරීම		0.07		100%
29			ගබඩා ගොඩනැගිල්ලේ ඇළුමිනියම් දොරවල් සවි කිරීම		0.27		100%
30			පසුපස තාප්පය අඩි 07 කින් ඔසවා ඉදි කිරීම.		0.86		100%
31	දකුණු පළාත	අක්මීමන	මධ්‍යස්ථානයේ වැසිකිළි පද්ධති දෙකක් ඉදිකිරීම		0.53		100%
32	සබරගමු පළාත	කෑගල්ල	නිළධාරී විවේකාගාරයේ සිවිලිම සකස් කිරීම			0.25	75%
33			පළාත් කාර්යාලය පිළිසකර කර අළුත්වැඩියා කිරීම		0.02		100%
34	මධ්‍යම පළාත	යටිනුවර	මධ්‍යම පලාත් කාර්යාලය මධ්‍යස්ථාන භෝජනාගාරය සහ ප්‍රධාන ගබඩාව වෙත පිවිසෙන මාර්ගය කොන්ක්‍රීට් අතුරා සකස් කර ගැනීම		0.10		100%
35	නැගෙනහිර පළාත	අම්පාර	මධ්‍යස්ථානයේ විදුලි අලෝක පද්ධතිය සවි කිරීම.			0.24	75%
එකතුව				**30.80**	**18.03**	**1.73**	**96%**

ප්‍රාග්ධන ව්‍යාපෘති (අත්පත් කර ගැනීම්)

වැය අංකය 2104	ව්‍යාපෘතිය / වැඩසටහන	2021 වෙන් කළ ප්‍රතිපාදන (රු.මි)	වියදම 2021.12.31 දිනට (රු.මි)	බැඳීම්	අතැති බිල්පත්	මූල්‍ය ප්‍රගතිය %
1	අලව්ව මධ්‍යස්ථානය ඉදිකිරීම	14.77	14.77			100%
2	වාලච්චේන මධ්‍යස්ථානය ඉදිකිරීම	7.20	7.20			100%
3	ගෝමරන්කඩවල මධ්‍යස්ථානය ඉදිකිරීම	10.09			10.09	71%
4	ත්‍රිකුණාමල මධ්‍යස්ථානය ඉදිකිරීම	12.34			12.34	0%
5	සූරියවැව මධ්‍යස්ථානය ඉදිකිරීම	14.07	14.08			100%
6	හලාවත මධ්‍යස්ථානය ඉදිකිරීම	20.14	20.14			100%
7	දඹුල්ල මධ්‍යස්ථානය ඉදිකිරීම	20.00	12.28	7.72		61%
8	වීරවිල ජාතික යොවුන් සේනාංක පුහුණු මධ්‍යස්ථානයට නව ජල සම්බන්ධතාවය ලබා ගැනීම	0.75	0.74			100%
9	ලුණුගම්වෙහෙර ජාතික යොවුන් සේනාංක පුහුණු මධ්‍යස්ථානයට නව ජල සම්බන්ධතාවය ලබා ගැනීම	0.75	0.40	0.35		52%
10	ලුණුගම්වෙහෙර නව ජල සැපයුම් සබඳතාව ලබා ගැනීමේදී ප්‍රධාන මාර්ගය පළුදු කිරීම වෙනුවෙන් ගෙවීම					
11	සූරියවැව (Balance Work & Toilet Block)	4.00	0.67		3.33	20%
12	මූලස්ථානයේ ඉදිරිපස තාප්පය ඉදිකිරීම	1.53	1.52			100%
13	ලේඛනාගාරාය ප්‍රතිසංස්කරණ කටයුතු සිදුකිරීම	1.90	-		1.90	0%
14	මොණරාගල - අදියර 4	7.39	5.56		1.84	75%
15	නාඋල අදියර 2 - නේවාසිකාගාර ගොඩනැගිල්ල	13.30	5.92	7.38		44%
16	කටුනායක - වැසිකිලි පද්ධති (E2 – අමතර වැඩ)	1.14	1.14			100%
17	බණ්ඩාරවෙල - වැසිකිලි පද්ධති (E2 – අමතර වැඩ)	5.99	5.99			100%
18	මානව සම්පත් අංශය සහ ආරක්ෂක මුරකුටිය වැඩිදියුණු කිරීම සඳහා	7.14	7.13			100%
19	කතරගම (Balance Work)	16.04	15.59		0.45	97%
20	නිවිතිගල (Balance Work)	7.93	7.92			100%
21	දික්වැල්ල (Balance Work)	3.40	3.40			100%
22	උපදේශන සේවා ගාස්තු ගෙවීම සඳහා	35.23	28.07	7.16		100%
	එකතුව	**205.07**	**152.51**	**22.61**	**29.94**	**74%**

ප්‍රසම්පාදන

	වැඩසටහන් ප්‍රමාණය	ඇස්තමේන්තුගත පිරිවැය	සංශෝධිත ඇස්තමේන්තුව	ප්‍රසම්පාදන සැලැස්මට අනුව			ඇණවුම් නිකුත් කිරීම	වැය දැරීම	ප්‍රසම්පාදන ප්‍රගතිය *1	ක්‍රියාත්මක කිරීමේ මූල්‍ය ප්‍රගතිය
				ක්‍රියාත්මක කළ ප්‍රමාණය (රු.මිලියන)	ක්‍රියාත්මක වෙමින් පවතින ප්‍රමාණය (රු.මිලියන)	ප්‍රසම්පාදන ඉල්ලීම් නොලැබුණු ප්‍රමාණය (රු. මිලියන)				
ප්‍රාග්ධන වියදම්										
01	ලීබඩු සහ උපකරණ	24.39	-	17.47		6.92	17.47	15.46	100%	10%
02	දේපල පිරියත උපකරණ	57.01	-	41.68		15.33	41.68	38.06	100%	38%
03	ගොඩනැගිලි හා ඉදිකිරීම්	205.00	-	205.07		-	205.07	215.10	100%	74%
04	දේපල පිරියත උපකරණ අලුත්වැඩියා	1.00	-	0.50		0.50	0.46	0	100%	0%
05	ගොඩනැගිලි හා ඉදිකිරීම් අලුත්වැඩියා	30.80	-	30.80		-	30.80	31.05	100%	59%
06	වාහන අලුත්වැඩියා	1.00	-	0.75		0.25	0.75	0.99	100%	62%
07	මෘදුකාංග සංවර්ධනය	3.00	-	3ග00		-	0.38	0.51	50%	13%
එකතුව		**322.27**	**-**	**299.27**		**23.00**	**296.60**	**195.52**	**95%**	**61%**

ධාරිතා සංවර්ධනය

වැය අංකය	ව්‍යාපෘතිය / වැඩසටහන	2021 වර්ෂය සඳහා ඉලක්කය	2021 වෙන්කළ ප්‍රතිපාදන (රු.මි)	වියදම 2021.12.31 දිනට (රු.මි)	මුළු ප්‍රගතිය%
194-02-07-01-2201	පුහුණුකරුවන් පුහුණු කිරීම (TOT)	වර්ෂය සඳහා පුහුණුකරුවන් පුහුණු කිරීම මිනිස් දින 2500 ක්‍රියාත්මක කිරීමට අපේක්ෂිතය	2.0	1.99	100
	කාර්යය මණ්ඩල පුහුණුව (Staff Training)		0.5	0.50	100
	කාර්යය මණ්ඩල ශිෂ්‍යත්ව (Staff schoolership)	ශිෂ්‍යත්ව 10 ක් ලබාදීමට අපේක්ෂිතය	0.5	0.31	62
	එකතුව		**3.00**	**2.80**	**90**

4.8 මූල්‍ය නොවන වත්කම්

වත්කම් කේතය	කේත විස්තරය	31.12.2020 දිනට භාණ්ඩ සමීක්ෂණ වාර්තාව අනුව ශේෂය	31.12.2020 දිනට මූල්‍ය තත්ත්ව වාර්තාව අනුව ශේෂය	ඉදිරියේදී ගිණුම්කරණයට නියමිත	ප්‍රතිශතය % ලෙස වාර්තා කිරීම
9151	ගොඩනැගිලි හා ව්‍යුහයන්	516,495,391	516,495,391	-	-
9152	යන්ත්‍රෝපකරණ	53,243,718	53,243,718	-	-
9160	කෙරී ගෙන යන වැඩ	2,236,026,793	2,236,026,793	-	-

4.9 පරිපාලනය හා කාර්ය මණ්ඩලය පිළිබඳ සමස්ත සටහන

ජාතික යොවුන් සේනාංකය ස්ථාපිත කළ තැන් පටන් ඒ ඒ විෂය භාර අමාත්‍යවරුන් යටතේ සභාපතිවරුන් 10 දෙනෙකු පත් කරන ලදී. එසේම ජාතික යොවුන් සේනාංකයෙහි පරිපාලන හා සේවා අංශයන්ගෙන් විහිදුණු 569 දෙනෙකුගෙන් සමන්විත ස්ථිර කාර්ය මණ්ඩලයක් ඇත.

	අනුමත සේවක සංඛ්‍යාව	පවතින සේවක සංඛ්‍යාව	ඇබෑර්තු /(අතිරික්ත)
ජ්‍යෙෂ්ඨ	18	13	03
තෘතියික	127	78	26
ද්විතියික	722	456	94
ප්‍රාථමික	83	76	06
කොන්ත්‍රාත්/අනියම්	-	-	-
එකතුව	**950**	**623**	**129**

ජාතික යොවුන් සේනාංකයේ ඉහත පුරප්පාඩු වී ඇති බොහොමයක් තනතුරු, පුහුණු මධ්‍යස්ථානයන්හි උපදේශක තනතුරු වන බැවින් ජාතික යොවුන් සේනාංක පුහුණු පාඨමාලා විධිමත් හා අඛණ්ඩව පවත්වාගෙන යෑමේ දුෂ්කරතාවයකට මුහුණ දී ඇත. විශේෂයෙන්ම මෙම තනතුරු පුරප්පාඩු වීමට බලපෑ ප්‍රධාන හේතුවක් වනුයේ රජයේ අනෙකුත් ආයතනයන්හි සේවකයන්ට ලැබෙන වරප්‍රසාද යොවුන් සේනාංක සේවකයන්ට නොලැබෙන බැවින් විශ්‍රාම වැටුප් හා අනෙකුත් වරප්‍රසාද සහිත රජයේ දෙපාර්තමේන්තු හා අනෙකුත් ආයතන සඳහා බඳවාගැනීම් සිදුකරනු ලබන අවස්ථාවන්හි ජාතික යොවුන් සේනාංකයේ සේවකයන් යොවුන් සේනාංක සේවයෙන් ඉවත්ව එම තනතුරු ලබාගැනීම සඳහා යෑමේ ප්‍රවණතාවයක් දක්නට ඇත.

4.10 2021 වසරේ ජයග්‍රහණ

- අන්තරායකර ඖෂධ පාලක ජාතික මණ්ඩලය සමඟ 2020.08.14 දින අත්සන් කරන ලද ගිවිසුම ප්‍රකාරව මත්ද්‍රව්‍ය හා ඇබ්බැහිව සිටි තරුණයින් 18 දෙනෙකු ජාතික යොවුන් සේනාංක ජීවන කුසලතා පුහුණුවට යොමු කොට ඔවුන් අතරින් පුහුණුලාභීන් 05 දෙනෙකු ඔවුන්ගේ හැකියා සහ ලැදියා පරීක්ෂණයකින් ලද විධිමත් ප්‍රතිඵලවලට අනුව වෘත්තීය පුහුණු පාඨමාලා සඳහා යොමු කිරීමට අදාළ පූර්ණ ශිෂ්‍යත්ව පිරිනමන ලදී.

- බහුකාර්යය සංවර්ධන කාර්යය සාධක බලකා දෙපාර්තමේන්තුව වෙත බඳවාගත් පුහුණුලාභීන් සඳහා පවත්වනු ලැබූ ජීවන කුසලතා සහ නායකත්ව පුහුණු වැඩසටහන අදියර 02 ක් යටතේ ක්‍රියාත්මක කර ඇති අතර පුහුණුලාභීන් 33,084 (අදියර 01 - 29,643, අදියර 02 - 3441) ක් සාර්ථකව පුහුණුව නිම කර ඇත.

- ශ්‍රී ලංකා වෘත්තීය පුහුණු අධිකාරිය වෙත බඳවාගත් පුහුණුලාභීන් 10,825 ක් සඳහා දින 14 ක මෘදු කුසලතා සහ නායකත්ව සංවර්ධන පුහුණු වැඩසටහන සාර්ථකව නිම කිරීම.

- පැවැති කෝවිඩ් 19 තත්ත්වය යටතේ වුවද පාසල් ශිෂ්‍ය නායකයින් පුහුණු කිරීමේ වැඩසටහන් 09 ක් පවත්වා ශිෂ්‍ය නායකයින් 548 දෙනෙකුට නායකත්ව පුහුණුව ලබාදෙන ලදී.

4.11 ඉදිරි ඉලක්ක

- ජාතික යොවුන් සේනාංකය සඳහා සංයුක්ත සැලැස්මක්(Corporate Plan) සම්පාදනය කිරීම.

- ජාතික යොවුන් සේනාංක සෑම පුහුණු මධ්‍යස්ථානයකම තරුණ උපදේශන අංශයක් පිහිටුවීම.

- නවීන කෘෂි තාක්ෂණික සහ පාරිසරික කෘෂි පුහුණු මධ්‍යස්ථානයක් පිහිටුවීම - මීපිලිමාන, නුවරඑළිය

- විශේෂිත විදේශීය භාෂා පුහුණු මධ්‍යස්ථානයක් ස්ථාපිත කිරීම - කටුනායක

- සුහුරු පන්ති කාමර (Smart Class Room) ස්ථාපිත කිරීම.

- ක්‍රීඩා විභවයන් සහිත තරුණ තරුණියන් හඳුනාගනිමින් ජාතික මට්ටම දක්වා සංවර්ධනය කිරීම. නෙට්බෝල්, දුනුවිදීම සහ වෙඩි තැබීම.

- මූලික පාඨමාලාවට සහභාගිවීමට නොහැකි තරුණ තරුණියන් සඳහා මාර්ගගත ක්‍රමවේදය ඔස්සේ පාඨමාලා පැවැත්වීම.

5. මානව සම්පත් සංවර්ධනය

ජාතික යොවුන් සේනාංකයේ අධ්‍යයන හා අනධ්‍යන කාර්යමණ්ඩලයේ දැනුම් හා හැකියාවන් වර්ධනය කිරීම සඳහා විවිධ වූ පුහුණු වැඩසටහන් ක්‍රියාත්මක කරනු ලබයි. මේ යටතේ කාර්ය මණ්ඩලයේ සාමාජිකයින්ට පුහුණු පාඨමාලා හැදෑරීම සඳහා පුහුණු ප්‍රතිපත්තියක් සකසා ඇති අතර එම ප්‍රතිපත්තිය පරිදි කාර්ය මණ්ඩලයේ ඒ ඒ තනතුරු අනුව තම තනතුරේ කාර්යභාරයට අදාළ කාර්යක්ෂමතාවය ඉහළ නැංවීමේ අවශ්‍ය පුහුණු පාඨමාලාවන් හැදෑරීමට අවස්ථාව ලබා දී ඇත. මෙහිදී අදාළ පාඨමාලා ගාස්තු රු. 10,000.00 සිට රු. 75,000.00 දක්වා යොවුන් සේනාංකය මඟින් දරනු ලබයි.

එසේම ශ්‍රී ලංකා සංවර්ධන පරිපාලන ආයතනය වැනි කාර්ය මණ්ඩල පුහුණු කරනු ලබන ආයතන විසින් පවත්වනු ලබන පුහුණු වැඩසටහන් සඳහා ද යොවුන් සේනාංක කාර්ය මණ්ඩලය යොමු කර ඔවුන්ගේ දැනුම වර්ධනය කිරීමට හා යාවත්කාලීන කිරීමට කටයුතු කරනු ලබයි.

තවද ලැබෙන ශිෂ්‍යත්ව වැනි අවස්ථාව අනුව තෝරාගනු ලැබූ යොවුන් සේනාංක කාර්ය මණ්ඩල සාමාජිකයින් විදේශ පුහුණු වැඩසටහන්, සම්මන්ත්‍රණ ආදිය සඳහා ද යොමු කිරීමට කටයුතු කරනු ලබයි.

එමෙන්ම ඒ ඒ විෂය ක්ෂේත්‍රයන්හි ප්‍රවීන සම්පත්දායකයින් සහභාගි කරගෙන යොවුන් සේනාංක කාර්ය මණ්ඩලය දැනුවත් කිරීමේ හා පුහුණු කිරීමේ වැඩමුළු යොවුන් සේනාංක මූලස්ථානයේදී මෙන්ම පුහුණු මධ්‍යස්ථානයන්හි දී ක්‍රියාත්මක කරනු ලබයි. මේ අනුව මානව සම්පත් සංවර්ධනය කිරීම සඳහා යොවුන් සේනාංකය වැඩි අවධානයක් යොමු කර ඇත.

මෙම වැඩසටහන් සංවිධානය කරනු ලබන්නේ මානව සම්පත් සංවර්ධන සහ පුහුණු අංශයන් මගිනි.

5.1 මානව සම්පත් සංවර්ධන අංශය මඟින් පවත්වන ලද විවිධ පුහුණු වැඩසටහන්

අනු අංකය	වැඩසටහනේ නම	පුහුණු කරන ලද සේවක සංඛ්‍යාව	වැඩසටහන් කාලසීමාව	සමස්ත ආයෝජනය (Rs.000)		වැඩසටහනේ ස්වභාවය		නිමැවුම/ ලබාගත් දැනුම
				දේශීය	විදේශීය	දේශීය	විදේශීය	
1	කාර්යය මණ්ඩල කුසලතා සංවර්ධන පුහුණු වැඩසටහන	17	දින 02	187000.00	-	දේශීය	-	මානව සම්පත් කළමනාකරණය පිළිබඳ දැනුම
2	ප්‍රසම්පාදන ක්‍රියාවලිය පිළිබඳ පුහුණු වැඩසටහන	18	දින 03	270000.00	-	දේශීය	-	ප්‍රසම්පාදන ක්‍රියාවලිය පිළිබඳ දැනුම



5.2 පුහුණු අංශය මගින් පවත්වනු ලැබූ පුහුණුකරුවන් පුහුණු කිරීමේ වැඩසටහන් (Training of Trainees Programmes – TOT)

අනු අංකය	වැඩසටහනේ නම	දිනය	සහභාගිත්වය	සහභාගිත්වය	සම්පත් දායකත්වය	ස්ථානය	වියදම (රු.)		පැවැත් වූ මාධ්‍ය	මිනිස් දින
1	ඉංග්‍රීසි සහ තොරතුරු තාක්ෂණ උපදේශක උපදේශිකාවන් සඳහා පවත්වනු ලැබූ පුහුණු වැඩසටහන	2021.02.15 - 2021.02.21	ඉංග්‍රීසි සහ තොරතුරු තාක්ෂණ උපදේශක උපදේශිකාවන්	110	ශ්‍රී ලංකා ජාත්‍යන්තර බෞද්ධ ඇකඩමිය				දින 05 නේවාසික	550
2	ශාරීරික යෝග්‍යතා පුහුණුව 1 අදියර	2021.03.03 - 2021.03.05	සරඹ උපදේශක වරුන්	65	කේ.එන්.කේ ගුණතිලක මහතා	නාඋල	60,640.00	ආහාර	නේවාසික	130
3	වොලිබෝල් පුහුණු කරුවන් පුහුණු කිරීම	2021.03.24 - 2021.03.26	මධ්‍යස්ථාන වලින් තෝරා පත් කරන ලද වොලිබෝල් උපදේශක වරුන්	70	ජාතික වොලිබෝල් පුහුණු කරු සුමිත් ජයලාල්	නාඋල	30,000.00	සම්පත් දායක දීමනා		140
							61,780.00	ආහාර		
4	නවක පත්වීම් ලද ජීවන කුසලතා උපදේශක උපදේශිකාවන් සඳහා පවත්වනු ලැබූ ධාරිතා සංවර්ධන පුහුණු වැඩසටහන	2021.04.05 - 2021.04.09	නවක පත්වීම් ලද ජීවන කුසලතා උපදේශක උපදේශිකාවන්	150	ආචාර්යය අනුෂා විදුරිසිංහ මිය ආචාර්ය චාමින්ද අබේසිංහ මයා ජනනි අබේසිංහ මෙය විරාජ් අබේසිංහ මයා චිම්. කමනි මෙය ඉමේෂ් කුලතුංග මයා	නාඋල	15,600.00	සම්පත් දායක දීමනා	නේවාසික	750
							8,000.00	වෛද්‍ය සහායක		
							38,180.00	අත්තිකාරම		
							4,61,080.00	ආහාර		

අනු අංකය	වැඩසටහනේ නම	දිනය	සහභාගිත්වය	සහභාගිත්වය	සම්පත් දායකත්වය	ස්ථානය	වියදම (රු.)		පැවැත් වූ මාධ්‍ය	මිනිස් දින
5	සෞන්දර්ය උපදේශක උපදේශක වරුන් සඳහා පවත්වන ලද පුහුණු වැඩසටහන	2021.06.01	සියලුම සෞන්දර්යය උපදේශක වරුන්	39	නිවන්ත කණුවන - අතිරේක අධ්‍යක්ෂ (පුහුණු හා සංවර්ධන)					39
6	වෘත්තීය මාර්ගෝපදේශ සහ පෞරුෂ සංවර්ධන උපදේශක උපදේශිකාවන් සඳහා පවත්වනු ලැබූ පුහුණු වැඩසටහන	2021.06.02	වෘත්තීය මාර්ගෝපදේශ සහ පෞරුෂ සංවර්ධන උපදේශක උපදේශිකාවන්	132	නිවන්ත කණුවන - අතිරේක අධ්‍යක්ෂ (පුහුණු හා සංවර්ධන)					132
7	විනය සරඹ උපදේශක උපදේශිකාවන් සඳහා පවත්වනු ලැබූ පුහුණු වැඩසටහන	2021.06.03	විනය සරඹ උපදේශක උපදේශිකාවන්	165	නිවන්ත කණුවන - අතිරේක අධ්‍යක්ෂ (පුහුණු හා සංවර්ධන)				zoom මාධ්‍ය	165
8	ලෝක තරුණ නිපුණතා දිනයට සමගාමීව ඩිජිටල් කුසලතා සංවර්ධනය පිළිබඳ දැනුවත් කිරීමේ පුහුණු වැඩසටහන්	2021.07.19 /20/21	සියලුම SIBA පාඨමාලාව හදාරන සිසුන් සහ වෘත්තීය මාර්ගෝපදේශ සහ තොරතුරු තාක්ෂණ උපදේශක උපදේශිකාවන්	1300	ICTA ආයතනය					1300

අනු අංකය	වැඩසටහනේ නම	දිනය	සහභාගිත්වය	සහභාගිත්වය	සම්පත් දායකත්වය	ස්ථානය	වියදම (රු.)		පැවැත් වූ මාධ්‍ය	මිනිස් දින
9	Future Career	2021.08.04 /05/06	සියලුම SIBA පාඨමාලාව හදාරන සිසුන් සහ වෘත්තීය මාර්ගෝපදේශ සහ තොරතුරු තාක්ෂණ උපදේශක උපදේශිකාවන්	1319	ICTA ආයතනය සහ ශ්‍රී ලංකා මෘදුකාංග හා සේවා සමාගම් සංගමය					1319
10	සෞඛ්‍ය අමාත්‍යාංශයේ යොවුන් සහ තරුණ සෞඛ්‍ය පිළිබඳ ඒකකය මඟින් පවත්වන ලද පුහුණු වැඩසටහන	2021.08.12 /13/19 (I කණ්ඩායම)	වෘත්තීය මාර්ගෝපදේශ සහ පෞරුෂ සංවර්ධන උපදේශක උපදේශිකාවන්	30	සෞඛ්‍ය අමාත්‍යංශයේ යොවුන් සහ තරුණ සෞඛ්‍ය පිළිබඳ ඒකකය				zoom මාධ්‍ය	90
11	මූලික අත් ආයුධ විෂය නිර්දේශය යාවත්කාලීන කිරීම	2020.08.17 /19/24/25	වයඹ කාර්මික විද්‍යාලයේ විදුහල්පතිතුමන් කටුනායක සෙංකඩගල වාරියපොළ මධ්‍යස්ථානවල අත් ආවුධ උපදේශක වරුන් සහ පළාත් 09 නියෝජනය කරන විෂය සම්බන්ධීකරණ නිලධාරීන්	21	වයඹ කාර්මික විද්‍යාලයේ විදුහල්පතිතුමා					84

අනු අංකය	වැඩසටහනේ නම	දිනය	සහභාගිත්වය	සහභාගිත්වය	සම්පත් දායකත්වය	ස්ථානය	වියදම (රු.)		පැවැත් වූ මාධ්‍ය	මිනිස් දින
12	වොලිබොල් පුහුණු කරුවන් පුහුණු කිරීම (වොලිබෝල් ක්‍රීඩාව සඳහා ශාරීරික ගුණාංග දියුණු කරන්නේ කෙසේද? - 1 අදියර)	2021.08.20	සියලුම විනය සරඹ සහ සරඹ උපදේශක වරුන් මධ්‍යස්ථාන වලින් තෝරා පත් කරන ලද වොලිබෝල් උපදේශක වරුන්	65	කිංස්ලි හර්ෂණ(ක්‍රීඩා අමාත්‍යාංශයේ ක්‍රීඩා උපදේශක)				zoom මාධ්‍ය	65
13	වොලිබෝල් පුහුණුකරුවන් පුහුණු කිරීම (වොලිබෝල් ක්‍රීඩාව සඳහා ශාරීරික ගුණාංග දියුණු කරන්නේ කෙසේද? - 11 අදියර)	2021.08.26	සියලුම විනය සරඹ සහ සරඹ උපදේශක වරුන් මධ්‍යස්ථාන වලින් තෝරා පත් කරන ලද වොලිබෝල් උපදේශක වරුන්	65	කිංස්ලි හර්ෂණ (ක්‍රීඩා අමාත්‍යාංශයේ ක්‍රීඩා උපදේශක)					65
14	වොලිබෝල් පුහුණුකරුවන් පුහුණු කිරීම (වොලිබෝල් ක්‍රීඩාව සඳහා ශාරීරික ගුණාංග දියුණු කරන්නේ කෙසේද? - 111 අදියර)	2021.08.31	සියලුම විනය සරඹ සහ සරඹ උපදේශක වරුන් මධ්‍යස්ථාන වලින් තෝරා පත් කරන ලද වොලිබෝල් උපදේශක වරුන්	65	කිංස්ලි හර්ෂණ(ක්‍රීඩා අමාත්‍යාංශයේ ක්‍රීඩා උපදේශක)					65

අනු අංකය	වැඩසටහනේ නම	දිනය	සහභාගිත්වය	සහභාගිත්වය	සම්පත් දායකත්වය	ස්ථානය	වියදම (රු.)		පැවැත් වූ මාධ්‍ය	මිනිස් දින
15	'සම්ප්‍රදාය මුල්කර ගනිමින්, නූතන චලනයන්ගෙන් නව නිර්මාණ ක්ෂේත්‍රය වෙනස් ඇසකින්' යන සෞන්දර්ය උපදේශක උපදේශිකාවන් පුහුණු කිරීමේ වැඩමුළුව	2021.09.01	සියලුම සෞන්දර්යය උපදේශක උපදේශක වරියන්	43	ප්‍රවීණ නර්තනාචාර්යය චන්දන වික්‍රමසිංහ	චන්දන වික්‍රමසිංහ	30,000.00	සම්පත් දායක දීමනා		43
	සම්ප්‍රදායික උඩරට නර්තනයේ ශාස්ත්‍රීය නර්තනාංග				නර්තනවේදී ආර්. බී. එස්. ටිකිරි බණ්ඩාර					
16	ක්‍රීඩා ආබාධ (Sports Injuries) - I කොටස	2021.09.02	සියලුම විනය සරඹ සහ සරඹ උපදේශක වරුන් මධ්‍යස්ථාන වලින් තෝරා පත් කරන ලද වොලිබෝල් උපදේශක වරුන්	100	වෛද්‍ය ලාල් වීකනායක - ක්‍රීඩා අධ්‍යක්ෂ ජනරාල්, ක්‍රීඩා වෛද්‍ය වීකකය					100
17	කලාව යනු කුමක් ද? නාට්‍ය කලාවේ මූලිකාංග, නාට්‍ය වර්ගීකරණය හා සිද්ධාන්ත	2021.09.04		43	ප්‍රවීණ රංගන ශිල්පී ජ්‍යෙෂ්ඨ කතිකාචාර්යය ප්‍රසන්නජිත් අබේසූරිය	ප්‍රසන්නජිත් අබේසූරිය	7,800.00	සම්පත් දායක දීමනා		43
18	ක්‍රීඩා ආබාධ (Sports Injuries) - 11 කොටස	2021.09.07	සියලුම විනය සරඹ සහ සරඹ උපදේශක වරුන් මධ්‍යස්ථාන වලින් තෝරා පත් කරන ලද වොලිබෝල් උපදේශක වරුන්	95	වෛද්‍ය ලාල් වීකනායක - ක්‍රීඩා අධ්‍යක්ෂ ජනරාල්, ක්‍රීඩා වෛද්‍ය වීකකය	ලාල් වීකනායක	20,000.00	සම්පත් දායක දීමනා		95

අනු අංකය	වැඩසටහනේ නම	දිනය	සහභාගිත්වය	සහභාගිත්වය	සම්පත් දායකත්වය	ස්ථානය	වියදම (රු.)		පැවැත් වූ මාධ්‍ය	මිනිස් දින
19	YOU LEAD ආයතනය මඟින් පවත්වනු ලබන වෘත්තීය මාර්ගෝපදේශන පුහුණු පාඨමාලාව Usage of Digital Devices	2021.09.06 (07/9/10/ 13/14/16/ 17/20) 2021.09.06	සියලුම වෘත්තීය මාර්ගෝපදේශ උපදේශක උපදේශක වරියන්	80	තිලිණා බණ්ඩාර මයා					720
	YOU LEAD ආයතනය මඟින් පවත්වනු ලබන වෘත්තීය මාර්ගෝපදේශන පුහුණු පාඨමාලාව Career Guidance Landscape	2021.09.07			බුද්ධික රොදිගූ මයා					
	YOU LEAD ආයතනය මඟින් පවත්වනු ලබන වෘත්තීය මාර්ගෝපදේශන පුහුණු පාඨමාලාව Data Collection & methods	2021.09.09		80	අනූෂා ලියනගේ මෙය සහ නිරෝෂා හපුආරච්චි මයා				zoom මාධ්‍ය	
	YOU LEAD ආයතනය මඟින් පවත්වනු ලබන වෘත්තීය මාර්ගෝපදේශන පුහුණු පාඨමාලාව Educational Guidance & Career Counseling	2021.09.10		80	බුද්ධිනී අමරතුංග මිය					

අනු අංකය	වැඩසටහනේ නම	දිනය	සහභාගිත්වය	සහභාගිත්වය	සම්පත් දායකත්වය	ස්ථානය	වියදම (රු.)		පැවැත් වූ මාධ්‍ය	මිනිස් දින
19	YOU LEAD ආයතනය මඟින් පවත්වනු ලබන වෘත්තීය මාර්ගෝපදේශන පුහුණු පාඨමාලාව Vocational personality assessment tools	2021.09.13		80	Mrs. Chandima Rodrigo					
20	වොලිබෝල් පුහුණුකරුවන් පුහුණු කිරීම (වොලිබෝල් ක්‍රීඩාව සඳහා ශාරීරික ගුණාංග දියුණු කරන්නේ කෙසේ ද? - IV අදියර)	2021.09.13	සියලුම විනය සරඹ සහ සරඹ උපදේශකවරුන් මධ්‍යස්ථානවලින් තෝරා පත් කරන ලද වොලිබෝල් උපදේශකවරුන්	65	කිංස්ලි හර්ෂණ(ක්‍රීඩා අමාත්‍යාංශයේ ක්‍රීඩා උපදේශක)	කිංස්ලි හර්ෂණ	40,000.00	සම්පත් දායක දීමනා		
21	YOU LEAD ආයතනය මඟින් පවත්වනු ලබන වෘත්තීය මාර්ගෝපදේශන පුහුණු පාඨමාලාව (Educational & Vocational paths of different streams)	2021.09.14	සියලුම වෘත්තීය මාර්ගෝපදේශක උපදේශක උපදේශකවරියන්	80	නිරෝෂා හපුආරච්චි මිය කයිෂිකා රොද්‍රිගෝ මිය You Lead ආයතනය					
	YOU LEAD ආයතනය මඟින් පවත්වනු ලබන වෘත්තීය මාර්ගෝපදේශන පුහුණු පාඨමාලාව (Entrepreneurship Development)	2021.09.16	සියලුම වෘත්තීය මාර්ගෝපදේශක උපදේශක උපදේශකවරියන්	80						

අනු අංකය	වැඩසටහනේ නම	දිනය	සහභාගිත්වය	සහභාගිත්වය	සම්පත් දායකත්වය	ස්ථානය	වියදම (රු.)		පැවැත් වූ මාධ්‍ය	මිනිස් දින
	YOU LEAD ආයතනය මඟින් පවත්වනු ලබන වෘත්තීය මාර්ගෝපදේශන පුහුණු පාඨමාලාව (Psychosocial Engagement & Counseling Ethics)	2021.09.17	සියලුම වෘත්තීය මාර්ගෝපදේශ උපදේශක උපදේශකවරියන්	80	දුමින්ද වනිගසේකර මයා					
	YOU LEAD ආයතනය මඟින් පවත්වනු ලබන වෘත්තීය මාර්ගෝපදේශන පුහුණු පාඨමාලාව - Career Planning	2021.09.20	සියලුම වෘත්තීය මාර්ගෝපදේශ උපදේශක උපදේශකවරියන්	80	ජාලිය රත්නායක මයා					
22	සෞඛ්‍ය අමාත්‍යාංශයේ යොවුන් සහ තරුණ සෞඛ්‍ය පිළිබඳ ඒකකය මඟින් පවත්වන ලද පුහුණු වැඩසටහන - 11 අදියර	2021.09.22 / 23 / 24	පෞරුෂත්ව සංවර්ධන උපදේශක උපදේශිකාවන්	36	සෞඛ්‍ය අමාත්‍යාංශයේ යොවුන් සහ තරුණ සෞඛ්‍ය පිළිබඳ ඒකකය				zoom මාධ්‍ය	36
23	සෞඛ්‍ය අමාත්‍යාංශයේ යොවුන් සහ තරුණ සෞඛ්‍ය පිළිබඳ ඒකකය මඟින් පවත්වන ලද පුහුණු වැඩසටහන - 11 අදියර	2021.09.28 / 29 / 30	පෞරුෂත්ව සංවර්ධන උපදේශක උපදේශිකාවන්	37	සෞඛ්‍ය අමාත්‍යාංශයේ යොවුන් සහ තරුණ සෞඛ්‍ය පිළිබඳ ඒකකය					37

අනු අංකය	වැඩසටහනේ නම	දිනය	සහභාගිත්වය	සහභාගිත්වය	සම්පත් දායකත්වය	ස්ථානය	වියදම (රු.)		පැවැත් වූ මාධ්‍ය	මිනිස් දින
24	සෞඛ්‍ය අමාත්‍යාංශයේ යොවුන් සහ තරුණ සෞඛ්‍ය පිළිබඳ ඒකකය මඟින් පවත්වන ලද පුහුණු වැඩසටහන - 11 අදියර	2021.10.6 /7/8	පෞරුෂත්ව සංවර්ධන උපදේශක උපදේශිකාවන්	30	සෞඛ්‍ය අමාත්‍යාංශයේ යොවුන් සහ තරුණ සෞඛ්‍ය පිළිබඳ ඒකකය					30
25	බහුකාර්ය සාධක බලකා දෙපාර්තමේන්තුව විසින් දෙවන අදියර වැඩසටහන යටතේ අලිවැට නඩත්තු රාජකාරි කටයුතු සඳහා බඳවා ගැනීමට නියමිත බහු කාර්යය සහායකයින් සඳහා ලබාදීමට නියමිත දින 14 ක නායකත්වය සංවර්ධන අභිප්‍රේරණ දෙවන අදියර වැඩසටහන පුහුණු උපදේශකයින් සඳහා වන විෂය නිර්දේශය පිළිබඳ දැනුවත් කිරීමේ වැඩසටහන (TOT)	2021.10.19	සියලුම වෘත්තීය මාර්ගෝපදේශක හා පෞරුෂ සංවර්ධන උපදේශක මහත්ම මහත්මියණි	100	ඒ.එම්.ඒ.පේ. අබේසිංහ සහකාර අධ්‍යක්ෂ (පුහුණු)					100

අනු අංකය	වැඩසටහනේ නම	දිනය	සහභාගිත්වය	සහභාගිත්වය	සම්පත් දායකත්වය	ස්ථානය	වියදම (රු.)		පැවැත් වූ මාධ්‍ය	මිනිස් දින
26	NSF WEBINAR විද්‍යාව හා තාක්ෂණයෙන් ලොව කිසිවකුට නොදෙවෙනි වීමට ඔබට විභවයක් ඇත වැඩසටහන	2021.10.29	සියලුම වෘත්තීය මාර්ගෝපදේශක හා පෞරුෂ සංවර්ධන උපදේශක මහත්ම මහත්මියණි	100	ජාතික විද්‍යා පදනම (NATIONAL SCIENCE FOUNDATION)					100
එකතුව				**4885**						**6198**

5.3 අනෙකුත් කාර්යය මණ්ඩල පුහුණු කිරීමේ වැඩමුළු (Staff Training)

අනු අංකය	වැඩසටහන	සහභාගි වූ අයගේ නම	සහභාගි වූ ගණන	පවත්වන ලද ස්ථානය
1	දුම්කොළ සහ මධ්‍යසාර නැවැත්වීම සහ වැළැක්වීම පිළිබඳ උපදේශන සහතික පත්‍ර පාඨමාලාව	ආර්. පී. කේ. එස්. ප්‍රසන්න (අත්තනගල්ල) ආර්. ඒ. ඩී. කේ. ආර්. රණතුංග (බුලත්සිංහල) පී. එස්. පී. ජයවර්ධන (කටුනායක) එස්. පී. එම්. එස්. ජයන්ති (බුලත්සිංහල) ආර්. ඒ. යූ. රණසිංහ (දිවුලපිටිය)	5	දුම්කොළ හා මධ්‍යසාර පිළිබඳ ජාතික අධිකාරිය (පැවති covid 19 තත්ත්වය හේතුවෙන් පුහුණු සැසි කිහිපයක් සහ ලිඛිත පරීක්ෂණය මාර්ගගතව පවත්වන ලදී)
2	දුම්කොළ සහ මධ්‍යසාර පිළිබඳ ජාතික අධිකාරිය (NATA) විසින් දුම්කොළ සහ මධ්‍යසාර නිවාරණය - 2021 (NSTAP) පිළිබඳ ජාතික සම්මන්ත්‍රණය		5	දුම්කොළ හා මධ්‍යසාර පිළිබඳ ජාතික අධිකාරිය

5.4 කාර්යය මණ්ඩල සඳහා විදේශීය පුහුණු අවස්ථා

අනු අංකය	පාඨමාලාව	සහභාගිත්වය	තනතුර	සහභාගි වූවන් සංඛ්‍යාව	දිනය	ස්ථානය
1	සංවර්ධන රටවල් සඳහා තරුණ නායකත්වය පිළිබඳ සම්මන්ත්‍රණය Seminar on Youth Leadership for Development Countries	ඒ.එම්.ඒ.පේ. අබේසිංහ මෙය	සහකාර අධ්‍යක්ෂ(පුහුණු)	3	2021.11.10 - 2021.11.3	මාර්ගගත
2	9 වන ජාත්‍යන්තර නිපුණතා සංසදය ප්‍රතිනිර්මාණය කිරීමේ අධ්‍යාපනය සහ කුසලතා අධ්‍යාපනය සහ නව සාමාන්‍යයක් සඳහා කුසලතා සංවර්ධනය 9th International Skill Forum Reimaging Education and skills Education and skills Development for a New Normal	ලුතිනන් කර්නල් ඒ.එල්.එස්. ප්‍රභාත් අතපත්තු මයා	අංශ ප්‍රධානී (මාධ්‍ය)		2021.08.23 - 2021.08.27	
		එම්.සී.සී. සල්ගාදු මයා	ජාලගතකරණ නිලධාරී Network Officer			
3	ජාත්‍යන්තර තරුණ සමුළුව International Youth Summit - 2021	එස්.ඒ.ඒ.කේ. මධුවන්ති මෙය	ඉංග්‍රීසි භාෂා උපදේශක (වව්නියාව)	5	2021.10.01 - 2021.10.02	
		එම්.ඩබ්ලිව්.ටී.පී. මුතුකුඩේ මයා	ඉංග්‍රීසි භාෂා උපදේශක (නාඋල)			
		රුවන් දිලාන් රාජපක්ෂ මයා	ඉංග්‍රීසි භාෂා උපදේශක (වීරකැටිය)			
		පී.පී.එස්.අයි මධුවන්ති මෙය	ඉංග්‍රීසි භාෂා උපදේශක (වාරියපොළ)			
		කේ.ඩී.එම්. කුමාරගේ මයා	ඉංග්‍රීසි භාෂා උපදේශක (අලව්ව)			

4	රුසියානු සමාජය සමඟ එක්ව කොළඹ රුසියානු මන්දිරය විසින් සංවිධානය කරන ලදි. Organized by the Russian House in Colombo partnership with the Russian Club	ඩී.වී.කේ. වෙත්තසිංහ මිය	සංවර්ධන සහකාර (මූලස්ථානය)	5	2021.11.30	රුසියානු මන්දිරය (ශ්‍රවණාගාරය) Russian House (Auditorum)
		පී.එස්.සී පැල්පොල මයා				
		ඩබ්ලිව්.කේ.එන්. කුමුදුනී මෙය	සංවර්ධන සහකාර (මූලස්ථානය)			
		චාමිකා නවෝදි ප්‍රනාන්දු මෙය	සංවර්ධන සහකාර (බුලත්සිංහල)			
		කේ.ඒ.සී. ප්‍රගීත් මදුශංක මයා	සංවර්ධන සහකාර (බුලත්සිංහල)			
5	ශ්‍රී ලංකාවේ ආහාර පද්ධතිවල තරුණ සහභාගිත්වය පිළිබඳ ජාතික සංවාදය National Dialogue on Youth Engagement in Sri Lanka's Food Systems	පළාත් සම්බන්ධීකරණ උපදේශකයින් (පුද්ගලික සංවර්ධන සහ වෘත්තීය මාර්ගෝපදේශය)		18	2021.11.21	මාර්ගගත
එකතුව				**31**		

6. ජීවන කුසලතා පුහුණු පාඨමාලාව

ජාතික යොවුන් සේනාංක ජීවන කුසලතා (Life Skills) පාඨමාලාව ශ්‍රී ලාංකේය යෞවන පරපුර විනය, නායකත්වය හා පෞරුෂයෙන් පිරිපුන් සහ දැනුම, කුසලතා හා ආකල්පයන්ගෙන් පරිපූර්ණ පිරිසක් බවට පත් කිරීමේ අරමුණින් නිර්මාණය කර ඇත.



පාඨමාලාව සඳහා ඇතුළත් විය හැක්කේ,

- පාසල් හැරගිය වයස අවුරුදු 18 /28 ත් අතර ශ්‍රී ලාංකීය යෞවන යෞවනියන්,
- අ.පො.ස සාමාන්‍ය පෙළ හා උසස් පෙළ විභාග අවසන් කොට ප්‍රතිඵල අපේක්ෂාවෙන් සිටින තරුණ තරුණියන්,
- විශ්වවිද්‍යාල ප්‍රවේශය සඳහා සුදුසුකම් ලබා ඇති තරුණ තරුණියන්,
- වෘත්තිය අධ්‍යාපන ආයතන පුහුණුලාභීන්,
- පාසල් පද්ධතිය තුළ වෘත්තිය විෂය ධාරාවට යොමුවන සිසුන්.
- රාජ්‍ය හා පෞද්ගලික අංශය විසින් විවිධ අවස්ථාවන්හි පුහුණුව සඳහා යොමු කරන තරුණ පිරිස.

විශේෂයෙන් ජීවන කුසලතා පාඨමාලාව හැරුණු කොට ඒ ඒ තරුණ පිරිස්වලට හා ආයතනවලට ගැලපෙන පරිදි පාඨමාලාවේ අන්තර්ගතය සුදුසු පරිදි වෙනස් කොට පාඨමාලාව ක්‍රියාත්මක කරනු ලබයි.

පුහුණුලාභීන් සඳහා ලැබෙන ප්‍රතිලාභ

- ඉංග්‍රීසි හා තොරතුරු තාක්ෂණය පිළිබඳ උසස් සහතික පත්‍රයක් හිමිවීම.
- නිළ ඇඳුම්.
- පුහුණු කාලසීමාව තුළ පැය 24 ම ආවරණය වන පරිදි රු. 500,000.00 ක ජීවිත රක්ෂණාවරණයක්.
- මූලික පුහුණු පාඨමාලාවෙන් අනතුරුව වෘත්තීය පුහුණු පාඨමාලාවක් හැදෑරීමට යොමු කිරීම හා ඒ සඳහා රු. 100,000 ක් දක්වා වන පාඨමාලා ශාස්තුවක් ලබාදීම.

යෞවන යෞවනියන් පන්ති කාමරයකට සීමා නොකොට ඔවුන්ට න්‍යායාත්මක හා ප්‍රායෝගික පුහුණුවක් ලැබෙන අයුරින් විවිධ ක්‍රියාකාරකම් අනුසාරයෙන් අවශ්‍ය දැනුම ලබා ගැනීමට හැකිවන පරිදි මෙම පාඨමාලාව සකස් කර ඇත.

මෙම පාඨමාලාව දිවයින පුරා විසිරී පවතින ජාතික යොවුන් සේනාංක පුහුණු මධ්‍යස්ථාන 55 ක විෂය පිළිබඳ සුදුසුකම්ලත් උපදේශක උපදේශිකාවන් විසින් නොමිලයේම පවත්වනු ලබයි. රැකියාවකට ප්‍රවේශ වීම සඳහා ජීවදත්ත පත්‍රිකාවක් ඉදිරිපත් කිරීම (Curriculum Vitae), සම්මුඛ පරීක්ෂණයකට මුහුණදීම, තමා පිළිබඳ සම්මුඛ පරීක්ෂණ මණ්ඩලයට චිත්තු ගැන්වීම හා රැකියාගත වීමෙන් පසු ආයතනික සංස්කෘතියට අනුගතව වැඩ ආචාරධර්ම පිළිපදිමින් කාර්යක්ෂම හා ඵලදායී සේවාවක් ඉටුකිරීම පිළිබඳ ජීවන කුසලතා ඔස්සේ කටයුතු කිරීම අපේක්ෂා කරනු ලබයි.

ජීවන කුසලතා (Life skills) විෂය නිර්දේශයේ අන්තර්ගතය පහත පරිදි වේ.

1. වෘත්තීය මාර්ගෝපදේශනය සහ උපදේශනය හා බැඳුනු සංකල්පීය විග්‍රහය.
2. ජීවන දර්ශනයක් ගොඩනගා ගැනීම සඳහා අවශ්‍ය ස්වයං අවබෝධය සහ ඉලක්ක පිහිටුවා ගැනීම.
3. ශ්‍රම වෙළෙඳපොළ සඳහා ප්‍රවේශ වීම.
4. වැඩලෝකය හඳුනාගැනීම සහ ඊට පිවිසීමට අදාළ ආකල්ප සංවර්ධනය කිරීම.
5. වෘත්තීය ජීවිතය සඳහා ජීවන කුසලතා.
6. රැකියාවක් සඳහා අයදුම්පතක් සකස් කිරීම සහ යොමු කිරීම.
7. සම්මුඛ පරීක්ෂණයකට මුහුණ දීම.
8. ව්‍යවසායකත්ව කුසලතා සංවර්ධනය සහ වෘත්තීය සංක්‍රමණ.
9. ප්‍රජා ව්‍යාපෘති සහ ස්වෙච්ඡා වැඩසටහන්.



A. නායකත්ව හා පෞරුෂ සංවර්ධනය

1. පුද්ගල හා සමාජ ආචාරශීලී බව
2. පුද්ගල සනීපාරක්ෂාව හා හැඩවැඩ වීම
3. පුද්ගල වගකීම හා යුතුකම්
4. නව යොවුන් වියේ උපදේශන අරමුණු හා එහි වැදගත්කම
5. නව යොවුන් වියේ අවශ්‍යතා හඳුනාගැනීම
6. නව යොවුන් වියේ ලිංගික ගැටලූ හා ලිංගාශ්‍රිත රෝග
7. මනෝ ලිංගික ගැටලූ සහ නව යෞවනයා
8. යෞවන විය උපදේශනය සහ භාවමය බුද්ධි කළමනාකරණය
9. ස්ත්‍රීයත්වය/ පෞරුෂය
10. නායකත්ව කුසලතා වර්ධනය
11. අන්තර් පුද්ගල සබඳතා වර්ධනය
12. සන්නිවේදන කුසලතා
13. කණ්ඩායම් ගොඩනැගීම
14. ස්වයං අභිප්‍රේරණය
15. ආත්ම සම්ප්‍රජානනය
16. තීරණ ගැනීම හා ගැටුම් කළමනාකරණය
17. ක්ලමතය හා චිත්තවේග
18. පුද්ගල ජීවන දැක්ම

ජීවන කුසලතා ප්‍රධාන විෂයට අමතරව තොරතුරු තාක්ෂණය, ඉංග්‍රීසි භාෂාව, දෙමළ භාෂාව, සෞන්දර්ය රසාස්වාදය, මූලික අත් ආයුධ පුහුණුව, ශාරීරික යෝග්‍යතා පුහුණුව සහ බැහැරගත පුහුණුව යන අංගවලින් පාඨමාලාව සමන්විත වේ.

එක් එක් පුහුණු මධ්‍යස්ථානයකින් මූලික පුහුණු පාඨමාලාව සාර්ථකව අවසන් කරන පුහුණුලාභීන් 30 දෙනෙකු බැගින් තෝරාගෙන ඔවුන් වෙත උපරිමය රු. 100,000/= බැගින් පූර්ණ ශිෂ්‍යත්ව ලබාදී වෘත්තීය පුහුණු පාඨමාලා සඳහා යොමු කිරීමක් සිදුකරනු ලබයි. අනෙකුත් පුහුණුලාභීන් ඔවුන්ගේ අභිමතය පරිදි තෝරාගනු ලබන ගාස්තු රහිත වෘත්තීය පුහුණු පාඨමාලා සඳහා යොමු කිරීම් සිදුකොට ඔවුන්ගේ අනාගත වෘත්තීය ක්ෂේත්‍රයට අවශ්‍ය මූලික අඩිතාලම ලබාදෙනු ලබයි.

පාඨමාලාව අවසානයේදී පුහුණුලාභීන්ට ජීවන කුසලතා පිළිබඳ සහතික පත්‍රයත් ඉංග්‍රීසි සහ තොරතුරු තාක්ෂණය පිළිබඳ විශ්ව විද්‍යාල ප්‍රතිපාදන කොමිෂන් සභාවේ අනුමත උසස් සහතික පත්‍ර දෙකක් ද ආදී වශයෙන් සහතික පත්‍ර ත්‍රිත්වයක් හිමි ගැන්වේ.

පාඨමාලාවට අදාළ විෂයයන් සහ එහි කාල පරිච්ඡේද

විෂය	වර්ෂය 2021	
	I කණ්ඩායම (මාස 06)	II කණ්ඩායම (මාස 03)
තොරතුරු තාක්ෂණය	195	75
ඉංග්‍රීසි භාෂාව	195	65
සෞන්දර්ය	50	50
දෙමළ	50	50
මූලික අත්ආයුධ පුහුණුව	30	30
බැහැරගත පුහුණුව	16	32
අමතර (Extra)	06	06
මෘදු කුසලතා සංවර්ධනය	200	200
මුළු කාලපරිච්ඡේද	**742**	**508**

පුහුණුලාභීන් බඳවා ගැනීම - පළමු අදියර (ජනවාරි සිට ජූනි)

අනු අංකය	පළාත	ජාතික යොවුන් සේනාංක පුහුණු මධ්‍යස්ථාන	බඳවාගත්			පුහුණුව නිම කළ		
			පි	ගැ	මුළු	පි	ගැ	මුළු
1	බස්නාහිර	කටුනායක	26	22	48	17	15	32
2		දිවුලපිටිය	25	30	55	9	13	22
3		බුලත්සිංහල	27	66	93	19	44	63
4	මධ්‍යම	ගම්පොළ	32	69	101	9	29	38
5		නාඋල	21	44	65	13	23	36
6		නුවරවිළිය	5	12	17	1	10	11
7		හඟුරන්කෙත	5	9	14	0	0	0
8		වලපනේ	7	36	43	2	24	26
9		සෙංකඩගල	15	18	33	8	13	21
10		යටිනුවර	14	41	55	8	31	39
11	දකුණ	ගාල්ල	17	43	60	7	29	36
12		නෙළුව	5	23	28	2	16	18
13		අකුරැස්ස	17	40	57	12	20	32
14		වීරකැටිය	4	19	23	2	11	13
15		සූරියවැව	8	22	30	2	13	15
16		අක්මීමන	9	21	30	6	16	22
17		දික්වැල්ල	9	13	22	2	7	9
18		ලුණුගම්වෙහෙර	19	30	49	6	12	18
19		වීරවිල	11	26	37	8	19	27
20	උතුරු මැද	කැකිරාව	18	33	51	3	28	31
21		කලාවැව	26	24	50	21	18	39
22		අනුරාධපුර	20	25	45	5	20	25
23		මැදිරිගිරිය	27	35	62	14	30	44
24		ගලෙන්බිඳුණුවැව	14	32	46	4	22	26
25	ඌව	බණ්ඩාරවෙල	12	21	33	0	8	8
26		මහියංගණය	8	47	55	3	25	28
27		තණමල්විල	7	9	16	3	4	7
28		මොණරාගල	18	40	58	15	38	53
29		වැල්ලවාය	5	28	33	2	7	9
30		සියඹලාණ්ඩුව	11	40	51	6	22	28
31	වයඹ	කුලියාපිටිය	7	15	22	4	10	14
32		වාරියපොළ	41	53	94	22	34	56
33		මාවතගම	17	35	52	10	29	39
34		පඩුවස්නුවර	44	21	65	22	13	35
35		දොඩම්ගස්ලන්ද	7	30	37	7	23	30
36		නාත්තණ්ඩිය	15	12	27	7	7	14
37		වෙන්නප්පුව	15	16	31	14	15	29
38		අලව්ව	12	23	35	5	12	17

39	සබරගමුව	නිවිතිගල	40	41	81	7	21	28
40		ගලිගමුව	17	28	45	7	5	12
41		ඇඹිලිපිටිය	11	34	45	8	20	28
42		කෑගල්ල	30	24	54	21	14	35
43		බලංගොඩ	32	18	50	29	8	37
44		දෙහිඕවිට	51	59	110	25	50	75
45	නැගෙනහිර	අම්පාර	24	56	80	2	25	27
46		සේරුවාවිල	11	19	30	8	12	20
47		ගෝමරන්කඩවල	1	11	12	0	6	6
48		කුච්චවේලි	11	24	35	0	9	9
49		ත්‍රිකුණාමලය	19	22	41	13	18	31
50		දෙහිඅත්තකණ්ඩිය	41	44	85	5	10	15
51		වාලච්චේන	69	193	262	53	106	159
52	උතුර	මුලතිව්	1	3	4	0	0	0
53		මන්නාරම	12	24	36	7	9	16
54		වව්නියාව	12	18	30	4	3	7
			982	**1741**	**2723**	**489**	**1026**	**1515**

පුහුණුලාභීන් බඳවා ගැනීම - දෙවැනි අදියර (ජූලි සිට දෙසැම්බර්)

අනු අංකය	පළාත	ජාතික යොවුන් සේනාංක පුහුණු මධ්‍යස්ථාන	බඳවාගත්			පුහුණුව නිම කළ		
			පි	ගැ	මුළු	පි	ගැ	මුළු
1	බස්නාහිර	කටුනායක	75	40	115	37	31	68
2		දිවුලපිටිය	90	37	127	78	32	110
3		බුලත්සිංහල	93	79	172	92	78	170
4	මධ්‍යම	ගම්පොළ	67	58	125	10	14	24
5		නාඋල	70	67	137	13	38	51
6		නුවරඑළිය	27	46	73	8	15	23
7		වලපනේ	66	33	99	5	3	8
8		සෙංකඩගල	48	44	92	34	28	62
9		යටිනුවර	68	31	99	29	21	50
10	දකුණ	ගාල්ල	47	17	64	32	12	44
11		නෙළුව	72	58	130	61	50	111
12		අකුරැස්ස	71	67	138	67	67	134
13		වීරකැටිය	40	25	65	0	15	15
14		සූරියවැව	47	54	101	18	23	41
15		අක්මීමන	45	22	67	19	15	34
16		දික්වැල්ල	67	33	100	32	20	52
17		ලුණුගම්වෙහෙර	31	14	45	7	1	8
18		වීරවිල	31	33	64	21	27	48

19	උතුරු මැද	කැකිරාව	83	57	140	39	27	66
20		කලාවැව	60	36	96	19	24	43
21		අනුරාධපුර	30	17	47	19	0	19
22		මැදිරිගිරිය	46	41	87	6	13	19
23		ගලෙන්බිඳුනුවැව	68	53	121	6	14	20
24	ඌව	බණ්ඩාරවෙල	82	68	150	24	36	60
25		මහිංයගණය	51	43	94	39	19	58
26		තණමල්විල	21	34	55	15	26	41
27		මොණරාගල	52	73	125	26	43	69
28		වැල්ලවාය	50	56	106	4	8	12
29		සියඹලාණ්ඩුව	25	19	44	25	17	42
30	වයඹ	කුලියාපිටිය	32	36	68	6	15	21
31		වාරියපොළ	104	122	226	42	59	101
32		මාවතගම	88	71	159	23	19	42
33		පඬුවස්නුවර	76	44	120	27	22	49
34		දොඩම්ගස්ලන්ද	97	40	137	40	27	67
35		නාත්තාණ්ඩිය	58	22	80	8	9	17
36		වෙන්නප්පුව	47	44	91	19	29	48
37		අලව්ව	50	58	108	5	20	25
38	සබරගමුව	නිවිතිගල	71	65	136	34	38	72
39		ගලිගමුව	71	54	125	30	28	58
40		ඇඹිලිපිටිය	66	90	156	26	41	67
41		කෑගල්ල	107	77	184	66	51	117
42		බලංගොඩ	55	44	99	26	34	60
43		දෙහිඕවිට	77	72	149	40	50	90
44	නැගෙනහිර	අම්පාර	49	57	106	9	13	22
45		සේරුවාවිල	23	24	47	2	3	5
46		ගෝමරන්කඩවල	20	8	28	4	2	6
47		කුච්චවේලි	27	12	39	5	9	14
48		ත්‍රිකුණාමලය	43	23	66	3	4	7
49		දෙහිඅත්තකණ්ඩිය	39	56	95	6	9	15
50	උතුර	මුලතිව්	15	12	27	8	4	12
51		මන්නාරම	55	42	97	7	10	17
52		වව්නියාව	60	42	102	8	9	17
එකතුව			**2953**	**2370**	**5323**	**1229**	**1222**	**2451**

බාහිර ආයතන සඳහා සිදුකරන ලද ජීවන කුසලතා සහ නායකත්ව පුහුණු වැඩසටහන්

අනු අංකය	වැඩසටහන	කාලසීමාව	පුහුණුව ලැබූ ප්‍රමාණය
1	VTA ආයතනයේ පුහුණුලාභීන් සඳහා පවත්වනු ලැබූ දින 14 පුහුණු වැඩසටහන	2021.01.08 - 2021.02.28	10,825

7. පුහුණුලාභීන්ගේ විසිර යෑම

ජාතික යොවුන් සේනාංක පුහුණු මධ්‍යස්ථානයන් හි ඒ ඒ අදියරයන් යටතේ පවත්වනු ලැබූ පුහුණු පාඨමාලාව අවසානයේ පුහුණුලාභීන්ට සහතික පත්‍ර බෙදා දී විසිරයෑම උත්සවාකාරයෙන් පවත්වනු ලබයි. මෙහිදී ජාතික යොවුන් සේනාංක තූර්යවාදක කණ්ඩායමේ ද සහභාගිත්වයෙන් පළාත් මට්ටමින් විසිරයෑමේ පෙළපාලි පවත්වා සහතික ප්‍රදානෝත්සවයක් මෙන්ම හොඳම හා දක්ෂතම පුහුණුලාභියා පුහුණුලාභිනිය සඳහා කුසලතා පිරිනැමීමක් ද සිදුකරනු ලබයි.

2021 වර්ෂයේ පැවැති කොරෝනා වසංගත තත්ත්වය හමුවේ කණ්ඩායම් 02 සඳහාම 2021 වසරේ දෙසැම්බර් මස 20 වන දින සිට 26 දින දක්වා රජය විසින් පනවන ලද සෞඛ්‍ය මාර්ගෝපදේශයන්ට අනුකූලව පුහුණු මධ්‍යස්ථාන මට්ටමින් සහතිකපත් නිකුත් කිරීමට කටයුතු කරන ලදී.



මධ්‍යස්ථාන මට්ටමින් පැවැති විසිරයෑමේ උත්සව

අනු අංකය	පළාත	පුහුණු මධ්‍යස්ථාන	සහභාගිත්වය		
			පිරිමි	ගැහැණු	එකතුව
1	බස්නාහිර	කටුනායක	54	46	100
2		දිවුලපිටිය	87	45	132
3		බුලත්සිංහල	111	122	233
4	මධ්‍යම	ගම්පොළ	19	43	62
5		නාඋල	26	61	87
6		නුවරඑළිය	9	25	34
7		හඟුරන්කෙත	0	0	0
8		වලපනේ	7	27	34
9		සෙංකඩගල	42	41	83
10		යටිනුවර	37	52	89
11	දකුණ	ගාල්ල	39	41	80
12		නෙළුව	63	66	129
13		අකුරැස්ස	79	87	166
14		වීරකැටිය	2	26	28
15		සූරියවැව	20	36	56
16		අක්මීමන	25	31	56
17		දික්වැල්ල	34	27	61
18		ලුණුගම්වෙහෙර	13	13	26
19		වීරවිල	29	46	75
20	උතුරු මැද	කැකිරාව	42	55	97
21		කලාවැව	40	42	82
22		අනුරාධපුර	24	20	44
23		මැදිරිගිරිය	20	43	63
24		ගලෙන්බිඳුනුවැව	10	36	46
25	ඌව	බණ්ඩාරවෙල	24	44	68
26		මහියංගණය	42	44	86
27		තණමල්විල	18	30	48
28		මොණරාගල	41	81	122
29		වැල්ලවාය	6	15	21
30		සියඹලාණ්ඩුව	31	39	70

31	වයඹ	කුලියාපිටිය	10	25	35
32		වාරියපොළ	64	93	157
33		මාවතගම	33	48	81
34		පඬුවස්නුවර	49	35	84
35		දොඩම්ගස්ලන්ද	47	50	97
36		නාත්තණ්ඩිය	15	16	31
37		වෙන්නප්පුව	33	44	77
38		අලව්ව	10	32	42
39	සබරගමුව	නිවිතිගල	41	59	100
40		ගලිගමුව	37	33	70
41		ඇඹිලිපිටිය	34	61	95
42		කෑගල්ල	87	65	152
43		බලංගොඩ	55	42	97
44		දෙහිඕවිට	65	100	165
45	නැගෙනහිර	අම්පාර	11	38	49
46		සේරුවාවිල	10	15	25
47		ගෝමරන්කඩවල	4	8	12
48		කුච්චවේලි	5	18	23
49		ත්‍රිකුණාමලය	16	22	38
50		දෙහිඅත්තකණ්ඩිය	11	19	30
51		වාලච්චේන	53	106	159
52	උතුර	මුලතිව්	8	4	12
53		මන්නාරම	14	19	33
54		වව්නියාව	12	12	24
			1718	**2248**	**3966**

8. වෘත්තීය පුහුණුව

සය මාසික මූලික පුහුණුව සාර්ථකව නිම කරන පුහුණුලාභීන්ව ඔවුන්ගේ වෘත්තීය ලැදියාව හා පවත්නා හැකියාවන් අනුව තෝරාගත් රාජ්‍ය හා පෞද්ගලික අංශයේ පිළිගත් වෘත්තීය අධ්‍යාපන ආයතනයන් මඟින් පවත්වනු ලබන පහත දක්වා ඇති වෘත්තිය ක්ෂේත්‍රයන් යටතේ වන වෘත්තීය පුහුණු පාඨමාලා සඳහා යොමු කෙරේ. එම පාඨමාලා ගාස්තු ලෙස රු. 10,000 ක් දක්වා යොවුන් සේනාංකය මඟින් ගෙවනු ලැබූ මෙතෙක් පැවැති ක්‍රමවේදය සංශෝධනය කරමින් 2021 පළමු අදියරේ සිට එක් මධ්‍යස්ථානයකින් පුහුණුලාභීන් / ලාභිනියන් 30 දෙනා බැගින් තෝරාගෙන ඔවුන් වෙත උපරිමය රු. 100,000/- බැගින් පූර්ණ ශිෂ්‍යත්ව ලබාදී වෘත්තීය පුහුණු පාඨමාලා සඳහා යොමු කරනු ලැබේ. අනෙකුත් පුහුණුලාභීන් ඔවුන්ගේ අභිමතය පරිදි තෝරාගනු ලබන ගාස්තු රහිත වෘත්තීය පුහුණු පාඨමාලා සඳහා යොමු කර අනාගත වෘත්තීය ක්ෂේත්‍රයට අවශ්‍ය මූලික අඩිතාලම ගොඩනගනු ලබයි.

එසේම වෘත්තිය පාඨමාලාව අතරතුරදී එහි ප්‍රගතිය වරින්වර නියාමනය කරනු ලබන අතර රැකියාගත වීම සඳහා අවශ්‍ය මගපෙන්වීම ද ජාතික යොවුන් සේනාංකය මඟින් සිදුකරනු ලැබේ.

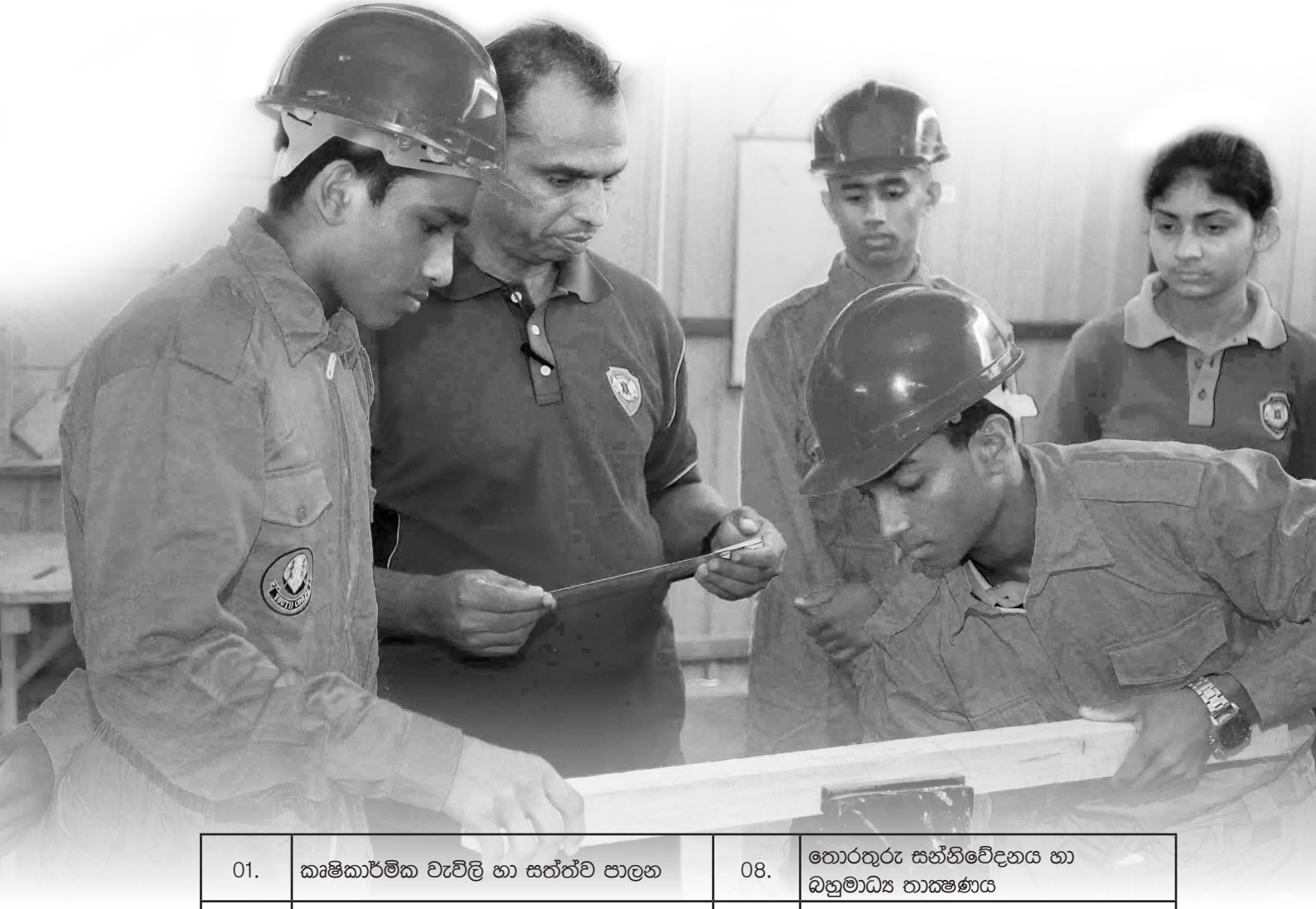

01.	කෘෂිකාර්මික වැවිලි හා සත්ත්ව පාලන	08.	තොරතුරු සන්නිවේදනය හා බහුමාධ්‍ය තාක්ෂණය
02.	කලා, මාධ්‍ය හා ග්‍රැෆික්	09.	නාවික හා නෞකා චාලක විද්‍යාව
03.	රථවාහන අලුත්වැඩියාව, නඩත්තුව හා මෝටර් රථ කාර්මික	10.	භාෂා
04.	විදුලි, ඉලෙක්ට්‍රොනික සහ විදුලි සංදේශ	11.	හෙද හා සාත්තු සේවය
05.	මැණික් හා ස්වර්ණාභරණ	12.	ලෝහ සහ සැහැල්ලු ඉංජිනේරු
06.	හෝටල් හා සංචාරක	13.	කාර්යාල කළමනාකරණ
07.	මානව සම්පත් කළමනාකරණය	14.	ශීතකරණ හා වායු සමීකරණ

වෘත්තීය පුහුණුවට යොමු කිරීම්

				පාඨමාලා		ශිෂ්‍යත්ව පිරිනැමීම්		පාඨමාලා අත්හැරයෑම්		ගෙවීම්	
අනු අංකය	පළාත	මධ්‍යස්ථානය	මුළු ශිෂ්‍ය සංඛ්‍යාව	රාජ්‍ය	පෞද්ගලික	FREE	ශිෂ්‍යත්ව	රාජ්‍ය	පෞද්ගලික	ජා.යො.සේ	පාඨමාලා ගාස්තු
1	නැගෙනහිර	අම්පාර	18	16	02	14	00	07	02	-	-
2		නැගෙනහිර	09	09	00	09	00	00	00	-	-
3		ගෝමරන්කඩවල	01	00	01	00	01	00	00	38,000.00	38,000.00
4		කුච්චවේලි	05	05	00	05	00	05	00	-	-
5		සේරුවාවිල	07	06	01	00	00	00	00	48,000.00	48,000.00
6		ත්‍රිකුණාමලය	01	00	01	00	01	00	00	48,000.00	48,000.00
7		මැදිරිගිරිය	16	08	12	05	-	00	00	300,000.00	1,679,000.00
8		වාලච්චේන	00	00	00	00	10	00	00	-	-
9	මධ්‍යම	යටිනුවර	24	07	17	05	19	00	00	-	1,533,500.00
10		මධ්‍යම	09	02	07	03	06	02	07	318,000.00	318,000.00
11		සෙන්කඩගල	39	10	29	09	17	01	00	1,346,290.00	2,796,290.00
12		නුවරඑළිය	19	05	14	02	17	00	00	1,012,000.00	1.012,000.00
13		නාඋල	00	00	00	00	00	00	00	00	00
14		ගම්පොළ	25	08	17	07	18	00	06	500,000.00	500,000.00
15	උතුරු මැද	කැකිරාව	20	16	04	05	15	05	04	298,000.00	298,000.00
16		උතුරු මැද	21	10	11	16	05	08	06	212,000.00	397,200.00
17		ගලෙන්බිඳුණුවැව	11	07	04	03	08	05	03	494,000.00	1,444,000.00
18		අනුරාධපුර	27	21	06	09	06	19	00	216,000.00	216,000.00
19	උතුර	වව්නියාව	02	00	00	00	00	02	00	00	00
20		මුලතිව්	00	00	00	00	00	00	00	00	00
21		මන්නාරම	02	02	00	02	00	00	00	00	00

22	වයඹ	වෙන්නප්පුව	15	09	06	09	06	00	00	428,000.00	1,138,000.00
23		වයඹ	01	04	07	04	07	00	03	310,000.00	528,000.00
24		අලව්ව	05	05	00	04	01	01	00	100,000.00	668,000.00
25		වාරියපොළ	48	24	24	23	25	17	24	2,060,000.00	2,366,000.00
26		පඬුවස්නුවර	10	04	06	04	06	03	03	2,945,000.00	2,945,000.00
27		නාත්තණ්ඩිය	03	00	03	00	03	00	00	144,000.00	144,000.00
28		මාවතගම	04	04	00	04	00	04	00	-	-
29		කුලියාපිටිය	11	11	00	11	00	06	00	-	-
30	සබරගමුව	නිවිතිගල	14	14	00	14	00	02	00	-	-
31		සබරගමුව	22	22	00	22	00	12	00	-	-
32		ගලිගමුව	15	15	00	15	00	00	00	-	-
33		ඇඹිලිපිටිය	36	24	12	08	16	04	00	-	553,000.00
34		දෙහිඕවිට	25	10	15	10	15	00	00	1,035,500.00	1,035,500.00
35		බලංගොඩ	19	01	18	-	18	01	08	1,396,600.00	1,396,600.00
36	දකුණ	වීරවිල	15	05	10	01	09	00	00	100,000.00	100,000.00
37		දකුණ	02	01	01	01	01	00	00	41,000.00	41,000.00
38		සූරියවැව	08	06	02	06	02	00	00	200,000.00	222,000.00
39		නෙළුව	02	02	00	02	00	00	00	-	-
40		ලුණුගම්වෙහෙර	31	00	00	00	00	00	00	-	-
41		ගාල්ල	24	21	03	19	01	04	00	200,000.00	830,100.00
42		දික්වැල්ල	02	02	00	02	00	00	00	-	-
43		අකුරැස්ස	13	00	13	02	11	00	00	164,000.00	164,000.00
44		අක්මීමන	07	04	03	03	04	00	00	20,420.00	20,420.00

45		වැල්ලවාය	06	06	00	06	00	00	00	-	-
46		තණමල්විල	01	01	00	01	00	00	00	-	-
47		සියඹලාණ්ඩුව	07	05	02	04	03	00	00	25,000.00	25,000.00
48	ඌව	මොණරාගල	11	10	01	10	01	00	00	59,000.00	59,000.00
49		මහියංගණය	18	11	07	02	16	09	07	581,900.00	581,900.00
50		බණ්ඩාරවෙල	06	00	06	00	06	00	00	472,600.00	482,500.00
51	බස්නාහිර	යක්කල	කෝවිඩ්								
52		බස්නාහිර	16	10	06	15	02	00	00	123,000.00	123,000.00
53		දිවුලපිටිය	32	15	17	11	21	00	00	00	2,488,500.00
54		බුලත්සිංහල	31	26	05	26	05	00	00	160,000.00	160,000.00
55		අත්තනගල්ල	කෝවිඩ්								
එකතුව			**716**	**404**	**293**	**333**	**302**	**117**	**73**	**16,350,310.00**	**23,008,510.00**

වෘත්තීය පුහුණුවට යොමු කිරීම් - ක්ෂේත්‍රය අනුව

පළාත	මධ්‍යස්ථානය	මුළු ශිෂ්‍ය සංඛ්‍යාව	වෘත්තීය පුහුණු ආයතනය	පාඨමාලාව	ශිෂ්‍ය සංඛ්‍යාව	වෘත්තීය පුහුණු ක්ෂේත්‍රය
නැගෙනහිර	අම්පාර	18	වෘත්තීය පුහුණු අධිකාරිය (VTA)	මෝටර් කාර්මික	1	රථවාහන අලුත්වැඩියාව, නඩත්තුව හා මෝටර් රථ කාර්මික
				ග්‍රැෆික් නිර්මාණකරණය	2	කලා මාධ්‍ය හා ග්‍රැෆික්
				රූපලාවණ්‍යශිල්පී	5	රූපලාවණ්‍ය, කොණ්ඩා සැකසුම් හා මනාලියන් හැඩගැන්වීම
				සූපවේදය	1	හෝටල් හා සංචාරක
			SMIBS – කුරුණෑගල	හෙද	2	හෙද හා සාත්තු සේවය
			හෝටල් පාසල	ROOM BOY	1	හෝටල් හා සංචාරක
				ආහාර පාන	3	හෝටල් හා සංචාරක
			HARDY විද්‍යාලය	කෘෂිකාර්මික ඩිප්ලෝමාව	2	කෘෂිකාර්මික වැවිලි හා සත්ත්ව පාලන
				තොරතුරු තාක්ෂණය	1	තොරතුරු සන්නිවේදනය හා බහු මාධ්‍ය තාක්ෂණය
	දෙහිඅත්තකණ්ඩිය	9	HARDY විද්‍යාලය	තොරතුරු තාක්ෂණ	3	තොරතුරු සන්නිවේදනය හා බහු මාධ්‍ය තාක්ෂණය
				ඉංග්‍රීසි	2	භාෂා
			තාක්ෂණික විද්‍යාලය	DRAFTMEN	2	ගොඩනැගිලි හා ඉදිකිරීම්
				ග්‍රැෆික් නිර්මාණකරණය	1	කලා මාධ්‍ය හා ග්‍රැෆික්
			හසලක තාක්ෂණික විද්‍යාලය	කෘෂිකාර්මික ඩිප්ලෝමාව	1	කෘෂිකාර්මික වැවිලි හා සත්ත්ව පාලන
	ගෝමරන්කඩවල	1	ජාත්‍යන්තර ගුරු පුහුණු ඇකඩමිය	ප්‍රාථමික ගුරු	1	හෙද හා සාත්තු සේවය

	කුච්චවේලි	5	DATC	කෘෂිකාර්මික	1	කෘෂිකාර්මික වැවිලි හා සත්ත්ව පාලන
			ජාතික ආධුනිකත්ව මණ්ඩලය	තොරතුරු තාක්ෂණ	2	තොරතුරු සන්නිවේදනය හා බහු මාධ්‍ය තාක්ෂණය
			DRI	TAILOR	2	ඇඟලුම් හා රෙදිපිළි, ටේලරින්
	සේරුවාවිල	18	සේරුනුවර වෘත්තීය පුහුණු අධිකාරිය	තොරතුරු සන්නිවේදන තාක්ෂණය	6	තොරතුරු සන්නිවේදනය හා බහු මාධ්‍ය තාක්ෂණය
			උසස් තාක්ෂණික ආයතනය - ත්‍රිකුණාමලය	උසස් ජාතික ඉංග්‍රීසි ඩිප්ලෝමාව	1	භාෂා
	ත්‍රිකුණාමලය	1	Hightec Lanka	බැකෝලෝඩර් යන්ත්‍ර ක්‍රියාකරු	1	බර යන්ත්‍රෝපකරණ ක්‍රියාකරු
	මැදිරිගිරිය	16	HND	Management Higher NA-tional Diploma	1	මානව සම්පත් කළමනාකරණය
			VTA	ICT	1	තොරතුරු සන්නිවේදනය හා බහු මාධ්‍ය තාක්ෂණය
				Automobile repair and maintance	2	රථවාහන අලුත්වැඩියාව හා නඩත්තුව හා මෝටර් රථ කාර්මික
			SLTC	ICT	1	තොරතුරු සන්නිවේදනය හා බහු මාධ්‍ය තාක්ෂණය
			SIBA Campus	B.Tch Information Tech-nology & Communication Degree	1	තොරතුරු සන්නිවේදනය හා බහු මාධ්‍ය තාක්ෂණය
				English Diploma	2	භාෂා
				BA Degree	1	තොරතුරු සන්නිවේදනය හා බහු මාධ්‍ය තාක්ෂණය
			Hotel School- Dambulla	Innternational cookery	1	හෝටල් හා සංචාරක
				Food and Beverage	1	හෝටල් හා සංචාරක
			CET Campus - Kandy	Dancing Diploma	1	නර්තනය
			Care Giver	Care Giver	1	හෙද හා සාත්තු සේවය
			Technical College	Automobile repair and maintance	2	රථවාහන අලුත්වැඩියාව හා නඩත්තුව හා මෝටර් රථ කාර්මික
			Londontec City Campus	Diploma in IT & Software Development	1	තොරතුරු සන්නිවේදනය හා බහු මාධ්‍ය තාක්ෂණය
			HND	no	0	නැත

මධ්‍යම	යටිනුවර	24	වෘත්තීය පුහුණු අධිකාරිය	මෝටර් කාර්මික	1	රථවාහන අලුත්වැඩියාව, නඩත්තුව හා මෝටර් රථ කාර්මික
				තොරතුරු සන්නිවේදන තාක්ෂණ	1	තොරතුරු සන්නිවේදනය හා බහු මාධ්‍ය තාක්ෂණය
			කෑගල්ල තාක්ෂණික විද්‍යාලය	AUTO MOBILE	1	රථවාහන අලුත්වැඩියාව, නඩත්තුව හා මෝටර් රථ කාර්මික
			IBA	මානව සම්පත් කළමනාකරණය	2	මානව සම්පත් කළමනාකරණය
			SMI වෘත්තීය පුහුණු ආයතනය	හෙද සහායක	7	හෙද හා සාත්තු සේවය
			ශ්‍රී ලංකා ජාත්‍යන්තර බෞද්ධ ඇකඩමිය (SIBA)	තොරතුරු සන්නිවේදන තාක්ෂණය	2	තොරතුරු සන්නිවේදනය හා බහුමාධ්‍ය තාක්ෂණය
			ස්විස් හෝටලය	පේස්ට්‍රි ඇන්ඩ් බේකරි	1	හෝටල් හා සංචාරක
			වයඹ තාක්ෂණික විද්‍යාලය	හයිබ්‍රිඩ්	1	රථවාහන අලූත්වැඩියාව, නඩත්තුව හා මෝටර් රථ කාර්මික
			SLITHM	ජාත්‍යන්තර සූපවේදය	1	හෝටල් හා සංචාරක
			ESOFT	තොරතුරු සන්නිවේදන තාක්ෂණය	1	තොරතුරු සන්නිවේදනය හා බහු මාධ්‍ය තාක්ෂණය
			ICBT	සිවිල් ඉංජිනේරු	1	ගොඩනැගිලි හා ඉදිකිරීම්
			SDTI	බැංකු හා මූල්‍ය	3	මුදල් හා බැංකු කළමනාකරණය
	වලපනේ	9	ජාතික ආධුනිකත්ව මණ්ඩලය	හෙද සහායක	1	හෙද හා සාත්තු සේවය
			පෙට්විින්	හෝටල් කළමනාකරණය	1	හෝටල් හා සංචාරක
			නුවරඑළිය, වෘත්තීය පුහුණු අධිකාරිය	තොරතුරු සන්නිවේදන තාක්ෂණය	2	තොරතුරු සන්නිවේදනය හා බහු මාධ්‍ය තාක්ෂණය
			ජාතික ආධුනිකත්ව මණ්ඩලය	වායු සමීකරණ පාඨමාලාව	1	ශීතකරණ හා වායු සමීකරණ
			SMI NURSING SCHOOL	හෙද සහායක	6	හෙද හා සාත්තු සේවය

	සෙංකඩගල	39	CIPM	මානව සම්පත් කළමනාකරණය	3	මානව සම්පත් කළමනාකරණය
			ජාතික ආධුනිකත්ව මණ්ඩලය	මෝටර් කාර්මික	3	රථවාහන අලුත්වැඩියාව, නඩත්තුව හා මෝටර් රථ කාර්මික
				හෙද සහායක	1	හෙද හා සාත්තු සේවය
			වයඹ තාක්ෂණික විද්‍යාලය	හයිබ්‍රිඩ් ඔටෝමොබයිල්	12	රථවාහන අලුත්වැඩියාව, නඩත්තුව හා මෝටර් රථ කාර්මික
			වෘත්තීය පුහුණු අධිකාරිය	විලාසිතා නිර්මාණ	1	ඇඟලුම් හා රෙදිපිළි, ටේලරින්
				සූපවේදය	1	හෝටල් හා සංචාරක
			SMI වෘත්තීය පුහුණු ආයතනය	හෙද සේවය	11	හෙද හා සාත්තු සේවය
			සෙත් සෙවන	හෙද සේවය	1	හෙද හා සාත්තු සේවය
			NIBM	පරිගණක සහ තොරතුරු තාක්ෂණ	1	තොරතුරු සන්නිවේදනය හා බහු මාධ්‍ය තාක්ෂණය
			ලංකා හෙද පාසල	හෙද සේවය	1	හෙද හා සාත්තු සේවය
			තාක්ෂණික විද්‍යාලය	විදුලි කාර්මික	3	විදුලි, ඉලෙක්ට්‍රොනික සහ විදුලි සන්දේශ
				සූපවේදය	1	හෝටල් හා සංචාරක
	නුවරඑළිය	19	වෘත්තීය පුහුණු අධිකාරිය	විදුලි කාර්මික	1	විදුලි, ඉලෙක්ට්‍රොනික සහ විදුලි සන්දේශ
			SRILANKA TECHNOLOGY OF INFOMATION TECHNOLOGY	IT-HND	3	තොරතුරු සන්නිවේදනය හා බහු මාධ්‍ය තාක්ෂණය
			තාක්ෂණික විද්‍යාලය	ELECTRICIAN	1	විදුලි, ඉලෙක්ට්‍රොනික සහ විදුලි සන්දේශ
			SMI	NURSING ASSISTANT	14	හෙද හා සාත්තු සේවය
	නාඋල	නැත	නැත	නැත	නැත	නැත
	ගම්පොළ	25	SMI	NURSING	12	හෙද හා සාත්තු සේවය
			දඹුල්ල හෝටල් පුහුණු පාසල	HOTEL	6	හෝටල් හා සංචාරක
			ජාතික තරුණ සේවා සභාව	AGRI	1	කෘෂිකාර්මික වැවිලි හා සත්වපාලන
				PRE SCHOOL	1	පෙරපාසල් ගුරු
			වයඹ තාක්ෂණික විද්‍යාලය	ASST QC	1	ඇඟලුම් හා රෙදිපිළි
				GERABIC (IT)	4	කලා මාධ්‍ය හා ග්‍රැෆික්

උතුරු මැද පළාත	කැකිරාව	20	ESOFT METRO CAMPUS	DIPLOMA IN IT	3	තොරතුරු සන්නිවේදනය හා බහු මාධ්‍ය තාක්ෂණය
			දඹුල්ල හෝටල් පුහුණු පාසල	HOUSE KEEPING	3	හෝටල් හා සංචාරක
				INTERNATIONAL COOKERY	1	හෝටල් හා සංචාරක
			රජරට විශ්වවිද්‍යාලය	DIPLOMA IN ENGLISH	3	භාෂා
			රජරට විශ්වවිද්‍යාලය	CERTIFICATE IN TAMIL	3	භාෂා
			කැලණිය විශ්වවිද්‍යාලය	LIBRARY AND INFORMATION SCIENCE	1	වෙනත්
			රෝයල් ලංකා හෙද විදුහල	NURSING	1	හෙද හා සාත්තු සේවය
			වෘත්තීය පුහුණු අධිකාරිය	MOTORCYCLE TECHNICIAN	1	රථවාහන අලූත්වැඩියාව හා නඩත්තුව
				LANDSCAPING	1	භූමි අලංකරණය
			විවෘත විශ්වවිද්‍යාලය	DIPLOMA IN EARLY CHILDHOOD EDUCATION AND PRIMARY EDUCATION	2	පෙරපාසල් ගුරු
			DREAMDRON COLLEGE OF ART AND BEAUTY	DIPLOMA IN BEAUTY CULTURE	1	රූපලාවන්‍ය,කොණ්ඩා සැකසුම් හා මනාලියන් හැඩගැන්වීම
	කලාවැව	21	ශ්‍රී ලංකා උසස් තාක්ෂණ අධ්‍යාපන ආයතනය	ENGLISH DIPLOMA	6	භාෂා
			ICBT Campus	HIGHER DIPLOMA IN BUSINESS MANAGEMENT	1	මුදල් බැංකු හා කළමනාකරණය
			ජාතික ආධුනිකත්ව මණ්ඩලය	PRE SCHOOL	1	පෙරපාසල් ගුරු
			ජාතික ආධුනිකත්ව මණ්ඩලය, අනුරාධපුර	AGRICULTURAL SECTOR	1	කෘෂිකාර්මික වැවිලි හා සත්ව පාලන
			ජාතික යොවුන් සේනාංකය, යක්කල	DANCING DIPLOMA	1	නර්තනය
			ශ්‍රී ලංකා ජාත්‍යන්තර බෞද්ධ ඇකඩමිය (SIBA)	ENGLISH DIPLOMA	1	භාෂා
			වෘත්තීය පුහුණු අධිකාරිය	SEWING COURSE	1	ඇඟලුම් හා රෙදිපිළි, ටේලරින්
				NURSING	6	හෙද හා සාත්තු සේවය
			රෝයල් ලංකා හෙද විදුහල	NURSING	3	හෙද හා සාත්තු සේවය

	ගලෙන්බිඳුණුවැව	11	වෘත්තීය පුහුණු අධිකාරිය	BEAUTY COURSE	2	රූපලාවන්‍ය,කොණ්ඩා සැකසුම් හා මනාලියන් හැඩගැන්වීම
			IMA MALABE	A/L SIX MONTH RAPPID	2	ඖෂධවේදී හා වෛද්‍ය රසායනාගාර කාර්මික
			රජරට විශ්වවිද්‍යාලය	ENGLISH COURSE	1	භාෂා
			KEKIRSWA ඇකඩමිය	ENGLISH COURSE	1	භාෂා
			වෘත්තීය තාක්ෂණ විශ්වවිද්‍යාලය, මාතර	HOSPITALITY MANAGEMENT	1	හෝටල් හා සංචාරක
			විවෘත විශ්වවිද්‍යාලය	DEGREE COURSE IN SOCIOLOGY	1	වෙනත්
				DIPLOMA IN PRIMARY EDUCATION	1	ඖෂධවේදී හා වෛද්‍ය රසායනාගාර කාර්මික
			ESOFT METRO CAMPUS	ENGLISH COURSE	1	භාෂා
			ව්‍යාපාර කළමනාකරණ ජාතික ආයතනය (NIBM)	HOSPITALITY MANAGEMENT	1	හෝටල් හා සංචාරක
	අනුරාධපුර	27	දඹුල්ල හෝටල් පුහුණු පාසල	COOKERY	4	හෝටල් හා සංචාරක
			JORDAN CLASSIC	PRODUCTION MNG	1	ඇඟලුම් හා රෙදිපිළි, ටේලරින්
			ජාතික ආධුනිකත්ව මණ්ඩලය	MOTOR MACHANIC	2	රථවාහන අලුත්වැඩියාව, නඩත්තුව හා මෝටර් රථ කාර්මික
				SALON	3	රූපලාවන්‍ය,කොණ්ඩා සැකසුම් හා මනාලියන් හැඩගැන්වීම
				NURSERY TEACHING	2	හෙද හා සාත්තු සේවය
				IT	4	තොරතුරු සන්නිවේදනය හා බහු මාධ්‍ය තාක්ෂණය
			වෘත්තීය පුහුණු අධිකාරිය	SALON	1	රූපලාවන්‍ය,කොණ්ඩා සැකසුම් හා මනාලියන් හැඩගැන්වීම
				TAILORING	1	ඇඟලුම් හා රෙදිපිළි, ටේලරින්
				LANDSCAPING	1	භූමි අලංකරණය
				MASON	1	ගොඩනැගිලි හා ඉදිකිරීම්
				AGRICULTURE	1	කෘෂිකාර්මික වැවිලි හා සත්වපාලන

			ESOFT	IT	1	තොරතුරු සන්නිවේදනය හා බහු මාධ්‍ය තාක්ෂණය
			සෙත්සෙවණ	NURSING	1	හෙද හා සාත්තු සේවය
			MOTHERSCARE ඇකඩමිය	NURSING	1	හෙද හා සාත්තු සේවය
			CYLONE ENGLISH INSTITUTE	TAMIL	1	භාෂා
			DEVELOPMENT AUTHORITY	EXCAVATOR	1	බර යන්ත්‍රෝපකරණ ක්‍රියාකරු
			IVA MEDICAL CAMPUS	NURSING	1	හෙද හා සාත්තු සේවය
	වවිනියාව	2	CINEC CAMPUS	MARINE WELDER FITTER	2	නාවික හා නවුකා චාලක විද්‍යාව
	මුලතිව්	නැත	නැත	නැත	නැත	නැත
	මන්නාරම	2	වෘත්තීය පුහුණු අධිකාරිය	ICT	1	තොරතුරු සන්නිවේදනය හා බහු මාධ්‍ය තාක්ෂණය
			ජාතික ආධුනිකත්ව මණ්ඩලය	ICT	1	තොරතුරු සන්නිවේදනය හා බහු මාධ්‍ය තාක්ෂණය
වයඹ	වෙන්නප්පුව	15	කුරුණෑගල ලංකා හෙද විදුහල	NURSING	3	හෙද හා සාත්තු සේවය
			BCI CAMPUS - NEGOMBO	HRM	3	මානව සම්පත් කළමනාකරණය
			වයඹ තාක්ෂණික විද්‍යාලය	MOTOR MECHANIC IN HYBRID	2	රථවාහන අලුත්වැඩියාව, නඩත්තුව හා මෝටර් රථ කාර්මික
			HIGH TECH LANKA - MAWATHAGAMA	MULTI SKILL CONSTRUCTION OPERATOR	1	ගොඩනැගිලි හා ඉදිකිරීම්
			JAWA INSTITUTE (PCJT)- GAMPAHA	SOFTWARE ENGINEERING	1	තොරතුරු සන්නිවේදනය හා බහු මාධ්‍ය තාක්ෂණය
			දඹුල්ල හෝටල් පුහුණු පාසල	PASTRY & BEAKERY	1	හෝටල් හා සංචාරක
			කුරුණෑගල ලංකා හෙද විදුහල	NURSING	1	හෙද හා සාත්තු සේවය
			ASIAN LANKA HAIR & BEAUTY TRAINING	BEAUTICIAN	1	රූපලාවන්‍ය,කොණ්ඩා සැකසුම් හා මනාලියන් හැඩගැන්වීම
			දඹුල්ල හෝටල් පාසල	PASTRY & BAKERY	1	හෝටල් හා සංචාරක
			ASIAN LANKA HAIR & BEAUTY TRAINING	BEAUTY CULTURE	1	රූපලාවන්‍ය,කොණ්ඩා සැකසුම් හා මනාලියන් හැඩගැන්වීම
	දොඩම්ගස්ලන්ද	11	වෘත්තීය පුහුණු ආයතනය, නාඋල	FASHION DESIGN	1	ඇඟලුම් හා රෙදිපිළි, ටේලරින්
			සමූපකාර හෙද විදුහල, කොළඹ පාර, කුරුණෑගල	NURSING	1	හෙද හා සාත්තු සේවය

			ඉනාමළුව, දඹුල්ල හෝටල් පුහුණු පාසල	FOOD & BEVERAGE	2	හෝටල් හා සංචාරක
			සමූපකාර හෙද විදුහල, කොළඹ පාර, කුරුණෑගල	NURSING	5	හෙද හා සාත්තු සේවය
			ශ්‍රී ලංකා උසස් තාක්ෂණ අධ්‍යාපන ආයතනය (SLIATE)	HND IN IT	1	තොරතුරු සන්නිවේදනය හා බහු මාධ්‍ය තාක්ෂණය
			වයඹ තාක්ෂණික විද්‍යාලය, කුරුණෑගල	HYBRID	1	රථවාහන අලුත්වැඩියාව, නඩත්තුව හා මෝටර් රථ කාර්මික
	අලව්ව	5	වෘත්තීය පුහුණු අධිකාරිය	WELDING	1	වෙල්ඩර් , ඇලූමිනියම් ෆැබ්රිකේටර්
				HOTEL	1	හෝටල් හා සංචාරක
				ICT	1	තොරතුරු සන්නිවේදනය හා බහු මාධ්‍ය තාක්ෂණය
			ලංකා ජර්මානු කාර්මික ආයතනය, කුලියාපිටිය	MOTOR MECHANIC	1	රථවාහන අලුත්වැඩියාව, නඩත්තුව හා මෝටර් රථ කාර්මික
			SMI වෘත්තීය පුහුණු ආයතනය	DIPLOMA IN PRE SCHOOL TEACHING	1	පෙරපාසල් ගුරු
	වාරියපොළ	48	දඹුල්ල හෝටල් පුහුණු පාසල	INTERNATIONL COOKERY	16	හෝටල් හා සංචාරක
			සෙත් සෙවන හෙද විදුහල	NURSING ASSISTANTS	5	හෙද හා සාත්තු සේවය
			ශ්‍රී ලංකා ජාත්‍යන්තර බෞද්ධ ඇකඩමිය	I T HIGHER DIPLOMA	5	තොරතුරු සන්නිවේදනය හා බහු මාධ්‍ය තාක්ෂණය
			වයඹ තාක්ෂණික විද්‍යාලය	MOTOR MACHANIC	3	රථවාහන අලුත්වැඩියාව, නඩත්තුව හා මෝටර් රථ කාර්මික
				DRAFTSMAN	6	ගොඩනැගිලි හා ඉදිකිරීම්
				GRAPHIC DESIGNER	5	කලා මාධ්‍ය හා ග්‍රැෆික්
				ELECTRICIAN	1	විදුලි, ඉලෙක්ට්‍රොනික සහ විදුලි සංදේශ
			වෘත්තීය පුහුණු අධිකාරිය	CHILD CARE	2	පෙරපාසල් ගුරු
				GRAPHIC DESIGNER	1	කලා මාධ්‍ය හා ග්‍රැෆික්
				ELECTRICIAN	1	විදුලි, ඉලෙක්ට්‍රොනික සහ විදුලි සංදේශ
				BEAUTYCULTURE	2	රූපලාවන්‍ය,කොණ්ඩා සැකසුම් හා මනාලියන් හැඩගැන්වීම
				COMPUTER	1	තොරතුරු සන්නිවේදනය හා බහු මාධ්‍ය තාක්ෂණය

	පඬුවස්නුවර	10	Dreamdron පාසල	HAIR DRESSING	1	රූපලාවන්‍ය,කොණ්ඩා සැකසුම් හා මනාලියන් හැඩගැන්වීම
			වෘත්තීය පුහුණු අධිකාරිය	ALLUMINIUM PROCESSING TECHNOLOGY COURSE	1	වෙල්ඩර් , ඇලුමිනියම් ෆැබ්රිකේටර්
				DRESS MAKING	1	ඇඟලුම් හා රෙදිපිළි, ටේලරින්
			සකුරා පෙර පාසල	PRESCHOOL TEACHER	1	පෙරපාසල් ගුරු
			CIPM	ADVANCE CERTIFICATE COURSE IN HRM	4	මානව සම්පත් කළමනාකරණය
			තාක්ෂණික විද්‍යාලය	DOMESTIC ELECTRICAL	1	විදුලි, ඉලෙක්ට්‍රොනික සහ විදුලි සංදේශ
			CETC	TECHNICIAN	1	විදුලි, ඉලෙක්ට්‍රොනික සහ විදුලි සංදේශ
	නාත්තණ්ඩිය	3	වයඹ තාක්ෂණික විද්‍යාලය	IT	3	තොරතුරු සන්නිවේදනය හා බහු මාධ්‍ය තාක්ෂණය
	මාවතගම	4	හෝටල් පුහුණු පාසල, දඹුල්ල	COOK	2	හෝටල් හා සංචාරක
			වෘත්තීය පුහුණු අධිකාරිය, මාවතගම	BEAUTY CULTURE	1	රූපලාවන්‍ය,කොණ්ඩා සැකසුම් හා මනාලියන් හැඩගැන්වීම
				COOK	1	හෝටල් හා සංචාරක
	කුලියාපිටිය	11	හෝටල් පුහුණු පාසල, දඹුල්ල	HOUSE KEEPING	1	හෝටල් හා සංචාරක
				FOOD AND BEVERAGES	1	හෝටල් හා සංචාරක
			තාක්ෂණික විද්‍යාලය, කුලියාපිටිය	AUTO ELCTRICIAN	1	විදුලි, ඉලෙක්ට්‍රොනික සහ විදුලි සංදේශ
				DRAFTSMAN	1	ගොඩනැගිලි හා ඉදිකිරීම්
			වෘත්තීය පුහුණු අධිකාරිය, කුරුණෑගල	THREEWHEEL AND SCOOTER MECHANIC	1	රථවාහන ALU
				NVQ 4 IN ICT	3	තොරතුරු සන්නිවේදනය හා බහු මාධ්‍ය තාක්ෂණය
				NVQ 5 IN ICT	1	තොරතුරු සන්නිවේදනය හා බහු මාධ්‍ය තාක්ෂණය
					2	රථවාහන අලූත්වැඩියාව හා නඩත්තුව හා මෝටර් රථ කාර්මික

සබරගමුව	නිවිතිගල	14	දඹුල්ල හෝටල් පුහුණු පාසල	HOTEL MANAGEMENT	2	හෝටල් හා සංචාරක
			වෘත්තීය පුහුණු අධිකාරිය අල්ලගේවත්ත, කහවත්ත	THREE WHEELER MECHANIC	2	රථවාහන අලුත්වැඩියාව, නඩත්තුව හා මෝටර් රථ කාර්මික
			ජාතික ආධුනිකත්ව සහ කාර්මික පුහුණු කිරීම් අධිකාරිය	NURSING	4	හෙද හා සාත්තු සේවය
				ICT	1	තොරතුරු සන්නිවේදනය හා බහු මාධ්‍ය තාක්ෂණය
				AGRICULTURE RELATED ASSISTANT	4	කෘෂිකාර්මික වැවිලි හා සත්ව පාලන
			තරුණ සේවා සභාව	DRESS MAKER	1	ඇඟලුම් හා රෙදිපිළි, ටේලරින්
			වෘත්තීය පුහුණු අධිකාරිය	AUTO MOBILE	9	රථවාහන අලුත්වැඩියාව, නඩත්තුව හා මෝටර් රථ කාර්මික
	කෑගල්ල	22	වෘත්තීය පුහුණු අධිකාරිය	ELECTRICIAN	1	විදුලි, ඉලෙක්ට්‍රොනික සහ විදුලි සංදේශ
				IT	3	තොරතුරු සන්නිවේදනය හා බහු මාධ්‍ය තාක්ෂණය
				PLUMBIMG	1	ජලනල කාර්මික
				WELDING	2	වෙල්ඩින් ඇලුමිනියම් ෆැබ්රිකේටර්
			දඹුල්ල හෝටල් පුහුණු පාසල	INTERNATIONAL COOKERY	3	හෝටල් හා සංචාරක
			ජාතික තරුණ සේවා සභාව	PLANT NURSERY	2	කෘෂිකාර්මික
			තාක්ෂණික විද්‍යාලය	AUTO ELECTRICAL	1	විදුලි, ඉලෙක්ට්‍රොනික සහ විදුලි සංදේශ
	ගලිගමුව	15	වෘත්තීය පුහුණු අධිකාරිය	AUTO MOBILE MECHANIC	7	රථවාහන අලුත්වැඩියාව, නඩත්තුව හා මෝටර් රථ කාර්මික
				JEWELLERY MAKER	2	මැණික් හා ස්වර්ණාභරණ
				COOK	1	හෝටල් හා සංචාරක
				DRESS MAKER	1	ඇඟලුම් හා රෙදිපිළි, ටේලරින්
				ICT	2	තොරතුරු සන්නිවේදනය හා බහු මාධ්‍ය තාක්ෂණය
			හෝටල් පුහුණු පාසල	HOTEL	2	හෝටල් හා සංචාරක

	ඇඹිලිපිටිය	45	නැණසල	DIPLOMA IN INFORMATION TECHNOLOGY	2	තොරතුරු සන්නිවේදනය හා බහු මාධ්‍ය තාක්ෂණය
				CCTV	1	විදුලි, ඉලෙක්ට්‍රොනික සහ විදුලි සංදේශ
			NAVODYA	NURSING	3	හෙද හා සාත්තු සේවය
			ESOFT	DIPLOMA IN ENGLISH	2	භාෂා
				IT	3	තොරතුරු සන්නිවේදනය හා බහු මාධ්‍ය තාක්ෂණය
			තාක්ෂණික විද්‍යාලය	AC	1	ශීතකරණ හා වායු සමීකරණ
			CIPM	HRM	1	මානව සම්පත් කළමනාකරණය
			වෘත්තීය පුහුණු අධිකාරිය	CARPENTER	1	දැව ආශ්‍රිත හා වඩු කාර්මික
				COOKERY	2	හෝටල් හා සංචාරක
				PRE SCHOOL	1	පෙරපාසල් ගුරු
				THREEWHELER REPAIR	2	රථ වාහන අලුත්වැඩියාව, නඩත්තුව හා මෝටර් රථ කාර්මික
				APPERAL DESIGN	1	ඇඟලුම් හා රෙදිපිළි, ටේලරින්
				COOKERY	2	හෝටල් හා සංචාරක
				PATTERN MAKER	1	ඇඟලුම් හා රෙදිපිළි, ටේලරින්
			ජාතික යොවුන් සේනාංකය, යක්කල	AES	1	සෞන්දර්ය
			තාක්ෂණික විද්‍යාලය	ICT	1	තොරතුරු සන්නිවේදනය හා බහු මාධ්‍ය තාක්ෂණය
			ජාතික තරුණ සේවා සභාව, රත්මලාන	HRM	1	මානව සම්පත් කළමනාකරණය
			දඹුල්ල හෝටල් පුහුණු පාසල	COOKERY	4	හෝටල් හා සංචාරක
			වයඹ තාක්ෂණික විද්‍යාලය	MOTOR MECHANIC	2	රථවාහන අලුත්වැඩියාව, නඩත්තුව හා මෝටර් රථ කාර්මික
				GRAPHIC DESIGNER	1	කලා මාධ්‍ය හා ග්‍රැෆික්
			SMI වෘත්තීය පුහුණු ආයතනය	PRE SCHOOL	2	පෙරපාසල් ගුරු
				ELECTRICIAN	2	විදුලි, ඉලෙක්ට්‍රොනික සහ විදුලි සන්දේශ
			POLY CLINIC	NURSING	2	හෙද හා සාත්තු සේවය
			කැලණිය විශ්වවිද්‍යාලය	HRM	7	මානව සම්පත් කළමනාකරණය

	දෙහිඕවිට	25	SMI වෘත්තීය පුහුණු ආයතනය	NURSING	5	හෙද හා සාත්තු සේවය
				PRE SCHOOL	1	පෙරපාසල් ගුරු
			Chartered insitute personnel management sri lanka	ADVANCED CERTIFICATE IN HRM	2	මානව සම්පත් කළමනාකරණය
			Decimal Garnment & technology	QUALITY CONTROLLER	4	ඇඟලුම් හා රෙදිපිළි, ටේලරින්
			හෝටල් පුහුණු පාසල	COOKERY	7	හෝටල් හා සංචාරක
			Singer Business School	FASHION DESIGN	1	ඇඟලුම් හා රෙදිපිළි, ටේලරින්
			ජාතික ආධුනිකත්ව සහ කාර්මික පුහුණු කිරීම් අධිකාරිය	PRE SCHOOL	1	පෙරපාසල් ගුරු
			ශ්‍රී ලංකා පදනම් ආයතනය	CERTIFICATE COURSE IN LIVE AUDIO MIXING	1	ශබ්ද පරිපාලනය
			වෘත්තීය පුහුණු අධිකාරිය	IT	1	තොරතුරු සන්නිවේදනය හා බහු මාධ්‍ය තාක්ෂණය
				MOTER MECHANIC	1	රථවාහන අලූත්වැඩියාව, නඩත්තුව හා මෝටර් රථ කාර්මික
			W.M.C.T බණ්ඩාර ලංකා හෙද විද්‍යාලය	NURSING	1	හෙද හා සාත්තු සේවය
	බලංගොඩ	19	DECIMAL GARMENT AND TECHNOLOGY	QUALITY CONTROLLER	8	ඇඟලුම් හා රෙදිපිළි, ටේලරින්
			S.M.I වෘත්තීය පුහුණු ආයතනය	NURSING COURSE	2	හෙද හා සාත්තු සේවය
			S.M.I වෘත්තීය පුහුණු ආයතනය	PRE - SCHOOL TEACHER	8	පෙරපාසල් ගුරු
			වෘත්තීය පුහුණු අධිකාරිය	CISCO COMPUTER NET-WORKING + COMPUTER NETWORKING TECHNI-CIAN	1	තොරතුරු සන්නිවේදනය හා බහු මාධ්‍ය තාක්ෂණය
දකුණ	වීරවිල	15	නවෝද්‍යා හෙද විද්‍යාලය	CLINIC ASSISTANT	2	හෙද හා සාත්තු සේවය
			South Line ආයතනය	INTANATIONAL COOKERY	5	හෝටල් හා සංචාරක
			NIBM	MANAGEMENT	1	මුදල් බැංකු හා කළමනාකරණ
			IOC	CHARTERED ACCOUNTNG	1	මුදල් බැංකු හා කළමනාකරණ
			නිල්වලා ජාතික අධ්‍යාපන ආයතනය	PRIMARY	1	පෙරපාසල් ගුරු
			CET CAMPUS	ENGLISH	1	භාෂා
			පාලි හා බෞද්ධ විශ්වවිද්‍යාලය	BA	1	අධ්‍යාපනික

			කොළඹ විශ්වවිද්‍යාලය	ART	1	අධ්‍යාපනික
			උසස් තාක්ෂණික ආයතනය	IT	1	තොරතුරු සන්නිවේදනය හා බහු මාධ්‍ය තාක්ෂණය
			රුහුණු විශ්වවිද්‍යාලය	MANAGEMENT	1	මුදල් බැංකු හා කළමනාකරණ
	වීරකැටිය	2	වෘත්තීය පුහුණු අධිකාරිය, වැලිපිටිය	TAILORING	1	ඇඟලුම් හා රෙදිපිළි, ටේලරින්
			නවෝද්‍යා හෙද විදුහල, ඇඹිලිපිටිය	NURSING	1	හෙද හා සාත්තු සේවය
	සූරියවැව	8	වෘත්තීය පුහුණු මධ්‍යස්ථානය (වීරවිල හෝටල් පාසල)	RESTAURANT	6	හෝටල් හා සංචාරක
			වයඹ තාක්ෂණික විද්‍යාලය	GRAPHIC DESIGN COURSE	2	කලා මාධ්‍ය හා ග්‍රැෆික්
	නෙළුව	2	වෘත්තීය පුහුණු අධිකාරිය, අනුරාධපුර	HOTEL	1	හෝටල් හා සංචාරක
				TAILORING	1	ඇඟලුම් හා රෙදිපිළි, ටේලරින්
	ලුණුගම්වෙහෙර	නැත			නැත	නැත
	ගාල්ල	22	වෘත්තීය පුහුණු අධිකාරිය, ගිනිමල්ලගහ	THREEWHEEL TECHNICIAN	1	රථවාහන අලුත්වැඩියාව, නඩත්තුව හා මෝටර් රථ කාර්මික
			වෘත්තීය පුහුණු අධිකාරිය, නියගම	ALUMINIUM FABRICATOR	1	වෙල්ඩර් , ඇලුමිනියම් ෆැබ්රිකේටර්
			වෘත්තීය පුහුණු අධිකාරිය, යක්කලමුල්ල	AUTO MOBILE TINKER	4	රථවාහන අලුළුවැඩියාව, නඩත්තුව හා මෝටර් රථ කාර්මික
				AUTO MOBILE PAINTER	1	රථවාහන අලුත්වැඩියාව, නඩත්තුව හා මෝටර් රථ කාර්මික
				OUT BORED ENGINE REPAIR	1	රථවාහන අලුත්වැඩියාව, නඩත්තුව හා මෝටර් රථ කාර්මික
			හෝටල් පාසල, අනුරාධපුර	COOKERY	1	හෝටල් හා සංචාරක
			වෘත්තීය පුහුණු අධිකාරිය, යක්කලමුල්ල	ICT TECHNICIAN	1	තොරතුරු සන්නිවේදනය හා බහු මාධ්‍ය තාක්ෂණය
			වෘත්තීය පුහුණු අධිකාරිය, ගාල්ල	BOOK BINDING	5	මුද්‍රණ හා ඇසුරුමකරණ
				COMPUTER NETWORKING	1	තොරතුරු සන්නිවේදනය හා බහු මාධ්‍ය තාක්ෂණය
				SECRETARIAT COURSE	1	කාර්යාල කළමනාකරණය
			වෘත්තීය පුහුණු අධිකාරිය, බද්දේගම	PRE SCHOOL TEACHING	1	පෙරපාසල් ගුරු

			SMI හෙද විදුහල	NURSING COURSE	1	හෙද හා සාත්තු සේවය
			SLIT Campus	HOSPITALITY MANAGEMENT	1	හෝටල් හා සංචාරක
			වෘත්තීය පුහුණු අධිකාරිය, නියගම	COMPUTER GRAPIC DESIGNER	1	කලා මාධ්‍ය හා ග්‍රැෆික්
			LPEC Campus	HUMAN RESOURSE MANAGEMENT	1	මානව සම්පත් කළමනාකරණය
	දික්වැල්ල	2	වෘත්තීය පුහුණු අධිකාරිය, තලල්ල	COOKERY COURSE	1	හෝටල් හා සංචාරක
				COMPUTER HARDWARE	1	තොරතුරු සන්නිවේදනය හා බහු මාධ්‍ය තාක්ෂණය
	අකුරැස්ස	13	දඹුල්ල හෝටල් පුහුණු පාසල	CHEF	1	හෝටල් හා සංචාරක
				HOUSE KEEPING	2	හෝටල් හා සංචාරක
				FOOD AND BEVERAGE	2	හෝටල් හා සංචාරක
			නවෝද්‍යා හෙද විදුහල	NURSING	4	හෙද හා සාත්තු සේවය
			Iva para medical campus matara	NURSING	4	හෙද හා සාත්තු සේවය
	අක්මීමන	7	වෘත්තීය පුහුණු අධිකාරිය, අහංගම	COOK	2	හෝටල් හා සංචාරක
				ROOM ATTENDANT	1	හෝටල් හා සංචාරක
			SMI හෙද පාසල	NURSING	1	හෙද හා සාත්තු සේවය
			ESOFT Metro Campus	DIPLOMA IN IT	2	තොරතුරු සන්නිවේදනය හා බහු මාධ්‍ය තාක්ෂණය
			NIBM	ADVANCED CERTIFICATE COURSE IN ENGLISH	1	භාෂා
ඌව	වැල්ලවාය	6	වෘත්තීය පුහුණු අධිකාරිය	MOTOR TECHNICIAN	1	රථවාහන අලූත්වැඩියාව, නඩත්තුව හා මෝටර් රථ කාර්මික
				SEWING COURSE	1	ඇඟලූම් හා රෙදිපිළි, ටේලරින්
				GRAPHIC DESIGNER	1	කලා මාධ්‍ය හා ග්‍රැෆික්
			ජාතික තරුණ මධ්‍යස්ථානය	DANCING DIPLOMA	1	නර්තන
				MUSIC DIPLOMA	1	සෞන්දර්ය
			හෝටල් පුහුණු පාසල, දඹුල්ල	HOTEL COURSE	1	හෝටල් හා සංචාරක
	තණමල්විල	1	තාක්ෂණික විද්‍යාලය, ඇඹිලිපිටිය	LATHE WORK MACHINE OPERATOR	1	ඇඟලූම් හා රෙදිපිළි, ටේලරින්
	සියඹලාණ්ඩුව	10	Highstudy ආයතනය	TAILOR	1	ඇඟලූම් හා රෙදිපිළි, ටේලරින්
			ජාතික තරුණ සේවා සභාව	BEAUTY CULTURE	3	රූපලාවන්‍ය,කොණ්ඩා සැකසුම් හා මනාලියන් හැඩගැන්වීම

			වෘත්තීය පුහුණු අධිකාරිය	TAILOR	1	ඇඟලූම් හා රෙදිපිළි, ටේලරින්
				MOTOR MECHANIC	2	රථවාහන අලුත්වැඩියාව, නඩත්තුව හා මෝටර් රථ කාර්මික
			ශ්‍රී ජයවර්ධනපුර විශ්වවිද්‍යාලය	MANAGEMENT	1	මුදල් බැංකු හා කළමනාකරණ
			විවෘත විශ්වවිද්‍යාලය	HUMAN RESOURSE MANAGEMENT	1	මානව සම්පත් කළමනාකරණය
			La- Hotalier	FOOD AND BEVERAGE	1	හෝටල් හා සංචාරක
	මොණරාගල	11	ජාතික ආධුනිකත්ව මණ්ඩලය, මොණරාගල	TAILORING	2	ඇඟලූම් හා රෙදිපිළි, ටේලරින්
			තාක්ෂණික විද්‍යාලය, මැදගම	BUILDING SERVICE	3	ගොඩනැගිලි හා ඉදිකිරීම්
			තාක්ෂණික විද්‍යාලය, මොණරාගල	AGRICULTURE	2	කෘෂිකාර්මික වැවිලි හා සත්ව පාලන
				MOTOR MECHANIC	2	රථවාහන අලුත්වැඩියාව, නඩත්තුව හා මෝටර් රථ කාර්මික
			දඹුල්ල හෝටල් පුහුණු පාසල	PASTRY & BAKERY	1	හෝටල් හා සංචාරක
			IMBS	HRM COURSE	1	මානව සම්පත් කළමනාකරණය
	මහියංගණය	18	වෘත්තීය පුහුණු අධිකාරිය, මාපාකඩවැව	MOTOR MECHANIC	1	රථවාහන අලුත්වැඩියාව, නඩත්තුව හා මෝටර් රථ කාර්මික
			STDI Campus	PHARMACY	1	හෙද හා සාත්තු සේවය
			ජාතික තරුණ සේවා සභාව, පොල්ගොල්ල	HRM DIPLOMA	7	මානව සම්පත් කළමනාකරණය
			SMI වෘත්තීය පුහුණු ආයතනය	NURSING	6	හෙද හා සාත්තු සේවය
			දඹුල්ල හෝටල් පාසල	PASTRY BAKERY	1	හෝටල් හා සංචාරක
			ශ්‍රී ලංකා ජාත්‍යන්තර බෞද්ධ ඇකඩමිය	IT DIPLOMA	1	තොරතුරු සන්නිවේදනය හා බහු මාධ්‍ය තාක්ෂණය
			කෘෂි පාසල, බිබිල.	AGREE COURSE	1	කෘෂිකාර්මික වැවිලි හා සත්ව පාලන
	බණ්ඩාරවෙල	6	විජය ග්‍රැෆික් ආයතනය	GRAPHIC DESIGNER	5	කලා මාධ්‍ය හා ග්‍රැෆික්
			දඹුල්ල හෝටල් පුහුණු පාසල	HOTEL COURSE	1	හෝටල් හා සංචාරක
බස්නාහිර	යක්කල	නැත	කෝවිඩ්	කෝවිඩ්		නැත
	කටුනායක	17	SMI වෘත්තීය පුහුණු ආයතනය	NURSING ASSISTANT	2	හෙද හා සාත්තු සේවය
			FACTORY DEPARTMENT- WP	ELECTRICAL	1	විදුලි, ඉලෙක්ට්‍රොනික සහ විදුලි සංදේශ

බස්නාහිර	කටුනායක	16	වෘත්තීය පුහුණු අධිකාරිය	GRAPHIC DESIGN	2	කලා මාධ්‍ය හා ග්‍රැෆික්
				HOTEL COURSE	1	හෝටල් හා සංචාරක
				AC	3	ශීතකරණ හා වායු සමීකරණ
				GRAPHIC DESIGN	1	කලා මාධ්‍ය හා ග්‍රැෆික්
				BEAUTY CULTURE	1	රූපලාවන්‍ය,කොණ්ඩා සැකසුම් හා මනාලියන් හැඩගැන්වීම
			පෙට්වින් හෝටලය	HOTEL COURSE	4	හෝටල් හා සංචාරක
			දඹුල්ල හෝටල් පුහුණු පාසල	DAMBULLA HOTEL SCHOOL	1	හෝටල් හා සංචාරක
			CINEC	WELDER FITTER	1	වෙල්ඩර් , ඇලුමිනියම් ෆැබ්රිකේටර්
	දිවුලපිටිය	31	SMI	NURSING ASSISTANT	1	හෙද හා සාත්තු සේවය
			දඹුල්ල හෝටල් පුහුණු පාසල	PASTRY & BAKERY	6	හෝටල් හා සංචාරක
				COOKERY	4	හෝටල් හා සංචාරක
			වෘත්තීය පුහුණු අධිකාරිය	DRESS MAKING	1	ඇඟලුම් හා රෙදිපිළි, ටේලරින්
				SALOON	1	රූපලාවන්‍ය,කොණ්ඩා සැකසුම් හා මනාලියන් හැඩගැන්වීම
			NIBM	HOSPITALITY MANAGEMENT	1	හෝටල් හා සංචාරක
				BUSINESS MANAGEMENT	1	මුදල් බැංකු හා කළමනාකාරණය
			DON BOSCO NEGOMBO	PASTRY & BAKERY	2	හෝටල් හා සංචාරක
				ELECTRICIAN	1	විදුලි, ඉලෙක්ට්‍රොනික සහ විදුලි සන්දේශ
			කොළඹ විශ්වවිද්‍යාලය	WEB DESIGNING	1	තොරතුරු සන්නිවේදනය හා බහු මාධ්‍ය තාක්ෂණය
			LPEC EDUCATION	HR	1	මානව සම්පත් කළමනාකරණය
			CINEC CAMPUS	MARINE WELDER FITTER	3	නාවික හා නෞකා චාලක විද්‍යාව
			වයඹ තාක්ෂණික විද්‍යාලය	IT	2	තොරතුරු සන්නිවේදනය හා බහු මාධ්‍ය තාක්ෂණය
				MOTOR MECHANIC	1	රථවාහන අලූත්වැඩියාව, නඩත්තුව හා මෝටර් රථ කාර්මික

බස්නාහිර	දිවුලපිටිය	31	කැලණිය විශ්වවිද්‍යාලය	COUNSELLING DIPLOMA	1	අධ්‍යාපන
			SAEGIS CAMPUS	IT	1	තොරතුරු සන්නිවේදනය හා බහු මාධ්‍ය තාක්ෂණය
			E SOFT	IT	1	තොරතුරු සන්නිවේදනය හා බහු මාධ්‍ය තාක්ෂණය
			ජාතික තරුණ සේවා සභාව	HR	1	මානව සම්පත් කළමනාකරණය
			BEETACOM	GRAPHIC DESIGNING	1	කලා මාධ්‍ය හා ග්‍රැෆික්
			ලංකා ජර්මානු කාර්මික අභ්‍යාස ආයතනය	MOTOR MECHANIC	1	රථවාහන අලුත්වැඩියාව, නඩත්තුව හා මෝටර් රථ කාර්මික
	බුලත්සිංහල	31	තාක්ෂණික විද්‍යාලය	AUTO MOBILE	4	රථවාහන අලුත්වැඩියාව, නඩත්තුව හා මෝටර් රථ කාර්මික
				AUTO AC	2	ශීතකරණ හා වායු සමීකරණ
				AUTO MOBILE REPARING		රථවාහන අලුත්වැඩියාව, නඩත්තුව හා මෝටර් රථ කාර්මික
				IT	4	තොරතුරු සන්නිවේදනය හා බහු මාධ්‍ය තාක්ෂණය
				ELECTRICIAN	1	විදුලි, ඉලෙක්ට්‍රොනික සහ විදුලි සන්දේශ
			වෘත්තීය පුහුණු අධිකාරිය	IT	1	තොරතුරු සන්නිවේදනය හා බහු මාධ්‍ය තාක්ෂණය
				HR	4	මානව සම්පත් කළමනාකරණය
				TAILORING	1	ඇඟලුම් හා රෙදිපිළි, ටේලරින්
			SMI Nursing	NURSING COURSE	5	හෙද හා සාත්තු සේවය
			ජාතික තරුණ සේවා සභාව	IT	2	තොරතුරු සන්නිවේදනය හා බහු මාධ්‍ය තාක්ෂණය
			දඹුල්ල හෝටල් පුහුණු පාසල	FOOD AND BEVERAGE	5	හෝටල් හා සංචාරක
			ලලිත් ඇතුලත්මුදලි ආයතනය	IT	2	තොරතුරු සන්නිවේදනය හා බහු මාධ්‍ය තාක්ෂණය
	අත්තනගල්ල	කොවිඩ්				
එකතුව		**716**				

9. විශේෂ පුහුණු පාඨමාලා

ජාතික යොවුන් සේනාංකය මගින් පවත්වනු ලබන ජීවන කුසලතා පුහුණු පාඨමාලාවට අමතරව පහත පුහුණු වැඩසටහන් පවත්වනු ලබන අතර මෙම පුහුණු වැඩසටහන් සඳහා යොවුන් සේනාංක පුහුණුලාභීන් මෙන්ම බාහිර අයවලුන් ද සහභාගී කරගනු ලබයි.

- හෝටල් පුහුණු පාඨමාලාව
- තොරතුරු තාක්ෂණ සහ ඉංග්‍රීසි උසස් සහතික පත්‍ර පාඨමාලාව
- ධීර අභ්‍යාස පුහුණුව

9.1 හෝටල් පුහුණු පාඨමාලාව

අරමුණ

හෝටල් පුහුණු පාඨාමාලා ක්ෂේත්‍රයේ ආගන්තුක සත්කාරක සේවාව සැපයෙන ශ්‍රී ලංකාවේ හොඳම හෝටල් පුහුණු පාසල වීම.

වෙනත් අරමුණු

I. ජාතික යොවුන් සේනාංකය තුළ මූලික පුහුණුව ලබන පුහුණුලාභීන්/ ලාභිනියන්ගේ වෘත්තීය සාර්ථකත්වය වෙනුවෙන් මූලික පාඨාමාලාව අවසන් වූ විගාම වෘත්තිය පුහුණු සුදුසුකම ලබාදීමේ අවස්ථාවන් විවර කිරීම.

II. ජාතික යොවුන් සේනාංකය මගින් සෘජුවම ශ්‍රම වෙළෙඳපොළට ප්‍රායෝගික කුසලතාවෙන් යුතු තරුණ පිරිස දායක කිරීම.



මෙහෙයුම් හා ඇගයීම් ක්‍රමවේදය : ජාතික යොවුන් සේනාංක මූලස්ථානයේ පූර්ණ මැදිහත් වීමෙන් මධ්‍යම පළාත් අධ්‍යක්ෂගේ අධීක්ෂණය යටතේ මධ්‍යස්ථානාධිපතිවරයෙකුගෙන් යුතු කාර්යය මණ්ඩලයක් මඟින් මෙහෙයුම් කටයුතු සිදුවේ.

ජාතික යොවුන් සේනාංකය මෘදු කුසලතා පුහුණුව ලබාදෙන මෙරට ප්‍රධානතම රාජ්‍ය ආයතනය වේ. ශ්‍රී ලංකාව පුරා සිටින වයස අවුරුදු 18/28 අතර තරුණ පිරිස වාර්ෂිකව මෙම මෘදු කුසලතා පුහුණුව සඳහා යොමු වෙයි. පාසල් අධ්‍යාපනය නිම කිරීමෙන් පසු නිපුණතා සපිරි තරුණයකු/තරුණියක ලෙස සමාජගතවීමේ දී සෘජු ලෙසම මෘදු කුසලතා ඔප්නංවා ගනිමින් පාසල් විෂය මාලාව තුළ ප්‍රායෝගිකව සපුරා නොගත් මෘදු කුසලතා ඔප් නංවාගත් මෙන්ම කුසලතාවෙන් යුතු තරුණ පිරිසක් වෘත්තීය ක්ෂේත්‍රයට යොමු කිරීම සුවිශේෂී අවශ්‍යතාවක්ව පවතී. මෙහිදී ජාතික යොවුන් සේනාංක මධ්‍යස්ථාන වෙත සෘජු ලෙසම යොමුවන තරුණ පිරිසට හා හෝටල් ක්ෂේත්‍රයට සෘජුවම සම්බන්ධවීමට කැමති තරුණ පිරිසට තම වෘත්තිය ක්ෂේත්‍රය සාක්ෂාත් කර ගැනීමට අවස්ථාවක් ලබාදිය යුතුව ඇත. ඒ සඳහා ජාතික යොවුන් සේනාංක පුහුණු මධ්‍යස්ථානයක්ව පැවති දඹුල්ල ජාතික යොවුන් සේනාංක මධ්‍යස්ථානය හෝටල් පුහුණුව ලබාදීම වෙනුවෙන් සංවර්ධනය කළ අතර, මෙමගින් වාර්ෂිකව තරුණ තරුණියන් රැසකට හෝටල් පුහුණුව ලබාදීම සිදුකෙරේ.

දඹුල්ල ජාතික යොවුන් සේනාංක හෝටල් පුහුණු පාසලට වාර්ෂිකව කණ්ඩායම් 02 ක් පුහුණුව සඳහා ඇතුළත් කර ගනු ලබන අතර, හෝටල් ක්ෂේත්‍රයේ පහත පාඨමාලා (05) මේ යටතේ ක්‍රියාත්මක වේ.

01. පේස්ට්‍රි හා බේකරි (Pastry & Bakery - NVQ Level IV)
02. ජාත්‍යන්තර සූපවේදය (International Cookery - NVQ Level IV)
03. ආහාර පාන පිළිගැන්වීම (Food & Beverage - NVQ Level IV)
04. ගෘහ පාලනය (House Keeping - NVQ Level III)
05. පිළිගැනීමේ අංශය (Front Office - NVQ Level IV)

මෙම පුහුණු පාඨමාලා ජාතික වෘත්තීය සුදුසුකම් (NVQ)III හා IV මට්ටමේ පාඨමාලා වන අතර එක් වරකදී පුහුණුලාභීන් 200 ක ප්‍රමාණයකට පුහුණුව ලබාදීමේ හැකියාව මෙම හෝටල් පුහුණු ආයතනය සතුය.

හෝටල් පුහුණු පාසලකට අවශ්‍ය සියලුම නවීන උපාංගවලින් සමන්විත මෙම පුහුණු පාසලේ හෝටල් ක්ෂේත්‍රයේ සුදුසුකම්ලත් දක්ෂ උපදේශක මණ්ඩලයක් මගින් පුහුණුව ලබාදෙනු ලබයි.

ජාතික යොවුන් සේනාංකයේ මූලික පුහුණුව අවසන් කළ මෙන්ම හෝටල් ක්ෂේත්‍රය පිළිබඳව උනන්දුවක් ඇති ඕනෑම ශ්‍රී ලාංකික යෞවන යෞවනියකටම දඹුල්ල, ඉනාමළුව පිහිටි La Hotelier හෝටල් පුහුණු පාසලේ පාඨමාලාවන් හැදෑරීමේ අවස්ථාව හිමිවේ. මෙම පාඨමාලා සඳහා ගාස්තු අයකිරීමක් සිදුනොකරන අතර පුහුණු කාලසීමාව තුළ නවාතැන් පහසුකම් ද ලබාදෙනු ලැබේ. සියලුම පුහුණු ලාභීන්/ලාභීනියන් හට කර්මාන්ත ගත පුහුණුවෙන් පසු (NVQ Level) III / IV ජාතික වෘත්තීය සුදුසුකම සහිතව සංචාරක හෝටල් ක්ෂේත්‍රයේ මෙරට පිළිගත් රැකියා සඳහා අවස්ථාව හිමිකරදෙනු ඇත.

පාඨමාලා විස්තර

අනු අංකය	පාඨමාලා	වෘත්තීය සුදුසුකම් මට්ටම	කාලසීමාව
1	පිළිගැනීමේ නිලධාරී (Front Office)	IV	මාස 06
2	ගෘහ පාලනය (House Keeping)	III	මාස 03
3	ආහාරපාන පිළිගැන්වීම (Food and Beverage)	IV	මාස 06
4	පේස්ට්‍රි හා බේකරි (Pastry and Bakery)	IV	මාස 06
5	ජාත්‍යන්තර සූපවේදය (International Cookery)	IV	මාස 06

පාඨමාලා ආරම්භ කරන ලද හා අවසන් කරන ලද කාලසීමාවන්

වසර	ආරම්භ කරන ලද දිනය Course Starting Date	අවසන් කරන ලද දිනය Course Ending Date
2014 I	2014.09.10	2015.03.30
2015 I	2015.04.06	2015.10.30
2016 I	2016.01.04	2016.06.30
2016 II	2016.07.04	2017.01.12
2017 I	2017.01.17	2017.06.30
2017 II	2017.07.12	2018.01.12
2018 I	2018.06.04	2018.12.04
2019 I	2019.02.15	2019.08.15
2019 II	2019.07.15	2020.01.15
2020 I	2020.01.16	2021.01.22
2021 I	2021.01.27	2021.12.31

පාස්කු ප්‍රහාරය සහ කොරෝනා වසංගතය හේතුවෙන් 2020 සහ 2021 යන වර්ෂයන්හිදී හෝටල් පුහුණු පාඨමාලා එක් අදියරකට පමණක් සීමා විය.

ලියාපදිංචි පුහුණුලාභීන්

වසර	ලියාපදිංචි පුහුණුලාභීන්	පාඨමාලා අවසන් කරන ලද පුහුණුලාභීන් (Pass Outs)	රැකියාගත කිරීම්
2014 I	185	149	94
2015 I	210	169	137
2016 I	71	57	49
2016 II	258	233	208
2017 I	185	137	106
2017 II	182	145	145
2018 I	102	82	82
2019 I	102	87	86
2019 II	97	81	81
2020 I	104	55	45
2021 I	86	38	37

හෝටල් පුහුණු පාඨමාලා සාරාංශය

වසර		පිළිගැනීමේ නිලධාරී	ගෘහ පාලනය	ආහාරපාන පිළිගැන්වීම	පේස්ට්‍රි හා බේකරි	ජාත්‍යන්තර සූපවේදය
2014 - I	ලියාපදිංචි	-	35	48	46	56
	හැරගිය	-	11	11	6	8
	අවසන් කළ	-	24	37	40	48
	රැකියාගත පුහුණුව	-	9	23	31	31
2015 - I	ලියාපදිංචි	-	34	52	51	73
	හැරගිය	-	8	12	7	14
	අවසන් කළ	-	26	40	44	59
	රැකියාගත පුහුණුව	-	26	30	41	40
2016- I	ලියාපදිංචි	-	11	13	18	29
	හැරගිය	-	2	2	5	5
	අවසන් කළ	-	9	11	13	24
	රැකියාගත පුහුණුව	-	7	11	13	18
2016- II	ලියාපදිංචි	30	52	58	57	61
	හැරගිය	6	9	4	1	5
	අවසන් කළ	24	43	54	56	56
	රැකියාගත පුහුණුව	17	38	50	50	53
2017- I	ලියාපදිංචි	15	32	51	43	44
	හැරගිය	5	6	16	9	12
	අවසන් කළ	10	26	35	34	32
	රැකියාගත පුහුණුව	10	23	20	23	30
2017- II	ලියාපදිංචි	11	35	43	42	51
	හැරගිය	2	11	5	5	14
	අවසන් කළ	9	24	38	37	37
	රැකියාගත පුහුණුව	9	24	38	37	37
2018- I	ලියාපදිංචි	8	19	16	25	34
	හැරගිය	0	2	5	1	4
	අවසන් කළ	6	15	11	21	29
	රැකියාගත පුහුණුව	6	15	11	21	29
2019- I	ලියාපදිංචි	15	15	17	28	28
	හැරගිය	3	6	2	3	3
	අවසන් කළ	12	9	15	25	25
	රැකියාගත පුහුණුව	12	9	15	25	25

2019- II	ලියාපදිංචි	3	25	14	26	29
	හැරගිය	0	7	4	3	5
	අවසන් කළ	3	18	10	23	24
	රැකියාගත පුහුණුව	3	18	10	23	24
2020- I	ලියාපදිංචි	7	23	25	26	23
	හැරගිය	2	17	12	9	9
	අවසන් කළ	5	6	13	17	14
	රැකියාගත පුහුණුව	4	6	11	13	11
2021- I	ලියාපදිංචි	7	11	20	25	23
	හැරගිය	4	5	15	13	11
	අවසන් කළ	3	6	5	12	12
	රැකියාගත පුහුණුව	3	6	5	12	11

9.2 තොරතුරු තාක්ෂණ සහ ඉංග්‍රීසි උසස් සහතික පත්‍ර පාඨමාලාව

ජීවන කුසලතා පුහුණුව අවසන් කරන යොවුන් ශිෂ්‍ය භටයින්ට සහ ඉංග්‍රීසි සහ තොරතුරු තාක්ෂණය පිළිබඳ උනන්දුවක් දක්වන තරුණ තරුණියන්ට තොරතුරු තාක්ෂණ සහ ඉංග්‍රීසි උසස් සහතික පත්‍ර පාඨමාලාවට ඇතුළත් විය හැක. ත්‍රෙයි මාසික පාඨමාලාවක් වන මෙම පාඨමාලාව විශ්වවිද්‍යාල ප්‍රතිපාදන කොමිෂන් සභාවේ අනුමැතිය ලත් ශ්‍රී ලංකා ජාත්‍යන්තර බෞද්ධ ඇකඩමිය සමඟ ඒකාබද්ධව මෙහෙයවනු ලබයි.

පාඨමාලාව අවසානයේ ඉංග්‍රීසි විෂයට හා තොරතුරු තාක්ෂණ විෂයට වෙන් වෙන් වශයෙන් සහතික දෙකක් ලබාදෙන අතර පාඨමාලාව සාර්ථකව අවසන් කරන අයවලුන්ට ඩිප්ලෝමා පාඨමාලාව, උසස් ඩිප්ලෝමා පාඨමාලාව සහ උසස් පෙළ විෂයයන් 03 ක් සමත් අයවලුන් සඳහා උපාධි පාඨමාලාව දක්වා ගමන් කළ හැකි පරිදි පාඨමාලාව සැලසුම් කර ඇත.



අනු අංකය	පළාත	ජාතික යොවුන් සේනාංක පුහුණු මධ්‍යස්ථාන	ඉංග්‍රීසි සහ තොරතුරු තාක්ෂණ පාඨමාලාව සඳහා ලියාපදිංචි මුළු සංඛ්‍යාව	සහතික පත්‍ර ලබාගත් සංඛ්‍යාව	
				ඉංග්‍රීසි	තොරතුරු තාක්ෂණ
1	බස්නාහිර	කටුනායක	40	30	30
2		අත්තනගල්ල	0	0	0
3		දිවුලපිටිය	50	23	23
4		බුලත්සිංහල	83	38	33
5		යක්කල	0	0	0
6	මධ්‍යම	ගම්පොළ	68	35	35
7		නාඋල	65	35	35
8		නුවරඑළිය	19	9	13
9		වලපනේ	35	15	19
10		මහනුවර	29	17	20
11		යටිනුවර	54	35	35
12	දකුණ	ගාල්ල	45	29	30
13		නෙළුව	26	15	15
14		අකුරැස්ස	47	14	17
15		වීරකැටිය	23	16	15
16		සූරියවැව	26	14	14
17		අක්මීමන	28	21	23
18		දික්වැල්ල	13	7	8
19		ලුණුගම් වෙහෙර	44	27	28
20		වීරවිල	37	20	19
21	වයඹ	කුලියාපිටිය	17	13	12
22		වාරියපොළ	81	44	47
23		මාවතගම	38	17	18
24		පඬුවස්නුවර	53	10	16
25		අලව්ව	31	15	16
26		වෙන්නප්පුව	20	19	18
27		දොඩම්ගස්ලන්ද	35	19	26
28		නාත්තණ්ඩිය	27	11	14
29	උතුරු මැද	කැකිරාව	55	28	25
30		බුල්නෑව	41	28	29
31		අනුරාධපුර	46	19	19
32		ගලෙන්බිඳුණුවැව	50	24	25
33		මැදිරිගිරිය	63	34	35

34		බණ්ඩාරවෙල	26	9	10
35		මහියංගණය	49	28	19
36		තණමල්විල	13	06	06
37	උඟව	වැල්ලවාය	26	8	8
38		සියඹලාණ්ඩුව	41	16	19
39		මොණරාගල	33	28	28
40	සබරගමුව	නිවිතිගල	60	29	25
41		ගලිගමුව	34	10	10
42		ඇඹිලිපිටිය	42	23	22
43		බලංගොඩ	53	35	33
44		කෑගල්ල	45	23	34
45		දෙහිඕවිට	108	55	59
46		අම්පාර	57	18	22
47		සේරුවාවිල	20	17	18
48		ගෝමරන්කඩවල	8	6	6
49		කුච්චවේලි	24	8	9
50		ත්‍රිකුණාමලය	39	31	31
51		වාලච්චේන	210	81	85
52		දෙහිඅත්තකණ්ඩිය	96	14	15
53		මුලතිව්	0	0	0
54	උතුර	වව්නියාව	22	3	4
55			34	15	15
එකතුව			**2329**	**1144**	**1190**

9.3 ධීර අභ්‍යාස පුහුණුව (Adventure Base Training)

ධීර අභ්‍යාස පුහුණුව (Adventure Base Training) ජීවන කුසලතා පුහුණු පාඨමාලාවේ පුහුණුලාභීන් සඳහා අනිවාර්යය අංගයකි. එසේම එය රාජ්‍ය සහ පෞද්ගලික ආයතනයන්ගේ සේවක පිරිස් සඳහා ද වෙන් වූ පාඨමාලාවකි. යොවුන් ශිෂ්‍ය හටයින් සඳහා මෙම පාඨමාලාව සිව්දින පාඨමාලාවක් ලෙස ක්‍රියාත්මක වන අතර රාජ්‍ය හා පෞද්ගලික ආයතනයන්ගේ සේවක පිරිස් සඳහා එක්දින, දෙදින හෝ තෙදින පාඨමාලාවක් ලෙස ඔවුන්ගේ අභිමතය පරිදි තෝරාගත හැකිය. මෙහි ආයතනගත විධිමත් පාඨමාලාව නාවුල ධීර අභ්‍යාස පුහුණු මධ්‍යස්ථානය කේන්ද්‍රකොට ගෙන ක්‍රියාත්මක වේ.

මෙමගින් පුද්ගලයා තුළ,

- ආත්ම විශ්වාසය වර්ධනය කිරීම.
- පුද්ගල ආතතිය සහ චිත්තවේග කළමනාකරණය
- නායකත්වය දැරීම, වගකීම හා වගවීම
- නිරීක්ෂණය හා නිගමනවලට එළැඹීම
- පුද්ගලයින් හඳුනාගැනීම
- නිර්මාණශීලී චින්තනය
- ගැටලු හඳුනාගැනීම සහ විසඳුම් සෙවීම
- අභියෝගයන්ට මුහුණදීම
- ධීර අත්දැකීම් ලබාදීම
- රසවින්දනය

ආදී පෞරුෂය සහ නායකත්ව ගුණාංග වර්ධනය කිරීම අපේක්ෂා කෙරේ.



2021 කණ්ඩායම සඳහා ධීර අභ්‍යාස පුහුණුව

අනු අංකය	දිනය	මධ්‍යස්ථානය	පුහුණුලාභීන්			මුළු එකතුව
			ගැහැණු	පිරිමි	එකතුව	
1	2021.12.15-2021.12.17	නෙළුව	8	2	10	89
2		ගාල්ල	9	1	10	
3		අක්මීමන	5	5	10	
4		අකුරැස්ස	4	6	10	
5		දික්වැල්ල	3	7	10	
6		සුරියවැව	6	4	10	
7		වීරකැටිය	4	6	10	
8		වීරවිල	7	3	10	
9		ලූණුගම්වෙහෙර	0	9	9	
10	2021.12.20 -2021.12.22	මොණරාගල	7	3	10	59
11		සියඹලාන්ඩුව	8	2	10	
12		මහියංගනය	8	2	10	
13		බණ්ඩාරවෙල	8	1	9	
14		වැල්ලවාය	7	3	10	
15		තණමල්විල	4	6	10	
16		කටුනායක	6	3	9	28
17		දිවුලපිටිය	5	5	10	
18		බුලත්සිංහල	5	4	9	
19	2021.12.27 - 2021.12.29	කැකිරාව	6	4	10	49
20		කලාවැව	5	5	10	
21		ගලෙන්බිඳුනුවැව	5	5	10	
22		අනුරාධපුර	5	4	9	
23		මැදිරිගිරිය	7	3	10	
24	2021.11.29-2021.12.01	සෙංකඩගල	3	6	9	96
25		යටිනුවර	7	3	10	
26		නාඋල	3	7	10	
27		ගම්පොල	8	1	9	
28		ඇඹිලිපිටිය	9		9	
29		බලංගොඩ	5	4	9	
30		නිවිතිගල	7	3	10	
31		ගලිගමුව	6	4	10	
32		දෙහිඕවිට	8	2	10	
33		කෑගල්ල	4	6	10	

34	2021.12.03-2021.12.05	කුලියාපිටිය	6	4	10	99
35		දොඩම්ගස්ලන්ද	8	2	10	
36		නාත්තන්ඩිය	6	4	10	
37		අලව්ව	9	1	10	
38		වාරියපොල	5	5	10	
39		වෙන්නප්පුව	5	5	10	
40		පඩුවස්නුවර	4	5	9	
41		මාවතගම	6	4	10	
42		වලපනේ	9	1	10	
43		නුවරඑළිය	9	1	10	
44	2021.12.07-2021.12.09	මන්නාරම	5	5	10	90
45		මුලතිව්	4	6	10	
46		වවුනියා	4	6	10	
47		කුච්චවේලි	2	2	4	
48		ගෝමරන්කඩවල	3	3	6	
49		ත්‍රිකුණාමලය	4	6	10	
50		සේරුවිල	7	3	10	
51		දෙහිඅත්තකණ්ඩිය	8	2	10	
52		අම්පාර	9	1	10	
53		වාලච්චේන	0	10	10	
මුළු සංඛ්‍යාව						**510**

පැවැති කෝවිඩ් 19 තත්ත්වය හේතුවෙන් 2021 11 කණ්ඩායමේ එක් මධ්‍යස්ථානයකින් වැඩිම දක්ෂතා දක්වන ලද පුහුණුලාභීන් / ලාභිණියන් 10 දෙනෙකු පමණක් බැහැරගත පුහුණුව සඳහා යොමු කරන ලදී.

බාහිර පාර්ශ්වයන් සඳහා බැහැරගත පුහුණුව

අනු අංකය	ආයතනය	පවත්වන ලද ස්ථානය	පවත්වන ලද දිනය	සහභාගී වූ ගණන
1	මාතලේ දිස්ත්‍රික් ක්‍රීඩා කාර්යාලයේ නිලධාරීන් සඳහා	නාඋල බැහැරගත පුහුණු මධ්‍යස්ථානය	2021.11.17 - 2021.11.19	55

10. තරුණ සංවර්ධන වැඩසටහන්

තරුණ සංවර්ධන වැඩසටහන් යටතේ පාසල් ශිෂ්‍ය නායකයින් පුහුණු කිරීම, බහු කාර්ය සංවර්ධන කාර්යය සාධක බලකා සාමාජිකයින් සඳහා පුහුණු වැඩසටහන, මත්ද්‍රව්‍ය නිවාරණ වැඩසටහන්, නව යොවුන් විය සෞඛ්‍ය හා ලිංගිකව සම්ප්‍රේෂණය වන රෝග පිළිබඳ වැඩසටහන, බෝ නොවන රෝග පිළිබඳ වැඩසටහන, රචනා තරඟාවලිය, විවාද තරඟාවලිය, දැනුම මිනුම තරඟාවලිය - මධ්‍යස්ථාන, ආපදා කලමනාකරණ වැඩසටහන, ක්‍රීඩා උලෙළ(පළාත්), පරිසර ව්‍යාපෘතිය සහ ප්‍රජා සංවර්ධන ආදී වැඩසටහන් රැසක් තරුණ සංවර්ධනය අරමුණු කර ගනිමින් ක්‍රියාත්මක කර ඇත.

10.1 පාසල් ශිෂ්‍ය නායකයින් පුහුණු කිරීම

විදුහල්පතිවරුන් විසින් තම පාසලේ ශිෂ්‍ය නායකයින් සඳහා නායකත්ව ගුණාංග හා හැකියාවන් වර්ධනය කර ගැනීමට අදාළ පුහුණුවක් ලබාදෙන ලෙස කරන ඉල්ලීම් අනුව යොවුන් සේනාංකය විසින් ශිෂ්‍ය නායක පුහුණු වැඩමුළු පවත්වන අතර මෙම පුහුණු වැඩමුළු ජාතික යොවුන් සේනාංක මූලස්ථානයේ නිලධාරීන් මෙන්ම පුහුණු මධ්‍යස්ථානයන්හි උපදේශක මහත්ම / මහත්මීන්ගේ සම්පත් දායකත්වයෙන් පවත්වනු ලබයි.

මෙමගින් ශිෂ්‍ය නායකයකු ලෙස අවැසි දැනුම ලබාදීම හා නායකත්ව ගුණාංග වර්ධනය දේශන සහ ප්‍රායෝගික ක්‍රියාකාරකම් මඟින් සිදුකරනු ලැබේ.

පාසල් ශිෂ්‍යනායක පුහුණු වැඩමුළු

අනු අංකය	පාසල	පවත්වනු ලැබූ දිනය	ස්ථානය	ළමුන් සංඛ්‍යාව
1	මාදම් අධි. නිෂ්බා මහ විද්‍යාලය	2021.04.06	වයඹ පළාත	57
2	හලා/වලහපිටිය මහ විද්‍යාලය	2021.04.08		34
	හලා/මුතුපත්තිය ප්‍රාථමිකවිද්‍යාලය			16
	හලා/සිරි සුජාත ආදර්ශ විද්‍යාලය			35
	ශලා/දෙමටපිටිය ප්‍රාථමික විද්‍යාලය			26
3	මහ/විද්‍යාර්ථ විද්‍යාලය	2021.04.24	නාවුල බැහැරගත	78
4	කුලි/කිතලව පූගල්ල මහා විද්‍යාලය	2021.03.17	කුලියාපිටිය	28
5	බෝවල්වත්ත සිතුමිණ විද්‍යාලය	2021.12.14	සෙංකඩගල	35
6	ගා/ ජනාධිපති බාලිකා විද්‍යාලය	2021.12.20	අක්මීමන	100
7	කොස්ලන්ද ජාතික පාසල	2021.12.21	බණ්ඩාරවෙල	54
8	ඇන්.ඇම්. පෙරේරා මධ්‍ය මහා විද්‍යාලය	2021.12.22	දෙහිඕවිට	60
9	ර/කහටපිටිය හපුගහකුඹුර විද්‍යාලය	2021.12.27	බලංගොඩ	25
මුළු සංඛ්‍යාව				**548**

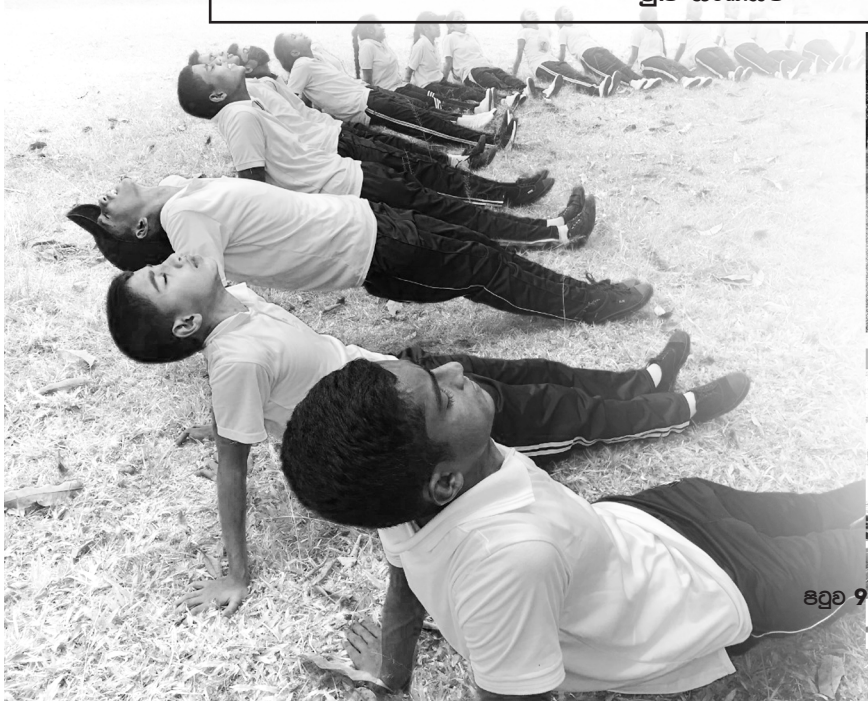





10.2 බහුකාර්ය සංවර්ධන කාර්යය සාධක බලකා වැඩසටහන

'සෞභාග්‍යයේ දැක්ම' ප්‍රතිපත්ති ප්‍රකාශනයට අනුව තිරසර සංවර්ධන අරමුණුවල ප්‍රධාන ඉලක්කයන් වන දිළිඳු බවින් තොරවීම සඳහා වූ අරමුණු ජය ගැනීම සඳහා තිරසර හා සුවිශේෂී උපාය මාර්ගයක් වශයෙන් බහුකාර්ය සංවර්ධන කාර්යය සාධක බලකාය පිහිටුවනු ලැබීය.

මෙරට ශ්‍රම බලකායට නිපුණත්වයෙන් හෙබි තරුණ ශ්‍රම බලකායක් නිර්මාණය කිරීමේ අරමුණින් බහුකාර්යය සංවර්ධන කාර්යය සාධක බලකා දෙපාර්තමේන්තුව මඟින් ක්‍රියාත්මක බහුකාර්යය ශිල්පීන් බඳවා ගැනීමේ වැඩසටහන යටතේ බඳවා ගනු ලබන තරුණ තරුණියන් ලක්ෂයක් සඳහා දින 14 ක මෘදු කුසලතා හා නායකත්ව පුහුණුවක් ලබාදීම ජාතික යොවුන් සේනාංකයේ පූර්ණ අධීක්ෂණය යටතේ සිදුකරන ලදී.

අනු අංකය	වැඩසටහන	කාලසීමාව	පුහුණුව ලැබූ සංඛ්‍යාව	
			2020	2021
1	පාසල්, රෝහල්, ප්‍රාදේශීය ලේකම් කාර්යාල ආදී රාජ්‍ය ආයතන සඳහා බඳවා ගන්නා ලද බහුකාර්යය සහායකයින් වෙනුවෙන් පවත්වනු ලැබූ දින 14 පුහුණු වැඩසටහන (අදියර 01)	2020.11.16 - 2021.04.10	29,643	
2	අලිවැට සංරක්ෂණ නඩත්තු සහායක තනතුර සඳහා බඳවාගත් බහුකාර්යය සහායකයින් වෙනුවෙන් පවත්වනු ලැබූ දින 14 පුහුණු වැඩසටහන (අදියර 02)	2021.11.22 - 2021.12.17		3,441
මුළු සංඛ්‍යාව				**33,084**

10.3 මත්ද්‍රව්‍ය නිවාරණ වැඩසටහන්

(අන්තරායකර ඖෂධ පාලක ජාතික මණ්ඩලය - ADIC)

මතින් තොර තරුණ පරපුරක් බිහිකිරීමේ අරමුණ පෙරදැරි කර ගනිමින් මධ්‍යස්ථාන මට්ටමින් පවත්වනු ලබන මත්ද්‍රව්‍ය නිවාරණ වැඩසටහන අන්තරායකර ඖෂධ පාලක ජාතික මණ්ඩලය (ADIC – Alcohol & Drug Information Center) හෝ පොලිස් මත්ද්‍රව්‍ය නිවාරණ කාර්යාංශය සම්බන්ධ කර ගනිමින් පළාත් මට්ටමින් පවත්වනු ලැබේ.

අනු අංකය	පළාත	ජාතික යොවුන් සේනාංක පුහුණු මධ්‍යස්ථාන	පවත්වන ලද දිනය	සහභාගිත්වය
1	බස්නාහිර	කටුනායක	2021.02.18	80
2		දිවුලපිටිය	2021.02.16	105
3	මධ්‍යම	ගම්පොළ	2021.02.12	104
4		නාඋල	2021.02.12	119
5		වලපනේ	2021.02.12	62
6		සෙංකඩගල	2021.12.02	49
7		යටිනුවර	2021.02.19	50
8	දකුණ	නෙළුව	2021.02.12	101
9		අකුරැස්ස	2021.02.12	121
10		වීරකැටිය	2021.02.09	45
11		සූරියවැව	2021.02.12	91
12		අක්මීමන	2021.02.18	47
13		ලුණුගම්වෙහෙර	2021.02.16	32
14	උතුරු මැද	කැකිරාව	2021.02.19	104
15		කලාවැව	2021.02.12	60
16		මැදිරිගිරිය	2021.02.09	77
17		ගලෙන්බිඳුණුවැව	2021.02.12	112
18	ඌව	බණ්ඩාරවෙල	2021.02.12	138
19		මහියංගණය	2021.02.16	64
20		තණමල්විල	2021.03.03	21
21		මොණරාගල	2021.02.09	69
22		වැල්ලවාය	2021.02.18	76
23		සියඹලාණ්ඩුව	2021.02.12	41
24	වයඹ	කුලියාපිටිය	2021.02.12	58
25		වාරියපොළ	2021.02.16	206
26		මාවතගම	2021.03.05	139
27		පඩුවස්නුවර	2021.02.16	102
28		දොඩම්ගස්ලන්ද	2021.02.12	107
29		නාත්තණ්ඩිය	2021.02.16	61
30		වෙන්නප්පුව	2021.02.25	86
31	සබරගමුව	ඇඹිලිපිටිය	2021.02.09	146
32		කෑගල්ල	2021.02.02	117
33		දෙහිඕවිට	2021.04.09	138
34	නැගෙනහිර	අම්පාර	2021.02.12	86
35		සේරුවාවිල	2021.02.12	42
36		ත්‍රිකුණාමලය	2021.02.19	54
37		දෙහිඅත්තකණ්ඩිය	2021.02.12	81
38		වාලච්චේන	2021.03.22	234
39	උතුර	වව්නියාව	2021.02.22	95
මුළු එකතුව			**39**	**3520**

10.4 නව යොවුන්විය සෞඛ්‍ය හා ලිංගිකව සම්ප්‍රේෂණය වන රෝග පිළිබඳ වැඩසටහන (S T D)

තරුණ පරපුර සෞඛ්‍ය හා ලිංගාශ්‍රිත බෝවන රෝග සම්බන්ධයෙන් දැනුවත් කිරීමේ අරමුණින් යොවුන් සේනාංක මධ්‍යස්ථානයන්හි පුහුණුව ලබන සියලුම ශිෂ්‍ය භටයින් සඳහා මෙම වැඩසටහන ක්‍රියාත්මක කරනු ලැබේ.

ප්‍රාදේශීය / පළාත් සෞඛ්‍ය කාර්යාංශය මඟින් ලිංගාශ්‍රිත බෝවන රෝග සම්බන්ධයෙන් පුහුණුව ලද පෞරුෂවර්ධන උපදේශක හෝ වෘත්තීය මාර්ගෝපදේශන නිලධාරියකුගේ මෙහෙයවීමෙන් මෙම වැඩසටහන පැවැත්වේ.

අනු අංකය	පළාත	ජාතික යොවුන් සේනාංක පුහුණු මධ්‍යස්ථාන	පවත්වන ලද දිනය	සහභාගිත්වය
1	බස්නාහිර	කටුනායක	2021.01.15	12
2		දිවුලපිටිය	2019.02.28	109
3	මධ්‍යම	නාඋල	2021.02.18	36
4		නුවරඑළිය	2021.04.21	42
5		වලපනේ	2021.03.01	24
6		සෙංකඩගල	2021.02.18	19
7		යටිනුවර	2021.02.18	22
8	දකුණ	ගාල්ල	2021.02.18	27
9		නෙළුව	2021.02.18	17
10		අකුරැස්ස	2021.02.18	30
11		වීරකැටිය	2021.02.18	19
12		සූරියවැව	2021.03.05	20
13		අක්මීමන	2021.04.23	56
14		ලුණුගම්වෙහෙර	2021.02.15	31
15		වීරවිල	2021.02.09	22
16	උතුරුමැද	කලාවැව	2021.02.18	41
17		අනුරාධපුර	2021.03.05	35
18		මැදිරිගිරිය	2021.03.02	50
19		ගලෙන්බිඳුණුවැව	2021.02.18	35
20	ඌව	තණමල්විල	2021.02.18	7
21		මොණරාගල	2021.02.19	29
22		වැල්ලවාය	22.02.2021	20
23		සියඹලාණ්ඩුව	2021.02.18	25
24	වයඹ	කුලියාපිටිය	2021.02.18	10
25		වාරියපොළ	2021.03.02	51
26		මාවතගම	2021.02.16	28
27		පඬුවස්නුවර	2021.02.16	30
28		දොඩම්ගස්ලන්ද	2021.02.17	27
29		වෙන්නප්පුව	2021.02.19	19

30	සබරගමුව	නිවිතිගල	2021.03.08	34
31		ඇඹිලිපිටිය	2021.02.22	24
32		කෑගල්ල	2021.02.09	35
33		බලංගොඩ	2021.02.19	28
34		දෙහිඕවිට	2021.02.23	52
35	නැගෙනහිර	සේරුවාවිල	2021.02.18	14
36		කුච්චවේලි	2021.03.10	12
37		ත්‍රිකුණාමලය	2021.02.15	21
38		වාලච්චේන	2021.03.12	96
39	උතුර	වව්නියාව	2021.02.23	13
මුළු එකතුව			**39**	**1222**

10.5 බෝ නොවන රෝග පිළිබඳ වැඩසටහන (NCD)

සෞඛ්‍ය සම්පන්න තරුණ පරපුරක් බිහිකිරීම සඳහා සෞඛ්‍ය පෝෂණ හා දේශීය වෛද්‍ය අමාත්‍යාංශය යටතේ ඇති සෞඛ්‍ය මධ්‍යස්ථාන සම්බන්ධ කර ගනිමින් පළාත් මට්ටමින් මෙම වැඩසටහන ක්‍රියාත්මක කරනු ලැබේ. තවද වැඩසටහන සෞඛ්‍ය අමාත්‍යාංශය සමඟ එක්ව වෛද්‍ය නිලධාරීන් සම්බන්ධ කර ගනිමින් පැවැත්වේ.

අනු අංකය	පළාත	ජාතික යොවුන් සේනාංක පුහුණු මධ්‍යස්ථාන	පවත්වන ලද දිනය	සහභාගිත්වය
1	බස්නාහිර	කටුනායක	2021.02.23	15
2		බුලත්සිංහල	2021.02.25	46
3	මධ්‍යම	නාඋල	2021.02.25	35
4		වලපනේ	2021.03.01	27
5		සෙංකඩගල	2021.02.16	22
6		යටිනුවර	2021.02.25	44
7	දකුණ	ගාල්ල	2021.02.05	35
8		නෙළුව	2021.02.25	17
9		අකුරැස්ස	2021.03.05	32
10		වීරකැටිය	2021.02.22	18
11		සූරියවැව	2021.03.05	20
12		අක්මීමන	2021.02.25	17
13		දික්වැල්ල	2021.03.12	5
14		ලුණුගම්වෙහෙර	2021.02.23	25
15	උතුරු මැද	කැකිරාව	2021.02.25	29
16		කලාවැව	2021.02.25	42
17		අනුරාධපුර	2021.03.03	35
18		මැදිරිගිරිය	2021.03.01	48
19		ගලෙන්බිඳුණුවැව	2021.02.24	43

20	ඌව	මොණරාගල	2021.02.19	29
21		වැල්ලවාය	25.02.2021	23
22		සියඹලාණ්ඩුව	2021.02.25	23
23	වයඹ	කුලියාපිටිය	2021.02.25	11
24		වාරියපොළ	2021.03.01	55
25		මාවතගම	2021.02.16	28
26		පඬුවස්නුවර	2021.02.16	30
27		වෙන්නප්පුව	2021.03.08	16
28	සබරගමුව	නිවිතිගල	2021.03.08	40
29		ඇඹිලිපිටිය	2021.02.24	29
30		කෑගල්ල	2021.02.16	36
31		දෙහිඕවිට	2021.02.24	89
32	නැගෙනහිර	අම්පාර	2021.03.05	29
33		සේරුවාවිල	2021.02.25	17
34		කුච්චවේලි	2021.03.12	15
35		වාලච්චේන	2021.03.12	102
36	උතුර	වව්නියාව	2021.02.23	16
මුළු එකතුව				**1143**

10.6 රචනා, විවාද සහ දැනුම මිනුම තරඟාවලි

රචනා තරඟ මධ්‍යස්ථාන මට්ටමින් සියලුම ශිෂ්‍ය භටයින් නියෝජනය වන පරිදි පැවැත්වේ. මෙම තරඟ සිංහල සහ දමිළ මාධ්‍යයෙන් පැවැත්වෙන අතර ප්‍රථම, දෙවන සහ තෙවන ස්ථාන සඳහා වටිනා සහතික පත්‍රයක් ද පිරිනමනු ලැබේ.

එසේම ජාතික යොවුන් සේනාංකයේ නායකත්ව හා පෞරුෂ සංවර්ධන පුහුණු පාඨමාලාව හදාරන යොවුන් ශිෂ්‍ය භටයින්ගේ අදහස් ප්‍රකාශ කිරීමේ නිදහස අගයමින් හා ඔවුන්ගේ තර්කන සාක්ෂරතාවය උරගා බලමින් විවාද තරග සංවිධානය කරනු ලැබේ. මධ්‍යස්ථාන මට්ටමින් මෙම තරඟ පැවැත්වෙන අතර කණ්ඩායම් තෝරා ගැනීම පන්ති මට්ටමින් සිදුකෙරේ. එක් කණ්ඩායමකින් තරඟවැදිය හැකි සාමාජිකයින් සංඛ්‍යාව 04 කි. ජයග්‍රාහී කණ්ඩායම සඳහා සහතික පත්‍ර නිකුත් කරනු ලැබේ. මෙම තරඟ සිංහල සහ දමිළ මාධ්‍යයෙන් ද පැවැත්වේ.

තවද ජාතික යොවුන් සේනාංකයට සම්බන්ධ වන යොවුන් ශිෂ්‍ය භටයින්ගේ සාමාන්‍ය දැනීම සහ බාහිර විෂය දැනුම සංවර්ධනය මෙන්ම පළාත් හා ජාතික මට්ටමින් විශේෂ දක්ෂතා ඇති යෞවන යෞවනියන් හඳුනාගැනීම අරමුණු කර ගනිමින් දැනුම මිනුම තරඟාවලි පවත්වනු ලැබේ. මෙම තරඟාවලි මධ්‍යස්ථාන මට්ටමින් පැවැත්වෙන අතර ජයග්‍රාහකයින් සඳහා සහතික පත් පිරිනැමීමද සිදුකෙරේ.

වැඩසටහන්	ක්‍රියාත්මක කළ ප්‍රමාණය	සහභාගිත්වය
රචනා තරඟාවලි - මධ්‍යස්ථාන මට්ටම	54	3762
විවාද තරඟාවලි - මධ්‍යස්ථාන මට්ටම	54	3625
දැනුම මිනුම තරඟාවලි - මධ්‍යස්ථාන මට්ටම	54	3701

10.7 ආපදා කළමනාකරණ වැඩසටහන

හදිසි ආපදා තත්ත්වයකදී රටේ තරුණ තරුණියන්ගේ නායකත්වය ගැනීමේ කුසලතාවය වර්ධනය කිරීමේ අභිමතාර්ථයෙන් ජාතික යොවුන් සේනාංකය හා ආපදා කළමනාකරණ අමාත්‍යාංශය එක්ව යොවුන් ශිෂ්‍ය භටයින් සඳහා එක්දින විශේෂ වැඩසටහන් පැවැත්වේ. මෙම වැඩසටහන මධ්‍යස්ථාන සියල්ල ආවරණය වන පරිදි දිස්ත්‍රික් 25 ක ක්‍රියාත්මක කෙරෙන අතර මෙහිදී එම දිස්ත්‍රික් 25 සඳහා එක් නියෝජිත මධ්‍යස්ථානයක් බැගින් තෝරාගනු ලැබේ. වැඩසටහන අවසානයේදී ආපදා කළමනාකරණ අමාත්‍යාංශය විසින් සහභාගි වූ ශිෂ්‍යභටයින් සඳහා වටිනා සහතික පත්‍රයක් ද පිරිනමනු ලැබේ.

අනු අංකය	පළාත	ජාතික යොවුන් සේනාංක පුහුණු මධ්‍යස්ථාන	පවත්වන ලද දිනය	සහභාගීත්වය
1	බස්නාහිර	කටුනායක	2021.04.07	103
11	දකුණ	ගාල්ල	2021.04.09	59
12		නෙළුව	2021.03.31	129
14		වීරකැටිය	2021.04.01	64
15		සූරියවැව	2021.04.01	71
17		දික්වැල්ල	2021.05.04	50
19		වීරවිල	2021.04.01	61
30		සියඹලාණ්ඩුව	2021.04.23	40
31	වයඹ	කුලියාපිටිය	2021.03.29	61
32		වාරියපොළ	2021.04.07	207
34		පඩුවස්නුවර	2021.04.06	105
36		නාත්තණ්ඩිය	2021.01.04	63
37		වෙන්නප්පුව	2021.04.01	56
39	සබරගමුව	නිවිතිගල	2021.04.01	101
42		කෑගල්ල	2021.04.22	104
44		දෙහිඕවිට	2021.04.06	143
46		සේරුවාවිල	2021.04.01	37
50		දෙහිඅත්තකණ්ඩිය	2021.04.05	60
එකතුව			**18**	**1514**

10.8 ක්‍රීඩා උලෙළ (මධ්‍යස්ථාන)

මධ්‍යස්ථාන මට්ටමින් පවත්වනු ලබන මෙම ක්‍රීඩා උලෙළේ වොලිබෝල් (කාන්තා/පිරිමි), ක්‍රිකට් පන්දු වාර 6(කාන්තා/පිරිමි), නෙට්බෝල්(කාන්තා), ෆුට්බෝල්(පිරිමි), චිල්ලේ (කාන්තා/පිරිමි), කබඩ්ඩි (කාන්තා/පිරිමි), මීටර් 100 දිවීම (කාන්තා/පිරිමි), මීටර් 400*4 දිවීම(කාන්තා/පිරිමි), මීටර් 100*4 දිවීම (කාන්තා/පිරිමි), මීටර් 200 දිවීම (කාන්තා/පිරිමි), මීටර් 400 දිවීම (කාන්තා / පිරිමි) සහ මීටර් 800 දිවීම (කාන්තා / පිරිමි) යන තරඟ ඉසව් පැවැත්වේ. මෙම තරඟවලදී මළල ක්‍රීඩා සහ කණ්ඩායම් තරඟයන්හි ප්‍රථම, දෙවන සහ තෙවන ස්ථාන සඳහා සහතිකපත් පිරිනැමීම ද සිදුකරයි.

අනු අංකය	පළාත	ජාතික යොවුන් සේනාංක පුහුණු මධ්‍යස්ථාන	පවත්වන ලද දිනය	සහභාගීත්වය
1	බස්නාහිර	කටුනායක	21.04.09	143
2		දිවුලපිටිය	21.04.09	148
3		බුලත්සිංහල	21.04.23	235
4	මධ්‍යම	ගම්පොළ	21.04.09	198
5		නාඋල	21.04.09	165
6		නුවරඑළිය	21.04.09	67
7		වලපනේ	21.04.09	103
8		සෙංකඩගල	21.04.09	73
9		යටිනුවර	21.04.09	105
10	දකුණ	ගාල්ල	21.04.21	130
11		නෙළුව	21.04.21	168
12		අකුරැස්ස	21.04.09	172
13		වීරකැටිය	21.04.09	88
14		සූරියවැව	21.04.08	142
15		අක්මීමන	21.04.09	72
16		දික්වැල්ල	21.04.09	82
17		ලුණුගම්වෙහෙර	21.04.02	79
18		වීරවිල	21.04.08	87
19	උතුරු මැද	කැකිරාව	21.04.09	171
20		කලාවැව	21.04.09	135
21		අනුරාධපුර	21.04.09	75
22		මැදිරිගිරිය	21.04.09	132
23		ගලෙන්බිඳුණුවැව	21.04.09	166
24	ඌව	බණ්ඩාරවෙල	21.04.09	164
25		මහියංගණය	21.04.09	141
26		තණමල්විල	21.04.09	57
27		මොණරාගල	21.04.09	170
28		වැල්ලවාය	21.04.09	111
29		සියඹලාණ්ඩුව	21.04.08	95

30	වයඹ	කුලියාපිටිය	21.04.09	90
31		වාරියපොළ	21.04.09	320
32		මාවතගම	21.04.09	211
33		පඩුවස්නුවර	21.07.30	175
34		නාත්තණ්ඩිය	21.04.09	107
35		වෙන්නප්පුව	21.07.19	102
36		අලව්ව	21.07.30	133
37	සබරගමුව	නිවිතිගල	21.04.08	217
38		ගලිගමුව	21.04.09	167
39		ඇඹිලිපිටිය	21.04.09	185
40		කෑගල්ල	21.04.09	214
41		බලංගොඩ	21.04.09	110
42		දෙහිඕවිට	21.04.09	209
43	නැගෙනහිර	සේරුවාවිල	21.04.23	65
44		ගෝමරන්කඩවල	21.04.09	32
45		කුච්චවේලි	21.04.09	60
46		ත්‍රිකුණාමලය	21.04.09	101
47		වාලච්චේන	21.04.09	242
48	උතුර	මුලතිව්	21.04.09	29
49		මන්නාරම	21.04.08	131
50		වව්නියාව	21.04.09	126
එකතුව			**51**	**6700**

10.9 'Life Ladder තරුණ දිවියට හරිමග' වැඩසටහන

ජාතික යොවුන් සේනාංකයේ අධ්‍යක්ෂ/සභාපති කර්නල් දර්ශන රත්නායක මැතිතුමාගේ සංකල්පයකට අනුව දිවයින පුරා විසිරී සිටින වොලිබෝල්, වියාර් රයිෆල්, දුනු විදීම සහ නෙට්බෝල් යන ක්‍රීඩාවන් සඳහා දක්ෂ තරුණ තරුණියන් හඳුනාගෙන, ජාතික හා ජාත්‍යන්තර තලයට ගෙන යා හැකි ක්‍රීඩකයින් බිහි කිරීමේ අරමුණින් මෙම ව්‍යාපෘතිය ක්‍රියාවට නංවා ඇත. මෙම ව්‍යාපෘතිය අදියර කිහිපයක් යටතේ ක්‍රියාවට නංවා ඇති අතර පළමු අදියර යටතේ සමාජ මාධ්‍ය හරහා තරුණ තරුණියන් දැනුවත් කර අයදුම්පත් කැඳවා ආසන්න යොවුන් සේනාංක මධ්‍යස්ථානයට යොමු කර පළමු සම්මුඛ පරීක්ෂණය සිදුකරන ලදී. දෙවන අදියරේදී එම තෝරාගත් පිරිස අතරින් ක්‍රීඩා සංචිතයක් ආරම්භ කිරීමට අවශ්‍ය කටයුතු සම්පාදනය කරනු ලැබීය. ඒ අනුව මෙම ජාතික යොවුන් සේනාංක ක්‍රීඩා සංචිතය සඳහා ක්‍රීඩක ක්‍රීඩිකාවන් තෝරා ගැනීම 2021 වසරේ දෙසැම්බර් මස කොළඹ 07 ටොරින්ටන් ක්‍රීඩාංගණයේදී සිදුකරන ලද අතර මෙහිදී ක්‍රීඩක ක්‍රීඩිකාවන් 41 දෙනෙකු මෙම ක්‍රීඩා සංචිතය සඳහා තෝරා ගන්නා ලදී.

10.10 ප්‍රජා සංවර්ධන වැඩසටහන්

පුහුණු මධ්‍යස්ථානයන්හි පුහුණුලාභීන්ගේ ශ්‍රම දායකත්වයෙන් මධ්‍යස්ථාන ආශ්‍රිතව පොදු මහජනතාවට ප්‍රයෝජනවත් වන කාර්යයක් ඉටු කරදීම මෙමඟින් සිදුකරයි. උදාහරණ වශයෙන් රෝහල් පිරිසුදු කිරීම්, මාර්ග පිරිසුදු කිරීම්, ඩෙංගු මර්දන වැඩසටහන් ක්‍රියාත්මක කිරීම ආදිය දැක්විය හැක. මෙමඟින් පුහුණුලාභීන් පොදු වැඩ සඳහා උනන්දු කරවීම, පොදු ස්ථාන ආරක්ෂා කිරීමට පෙළඹවීම, තමාගෙන් සමාජයට විය යුතු යුතුකම් අවබෝධ කරදීම ආදී සමාජ සාරධර්ම ප්‍රායෝගිකව පුහුණු කිරීමක් අපේක්ෂා කෙරේ.

මෙම ප්‍රජා සත්කාරක වැඩසටහන් මධ්‍යස්ථාන මට්ටමින් සිදුකරනු ලබන අතර සෑම මධ්‍යස්ථානයකම සෑම අද්‍යියරකම පුහුණුලාභීන් අවම වශයෙන් එක් වැඩසටහනක් හෝ ක්‍රියාත්මක කිරීම සිදුකරයි.

අනු අංකය	පළාත	ජාතික යොවුන් සේනාංක පුහුණු මධ්‍යස්ථාන	පවත්වන ලද දිනය	සහභාගීත්වය
1	බස්නාහිර	කටුනායක	2021.03.04	29
2		බුලත්සිංහල	2021.03.04	41
3	මධ්‍යම	ගම්පොළ	2021.03.05	45
4		නාඋල	2021.03.10	41
5		වලපනේ	2021.03.04	9
6		සෙංකඩගල	2021.03.10	20
7		යටිනුවර	2021.03.18	36
8	දකුණ	ගාල්ල	2021.03.03	33
9		නෙළුව	2021.03.04	6
10		අකුරැස්ස	2021.02.05	33
11		වීරකැටිය	2021.03.04	15
12		සූරියවැව	2021.02.24	22
13		අක්මීමන	2021.03.04	14
14		වීරවිල	2021.03.04	20
15	උතුරුමැද	අනුරාධපුර	2021.03.08	40
16		මැදිරිගිරිය	2021.03.04	39
17	ඌව	බණ්ඩාරවෙල	2021.03.10	20
18		මොණරාගල	2021.03.17	24
19		සියඹලාණ්ඩුව	2021.03.04	19
20	වයඹ	කුලියාපිටිය	2021.03.04	14
21		වාරියපොළ	2021.04.01	100
22		මාවතගම	2021.03.08	15
23		පඬුවස්නුවර	2021.03.04	23
24		දොඩම්ගස්ලන්ද	2021.03.04	30
25		නාත්තණ්ඩිය	2021.02.09	25
26		වෙන්නප්පුව	2021.03.05	18

27	සබරගමුව	නිවිතිගල	2021.03.05	40
28		ඇඹිලිපිටිය	2021.03.02	26
29		කෑගල්ල	2021.03.04	28
30		බලංගොඩ	2021.04.03	23
31		දෙහිඕවිට	2021.03.04	75
32	නැගෙනහිර	අම්පාර	2021.04.01	72
33		සේරුවාවිල	2021.03.04	14
34		ගෝමරන්කඩවල	2021.03.27	25
35		කුච්චවේලි	2021.03.05	6
එකතුව			35	1040

10.11 මත්ද්‍රව්‍යවලට ඇබ්බැහි වී පුනරුත්ථාපනය වූ පුහුණුලාභීන් වෘත්තීය පුහුණු පාඨමාලා වෙත යොමු කිරීම.

අන්තරායකර ඖෂධ පාලක ජාතික මණ්ඩලය හා ඒකාබද්ධව මත්ද්‍රව්‍ය නිවාරණ වැඩසටහන් දිප ව්‍යාප්තව මෙහෙයවන ලද අතර එහි පළමු වැඩසටහන කටුනායක පුහුණු මධ්‍යස්ථානයේදී මත්ද්‍රව්‍ය සඳහා ඇබ්බැහි වී සිට මූලික ප්‍රතිකාර සහ පුනරුත්ථාපනය අවසන් කළ පුහුණුලාභීන් 28 දෙනෙකුගේ සහභාගිත්වයෙන් ආරම්භ කරන ලදී. මෙම පාඨමාලාව මඟින් එම තරුණ තරුණියන් නැවත සමාජගත කිරීම සඳහා අවශ්‍ය ජීවන කුසලතා සහ නායකත්ව සංවර්ධන පුහුණුව ලබාදෙනු ලබන අතර එම පුහුණුලාභීන් රැකියාගත කිරීමේ අරමුණින් ඔවුන් අතරින් වෘත්තීය පුහුණු පාඨමාලා හැදෑරීමට කැමැත්තක් දක්වන අයවලුන් සඳහා වෘත්තිය පාඨමාලා සඳහා ශිෂ්‍යත්ව පිරිනැමීම මේ යටතේ සිදුකෙරේ. ඒ අනුව ඔවුන් අතරින් 05 දෙනෙකු වෙත වෘත්තිය පුහුණු පාඨමාලා හැදෑරීම සඳහා ශිෂ්‍යත්ව ප්‍රදානය කර ඇත.

10.12 තරුණ සංවර්ධන වැඩසටහන් සාරාංශය (කෙෂ්ත්‍රය අනුව)

වැඩසටහන් කෙෂ්ත්‍රය	වැඩසටහන	සහභාගිත්වය
කුසලතා සංවර්ධන වැඩසටහන්	ධීර අභ්‍යාස පුහුණුව	565
	යොවුන් ශිෂ්‍ය භටයින් - 510	
	බාහිර පාර්ශ්ව - 55	
සෞඛ්‍ය ප්‍රවර්ධන වැඩසටහන්	මත්ද්‍රව්‍ය නිවාරණ වැඩසටහන්	3520
	නව යොවුන් විය සෞඛ්‍ය හා ලිංගිකව සම්ප්‍රේෂණය වන රෝග පිළිබඳ වැඩසටහන්	1222
	බෝ නොවන රෝග පිළිබඳ වැඩසටහන්	1143

සමාජීය සංවර්ධන වැඩසටහන්	ආපදා කළමනාකරණ වැඩසටහන	1514
	ප්‍රජා සංවර්ධන වැඩසටහන	1040
පෞරුෂ සංවර්ධන වැඩසටහන්	රචනා තරඟාවලිය	3762
	විවාද තරඟාවලිය	3625
	මධ්‍යස්ථාන දැනුම මිනුම තරඟාවලිය	3701
	ක්‍රීඩා තරඟාවලිය(මධ්‍යස්ථාන)	6700
එකතුව		**26,792**

11. සමාජ සවිබල ගැන්වීමේ වැඩසටහන්

ජාතික යොවුන් සේනාංකය පුහුණුලාභීන්ගේ අත්දැකීම් පරාසය පුළුල් කිරීම, යොවුන් ශිෂ්‍ය භටයින් තුළ යහපත් ආකල්ප සංවර්ධනය, ශ්‍රමාභිමානී හැඟීම් වර්ධනය, දේශාභිමානී හැඟීම් වර්ධනය, යහපත් සමාජ සම්බන්ධතාවයක් ගොඩනැගීම, අන්තර් පුද්ගල හා අන්තර් ආයතන සබඳතා පිළිබඳ ප්‍රායෝගික අත්දැකීම් ලබා ගැනීම, මානව හා සමාජ සංවේදීත්වය ගොඩනැගීම යනාදී අරමුණු පෙරදැරි කර ගනිමින් සමාජ සවිබල ගැන්වීමේ වැඩසටහන් ක්‍රියාත්මක කරනු ලැබේ.

'සෙනෙහෙ පියස' නිවාස ව්‍යාපෘතිය

නිවසක අවශ්‍යතාව තනිව සපුරාගත නොහැකි දිළිඳු, අඩු ආදායම්ලාභී හෝ විවිධ හේතූන් නිසා ආබාධයට ලක්ව සිටින සරණක් අවැසි පවුල් සඳහා නිවසක් ඉදිකරදීම හරහා අන් අයගේ අවශ්‍යතා පිළිබඳ අවබෝධයක් ලබාගැනීම මඟින් සංවේදී තරුණ පරපුරක් සමාජයට දායාද කිරීමේ අරමුණින් ප්‍රජා සංවර්ධන වැඩසටහන යටතේ 'සෙනෙහෙ පියස' නිවාස ව්‍යාපෘතිය ක්‍රියාවට නංවා ඇත.

එක් පුහුණු මධ්‍යස්ථානයකින් එක් නිවසක් බැගින් නව නිවාස 58 ක් ඉදිකිරීම මේ යටතේ සිදුකරනු ලැබේ. මෙම ව්‍යාපෘතිය යොවුන් ශිෂ්‍යභටයින් විසින් සැලසුම් කොට ඔවුන් විසින්ම ක්‍රියාත්මක කරනු ලබන ව්‍යාපෘතියක් වන අතර මෙමගින් අභිමත අත්දැකීම් යොවුන් ශිෂ්‍යභටයින් තුළ ගොඩනැගීම අපේක්ෂා කරනු ලබයි.





'ජීවිතයට ජීවයක්' ලේ දන්දීමේ වැඩසටහන

කොරෝනා වසංගතය හමුවේ ලේ බැංකුවේ ලේ සංචිතයේ පැවතුණ ලේ හිඟය පියවීම සඳහා සතියක කාලයක් තුළ රට පුරා විසිරී පවතින ජාතික යොවුන් සේනාංක මධ්‍යස්ථානවලදී සංවිධානය කරනු ලැබූ ලේ දන්දීමේ වැඩසටහන් හා එක් වී ලේ පරිත්‍යාග කරන ලෙස සියලු රටවාසී පරිත්‍යාගශීලී ජනතාවගෙන් කළ ඉල්ලීමට අනුව දිවයින පුරා පිහිටි ජාතික යොවුන් සේනාංක පුහුණු මධ්‍යස්ථානයන්හිදී සංවිධානය කෙරුණු මෙම ලේ දන්දීමේ වැඩසටහන් සංචරණ සීමා පවතින කාලසීමාව තුළදී ද අදාළ සෞඛ්‍ය මාර්ගෝපදේශ පිළිපදිමින් ක්‍රියාත්මක විය.

ඒ අනුව සෑම මධ්‍යස්ථානයකින්ම ඉතා සාර්ථකව ලේ බැංකුව වෙත ලේ දන්දීම සඳහා විශාල පිරිසක් ඉදිරිපත්ව මෙම සද්කාර්යය සඳහා ස්වේච්ඡාවෙන්ම සිය දායකත්වය ලබාදෙන ලදී. මෙම සද්කාර්යය එවකට තරුණ හා ක්‍රීඩා අමාත්‍යවරයාගේ පැසසුමට ද ලක්විය.





කොවිඩ් ප්‍රතිකාර මධ්‍යස්ථාන සඳහා ඇඳන් දස දහසක් නිෂ්පාදනය කිරීමට දායක වීම

පැවති වසංගත තත්ත්වයත් සමඟ දිවයින පුරා කොවිඩ් ප්‍රතිකාර මධ්‍යස්ථාන පිහිටුවීමට සෞඛ්‍ය අමාත්‍යාංශය කටයුතු කරන ලද අතර, ඒ සඳහා අවශ්‍ය ඇඳන් හිඟයක් පැවැති බැවින් තරුණ දායකත්වය ඇතිව ඇඳන් නිෂ්පාදනය කොට ප්‍රතිකාර මධ්‍යස්ථාන වෙත ලබාදීම සඳහා වූ තරුණා හා ක්‍රීඩා අමාත්‍යාංශයේ වැඩසටහනට ජාතික යොවුන් සේනාංකයේ පුහුණුලාභීන්ගේ දායකත්වය ද ලබාදෙන ලදී. ඒ අනුව දිවයින පුරා පිහිටි පුහුණු මධ්‍යස්ථානවල පුහුණුලාභීන් ඉතා කාර්යශූරව ඒ සඳහා කැප විය. එමෙන්ම යොවුන් සේනාංක පුහුණු මධ්‍යස්ථාන අතරින් තෝරාගත් පුහුණු මධ්‍යස්ථාන ප්‍රතිකාර මධ්‍යස්ථාන ලෙස පවත්වාගෙන යෑම සඳහා තාවකාලිකව සෞඛ්‍ය අමාත්‍යාංශය හා ප්‍රාදේශීය සෞඛ්‍ය බලධාරීන් වෙත පවරා දීමට ද කටයුතු කරන ලද අතර මෙම කාලය තුළ දී පාඨමාලාව අඛණ්ඩව මාර්ගගත ක්‍රමවේදය ඔස්සේ පවත්වාගෙන යෑමට කටයුතු කරන ලදී.



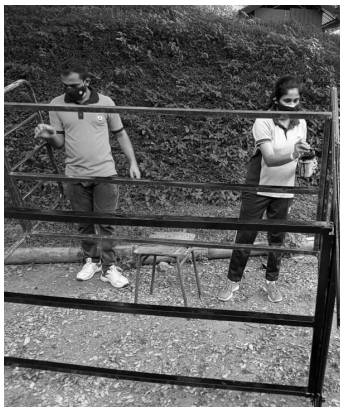

'සුසුමට සවියක්' වැඩසටහන

දිවයින පුරා වරින් වර ඇති වුණු ජලගැලීම් හා නායයෑම් වැනි ජාතික ආපදාවන්හිදී විපතට පත්වූ ජනතාව සඳහා සහන සැලසීමට 'සුසුමට සවියක්' සත්කාරක වැඩසටහන පුහුණු මධ්‍යස්ථාන මඟින් ක්‍රියාත්මක කරන ලදී.

රත්නපුර සහ කෑගල්ල දිස්ත්‍රික්ක තුළ ජල ගැලීම් සහ නායයෑම් හේතුවෙන් විපතට පත්වූවනට සහන සැලසීමේ ජාතික යොවුන් සේනාංක සමාජ සත්කාරක වැඩසටහනට අනුව රත්නපුර කිරිඇල්ල ප්‍රාදේශීය ලේකම් කොට්ඨාසයේ ගංවතුරින් හා නායයෑමෙන් විපතට පත්වූ පවුල් සඳහා වියළි ආහාර ද්‍රව්‍ය බෙදාදීම, බලංගොඩ ජාතික යොවුන් සේනාංක පුහුණු මධ්‍යස්ථානයේ මැදිහත්වීම මත සිදුකෙරිණි.

කෑගල්ල දිස්ත්‍රික්කයේ රුවන්වැල්ල, වරකාපොල සහ අරණායක යන ප්‍රාදේශීය ලේකම් කොට්ඨාසයන්හි ආපදාවට ලක් වූ පවුල් සඳහා වියළි ආහාර ද්‍රව්‍ය බෙදාදීම, ගලිගමුව සහ කෑගල්ල යන ජාතික යොවුන් සේනාංක පුහුණු මධ්‍යස්ථානයන්හි මැදිහත් වීම මත සිදු කෙරිණි. ඒ අනුව වරකාපොළ ප්‍රාදේශීය ලේකම් කොට්ඨාසයට අයත් තල්ගහදෙණිය සණස ශාලාවේ තාවකාලිකව කඳවුරු ගතව සිටින, අංක 95, අල්ගම ඉහළ ග්‍රාම නිලධාරී වසම, නායයෑම් හේතුවෙන් ආපදාවට ලක් වූ අරණායක ප්‍රාදේශීය ලේකම් කොට්ඨාසයට අයත් 47/එෆ්, එළහිමිටිය වසමේ සහ 33/බී දෙවනගල වසමේ සහ රුවන්වැල්ල ප්‍රාදේශීය ලේකම් කොට්ඨාසයේ මාහල්ල ග්‍රාමසේවා වසමේ ස්වභාවික ආපදා හේතුවෙන් අවතැන් වූ පවුල් සඳහා වියළි ආහාර සළාක බෙදාදීම මෙහිදී සිදුකරන ලදී.





තවද යක්කල ජාතික යොවුන් සේනාංක පුහුණු මධ්‍යස්ථානය මඟින් ගම්පහ, පහළගම, කොස්ඕවිට ග්‍රාම නිලධාරී කොට්ඨාසයේ ජල ගැල්මෙන් ආපදාවට පත් වූ පවුල් 80 ක් සඳහා පානීය ජල බෝතල් ලබාදීම සිදුවිය. සසුන සුරකින්නට තාරුණ්‍යයේ දායකත්වය ලබාදෙමින් නැගෙනහිර පළාත් ජාතික යොවුන් සේනාංක පුහුණු මධ්‍යස්ථාන මඟින් ත්‍රිකුණාමලය දිස්ත්‍රික්කයේ පුල්මුඩේ ප්‍රදේශයේ ඉදිකරන ලද අරිසිමලේ ආරණ්‍ය සේනාසන සංචිතයේ වැඩවාසය කරන භික්ෂූන් වහන්සේලා කොරෝනා වසංගතය හමුවේ මුහුණපා සිටි ගැටලූකාරී තත්ත්වයන් මගහරවා ගැනීම පිණිස ප්‍රත්‍ය පහසුකම් සහ දානමය කටයුතු වෙනුවෙන් අවශ්‍ය රුපියල් ලක්ෂ තුනක වටිනාකමකින් යුත් බඩු භාණ්ඩාදිය දින 05 ක් වැනි කෙටි කලක් ඇතුළත සංවිධානය කොට ලබාදීම ද සිදු විය.

'සත්ත්ව මිතුරු සත්කාර' වැඩසටහන

තාරුණයේ මෘදු කුසලතා ගොඩනැංවීම තුළ සත්ත්ව කරුණාව, දයාව මෙන්ම පරිසරය අවට සෑම ජීවියෙකුගේම දිවි පැවැත්ම වෙනුවෙන් වූ අප සතු සමාජ වගකීම ඉටුකරමින් ජාතික යොවුන් සේනාංකය



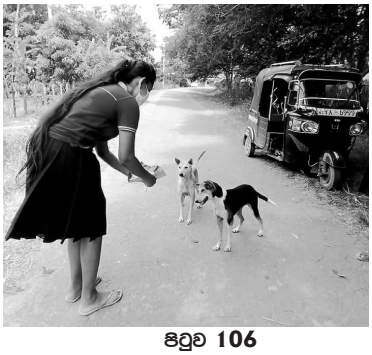



විවිධ ප්‍රදේශයන්හි ආහාරපාන දෙනිකව නොලැබීමෙන් අසරණ සිටි වීදි සුනඛයින් ඇතුළු ස්වයංව ආහාර සපයාගත නොහැකි සමීපතමයින්ගේ කුසගිනි නිවීම උදෙසා විශේෂ මානුෂීය වැඩසටහනක් ලෙස 'සත්ත්ව මිතුරු සත්කාරය' වැඩසටහන දිවයින පුරා පිහිටි ජාතික යොවුන් සේනාංක මධ්‍යස්ථාන කේන්ද්‍ර කර ගනිමින් ක්‍රියාත්මක කරන ලදී. මෙය දිවයින පුරා පිහිටි සෑම මධ්‍යස්ථානයකම පුහුණුලාභී යෞවන යෞවනියන්ට, ආදි යොවුන් සේනාංක පුහුණුලාභීන්ට මෙන්ම කාර්යය මණ්ඩලයට ද විවෘත වූ ව්‍යාපෘතියක් විය.

"Y - Green" තුරුණු ගෙවතු වගා ව්‍යාපෘතිය





කෝවිඩ් වසංගත තත්ත්වය හේතුවෙන් පනවා තිබූ සංචරණ සීමා සහ නිරෝධායන රෙගුලාසි මත සමාජ සාමාන්‍යකරණයට ඇති ඉඩකඩ අවම වීමත්, ආහාර සුරක්ෂිතතාවය සාක්ෂාත් කර ගැනීමට දායකත්වයක් ලබාදීමටත් සහ ජාතික යොවුන් සේනාංකය හා සබැඳි තරුණ තරුණියන් වෙත වීදිනෙදා ජීවිතයට ප්‍රයෝජනයක් වන පරිදි සක්‍රීය කෘෂි වැඩසටහනක් ලෙස Y Green තුරුණු ගෙවතු වගා කෘෂි ව්‍යවසායකත්ව ජාතික වැඩසටහන ක්‍රියාත්මක කරන ලදී.

වාර්ෂික
මූල්‍ය ප්‍රකාශන
2021

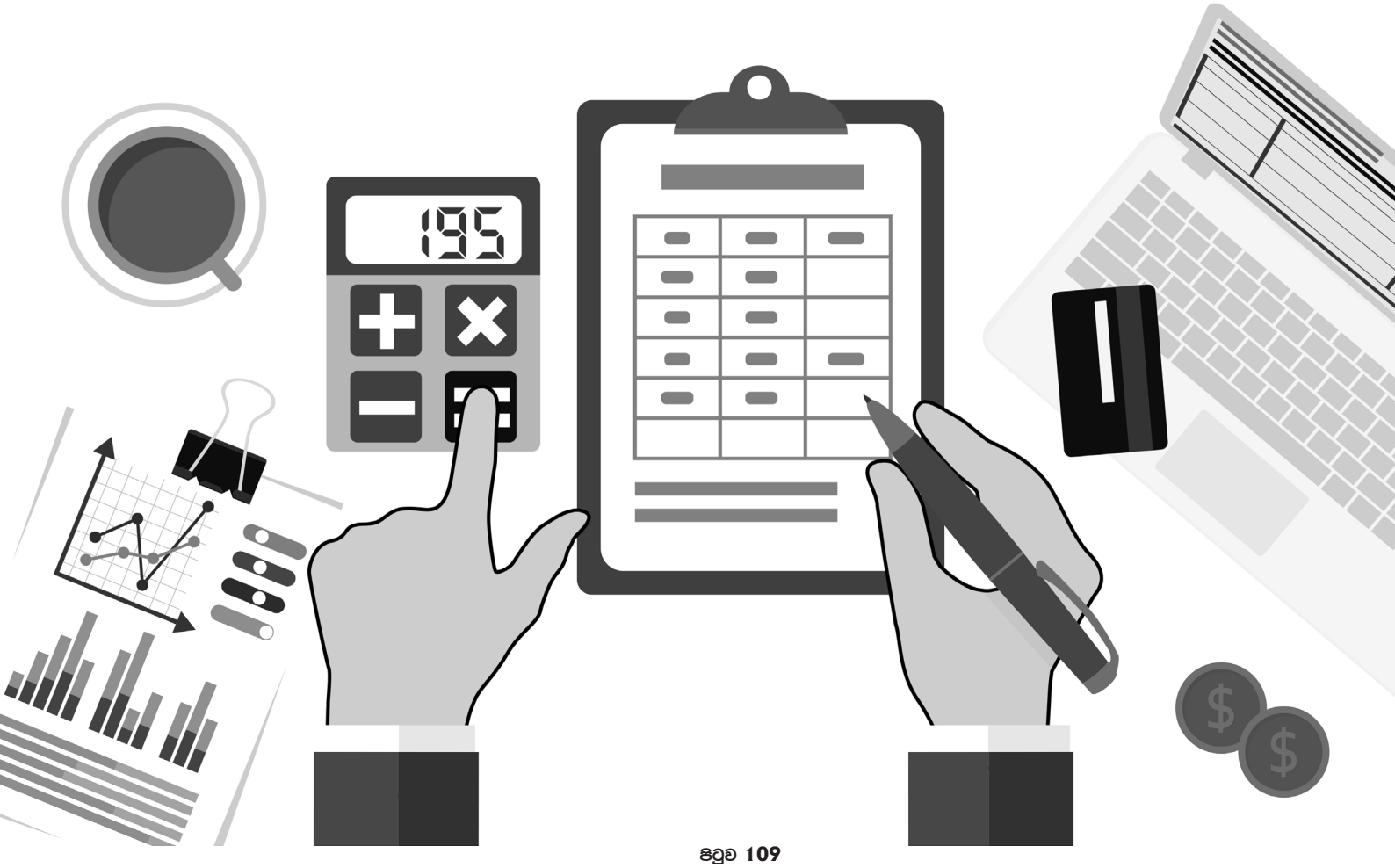

ජාතික යොවුන් සේනාංකය				
2021 දෙසැම්බර් 31 දිනට මූල්‍ය තත්ත්වය පිළිබඳ ප්‍රකාශය				
විස්තරය	**සටහන**	**2021**		**2020 සංශෝධිත**
වත්කම්		**රුපියල්**		**රුපියල්**
ජංගම වත්කම්				
මුදල් සහ මුදල් හා සමාන දෑ		180,840,488		230,268,271
කෙටිකාලීන ආයෝජන		5,000,000		5,000,000
තොගය	01	141,962,182		93,165,581
ලැබිය යුතු අත්තිකාරම්	02	143,083,199		231,079,029
වෙනත් ලැබිය යුතු මුදල්	03	36,023,573		27,178,627
		506,909,442		**586,691,508**
ජංගම නොවන වත්කම්				
නොනිමි වැඩ		1,366,870,635		1,987,153,880
දේපළ, පිරියත හා උපකරණ				
ඉඩම්, ගොඩනැගිලි හා වැඩිදියුණු කිරීම්		1,454,331,626		647,537,064
යන්ත්‍ර සූත්‍ර හා උපකරණ		15,936,688		10,104,925
ලී බඩු සහ සවිකිරීම්		116,348,140		139,164,854
මෝටර් වාහන		988,504		3,947,302
පුහුණු උපකරණ		10,434,120		9,634,781
සංගීත හා ක්‍රීඩා උපකරණ		4,960,302		319,875
පරිගණක උපකරණ		3,228,081		22,428,812
කාර්යාල උපකරණ		2,096,516		1,704,922
විදුලි උපකරණ		564,886		463,712
මෘදුකාංග		101,250		-
වෙබ් අඩවිය		239,850		-
		2,976,100,598		**2,822,460,125**
මුළු වත්කම්		**3,483,010,040**		**3,409,151,634**

වගකීම්				
ජංගම වගකීම්				
වෙනත් ගෙවිය යුතු වියදම්	06	47,582,059		6,172,925
උපචිත වියදම්	07	42,965,649		69,443,220
		90,547,708		**125,616,145**
ජංගම නොවන වගකීම්				
විලම්බිත ආදායම්		3,028,459,769		2,952,336,213
පාරිතෝෂික වෙන්කිරීම්	08	48,720,500		38,870,054
		3,077,180,268		**2,991,206,267**
මුළු වගකීම්		3,167,727,976		3,116,822,412
මුළු ශුද්ධ වත්කම්		**315,282,064**		**292,329,222**
ශුද්ධ වත්කම් / හිමිකම්				
සමුච්චිත අරමුදල		274,531,456		245,784,244
පරිත්‍යාග අරමුදල		18,017,480		17,797,765
ප්‍රත්‍යාගණන සංචිතය		5,701,615		-
කාල පරිච්ඡේදය සඳහා අතිරික්තය / (ඌණතාවය)		17,031,512		28,747,213
මුළු ශුද්ධ වත්කම් / හිමිකම්		**315,282,064**		**292,329,222**

අධ්‍යක්ෂ	**සහකාර අධ්‍යක්ෂ(මූල්‍ය)**
කර්නල් දර්ශන රත්නායක ආර්.ඩබ්ලිව්.පී. ආර්.එස්.පී.	**පී.එච්.සී. ජයමිණී**
ජාතික යොවුන් සේනාංකය	**ජාතික යොවුන් සේනාංකය**

ශ්‍රී ලංකා වරලත් ගණකාධිකරණ ආයතනය විසින් නිකුත් කරන ලද රාජ්‍ය අංශයේ ගිණුම්කරණ ප්‍රමිතීන්ට අනුකූලව මූල්‍ය ප්‍රකාශ පිළියෙළ කර ඇත. මූල්‍ය ප්‍රකාශ පිළියෙළ කිරීම සහ ඉදිරිපත් කිරීම පිළිබඳව ජාතික යොවුන් සේනාංක සභාව වගකිව යුතු ය. මෙම මූල්‍ය ප්‍රකාශ සභාව විසින් අනුමත කරන ලද අතර ඔවුන් වෙනුවෙන් අත්සන් කරන ලදි.

සභාපති	**සභා සමාජික**
කර්නල් දර්ශන රත්නායක ආර්.ඩබ්ලිව්.පී. ආර්.එස්.පී.	**ඒ.එම්.එන්.සී. අබේසිංහ PhD**
ජාතික යොවුන් සේනාංකය	**ජාතික යොවුන් සේනාංකය**

ජාතික යොවුන් සේනාංකය

මූල්‍ය කාර්යසාධන ප්‍රකාශනය

2021 දෙසැම්බර් මස 31 වන දිනෙන් අවසන් වර්ෂය සඳහා

විස්තරය	සටහන	2021	2020 සංශෝධිත
මෙහෙයුම් අයභාර		රු.	රු.
පුනරාවර්තන ප්‍රදාන	9	643,753,300	687,251,559
වෙනත් අයභාර	10	2,012,184	2,060,899
විලම්බිත අයභාර වලින් මාරු කිරීම්		151,825,259	145,308,731
මුළු අයභාර		**797,590,743**	**834,621,189**
මෙහෙයුම් වියදම්			
පුද්ගල දීමනා	11	384,161,559	367,409,671
සැපයීම්	12	28,346,858	33,248,352
සේවා	13	110,379,902	98,567,680
නඩත්තු වියදම්	14	16,332,327	14,407,546
ගමන් ගාස්තු හා ප්‍රවාහන වියදම්	15	11,183,141	13,630,461
වෙනත් පරිපාලන වියදම්	16	2,683,325	1,556,451
ක්ෂයවීම්	17	151,825,259	145,308,731
කාර්ය මණ්ඩල පුහුණු කිරීම්	18	2,811,815	1,479,405
තොග බැහැර කිරීමේ පිරිවැය	19	1,069,310	1,583,903
		708,793,496	**677,192,200**
තරුණ සංවර්ධන වියදම්			
පුහුණුලාභී දීමනා	20	38,392,934	114,515,534
තරුණ සංවර්ධන වැඩසටහන්	21	7,910,043	5,193,522
තරුණ පුහුණු කිරීමේ වැඩසටහන්	22	15,171,652	2,252,532
පුහුණුලාභී සිසුන් බඳවා ගැනීම හා ප්‍රචාරණය	23	10,291,106	6,720,189
		71,765,736	**128,681,776**
මුළු වියදම		**780,559,231**	**805,873,977**
කාලපරිච්ඡේදය සඳහා අතිරික්තය/(ඌණතාවය)		**17,031,512**	**28,747,212**

ජාතික යොවුන් සේනාංකය

මුදල් ප්‍රවාහ ප්‍රකාශය

2021 දෙසැම්බර් මස 31 වන දිනෙන් අවසන් වර්ෂය සඳහා

විස්තරය	2021	2020 සංශෝධිත
මෙහෙයුම් ක්‍රියාකරකම්වලින් මුදල් ප්‍රවාහ	**රු.**	**රු.**
වර්ෂය සඳහා අතිරික්තය / (ඌණතාවය)	17,031,512	20,250,224
මුදල් නොවන සංචලන		
ක්ෂයවීම්	151,825,259	124,344,030
පාරිතෝෂික වෙන්කිරීම්	15,247,011	14,617,063
ක්‍රමක්ෂය - විලම්බිත ආදායම්	(151,825,259)	(124,344,030)
දේපළ පිරියත හා උපකරණ විකිණීමෙන් සිදු වූ පාඩු	62,612	49,514
	32,341,136	34,916,801
උපචිත වියදම්හි වැඩිවීම / (අඩුවීම)	(29,273,601)	(143,441,916)
වෙනත් ගෙවිය යුතු වියදම් (වැඩිවීම) / අඩුවීම	(8,590,866)	(4,293,503)
වෙනත් ලැබිය යුතු ලැබීම් (වැඩිවීම) / අඩුවීම	48,869,530	(286,038)
තොගයේ (වැඩිවීම) / අඩුවීම	(48,796,601)	17,189,109
පාරිතෝෂික ගෙවීම	(2,600,535)	(890,602)
මෙහෙයුම් ක්‍රියාකාරකම්වලින් ශුද්ධ මුදල් ප්‍රවාහය	**(8,050,938)**	**(96,806,148)**
ආයෝජන ක්‍රියාකාරකම්වලින් මුදල් ප්‍රවාහය		
ස්ථාවර වත්කම් අත්කර ගැනීම	(30,727,986)	(13,761,472)
ගොඩනැගිලි ඉදිකිරීම් වියදම්	(889,538,279)	(9,757,915)
නොනිම් වැඩ සඳහා වියදම්	573,563,414	(122,747,638)
ස්ථාවර වත්කම් විකිණීමෙන් ලත් මුදල්	156,291	245,730
ආයෝජන ක්‍රියාකාරකම්වලින් ශුද්ධ මුදල් ප්‍රවාහය	**(346,546,559)**	**(146,021,295)**
මූල්‍ය ක්‍රියාකාරකම්වලින් මුදල් ප්‍රවාහය		
භාණ්ඩාගාරයෙන් මූලධන අරමුදල් ලැබීම්	304,950,000	428,589,135
මහජන චීන සමූහාණ්ඩුවෙන් ලද පරිත්‍යාග	219,715	348,040
මූල්‍ය ක්‍රියාකාරකම්වලින් ශුද්ධ මුදල් ප්‍රවාහය	**305,169,715**	**428,937,175**
මුදල් සහ මුදල් හා සමාන දෑ වල ශුද්ධ වැඩිවීම / (අඩුවීම)	(49,427,783)	186,109,732
කාල පරිච්ඡේදය ආරම්භයේ වූ මුදල් සහ මුදල් හා සමාන දෑ	235,268,271	49,158,463
කාල පරිච්ඡේදය අවසානයේ වූ මුදල් සහ මුදල් හා සමාන දෑ	**185,840,488**	**235,268,271**
කාල පරිච්ඡේදය අවසානයේ වූ මුදල් සහ මුදල් හා සමාන දෑ	**185,840,488**	**235,268,271**
මුදල් ප්‍රවාහ ප්‍රකාශය සඳහා සටහන්		
	2021	**2020**
බැංකුවේ ඇති මුදල්	180,840,488	230,268,271
කෙටිකාලීන ආයෝජන	5,000,000	5,000,000
	185,840,488	**235,268,271**

කොවිඩ් වසංගතය හේතුවෙන් 2021 වර්ෂයට අයත් අසම්පූර්ණ ඉදිකිරීම් සහ ප්‍රසම්පාදන ක්‍රියාකාරකම් හරහා උද්ගත වූ උපචිත වියදම් සහ නොවිසඳුණු මුදල් බැඳියා පියවීම සඳහා පවත්නා මුදල් ප්‍රමාණ ද, 2021.12.31 වන දිනට බැංකුවේ ඇති මුදල් තුළ සමන්විත වේ.

ජාතික යොවුන් සේනාංකය

2021 දෙසැම්බර් මස 31 වන දිනෙන් අවසන් වර්ෂය සඳහා ශුද්ධ වත්කම් වෙනස්වීමේ ප්‍රකාශය

රු.පි.

	සමුච්චිත අරමුදල	විලම්බිත ප්‍රාග්ධන ප්‍රදාන	ප්‍රදාන අරමුදල	ප්‍රත්‍යාගණන සංචිතය	සමුච්චිත අතිරික්තය / (ඌණතාවය)	එකතුව
ගැළපුම්වලින් පසු ආරම්භක ශේෂය 2020.01.01 දිනට	284,329,466	2,663,736,473	18,039,074	-	(45,474,665)	2,920,630,347
2020 සඳහා ශුද්ධ වත්කම් / හිමිකම් වෙනස්වීම						
කාල පරිච්ඡේදය සඳහා ශුද්ධ අතිරික්තය / (ඌණතාවය)	-	-	(589,349)	-	-	(589,349)
මහජන චීන සමූහාණ්ඩුවෙන් ලද ආධාර	-	-	-	-	20,250,224	20,250,224
මහ භාණ්ඩාගාරයෙන් ලද ප්‍රාග්ධන ප්‍රදාන	-	589,349	348,040	-	-	937,389
	-	428,589,135	-	-	-	428,589,135
	284,329,466	3,092,914,957	17,797,765	-	(25,224,441)	3,369,817,746
අඩු කළා :						-
මූල්‍ය කාර්ය සාධන හිඟුම වෙත මාරු කිරීම්	-	(124,344,030)	-	-	-	(124,344,030)
2020.12.31 දිනට අවසන් ශේෂය	**284,329,466**	**2,968,570,926**	**17,797,765**	**-**	**(25,224,441)**	**3,245,473,716**

ආරම්භක ගැළපීම්	8,375,105	(16,234,713)	-	-	7,051,326	(808,282)
ගැළපුම්වලින් පසු ආරම්භක ශේෂය 2021.01.01 දිනට	**292,704,571**	**2,952,336,213**	**17,797,765**	**-**	**(18,173,116)**	**3,244,665,434**
2021 සඳහා ශුද්ධ වත්කම් / හිමිකම් වෙනස්වීම						
කාල පරිච්ඡේදය සඳහා ශුද්ධ අතිරික්තය /	-	-	-	-	-	-
(ඌණතාවය)	-	-	-	-	17,031,512	17,031,512
ප්‍රදානය කළ අරමුදල්	-	-	219,715	-	-	219,715
දේපළ ප්‍රත්‍යාගණනය මත ලාභය	-	-	-	5,701,615	-	5,701,615
මහ භාණ්ඩාගාරයෙන් ලද ප්‍රාග්ධන ප්‍රදාන	-	304,950,000	-	-	-	304,950,000
	292,704,571	3,257,286,213	18,017,480	5,701,615	(1,141,604)	3,572,568,276
අඩු කළා :						
මූල්‍ය කාර්ය සාධන ගිණුම වෙත මාරු කිරීම්	**-**	**(151,825,259)**	**-**	**-**	**-**	**(151,825,259)**
අමාත්‍යාංශය වෙත මාරු කිරීම්	**-**	**(30,281,355)**	**-**	**-**	**-**	**(30,281,355)**
වෙනත් ආයතන වෙත වත්කම් මාරු කිරීම්	**-**	**(46,719,831)**	**-**	**-**	**-**	**(46,719,831)**
2021.12.31 දිනට අවසන් ශේෂය	**292,704,571**	**3,028,459,769**	**18,017,480**	**5,701,615**	**(1,141,604)**	**3,343,741,832**

01 වන සටහන - තොගය

තොග කාණ්ඩය	2021.01.01 දිනට ශේෂය	පෙර වර්ෂ ගැළපීම්	පෙර වර්ෂ ගැළපුමෙන් පසු 2021.01.01 දිනට ශේෂය	බැහැරකිරීම්	ඌණතා අයකර ගැනීම්	කපා හැරීමේ පිරිවැය	මිලදී ගැනීම්	භාවිතා කිරීම්	2021.12.31 දිනට අවසන් ශේෂය
ලිපි ද්‍රව්‍ය	2,394,692	-	2,394,692	213,595	-		8,688,022	6,250,244	4,618,875
නිල ඇඳුම්	11,424,771	-	11,424,771	18,773	325		58,534,823	11,083,648	58,856,848
විසිරයාමේ නිල ඇඳුම්	67,186,394	-	67,186,394	413,475	1,925			-	66,770,994
නිදන මලු හා ඇඳ ඇතිරිලි	4,191,796	-	4,191,796	97,600				9,980	4,084,216
විදුලි උපාංග හා වෙනත් උපකරණ	103,986	-	103,986					920	103,066
පුහුණු කළමනා	53,955	6,900	60,855	-	-	-	-	-	60,855
බිලැන්කට්	88,200	-	88,200	-	-	-	-	-	88,200
පුහුණු පොත් කට්ටල	4,257,848	-	4,257,848	-	-	-	-	-	4,257,848
අත් ආවරණ	4,760	-	4,760	4,760	-	-	-	-	-
වෙනත් නිල ඇඳුම්	259,775	-	259,775	-	-	-	-	-	259,775
ක්‍රීඩා උපකරණ	3,026,350	-	3,026,350	314,773	-	-	-	-	2,711,578
කොට්ට හා කොට්ට උර	79,235	-	79,235	-	-	-	-	9,540	69,695
බිම් ඇතිරිලි සහ වැඩ ඇඳුම්	86,919	-	86,919	6,686	-	-	-	-	80,233
	93,158,681	**6,900**	**93,165,581**	**1,069,662**	**2,250**	**-**	**67,222,845**	**17,354,332**	**141,962,182**

02 වන සටහන - ලැබිය යුතු අත්තිකාරම්

සැපයුම්කරුගේ නම	ගෙවන ලද අත්තිකාරම්	අත්තිකාරම් පියවීම්	2021.12.31 දිනට ලැබිය යුතු අත්තිකාරම්	2021.12.31 දිනට ලැබිය යුතු අත්තිකාරම්
ඉදිකිරීම් අත්තිකාරම්				
ඩී.කේ.එස්. බිල්ඩර්ස්	2,242,963	11,255,244	38,921,021	47,933,302
ෆාම් හිල් කන්ස්ට්‍රක්ෂන් - ගම්පොළ	-	-	4,325,023	4,325,023
ෆර්ෂාන් බිල්ඩින් කන්ස්ට්‍රක්ෂන්	-	4,695,490	934,658	5,630,148
නෙමෝ	-	71,618,995	37,615,680	109,234,674
සුහද එන්ටප්‍රයිසස්	162	-	-	(162)
යු. එස්. එස්. ඉංජිනියරින් (පුද්) සමාගම	-	-	1,701,148	1,701,148
ප්‍රාදේශීය ලේකම් - නුවරඑළිය	-	-	176,745	176,745
සෙන්ට්‍රල් ඉංජිනියරින් සර්විස් (පුද්)				
සමාගම	-	6,210,977	-	6,210,977
සියෝකා ඉංජිනියරින් (පුද්) සමාගම	-	-	5,147,568	5,147,568
ෆිනිටේ ලංකා (පුද්ගලික) සමාගම	-	6,346,604	-	6,346,604
කේ එස් කන්ස්ට්‍රක්ෂන් ඇන්ඩ් ඉංජිනියරින්	-	4,547,282	25,947,796	30,495,078
රන්වැලි කන්ට්‍රක්ෂන්	-	6,842,785	6,985,139	13,827,925
සෙවන බිල්ඩර්ස් හෝල්ඩිං (පුද්) සමාගම	23,632,621	2,354,200	21,278,421	-
	25,875,747	113,871,577	143,033,199	231,029,029
කුලී අත්තිකාරම්				
සී/ස ගොඩනැගිලි ද්‍රව්‍ය සංස්ථාව		-	50,000	50,000
	-	-	50,000	50,000
	25,875,747	**113,871,577**	**143,083,199**	**231,079,029**

03 වන සටහන - වෙනත් ලැබිය යුතු මුදල්				
		2021	**2020 ගලපන ලද**	
ලැබිය යුතු විදුලි හා ජල බිල්පත් (කාර්ය සාධක බලකාය)		138,507	866,447	
ලැබිය යුතු උපයෝගිතා බිල්පත් (කුඩා ව්‍යාපාර අංශය)		14,009,921	13,144,156	
ලැබිය යුතු විදුලි වියදම් (වෙනත්)		2,725,795	-	
ලැබිය යුතු තත්කාර්ය අත්තිකාරම්		-	28,650	
ලැබිය යුතු පොලී		10,596	266,531	
ලැබිය යුතු අමාත්‍යාංශ රඳවා ගැනීමේ මුදල්		13,445,488	7,732,170	
ලැබිය යුතු පෙර ගෙවුම් වියදම්		670,842	2,183,800	
ලැබිය යුතු වෙනත් මුදල්		5,022,423	2,826,684	
වෙන්දේසියෙන් ලැබිය යුතු මුදල්		-	130,189	
		36,023,573	**27,178,627**	

04 වන සටහන - නොනිමි වැඩ			
නොනිමි - ගොඩනැගිලි			
පුහුණු මධ්‍යස්ථානය		**2021**	**2020 සංශෝධිත**
අකුරැස්ස		1,230,676	
අක්මීමන		896,316	
අම්පාර		24,714,235	
අනුරාධපුර		97,750	
අත්තනගල්ල		4,449,252	
බණ්ඩාරවෙල		21,616,849	
හලාවත		25,681,444	
දඹුල්ල		70,016,439	
දෙහිඅත්තකණ්ඩිය		76,909,185	
දික්වැල්ල		26,987,805	
දිවුලපිටිය		1,695,458	
දොඩම්ගස්ලන්ද		365,431	
ඇඹිලිපිටිය		137,950	
ගලිගමුව		398,653	
ගාල්ල		1,990,500	
ගම්පොළ		59,911,737	
ගෝමරන්කඩවල		107,649,834	
හම්බන්තොට		49,850,732	
හඟුරන්කෙත		4,721,838	
මූලස්ථානය		33,128,664	
කල්පිටිය		1,826,346	
කතරගම		32,239,508	
කටුනායක		17,967,810	
කෑගල්ල		1,373,780	
කැකිරාව		23,002,043	
කින්නියා		65,000	
කොටපොළ		18,149,845	
කුලියාපිටිය		636,707	
කුච්චවේලි		21,657,519	
ලුණුගම්වෙහෙර		74,654,970	
මහියංගණය		6,026,826	
මන්නාරම		1,562,856	
මාවතගම		318,564	
මොණරාගල		206,432,645	
මුලතිව්		1,338,188	
නාත්තණ්ඩිය		49,525	
නවින්දන්වේලි		32,358,386	
නිවිතිගල		21,452,526	

නාඋල ධීර පුහුණු මධ්‍යස්ථානය		37,355,905	
නාඋල		17,143,998	
නුවරවිළිය		14,541,475	
පඬුවස්නුවර		950,473	
රම්බෑව		9,940,608	
සෙංකඩල		274,000	
සේරුවිල		620,540	
සූරියවැව		31,811,190	
තණමල්විල		557,980	
තිස්සමහාරාමය		74,464,705	
ත්‍රිකුණාමලය		113,120,504	
වාරියපොළ		5,767,648	
වැලිඔය		32,779,730	
වැල්ලවාය		9,068,758	
යක්කල		25,229,580	
යටිනුවර		19,679,753	
		1,366,870,635	**1,987,153,880**

05 වන සටහන - දේපළ , පිරියත හා උපකරණ

දේපළ, පිරියත හා උපකරණ	ඉඩම	ගොඩනැගිලි සහ වැඩි දියුණු කිරීම්	මෝටර් වාහන	ගෘහභාණ්ඩ සහ සවිකිරීම්	සංගීත හා ක්‍රීඩා උපකරණ	කාර්යාල උපකරණ	විදුලි උපකරණ	පරිගණක උපකරණ	පිරියත හා යන්ත්‍ර සූත්‍ර	පුහුණු උපකරණ	මෘදුකාංග	වෙබ් අඩවිය	එකතුව
පිරිවැය													
2021.01.01 දිනට ශේෂය පෙර වර්ෂ ගැළපීම්	-	516,495,391	77,136,467	260,216,912	10,794,922	19,433,602	13,628,875	219,262,899	53,243,718	49,253,526	-	-	1,219,466,310
එකතු කිරීම්	-	248,840,663	-	66,000	9,500	64,100	45,510	78,900	8,000	-	-	-	249,112,673
අඩු කිරීම්	-	-	-	1,739,964	110,175	166,460	85,660	1,450,950	88,000	142,650	-	-	3,783,859
2021.01.01 දිනට ගළපන ලද ශේෂය	-	765,336,053	77,136,467	258,542,948	10,694,247	19,331,242	13,588,725	217,890,849	53,163,718	49,110,876	-	-	1,464,795,124
වසර තුළ එකතු කිරීම්	-	893,027,582	995,475	3,551,314	-	1,893,706	636,700	1,573,150	16,272,579	5,350,261	135,000	319,800	923,755,568
ප්‍රදාන	-	-	-	-	-	-	-	-	-	-	-	-	-
බැහැරකිරීම්	-	-	-	(497,341)	(51,511)	(238,330)	(48,566)	(1,165,312)	(165,375)	(130,398)	-	-	(2,296,832)
පැවරුම්	-	(3,489,303)	-	-	-	-	-	-	-	-	-	-	(3,489,303)
වසර තුළ නිවැරදි කිරීම්	-	-	-	-	(10,322,861)	-	-	-	-	-	-	-	(10,322,861)
ප්‍රත්‍යාගණනය		-	-	-	5,701,615	-	-	-	-	-	-	-	5,701,615
2021.12.31 දිනට ශේෂය	**-**	1,654,874,332	**78,131,942**	**261,596,921**	**6,021,490**	**20,986,618**	**14,176,859**	**218,298,687**	**69,270,922**	**54,330,739**	**135,000**	**319,800**	**2,378,143,310**

ක්ෂයවීම													
2021.01.01 දිනට ශේෂය පෙර විජ්ෂ ගැළපීම්	-	100,503,594	73,189,165	120,366,834	10,475,947	18,507,830	13,165,163	203,522,692	45,053,712	41,587,194	-	-	626,372,132
එකතු කිරීම්	-	18,802,622	-	30,570	8,600	51,380	37,258	65,120	6,800	-	-	-	19,002,350
අඩු කිරීම්	-	1,507,227	-	1,019,311	110,175	932,890	77,408	8,125,775	2,001,720	2,111,099	-	-	,885,604
2021.01.01 දිනට ගළපන ලද ශේෂය	**-**	**117,798,989**	**73,189,165**	**119,378,094**	**10,374,372**	**17,626,320**	**13,125,013**	**195,462,037**	**43,058,793**	**39,476,095**	**-**	**-**	**629,488,878**
වසර සඳහා අයගත කිරීම	-	82,743,717	3,954,272	26,159,692	1,061,188	1,495,849	535,526	20,773,104	10,440,816	4,547,395	33,750	79,950	151,825,259
බැහැරකිරීම්	-	-	-	(289,005)	(51,511)	(232,067)	(48,566)	(1,164,534)	(165,375)	(126,871)	-	-	(2,077,929)
වසර තුළ නිවැරදි කිරීම්	-	-	-	-	(10,322,861)	-	-	-	-	-	-	-	(10,322,861)
2021.12.31 දිනට අවසන් ශේෂය	**-**	**200,542,706**	**77,143,438**	**145,248,781**	**1,061,188**	**18,890,102**		**215,070,607**	**53,334,234**	**43,896,618**	**33,750**	**79,950**	**768,913,347**
කපා හරින ලද අගය													
2021.12.31 දිනට ශේෂය	**-**	**1,454,331,626**	**988,504**	**116,348,140**	**4,960,302**	**2,096,516**	**564,886**	**3,228,081**	**15,936,688**	**10,434,120**	**101,250**	**239,850**	**1,609,229,963**

5.1 පහත සඳහන් වත්කම් කාණ්ඩල ඒවායේ ධාරණ අගය ශූන්‍ය වන වත්කම් වලින් සමන්විත වන නමුත් ආයතනයට අනාගත ආර්ථික ප්‍රතිලාභ උත්පාදනය පිණිස ඒවා භාවිතා කළ හැක. ප්‍රකාශිත වත්කම්වල එක් එක් අයිතමය සඳහා වූ අවශේෂ අගයේ ප්‍රමාණ, මූලික හඳුනා ගැනීමේ දී හඳුනා ගෙන නොමැත. එබැවින්, වත්කමේ ධාරණ අගය ශූන්‍ය අගයක් සනිටුහන් කරයි.

	පොත් අගය	**සමුච්චිත ක්ෂයවීම**	**ධාරණ අගය**
මෝටර් වාහන	76,180,345	76,180,345	-
විදුලි උපකරණ	13,801,711	13,801,711	-
කාර්යාල උපකරණ	18,142,880	18,142,880	-
පරිගණක උපකරණ	218,917,629	218,917,629	-
පිරියත හා යන්ත්‍රසූත්‍ර	47,239,659	47,239,659	-
පුහුණු උපකරණ	35,247,373	35,247,373	-

5.2 ගොඩනැගිලි සහ වැඩි දියුණු කිරීම් හැර අනෙකුත් වත්කම් කාණ්ඩ සඳහා දළ විධි සූත්‍ර දෝෂයක් හේතුවෙන් 2019 වර්ෂය තුළ දී වෙන්දේසි කරන ලද වත්කම්වල අඩුවෙන් තක්සේරු කළ පිරිවැය මත මෝටර් වාහන සඳහා ද පෙර වර්ෂ ගැළපීම් සිදු කර ඇත.

5.3 ගොඩනැගිලි සහ වැඩි දියුණු කිරීම්

5.3.1 2019 සහ 2020 වසරවල නිම කළ අලුතින් ඉදිකරන ලද මධ්‍යස්ථාන රුපියල් 248, 840,663 ක් ලෙස ප්‍රාග්ධනීකරණය කිරීම සඳහා පෙර වර්ෂ ගැළපීම් සිදු කර ඇත.

5.3.2 වසර තුළ, ජාතික යොවුන් සේනාංකය නිම කළ ඉදිකිරීම් රු. 897,784,428 ක් ලෙස ප්‍රාග්ධනීකරණය කර ඇත.

5.3.3 මහවැලි අධිකාරියට අයත් අරලගංවිල මධ්‍යස්ථානයේ ඉදිකරන ලද ගොඩනැගිල්ල අදාළ ආයතනය වෙත පවරනු ලබනවා ඇත.

5.4 මෝටර් වාහන

5.4.1 ජාතික යොවුන් සේනාංකය විසින් ත්‍රිරෝද රථ 03 ක් කුඩා ව්‍යවසාය දෙපාර්තමේන්තුව වෙත පවරා දෙනු ලැබ ඇත. වාහනවල හිමිකාරිත්වය කුඩා ව්‍යවසාය දෙපාර්තමේන්තුව වෙත පවරා නොමැති බැවින් එම අදාළ මුදල මෝටර් වාහනවල ධාරණ අගයෙන් අඩු කර නොමැත.

5.5 සංගීත හා ක්‍රීඩා උපකරණ

5.5.1 සංගීත හා ක්‍රීඩා උපකරණ 2021.12.31 දිනට නැවත තක්සේරු කර ඇත. මුදල් අමාත්‍යාංශය විසින් නිකුත් කරන ලද අංක 4/2018 දරන වත්කම් කළමනාකරණ චක්‍රලේඛය ප්‍රකාරව පත් කරන ලද කමිටුව විසින් එම ප්‍රත්‍යාගණනය සිදු කරනු ලැබ ඇත.

2016.01.01 දිනට පෙර මිල දී ගත් සංගීත හා ක්‍රීඩා උපකරණවල වටිනාකම තක්සේරු කිරීමේ දී ඒවායේ වෙතිහාසික පිරිවැය, ඵලදායී ආයු කාලය, වෙළඳපළ වටිනාකම සහ යම් වත්කමක් භාවිතා කරන ආකාරය හෝ එය භාවිතා කිරීමට අපේක්ෂා කරන ආකාරය සැලකිල්ලට භාජනය කරන ලදී.

2016.01.01 දිනට පසු මිල දී ගත් සංගීත හා ක්‍රීඩා උපකරණවල වටිනාකම තක්සේරු කිරීමේ දී ඒවායේ බදු සහිත ගත් මිල, ඵලදායී ආයු කාලය සහ යම් වත්කමක් භාවිතා කරන ආකාරය හෝ එය භාවිතා කිරීමට බලාපොරොත්තු වන ආකාරය සැලකිල්ලට භාජනය කරන ලදී.

සටහන - 06 වෙනත් ගෙවිය යුතු වියදම් (මූල්‍ය ඒකකය රුපියල්)

තැන්පතුව	2021.01.01 දිනට ශේෂය	ආරම්භක ගැළපුම	2021.01.01 දිනට සංශෝධිත ශේෂය	ලැබීම්	ගෙවීම්	2021.12.31 දිනට ශේෂය
ප්‍රදානය කිරීම්	71,000	36,000	35,000	26,000	-	61,000
ලංසු ඇපකරය	128,000	120,000	8,000	4,392,368	400,600	3,999,768
රක්ෂණ	2,500	2,500	-	-	-	-
ආදායක	1,800	-	1,800	-	1,800	-
බැහැරගත ධීර පුහුණුව	2,823,452	1,671,846	1,151,606	-	145,077	1,006,529
වෙනත්	215,308	29,006	186,302	-	15,023	171,279
රඳවා ගත් මුදල්	53,645,936	(839,802)	54,485,738	17,432,349	29,621,354	42,296,734
මුද්දර ගාස්තු	5,825	-	5,825	149,925	109,000	46,750
රැඳවුම් බදු		760,701	462,046	298,655	-	298,655
අවසන් ශේෂය	**57,654,520**	**1,481,595**	**56,172,925**	**22,000,642**	**30,591,509**	**47,582,059**

07 වන සටහන - උපචිත වියදම්		2021	2020 සංශෝධිත
ගෙවිය යුතු ප්‍රචාරණ වියදම්		116,073	-
ගෙවිය යුතු විදුලි හා ජල බිල්පත්		1,609,456	2,448,696
ගෙවිය යුතු ඉන්ධන වියදම්		575,909	569,620
ගෙවිය යුතු පිරිසිදු කිරීමේ සේවා වියදම්		1,999,449	2,366,893
ගෙවිය යුතු කළා උළෙල වියදම්		-	7,000
ගෙවිය යුතු පිරියත හා යන්ත්‍ර සූත්‍ර නඩත්තු වියදම්		127,806	155,929
ගෙවිය යුතු ගොඩනැගිලි නිර්මිත නඩත්තු වියදම්		196,510	1,298,467
ගෙවිය යුතු වාහන නඩත්තු වියදම්		1,121,447	736,910
ගෙවිය යුතු ජාතික වෘත්තීය සුදුසුකම් ඇගයීම් වියදම්		10,000	-
ගෙවිය යුතු වෙනත් වියදම්		-	4,660
ගෙවිය යුතු විසිරයාමේ පෙළපාලි වියදම්		944,750	-
ගෙවිය යුතු නිල ඇඳුම් වියදම්		-	2,940,000
ගෙවිය යුතු පෞරුෂාභිමානී වියදම්		329,611	-
ගෙවිය යුතු බඳවා ගැනීම් වියදම්		-	1,400,405
ගෙවිය යුතු ප්‍රවාහන වියදම්		994,632	498,575
ගෙවිය යුතු බැහැරගත ධීර පුහුණු වියදම්		182,130	-
ගෙවිය යුතු වෘත්තීය පුහුණු වියදම්		283,000	446,900
ගෙවිය යුතු අතිකාල දීමනා		55,991	97,511
ගෙවිය යුතු බහු කාර්ය වියදම්		85,377	-
ගෙවිය යුතු සිසු බඳවා ගැනීම් වියදම්		271,759	-
ගෙවිය යුතු විගණන වියදම්		1,050,000	-
ගෙවිය යුතු වෘත්තීය පුහුණු ශිෂ්‍යත්ව වියදම්		221,885	-
ගෙවිය යුතු කුඩා ව්‍යාපාර අංශ උපයෝගිතා වියදම්		-	167,928
ගෙවිය යුතු සංග්‍රහ වියදම්		109,359	2,280
ගෙවිය යුතු ලී බඩු හා කාර්යාල උපකරණ වියදම්		143,095	15,985
ගෙවිය යුතු පිරියතල යන්ත්‍ර සූත්‍ර හා උපකරණ වියදම්		2,387,513	1,091,858
ගෙවිය යුතු ගොඩනැගිලි හා නිර්මිත වියදම්		13,571,000	36,902,202

ගෙවිය යුතු පුහුණුකරුවන් පුහුණු කිරීමේ වියදම්	-	357,610
ගෙවිය යුතු දේශීය ප්‍රවාහන වියදම්	247,120	118,746
ගෙවිය යුතු ආහාර දීමනා	-	198,600
ගෙවිය යුතු තැපැල් හා සන්නිවේදන වියදම්	414,477	484,906
ගෙවිය යුතු කුලී හා දේශීය බදු	26,200	70,000
ගෙවිය යුතු වැටුප් හා දීමනා	-	113,110
ගෙවිය යුතු ආරක්ෂක වියදම්	8,998,096	4,656,872
ගෙවිය යුතු ලිපිද්‍රව්‍ය වියදම්	794,673	350,338
ගෙවිය යුතු වැටුප් හා වේතන	945,736	3,430,355
ගෙවිය යුතු සේවක අර්ථ සාධක අරමුදල්	194,198	732,754
ගෙවිය යුතු සේවා නියුක්තයන්ගේ භාර අරමුදල්	29,130	109,913
ගෙවිය යුතු ගොඩනැගිලි ප්‍රතිසංස්කරණ වියදම්	1,164,605	7,411,767
ගෙවිය යුතු වාහන ප්‍රතිසංස්කරණ වියදම්	499,675	-
ගෙවිය යුතු පුහුණු උපකරණ වියදම්	201,420	82,190
ගෙවිය යුතු පාරිතෝෂික	3,063,570	174,240
	42,965,649	**69,443,220**

08 වන සටහන - පාරිතෝෂික ප්‍රතිපාදන	**2021**	**2020 සංශෝධිත**
2021.01.01 දිනට පාරිතෝෂික ප්‍රතිපාදනය	38,870,054	22,466,917
පාරිතෝෂික ප්‍රතිපාදනය නිවැරදි කිරීම	-	2,676,676
2021 වර්ෂය සඳහා පාරිතෝෂික ප්‍රතිපාදනය	15,247,011	14,617,063
2021 වසර තුළ පාරිතෝෂික ගෙවීම	(2,600,535)	(890,602)
ජංගම බැරකම් වෙත මාරු කළා	(2,796,031)	-
2021.12.31 දිනට පාරිතෝෂික ප්‍රතිපාදනය	**48,720,500**	**38,870,054**

09 වන සටහන - පුනරාවර්තන අරමුදල්		
	2021	**2020 සංශෝධිත**
පුනරාවර්තන ප්‍රදාන	643,753,300	687,251,559
	643,753,300	**687,251,559**

10 වන සටහන - වෙනත් අයභාර		
ටෙන්ඩර් ගාස්තු	316,000	357,000
වෙනත්	398,986	644,833
අත්තිකාරම් දඩ මුදල්	-	3,929
සැපයුම්කරුවන් ලියාපදිංචි කිරීම්	334,000	425,000
කුලී ආදායම්	12,500	198,700
ආදායම් ලෙස හඳුනා ගත් තැන්පතු	-	359,242
ඌණතා අයකර ගැනීම්	78,902	34,124
ප්‍රමාද ගාස්තු	151,051	12,571
නුවරඑළිය නිවාඩු නිකේතන ගාස්තු	-	25,500
බවබෝග ආදායම්	491,146	-
බැහැරගත ධීර පුහුණු ආදායම්	229,600	-
	2,012,184	**2,060,899**

11 වන සටහන - පුද්ගල දීමනා		
වැටුප් හා වේතන	240,821,843	224,692,397
අතිකාල හා නිවාඩු දින වැටුප්	1,010,219	836,100
කාර්ය මණ්ඩල දීමනා	82,433,847	83,850,130
සේවා නියුක්තයන්ගේ භාර අරමුදල	8,916,328	8,302,709
සේවක අර්ථසාධක අරමුදල	35,732,310	33,332,272
පාරිතෝෂික	15,247,011	14,617,063
රාත්‍රී රාජකාරී දීමනා	-	1,779,000
	384,161,559	**367,409,671**

12 වන සටහන - සැපයීම්		
ඉන්ධන	6,296,932	5,601,538
ලිපි ද්‍රව්‍ය	9,628,994	6,956,102
නිල ඇඳුම්	11,083,648	19,995,647
පුහුණු ද්‍රව්‍ය	1,168,444	510,295
වෙනත් සැපයුම්	168,841	184,770
	28,346,858	**33,248,352**

13 වන සටහන - සේවා		
තැපැල් හා සන්නිවේදන	6,457,865	5,619,653
ජලය හා විදුලිය	13,549,146	18,858,622
කුලී හා දේශීය බදු	589,493	1,068,206
පිරිසිදු කිරීමේ සේවා	26,108,604	17,924,383
ආරක්ෂක සේවා	62,061,121	51,846,224
රක්ෂණ	563,674	2,903,912
විගණන ගාස්තු	1,050,000	346,680
	110,379,902	**98,567,680**

14 වන සටහන - නඩත්තු වියදම්		
ගොඩනැගිලි නිර්මිත නඩත්තුව	4,447,177	6,446,975
පිරියත හා යන්ත්‍ර සූත්‍ර නඩත්තුව	6,410,613	4,341,059
වාහන නඩත්තුව	5,474,537	3,619,513
	16,332,327	**14,407,546**

15 වන සටහන - ගමන් හා ප්‍රවාහන වියදම්	2021	2020 සංශෝධිත
ප්‍රවාහන වියදම්	7,170,851	10,425,428
ගමන් වියදම් - දේශීය	659,606	894,303
ගමන් වියදම් - විදේශීය	890,359	-
කල්බදු කුලී	2,462,325	2,310,730
	11,183,141	**13,630,461**

16 වන සටහන වෙනත් පරිපාලන වියදම්		
නීති ගාස්තු	58,500	20,000
වෙනත්	690,709	688,608
වත්කම් බැහැරකිරීමේ අලාභ - සටහන 16-1	62,612	49,514

සහා රැස්වීම්	533,841	-
සංග්‍රහ	1,313,184	798,329
මෘදුකාංග සංවර්ධනය	24,479	-
	2,683,325	1,556,451
17 වන සටහන - ක්ෂය		
ඉඩම්, ගොඩනැගිලි හා වැඩිදියුණු කිරීම්	82,743,717	43,120,165
මෝටර් වාහන	3,954,272	9,137,679
ලී බඩු හා සවිකිරීම්	26,159,692	25,682,728
සංගීත හා ක්‍රීඩා උපකරණ	1,061,188	1,142,763
කාර්යාල උපකරණ	1,495,849	3,845,576
විදුලි උපකරණ	535,526	2,340,809
පරිගණක උපකරණ	20,773,104	43,299,760
පිරියත හා යන්ත්‍ර සූත්‍ර	10,440,816	10,615,944
පුහුණු උපකරණ හා ද්‍රව්‍ය	4,547,395	6,123,307
මෘදුකාංග	33,750	-
වෙබ් අඩවිය	79,950	-
	151,825,259	**145,308,731**
18 වන සටහන - කාර්ය මණ්ඩල පුහුණු කිරීම්		
ධාරිතා වර්ධනය - පුහුණුකරුවන් පුහුණු වැඩසටහන	813,873	1,199,495
ධාරිතා වර්ධන පුහුණුව	1,997,942	279,910
	2,811,815	1,479,405
19 වන සටහන - තොග බැහැරකිරීමේ පිරිවැය		
තොග බැහැරකිරීමේ පිරිවැය	1,069,310	1,583,903
	1,069,310	**1,583,903**
	2021	**2020 සංශෝධිත**
20 වන සටහන - පුහුණුලාභී දීමනා		
පුහුණුලාභී දීමනා	-	43,749,900
ආහාර දීමනා - P	-	70,765,634
වෘත්තීය පුහුණුව සඳහා ශිෂ්‍යත්ව	38,392,934	-
	38,392,934	**114,515,534**
21 වන සටහන - තරුණ සංවර්ධන වැඩසටහන්		
වෘත්තීය පුහුණුව	3,133,245	1,818,400
විසිර යාමේ පෙළපාලි	3,661,929	-
බැහැරගත ධීර පුහුණුව	1,114,869	3,375,122
	7,910,043	**5,193,522**

22 වන සටහන - තරුණ පුහුණු වැඩසටහන්		
ජාතික වෘත්තීය සුදුසුකම් ඇගයීම	762,303	13,409
නායකත්ව පුහුණු වැඩසටහන	277,338	727,843
ක්‍රීඩා උලෙළ	935,622	127,539
කලා උලෙළ	-	22,800
කලා උලෙළ - මධ්‍යස්ථාන	-	(3,800)
ලිංගිකව බෝවන රෝග නිවාරණ වැඩසටහන	790	1,000
මත්ද්‍රව්‍ය නිවාරණ වැඩසටහන	2,725	144,675
බෝ නොවන රෝග නිවාරණ වැඩසටහන	2,285	6,940
තිළිණ ප්‍රදානෝත්සවය	7,124,112	-
සමාරම්භක උත්සවය	-	(10,000)
ප්‍රජා වැඩසටහන	5,500,000	-
ආපදා කළමණාකරණය	-	19,793
බහුකාර්ය පුහුණු කිරීමේ වැඩසටහන	566,476	1,202,333
	15,171,652	**2,252,532**
23 වන සටහන - සිසුන් බඳවා ගැනීම හා ප්‍රචාරණය		
ප්‍රචාරණය	4,608,049	5,341,726
බඳවා ගැනීම්	5,683,057	1,378,463
	10,291,106	**6,720,189**
16 - 1 වන සටහන - වත්කම් බැහැරකිරීමේ අලාභය / (ලාභය)		
වත්කම් බැහැරකිරීමේ පිරිවැය	2,296,832	3,448,312
	2,296,832	3,448,312
බැහැරකළ වත්කම් වල ක්ෂය	(2,077,929)	(3,153,068)
ස්ථාවර වත්කම් විකුණුමෙන් ලත් මුදල්	(156,291)	(245,730)
වසර සඳහා ව්‍යපහරණ අලාභය	**62,612**	**49,514**

පොදු ගිණුම්කරණ ප්‍රතිපත්ති

1. පිළියෙළ කිරීමේ පදනම

ශ්‍රී ලංකා වරලත් ගණකාධිකාරී ආයතනය විසින් නිකුත් කරන ලද ශ්‍රී ලංකා රාජ්‍ය අංශයේ ගිණුම්කරණ ප්‍රමිතීන්ට අනුකූලව උපචිත පදනම මත පිළියෙළ කර ඇති ගිණුම්කරණ ප්‍රතිපත්ති සහ සටහන් ද සහිතව මූල්‍ය තත්වය පිළිබඳ ප්‍රකාශයෙන් ද, මූල්‍ය කාර්යසාධනය පිළිබඳ ප්‍රකාශයෙන් ද, ශුද්ධ වත්කම්හි වෙනස්වීම් පිළිබඳ ප්‍රකාශයෙන් ද, මුදල් ප්‍රවාහ ප්‍රකාශයෙන් ද ආයතනයේ මූල්‍ය ප්‍රකාශ සමන්විත වන්නේ ය.

මෙම මූල්‍ය ප්‍රකාශ ශ්‍රී ලංකා රුපියල අනුසාරයෙන් පිළියෙළ කරනු ලැබේ.

2. ශේෂ පත්‍ර දිනයෙන් පසු එළඹෙන සිදුවීම්

ශේෂ පත්‍ර දිනයෙන් පසු එළඹෙන සියලුම සැලකිය යුතු සිදුවීම් මූල්‍ය ප්‍රකාශ තුළ සලකා බලනු ලැබ තිබේ.

3. වත්කම් හා ඒවායේ තක්සේරු කිරීමේ පදනම

3.1 මුදල් හා මුදල් සමාන දෑ

මූල්‍ය තත්වය පිළිබඳ ප්‍රකාශයෙහි දක්වා ඇති මුදල් සහ කෙටි කාලීන තැන්පතු, බැංකුවල ඇති මුදල්වලින් ද, අතැති මුදල්වලින් ද, මාස තුනක් හෝ ඊට අඩු කල්පිරීමක් සහිත කෙටි කාලීන තැන්පතු වලින් ද සමන්විත වේ. මුදල් ප්‍රවාහ ප්‍රකාශයෙහි දක්වා ඇති මුදල් සහ මුදල් සමාන දෑ, පරිශේෂව පවත්නා බැංකු අයිරා රහිත ඉහත ඒර්ථ දක්වා ඇති පරිද්දෙන් වූ මුදල්වලින් සහ කෙටි කාලීන තැන්පතුවලින් සමන්විත වේ.

3.2 කෙටි කාලීන ආයෝජන

කෙටි කාලීන ආයෝජන, මාස තුනක් හෝ ඊට අඩු කල්පිරීමක් සහිතව වාණිජ බැංකුවල කර ඇති කෙටි කාලීන තැන්පතු වලින් සමන්විත වේ. තැන්පතුවේ පොලී ආදායම, ආයෝජනය කරනු ලැබ ඇති අදාළ අරමුදලට බැර කෙරේ.

3.3 ලැබිය යුතු දෑ

ලැබිය යුතු දෑ, ඒවා උපලබ්ධි වනු පිණිස ඇස්තමේන්තු කර ඇති මුදල් ප්‍රමාණ අනුව, බොල් හා අඩමාන ලැබිය යුතු දෑ රහිතව ගිණුම්හි සඳහන් කෙරෙනු ඇත.

3.4 කෙරෙමින් පවත්නා ප්‍රාග්ධන වැඩ

කෙරෙමින් පවත්නා වැඩ සහිත ව්‍යාපෘති, පිරිවැයට අනුව ඉටු සිදු කෙරේ.

3.5 දේපළ, පිරියත හා උපකරණ

ජාතික යොවුන් සේනාංකය විසින් 2015 වසරේ සිට මූල්‍ය ප්‍රකාශ පිළියෙළ කරනු ලැබ ඇත. අදාළ වත්කම්වල වටිනාකම කලින් ගණනය කර නොතිබූ හෙයින් ජාතික යොවුන් සේනාංක සභාවේ නිර්දේශය මත පදනම්ව ජාතික ප්‍රතිපත්ති හා ආර්ථික කටයුතු අමාත්‍යාංශය විසින් පත් කරන ලද කමිටුවක් මගින් එකී වත්කම් ප්‍රත්‍යාගණනය කරන ලදී.

ජාතික යොවුන් සේනාංකය විසින් භාවිතයට ගනු ලබන ගොඩනැගිලිවල හිමිකම ජාතික යොවුන් සේනාංකය සතුව නොමැති බැවින් එම ගොඩනැගිලි ප්‍රත්‍යාගණනය කර නොමැත. 2011 වර්ෂයේ සිට දරන ලද ඉදිකිරීම්වල පිරිවැය 5% ක් වූ ක්ෂය අනුපාතයක් යටතේ ක්ෂය කරනු ලැබ ඇත්තේ එම ඉදිකිරීම්, මහා භාණ්ඩාගාරය විසින් නිදහස් කරන ලද ප්‍රාග්ධන ප්‍රතිපාදනවල පදනම මත පිහිටා ඇති බැවිනි. ත්‍රිරෝද රථ හැර, ජාතික යොවුන් සේනාංකය සතුව නොපවතින අනෙකුත් වාහන 20% ක් වූ ක්ෂය අනුපාතයක් යටතේ ක්ෂය කරනු ලැබ ඇත.

ජාතික යොවුන් සේනාංකය ස්වකීය දේපළ, පිරියත හා උපකරණ සඳහා පිරිවැය ආකෘතිය අදාළ කර ගන්නා අතර, සමුච්චිත ක්ෂයවීම් ඌණ ඒ මත දරනු ලබන යම් ආනුෂංගික වියදම් සහ එහි පවත්නා යම් සමුච්චිත දුබලතා අලාභ ද සහිතව, අදාළ මිලට ගැනුම් හෝ ඉදිකිරීම් පිරිවැයට අනුව කටයුතු කරමින් ඒවා සම්බන්ධයෙන් වන සටහන් තබා ගනියි. අනෙකුත් සියලුම අලූත්වැඩියා සහ නඩත්තු කටයුතු, ඒවා දරනු ලබන මූල්‍ය කාල පරිච්ඡේදය තුළ මූල්‍ය කාර්ය සාධන ප්‍රකාශය වෙත අයගත කෙරේ.

දේපළ, පිරියත හා උපකරණ යනාදියට අයත් අයිතමයක් සම්පූර්ණයෙන්ම ක්ෂය වී ඇති විට, වත්කම්වල සාධාරණ අගයෙහි වෙනස්වීම් සලකා බැලීම මගින් හෝ වත්කම්වල ආයු කාලය සමාලෝචනය කිරීමෙන් සහ ශ්‍රී ලංකා රාජ්‍ය අංශයේ ගිණුම්කරණ ප්‍රමිති 03, එනම්, ''ගිණුම්කරණ ප්‍රතිපත්ති හා ගිණුම්කරණ ඇස්තමේන්තුවල වෙනස්කම් සහ දෝෂ'' වලට අනුකූලව ගැළපීම මගින් එම සමස්ත වත්කම් පන්තියම ප්‍රත්‍යාගණනය කරනු ලැබේ.

දේපළ, පිරියත හා උපකරණ යනාදියට අයත් අයිතමයක් ප්‍රත්‍යාගණනයට ලක් කරන විට, එවැනි වත්කම්වලට අයත් සමස්ත පන්තියම ප්‍රත්‍යාගණනය කරනු ලැබේ. යම් ප්‍රත්‍යාගණන අතිරික්තයක්, ලාභ හෝ අලාභ ප්‍රකාශයේ කලින් හඳුනා ගෙන ඇති එම වත්කමේම ප්‍රත්‍යාගණනනීය අඩුවීමක් ප්‍රතිවර්තනය කෙරෙන ප්‍රමාණය දක්වා හැර, වෙනත් විස්තීර්ණ ආදායම් තුළ හඳුනා ගනු ලැබ වත්කම් ප්‍රත්‍යාගණන සංචිතයේ කොටස් හිමිකම් වශයෙන් සමුච්චිත කෙරෙන අතර, එහි දී, අදාළ වැඩිවීම හඳුනා ගැනෙනුයේ, ලාභ හෝ අලාභ ප්‍රකාශය තුළදී ය. යම් ප්‍රත්‍යාගණන ඌණතාවයක්, එය අදාළ වත්කම් ප්‍රත්‍යාගණන සංචිතයේ හඳුනා ගත් වත්කම්වල පවතින අතිරික්තයක් පියවා ගන්නා ප්‍රමාණය දක්වා හැර, ලාභ හෝ අලාභ ප්‍රකාශය තුළ හඳුනා ගනු ලබනවා ඇත.

වත්කමේ දළ ධාරණ අගයෙහි ප්‍රමාණය වැල්ලේ, ප්‍රත්‍යාගණනය කිරීමේ දිනයේ දී පවත්නා සමුච්චිත ක්ෂයවීම් ඉවත් කරනු ලබන අතර ශුද්ධ මුදල වත්කමෙහි ප්‍රත්‍යාගණනය කළ ප්‍රමාණයට නැවත සඳහන් කෙරේ. ව්‍යපහරණය කිරීමෙන් පසු, විකුණනු ලබන යම් නිශ්චිත වත්කමකට අදාළ ඕනෑම ප්‍රත්‍යාගණන සංචිතයක් රඳවා ගත් ඉපැයීම් වෙත මාරු කර හරිනු ලැබේ.

ක්ෂයවීම්

වත්කම්වල පිරිවැය හෝ වීවායේ ප්‍රයෝජ්‍ය ආයු කාලය මුළුල්ලේ පවත්නා ප්‍රත්‍යාගණන අගය වෙන්කර දෙනු පිණිස සරල මාර්ග ක්‍රමය භාවිතයට ගනිමින් පහත සඳහන් පරිදි වත්කම් මත ක්ෂයවීම් ගණනය කරනු ලැබේ.

ගොඩනැගිලි සහ ව්‍යුහය	5%
පිරියත සහ යන්ත්‍රෝපකරණ	20%
මෝටර් වාහන	20%
ගෘහ භාණ්ඩ සහ සවිකිරීම්	10%
කාර්යාල උපකරණ	20%
පුහුණු උපකරණ	20%
සංගීත සහ ක්‍රීඩා උපකරණ	20%
පරිගණක සහ උපාංග	20%
විදුලි උපකරණ	20%
පුස්තකාල පොත්	12.5%

අදාළ වත්කම් මිලදී ගත් හෝ ඉදිකරන ලද වර්ෂයේ සිට දේපළ, පිරියත සහ උපකරණ ක්ෂය වීම ආරම්භ වන අතර වීවා ව්‍යපහරණය කරනු ලබන වර්ෂයේ දී ක්ෂයවීම් කිසිවක් අයගත නොකෙරේ.

3.6 අස්පෘශ්‍ය වත්කම්

ආයතනය විසින් අත්පත් කර ගන්නා ලද අස්පෘශ්‍ය වත්කම් මුලින් හඳුනා ගනු ලබන්නේ, සමුච්චිත ක්‍රමක්ෂය සහ යම් සමුච්චිත දුබලතා අලාභ අඩු කළ පිරිවැයට අනුව ය.

4. වට්ටෝරු භාණ්ඩ

වට්ටෝරු භාණ්ඩ, පළමුව පැමිණි පළමුව පිටවන පදනම මත පිරිවැය අගය සහ ශුද්ධ උපලබ්ධි අගය යන අගයන් දෙකින් අඩු අගයට අනුව සඳහන් කෙරේ.

5. බැරකම් හා ප්‍රතිපාදන

මූල්‍ය ප්‍රකාශන සකස් කිරීමේ දී දන්නා සියලුම බැරකම් ගිණුම්ගත කර ඇති අතර පවතින බව දන්නා බැරකම් වෙනුවෙන් ප්‍රමාණවත් ප්‍රතිපාදන සපයා ඇත.

5.1 ජංගම බැරකම්

යම් බැරකමක් සාමාන්‍ය මෙහෙයුම් චක්‍රය තුළ දී පියවීමට අපේක්ෂා කරන විට හෝ වාර්තා කිරීමේ කාල සීමාවෙන් පසු මාස දොළහක් ඇතුළත පියවීමට නියමිතව පවත්නා විට හෝ වාර්තා කිරීමේ කාලයෙන් පසු යටහන් පිරිසෙයින් මාස දොළහකටවත් අදාළ බැරකම පියවීම කල් දැමීමට කොන්දේසි විරහිත අයිතියක් නොමැති විට හෝ එය ජංගම බැරකමක් සේ සලකනු ලැබේ.

5.2 සේවක ප්‍රතිලාභ බන්ධනය

අර්ථ නිරූපිත දායකත්ව සැලසුම් - සේවක අර්ථසාධක අරමුදල සහ සේවා නියුක්තයන්ගේ භාර අරමුදල

අදාළ අණපනත් සහ රෙගුලාසිවලට අනුකූලව, සේවක අර්ථසාධක අරමුදලේ දායකත්ව මුදල් සහ සේවා නියුක්තයන්ගේ භාර අරමුදලේ දායකත්ව මුදල් සඳහා සේවක සේවිකාවන් සුදුසුකම් ලබන්නේ ය. ජාතික යොවුන් සේනාංකය විසින් සේවක සේවිකාවන්ගේ දළ පාරිශ්‍රමිකවලින් 12% ක් සහ 3% ක් වශයෙන් පිළිවෙලින් සේවක අර්ථසාධක අරමුදලට සහ සේවා නියුක්තයන්ගේ භාර අරමුදලට දායක මුදල් ප්‍රේෂණය කරනු ලබයි.

5.3 විශ්‍රාම පාරිතෝෂිකය

සම්පූර්ණ වශයෙන් ගෙවීමට නියමිතව පවත්නා විශ්‍රාම පාරිතෝෂික ගෙවීම් වෙනුවෙන් 1983 අංක 12 දරන පාරිතෝෂික ගෙවීමේ පනත යටතේ ප්‍රමාණවත් පරිදි මුදල් වෙන් කිරීම් සිදු කරනු ලැබේ. ජාතික යොවුන් සේනාංකයෙහි වසර 05 ක හෝ ඊට වැඩි වසර ගණනක අඛණ්ඩ සේවයක් නිමකර ඇති සේවක සේවිකාවන් සඳහා මෙම විශ්‍රාම පාරිතෝෂිකය මගින් ගෙවීම් සිදු කරයි.

5.4 රාජ්‍ය ප්‍රදාන හා සහනාධාර

රාජ්‍ය ප්‍රදාන, ඒවා ලැබීමේ පදනම මත ගිණුම්ගත කෙරේ. පුනරාවර්තන වියදම්වලට අදාළ වන්නා වූ ප්‍රදාන,

මෙහෙයුම් ආදායම යටතේ මූල්‍ය කාර්ය සාධනය පිළිබඳ ප්‍රකාශයට බැර කෙරේ.

ප්‍රාග්ධන ප්‍රදාන, විලම්බිත ආදායම් ප්‍රාග්ධන ප්‍රදානය වෙත බැර කෙරෙන අතර ප්‍රාග්ධන ප්‍රදානය, වත්කම්හි ප්‍රයෝජ්‍ය ආයු කාලය මුළුල්ලේ ක්‍රමානුකූල පදනමක් මත මූල්‍ය කාර්ය සාධනය පිළිබඳ ප්‍රකාශයෙහි විලම්බනය කර හඳුනා ගැනෙනු ඇත.

5.5 විලම්බිත ආදායම්

ප්‍රාග්ධන ප්‍රදාන, වත්කම්හි ප්‍රයෝජ්‍ය ආයු කාලය මුළුල්ලේ ක්‍රමානුකූල පදනමක් මත මූල්‍ය කාර්ය සාධනය පිළිබඳ ප්‍රකාශයෙහි විලම්බනය කර හඳුනා ගනු ලැබේ.

6. ආදායම් හා වියදම් හඳුනා ගැනීම

6.1 ආදායම් හඳුනා ගැනීම

ආයතනය වෙත ආර්ථික ප්‍රතිලාභ ගලා ඒමට ඉඩ ඇතැයි හා දරනු ලබන හෝ දැරීමට නියමිත ආදායම සහ ඒ ආශ්‍රිත පිරිවැය විශ්වාසදායක ලෙස මැනිය හැකි වෙතැයි අනුමාන කෙරෙන ප්‍රමාණයට ආදායම හඳුනා ගනු ලබනවා ඇත. ලද හෝ ලැබිය යුතු ප්‍රතිෂ්ඨාවේ සාධාරණ අගයට අනුව ආදායම මනිනු ලැබේ.

6.2 වියදම් හඳුනා ගැනීම

විගලනයන් හෝ වත්කම් පරිභෝජනය හෝ බැරකම් දැරීම යන ස්වරූපයෙන් වන්නා වූ මූල්‍ය වර්ෂයට අදාළ සියලු වියදම්, මූල්‍ය කාර්ය සාධනය පිළිබඳ ප්‍රකාශයෙහි උපචිත පදනම මත හඳුනා ගැනේ.

විගණකාධිපති වාර්තා



ජාතික විගණන කාර්යාලය
தேசிய கணக்காய்வு அலுவலகம்
NATIONAL AUDIT OFFICE

මගේ අංකය எனது இல. My No. SYA/A/NYC/1/21/14

මෙම අංකය உமது இல. Your No.

දිනය திகதி Date 2022 දෙසැම්බර් 20 දින

සභාපති
ජාතික යොවුන් සේනාංකය

ජාතික යොවුන් සේනාංකයේ 2021 දෙසැම්බර් 31 දිනෙන් අවසන් වර්ෂය සඳහා වූ මූල්‍ය ප්‍රකාශන සහ වෙනත් නෛතික හා නියාමන අවශ්‍යතා පිළිබඳව 2018 අංක 19 දරන ජාතික විගණන පනතේ 12 වන වගන්තිය ප්‍රකාරව විගණකාධිපති වාර්තාව

යටෝක්ත වාර්තාව මේ සමග එවා ඇත.

ඩබ්.පී.සී.වික්‍රමරත්න
විගණකාධිපති

පිටපත් 1. ලේකම්, ක්‍රීඩා හා යෞවන කටයුතු අමාත්‍යාංශය.
2. ලේකම්, මුදල් අමාත්‍යාංශය.

අංක 306/72, පොල්දූව පාර, බත්තරමුල්ල, ශ්‍රී ලංකාව இல. 306/72, பொல்துவ வீதி, பத்தரமுல்ல, இலங்கை. No. 306/72, Polduwa Road, Battaramulla, Sri Lanka.
+94 11 2 88 70 28 - 34 +94 11 2 88 72 23 ag@auditorgeneral.gov.lk www.naosl.gov.lk

ජාතික විගණන කාර්යාලය
தேசிய கணக்காய்வு அலுவலகம்
NATIONAL AUDIT OFFICE

මගේ අංකය எனது இல. My No. SYA/A/NYC/1/21/14 ඔබේ අංකය உமது இல. Your No. දිනය திகதி Date 2022 දෙසැම්බර් 30 දින

සභාපති
ජාතික යොවුන් සේනාංකය

ජාතික යොවුන් සේනාංකයේ 2021 දෙසැම්බර් 31 දිනෙන් අවසන් වර්ෂය සඳහා වූ මූල්‍ය ප්‍රකාශන සහ වෙනත් නෛතික හා නියාමන අවශ්‍යතා පිළිබඳව 2018 අංක 19 දරන ජාතික විගණන පනතේ 12 වන වගන්තිය ප්‍රකාරව විගණකාධිපති වාර්තාව

---

1. මූල්‍ය ප්‍රකාශන

1.1 තත්ත්වාගණනය කළ මතය

ජාතික යොවුන් සේනාංකයේ 2021 දෙසැම්බර් 31 දිනට මූල්‍ය තත්ත්ව ප්‍රකාශනය සහ එදිනෙන් අවසන් වර්ෂය සඳහා වූ මූල්‍ය කාර්යසාධන ප්‍රකාශනය, ශුද්ධ වත්කම් වෙනස්වීමේ ප්‍රකාශනය සහ එදිනෙන් අවසන් වර්ෂය සඳහා මුදල් ප්‍රවාහ ප්‍රකාශනය සහ මූල්‍ය ප්‍රකාශන වලට අදාළ සටහන්, සාරාංශගත වැදගත් ගිණුම්කරණ ප්‍රතිපත්තිවලින් සමන්විත 2021 දෙසැම්බර් 31 දිනෙන් අවසන් වර්ෂය සඳහා වූ මූල්‍ය ප්‍රකාශන ශ්‍රී ලංකා ප්‍රජාතාන්ත්‍රික සමාජවාදී ජනරජයේ ආණ්ඩුක්‍රම ව්‍යවස්ථාවේ 154(1) ව්‍යවස්ථාව සමඟ සංයෝජිතව කියවිය යුතු 2018 අංක 19 දරන ජාතික විගණන පනතේ සහ 1971 අංක 38 දරන මුදල් පනතේ විධිවිධාන ප්‍රකාර මාගේ විධානය යටතේ විගණනය කරන ලදී. ආණ්ඩුක්‍රම ව්‍යවස්ථාවේ 154 (6) ව්‍යවස්ථාව ප්‍රකාරව මාගේ වාර්තාව යථා කාලයේදී පාර්ලිමේන්තුවේ සභාගත කරනු ලැබේ.

මාගේ වාර්තාවේ තත්ත්වාගණනය කළ මතය සඳහා පදනම කොටසේ විස්තර කර ඇති කරුණු වලින් වන බලපෑම හැර, ජාතික යොවුන් සේනාංකයේ මූල්‍ය ප්‍රකාශන තුළින් 2021 දෙසැම්බර් 31 දිනට මූල්‍ය තත්ත්වය සහ එදිනෙන් අවසන් වර්ෂය සඳහා එහි මූල්‍ය ක්‍රියාකාරිත්වය හා මුදල් ප්‍රවාහ ශ්‍රී ලංකා රාජ්‍ය අංශයේ ගිණුම්කරණ ප්‍රමිතිවලට අනුකූලව සත්‍ය හා සාධාරණ තත්ත්වයක් පිළිබිඹු කරන බව මා දරන්නා වූ මතය වේ.

අංක 306/72, පොල්දූව පාර, බත්තරමුල්ල, ශ්‍රී ලංකාව | இல. 306/72, பொல்துவ வீதி, பத்தரமுல்லை, இலங்கை | No. 306/72, Polduwa Road, Battaramulla, Sri Lanka.
+94 11 2 88 70 28 - 34 | +94 11 2 88 72 23 | ag@auditorgeneral.gov.lk | www.naosl.gov.lk

1.2 නත්ත්වාගණනය කළ මතය සඳහා පදනම

(අ) ශ්‍රී ලංකා රාජ්‍ය අංශ ගිණුම්කරණ ප්‍රමිත අංක 07 හි 65 ඡේදය ප්‍රකාරව වත්කමක අවශේෂ වටිනාකම සහ ප්‍රයෝජනවත් ජීවිත කාලය අඩු තරමින් සෑම වාර්ෂික වාර්තාකරණ කාලපරිච්ඡේදයක් අවසන් වන දිනයේදී සමාලෝචනය කළ යුතුය. නමුත් 2021 දෙසැම්බර් 31 දිනට පැවති රු. මිලියන 410.2 ක් වටිනා වත්කම් සම්පූර්ණයෙන් ක්ෂය කර ආවිතයේ පැවතුනද මෙම වත්කම්වල ඵලදායී ජීවිත කාලය පිළිබඳ වූ ඇස්තමේන්තුව නැවත සමාලෝචනය කර ගිණුම්වල ගැලපීම් කිරීමට කටයුතු කර නොතිබුණි.

(ආ) 2018 වර්ෂයේ සිට 2021 වර්ෂය දක්වා වූ කාලපරිච්ඡේදය තුළදී ඉදිකිරීම් වැඩ අවසන් කර තිබුණු රු. මිලියන 744.5 ක් පිරිවැය වූ පුහුණු මධ්‍යස්ථාන 08 ක් දේපල පිරියත හා උපකරණ යටතේ ගිණුම්ගත කරනු වෙනුවට 2021 දෙසැම්බර් 31 දින වන විටත් කෙරිගෙන යන වැඩ ලෙස මූල්‍ය ප්‍රකාශන වල දක්වා තිබුණි.

(ඇ) 2016 වර්ෂයේ සිට 2021 වර්ෂය දක්වා වූ කාලපරිච්ඡේදය තුළදී ඉදිකිරීම් වැඩ අවසන් කර තිබුණු පුහුණු මධ්‍යස්ථාන 31 ක ගොඩනැගිලි වැඩිදියුණු කිරීම් සඳහා වැය කරන ලද රු. මිලියන 29 ක් සහ පුහුණු මධ්‍යස්ථාන 11 ක ගොඩනැගිලි ඒකක 18 ක් ඉදිකිරීම සඳහා වැයකරන ලද රු. මිලියන 243 ක් ප්‍රාග්ධනිත කිරීමකින් තොරව කෙරිගෙන යන වැඩ ලෙස මූල්‍ය ප්‍රකාශන වල දක්වා තිබුණි.

ශ්‍රී ලංකා විගණන ප්‍රමිතිවලට (ශ්‍රී.ලං.වි.ප්‍ර) අනුකූලව මා විගණනය සිදු කරන ලදී. මෙම විගණන ප්‍රමිති යටතේ වූ මාගේ වගකීම, මෙම වාර්තාවේ මූල්‍ය ප්‍රකාශන විගණනය සම්බන්ධයෙන් විගණකගේ වගකීම් යන කොටසේ තවදුරටත් විස්තර කර ඇත. මාගේ නත්ත්වාගණනය කළ මතය සඳහා පදනමක් සැපයීම උදෙසා මා විසින් ලබාගෙන ඇති විගණන සාක්ෂි ප්‍රමාණවත් සහ උචිත බව මාගේ විශ්වාසයයි.

1.3 සේනාංකයේ 2021 වාර්ෂික වාර්තාවේ ඇතුළත් අනෙකුත් තොරතුරු.

මෙම විගණන වාර්තාවේ දිනට පසුව මට ලබා දීමට බලාපොරොත්තු වන ජාතික යොවුන් සේනාංකයේ 2021 වාර්ෂික වාර්තාවේ ඇතුළත් කර ඇති නමුත් මූල්‍ය ප්‍රකාශන සහ ඒ පිළිබඳව වූ මගේ විගණන වාර්තාවේ ඇතුළත් නොවන තොරතුරු, අනෙකුත් තොරතුරු යන්නෙන් අදහස් වේ . මෙම අනෙකුත් තොරතුරු සඳහා කළමනාකරණය වගකිව යුතුය.

මූල්‍ය ප්‍රකාශන සම්බන්ධයෙන් වූ මගේ මතයෙන් අනෙකුත් තොරතුරු ආවරණය නොකරන අතර මම ඒ පිළිබඳ කිසිදු ආකාරයක සහතිකවීමක් හෝ මතයක් ප්‍රකාශ නොකරමි.

මූල්‍ය ප්‍රකාශන පිළිබඳ මගේ විගණනයට අදාළව, මගේ වගකීම වන්නේ ඉහත හඳුනාගත් අනෙකුත් තොරතුරු ලබා ගත හැකි වූ විට කියවීම සහ එසේ කිරීමේදී අනෙකුත් තොරතුරු මූල්‍ය ප්‍රකාශන සමඟ හෝ විගණනයේදී හෝ වෙනත් ආකාරයකින් ලබාගත් මගේ දැනුම අනුව ප්‍රමාණාත්මක වශයෙන් නොගැලපෙනවාද යන්න සලකා බැලීමයි.

සේනාංකයේ 2020 වාර්ෂික වාර්තාව කියවන විට, එහි ප්‍රමාණාත්මක වරදවා දැක්වීම් ඇති බව මම නිගමනය කළහොත්, නිවැරදි කිරීම සඳහා පාලනය කරන පාර්ශවයන් වෙත එම කරුණු සන්නිවේදනය කළ යුතුය. තව දුරටත් නිවැරදි නොකළ වරදවා දැක්වීම් තිබේ නම්, ඒවා ආණ්ඩුක්‍රම ව්‍යවස්ථාවේ 154 (6) ව්‍යවස්ථාව ප්‍රකාරව මා විසින් යථා කාලයේදී පාර්ලිමේන්තුවේ සභාගත කරනු ලබන වාර්තාවට ඇතුළත් කරනු ඇත.

1.4 මූල්‍ය ප්‍රකාශන පිළිබඳ කළමනාකරණයේ සහ පාලනය කරන පාර්ශවයන්ගේ වගකීම්

මෙම මූල්‍ය ප්‍රකාශන ශ්‍රී ලංකා රාජ්‍ය අංශයේ ගිණුම්කරණ ප්‍රමිතිවලට අනුකූලව පිළියෙල කිරීම හා සාධාරණ ලෙස ඉදිරිපත් කිරීම සහ වංචා හෝ වැරදි හේතුවෙන් ඇතිවිය හැකි ප්‍රමාණාත්මක සාවද්‍ය ප්‍රකාශයන්ගෙන් තොරව මූල්‍ය ප්‍රකාශන පිළියෙල කිරීමට හැකිවනු පිණිස අවශ්‍ය වන අභ්‍යන්තර පාලනයන් තීරණය කිරීම කළමනාකරණයේ වගකීම වේ.

මූල්‍ය ප්‍රකාශන පිළියෙල කිරීමේදී, සේනාංකයේ අඛණ්ඩව පවත්වාගෙන යාමේ හැකියාව තීරණය කිරීම කළමනාකරණයේ වගකීමක් වන අතර, කළමනාකාරිත්වය සේනාංකය ඇවර කිරීමට අදහස් කරන්නේ නම් හෝ වෙනත් විකල්පයක් නොමැති විටදී මෙහෙයුම් නැවැත්වීමට කටයුතු කරන්නේ නම් හැර අඛණ්ඩ පැවැත්මේ පදනම මත ගිණුම් තැබීම හා සේනාංකයේ අඛණ්ඩ පැවැත්මට අදාළ කරුණු අනාවරණය කිරීමද කළමනාකරණයේ වගකීමකි.

සේනාංකයේ මූල්‍ය වාර්තාකරණ ක්‍රියාවලිය සම්බන්ධව පරීක්ෂා කිරීමේ වගකීම, පාලනය කරන පාර්ශවයන් විසින් දරනු ලබයි.

2018 අංක 19 දරන ජාතික විගණන පනතේ 16 (1) උප වගන්තිය ප්‍රකාරව, සේනාංකයේ වාර්ෂික සහ කාලීන මූල්‍ය ප්‍රකාශන පිළියෙල කිරීමට හැකිවන පරිදි ස්වකීය ආදායම්, වියදම්, වත්කම් හා බැරකම් පිළිබඳ නිසි පරිදි පොත්පත් හා වාර්තා පවත්වාගෙන යා යුතුය.

1.5 මූල්‍ය ප්‍රකාශන විගණනය සම්බන්ධයෙන් විගණකගේ වගකීම

සමස්තයක් ලෙස මූල්‍ය ප්‍රකාශන, වංචා සහ වැරදි නිසා ඇතිවන ප්‍රමාණාත්මක සාවද්‍ය ප්‍රකාශනයන්ගෙන් තොර බවට සාධාරණ තහවුරුවක් ලබාදීම සහ මාගේ මතය ඇතුළත් විගණන වාර්තාව නිකුත් කිරීම මාගේ අරමුණ වේ. සාධාරණ සහතිකවීම උසස් මට්ටමේ සහතිකවීමක් වන නමුත්, ශ්‍රී ලංකා විගණන ප්‍රමිති ප්‍රකාරව විගණනය සිදු කිරීමේදී එය සෑමවිටම ප්‍රමාණාත්මක සාවද්‍ය ප්‍රකාශනයන් අනාවරණය කරගන්නා බවට වන තහවුරු කිරීමක් නොවනු ඇත. වංචා සහ වැරදි තනි හෝ සාමූහික ලෙස බලපෑම නිසා ප්‍රමාණාත්මක සාවද්‍ය ප්‍රකාශනයන් ඇතිවිය හැකි අතර, එහි ප්‍රමාණාත්මක භාවය මෙම මූල්‍ය ප්‍රකාශන පදනම් කරගනිමින් පරිශීලකයන් විසින් ගනු ලබන ආර්ථික තීරණ කෙරෙහි වන බලපෑම මත රඳා පවතී.

ශ්‍රී ලංකා විගණන ප්‍රමිති ප්‍රකාරව විගණනයේ කොටසක් ලෙස මා විසින් විගණනයේදී වෘත්තීය විනිශ්චය සහ වෘත්තීය සැකමුසුබවින් යුතුව ක්‍රියා කරන ලදී. මා විසින් තවදුරටත්,

- ප්‍රකාශ කරන ලද විගණන මතයට පදනමක් සපයා ගැනීමේදී වංචා හෝ වැරදි හේතුවෙන් මූල්‍ය ප්‍රකාශනවල ඇති විය හැකි ප්‍රමාණාත්මක සාවද්‍ය ප්‍රකාශනයන් ඇතිවීමේ අවදානම් හඳුනාගැනීම හා තක්සේරු කිරීම සඳහා අවස්ථාවෝචිතව උචිත විගණන පරිපාටි සැලැසුම් කර ක්‍රියාත්මක කරන ලදී. වරදවා දැක්වීම හේතුවෙන් සිදුවන ප්‍රමාණාත්මක සාවද්‍ය ප්‍රකාශයන්ගෙන් සිදුවන බලපෑමට වඩා වංචාවකින් සිදුවන්නා වූ බලපෑම ප්‍රබල වන්නේ ඒවා දුස්සන්ධානයෙන්, ව්‍යාජ ලේඛන සැකසීමෙන්, චේතනාන්විත මඟහැරීමෙන්, වරදවා දැක්වීමෙන් හෝ අභ්‍යන්තර පාලනයන් මඟ හැරීමෙන් වැනි හේතු නිසා වන බැවිනි.

- අභ්‍යන්තර පාලනයේ සඵලදායිත්වය පිළිබඳව මතයක් ප්‍රකාශ කිරීමේ අදහසින් නොවුවද, අවස්ථාවෝචිතව උචිත විගණන පරිපාටි සැලසුම් කිරීම පිණිස අභ්‍යන්තර පාලනය පිළිබඳව අවබෝධයක් ලබාගන්නා ලදී.

- භාවිතා කරන ලද ගිණුම්කරණ ප්‍රතිපත්තිවල උචිතභාවය, ගිණුම්කරන ඇස්තමේන්තුවල සාධාරණත්වය සහ කළමනාකරණය විසින් කරන ලද සම්බන්ධිත හෙළිදරව් කිරීම් අගයන ලදී.

- සිද්ධීන් හෝ තත්ත්වයන් හේතුවෙන් ජාතික යොවුන් සේනාංකයේ අඛණ්ඩ පැවැත්ම පිළිබඳ ප්‍රමාණාත්මක අවිනිශ්චිතතාවයක් තිබේද යන්න සම්බන්ධයෙන් ලබාගත් විගණන සාක්ෂි මත පදනම්ව ගිණුම්කරණය සඳහා ආයතනයේ අඛණ්ඩ පැවැත්ම පිළිබඳ පදනම් යොදා ගැනීමේ අදාලත්වය තීරණය කරන ලදී. ප්‍රමාණවත් අවිනිශ්චිතතාවයක් ඇති බවට මා නිගමනය කරන්නේ නම් මූල්‍ය ප්‍රකාශනවල ඒ සම්බන්ධයෙන් වූ හෙළිදරව්කිරීම් වලට මාගේ විගණන වාර්තාවේ අවධානය යොමු කළ යුතු අතර, එම හෙළිදරව්කිරීම් ප්‍රමාණවත් නොවන්නේ නම් මාගේ මතය විකරණය කළ යුතුය. කෙසේ වුවද, අනාගත සිද්ධීන් හෝ තත්ත්වයන් මත අඛණ්ඩ පැවැත්ම අවසන් වීමට හැකිය.

- මූල්‍ය ප්‍රකාශනවල ව්‍යුහය හා අන්තර්ගතය සඳහා පාදක වූ ගනුදෙනු හා සිද්ධීන් උචිත හා සාධාරණව ඇතුළත් වී ඇති බව සහ හෙළිදරව් කිරීම් ඇතුලත් මූල්‍ය ප්‍රකාශනවල සමස්ථ ඉදිරිපත් කිරීම අගයන ලදී.

මාගේ විගණනය තුළදී හඳුනාගත් වැදගත් විගණන සොයාගැනීම්, ප්‍රධාන අභ්‍යන්තර පාලන දුර්වලතා හා අනෙකුත් කරුණු පිළිබඳව පාලනය කරනු ලබන පාර්ශවයන් දැනුවත් කරමි.

2. වෙනත් නෛතික හා නියාමන අවශ්‍යතා පිළිබඳ වාර්තාව

2.1 2018 අංක 19 දරන ජාතික විගණන පනතේ පහත සඳහන් අවශ්‍යතාවයන් සම්බන්ධයෙන් විශේෂ ප්‍රකිපාදන ඇතුලත් වේ .

2.1.1 2018 අංක 19 දරණ ජාතික විගණන පනතේ 12 (අ) වගන්තියේ සඳහන් අවශ්‍යතාවන් අනුව, මෙම වාර්තාවේ තත්ත්වාගණනය කළ මතය සඳහා වන ඡේදයේ දක්වා ඇති නිරීක්ෂණයන් හැර, විගණනය සඳහා අවශ්‍ය සියලු තොරතුරු සහ පැහැදිලි කිරීම් මා විසින් ලබාගන්නා ලද අතර, මාගේ පරීක්ෂණයෙන් පෙනී යන ආකාරයට නිසි මූල්‍ය වාර්තා සේනාංකය පවත්වාගෙන ගොස් තිබුණි.

2.1.2 2018 අංක 19 දරන ජාතික විගණන පනතේ 6 (1) (ඇ) (iii) වගන්තියේ සඳහන් අවශ්‍යතාවය අනුව ජාතික යොවුන් සේනාංකයේ මූල්‍ය ප්‍රකාශන ඉකුත් වර්ෂය සමඟ අනුරූප වේ.

2.1.3 2018 අංක 19 දරන ජාතික විගණන පනතේ 6 (i) (ඇ) (iv) වගන්තියේ සඳහන් අවශ්‍යතාවය අනුව මෙම වාර්තාවේ 1.2 (අ) සහ (ඇ) ඡේදවල සඳහන් කරුණු හැර ඉකුත් වර්ෂයේදී මා විසින් සිදුකරන ලද නිර්දේශයන් ඉදිරිපත් කරන ලද මූල්‍ය ප්‍රකාශනවල ඇතුළත්ව ඇත.

2.2 අනුගමනය කරන ලද ක්‍රියාමාර්ග සහ ලබා ගන්නා ලද සාක්ෂි මත හා ප්‍රමාණාත්මක කරුණුවලට සීමා කිරීම තුල, පහත සඳහන් ප්‍රකාශ කිරීමට තරම් කිසිවක් මාගේ අවධානයට ලක් නොවීය.

2.2.1 2018 අංක 19 දරන ජාතික විගණන පනතේ 12 (ඇ) වගන්තියේ සඳහන් අවශ්‍යතාවය අනුව සේනාංකයේ පාලක මණ්ඩලයේ යම් සාමාජිකයෙකුට සේනාංකය සම්බන්ධව යම් ගිවිසුමක් සම්බන්ධයෙන් සෘජුව හෝ අන්‍යාකාරයකින් සාමාන්‍ය ව්‍යාපාරික තත්වයෙන් බැහැරව සම්බන්ධයක් ඇති බව.

2.2.2 2018 අංක 19 දරණ ජාතික විගණන පනතේ 12 (ඊ) වගන්තියේ සඳහන් අවශ්‍යතාවය අනුව පහත සඳහන් නිරීක්ෂණයන් හැර යම් අදාල ලිඛිත නීතියකට හෝ ජාතික යොවුන්

සේනාංකයේ පාලක මණ්ඩලය විසින් නිකුත් කරන ලද වෙනත් පොදු හෝ විශේෂ විධානවලට අනුකූල නොවන ලෙස ක්‍රියා කර ඇති බව.

නීතිරීති / විධානයට යොමුව	නිරීක්ෂණ
(අ) 2003 ජූනි 02 දිනැති අංක පිරිඩී/12 දරන රාජ්‍ය ව්‍යාපාර වක්‍රලේඛය	
(i) 5.1 ඡේදය	චක්‍රලේඛ උපදෙස් ප්‍රකාර සේනාංකය සඳහා සංයුක්ත සැලැස්මක් පිළියෙල කර නොතිබුණි.
(ii) 6.5.1 ඡේදය	ගිණුම් වර්ෂය අවසන් වී මාස් 02 ක් ඇතුළත සේනාංකයේ මූල්‍ය ප්‍රකාශන විගණකාධිපති වෙත ඉදිරිපත් කළ යුතු නමුත් මාස 09 ක් ප්‍රමාද වී මූල්‍ය ප්‍රකාශන ඉදිරිපත් කර තිබුණි.
(ආ) 1978 දෙසැම්බර් 19 දිනැති අංක 842 දරන රාජ්‍ය ගිණුම් චක්‍රලේඛය	සේනාංකය විසින් 2021 දෙසැම්බර් 31 දිනට පිරිවැය රු. මිලියන 2,378 ක් වූ දේපල පිරියත හා උපකරණ සඳහා ස්ථාවර වත්කම් ලේඛනයක් පවත්වා නොතිබුණි.
(ඇ) 2022 අංක 21 දරන යොවුන් සේනාංක පනතේ 2. (4) වගන්තිය	සභාවේ කටයුතු පරිපාලනය කිරීම සඳහා අවශ්‍ය විය හැකි වෘත්තිය පුහුණුව, යොවුන් සංවර්ධනය සහ ස්ථාපනය යන කාර්ය සඳහා කමිටු 3 ක් පත් කරනු ලැබිය යුතු වන අතර සභාව විසින් ස්වකීය බලතල ඒ කමිටුවලට පවරනු ලැබිය හැකි බව සඳහන් කර තිබුණ ද ජාතික යොවුන් සේනාංකය විසින් සේනාංකය ආරම්භ කළ 2002 වර්ෂයේ සිට එපරිදි කටයුතු කර නොතිබුණි.

2.2.3 2018 අංක 19 දරණ ජාතික විගණන පනතේ 12 (උ) වගන්තියේ සඳහන් අවශ්‍යතාවය අනුව ජාතික යොවුන් සේනාංකයේ බලතල, කර්තව්‍ය සහ කාර්යයන්ට අනුකූල නොවන ලෙස කටයුතු කර ඇති බව.

2.2.4 2018 අංක 19 දරණ ජාතික විගණන පනතේ 12 (ඌ) වගන්තියේ සඳහන් අවශ්‍යතාවය අනුව ජාතික යොවුන් සේනාංකයේ සම්පත් සකසුරුවම් ලෙස, කාර්යක්ෂම ලෙස සහ ඵලදායී ලෙස කාලසීමාවන් තුළ අදාළ නීතිරීති වලට අනුකූලව ප්‍රසම්පාදනය කර භාවිතා කර නොමැති බව.

3. වෙනත් කරුණු

(අ) මූල්‍ය ප්‍රකාශනවල වෙනත් ලැබිය යුතු දෑ වල දක්වා ඇති සේනාංකයෙන් පරිබාහිර ආයතනයක් වූ කුඩා ව්‍යාපාර සංවර්ධන අංශය විසින් 2015 සිට 2021 දක්වා පරිහරණය කරන ලද විදුලි හා ජල පරිභෝජනයට අදාළව හා විවිපනම් වෙනුවෙන් අයවිය යුතු රු. මිලියන 14 ක් සහ වෙන්නප්පුව පුහුණු මධ්‍යස්ථානය ඉදිකිරීම් වෙනුවෙන් අදාළ ඉදිකිරීම් ආයතනයට වැඩිපුර ගෙවා තිබූ රු. මිලියන 2ක් 2022 සැප්තැම්බර් 15 දින ඛන විටත් අයකර ගැනීමට කටයුතු කර නොතිබුණි.

(ආ) වසරකට වඩා වැඩි කාලයක සිට පැවත එන වෙනත් ගෙවිය යුතු දෑ යටතේ දක්වා ඇති බැහැරගත පුහුණු වෙනුවෙන් ගෙවිය යුතු රු. මිලියන 1ක් සහ වසර තුනකට වඩා වැඩි කාලයක සිට පැවත එන 2021 දෙසැම්බර් 31 දිනට උපචිත වියදම් ලෙස මූල්‍ය ප්‍රකාශන වල දක්වා ඇති රු. මිලියන 1.4 ක් 2022 සැප්තැම්බර් 20 දින වන විටත් නිරවුල් කිරීමට කටයුතු කර නොතිබුණි.

(ඇ) 2021 දෙසැම්බර් 31 දින වන විට ඉදිකිරීම් ගිවිසුම් අවලංගු කරන ලද පුහුණු මධ්‍යස්ථාන 04 ක් හා මූලික වැඩ ප්‍රමාණපත් වල අඩුපාඩු පැවතීම හේතුවෙන් ඉදිකිරීම් කටයුතු නවතා ඇති ගෝමරන්කඩවල පුහුණු මධ්‍යස්ථානයේ පෙරසවි ගොඩනැගිල්ල ඉදිකිරීම් සඳහා ලබා දී තිබුණු එකතුව රු. මිලියන 62.6 ක් වූ ඉදිකිරීම් අත්තිකාරම් මේ වන තෙක් නිරවුල් කරවා ගැනීමට කටයුතු කර නොතිබුණි.

(ඈ) 2016 අගෝස්තු 09 දිනැති අමාත්‍ය මණ්ඩල තීරණය අනුව ජාතික උපකරණ හා යන්ත්‍රෝපකරණ සංවිධානය වෙත ජාතික යොවුන් සේනාංකයේ නව මධ්‍යස්ථාන 10 ක් හා පවතින මධ්‍යස්ථානවල ගොඩනැගිලි ඒකක 21 ක් ඉදිකිරීම සඳහා වූ කොන්ත්‍රාත් විවෘත ටෙන්ඩර් ක්‍රියාවලියෙන් බැහැරව ලබා දී තිබුණි. ඉදිකිරීම් ප්‍රගතියේ අසාර්ථකත්වය හේතුවෙන් 2020 ජනවාරි 30 දිනැති අමාත්‍ය මණ්ඩල තීරණය අනුව මෙම ඉදිකිරීම් කොන්ත්‍රාත් අවලංගු කිරීමට තීරණය කර තිබුණි. එසේ වුවත් ජාතික යොවුන් සේනාංකය විසින් එම සංවිධානය වෙත 2016 හා 2017 වර්ෂ වලදී ලබාදී තිබුණු රු. මිලියන 109.2 ක් වූ මුළු අත්තිකාරම් මුදලින් රු. මිලියන 37.6ක් මෙම ඉදිකිරීම් කටයුතු අවලංගු කර වසර දෙකක් ගත වී තිබියදීත් නිරවුල් කරවා ගැනීමට කටයුතු කර නොතිබුණි.

(ඉ) ජාතික යොවුන් සේනාංකයේ ප්‍රධාන කාර්යාලයේ භාවිතා වන ලියාපදිංචි අයිතිය වෙනත් අමාත්‍යාංශ හා ආයතන සතු වටිනාකම රු. මිලියන 31.5ක් වූ වාහන 08 ක් මෙතෙක් සේනාංකය නමින් පවරාගෙන නොතිබුණි.

(ඊ) 2021 දෙසැම්බර් 31 දිනට පුහුණු මධ්‍යස්ථාන ස්ථාපිත කර ඇති සහ සේනාංකයට පවරාගත හැකි ඉඩම් 62 ක් අතරින් ඉඩම් 19 ක් පමණක් සේනාංකයට පවරාගෙන තිබුණු අතර ඉතිරි ඉඩම් 43 හි පවරා ගැනීම් කටයුතු මෙතෙක් නිම වී නොතිබුණි.

(උ) 2017 වර්ෂයේ දී වැඩ ආරම්භ කරන ලද 2021 දෙසැම්බර් 31 දින වන විට ඉදිකිරීම් ගිවිසුම් අවලංගු කරන ලද කෙරිගෙන යන වැඩ තුළ ඇතුළත් රු. මිලියන 20ක් වූ පුහුණු මධ්‍යස්ථාන 02 ක් සහ රු. මිලියන 3.7ක් වූ ගෝමරන්කඩවල පෙරසව් ගොඩනැගිල්ලෙහි ඉතිරි ඉදිකිරීම් කටයුතු 2022 ඔක්තෝබර් 31 දින තෙක් නැවත ආරම්භ කිරීමට කටයුතු කර නොතිබුණි.

(ඌ) 2011 දෙසැම්බර් 15 දිනැති අමාත්‍ය මණ්ඩල තීරණය ප්‍රකාරව රටේ තරුණ ප්‍රජාව බල ගැන්වීමේ කාර්යය වඩාත් හොඳින් හා ඵලදායීව ඉටු කිරීම සඳහා ඊට ගැළපෙන පරිදි පවතින යොවුන් සේනාංක පනත පරිච්ඡින්න කර නව පනතක් සම්මත කර ගත යුතු වුවද ඒ සඳහා වසර 11 කට වඩා වැඩි කාලයක් ගත වී තිබුණද අමාත්‍ය මණ්ඩල තීරණ ප්‍රකාරව කටයුතු කර නොතිබුණි.

(එ) 2002 අංක 21 දරන යොවුන් සේනාංක පනතේ 18 වන වගන්තිය යටතේ සාදන ලද 2003 ඔක්තෝබර් 10 දිනැති නියෝගවල 4 (ii) ප්‍රකාරව සේනාංකය විසින් ජාත්‍යන්තර ශ්‍රම වෙළඳපොළ ඉලක්ක කර විවිධ ක්ෂේත්‍ර වල පවතින ජාතික වෘත්තීය සුදුසුකම් පුහුණුලාභීන්ට ලබාගත හැකි පාඨමාලා රජයේ වෘත්තීය පුහුණු ආයතන හා ඒකාබද්ධව සකස් කර පුහුණුලාභීන් යොමු කිරීමට කටයුතු කර නොතිබුණි.

(ඒ) සේනාංකය විසින් පෞද්ගලික ආයතන 66 ක පාඨමාලා 132 ක් හා රජයේ වෘත්තීය පාඨමාලා 20 ක් හැදෑරීම සඳහා පමණක් වෘත්තීය පුහුණුව ලබාදීමට පුහුණුලාභීන් යොමු කර තිබුණි. ඒ සඳහා එක් පුහුණුලාභියෙක් සඳහා රු. 100,000 ක උපරිම පුහුණු ගාස්තුවක් නියමකර තිබුනද පිරිවැය රු.100,000 ත් රු. 800,000 ත් අතර පරාසයේ පාඨමාලා ගාස්තු ගෙවා පුහුණුලාභීන් හදාරා තිබුණි. තවද වෘත්තීය පාඨමාලාවලට යොමු කරන පුහුණුලාභීන් පාඨමාලාව අවසන් කර රැකියා ගත වනතුරු අධීක්ෂණය කිරීමේ ක්‍රමවේදයක්ද සේනාංකය විසින් සකස් කර නොතිබුණි.

ඩබ්.පී.ජී.චිත්‍රමරත්න
විගණකාධිපති

විගණකාධිපති වාර්තා පිළිබඳ සභාපතිගේ නිරීක්ෂණ

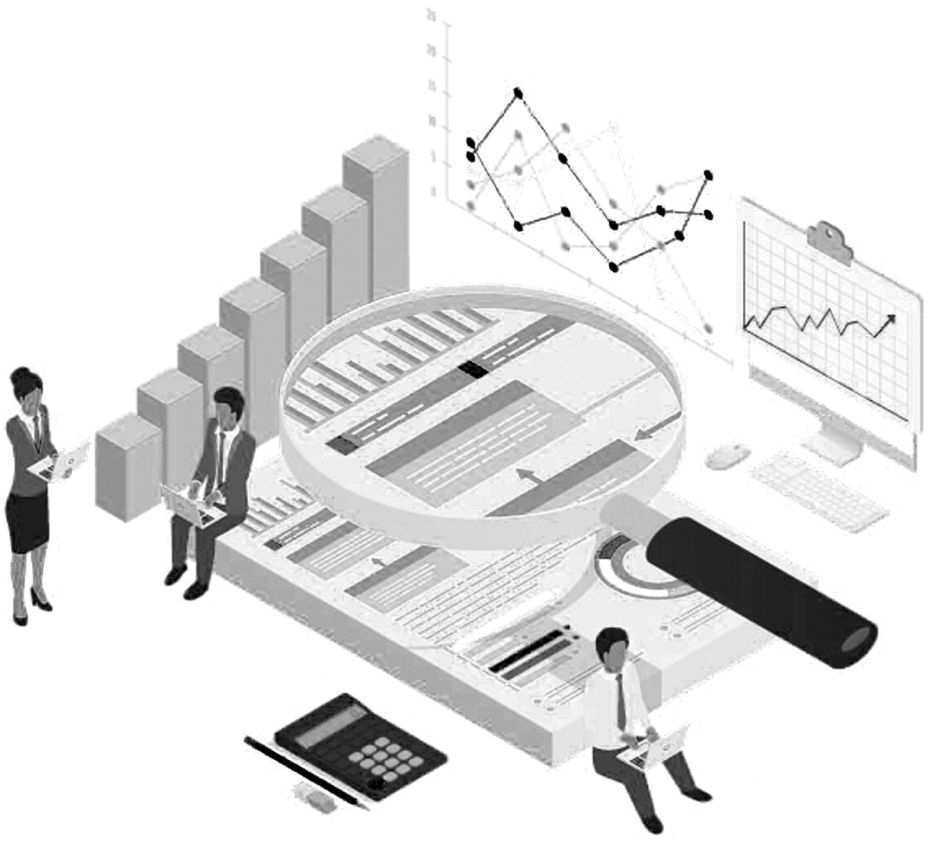

ජාතික යොවුන් සේනාංකය
தேசிய இளைஞர் படையணி
NATIONAL YOUTH CORPS

ක්‍රීඩා හා යෞවන කටයුතු අමාත්‍යාංශය விளையாட்டு மற்றும் இளைஞர் அமைச்சு Ministry of Sports and Youth Affairs

ඔබේ අංකය/எனது இல/My No : YC/5/10/Audit
මගේ අංකය/உமது இல/My No : SYA/A/NYC/1/21/14

දිනය/திகதி/Date : 2022/11/

විගණකාධිපති
ජාතික විගණන කාර්යාලය
අංක 306/72
පොල්දූව පාර
බත්තරමුල්ල.

ජාතික යොවුන් සේනාංකයේ 2021 දෙසැම්බර් 31 දිනෙන් අවසන් වර්ෂය සඳහා වූ මූල්‍ය ප්‍රකාශන සහ වෙනත් නෛතික හා නියාමන අවශ්‍යතා පිළිබඳව 2018 අංක 19 දරන ජාතික විගණන පනතේ 12 වන වගන්තිය ප්‍රකාරව විගණකාධිපති වාර්තාව

01. මූල්‍ය ප්‍රකාශන

1.1 මතය

1.2 මූල්‍ය ප්‍රකාශන සම්බන්ධයෙන් අදහස් දැක්වීම

(අ) ශ්‍රී ලංකා රාජ්‍ය අංශ ගිණුම්කරණ ප්‍රමිත වලින් බැහැර වීම

(i) යොවුන් සේනාංකය සතු රුපියල් 410,208,852/- ක් වටිනා වත්කම් සම්බන්ධයෙන් ශ්‍රී.ල.රා.අ.ගි. ප්‍රමිත අංක 07 හි 65 ප්‍රකාරව කටයුතු කර නොමැති බව පිළිගනිමි. මෙම වත්කම් සම්පූර්ණයෙන්ම ක්ෂය වී ඇති බැවින්, නැවත ප්‍රත්‍යාගණනය කර 2022 වසරේ ගිණුම් තුල සටහන් තැබීමට කටයුතු කරමි.

(ii) ගිණුම්කරණ ප්‍රතිපත්තිහි මෘදුකාංග හා වෙබ් අඩවි ක්ෂය කිරීම 25% ප්‍රතිශතයක් යටතේ සිදු කිරීමට සහා අනුමැතිය ලබා ගෙන ඇත. එහෙත් ගිණුම් ප්‍රකාශයන්හි ප්‍රතිපත්ති සටහන් කිරීමේදී අතපසුවීමකින් 25% ප්‍රතිශතය සටහන් වී නොමැති බව පිළිගනිමි. මෙම 2022 වසරේ ගිණුම් සකස් කිරීමේදී නිවැරදිව සටහන් කරමි.

(ආ) මෙමඟින් පෙන්වා ඇති කරුණ 2022 ගිණුම්තුල නිවැරදි කර ඇත.

(ඇ) ගෝමරන්කඩවල, ගම්පොළ, මොණරාගල අදියර i, මොණරාගල අදියර ii, මොණරාගල අදියර iii, මොණරාගල අදියර iv, නාවුල ABT, ත්‍රිකුණාමලය යන ජාතික යොවුන් සේනාංක පුහුණු

අංක 420, බෞද්ධාලෝක මාවත, කොළඹ - 07. இல 420, பௌத்தாலோக்க, மாவத்தை, கொழும்பு - 07 No -420, Bauddhaloka mawatha, Colombo- 07
දුරකථන/தொலைபேசி/Telephone - 0112688885/2669237 ෆැක්ස්/பெக்ஸ்/Fax - 0112684784 විද්‍යුත් තැපෑල/மின்-அஞ்சல்/Email - info@youthcorps.lk වෙබ් අඩවිය/இணைய தளம்/web - www.youthcorps.lk

සභාපති
தலைவர்
Chairman
Tel: 0112 690 293

අතිරේක අධ්‍යක්ෂ (පාලන හා මූල්‍ය)
மேலதிக பணிப்பாளர் (நிருவாகமும் நிதியும்)
Additional Director (Administration and finance)
Tel: 0112 688 885

අතිරේක අධ්‍යක්ෂ (පුහුණු හා සංවර්ධන)
மேலதிக பணிப்பாளர் (பயிற்சியும் அபிவிருத்தியும்)
Additional Director (Training and Development)
Tel: 0113 168 837

මධ්‍යස්ථාන සම්බන්ධව රු:518,467,445/- ක් මුල්‍ය ප්‍රකාශන වල කෙරීගෙන යන වැඩ ලෙස දක්වා ඇත්තේ මෙම පුහුණු මධ්‍යස්ථාන වල ගොඩනැගිලි ඉදිකිරීම් කටයුතු 2021.12.31 වන විට අවසන් කර ඇති නමුත් අවසන් ගෙවීම් බිල්පත් 2021 වර්ෂයේ 12/31 දිනට ඉදිරිපත් වී නොමැති හෙයිනි. ඒ අනුව ගෝමරන්කඩවල ත්‍රිකුණාමලය යන පුහුණු මධ්‍යස්ථාන වල අවසන් බිල්පත් නිරවුල් කිරීම 2022.06.01 දින සිදු කර ඇති අතර මොණරාගල අදියර iv බිල්පත් නිරවුල් කර ඇත්තේ 2022.01.18 ය. ඒ අනුව 2022 වර්ෂයේ මූල්‍ය ප්‍රකාශන තුල ප්‍රාග්ධනිත කර ඉදිරිපත් කිරීමට කටයුතු සිදු කර ඇත.

(ඇ) මෙමඟින් ඉදිරිපත් කර ඇති පුහුණු මධ්‍යස්ථානයන්හි ඉදිකිරීම් කටයුතු පුනුරුත්තාපන වැඩසටහන් යටතේ ඉදිකිරීම් නිමකර අවසන් බිල්පත් ද නිරවුල් කර ඇත.

(ඉ) තිස්සමහාරාමය, ලුණුගම්වෙහෙර, දෙහිඅත්තකණ්ඩිය යන ජාතික යොවුන් සේනාංක පුහුණු මධ්‍යස්ථානය සම්බන්ධව රු:226,028,860/- ක් මුල්‍ය ප්‍රකාශන වල කෙරීගෙන යන වැඩ ලෙස දැක්වුවද මෙම පුහුණු මධ්‍යස්ථාන වල ගොඩනැගිලි ඉදිකිරීම් කටයුතු 2021.12.31 වන විට අවසන් කර මධ්‍යස්ථාන පවත්වාගෙන යනු ඇත. එහෙත් මෙම මධ්‍යස්ථානයන්හි අවසන් බිල්පත් නිරවුල් කර නොමැත. මේ වන විට අවසන් බිල්පත් නිරවුල් කිරීමට කටයුතු කරමින් පවතින බැවින්, ඒවා 2022 මූල්‍ය ප්‍රකාශන තුල නිවැරදි කිරීමට කටයුතු කරමි.

(ඊ) 2021.12.31 වන විට උප කොන්ත්‍රාත්කරුවන් මඟින් වැඩ අවසන් කර ඇති අතර මෙම පුහුණු මධ්‍යස්ථාන වල ඉදිකිරීම් කොන්ත්‍රාත් වැඩ අවසන් කිරීමේ සහතිකයන් විගණන විමසුම් මඟින් ඉදිරිපත් කර ඇත. එම මධ්‍යස්ථානයන්හි ඉදිකිරීම් ප්‍රාග්ධනිත කිරීම 2022 වසරේ සිදු කරනු ඇත.

1.3 මූල්‍ය ප්‍රකාශන පිලබඳ කළමණාකණයේ සහ පාලනය කරන පාර්ශවයන්ගේ වගකීම්

1.4 මූල්‍ය ප්‍රකාශන විගණනය සම්බන්ධයෙන් විගණකගේ වගකීම

2.2.2

(i) 5.1 ඡේදය

ජාතික යොවුන් සේනාංකයේ 2023 – 2027 සඳහා වූ ආයතනික සැලැස්මේ කොටුම්පත සකස් කර එහි සංස්කරණ කටයුතු සඳහා මේ වන විට විශේෂඥ උපදේශකවරයෙකු වෙත යොමු කර ඇති බව සඳහන් කරමි.

(ii) 6.5.1 ඡේදය

2021 වසරේ මූල්‍ය ප්‍රකාශන 2022 වසරේ මැයි මස වන විට සකස් කර අවසන් කර, එය ජුනි මස අධ්‍යක්ෂ මණ්ඩල අනුමැතිය සඳහා ඉදිරිපත් කරන ලදී. එම ප්‍රමාදය 2022 වසරේ ගිණුම් සකස්

කරන විට අවම කරමින්, නිශ්චිත කාල සීමාව තුල වාර්ෂික මූල්‍ය ප්‍රකාශන ඉදිරිපත් කිරීමට කටයුතු කරනු ඇත.

2.2.4

(අ) **<u>වාහන කළමණාකරණය</u>**

විගණනය මගින් පෙන්වා දී ඇති ජාතික යොවුන් සේනාංකයට අයත් වාහනවල ලියාපදිංචි අයිති සඳහා අදාළ කටයුතු සිදු කරමින් පවතින අතර ඒවායේ සීඝ්‍ර ප්‍රගතියක් නොමැති වුවත් ඒ ඒ අවශ්‍යතාවයන් අනුව ඉදිරි ක්‍රියාමාර්ග සිදු කරමින් සිටී.
මෙම වාහන ඒ ඒ වකවානුවල විවිධ අමාත්‍යාංශයන් යටතේ පැවැතීමත් වර්තමානය වන විට එම අමාත්‍යාංශ වෙනත් නාමයන් යටතේ හැදින්වීමත් ආදී කරුණු රැසක් හේතුවෙන් අදාල වාහනයන්හි ලියාපදිංචි මුල් පිටපත් ලබා ගැනීමට ප්‍රායෝගිකව දුෂ්කර වී ඇත. මෙවැනි කරුණු රැසක් හේතුවෙන් මෙම වාහන ජාතික යොවුන් සේනාංකය වෙත පවරා ගැනීම යම්තාක් දුරට ප්‍රමාද වී ඇති බව සඳහන් කරමි.

(ආ) **<u>කළමණාකාරණ අකර්යක්ෂමතා</u>**

(i) ජාතික යොවුන් සේනාංකයේ හෝටල් පුහුණු පාසල, බැහැරගත පුහුණු මධ්‍යස්ථානය හා ඉදිකරමින් පවතින මධ්‍යස්ථාන ඇතුළුව මුළු මධ්‍යස්ථානය ප්‍රමාණය පහත පරිදිය.

දැනට ක්‍රියාත්මක පුහුණු මධ්‍යස්ථාන	57
බැහැරග පුහුණු මධ්‍යස්ථානය	01
හෝටල් පුහුණු පාසල	01
ඉදි කරමින් පවතින මධ්‍යස්ථාන	<u>06</u>
එකතුව	**<u>65</u>**

ඉහත මධ්‍යස්ථාන අතුරින් බැහැගත පුහුණු මධ්‍යස්ථානය හා නාවුල පුහුණු මධ්‍යස්ථානය යන මධ්‍යස්ථාන 02 ම එක් ඉඩමක පිහිටා ඇත. එමෙන්ම සූරියවැව ජාතික යොවුන් සේනාංක පුහුණු මධ්‍යස්ථානය ශ්‍රී ලංකා මහවැලි අධිකාරියේ සූරියවැව මහවැලි සංකීර්ණයේ කොටසක පවත්වාගෙන යනු ලබයි. එමෙන්ම කිලිනොච්චිය මධ්‍යස්ථානය කිලිනොච්චිය දිස්ත්‍රික් ක්‍රීඩා සංකීර්ණයේ කොටසක පවත්වාගෙන යනු ලබයි.

ඒ අනුව මෙම මධ්‍යස්ථාන පිහිටි ඉඩම් අතුරින් පවරාගත හැකි ඉඩම් ප්‍රමාණය 62 කි. එම ඉඩම් 62 න් මේ වන විට ඉඩම් 19 ක පවරාගැනීම් කටයුතු සිදු කර ඇති අතර ඉතිරි ඉඩම් 43 පවරා ගැනීමට කටයුතු කරමින් පවතී. මෙම ඉඩම් 43 න් ඉඩම් 17 ට අදාළ පවරා ගැනීම් කටයුතු යම් තාක් දුරට අවසන් වී ඇති අතර එයින් ඉඩම් 07 ක පවරාදීම් ප්‍රාදේශීය ලේකම්වරුන් හා පළාත්

ඉඩම් කොමසාරිස්වරුන් විසින් නිර්දේශ කර ඉඩම් කොමසාරිස් ජනරාල් වෙතද ඉදිරිපත් කර ඇත.

එමෙන්ම ජාතික යොවුන් සේනාංක පුහුණු මධ්‍යස්ථාන පිහිටි ඉඩම් පවරා ගැනීම පිළිබඳව ඉඩම් කොමසාරිස් ජනරාල්ගේ ප්‍රධානත්වයෙන් සාකච්ඡාවක් පැවති අතර එම සාකච්ඡාවේදී ඉඩම් කොමසාරිස් ජනරාල් දෙපාර්තමේන්තුවේ නිලධාරීන් විසින් පෙන්වා දෙනු ලැබුයේ දැනට පවරාගැනීම් කටයුතු යම් තාක්දුරට අවසන් වී ඇති ඉඩම් ඒඅනුව පවරා ගැනීම් අනෙකුත් ඉඩම් රජයේ ඉඩම් ආඥා පනතේ 6 වන වගන්තිය යටතේ සියයට භාගයක (1/2%) නාමික බදු මුදලක් යටතේ නිදහස් කර ගැනීම සුදුසු බවත්ය.

ඒ අනුව එලෙස පවරාගැනීම් කටයුතු වල මුල් අදියරේ පවතින ඉඩම්, රජයේ ඉඩම් ආඥා පනතේ 6 වන වගන්තිය යටතේ සියයට භාගයක (1/2%) නාමික බදු මුදලක් යටතේ නිදහස් කර ගැනීමට කටයුතු කර දෙන මෙන් ඉඩම් කොමසාරිස් ජනරාල් වෙතින් ඉල්ලීම් කර ඇත. මේ වන විට එම ඉල්ලීම් ඉඩම් කොමාසාරිස් ජනරාල් දෙපාර්තමේන්තුව විසින් අදාළ ප්‍රාදේශීය ලේකම්වරුන් වෙත ඉදිරිපත් කරමින් පවතී.

(ii)

මධ්‍ය ස්ථානය	**2021.12.31** දිනට කෙරීගෙන යන වැඩ තුළ ඇතුළත් වටිනාකම (රු:)	ගිවිසුම අවලංගු කිරීමට හේතුව
කොටපොළ	18,149,844.00	මෙම ව්‍යාපෘතියෙහි ඉදිකිරීම් මන්දගාමී ස්වභාවය හේතුවෙන් ගිවිසුම අවලංගු කරන ලදී. කොන්ත්‍රාත්කරුගෙන් අයකර ගැනීමට ඇති ඉතිරි අත්තිකාරම් මුදල් අයකර ගැනීමට නීතිමය ක්‍රියාමාර්ග ගැනීමට නීතිපති වෙත ඉදිරිපත් කර ඇත. මෙම ව්‍යාපෘතිය අමාත්‍යාංශ ලේකම් තුමාගේ අනුමැතිය පරිදි වෘත්තීය පුහුණු අධිකාරිය වෙත භාර දීමට කටයුතු කර ඇත.
කල්පිටිය	1,826,345.00	කල්පිටිය පුහුණු මධ්‍යස්ථානයේ ඉදිකිරීම් කොන්ත්‍රාත් ගිවිසුම අවලංගු කර ඇත. අදාළ කොන්ත්‍රාත් ආයතනය බැංකුව වෙත තබා තිබූ කාර්ය සාධන හා අත්තිකාරම් ඇපකරයන්හි මුදල් ජාතික යොවුන් සේනාංකය වෙත අය කර ගන්නා ලදී.
ගෝමරන්කඩවල පෙරසවි ගොඩනැගිල්ල	3,692,442.00	ගෝමරන්කඩවල පුහුණු මධ්‍යස්ථානය ඉදිකිරීමට ප්‍රථම පෙර සවි පුහුණු මධ්‍යස්ථානයක් එම ස්ථානයේ

		ඉදිකිරීමට කටයුතු කර ඇත. නමුත් ගෝමරන්කඩවල නව පුහුණු මධ්‍යස්ථානය ඉදිකිරීමේදී පෙර සවි ගොඩනැගිල්ලේ ඉදිකිරීම් නැවතී ඇත. මෙම ඉදිකිරීමෙහි මූලික ප්‍රමාණපත්හි අඩු පාඩුවක් ඇති බව හඳුනාගෙන ඇති අතර එම අඩුපාඩු සකස්කර ඉදිරියේදී ලැබෙන ප්‍රතිපාදන අනුව එම ගොඩනැගිල්ලේ ඉතිරි කටයුතු සිදුකර බිල්පත් නිරවුල් කිරීමට කටයුතු කරනු ඇත. එමඟින් අත්තිකාරම් මුදල ද නිරවුල් කිරීමට කටයුතු කරනු ඇත.

(ඇ) <u>අමාත්‍ය මණ්ඩල නිර්දේශ ක්‍රියාත්මක නොවීම.</u>

(i) ජාතික යොවුන් සේනාංකයේ සිදුකල යුතුව තිබූ ඉදිකිරීම් නව මධ්‍යස්ථාන 10 ක් සහ පවතින මධ්‍යස්ථාන ගොඩනැගිලි ඒකක 21 ක් හා E1,E2 වැසිකිලි පද්ධති 32 ක් ඉදිකිරීම සඳහා අමාත්‍ය මණ්ඩල පත්‍රිකාවක් මඟින් ජාතික යන්ත්‍රෝපකරණ ආයතනය වෙත 2016,2017 වසරවල ලංසු කැඳවීමකින් තොරව පිරිනමා තිබුණි.එහෙත් මෙම ඉදිකිරීම් අදාළ ආයතනය විසින් නිසි ප්‍රගතියක් පෙන්නුම් කර නොමැති හෙයින් 2020 ජනවාරි 30 දිනැති අංක 20/0166/220/007 දරන අමාත්‍ය මණ්ඩල තීරණය මඟින් අදාළ කොන්ත්‍රාත් ගිවිසුම් අවලංගු කරන ලදි.එමෙන්ම එම ඉදිකිරීම් වලින් 50% ට වැඩි ප්‍රගතියක් ඇති ඉදිකිරීම් උප කොන්ත්‍රාත්කරුවන්ට ලබා දීමට අනුමැතිය ලබා දී තිබුණි.ඒ අනුව 50% ට වැඩි ප්‍රගතියක් ඇති ඉදිකිරීම් ගොඩනැගිලි ඒකක 13 කින් 11 ක්ද E 1 වැසිකිලි පද්ධති 3 ක් ද උප කොන්ත්‍රාත් කරුවන් වෙත පිරිනමා ඉදිකිරීම් අවසන් කර ඇත.

එමෙන්ම ඉහත අමාත්‍ය මණ්ඩල පත්‍රිකාවෙන්ම 50% ට අඩු ප්‍රගතියක් ඇති ඉදිකිරීම් නැවත ඇස්තමේන්තුගත කර ටෙන්ඩර් කිරීමටත් අනුමැතිය ලබා දුනි.එහෙත් පසුව 50% ට අඩු ප්‍රගතියක් ඇති ගොඩනැගිලි ඒකකද උප කොන්ත්‍රාත්කරුවන් මඟින් ඉදිකර ගන්නා ලෙස අමප/21/1527/329/026 දරන 2021.09.07 දිනැති අමාත්‍ය මණ්ඩල පත්‍රිකාවෙන් නැවත අනුමැතිය ලබා දෙන ලදි.ඒ අනුව 50% ට වඩා අඩු ප්‍රගතියක් ඇති සුරියවැව පුහුණු මධ්‍යස්ථානයේ E 1 වැසිකිලි පද්ධතිය උප කොන්ත්‍රාත්කරු ලවා ඉටු කර ගන්නා ලදි.

තවද ,මෙම නවතා දමන ලද ඉදිකිරීම් සියල්ලක්ම 2021 වසරෙහි ඉදිකිරීම් නිම කිරීම සඳහා ප්‍රතිපාදන ඉල්ලුම් කළද, රාජ්‍ය ව්‍යයදම් කළමනාකරණය කිරීම යටතේ ජාතික අයවැය චක්‍රලේඛ අංක 03/2022 හා 2022.04.26 දිනැති චක්‍රලේඛයට අනුව ප්‍රමාණවත් ප්‍රතිපාදන නොලැබීම හේතුවෙන් ක්‍රියාකාරී සැලැස්මේ ප්‍රමුඛත්වය දිය යුතු ව්‍යාපෘති සිදුකල බැවින් 50% ට අඩු ප්‍රගතියක් ඇති ඉතිරි ඉදකිරීම් ඉදිරි වසර 5 සඳහා ප්‍රමුඛත්වය මත ඉදිකිරීමට සැලසුම් කර ඇත.

(ඇ) <u>ලැබිය යුතු හා ගෙවිය යුතු ගිණුම්</u>

(i) වෙන්නප්පුව ජාතික යොවුන් සේනාංක පුහුණු මධ්‍යස්ථානයේ ඉදිකිරීම්හි අමතර වැඩ විෂයයන් සඳහා රු:4,162,172.06 (බදු සහිත) මුදලක් ඇන්තනී බිල්ඩර්ස් ආයතනය වෙත වැඩිපුර ගෙවීම් සිදු කර ඇත.අදාළ ඉදිකිරීම්හි බිල්පත් ගෙවීම් සිදුකිරීමේදී ජාතික යොවුන් සේනාංකය වෙතින් රු:2,186,129.50 (බදු සහිත) මුදලක් රැඳවුම් මුදල් වශයෙන් තබා ගෙන ඇත. අදාළ රැඳවුම් මුදලින් එම මුදල අයකර ගැනීමට කටයුතු කරන ලෙස මූල්‍ය අංශයට දැනුම් දී ඇති අතර ඉතිරි මුදල වන රු:1,976,042.56 ක මුදල අදාළ කොන්ත්‍රාත් ආයතනය මඟින් සිදු කරන ලද ව්‍යාපෘතියක් වන මහනැගුම ආයතනය වෙතින් අයකර ගන්නා ලෙස එම ආයතනය මඟින් මෙම මුලස්ථානයට දැනුම් දී ඇත. ක්‍රීඩා හා යෞවන කටයුතු අමාත්‍යාංශය ද මේ සම්බන්ධව දැනුවත් කර ඇති අතර අමාත්‍යාංශය මඟින් ද මේ සම්බන්ධව මහනැගුම ආයතනය දැනුවත් කර ඇත. ඒ සබැඳි ලිපිය ඇමුණුම් '01' වශයෙන් ඉදිරිපත් කර ඇත.

(ii) කුඩා ව්‍යාපාර සංවර්ධන අංශය වෙතින් ජල විදුලි හා වරිපනම් වෙනුවෙන් 2015 වර්ෂයේ සිට 2020 වර්ෂය දක්වා අය විය යුතු රුපියල් 13,144,155/57 ක මුදල වාර්ෂික ගිණුම් වලින් කපා හැරීම සඳහා ජාතික යොවුන් සේනාංක විගණන හා කළමණාකරණ කමිටු රැස්වීමේදී සාකච්ඡා කර එහිදී ලද නිර්දේශ මත යොවුන් සේනාංක සභා අනුමැතිය ලබා ගෙන ඇත. ඒ අනුව 2022 වර්ෂයේ ගිණුම් හි අදාල ගැලපීම් සිදු කිරීමට කටයුතු කරමි.

තවද 2021 වර්ෂයේ සිට කුඩා ව්‍යාපාර සංවර්ධන අංශය විසින් අදාල බිල්පත් වටිනාකම මාසිකව නිරවුල් කිරීම සිදු කරනු ලබයි.

(iii) නිරවුල් නොකර පැවැති ලෙස පෙන්වා ඇති රුපියල් 1,006,529/80 - ක වටිනාකම 2022 වර්ෂයේ පොත් වලින් කපා හැරීම් සිදු කර ඇත.

(iv) උපචිත වියදම් යටතේ නිරවුල් නොකර පැවැති රු 1,426,321/- ක ශේෂය පහත දක්වා ඇති පරිදි නිරවුල් කිරීමට කටයුතු කර ඇත. ඒ අනුව 2022 ගිණුම්හි ඇතුලත් කරනු ඇත.

වර්ෂය	වියදම	විස්තරය	මුදල	ප්‍රගතිය
2018	Furniture & office equipment (capital)	Richco Associated	15,985.00	2022 වර්ෂයේ දී ආදායමට ගෙන ඇත.
2019	Building structure payable	Ceylon Engineering	1,335,636.00	අදායමට බැර කර ඇත.
2019	Building Rehabilitation	P.D.R. Siriwardhana	74,700.00	ගෙවීම සඳහා ඉදිරි උපදෙස් ලබා ගැනීමට සහා පත්‍රයක් ඉදිරිපත් කිරීමට කටයුතු සිදු කරනු ඇත.
එකතුව			**1,426,321.00**	

(ඉ) <u>ලැබිය යුතු අත්තිකාරම්</u>

(i) ගම්පොළ පුහුණු මධ්‍යස්ථානයේ ඉදිකිරිමහි 2021.12.31 වන දින වන විට ඉදිකිරීම් අවසන් කර තිබූ අතර අවසන් බිල්පත් නිරවුල් කර නොතිබුණි. ඒ අනුව නිරවුල් කර ගැනීමට තිබූ අත්තිකාරම් මුදල මෙම කොන්ත්‍රාත්කරු විසින්ම සෙංකඩගල පුහුණු මධ්‍යස්ථානයේ ඉදිකිරීම් සිදු කර තිබූ අතර මෙම ඉදිකිරීම් දෙකෙහිම රැඳවුම් මුදල් සහ අවසන් බිල්පත් නිරවුල් කිරීමේදී ගම්පොළ ඉදිකිරීමේදී නිරවුල් කළ යුතුව තිබූ රු:4,698,452.50 ක මුදල 2022 වසර තුල නිරවුල් කර ඇත.

(ii) වැලිමඩ, මීගහකිවුල, කොටපොළ, පැල්මඩුල්ල යන පුහුණු මධ්‍යස්ථාන වල ඉදිකිරීම් ගිවිසුම් අවලංගු කරන ලදී. ඒ අනුව වැලිමඩ, මීගහකිවුල යන පුහුණු මධ්‍යස්ථාන වල අත්තිකාරම් මුදල් ලබා ගැනීම සම්බන්ධයෙන් නිරවුල් කරුවෙකු (Adjudicator) වෙත ඉදිරිපත් කල අතර එම තීරණය 2022.02.28 දින ලබා දෙන ලදී.එම තීරණයට ආදාළ කොන්ත්‍රාත්කරු එකඟ නොවූ හෙයින් දෙපාර්ශවයේ එකඟතාවය මත බෙරුම්කරුවෙකු (Arbitration) පත් කර ගන්නා ලදී. ඒ සඳහා ඉදිරි කටයුතු සිදුවෙමින් පවතින අතර එහි පළමු රැස්වීම 2022.10.26 දින පැවැත්වූ අතර ඊළඟ රැස්වීම 2023.03.14 දින පැවැත්වීමට නියමිතය.
කොටපොළ පුහුණු මධ්‍යස්ථානයේ ඉදිකිරීම් කොන්ත්‍රාත් ගිවිසුම් අවලංගු කර ඇති අතර අදාළ අත්තිකාරම් මුදල් අයකර ගැනීමට අදාළ ගොනුව නීතිමය ක්‍රියාමාර්ග ගැනීමට නීතිපති දෙපාර්තමේන්තුවට ඉදිරිපත් කර ඇත.

පැල්මඩුල්ල ජාතික යොවුන් සේනාංක පුහුණු මධ්‍යස්ථානයේ ඉදිකිරීම් කටයුතු අවලංගු කර ඇති අතර, අදාළ කොන්ත්‍රාත්කරු දඹුල්ල (දිගම්පතන) ජාතික යොවුන් සේනාංක පුහුණු මධ්‍යස්ථානයේ ඉදිකිරීම් කටයුතු සිදුකරන බැවින් පැල්මඩුල්ල ජාතික යොවුන් සේනාංකයේ අත්තිකාරම් මුදල එමඟින් අයකර ගැනීමට කටයුතු කරනු ඇත. ඒ අනුව රු:2,000,000.00 ක අත්තිකාරම් මුදලක් 2022.03.15 දඹුල්ල යොවුන් සේනාංකයේ බිල්පත් නිරවුල් කිරීමේදී අය කර ගෙන ඇති අතර ඉතිරි මුදල් ඉදිරි ගෙවීම් වලදී අඩු කර ගැනීමට කටයුතු කරනු ඇත.

ගෝමරන්කඩවල පුහුණු මධ්‍යස්ථානය ඉදිකිරීමට ප්‍රථම පෙර සවි පුහුණු මධ්‍යස්ථානයක් එම ස්ථානයේ ඉදිකිරීමට කටයුතු කර ඇත.නමුත් නව ගෝමරන්කඩවල පුහුණු මධ්‍යස්ථානය ඉදිකිරීමේදී පෙර සවි ගොඩනැගිල්ලේ ඉදිකිරීම් නැවතී ඇත. මෙම ඉදිකිරීමෙහි මූලික ප්‍රමානපත්හි අඩු පාඩුවක් ඇති බව හඳුනාගෙන ඇති අතර,නැවත එහි ඉදිකිරීම් කටයුතු ආරම්භ කිරීම සඳහා 2023 ක්‍රියාකාරී සැලැස්මට ඇතුළත් කර ඇත.එමඟින් ඉතිරි අත්තිකාරම් මුදල් නිරවුල් කිරීමට කටයුතු කරනු ඇත.

(iii) ජාතික යොවුන් සේනාංකය සවිබල ගැන්වීම හේතුවෙන් 2016 සහ 2014 වර්ෂ වලදී නව මධ්‍යස්ථාන 10 ක් හා පවතින මධ්‍යස්ථාන වල ඉදිකිරීම් ගොඩනැගිලි ඒකක 21 ඉදිකිරීම සඳහා මිළ ගණන් කැඳවීමකින් තොරව ජාතික යන්ත්‍රෝපකරණ ආයතනය වෙත අමාත්‍යාංශ මණ්ඩල පත්‍රිකාවක් අනුව කොන්ත්‍රාත් පිරිනමා ඇත.එහෙත් අදාළ ආයතනය විසින් ඉදිකිරීම් ප්‍රමාදවීම හේතුවෙන් අමාත්‍ය මණ්ඩල පත්‍රිකාවක් මඟින් 2020 වර්ෂයේදී සියළු ඉදිකිරීම් අවලංගු කරන ලදී.මෙම ඉදිකිරීම් සඳහා එම ආයතනය වෙත ගෙවන ලද අත්තිකාරම් මුදලින් රු:71,618,995 ක් වූ අත්තිකාරම් මේ වන විට නිරවුල් කර ඇත. තව දුරටත් නිරවුල් කළ යුතු රු:37,615,680 ක අත්තිකාරම් මුදල අවසන් බිල්පත් නිරවුල් කිරීමේදී අය කර ගැනීමට කටයුතු කරනු ඇත. එම බිල්පත් නිරවුල් කිරීම සඳහා ජාතික යන්ත්‍රෝපකරණ ආයතනයට හා ගොඩනැගිලි දෙපාර්තමේන්තුවට ලිඛිතව සහ වාචිකව කිහිපවතාවක්ම දැනුම් දුන්නද ඒ සඳහා මේ වන තෙක් කිසිදු ප්‍රතිචාරයක් මෙතෙක් ලැබී නොමැත.

2.3 <u>වෙනත් කරුණු</u>

(i) ජාතික යොවුන් සේනාංකය 2015 වර්ෂයේ දී මුල් වරට වාර්ෂික ගිණුම් සකස් කිරීම සිදු කල අතර, එම අවස්ථාවේ ස්ථාවර වත්කම් ලේඛණයක් පිළියෙල කරන ලදී.
එය පරිගණක Excell මෘදුකාංගයක් යොදා ගනිමින් සකස් කර පවත්වාගෙන ගිය අතර, එම වර්ෂයෙන් පසු බොහොමයක් නව මධ්‍යස්ථාන ඉදි වූ අතර, එම මධ්‍යස්ථාන සඳහා විශාල වශයෙන් භාණ්ඩ මිලදී ගැනීම් සිදු කරන ලදී.

එම මිලදී ගැනීම් අනුව ස්ථාවර වත්කම් ලේඛණය යාවත්කාලීන කිරීම ප්‍රායෝගිකව ගැටලු සහගත විය .

2021 වර්ෂයේදී සංගීත භාණ්ඩ ප්‍රත්‍යාගණනය කිරීම් සිදු කල අතර, එහිදී එම භාණ්ඩ වලට අදාලව ස්ථාවර වත්කම් ලේඛණය යාවත්කාලීන කිරීම සිදු කරන ලදී. 2022 වර්ෂයේ දී අනෙකුත් භාණ්ඩ ප්‍රත්‍යාගණනය කිරීම සිදු කරන අතර, ඊට අනුව ස්ථාවර වත්කම් ලේඛණය යාවත්කාලීන කිරීමට කටයුතු කරමි.

(ii) 2022 වර්ෂයේ සිට රදවා ගත් මුදල් හා අත්තිකාරම් මුදල් සම්බන්ධව ලේඛනයක් පරිගණකයන්හි Excell හි අන්තර්ගත කොට ඇත. 2023 සිට එම ලේඛනය නඩත්තු කිරීමට කටයුතු කරනු ඇත.

(iv) අමාත්‍යාංශ ගිණුමේ රඳවා රුපියල් මිලියන 17 කට රැඳවුම් මුදල් වලින් අඩකට ආසන්න ප්‍රමාණයකම අවසන් බිල්පත් නිරවුල් වී නොමැති බැවින් ඊට අදාල රැඳවුම් මුදල් ද නිදහස් කිරීම් සිදු කර නොමැති බව පෙන්වා දෙමි. එසේම අනෙකුත් රැඳවුම් මුදල් කඩිනමින් වර්ෂය තුල නිරවුල් කිරීමට අවශ්‍ය කටයුතු සිදු කිරීමට අදාල අංශ දැනුවත් කර ඇත.

(v) අංක අමප/11/0157/539/005 හා 2011 පෙබරවාරි මස 10 දිනැති අමාත්‍ය මණ්ඩල තීරණයෙන් යොවුන් සේනාංක පනත සංශෝධනය කිරීම සහ අදාල පනත සංශෝධනය කරනු ලබන තෙක් යොවුන් සේනාංකය නෛතික වශයෙන් පිහිටවූ ආයතනයක් ලෙස සලකමින් අමාත්‍යාංශයේ ලේකම්ගේ පූර්ණ අධීක්ෂණය යටතේ පරිපාලන හා මූල්‍ය බලතල යොවුන් සේනාංක අධ්‍යක්ෂවරයාට පැවරීම සඳහා අනුමැතිය ලබා දී ඇත.

ඒ අනුව ක්‍රියා කරමින් ජාතික යොවුන් සේනාංකය අධිකාරියක් බවට පත් කිරීම සඳහාවූ ජාතික යොවුන් සේනාංක අධිකාරී පනත කෙටුම්පත් කර 2011 වර්ෂයේදී නීති කෙටුම්පත් සම්පාදක දෙපාර්තමේන්තුව වෙත ඉදිරිපත් කර ඇත. ඉන් අනතුරුව අවස්ථා කිහිපයකදී මෙම පනත් කෙටුම්පතෙහි සංශෝධන සිදු කර අංක L.D.O 47/2011 දරණ සංශෝධිත කෙටුම්පත නීතිපති දෙපාර්තමේන්තුව වෙත භාර දී ඇත.

2015 වර්ෂයේ නව රජය පත් වීමත් සමගම සංශෝධිත කෙටුම්පතේ කටයුතු නතර කිරීමට සිදුවී ඇති අතර නැවත 2019 වර්ෂයේ සිට නැවත නීති කෙටුම්පත් සම්පාද දෙපාර්තමේන්තුවේ සහාය ඇතුව සංශෝධිත කටයුතු ආරම්භ කර ඇති බවට නිරීක්ෂණය වේ. ඉදිරි කටයුතු නැවතී තිබියදී ජාතික යොවුන් සේනාංක අධිකාරී පනත ප්‍රමුඛතා පදනම මත කටයුතු කළ යුතු පනතක් බවට ජාතික ප්‍රතිපත්ති හා ආර්ථික කටයුතු අමාත්‍යාංශ ලේකම් විසින් අධිකරණ අමාත්‍යාංශ ලේකම් වෙත දැනුම් දීමෙන් පසුව හා අවසන් සංශෝධිත පනත් කෙටුම්පත වශයෙන් සලකා ක්‍රියා කළ අතර වෙනත් සංශෝධන නොමැති බවට 2021.06.30 දිනැති ලිපියෙන් තරුණ හා ක්‍රීඩා

අමාත්‍යාංශයේ ලේකම් විසින් නීති කෙටුම්පත් සම්පාදකවරයා දැනුවත් කර ඇත. පසුව නීතිපති දෙපාර්තමේනතුවෙන් 2021 සැප්තැම්බර් මස 24 දින නීති කෙටුම්පත් දෙපාර්තමේන්තුව වෙත නිරීක්ෂණ හා සංශෝධන යොමු කර ඇත. එකී සංශෝධන අනුව සකස් කරන ලද කෙටුම්පත 2021 නොවැම්බර් මස 16 දිනැතිව නීති කෙටුම්පත් සම්පාදක දෙපාර්තමේනතුව විසින් නීතිපති දෙපාර්තමේන්තුවට යොමු කර ඇත. එකී කෙටුම්පත නිරීක්ෂණය කිරීමෙන් පසුව නීතිපති විසින් මෙම කෙටුම්පතේ විධිවිධාන ආණ්ඩුක්‍රම ව්‍යවස්ථාවට පටහැනි නොවන බවත් දහතුන්වන ආන්ඩුක්‍රම ව්‍යවස්ථා සංශෝධනය මගින් පනවන ලද කිසිදු තහනමකට හෝ සීමාවකට යටත් නොවන අතර එය පාර්ලිමේන්තුව මගින් බලාත්මක කළ හැකි බවටත් 2022 පෙබරවාරි මස 22 වන දිනැති ලිපියෙන් නිර්දේශ කර ඇත.

ඉන් පසුව අමාත්‍ය මණ්ඩල අනුමැතිය සඳහා යොමු කරන ලද අතර, එසේ තිබියදී රටේ උද්ගත වූ වාතාවරණයත් සමගම අමාත්‍ය මණ්ඩලයද ක්‍රීඩා හා යෞවන කටයුතු අමාත්‍යවරයාද වෙනස් වූ හෙයින් නැවත පසුබෑමකට ලක් විය. මේ වන විට වර්තමාන ක්‍රීඩා හා යෞවන කටයුතු අමාත්‍යවරයාගේ මූලිකත්වයෙන් අමාත්‍යමණ්ඩලය වෙත අදාල කෙටුම්පත අනුමැතිය සඳහා ඉදිරිපත් කිරීමට අවශ්‍ය කටයුතු සූදානම් කර ඇත.

(v) ජාතික යොවුන් සේනාංක සභාව 2015 වර්ෂයේ ආරම්භ කිරීමෙන් පසුව පනතේ 2(4) වගන්ති ප්‍රකාරව සභාවේ කටයුතු පරිපාලනය කිරීම සඳහා කමිටු 03 ක් පත් කිරීම සඳහා 2015.10.23 දින පැවැති සභා රැස්වීමේදී සභා පත්‍රිකා අංක 33 මඟින් කමිටු පත් කිරීම සඳහා අවශ්‍ය උපදෙස් හා අනුමැතිය ඉල්ලා ඇති අතර, ව්‍යෘත්තීය පුහුණු කමිටුව, යොවුන් සංවර්ධන කමිටුව, ස්ථානපන කමිටුව වශයෙන් කමිටු 03 ක් පත් කර ඇත. ඒ සඳහා සභාවේ සාමාජිකයින් 03 දෙනෙකු ඒ ඒ කමිටු සඳහා 2017 වර්ෂයේදී නිර්දේශ කර ඇත. ඒ අනුව කමිටු 03 ක් පත් කර පවත්වාගෙන ගියද, සභාවේ සාමාජිකයින් වරින් වර වෙනස් වීම මත කමිටු 03 පත් කිරීමට සිදු වීම මත සහ කමිටු සාමාජිකයින් හට ප්‍රතිපාදන වෙන් කිරීමේදී පැන නඟින ලද ගැටලු හේතු කොට ගෙන විධිමත්ව පවත්වාගෙන යාමට අපොහොසත් වී ඇති බව සඳහන් කරමි. කෙසේ වෙතත් නැවත මෙම කමිටු පත් කිරීම සම්බන්ධයෙන් යෝජනාවක් මත 2022 ජනවාරි මස පැවැති සභා රැස්වීමේදී සාකච්ඡා කරන ලදී. එහිදීද ප්‍රතිපාදන වෙන් කිරීම සම්බන්ධයෙන් ද ගැටලු සාකච්ඡා කළ අතර, ඉදිරියේදී කමිටු පත් කිරීම සම්බන්ධයෙන් උපදෙස් ලබා දෙන බවද ප්‍රකාශ කරන ලදී. ඒ අනුව ඉදිරියේදී ජාතික යොවුන් සේනාංක සභාවේ අනුමැතිය අනුව ක්‍රියාකාරී ලෙස කමිටු පත් කිරීමට කටයුතු යුතුවේ.

(vii) ජාතික යොවුන් සේනාංක ජීවන කුසලතා පාඨමාලව හා සම්බන්ධ වන පුහුණුලාභීන් සඳහා තොරතුරු තාක්ෂණ සහ ඉංග්‍රීසි භාෂාව විෂයයන් ඉගැන්වීම් කටයුතු සිදු කරන ලදී. ජීවන කුසලතා පාඨමාලව හා සම්බන්ධ වන පුහුණුලාභීන් සඳහා තොරතුරු තාක්ෂණ සහ ඉංග්‍රීසි භාෂාව විෂය සඳහා වටිනාකමක් සහිත සහතිකපත්‍රයක් ලබා දීමේ අරමුණෙන් ශ්‍රී ලංකා

ජාත්‍යන්තර බෞද්ධ ඇකඩමිය (Sri Lanka International Buddhist Academy-SIBA) ආයතනය හරහා උසස් සහතිකපත්‍ර පාඨමාලාවන් ක්‍රියාත්මක කරන ලදී.

විවිධ අධ්‍යාපන මට්ටම් සහිත පාසල් හැර ගිය උසස් අධ්‍යාපනය සඳහා මාර්ගයක් හිමි නොවූ පුහුණුලාභීන් සඳහා උසස් අධ්‍යාපනයට ප්‍රවිශ්ට වීමට මූලික අඩිතාලමක් ලෙස මෙම පාඨමාලාව හදුන්වා දුන් අතර පාඨමාලා සහතිකය මඟින් අවශ්‍ය මූලික සුදුසුකම් සහිත එම ක්ෂේත්‍රයට කැමැත්තක් සහිත පුහුණුලාභීන් හට SIBA ආයතනයේ තොරතුරු තාක්ෂණ සහ ඉංග්‍රීසි භාෂාව පිලිබඳ උපාධි පාඨමාලාවන් සඳහා යොමු වීමට අවස්ථාව සලසා දී ඇත.

විශ්ව විද්‍යාල ප්‍රතිපාදන කොමිෂන් සභාව මඟින් උපාධි පාඨමාලා ක්‍රියාත්මක කිරීමට පමණක් අනුමැතිය ලබා දෙන අතර ඒ සඳහා යම් ආයතනයක් අධ්‍යාපනික ආයතනයක් ලෙස ඊට අදාළ අවශ්‍යතා සම්පූර්ණ කල යුතු අතර ඒ සඳහා විශාල පිරිවැයක් සහ කාලයක් ගත් වීමක් සිදු වේ. එසේම 2002 අංක 22 දරණ පනතට අනුව ජාතික යොවුන් සේනාංකය යොවුන් සංවර්ධනය, රැකියා පුහුණුව, සහ වෘත්තීමය අධ්‍යාපනය මූලික අරමුණු කොටගත් ආයතනයක් බැවින් විශ්ව විද්‍යාල ප්‍රතිපාදන කොමිෂන් සභාවේ අනුමැතිය ලත් උපාධි පාඨමාලා ක්‍රියාත්මක කිරීමට අවස්ථාවක් සහ අනුමැතියක් මේ වන තෙක් ලැබී නොමැත. තවද විශ්ව විද්‍යාල ප්‍රතිපාදන කොමිෂන් සභාව මඟින්ද කෙටි කාලින පාඨමාලාවන් (සහතිකපත් සහ ඩිප්ලෝමා) සඳහා මේ වන තෙක් අනුමැතියන් ලබා නොදෙන බැවින් සෘජුවම විශ්ව විද්‍යාල ප්‍රතිපාදන කොමිෂන් සභාවේ අනුමැතිය ලත් කෙටි කාලින පාඨමාලාවන් ක්‍රියාත්මක කිරීම සඳහා අවකාශයක් නොමැත.

තරුණ තරුණියන් සඳහා කෙටි කාලින පාඨමාලා ක්‍රියාත්මක කරන රාජ්‍ය ආයතන තිබුණද එම ආයතන සඳහා යොමු නොවී ජාතික යොවුන් සේනාංක පාඨමාලා සඳහා යොමු වීම පුහුණුලාභීන්ගේ කැමැත්ත මත තීරණය වන කරුණකි. එවැනි පාඨමාලා ක්‍රියාත්මක කරන්නා වූ රාජ්‍ය ආයතන වල තොරතුරු තාක්ෂණය සහ ඉංග්‍රීසි භාෂාව පිළිබඳ පාඨමාලාවන් සඳහා පුහුණුලාභීන් යොමු කිරීමේදී අ.පො.ස. සාමාන්‍ය පෙළ සමත් වීම අවම සුදුසුකමක් ලෙස සලකන අතර අප වෙත පැමිණෙන පුහුණුලාභීන්ගෙන් බහුතරයක් පාසල් හැරගිය, අ.පො.ස. සාමාන්‍ය පෙළ/ උසස් පෙළ අසමත් දරුවන් වන බැවින් පාඨමාලා හා සම්බන්ද වී ඉගෙනුම් කටයුතු කිරීමට ඇති අවස්ථාව බහුතර පිරිසකට අහිමි වනු ඇත. එමඟින් තරුණ තරුණියන් ඉච්ඡාභංගත්වයට, තරුණ අසහනයට පත්වීමෙන් සමාජ විරෝධී ක්‍රියාවලින්ට පෙළඹීම හේතුවෙන් රට තුළ සමාජීය සහ ආර්ථිකමය ගැටළු රාශියක් පැන නැගීමේ ප්‍රවණතාවක් ඇත.

එවැනි රාජ්‍ය ආයතන හරහා තොරතුරු තාක්ෂණය සහ ඉංග්‍රීසි භාෂාව පිළිබඳ පාඨමාලා ක්‍රියාත්මක කිරීමේ ක්‍රියාවලිය වෙනුවෙන් ආයතනික ව්‍යුහයන් තුළ අවශ්‍ය අනුමැතියන් සමඟ රාජ්‍ය ආයතන දෙකක් ගිවිසුම් ගත වීමේදී ආයතන ස්ථාපිත ව්‍යුහයන්, වක්‍රලේඛ සහ කොන්දේසි එකිනෙකට ගලපා ඊට අදාළ අනෙකුත් අදාළ ක්‍රියාමාර්ගයන් අනුගමනය කිරීම වෙනුවෙන් දීර්ඝ කාලයක් ගත වේ. එලෙසම අප වෙත පැමිණෙන පුහුණුලාභීන් සඳහා පිළිගත් සහ උපාධි මට්ටම දක්වා යොමු විය හැකි පාඨමාලා ලබාදීම වෙනුවෙන් එවැනි දීර්ඝ

කාලසීමාවක් වැය කිරීම තුළින් කාර්යක්ෂම සහ ඵලදායී සේවාවක් ලබාදීමට සහ අපගේ අරමුණ වන පිළිගත් සහ උපාධි මට්ටම දක්වා ලභා විය හැකි මට්ටමේ සහතිකපත්‍රයක් ලබාදීමට ඇති ඉඩකඩ අභිමිවීමක්ද සිදු වේ.

(viii) 2021 වර්ෂයේ 10,000 ක බඳවා ගැනීමක් අපේක්ෂා කළද සත්‍ය වශයෙන් බඳවා ගැනීම් සිදු කරන ලද්දේ 8043ක් පමණි. 2021 ක්‍රියාකාරී සැලැස්මට අනුව ප්‍රවර්තන වර්ෂයට අදාලව 3300ක පමණ ප්‍රමාණයකට මුදලින් රු 100,000/= ක ශිෂ්‍යත්වයක් යටතේ වෘත්තීය පුහුණුව ලබා දීමට අපේක්ෂා කරන ලදී. ඒ අනුව, ජාතික යොවුන් සේනාංකය මගින් එක් කණ්ඩායමක් සඳහා එක් පුහුණු මධ්‍යස්ථානයකින් විධිමත් ක්‍රමවේදයක් යටතේ තෝරා ගන්නා ලද පුහුණුලාභීන් 30 දෙනකු බැගින් වෘත්තීය පුහුණුව සඳහා යොමු කරන ලදී. ඒ සඳහා මධ්‍යස්ථාන මට්ටමින් ක්‍රියාත්මක වෘත්තීය පුහුණුව ලබා දීමේ ක්‍රමවේදයට අවශ්‍ය නිර්ණායක ඇතුළත් උපදෙස් පත්‍රිකාව (ඇමුණුම 02) පරිදි ඉදිරිපත් කරමි.

මෙම ශිෂ්‍යත්වය ලැබීම සඳහා සුදුසුකම් නොලබන පුහුණුලාභීන් සඳහා රජය විසින් නොමිලේ පවත්වනු ලබන වෘත්තීය පාඨමාලා සඳහා යොමු වීමට අවස්ථාව ලබා දෙන ලදී. ජාතික යොවුන් සේනාංකයේ මූලික පාඨමාලාව හදාරා වෘත්තීය පුහුණුවට යොමු නොවීමට අදාල හේතූන් ලෙස පුහුණුලාභීන් උසස් අධ්‍යාපනයට යොමුවීම, රැකියා ගත වීම, ස්වයං රැකියා හෝ ව්‍යාපාර කටයුතු සඳහා යොමු වීම, හෝ විදේශ ගත වීම් ආදී හේතූන් ලෙස දැක්විය හැකිය.

අපේක්ෂිත සිසුන් ප්‍රමාණයක් වෘත්තීය පුහුණුව සඳහා යොමු කර ගැනීමට නොහැකිවීමේ මූලික ගැටලුව ලෙස COVID -19 වසංගත රෝග තත්ත්වය මූලික ලෙස බලපාන ලදී. තවද සුදුසු කාල සීමාවන් වලදී රජයේ විභාග නොපැවැත්වීම (අ.පොස.ස.උ.පෙ./අ.පොස.ස.ස/පෙ), සංචරණ සීමා පැනවීම, ප්‍රවාහන ගැටළු හා වෘත්තීය පුහුණු ආයතන වල පාඨමාලා ආරම්භ කිරීම අපේක්ෂිත කාල පරිච්ඡේදයන්හි සිදු නොවීම මගින් ද සිසුන් බඳවා ගැනීමට හා වෘත්තීය පුහුණුවට අපේක්ෂිත ලෙස යොමු නොවීමට හේතු විය.

(ix) ජාතික යොවුන් සේනාංකය මගින් මුදල් ගෙවා වෘත්තීය පුහුණුව ලබා දීමට එක් කණ්ඩායමක එක් පුහුණු මධ්‍යස්ථානයකින් ළමුන් 30 දෙනෙකු සඳහා විධිමත් ක්‍රමවේදයක් යොදා ගන්න ලදී. තෝරා ගත් එක් සිසුවෙකු සඳහා උපරිමය රු 100,000/-ක පදනම මත ශිෂ්‍යත්වයක් ලබා දීම සිදු කරන ලදී. සභාපතිතුමාගේ හා සභාවේ අනුමැතිය පරිදි සිසුන් සඳහා පාඨමාලා තෝරා ගැනීමට අවසර ලබා දෙන ලදී. එහිදී පාඨමාලා ගාස්තුව 100,000/-ක් හෝ ඊට වැඩි මුදලක් නම් ජාතික යොවුන් සේනාංකය විසින් 100,000/-ක උපරිමයක්ද ඊට අඩු මුදලක් නම් එම සම්පූර්ණ මුදල ද ගෙවන ලදී. පාඨමාලා හදාරනු ලබන සිසු සිසුවියන් සඳහා ගෙවීම් සිදු කිරීමේදී පාඨමාලාව අවසන් වනතෙක් පසු විපරම් සිදු කරනු ලබන අතර ඉදිරියේදී රැකියා ගත වීම සම්බන්දයෙන් ද සිදු කල යුතු පසු විපරම් සඳහා මේ වන විට තොරතුරු එක් රැස් කිරීම උදෙසා පසු විපරම් පත්‍රිකාවක් සකස් කරමින් පවතී. එයට අදාල ආකෘති පත්‍රය (ඇමුණුම 03)

වශයෙන් ඉදිරිපත් කරමි. ඔබ විසින් සඳහන් කර ඇති ගැටළු පිළිබඳ විශේෂ අවධානය යොමු කර නැවත එම ගැටළු සිදු නොවීමට වග බල ගන්නා බව කාරුණිකව දන්වා සිටිමි.

(x) 2021 වර්ෂය තුළ කොවිඩ්19 වසංගත තත්ත්වය සීඝ්‍රයෙන් ව්‍යාප්ත වීම තුළ, මෙම කාල සීමාව තුළ ආරම්භ කරන ලද පාඨමාලා අධ්‍යයන කටයුතු අකණ්ඩව සිදු කරගෙන යාමට නොහැකි වූ අතර, මධ්‍යම රජය විසින් පනවන ලද සෞඛ්‍ය නීතිරීති මත පුහුණු මධ්‍යස්ථාන තාවකාලිකව වසා දැමීමට සිදු විය. මෙම වර්ෂය තුළ රටේ පැවති අභියෝගතා හමුවේ, ජාතික යොවුන් සේනාංකය විසින් ප්‍රථම වරට මාර්ගගත ක්‍රමවේදය ඔස්සේ අධ්‍යන කටයුතු ආරම්භ කරන ලදී. මූලාරම්භයක් වශයන් ආරම්භ කරන ලද මෙම මාර්ගගත ක්‍රමවේදය වඩාත් සාර්ථක කර ගැනීමේ අරමුණින් පුහුණුලාභීන්/ ලාභිනියන් සඳහා නොමිලේ සිම්පත් හා නිදහස් දත්ත (online data) ලබා දීමට කටයුතු කරන ලදී. මේ හරහා පාඨමාලා අධ්‍යයන කටයුතු අඛණ්ඩව සිදු කිරීමටත් නියමිත කාල සීමාව තුළ අධ්‍යයන කටයුතු සිදු කර සාර්ථකව පාඨමාලා අවසන් කිරීමටත් අවස්ථාව උදා විය.

මාර්ගගත ක්‍රමවේදය හරහා අධ්‍යන කටයුතු සිදු කිරීමේදී, පුහුණුලාභීන්/ ලාභිනියන් සඳහා ප්‍රාදේශීය වශයෙන් දුරකථන සංඥා (signal) දුෂ්කරතා මෙන්ම ආර්ථිකමය වශයෙන් දුෂ්කරතා වලට මුහුණ දීමට සිදු වීම හේතුවෙන් සැලකිය යුතු ප්‍රමාණයක් පාඨමාලාව අත්හැර ඇති බව වාර්තා විය. එමෙන්ම, එම කාල වකවානුව තුළ රටේ පැවති කොවිඩ්19 තත්ත්වය අනුව පුද්ගල දුරස්ථභාවය පවත්වා ගැනීම හා සෞඛ්‍ය නීති රීති වලට අනුකූලව කටයුතු කළ යුතු වීම ආදී හේතූන් මත පුහුණු කටයුතු සැලසුම් කළ පරිදි සිදු කිරීමට නොහැකි වූ නමුත්, කොරෝන වසංගත තත්වය හමුවේ වුවද පාඨමාලා අධ්‍යයන කටයුතු මාර්ගගත ක්‍රමවේදය ඔස්සේ සාර්ථකව අවසන් කිරීමට හැකි වීම තුළ අපේක්ෂිත අරමුණු යම්තාක් දුරකට සාර්ථක කර ගැනීමට හැකි වූ බව කාරුණිකව දන්වා සිටීම.

(xi) ජාතික යොවුන් සේනාංකය විසින් 2022 වර්ෂයේ සිට භාෂා පුහුණුව ලබා දීම ආරම්භ කරන ලදී. ඒ අනුව චීන ජපන් සහ කොරියන් භාෂා ඉගැන්වීම් කටයුතු පහත සඳහන් පරිදි සිදු කරනු ලබයි.

භාෂා පාඨමාලා	පළාත	දිස්ත්‍රික්කය	පුහුණු මධ්‍යස්ථානය	සහභාගී වන සිසුන් ප්‍රමාණය
ජපන් භාෂාව - (JLPT 04/NAT 04)	සබරගමුව	කෑගල්ල	ගලිගමුව	36
	මධ්‍යම	මහනුවර	ගම්පොල	35
	උතුරු මැද	අනුරාධපුර	ගලෙන්බිඳුනුවැව	37
	දකුණ	හම්බන්තොට	වීරකැටිය	34
	බස්නාහිර	ගම්පහ	දිවුලපිටිය	42

		කොළඹ	මූලස්ථානය	62
			රාජගිරිය	86
	මාර්ගගත ක්‍රමවේදයට අනුව පවත්වනු ලබන පාඨමාලාව (online)			45
පාඨමාලාව හදාරනු ලබන පුහුණු ලාභීන් ප්‍රමාණය				**377**
චීන භාෂාව	මධ්‍යම	මහනුවර	සෙංකඩගල	26
		මාතලේ	දඹුල්ල (2022 I කණ්ඩායම)	44
			(2022 II කණ්ඩායම)	72
	වයඹ	කුරුණෑගල	මාවතගම	14
	දකුණ	ගාල්ල	ගාල්ල	24
	සබරගමුව	කෑගල්ල	කෑගල්ල	25
	ඌව	බදුල්ල	බණ්ඩාරවෙල	16
	බස්නාහිර	ගම්පහ	කටුනායක	20
පාඨමාලාව හදාරනු ලබන පුහුණු ලාභීන් ප්‍රමාණය				**241**
කොරියන් භාෂාව	වයඹ	පුත්තලම	වෙන්නප්පුව	10
පාඨමාලාව හදාරනු ලබන පුහුණු ලාභීන් ප්‍රමාණය				**10**
මුළු එකතුව				**628**

කර්නල් දර්ශන රත්නායක ආර්ඩබ්ලිපී ආර්එස්පී

සභාපති

ජාතික යොවුන් සේනාංකය