

2022

වාර්ෂික කාර්ය සාධන වාර්තාව

வருடாந்த செயலாற்று அறிக்கை

ANNUAL PERFORMANCE REPORT

වෙරළ සංරක්ෂණ සහ වෙරළ සම්පත් කළමනාකරණ දෙපාර්තමේන්තුව

கரையோரம் பேணல் மற்றும் கரையோர மூலவள முகாமை திணைக்களம்

Coast Conservation and Coastal Resource Management Department

2022

වාර්ෂික කාර්ය සාධන වාර්තාව
வருடாந்த செயலாற்று அறிக்கை
ANNUAL PERFORMANCE REPORT

වෙරළ සංරක්ෂණ සහ වෙරළ සම්පත් කළමනාකරණ දෙපාර්තමේන්තුව
கரையோரம் பேணல் மற்றும் கரையோர மூலவள முகாமை திணைக்களம்
Coast Conservation and Coastal Resource Management Department

පටුන

පරිච්ඡේදය 01 - ආයතනික පැතිකඩ / ක්‍රියාවට නැංවීමේ සාරාංශය 05

පරිච්ඡේදය 02 - ප්‍රගතිය හා ඉදිරි දැක්ම 10

පරිච්ඡේදය 03 - වසරේ සමස්ත මූල්‍ය කාර්ය සාධනය 22

පරිච්ඡේදය 04 - කාර්ය සාධන දර්ශක 43

පරිච්ඡේදය 05 - තිරසාර සංවර්ධන අරමුණු (SDG) සපුරා ගැනීමේ කාර්ය සාධනය 44

පරිච්ඡේදය 06 - මානව සම්පත් පැතිකඩ 46

පරිච්ඡේදය 07 - අනුකූලතා වාර්තාව 47

01 පරිච්ඡේදය

ආයතනික පැතිකඩ / ක්‍රියාවට නැංවීමේ සරාංශය

1.1 හැඳින්වීම

කොළඹ වරාය කොමිසම යටතේ වෙරළ ආරක්ෂණ ඒකකයක් 1963 දී ස්ථාපිත කරන ලද අතර, 1978 දී ධීවර කටයුතු පිළිබඳ විෂය භාර අමාත්‍යාංශය යටතේ වෙරළ සංරක්ෂණ අංශය පිහිටුවන ලදි. ආර්ථික සම්පත් බහුල ශ්‍රී ලංකාවේ වෙරළ තීරය සංරක්ෂණය කිරීම මගින් වෙරළබඩ සම්පත් මත පදනම් වූ ආරක්ෂිත හා තිරසාර සංවර්ධනයකට ඉඩ ප්‍රස්ථා සැලසීමේ සහ ප්‍රවර්ධනය කිරීමේ අරමුණු ඇතිව, වෙරළ සංරක්ෂණ අංශය, 1984.01.01. දින සිට "වී ශ්‍රේණියේ" දෙපාර්තමේන්තුවක් වශයෙන් ස්ථාපිත කරන ලදි. දිවයිනේ වෙරළ තීරය සංරක්ෂණය කිරීම සම්බන්ධයෙන් මෙම දෙපාර්තමේන්තුවට ඇති වගකීම අනුව දෙපාර්තමේන්තුව වෙත ලබා දෙන වාර්ෂික ප්‍රතිපාදන වලින් වැඩි ප්‍රමාණයක් යෙදවීමට සිදුව ඇත්තේ වෙරළ තීරයේ ස්ථායිකරණ වැඩසටහන් ඵලදායී ලෙස ක්‍රියාත්මක කිරීම සඳහා වේ. වෙරළ ස්ථායිකරණ වැඩසටහන් මගින් වෙරළබඩ ක්‍රියාවලිය කළමනාකරණය කර වෙරළ කලාපයේ සිදුකරන සංවර්ධන කටයුතු වල තිරසාර බව පවත්වා ගන්නා ලෙසම වෙරළබඩ සංවර්ධන කටයුතු හා වෙරළ සම්පත් කළමනාකරණය කිරීම මගින් පරිසරයේ ගුණාත්මක බව පවත්වා ගැනීම ද වැදගත් වන බැවින් 1981 අංක 57 දරණ වෙරළ සංරක්ෂණ සහ වෙරළ සම්පත් කළමනාකරණ පනත මගින් ශ්‍රී ලංකාවේ වෙරළ කලාපයේ පරිපාලනය, පාලනය, භාරකාරිත්වය සහ කළමනාකරණය ශ්‍රී ලංකා ප්‍රජාතන්ත්‍රවාදී සමාජවාදී ජනරජය වෙත පවරන ලදි. 1981 අංක 57 දරණ පනත 1988 අංක 64 සහ 2011 අංක 49 පනත් මගින් සංශෝධිත අතර, පනතේ විධිවිධාන පරිපාලනය කිරීම, වෙරළ සංරක්ෂණය සහ වෙරළ සම්පත් කළමනාකරණය සඳහා වූ වැඩ යෝජනා සකස් කිරීම හා ඒවා ක්‍රියාවෙහි යෙදවීම, වෙරළ කලාප හා වෙරළ සම්පත් කළමනාකරණ සැලැස්ම පිළියෙල කිරීම සහ ක්‍රියාත්මක කිරීමේ වගකීම ඇතුලු පනතේ 4 වන වගන්තියේ සඳහන් කාර්යය සහ කර්තව්‍ය ඉටුකිරීම සඳහා වෙරළ සංරක්ෂණ සහ වෙරළ සම්පත් කළමනාකරණ අධ්‍යක්ෂ ජනරාල්වරයෙක් පත්කෙරිණි.

1.2 ආයතනයේ දැක්ම, මෙහෙවර, අරමුණු

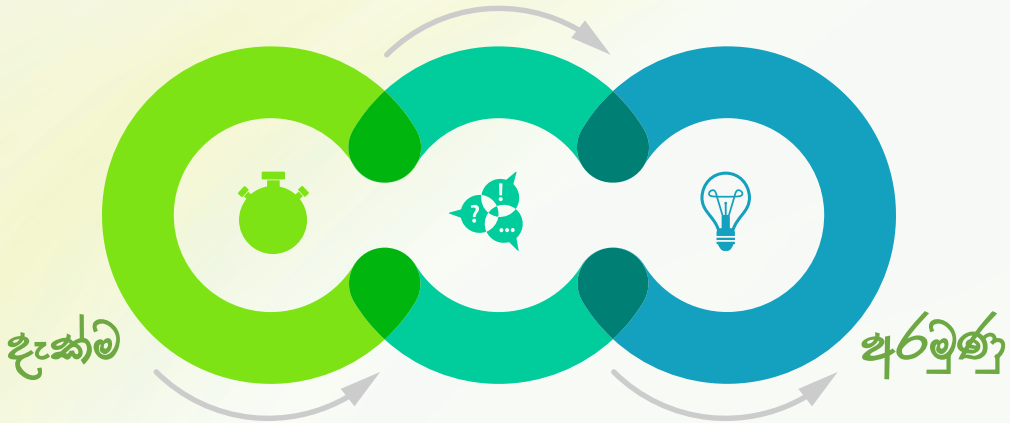

දැක්ම

දකුණු ආසියානු කලාපය තුළ තිබෙන දර්ශනීය, ආරක්ෂිත හා විවේකය ගත කිරීම සඳහා සුදුසුම වූ වෙරළ තීරයන් සහිතව වෙරළ සම්පත් තිරසාර ලෙස කළමනාකරණය කර ඇති රට ලෙස ශ්‍රී ලංකාව ප්‍රමුඛත්වය ලබා ගැනීම.

මෙහෙවර

වෙරළ සම්පත් තිරසාර ලෙස සංවර්ධනය කිරීමත් වෙරළබඩ ක්‍රියාවලියන් කළමනාකරණය කිරීම මගින් ශ්‍රී ලංකාවේ සමාජ, ආර්ථික සහ පාරිසරික තත්වයන් ප්‍රශස්ථ මට්ටමක් කරා යොමු කිරීම වේ.

අරමුණු

1. වෙරළබඩ පරිසරයේ තත්ත්වය වැඩි දියුණු කිරීම.
2. වෙරළ තීරය සංවර්ධනය කිරීම සහ කළමනාකරණය කිරීම.
3. වෙරළබඩ යටිතල පහසුකම් ආරක්ෂණය කිරීම.
4. වෙරළබඩ ප්‍රජාවගේ සහ සම්පත් භාවිතා කරන්නන්ගේ ජීවන තත්වය උසස් කිරීම.
5. වෙරළ සම්පත් මත පදනම් වූ ආර්ථික සංවර්ධනය පහසු කර වීම සහ ප්‍රවර්ධනය කිරීම.

1.3 ප්‍රධාන කාර්යයන්

1. හදිසි වෙරළ බාදන තත්ත්වයන්ගේ බලපෑම අවම කිරීම.
2. දීර්ඝ කාලීන වෙරළ ආරක්ෂණ විසඳුම් ලබාදීම.
3. වෙරළතීර කළමනාකරණ ක්‍රමෝපායන් සැකසීම.
4. වෙරළ විමර්ශනය කිරීම.
5. සාගර තරංග මැනීම අධ්‍යනය කිරීම.
6. වෙරළ පර්යේෂණ ව්‍යාපෘති සකස් කිරීම.
7. අක් වෙරළ (near-shore) කලාපයේ සාගර පතුලේ වෙනස්කම් අධීක්ෂණය කිරීම.
8. වෙරළ සැලසුම් මාර්ගෝපදේශනය යාවත්කාලීන කිරීම.
9. වෙරළ අධීක්ෂණය සහ ඇගැයීම.
10. වෙරළ පරිහරණය කරන්නන්ට හිතකර තිරසාර වෙරළ ඉදිකිරීම් ඇති කිරීම.
11. වෙරළ කලාපය තුල වෙරළ ව්‍යුහ ඉදිකිරීමට මඟ පෙන්වීම.
12. වෙරළ ආපදා සිතියම් සැකසීම. (සුනාමි, සාගර මට්ටම ඉහළ යාම, සුළි කුණාටු සහ වෙරළ බාදනය)
13. වෙරළ ආරක්ෂණ සැලසුම් බාහිර ආයතන සඳහා ලබාදීම.
14. ගංගා මුවදොර කළමනාකරණය සඳහා ව්‍යුහ සැලසුම් කිරීමට සහය වීම.
15. වෙරළ ජල තත්ත්ව අධීක්ෂණ ව්‍යාපෘතිය සිදුකිරීම.
16. වෙරළ කලාප කළමනාකරණ සැලැස්ම යාවත්කාලීන කිරීම.
17. මුහුදු හිරිගල් ඉවත් කිරීම සහ මුහුදු වෙරළින් වැලි ඉවත් කිරීම පාලනය කිරීම.
18. වෙරළබඩ සංවර්ධන කටයුතු සම්බන්ධයෙන් පාරිසරික තක්සේරු ලබා ගැනීම.
19. සංවර්ධන කටයුතු බලපත්‍ර වල අඩංගු කොන්දේසි වලට අනුකූල වන බව සහතික කිරීම.
20. පාඨශාලා සඳහා විෂයය මාලාවන් සංවර්ධනය කිරීම ඇතුලත්ව වෙරළබඩ ගැටළු පිළිබඳ දැනුවත්භාවය වැඩි දියුණු කිරීම.
21. වෙරළබඩ සම්පත් කළමනාකරණයේ දී ප්‍රජා සහභාගීත්වය ප්‍රවර්ධනය කිරීම.
22. විශේෂ වෙරළ කලාප කළමනාකරණ සංකල්පය යටතේ වෙරළ ප්‍රජාවගේ ජීවන තත්ත්වය වැඩි දියුණු කිරීම සඳහා සියළුදෙනාගේ සහභාගීත්වය මගින් වෙරළබඩ කළමනාකාරිත්වය සඳහා යොමු කිරීම.
23. බලපෑමට ලක්වන ප්‍රදේශ, සංරක්ෂණ ප්‍රදේශ හා විශේෂ කළමනාකරණ ප්‍රදේශ ප්‍රකාශයට පත් කිරීම හා එම ප්‍රදේශ නිසි කලමනාකරණය කිරීම.
24. වෙරළ උද්‍යාන ඇති කිරීම.
25. වෙරළ ප්‍රවේශ සැලැස්මක් සකස් කිරීම මගින් වෙරළ පිවිසුම් පහසු කිරීම.
26. වෙරළ කලාපයේ අනවසර ඉදිකිරීම් හා අනවසර ඉඩම් හෝ ජලස්කන්ධ ගොඩකිරීම් පාලනය කිරීම.

ධීවර හා ජලජ සම්පත් අමාත්‍යාංශය යටතේ පැවති වෙරළ සංරක්ෂණ දෙපාර්තමේන්තුව අංක: 1651/20 දරණ 2010.04.30 දිනැති අතිවිශේෂ ගැසට් නිවේදනයේ 04 වන පරිච්ඡේදයේ පරිදි වරාය හා ගුවන් සේවා අමාත්‍යාංශය යටතට පවරනු ලැබිණි.

අනතුරුව නැවතත් 2010.11.22 දිනැති අංක 1681/3 දරණ අතිවිශේෂ ගැසට් නිවේදනයක් මගින් වෙරළ සංරක්ෂණ දෙපාර්තමේන්තුව රාජ්‍ය ආරක්ෂක අමාත්‍යාංශය යටතට ගනු ලැබිණි. රාජ්‍ය ආරක්ෂක අමාත්‍යාංශ නාමය 2011.10.07 දින සිට "රාජ්‍ය ආරක්ෂක හා නාගරික සංවර්ධන අමාත්‍යාංශය" ලෙස සංශෝධනය විය.

2011 අංක 49 දරණ වෙරළ සංරක්ෂණ (සංශෝධන) පනත පාර්ලිමේන්තුව විසින් සම්මත කරන ලද අතර, නව සංශෝධනය වර්ෂ 2011 දෙසැම්බර් මස සිට ක්‍රියාත්මක කරන ලදි. නව සංශෝධන පනත මගින් "වෙරළ සංරක්ෂණ" යන වචනය "වෙරළ සංරක්ෂණ සහ වෙරළ සම්පත් කළමනාකරණ" ලෙස සංශෝධනය විය.

ඒ අනුව දෙපාර්තමේන්තු නාමය ද "වෙරළ සංරක්ෂණ සහ වෙරළ සම්පත් කළමනාකරණ දෙපාර්තමේන්තුව" ලෙස වෙනස් විය.

මෙම වෙරළ සංරක්ෂණ (සංශෝධන) පනත මගින් නව නීති ප්‍රතිපාදනයන් රාශියක් වෙරළ සංරක්ෂණ සහ වෙරළ සම්පත් කළමනාකරණ පනතට එක් වී ඇති අතර, එමගින් දෙපාර්තමේන්තුවේ කාර්ය භාරය ද පුළුල් වී ඇත. එසේ එක් වූ නව නීති ප්‍රතිපාදන යන් මෙසේය.

- පනතේ නාමය "වෙරළ සංරක්ෂණ පනත වෙනුවට වෙරළ සම්පත් කළමනාකරණ පනත" ලෙස වෙනස් වීම.
- සංශෝධිත පනතට අනුව "වෙරළ කළාපයට" අයත් ප්‍රදේශය පුළුල් වීම.
- "වෙරළ කළාප හා වෙරළ සම්පත් කළමනාකරණ සැලසුම" සකස් කිරීම සඳහා නීති ප්‍රතිපාදන ලැබීම.
- බලපෑමට ලක් වූ ප්‍රදේශ, සංරක්ෂණ ප්‍රදේශ, වෙරළ උද්‍යාන හා විශේෂ කළමනාකරණ ප්‍රදේශ ලෙස නම් කිරීමට හා ඒ සඳහා රෙගුලාසි සකස් කිරීමට ප්‍රතිපාදන ලැබීම.
- වෙරළ කළාපයේ යම් අනවසර පිරවීමත් එම පිරවීම් ඉවත් කිරීම සඳහා ක්‍රියාමාර්ග ගැනීමට නිතිමය ප්‍රතිපාදන ලැබීම.
- අනවසර සංවර්ධන කටයුතු සඳහා ක්‍රියාත්මක කිරීමට අවශ්‍ය පොලිස් බලතල ලබාදීම.
- මෙම අනවසර සංවර්ධන කටයුතු සඳහා මහෙස්ත්‍රාත්වරයකුට ඇප ලබාදිය නොහැකි බව හා අදාල දඩ මුදල් වැඩි කිරීම.
- මෙම අනවසර ක්‍රියාවන් සඳහා පාලනය කිරීම වෙනුවෙන් අදාළ නිලධාරීන් දිරිමත් කිරීම සඳහා වෙරළ ආරක්ෂක තෑග අරමුදලක් පිහිටුවීම.

නැවතත් 2015.09.21 දිනැති අංක 1933/13 දරණ ශ්‍රී ලංකා ප්‍රජාතාන්ත්‍රික සමාජවාදී ජනරජයේ අතිවිශේෂ ගැසට් නිවේදනයක් මගින් වෙරළ සංරක්ෂණ සහ වෙරළ සම්පත් කළමනාකරණ දෙපාර්තමේන්තුව මහවැලි සංවර්ධන සහ පරිසර අමාත්‍යාංශය යටතට ගනු ලැබිණි.

අනතුරුව 2019.12.10 දිනැති අංක 2153/12 දරණ අතිවිශේෂ ගැසට් නිවේදනය මගින් මෙම දෙපාර්තමේන්තුව, පරිසර සහ වනජීවී සම්පත් අමාත්‍යාංශය යටතට ගනු ලැබිණි. 2020.08.09 දිනැති 2187/27 දරණ අතිවිශේෂ ගැසට් නිවේදනය මගින් නැවතත් නාගරික සංවර්ධන සහ නිවාස අමාත්‍යාංශය යටතේ නාගරික සංවර්ධන, වෙරළ සංරක්ෂණ, අපද්‍රව්‍ය බැහැරලීම සහ ප්‍රජා පවිත්‍රතා කටයුතු රාජ්‍ය අමාත්‍යාංශය යටතට ගනු ලැබූ අතර 2021.07.07 දිනැති අංක 2235/45 දරණ අතිවිශේෂ ගැසට් නිවේදනය මගින් වෙරළ සංරක්ෂණ සහ පහත්බිම් සංවර්ධන රාජ්‍ය අමාත්‍යාංශය යටතට ගනු ලැබීය. නැවතත් 2022.07.22 දිනැති 2289/43 දරණ අතිවිශේෂ ගැසට් නිවේදනය මගින් නැවතත් නාගරික සංවර්ධන සහ නිවාස අමාත්‍යාංශය යටතට ගනු ලැබීය.

1.4 සංවිධාන සටහන

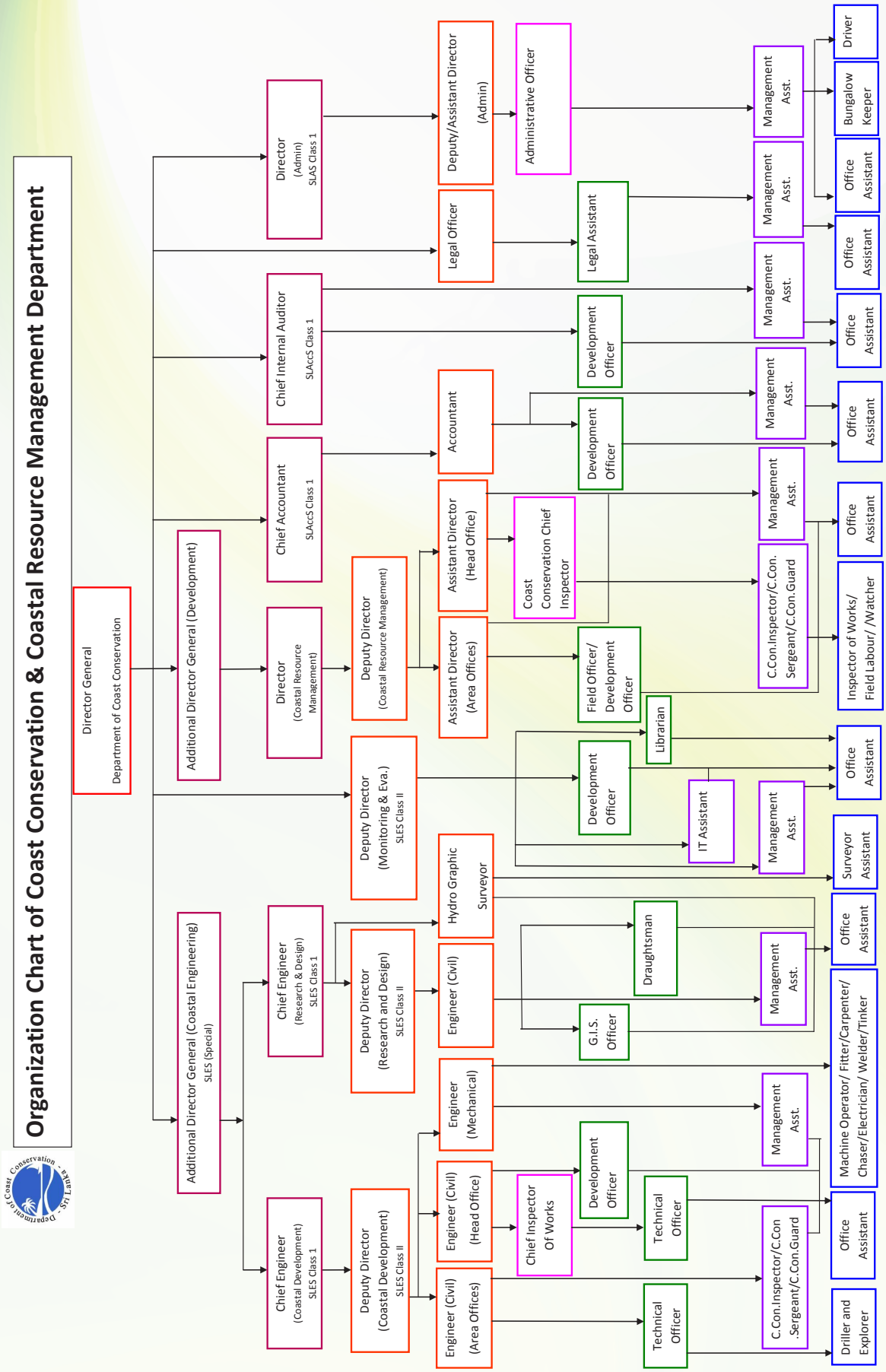
Organization Chart of Coast Conservation & Coastal Resource Management Department
Director General
Department of Coast Conservation
Additional Director General (Development)
Additional Director General (Coastal Engineering)
SLES (Special)
Director
(Admin)
SLAS Class 1
Deputy/Assistant Director
(Admin)
Administrative Officer
Legal Officer
Legal Assistant
Chief Internal Auditor
SLAccS Class 1
Chief Accountant
SLAccS Class 1
Accountant
Director
(Coastal Resource
Management)
Deputy Director
(Coastal Resource Management)
Assistant Director
(Head Office)
Assistant Director
(Area Offices)
Coast
Conservation Chief
Inspector
Development
Officer
Field Officer/
Development
Officer
C.Con.Inspector/C.Con.
Sergeant/C.Con.Guard
Inspector of Works/
Field Labour/ /Watcher
Management
Asst.
Office
Assistant
Driver
Bungalow
Keeper
Librarian
IT Assistant
Deputy Director
(Monitoring & Eva.)
SLES Class II
Chief Engineer
(Research & Design)
SLES Class 1
Deputy Director
(Research and Design)
SLES Class II
Hydro Graphic
Surveyor
Engineer (Civil)
Draughtsman
G.I.S.
Officer
Surveyor
Assistant
Chief Engineer
(Coastal Development)
SLES Class 1
Deputy Director
(Coastal Development)
SLES Class II
Engineer
(Mechanical)
Engineer (Civil)
(Head Office)
Engineer (Civil)
(Area Offices)
Chief Inspector
Of Works
Technical
Officer
Machine Operator/ Fitter/Carpenter/
Chaser/Electrician/ Welder/Tinker
C.Con.Inspector/C.Con
.Sergeant/C.Con.Guard
Driller and
Explorer

1.5 අමාත්‍යාංශ යටතේ පවතින දෙපාර්තමේන්තු / දෙපාර්තමේන්තුවේ ප්‍රධාන අංශ / දිස්ත්‍රික් ලේකම් කාර්යාලය යටතේ පවතින ප්‍රාදේශිය ලේකම් කාර්යාලය

1.6 අමාත්‍යාංශ/ දෙපාර්තමේන්තුව /පළාත් සභාව යටතේ පවතින ආයතන/ අරමුදල්

1.7 විදේශ අධාර ලබන ව්‍යපෘති තොරතුරු (තිබේ නම්)

අ) ව්‍යාපෘතියේ නම
ආ) දායක නියෝජිතායතනය
ඇ) ව්‍යාපෘතියේ ඇස්තමේන්තු ගත වියදම - රු.මි.
ඈ) ව්‍යාපෘති කාල සීමාව

} අදාල නැත.

ශීර්ෂය	වැඩසටහන හා ව්‍යාපෘතිය	ක්‍රියාකාරකම්	2022 වර්ෂයේ වෙන් කළ මුදල රු. මිලි.	මූල්‍ය හා භෞතික ප්‍රගතිය (රු. මිලියන)		(%)	පැන නැගී ඇති ගැටළු
ප්‍රධාන වත්කම් වැඩි දියුණු කිරීම හා පුනරුත්ථාපනය කිරීම.	2001	කාර්යාල සහ නවාතැන්පොලවල ගොඩනැගිලි පුනරුත්තාපනය කිරීම.	5.00	මූ.ප්‍ර.	1,656,617.00	33.1%	
				භෞ.ප්‍ර.	ප්‍රදේශීය කාර්යාල වල අලුත්වැඩියා කටයුතු සිදු කිරීම.		
	2002	පිරියත යන්ත්‍රසූත්‍ර සහ අනෙකුත් උපකරණ නඩත්තුව.	4.00	මූ.ප්‍ර.	3,982,771.20	99.6%	
				භෞ.ප්‍ර.	එස්කැවේටර් යන්ත්‍ර 05ක් සහ ලෝඩර් යන්ත්‍ර 03 ක් අලුත්වැඩියා කර ඇත.		
	2003	වාහන	5.00	මූ.ප්‍ර.	3,919,604.62	78.4%	
				භෞ.ප්‍ර.	වාහන 28ක් අලුත්වැඩියා කර ඇත.		
උප එකතුව			**14.00**		**9,558,992.82**	**66.3%**	
ප්‍රධාන වත්කම් අත්පත් කර ගැනීම.	2102	ගෘහ භාණ්ඩ හා කාර්යාල උපකරණ	0.30	මූ.ප්‍ර.	0.00	0.0%	
				භෞ.ප්‍ර.			
	2103	යන්ත්‍රසූත්‍ර සහ අනෙකුත් උපකරණ මිලදී ගැනීම්.	0.20	මූ.ප්‍ර.	29,890.00	15.0%	
				භෞ.ප්‍ර.	එස්කැවේටර් සහ ලොඩර් යන්ත්‍ර සඳහා අමතර කොටස් මිලට ගැනීම සිදු කර ඇත.		
	2104	ගොඩනැගිලි	0.00	මූ.ප්‍ර.	0.00	0.0%	
				භෞ.ප්‍ර.			
උප එකතුව			**0.50**		**29,890.00**	**6.0%**	
පුද්ගල හැකියාව වර්ධන කිරීම.	2401	පුහුණු කිරීම් සහ පුද්ගලික හැකියා වර්ධනය කිරීම.	0.20	මූ.ප්‍ර.	162,500.00	81.3%	
				භෞ.ප්‍ර.	කාර්ය මණ්ඩල පුහුණු වැඩසටහන් 02ක් සිදු කර ඇත.		
උප එකතුව			**0.20**		**162,500.00**	**81.3%**	

ශීර්ෂය	වැඩසටහන හා ව්‍යාපෘතිය	ක්‍රියාකාරකම්	2022 වර්ෂයේ වෙන් කළ මුදල රු. මිලි.	මූල්‍ය හා භෞතික ප්‍රගතිය (රු. මිලියන)		(%)	පැන නැගී ඇති ගැටළු
වෙරළ ඉංජිනේරු විමර්ශන	2502.1	වෙරළබඩ ඉංජිනේරුමය නිර්මාණ	0.10	මූ.ප්‍ර.	100,000.00	100.0%	
				භෞ.ප්‍ර.	වෙරළ ව්‍යුහාත්මක සැලසුම් - ඉරණවිල, බේරුවල, නින්දවුර් අදියර I සහ II, මුතුපන්තිය, කොලින්ජාඩිය, දික්වැල්ල, උස්වැටකෙයියාව, ආරුගම්බේ අදියර I සහ II සම්පූර්ණ කර ඇත.	100.0%	
		"වෙරළබඩ ඉංජිනේරුමය විමර්ශන"	5.70	මූ.ප්‍ර.	4,920,000.00	86.3%	
				භෞ.ප්‍ර.	උඩප්පුව සහ මුතුපන්තිය ආගාධමිතික සමීක්ෂණ අවසන් කර ඇත.	100.0%	
		වෙබ් අඩවිය යාවත්කාලීන කිරීම.	0.20	මූ.ප්‍ර.	0.000000	0.0%	
				භෞ.ප්‍ර.	වෙබ් අඩවිය යාවත්කාලීන කර ප්‍රතිසංස්කරණය කර ඇත.	100.0%	
		වැඩමුළු / කාර්ය මණ්ඩල පුහුණු		මූ.ප්‍ර.	3/2022 අයවැය චක්‍රලේඛය හේතුවෙන් 2022 වර්ෂයේදී අත්හිටුවන ලදි.		
				භෞ.ප්‍ර.			
		වෙරළබඩ අධ්‍යයනයන්		මූ.ප්‍ර.	3/2022 අයවැය චක්‍රලේඛය හේතුවෙන් 2022 වර්ෂයේදී අත්හිටුවන ලදි.		
				භෞ.ප්‍ර.			
		කෘතිම වැලි පෝෂණ අධ්‍යයනයන්	0.00	මූ.ප්‍ර.	3/2022 අයවැය චක්‍රලේඛය හේතුවෙන් 2022 වර්ෂයේදී අත්හිටුවන ලදි.		
				භෞ.ප්‍ර.			
උප එකතුව			**6.00**		**5,020,000.00**	**83.7%**	

ශීර්ෂය	වැඩසටහන හා ව්‍යාපෘතිය	ක්‍රියාකාරකම්	2022 වර්ෂයේ වෙන් කළ මුදල රු. මිලි.	මූල්‍ය හා භෞතික ප්‍රගතිය (රු. මිලියන)		(%)	පැන නැගී ඇති ගැටළු
වෙරළ කලාප කළමනාකරණ වැඩසටහන	2502.2	වෙරළ දූෂණය අවම කිරීම / වෙරළ පිරිසිදු කිරීම.	0.70	මූ.ප්‍ර.	2,590,000.00	370.0%	
				භෞ.ප්‍ර.	වෙරළ පිරිසිදු කිරීමේ වැඩසටහන් 50ක් පමණ සිදු කර ඇත.	100.0%	
		යාපනයේ මනල්කාඩු වැලි වැටිය බලපෑමට ලක් වූ ප්‍රදේශ ලෙස හඳුනාගෙන විශේෂ ප්‍රදේශ ලෙස ගැසට් කිරීම.	4.00	මූ.ප්‍ර.	3/2022 අයවැය චක්‍රලේඛය හේතුවෙන් 2022 වර්ෂයේදී අත්හිටුවන ලදි.	99.6%	
				භෞ.ප්‍ර.			
		පාරිසරික අධ්‍යාපනික වැඩසටහන්	1.00	මූ.ප්‍ර.	180,000.00	18.0%	
				භෞ.ප්‍ර.	පාරිසරික අධ්‍යාපනික වැඩසටහන් 08ක් සිදු කර ඇත.	100.0%	
		ආරුගම්බේ, උල්ල (අම්පාර) බලපෑමට ලක් වූ ප්‍රදේශ ලෙස හඳුනාගෙන විශේෂ ප්‍රදේශ ලෙස ගැසට් කිරීම.		මූ.ප්‍ර.	3/2022 අයවැය චක්‍රලේඛය හේතුවෙන් 2022 වර්ෂයේදී අත්හිටුවන ලදි.		
				භෞ.ප්‍ර.			
		වෙරළ දර්ශන තීර ස්ථාපිත කිරීම - ප්‍රීතිපුර (ගම්පහ)		මූ.ප්‍ර.	3/2022 අයවැය චක්‍රලේඛය හේතුවෙන් 2022 වර්ෂයේදී අත්හිටුවන ලදි.		
				භෞ.ප්‍ර.			
		වෙරළ දර්ශන තිර/ වෙරළ උද්‍යාන ඉදිකිරීම - යාපනය		මූ.ප්‍ර.	3/2022 අයවැය චක්‍රලේඛය හේතුවෙන් 2022 වර්ෂයේදී අත්හිටුවන ලදි.		
				භෞ.ප්‍ර.			
		වෙරළ දර්ශන තිර/ වෙරළ උද්‍යාන ඉදිකිරීම - අම්පාර		මූ.ප්‍ර.	3/2022 අයවැය චක්‍රලේඛය හේතුවෙන් 2022 වර්ෂයේදී අත්හිටුවන ලදි.		
				භෞ.ප්‍ර.			
		වෙරළ දර්ශන තිර/ වෙරළ උද්‍යාන ඉදිකිරීම - අකුරල		මූ.ප්‍ර.	3/2022 අයවැය චක්‍රලේඛය හේතුවෙන් 2022 වර්ෂයේදී අත්හිටුවන ලදි.		
				භෞ.ප්‍ර.			

ශීර්ෂය	වැඩසටහන හා ව්‍යාපෘතිය	ක්‍රියාකාරකම්	2022 වර්ෂයේ වෙන් කළ මුදල රු. මිලි.	මූල්‍ය හා භෞතික ප්‍රගතිය (රු. මිලියන)		(%)	පැන නැඟී ඇති ගැටළු
වෙරළ කලාප කළමනාකරණ වැඩසටහන	2502.2	ආරක්ෂිත නාන ස්ථානය ඉදිකිරීම - පිහිඹිය (2021 සිට ක්‍රියාත්මක)		මූ.ප්‍ර.	3/2022 අයවැය චක්‍රලේඛය හේතුවෙන් 2022 වර්ෂයේදී අත්හිටුවන ලදි.		
				භෞ.ප්‍ර.			
		ස්ථිර තුරුලතා තීරය ලකුණු කිරීම. (ත්‍රිකුණාමලය, මුලතිව් සහ යාපනය)		මූ.ප්‍ර.	3/2022 අයවැය චක්‍රලේඛය හේතුවෙන් 2022 වර්ෂයේදී අත්හිටුවන ලදි.		
				භෞ.ප්‍ර.			
		කඩොලාන තීරය ප්‍රතිෂ්ඨාපනය කිරීම.	0.20	මූ.ප්‍ර.	40,000.00	20.0%	
				භෞ.ප්‍ර.	කඩොලාන වගා කිරීමේ වැඩසටහන් 06ක් සිදු කර ඇත.	100.0%	
		ඊ - බලපත්‍ර ක්‍රියාවලිය	4.86	මූ.ප්‍ර.	1,570,000.00	32.3%	
				භෞ.ප්‍ර.	බලපත්‍ර 1496ක් නිකුත් කර ඇත. (ලද අයදුම්පත් සංඛ්‍යාව 1831)	100.0%	
		අනවසර ඉදිකිරීම් කඩා ඉවත් කිරීම.	0.80	මූ.ප්‍ර.	510,000.00	63.8%	
				භෞ.ප්‍ර.	අනවසර ඉදිකිරීම් 28ක් ගාල්ල දිස්ත්‍රික්කයේ 28ක්ද මාතර දිස්ත්‍රික්කයේ 05ක්ද කඩා ඉවත් කර ඇත.	100.0%	
		වෙරළ ප්‍රවේශ මාර්ග හඳුනා ගැනීම, සිතියම් ගත කිරීම (මන්නාරම, යාපනය, මුලතිව්, කිලිනොච්චි දිස්ත්‍රික්ක)		මූ.ප්‍ර.	3/2022 අයවැය චක්‍රලේඛය හේතුවෙන් 2022 වර්ෂයේදී අත්හිටුවන ලදි.		
				භෞ.ප්‍ර.			
		වෙරළ ප්‍රවේශ මාර්ග සංවර්ධනය සැලැස්ම සකස් කිරීම - ගාල්ල, මාතර, හම්බන්තොට සහ ගම්පහ දිස්ත්‍රික්කය		මූ.ප්‍ර.	3/2022 අයවැය චක්‍රලේඛය හේතුවෙන් 2022 වර්ෂයේදී අත්හිටුවන ලදි.		
				භෞ.ප්‍ර.			
		වෙරළ සංරක්ෂණ සහ වෙරළ කලාප කළමනාකරණ සැලැස්ම සංශෝධනය කිරීම 2021 සිට ක්‍රියාත්මක	5.60	මූ.ප්‍ර.	3,350,000.00	59.8%	
				භෞ.ප්‍ර.	2007 සහ 2018 වෙරළ කලාප කළමනාකරණ සැලැස්ම සමාලෝචනය කර අවසන් වාර්තාව ඉදිරිපත් කරන ලදි.	100.0%	
උප එකතුව			**13.16**		**8,240,000.00**	**62.6%**	

ශීර්ෂය	වැඩසටහන හා ව්‍යාපෘතිය	ක්‍රියාකාරකම්	2022 වර්ෂයේ වෙන් කළ මුදල රු. මිලි.	මූල්‍ය හා භෞතික ප්‍රගතිය (රු. මිලියන)		(%)	පැන නැගී ඇති ගැටළු
වෙරළ ආරක්ෂක ව්‍යුහය ඉදි කිරීම.	2502.2	මීටර් 115 ක රිවට්මන්ට් බැම්ම ඉදිකිරීම - මුතුපන්තිය උතුර (පුත්තලම) 2021 සිට ක්‍රියාත්මක	3.00	මූ.ප්‍ර.	2,941,951.00	98.1%	
				භෞ.ප්‍ර.	ඉදිකිරීම් අවසන් කර ඇත.	95.0%	
		මීටර් 400 රිවට්මන්ට් බැම්ම ඉදිකිරීම අදියර I - කළුතර කැලිඩෝ (කළුතර) 2021 සිට ක්‍රියාත්මක	8.00	මූ.ප්‍ර.	11,760,324.00	147.0%	
				භෞ.ප්‍ර.	මීටර් 200ක ඉදිකිරීම් අවසන් කර ඇත.	55.0%	
		මීටර් 120ක ඇවිදින මංතීරුව ඉදිකිරීම - මිරිස්ස, බණ්ඩාරමුල්ල (මාතර) 2021 සිට ක්‍රියාත්මක	0.02	මූ.ප්‍ර.	20,000.00	100.0%	
				භෞ.ප්‍ර.	මීටර් 40ක ඉදිකිරීම් අවසන් කර ඇත. වරාය ගැටළුව හේතුවෙන් ඉදිකිරීම් තාවකාලිකව අත්හිටුවා ඇත.	30.0%	
		මීටර් 100ක රිවට්මන්ට් බැම්ම ඉදිකිරීම - මැදකැටිය, මැඩිල්ල (හම්බන්තොට) 2021 සිට ක්‍රියාත්මක	5.77	මූ.ප්‍ර.	5,777,358.04	100.7%	
				භෞ.ප්‍ර.	ඉදිකිරීම් අවසන් කර ඇත.	100.0%	
		ග්‍රොයින් ක්ෂේත්‍රය දිගු කිරීම - මහවැව, තොඩුවාව උතුර (අවසන් අදියර) (පුත්තලම) 2021 සිට ක්‍රියාත්මක	2.10	මූ.ප්‍ර.	2,118,209.80	100.9%	
				භෞ.ප්‍ර.	ඉදිකිරීම් අවසන් කර ඇත.	100.0%	
		මීටර් 400ක රිවට්මන්ට් බැම්ම ඉදිකිරීම - තලෙමන්නාරම (මන්නාරම) 2021 සිට ක්‍රියාත්මක		මූ.ප්‍ර.	5,406,032.04	100.1%	
				භෞ.ප්‍ර.	ඉදිකිරීම් අවසන් කර ඇත.		
		වෙරළ ආරක්ෂණ ව්‍යුහ ඉදිකිරීම - ඇලෙන්වීගොඩ, උස්වැටකෙයියාව (ගම්පහ)		මූ.ප්‍ර.	3/2022 අයවැය චක්‍රලේඛය හේතුවෙන් 2022 වර්ෂයේදී අත්හිටුවන ලදි.		
				භෞ.ප්‍ර.			

ශීර්ෂය	වැඩසටහන හා ව්‍යාපෘතිය	ක්‍රියාකාරකම්	2022 වර්ෂයේ වෙන් කළ මුදල රු. මිලි.	මූල්‍ය හා භෞතික ප්‍රගතිය (රු. මිලියන)		(%)	පැන නැගී ඇති ගැටළු
වෙරළ ආරක්ෂක ව්‍යුහය ඉදි කිරීම.	2502.2	භූ සළු රිවට්මන්ට් බැම්ම ඉදිකිරීම - තිරනාගම, හික්කඩුව (ගාල්ල)		මූ.ප්‍ර.	3/2022 අයවැය චක්‍රලේඛය හේතුවෙන් 2022 වර්ෂයේදී අත්හිටුවන ලදි.		
				භෞ.ප්‍ර.			
		ඉවුරු ආරක්ෂණ ව්‍යුහය ඉදිකිරීම - දික්වැල්ල මහජන ක්‍රීඩාංගනය අසල (මාතර)	4.00	මූ.ප්‍ර.	3,028,050.00	75.7%	
				භෞ.ප්‍ර.	ඉදිකිරීම් අවසන් කර ඇත.	100.0%	
		භූසළු රිවට්මන්ම් බැම්ම ඉදිකිරීම - සර්ෆ් පොයින්ට්, අරුගම්බේ (අම්පාර)		මූ.ප්‍ර.	3/2022 අයවැය චක්‍රලේඛය හේතුවෙන් 2022 වර්ෂයේදී අත්හිටුවන ලදි.		
				භෞ.ප්‍ර.			
		රිවට්මන්ට් බැම්ම ඉදිකිරීම - සල්ලි (ත්‍රිකුණාමලය)		මූ.ප්‍ර.	3/2022 අයවැය චක්‍රලේඛය හේතුවෙන් 2022 වර්ෂයේදී අත්හිටුවන ලදි.		
				භෞ.ප්‍ර.			
		ගේබියන් පෙට්ටි 500ක් මිලදී ගැනීම.	7.00	මූ.ප්‍ර.	7,056,005.25	100.8%	
				භෞ.ප්‍ර.	මිලදී ගැනීම් අවසන් කර ඇත.	100.0%	
		භූ සළු ව.මී. 26,000ක් මිලදී ගැනීම.	23.20	මූ.ප්‍ර.	23,727,439.00	102.3%	
				භෞ.ප්‍ර.	මිලදී ගැනීම් අවසන් කර ඇත.	100.0%	
		ගේබියන් රිවට්මන්ට් බැම්ම අලුත්වැඩියා කිරීම සහ නඩත්තු කිරීම - තිරුක්කෝවිල් (අම්පාර)	7.00	මූ.ප්‍ර.	0.00	0.0%	
				භෞ.ප්‍ර.	ආරම්භ කර නැත.	0.0%	
		මීටර් 30 දිග ග්‍රොයින ශ්‍රේණි 06ක් ඉදිකිරීම අදියර 01 - නින්තවූර් (අම්පාර)	9.00	මූ.ප්‍ර.	257,600.00	3.0%	
				භෞ.ප්‍ර.	ඉදිකිරීම් කටයුතු සිදු කරමින් පවතී.	5.0%	
උප එකතුව			**74.49**		**62,092,969.13**	**83.4%**	

ශීර්ෂය	වැඩසටහන හා ව්‍යාපෘතිය	ක්‍රියාකාරකම්	2022 වර්ෂයේ වෙන් කළ මුදල රු. මිලි.	මූල්‍ය හා භෞතික ප්‍රගතිය (රු. මිලියන)		(%)	පැන නැඟී ඇති ගැටළු
වෙරළ ආරක්ෂක ව්‍යුහ අලුත්වැඩියා කිරීම.	2502.2	මීටර් 500 රවට්මන්ට් බැම්ම අළුත්වැඩියා කිරීම - ලුනාව, මොරටුව (කොළඹ) 2021 සිට ක්‍රියාත්මක	12.00	මූ.ප්‍ර.	10,616,180.96	88.5%	Monsoon winds, shortage of explosives and problems supplying machinery for construction caused disruptions.
				භෞ.ප්‍ර.	මීටර් 150ක් සම්පූර්ණ කර ඇත.	35.0%	
		අම්බලන්ගොඩ (ගාල්ල) තානායම පිටුපස ස්වභාවික පිහිනුම් තටාකය සංවර්ධනය කිරීම (ගාල්ල) 2021 සිට ක්‍රියාත්මක	5.65	මූ.ප්‍ර.	3,501,185.00	62.0%	
				භෞ.ප්‍ර.	ඉදිකිරීම් කටයුතු සිදු කරමින් පවතී.	60.0%	
		සූර්ය බලශක්ති පද්ධතිය සවිකර අකුරල ඇවිදින මංතීරුවේ පවතින වීදි ලාම්පු අලුත්වැඩියා කිරීම (ගාල්ල)		මූ.ප්‍ර.	3/2022 අයවැය චක්‍රලේඛය හේතුවෙන් 2022 වර්ෂයේදී අත්හිටුවන ලදි.		
				භෞ.ප්‍ර.			
		මීටර් 200ක රවට්මන්ට් බැම්ම ඉදිකිරීම - මෝරවල, පිටිපන (ගම්පහ) 2021 සිට ක්‍රියාත්මක	10.40	මූ.ප්‍ර.	10,371,798.90	99.7%	
				භෞ.ප්‍ර.	ඉදිකිරීම් අවසන් කර ඇත.	100.0%	
		මීටර් 30 සහ මීටර් 80 ග්‍රොයින් ශ්‍රේණි 03ක් අලුත්වැඩියා කිරීම - පෝරුතොට (ගම්පහ) 2021 සිට ක්‍රියාත්මක	3.50	මූ.ප්‍ර.	1,123,175.00	32.1%	
				භෞ.ප්‍ර.	ග්‍රොයින 03ක ඉදිකිරීම් අවසන් කර ඇත.	70.0%	
උප එකතුව			**31.55**		**25,612,339.86**	**81.2%**	
හදිසි වෙරළ ආරක්ෂණ ව්‍යුහ		කටුනේරිය	50.00	මූ.ප්‍ර.	250,820.00		
				භෞ.ප්‍ර.	ඉදිකිරීම් අවසන් කර ඇත.	100.0%	
		කැලිඩෝ		මූ.ප්‍ර.	251,510.00		
				භෞ.ප්‍ර.	මීටර් 65ක ඉදිකිරීම් අවසන් කර ඇත.	60.0%	

ශීර්ෂය	වැඩසටහන හා ව්‍යාපෘතිය	ක්‍රියාකාරකම්	2022 වර්ෂයේ වෙන් කළ මුදල රු. මිලි.	මූල්‍ය හා භෞතික ප්‍රගතිය (රු. මිලියන)		(%)	පැන නැගී ඇති ගැටළු
හදිසි වෙරළ ආරක්ෂණ ව්‍යුහ		කහව - ගාල්ල	50.00	මූ.ප්‍ර.	18,266,782.45		
				භෞ.ප්‍ර.	ඉදිකිරීම් අවසන් කර ඇත.		
		ඉරණවිල		මූ.ප්‍ර.	4,960,416.00		
				භෞ.ප්‍ර.	මීටර් 70ක ඉදිකිරීම් අවසන් කර ඇත.		
		කාත්තන්කුඩි		මූ.ප්‍ර.	1,150,242.00		
				භෞ.ප්‍ර.	මීටර් 350ක ඉදිකිරීම් අවසන් කර ඇත.		
		නින්තවූර්		මූ.ප්‍ර.	17,915,642.00		
				භෞ.ප්‍ර.	මීටර් 282ක ඉදිකිරීම් අවසන් කර ඇත.		
		සාම්පූර්		මූ.ප්‍ර.	171,000.00		
				භෞ.ප්‍ර.	මීටර් 52ක ඉදිකිරීම් අවසන් කර ඇත.		
		රාල්කුලී		මූ.ප්‍ර.	331,700.00		
				භෞ.ප්‍ර.	මීටර් 82ක ඉදිකිරීම් අවසන් කර ඇත.		
		පයාගල		මූ.ප්‍ර.	84,700.00		
				භෞ.ප්‍ර.	ඇළ මාර්ග මුවදොර 03ක් පවිත්‍ර කර ඇත.		
		උප්පාරු (මීටර්30), කාරතිවි (මීටර්75) සහ කොරලවැල්ල (මීටර්100) භූ සළු රවට්මන්ට් බැම්ම ඉදිකිරීම.	9.00	මූ.ප්‍ර.	1,575,000.00		
				භෞ.ප්‍ර.			
උප එකතුව			**50.00**	**44,957,812.45**		**89.9%**	
මුළු එකතුව			**189.90**	**155,674,504.26**		**82.4%**	

2.2 අභියෝග

01. රටේ පැවති ඉන්ධන හිඟතාවය සහ ඉන්ධන මිල ඉහළයාම හේතුවෙන් වෙරළ ආරක්ෂක ඉදිකිරීම් සඳහා අවශ්‍ය වන ලෝඩර් සහ එස්කැවේටර් යන්ත්‍ර ලබා දෙන සැපයුම්කරුවන් ඒවා ලබාදීමට මැලිකමක් දැක්විය. විශේෂයෙන් ටෙන්ඩර් සඳහා දීප ව්‍යාප්ත ප්‍රචාරයක් ලබා දුන්නද ඇතැම් විට සැපයුම් යන්ත්‍ර සඳහා සැපයුම්කරුවන්ගෙන් ප්‍රතිචාරයක් නොලැබුණු අතර ප්‍රධාන වශයෙන් ලූණු සහිත පරිසරය සැපයුම්කරුවන් යන්ත්‍ර සැපයීමට මැලිකමක් දැක්විය. එසේම QR කේතය මගින් පෞද්ගලික යන්ත්‍ර සැපයුම් කරුවන් ඉන්ධන ලබා ගැනිමේදි ඉන්ධන සීමිත ප්‍රමාණයක් ලැබීම හේතුවෙන් ගැටළු ඇති විය.

02. හදිසි වෙරළ ආරක්ෂණ කටයුතු සහ සැලසුම්ගත වැඩ සඳහා අවශ්‍ය භූ සළු අත්‍යවශ්‍ය ඉදිකිරීම් අමුද්‍රව්‍ය වලින් එකක් වන අතර ඒවා සැම විටම ආනයනය කිරීමට සිදු වේ. එබැවින් රටේ පවතින ඩොලර් ගැටළුව හේතුවෙන් සැපයුම් කරුවන්ට LC විවෘත කර ගැනිමට නොහැකිවීම සහ නියමිත වේලාවට ද්‍රව්‍ය සැපයීමේ දුෂ්කරතාවයන්ට මුහුණ දීමට සිදු විය. මෙය විශේෂයෙන් හදිසි ආරක්ෂණ කටයුතු වලදී ගැටළු ඇති කරයි.

03. වෙඩිබෙහෙත් හිඟතාවය සහ ඒවායේ මිල ඉහළ යාම හේතුවෙන් කළුගල් සපයා ගැනිමේ දුෂ්කරතා

04. ආයතනයේ කාර්යසාධනය සඳහා ඉංජිනේරුවරුන්, සහකාර අධ්‍යක්ෂකවරුන්, ජල විද්‍යා මිනින්දෝරු, තාක්ෂණ නිලධාරීන් සහ පුහුණු සහ නුපුහුණු සේවක මහතුන්ගේ හිඟතාව

2.3 ඉදිරි ඉලක්ක

01. දෙපාර්තමේන්තුවට ආදායමක් උපයන පරිදි රාජ්‍ය - පෞද්ගලික හවුල්කාරිත්වයන් (PPP) ශ්‍රී ලංකාවේ වෙරළ තීරය තුළ සංචාරක විභව ස්ථාන සංවර්ධනය කිරීම.

2.4 ඊ - බලපත්‍ර ක්‍රියාවලිය

ලද අයදුම්පත් සංඛ්‍යාව	සකස් වෙමින් පවතින	නිකුත් කරන ලද බලපත්‍ර සංඛ්‍යාව	ප්‍රතික්ෂේපිත අයදුම්පත් සංඛ්‍යාව	EIA/IEE ක්‍රියාවලිය යටතේ ඇති ව්‍යාපෘති
1831	50	1496	152+133 (අවලංගු + ප්‍රතික්ෂේපිත)	EIA - 03 IEE - 06

EIA	ව්‍යාපෘතිය
01	කාමර 652ක Marine Tower Colombo City Hotel ව්‍යාපෘතිය - නො. 594, ගාලු පාර, කොළඹ 03
02	අධ්‍යාපන හා පර්යේෂණ හැකියාව වැඩි දියුණු කිරීම සඳහා ගොඩනැගිලි, රසායනාගාර සහ අනෙකුත් විශ්වවිද්‍යාල යටිතල පහසුකම් ඉදිකිරීම ශ්‍රී ලංකා සාගර විශ්ව විද්‍යාලය - කාක දූපත, මට්ටක්කුලිය, කොළඹ 15
03	විනෝදාත්මක වෙරළ තීර සහ ජලාශ්‍රිත සංවර්ධන ව්‍යාපෘතිය - කොල්ලුපිටිය සිට දෙහිවල දක්වා

IEE	ව්‍යාපෘතිය
01	ඒකක 145ක මහල් නිවාස සංකීර්ණ ව්‍යාපෘතිය - නො. 351, පෝරුතොට පාර, මීගමුව
02	ඒකක 236ක නේවාසික සහ මිශ්‍ර සංවර්ධන ව්‍යාපෘති - මාදම්පේ , අම්බලන්ගොඩ
03	මීටර් 280ක මුහුදට අපද්‍රව්‍ය බැහැර කිරීමේ නල මාර්ගය, නල මාර්ගය එලීමේ කුටිය සහ ඊට අදාළ පහසුකම් - අපනයන සැකසුම් කලාපය කොග්ගල
04	India Asia Xpress (IAX) මුහුදු යටින් දිවෙන කේබල් පද්ධතිය, යුරෝපය, ඉන්දියාව, සිංගප්පූරුව සහ ශ්‍රී ලංකාව - මාතර වෙරළ තීරය
05	කාමර 13ක Yala Holiday Resort ව්‍යාපෘතිය, පලටුපාන ශ්‍රී පංකා සංචාරක සංවර්ධන අධිකාරියට අයත් කලාපය , පලටුපාන, යාල
06	ඒකක 270ක නේවාසික මහල් නිවාස සංකීර්ණ ව්‍යාපෘතිය - උඩවස්කඩුව, කළුතර

2.5 කඩොලාන තීර ප්‍රතිෂ්ඨාපනය කිරීම්

කැස්බෑ සංරක්ෂණ ව්‍යාපෘතිය සමඟ පුත්තලම දිස්ත්‍රික්කයේ හෙක්ටයාර 60ක්ද, මඩකලපුව දිස්ත්‍රික්කයේ හෙක්ටයාර 28කද, අවසන් කර ඇති අතර කඩොලාන පැළ සිටුවා ඇති අතර අම්පාර දිස්ත්‍රික්කයේ කඩොලාන වගා කිරීම සඳහා මූලික වැඩ කටයුතු සිදු කරමින් පවතී.

මීට අමතරව කළුතර, ගාල්ල, අම්පාර, මඩකලපුව, ත්‍රිකුණාමලය සහ යාපනය දිස්ත්‍රික්ක වල වෙරළ තීර ආවරණය වන පරිදි වැඩසටහන් 06ක් සිදු කර ඇත.

2.6 වෙරළබඩ දූෂණය අවම කිරීම / වෙරළ පිරිසිදු කිරීම්

දිස්ත්‍රික්කය	වැඩසටහන් ප්‍රමාණය
පුත්තලම	05
ගම්පහ	03
කොළඹ	02
කළුතර	03
ගාල්ල	04
මාතර	02
හම්බන්තොට	02
අම්පාර	03
මඩකලපුව	05
ත්‍රිකුණාමලය	04
යාපනය	01

2.7 වෙරළාරක්ෂක ව්‍යුහ ඉදිකිරීම

දිස්ත්‍රික්කය	ව්‍යාපෘති ගණන	ආරක්ෂා කරන ලද වෙරළ දිග (මීටර්)
පුත්තලම	02	800
ගම්පහ	02	250
කොළඹ	01	100
කළුතර	01	850
මාතර	02	70
හම්බන්තොට	02	100
අම්පාර	02	350
මඩකලපුව		350
ත්‍රිකුණාමලය		160
මන්නාරම	01	400

2.8 වෙරළබඩ ජලයේ ගුණාත්මකභාවය පරීක්ෂා කිරීම

වෙරළ තීරය	පරාමිතීන්
ප්‍රීතිපුර - වත්තල	pH අගය
මෝරවල - මීගමුව	උෂ්ණත්වය - C
මීගමුව වෙරළ උද්‍යානය	දියවූ ඔක්සිජන් ප්‍රමාණය - mg/l
මීගමුව කලපුව	විද්‍යුත් සන්නායකතාවය - µS
	ලවණතාවය - µS
	තෙල් සහ ග්‍රීස් - Mg/l
	මළ අපද්‍රව්‍ය බැක්ටීරියා - #/100ml

2.9 2022.12.31 දිනට ආදායම් ඉලක්ක / ප්‍රගතිය

මාසය	ජන.	පෙබ.	මාර්.	අප්‍රේ.	මැයි	ජුනි	ජූලි	අගෝ.	සැප්.	ඔක්.	නොවැ.	දෙසැ.	මුළු එකතුව
ඉලක්කය (රු. මි.)	3.64	3.64	3.64	3.88	3.64	3.64	3.64	3.83	3.64	3.64	3.64	3.9	44.4
ප්‍රගතිය (රු. මි.)	1.28	2.25	1.83	1.89	3.5	3.3	3.63	1.17	18.34	2.28	5.05	2.85	47.37

පරිච්ඡේදය 03

එස්සීඒ-එෆ්

වසරේ සමස්ත මූල්‍ය කාර්ය සාධනය

3.1 මූල්‍ය කාර්යසාධන ප්‍රකාශය

2022 දෙසැම්බර් 31 දිනෙන් අවසන් වර්ෂය සඳහා

අයවැය 2022 රු.		සටහන	තත්‍ය 2022 රු.	තත්‍ය 2021 රු.	
-	ආදායම් ලැබීම්		-	-	
-	ආදායම් බදු	1	-	-	එස්සීඒ-1
-	දේශීය භාණ්ඩ හා සේවා මත බදු	2	-	-	
-	ජාත්‍යන්තර වෙළඳාම මත බදු	3	-	-	
-	බදු නොවන ආදායම් හා වෙනත්	4	-	-	
-	**මුළු ආදායම් ලැබීම් (අ)**		-	-	
-	ආදායම් නොවන ලැබීම්				
-	භාණ්ඩාගාර අග්‍රිම		469,617,221	797,283,500	එස්සීඒ-3
-	තැන්පතු		10,715,383	44,754,261	එස්සීඒ-4
-	අත්තිකාරම් ගිණුම්		9,950,761	10,021,805	එස්සීඒ-5
	වෙනත් ප්‍රධාන ලෙජර් ගිණුම් ලැබීම්		-	-	
-	**මුළු ආදායම් නොවන ලැබීම් (ආ)**		**490,283,365**	**852,059,566**	
-	**මුළු ආදායම් ලැබීම් සහ ආදායම් නොවන ලැබීම් ඇ = (අ)+(ආ)**		490,283,365	852,059,566	
	භාණ්ඩාගාරයට ප්‍රේෂණ (ඈ)		-	-	
	ශුද්ධ ආදායම් ලැබීම් සහ ආදායම් නොවන ලැබීම් ඉ = (ඇ)+(ඈ)		**490,283,365**	**852,059,566**	
	අඩු කළා : වියදම්				
-	**පුනරාවර්තන වියදම්**				
272,550,000	වැටුප්, වේතන සහ අනෙකුත් සේවක ප්‍රතිලාභ	5	267,092,687	248,764,098	එස්සීඒ-2(ii)
59,860,000	අනෙකුත් භාණ්ඩ හා සේවා	6	53,239,764	52,894,701	
3,250,000	සහනාධාර, ප්‍රදාන සහ මාරුකිරීම්	7	3,111,073	3,307,833	
-	පොළී ගෙවීම්	8	-	-	
1,000,000	වෙනත් පුනරාවර්තන වියදම්	9	999,300	-	
336,660,000	**මුළු පුනරාවර්තන වියදම් (ඊ)**		**324,442,824**	**305,065,924**	
	මූලධන වියදම්				
14,000,000	මූලධන වත්කම් පුනරුත්ථාපනය හා වැඩිදියුණු කිරීම්	10	9,558,993	11,426,048	එස්සීඒ-2(ii)
500,000	මූලධන වත්කම් අත්පත් කර ගැනීම්	11	29,890	3,059,472	
-	ප්‍රාග්ධන මාරුකිරීම්	12	-	-	
-	මූල්‍ය වත්කම් අත්පත් කර ගැනීම	13	-	-	
200,000	හැකියා වර්ධනය	14	162,500	494,347	
176,385,221	වෙනත් මූලධන වියදම්	15	156,016,255	604,829,512	
191,085,221	**මුළු මූලධන වියදම් (උ)**		**165,767,638**	**619,809,379**	
	තැන්පතු ගෙවීම්		39,985,553	18,077,635	එස්සීඒ-4
	අත්තිකාරම් ගෙවීම්		12,403,105	13,703,398	එස්සීඒ-5
	වෙනත් ප්‍රධාන ලෙජර් ගිණුම් ගෙවීම්		-	-	
	ප්‍රධාන ලෙජර් වියදම් (උආ)		**52,388,658**	**31,781,033**	
	මුළු වියදම් එ = (ඊ+උ+උආ)		**542,599,120**	**956,656,336**	
-	**දෙසැම්බර් 31 දිනට ශේෂය ඒ = (ඉ-එ)**		**(52,315,755)**	**(104,596,770)**	
	අග්‍රිම සැසඳුම් ප්‍රකාශය අනුව ශේෂය		**(52,315,755)**	**(104,596,770)**	එස්සීඒ-7
	දෙසැම්බර් 31 දිනට අග්‍රිම ශේෂය		-		එස්සීඒ-3
			(52,315,755)	**(104,596,770)**	

මූල්‍ය තත්ත්වය පිළිබඳ ප්‍රකාශය

2022 දෙසැම්බර් 31 දිනට

	සටහන	තත්‍ය	
		2022 රු.	2021 රු.
මූල්‍ය නොවන වත්කම්			
දේපළ, පිරියත හා උපකරණ	වී‍සිවී-6	612,801,770	551,365,910
මූල්‍ය වත්කම්			
අත්තිකාරම් ගිණුම්	වී‍සිවී-5/5(වී)	37,328,944	34,876,600
මුදල් හා මුදල් සමාන දෑ	වී‍සිවී-3	-	-
මුළු වත්කම්		**650,130,714**	**586,242,510**
ශුද්ධ වත්කම් / ස්කන්ධය			
භාණ්ඩාගාරය වෙත ශුද්ධ වත්කම්		25,026,835	(6,695,680)
දේපළ පිරියත හා උපකරණ සංචිතය		612,801,770	551,365,910
කුලී හා වැඩ අත්තිකාරම් සංචිතය	වී‍සිවී-5(ඩී)		
ජංගම වගකීම්			
තැන්පතු ගිණුම්	වී‍සිවී-4	12,302,111	41,572,280
අග්‍රිම ශේෂය	වී‍සිවී-3	-	-
මුළු වගකීම්		**650,130,716**	**586,242,510**

පිටු අංක 1 සිට 24 දක්වා වී‍සිවී 2 සිට වී‍සිවී 7 දක්වා වූ ආකෘති පත්‍රවලින් ඉදිරිපත් කෙරෙන ගිණුම් තොරතුරු සහ ඇමුණුම් පිටු අංක 25 සිට 31 දක්වා ඇතුළත් ගිණුම් සටහන් විස්තර ද මෙම අවසන් ගිණුමෙහිම අන්තර්ගත කොටස් වේ. මෙම මූල්‍ය ප්‍රකාශ පිළියෙල කිරීම පොදුවේ පිළිගත් ගිණුම් මූලධර්මවලට අනුකූලව සිදුකර ඇති අතර මෙහිදී මූල්‍ය ප්‍රකාශයන්හි සටහන් මගින් හෙළදිරව් කර ඇති පරිදි වඩාත් සුදුසු ගිණුම්කරණ ප්‍රතිපත්ති භාවිත කර ඇත. ඉහත අවසන් ගිණුමෙහි සඳහන් සංඛ්‍යා, ඊට අදාළ ගිණුම් සටහන් හා අනෙකුත් ගිණුම් තොරතුරු භාණ්ඩාගාර ගිණුම් පොත් සමඟ සැසඳීම් කර ඇති බවටත් ඒවා එම සංඛ්‍යා සමග එකඟ වන බවටත් මෙයින් සහතික කරමු.

මූල්‍ය පාලනය සඳහා ඵලදායී අභ්‍යන්තර පාලන පද්ධතියක් වාර්තාකරණ ආයතනය තුළ පවතින බවත් මූල්‍ය පාලනය සඳහා අභ්‍යන්තර පාලන පද්ධතියේ සඵලතාවය අධීක්ෂණය කිරීමටත් ඒ අනුව එම පද්ධති ඵලදායී ලෙස ක්‍රියාත්මක කිරීමට අවශ්‍ය පරිදි වෙනස් කිරීම් සිදුකිරීමට වරින් වර සමාලෝචන සිදුකරන බවත් මෙයින් සහතික කරමු.

.....
ප්‍රධාන ගණන්දීමේ නිලධාරි
නම : ඩබ්ලිව්.එස්.සත්‍යානන්ද

තනතුර : ලේකම්, නාගරික සංවර්ධන හා නිවාස අමාත්‍යාංශය

දිනය : 2023/02/20

ඩබ්ලිව්.එස්. සත්‍යානන්ද
SLAS (SPECIAL GRADE)
MBA(Ballarat), PGD(La-Trobe), B.Sc.(Sri Jayawardenepura)
ලේකම්
නාගරික සංවර්ධන හා නිවාස අමාත්‍යාංශය
17 වන මහල, "සුහුරුපාය"
බත්තරමුල්ල

.....
ගණන්දීමේ නිලධාරි
නම : ඉංජි.ආර්.ඒ.එස්.රණවක

තනතුර : අධ්‍යක්ෂ ජනරාල්, වෙරළ සංරක්ෂණ සහ වෙරළ සම්පත් කළමණාකරණ

දිනය : 2023/02/13

ඉංජි. ආර්. ඒ. එස්. රණවක
අධ්‍යක්ෂ ජනරාල්
වෙරළ සංරක්ෂණ හා වෙරළ සම්පත්
කළමනාකරණ දෙපාර්තමේන්තුව
4 වන මහල, නව මහ ලේකම් කාර්යාලය,
මාලිගාවත්ත, කොළඹ 10.

.....
ප්‍රධාන ගණකාධිකාරි
නම : කේ. තිරුකුමාර්
තනතුර :ප්‍රධාන ගණකාධිකාරී, වෙරළ සංරක්ෂණ සහ වෙරළ සම්පත් කළමණාකරණ දෙපාර්තමේන්තුව

දිනය : 2023/02/13

කේ. තිරුකුමාර්
ප්‍රධාන ගණකාධිකාරි
වෙරළ සංරක්ෂණ සහ වෙරළ සම්පත්
කළමනාකරණ දෙපාර්තමේන්තුව
මාලිගාවත්ත, කොළඹ 10.

3.4 මුදල් ප්‍රවාහ ප්‍රකාශය

එස්සීඒ-සී

2021 දෙසැම්බර් 31 දිනෙන් අවසන් වර්ෂය සඳහා

	තත්ය	
	2022 රු.	2021 රු.
මෙහෙයුම් ක්‍රියාකාරකම්වලින් ජනිත වූ මුදල් ප්‍රවාහයන්		
මුළු බදු ලැබීම්	-	-
ගාස්තු, අධිභාර, දඩමුදල් සහ බලපත්‍ර	-	-
ලාභ	-	-
ආදායම් නොවන ලැබීම්	315,017	358,666
වෙනත් ආදායම් ශීර්ෂ වෙනුවෙන් එකතු කරන ලද ආදායම්	60,674,141	104,947,958
අග්‍රිම ලැබීම්	469,617,221	797,283,500
අත්තිකාරම් අයකර ගැනීම්	10,007,549	10,388,267
තැන්පතු ලැබීම්	10,715,382	44,754,262
මෙහෙයුම් ක්‍රියාකාරකම්වලින් ජනිත වූ මුදල් ප්‍රවාහය (අ)	**551,329,310**	**957,732,653**
අඩුකළා : මුදල් වැය කිරීම්		
පුද්ගල පඩිනඩි හා මෙහෙයුම් වියදම්	322,479,787	304,991,784
සහනාධාර සහ මාරුකිරීම්	-	284,525
වෙනත් වැය ශීර්ෂ වෙනුවෙන් දරන ලද වියදම්	10,738,227	865,932
භාණ්ඩාගාරයට පියවන ලද අග්‍රිම	-	-
අත්තිකාරම් ගෙවීම්	12,403,105	13,703,398
තැන්පතු ගෙවීම්	39,985,553	18,077,635
මෙහෙයුම් ක්‍රියාකාරකම් සඳහා වැය කරන ලද මුදල් ප්‍රවාහය (ආ)	**385,606,672**	**337,923,274**
මෙහෙයුම් ක්‍රියාකාරකම්වලින් ජනිත වූ ශුද්ධ මුදල් ප්‍රවාහය (ඇ)=(අ)-(ආ)	**165,722,638**	**619,809,379**
ආයෝජන ක්‍රියාකාරකම්වලින් ජනිත වූ මුදල් ප්‍රවාහයන්		
පොළී	-	-
ලාභාංශ	-	-
හිමිකම් ඉවත්වීමේ ප්‍රතිපාදන හා භෞතික වත්කම් විකිණීම	-	-
උපණය අයකර ගැනීම්	-	-
ආයෝජන ක්‍රියාකාරකම්වලින් ජනිත වූ මුදල් ප්‍රවාහය (ඈ)	**-**	**-**
අඩුකළා : මුදල් වැය කිරීම්		
භෞතික වත්කම් ඉදිකිරීම් හෝ මිලදී ගැනීම් හා වෙනත් ආයෝජන අත්කර ගැනීම්	165,722,638	619,809,379
ආයෝජන ක්‍රියාකාරකම් සඳහා වැය කරන ලද මුළු මුදල් ප්‍රවාහය (ඉ)	**165,722,638**	**619,809,379**
ආයෝජන ක්‍රියාකාරකම්වලින් ජනිත වූ ශුද්ධ මුදල් ප්‍රවාහය (ඊ)=(ඈ)-(ඉ)	**(165,722,638)**	**(619,809,379)**
මෙහෙයුම් හා ආයෝජන ක්‍රියාකාරකම්වලින් ජනිත වූ ශුද්ධ මුදල් ප්‍රවාහය (උ)=(ඇ)+(ඊ)	**-**	**-**

3.4 මුදල් ප්‍රවාහ ප්‍රකාශය

2021 දෙසැම්බර් 31 දිනෙන් අවසන් වර්ෂය සඳහා

	තත්ය	
	2022 රු.	2021 රු.
මූල්‍ය ක්‍රියාකාරකම්වලින් ජනිත වූ මුදල් ප්‍රවාහයන්		
දේශීය ණය ගැනීම්	-	-
විදේශීය ණය ගැනීම්	-	-
ප්‍රදානයන් ලැබීම්	-	-
මූල්‍ය ක්‍රියාකාරකම්වලින් ජනිත වූ මුළු මුදල් ප්‍රවාහය (උ)	**-**	**-**
අඩුකළා : මුදල් වැය කිරීම්		
දේශීය ණය ආපසු ගෙවීම්	-	-
විදේශීය ණය ආපසු ගෙවීම්	-	-
මූල්‍ය ක්‍රියාකාරකම් සඳහා වැය කරන ලද මුළු මුදල් ප්‍රවාහය (එ)	**-**	**-**
මූල්‍ය ක්‍රියාකාරකම්වලින් ජනිත වූ මුදල් ප්‍රවාහය (ඒ)=(උ)-(එ)	**-**	**-**
මුදල්වල ශුද්ධ වෙනස්වීම් (ඔ)=(උ)+(ඒ)	**-**	**-**
ජනවාරි 01 දිනට ආරම්භක මුදල් ශේෂය	**-**	**-**
දෙසැම්බර් 31 දිනට අවසාන මුදල් ශේෂය	**-**	**-**

පාඩු හා අත්හැරීම් පිළිබඳ ප්‍රකාශය

ඇමුණුම - (i)

(මු.රෙ. 106 හා මූ.රෙ. 113 යටතේ වන පාඩු)

වියදම් ශීර්ෂ අංකය : 291

දෙපාර්තමේන්තුවේ නම : වෙරළ සංරක්ෂණ සහ වෙරළ සම්පත් කළමනාකරණ

වැඩසටහන් අංකය හා නාමය : 01 - මෙහෙයුම් වැඩසටහන

(i) වර්ෂය තුළ අලාභ අයකර ගැනීම/කපාහැරීම/අත්හැරීම් පිළිබඳ ප්‍රකාශය

අගය		සිද්ධි සංඛ්‍යාව	මුළු එකතුව (රු)
රු. 25,000.00	අඩු	01	8,131
රු. 25,000.01	වැඩි	08	1,133,169
එකතුව		**09**	**1,141,300**

අලාභයේ ස්වභාවය අනුව සිද්ධි වර්ගීකරණය	සිද්ධි සංඛ්‍යාව	අගය (රු)
1. වාහන අනතුරු	01	142,000
2. යන්ත්‍ර හා උපකරණ අනතුරු	05	647,731
3. ණය කපාහැරීම්	03	351,569
එකතුව	**09**	**1,141,300**

(ii) තවදුරටත් අයකර ගැනීමට හෝ කපා හැරීමට හෝ අත්හැරීමට ඇති පාඩු පිළිබඳ ප්‍රකාශය

අගය		සිද්ධි සංඛ්‍යාව	මුළු එකතුව (රු)
රු. 25,000.00	අඩු	01	4,349
රු. 25,000.01	වැඩි	01	54,320
එකතුව		**02**	**58,669**

අලාභයේ ස්වභාවය අනුව සිද්ධි වර්ගීකරණය	සිද්ධි සංඛ්‍යාව	අගය (රු)
1. යන්ත්‍ර හා උපකරණ අනතුරු	02	58,669
එකතුව	**02**	**58,669**

(ii) අනුව කාල විශ්ලේෂණය

වසර 5 ට අඩු	සිද්ධි සංඛ්‍යාව	02
	ගණන	රු. 58,669
වසර 5-10	සිද්ධි සංඛ්‍යාව	
	ගණන	රු
වසර 10 ට වැඩි	සිද්ධි සංඛ්‍යාව	
	ගණන	රු

සටහන - වැය විෂය 1701 යටතේ වර්ෂය තුළ ගිණුම්ගත කරන ලද හෝ ඉදිරි වර්ෂවලදී ගිණුම්ගත කිරීමට අපේක්ෂිත මු.රෙ. 106 යටතේ වන හානි හා මු.රෙ 113 යටතේ වන අත්හැරීම් පිළිබඳ විස්තර ඇතුළත් කළ යුතු ය.

ප්‍රධාන ගණකාධිකාරි

දිනය :

* තම වාර්තාකරණ ආයතනයේ මෙම වාර්තාවලට අදාළව තොරතුරු නොමැති අවස්ථාවල හිස් වාර්තාවක් ඉදිරිපත් කළ යුතු ය.

පොත්වලින් කපාහැරීම පිළිබඳ ප්‍රකාශය

ඇමුණුම - (ii)

වියදම් ශීර්ෂ අංකය : 291

දෙපාර්තමේන්තුවේ නම : වෙරළ සංරක්ෂණ සහ වෙරළ සම්පත් කළමනාකරණ

වැඩසටහන් අංකය හා නාමය : 01 - මෙහෙයුම් වැඩසටහන

1 වර්ෂය තුළ සිදුවූ මූ.රෙ.109 යටතේ වන පාඩු හා අත්හැරීම් පිළිබඳ ප්‍රකාශය

අගය	සිද්ධි සංඛ්‍යාව	වටිනාකම (රු)
(i) රු. 25,000.00 අඩු	01	8,131
(ii) රු. 25,000.01 වැඩි	07	991,169
එකතුව	**08**	**999,300**

2 වර්ෂය තුළ මූ.රෙ. 109 යටතේ වන පොතෙන් කපා හැරීම් හා අයකර ගැනීම් පිළිබඳ ප්‍රකාශය

අලාභයේ ස්වභාවය	ආරම්භක කපා නොහල ශේෂය රු.	අලාභයේ වටිනාකම රු.	අයකර ගැනීම් රු.	පොතෙන් කපා හල අගය රු.	කපා නොහල ඉදිරියට ගෙනයන ශේෂය රු.	පොතෙන් කපා හැරීම සඳහා වූ අනුමැතියේ යොමු අංකය
1. Hitachi Excavator යන්ත්‍ර හා උපකරණ අනතුරු	186,300	-	-	186,300	-	JE220102
2. PC 200 Excavator යන්ත්‍ර හා උපකරණ අනතුරු	180,500	-	-	180,500	-	JE220102
3. Hyundai Excavator යන්ත්‍ර හා උපකරණ අනතුරු	145,800	-	-	145,800	-	JE220102
4. LE 4418 Tiper යන්ත්‍ර හා උපකරණ	-	127,000	-	127,000	-	JE220102
5. Hyundai Excavator යන්ත්‍ර හා උපකරණ	-	12,480	-	8,131	4,349	JE221201
6. Hyundai Excavator යන්ත්‍ර හා උපකරණ	-	54,320	-	-	54,320	
7. ණය ශේෂ කපා හැරීම - N.N.K. කෝදාගොඩ	-	85,857	-	85,857	-	JE220102
M.B.M.N.C. ගවරම්මාන	-	39,010	-	39,010	-	JE220102
S.V.L.N. සේනානායක	-	226,702	-	226,702	-	JE220102
8. LN 4672 කැඩ් රථය වාහන	-	142,000	142,000	-	-	
එකතුව	**512,600**	**687,369**	**142,000**	**999,300**	**58,669**	

ප්‍රධාන ගණකාධිකාරී

දිනය :

* තම වාර්තාකරණ ආයතනයේ මෙම වාර්තාවලට අදාළව තොරතුරු නොමැති අවස්ථාවල හිස් වාර්තාවක් ඉදිරිපත් කළ යුතු ය.

දෙසැම්බර් 31 දිනට බැඳීම් හා බැරකම් පිළිබඳ ප්‍රකාශය

සටහන - (iii)

වියදම් ශීර්ෂ අංකය : 291

දෙපාර්තමේන්තුවේ නම : වෙරළ සංරක්ෂණ සහ වෙරළ සම්පත් කළමනාකරණ

වැඩසටහන් අංකය හා නාමය : 01 - මෙහෙයුම් වැඩසටහන

පුද්ගලයාගේ / ආයතනයේ නම	බැඳීම් අංකය	දිනය	ශීර්ෂය	වැඩසටහන	ව්‍යාපෘතිය	උප ව්‍යාපෘතිය	වැය විෂයය	අයිතම අංකය	මිලයකරණය	බැඳීම් (රු.) (1)	බැඳීම් ශේෂය (රු.) (2)=(1)-(3)	බැරකම් ඇතැස්තු දිනය	බැරකම් වවිනාකම (රු.) (3)	සංශෝධිත බැරකම්(රු.) (4)	බැරකම් නිදහස් කිරීම් (රු.) (5)	බැරකම් ශේෂය (රු.) (6)=(4)-(5)
1. අමාත්‍යාංශ/රජයේ දෙපාර්තමේන්තු																
රජයේ මුද්‍රණාලයාධිපති	C2212*06	2022-12-30	291	1	1	0	1201		11			2022-12-30	4,463	4,463	-	4,463
ලේකම්, ධීවර අමාත්‍යාංශය	C2212*08	2022-12-30	291	1	1	0	1409		11			2022-12-30	243,000	243,000	-	243,000
මීගමුව නගර සභාව	C2212*12	2022-12-30	291	1	1	0	1404		11			2022-12-30	22,500	22,500	-	22,500
දෙපාර්තමේන්තු කාර්ය මණ්ඩලය	C2212*36	2022-12-30	291	1	1	0	1002		11			2022-12-30	148,955	148,955	-	148,955
එකතුව													**418,918**	**418,918**	**-**	**418,918**
2. වෙනත් (පෞද්ගලික අංශය)																
ඉන්දික මෝටර්ස්	C2212*01	2022-12-30	291	1	1	0	2003		11			2022-12-30	44,000	44,000	-	44,000
ලියනගේ මෝටර්ස්	C2212*02	2022-12-30	291	1	1	0	2003		11			2022-12-30	98,800	98,800	-	98,800
මදාරා ඔටෝ සර්විස් සෙන්ටර්	C2212*03	2022-12-30	291	1	1	0	2003		11			2022-12-30	46,525	46,525	29,074	17,451
NEO TECH මෝටර්ස් සහ සේවා	C2212*04	2022-12-30	291	1	1	0	2003		11			2022-12-30	388,560	388,560	-	388,560
PSD මෝටර් වර්ක්ස්	C2212*05	2022-12-30	291	1	1	0	2003		11			2022-12-30	192,100	192,100	-	192,100
කේ.ඒ. අරුණ වීරසිංහ	C2212*07	2022-12-30	291	1	1	0	2509		11			2022-12-30	20,000	20,000	-	20,000
D.J.W. GROUP	C2212*09	2022-12-30	291	1	1	0	2509		11			2022-12-30	1,126,224	1,126,224	-	1,126,224
Hesei කන්ස්ට්‍රක්ෂන්ස්	C2212*10	2022-12-30	291	1	1	0	2509		11			2022-12-30	2,719,082	2,719,082	-	2,719,082
ආරියදාස ස්ටෝර්ස්	C2212*11	2022-12-30	291	1	1	0	1205		11			2022-12-30	41,060	41,060	-	41,060
ලක්ෂිකා මෙටල් ක්‍රෂර්	C2212*13	2022-12-30	291	1	1	0	2509		11			2022-12-30	2,466,758	2,466,758	-	2,466,758
M.D. ඉදිකිරීම් සහ ඉදිකිරීම්කරුවන්	C2212*14	2022-12-30	291	1	1	0	2509		11			2022-12-30	1,060,588	1,060,588	-	1,060,588
ලක්ෂිකා මෙටල් ක්‍රෂර්	C2212*15	2022-12-30	291	1	1	0	2509		11			2022-12-30	3,479,936	3,479,936	-	3,479,936
M.D. කන්ස්ට්‍රක්ෂන්ස් - බිල්ඩර්ස්	C2212*16	2022-12-30	291	1	1	0	2509		11			2022-12-30	352,935	352,935	-	352,935
M.D. කන්ස්ට්‍රක්ෂන්ස් - බිල්ඩර්ස්	C2212*17	2022-12-30	291	1	1	0	2509		11			2022-12-30	1,773,198	1,773,198	-	1,773,198
ලක්ෂිකා මෙටල් ක්‍රෂර්	C2212*18	2022-12-30	291	1	1	0	2509		11			2022-12-30	1,451,970	1,451,970	-	1,451,970
ඉසුල ඉංජිනියරින් වර්ක්ස්	C2212*19	2022-12-30	291	1	1	0	2509		11			2022-12-30	404,000	404,000	-	404,000
අමාන් කන්ස්ට්‍රක්ෂන්ස් සහ මැෂිනරි ප්‍රයිවට් ලිමිටඩ්	C2212*20	2022-12-30	291	1	1	0	2509		11			2022-12-30	319,400	319,400	-	319,400
පර්ල් කන්ස්ට්‍රක්ෂන්ස්	C2212*21	2022-12-30	291	1	1	0	2509		11			2022*12*30	152,950	152,950	*	152,950

දෙසැම්බර් 31 දිනට බැඳීම් හා බැරකම් පිළිබඳ ප්‍රකාශය

සටහන - (iii)

වියදම් ශීර්ෂ අංකය : 291

දෙපාර්තමේන්තුවේ නම : වෙරළ සංරක්ෂණ සහ වෙරළ සම්පත් කළමනාකරණ

වැඩසටහන් අංකය හා නාමය : 01 - මෙහෙයුම් වැඩසටහන

පුද්ගලයාගේ / ආයතනයේ නම	බැඳීම් අංකය	දිනය	ශීර්ෂය	වැඩසටහන	ව්‍යාපෘතිය	උප ව්‍යාපෘතිය	වැය විෂයය	අයිතම අංකය	මූල්‍යකරණය	බැඳීම් (රු.) (1)	බැඳීම් ශේෂය (රු.) (2)=(1)-(3)	බැරකම්වලට ඇතුළත් කළ දිනය	බැරකම් වර්ගීකරණය (රු.) (3)	සංශෝධිත බැරකම්(රු.) (4)	බැරකම් නිදහස් කිරීම් (රු.) (5)	බැරකම් ශේෂය (රු.) (6)=(4)-(5)
පර්ල් කන්ස්ට්‍රක්ෂන්ස්	C2212*22	2022-12-30	291	1	1	0	2509		11			2022-12-30	184,000	184,000	-	184,000
සොලිඩ් කන්ස්ට්‍රක්ෂන්ස්	C2212*23	2022-12-30	291	1	1	0	2509		11			2022-12-30	115,050	115,050	-	115,050
ප්‍රෝකොන් ඉන්ෆොටෙක් ප්‍රයිවට් ලිමිටඩ්	C2212*24	2022-12-30	291	1	1	0	2509		11			2022-12-30	108,000	108,000	-	108,000
ප්‍රෝකොන් ඉන්ෆොටෙක් ප්‍රයිවට් ලිමිටඩ්	C2212*25	2022-12-30	291	1	1	0	2509		11			2022-12-30	81,000	81,000	-	81,000
ඩබ්ලිව්.එස්.එම්.එස්. ප්‍රනාන්දු	C2212*26	2022-12-30	291	1	1	0	2509		11			2022-12-30	15,000	15,000	-	15,000
M.D. කන්ස්ට්‍රක්ෂන්ස් - බිල්ඩර්ස්	C2212*27	2022-12-30	291	1	1	0	2509		11			2022-12-30	2,673,725	2,673,725	-	2,673,725
වික්‍රම කන්ස්ට්‍රක්ෂන්ස්	C2212*28	2022-12-30	291	1	1	0	2509		11			2022-12-30	207,000	207,000	-	207,000
ඉසුල ඉංජිනියරින් වර්ක්ස්	C2212*29	2022-12-30	291	1	1	0	2509		11			2022-12-30	776,000	776,000	-	776,000
M.D. කන්ස්ට්‍රක්ෂන්ස් - බිල්ඩර්ස්	C2212*30	2022-12-30	291	1	1	0	2509		11			2022-12-30	614,100	614,100	-	614,100
ලක්ෂිකා මෙටල් ක්‍රෂර්	C2212*31	2022-12-30	291	1	1	0	2509		11			2022-12-30	137,340	137,340	-	137,340
පෙස්ටෙට්නර් ඔෆ් සිලෝන් ලිමිටඩ්	C2212*32	2022-12-30	291	1	1	0	1302		11			2022-12-30	39,043	39,043	-	39,043
පෙස්ටෙට්නර් ඔෆ් සිලෝන් ලිමිටඩ්	C2212*33	2022-12-30	291	1	1	0	1302		11			2022-12-30	77,568	77,568	-	77,568
ශ්‍රී ලංකා ටෙලිකොම් පීඑල්සී	C2212*34	2022-12-30	291	1	1	0	1402		11			2022-12-30	1,315	1,315	-	1,315
මොබිටෙල් ප්‍රයිවට් ලිමිටඩ්	C2212*35	2022-12-30	291	1	1	0	1402		11			2022-12-30	852	852	-	852
එකතුව													**21,168,077**	**21,168,077**	**29,074**	**21,139,003**
මුළු එකතුව																**21,557,921**

ගෙවීම්/බැඳීම්වල ස්වභාවය පහත සඳහන් ආකාරයට හඳුනාගත යුතු ය.

1. අමාත්‍යාංශ/රජයේ දෙපාර්තමේන්තු 2. රාජ්‍ය සංස්ථා/ව්‍යවස්ථාපිත මණ්ඩල 3. පෞද්ගලික අංශය

බැරකම් යනු අදාළ ගිණුම් වර්ෂය ඇතුළත භාණ්ඩ, සේවාවන් හෝ ඉදිකිරීම් කොන්ත්‍රාත්තුවලට අදාළ වත්කම් හා සේවාවන් ලැබී ඇති නමුත් ගිණුම් වර්ෂය තුළදී ඒ සඳහා අදාළ පාර්ශ්වයන්ට ගෙවීම් සිදුකර නොමැති ගනුදෙනුය.

බැඳීම් යනු අදාළ ගිණුම් වර්ෂය ඇතුළත භාණ්ඩ, සේවාවන් හෝ ඉදිකිරීම් කොන්ත්‍රාත්තු සම්බන්ධයෙන් අදාළ වත්කම් හෝ සේවාව ආයතනය වෙත ලැබී නොමැති, එහෙත් එකී භාණ්ඩ හා සේවාවන් ලබාගැනීමේ අරමුණින් බාහිර පාර්ශ්වයන් සමඟ එළඹ ඇති ගිවිසුම් හෝ ලිඛිත එකඟතාවයන්ය.

ප්‍රධාන ගණකාධිකාරී

දිනය :

බැරකම් පිළිබඳ ප්‍රකාශය - (i)

ඇමුණුම - (iv)

මු.රෙ. 94 (2) සහ (3) ප්‍රකාරව බැරකම්වලට එළඹෙන ලද බැඳීම් ප්‍රකාශය

වියදම් ශීර්ෂ අංකය : 291

දෙපාර්තමේන්තුවේ නම : වෙරළ සංරක්ෂණ සහ වෙරළ සම්පත් කළමනාකරණ

වැඩසටහන් අංකය හා නාමය : 01 - මෙහෙයුම් වැඩසටහන

පුද්ගලයාගේ/ආයතනයේ නම	බැඳීම් පිළිබඳ විස්තරය	ව්‍යාපෘතිය	උප ව්‍යාපෘතිය	වැය විෂය සංකේතය	මූල්‍යකරණ සංකේතය	මු.රෙ. 94(2) හි සඳහන් ප්‍රතිපාදන අනුව එළඹිය හැකි උපරිම බැඳීම් සීමාව (රු.)	මු.රෙ. 94(3) අනුව මුළු පිරිවැය ඇස්තමේන්තුව (රු.)	බැඳීම් හා බැරකම් වටිනාකම (රු.)
1. අමාත්‍යාංශ/රජයේ දෙපාර්තමේන්තු ලේකම්, ධීවර අමාත්‍යාංශය	කාර්යාල සනීපාරක්ෂක සහ ආරක්ෂක සේවා	1	0	1409	11			5,704,454
එකතුව								**5,704,454**
මුළු එකතුව								**5,704,454**

ප්‍රධාන ගණකාධිකාරි

දිනය :

2015/10/23 දින නිකුත් කරන ලද භාණ්ඩාගාර මෙහෙයුම් චක්‍රලේඛ අංක 2015/03 හි උපදෙස්වලට අනුකූලව ආරම්භ කරන ලද බැංකු ගිණුම් පිළිබඳ 2022.12.31 දිනට තත්ත්ව වාර්තාව

ඇමුණුම - (viii)

වියදම් ශීර්ෂ අංකය : 291

දෙපාර්තමේන්තුවේ නම : වෙරළ සංරක්ෂණ සහ වෙරළ සම්පත් කළමනාකරණ

අනු අංකය	බැංකුවේ නම	ගිණුම් අංකය	2022.12.31 දිනට බැංකු ප්‍රකාශය අනුව ශේෂය (රු.)	2022.12.31 දිනට මුදල් පොත අනුව ශේෂය (රු.)	2022.12.31 දිනට බැංකුවට ඉදිරිපත් නොකරන ලද චෙක්පත් එකතුව (මාස 6 ට වැඩි ඇතොත්)	අවසාන වරට බැංකු සැසඳුම් සකස් කළ මාසය
01	ලංකා බැංකුව තැප්‍රොබේන් ශාඛාව	0007042641	12,785,349	-	-	දෙසැම්බර් 2022
02	ලංකා බැංකුව තැප්‍රොබේන් ශාඛාව	0007040117		-	-	

ඉහත සඳහන් තොරතුරු සත්‍ය හා නිවැරදි බවට තහවුරු කරමි.

ප්‍රධාන ගණකාධිකාරි
දිනය :

3.6 ආදායම් එකතු කිරීමේ කාර්ය සාධනය

රු. 000

ආදායම් කේතය	ආදායම් සංග්‍රහයේ විස්තරය	ආදායම් ඇස්තමේන්තුව		එකතු කරන ලද ආදායම	
		මුල් ඇස්තමේන්තුව	අවසාන ඇස්තමේන්තුව	ප්‍රමාණය (රු.)	අවසාන ආදායම් ඇස්තමේන්තුවේ % ලෙස
2003-02-99	පරිපාලන ගාස්තු සහ ගාස්තු	42,000	42,000	45,800	109.05
2002-02-99	පොලී-වෙනත්	1,600	1,200	1,480	123.33

3.7 වෙන් කරන ලද ප්‍රතිපාදන උපයෝගී කර ගැනීමේ කාර්ය සාධනය

රු. 000

ප්‍රතිපාදන වර්ගය	වෙන් කරන ලද ප්‍රතිපාදන		සත්‍ය වියදම	උපයෝගි කරනු ලැබූ ප්‍රතිපාදන අවසන් කරන ලද අවසාන ප්‍රතිපාදන ප්‍රමාණයේ % ලෙස
	මුල් ප්‍රති	අවසාන		
පුනරාවර්තන	336,660	336,660	322,899	95.91
ප්‍රාග්ධන	191,085	191,085	165,722	86.73

3.8 වෙනත් අමාත්‍යාංශයෙන් / දෙපාර්තමේන්තුවෙන් ප්‍රතිපාදන නොලැබුණි

අදාළ නැත.

3.9 මූල්‍ය නොවන වත්කම් වාර්තා කිරීමේ කාර්ය සාධනය

රු. 000

වත්කම් කේතය	කේත විස්තරය	සමීක්ෂණ මණ්ඩල වාර්තාවට අනුව ශේෂය 31/12/2022	2022/12/31 දිනට මූල්‍ය තත්ත්ව වාර්තාවට අනුව ශේෂය	ඉදිරියේදී ගිණුම්කරණයට නියමිත	ප්‍රගතිය % ලෙස වාර්තා කිරීම
9151	ගොඩනැගිලි සහ වියුහ	-	175,898	-	-
9152	යන්ත්‍රෝපකරණ හා ප්‍රවාහන	-	319,687	-	-
9153	ඉඩම්	-	102,688	-	-
9154	අස්පෘෂ්‍ය වත්කම්	-	14,528	-	-

3.10 විගණකාධිපතිවරයාගේ වාර්තාව

ජාතික විගණන කාර්යාලය
தேசிய கணக்காய்வு அலுவலகம்
NATIONAL AUDIT OFFICE

මගේ අංකය / எனது இல. / My No. } එන්බඑල්/ඩී/සීසී&සීආර්එම්ඩී/එන්ජේ/01/2022 ඔබේ අංකය / உமது இல. / Your No. } දිනය / திகதி / Date } 2023 මැයි 30 දින

අධ්‍යක්ෂ ජනරාල්
වෙරළ සංරක්ෂණ හා වෙරළ සම්පත් කළමනාකරණ දෙපාර්තමේන්තුව

වෙරළ සංරක්ෂණ හා වෙරළ සම්පත් කළමනාකරණ දෙපාර්තමේන්තුවේ 2022 දෙසැම්බර් 31 දිනෙන් අවසන් වර්ෂය සඳහා වූ මූල්‍ය ප්‍රකාශන පිළිබඳව 2018 අංක 19 දරන ජාතික විගණන පනතේ 11(1) වගන්තිය ප්‍රකාරව විගණකාධිපති සම්පිණ්ඩන වාර්තාව

---

1. මූල්‍ය ප්‍රකාශන

1.1 තක්ෂාගණනය කළ මතය

වෙරළ සංරක්ෂණ හා වෙරළ සම්පත් කළමනාකරණ දෙපාර්තමේන්තුවේ 2022 දෙසැම්බර් 31 දිනට මූල්‍ය තත්ත්වය පිළිබඳ ප්‍රකාශය, එදිනෙන් අවසන් වර්ෂය සඳහා වූ මූල්‍ය කාර්යසාධන ප්‍රකාශය හා මුදල් ප්‍රවාහ ප්‍රකාශවලින් සමන්විත 2022 දෙසැම්බර් 31 දිනෙන් අවසන් වර්ෂය සඳහා වූ මූල්‍ය ප්‍රකාශන, 2018 අංක 19 දරන ජාතික විගණන පනතේ විධිවිධාන සමඟ සංයෝජිතව කියවිය යුතු ශ්‍රී ලංකා ප්‍රජාතාන්ත්‍රික සමාජවාදී ජනරජයේ ආණ්ඩුක්‍රම ව්‍යවස්ථාවේ 154(1) ව්‍යවස්ථාවේ ඇතුළත් විධිවිධාන ප්‍රකාර මාගේ විධානය යටතේ විගණනය කරන ලදී. 2018 අංක 19 දරන ජාතික විගණන පනතේ 11(1) වගන්තිය ප්‍රකාරව වෙරළ සංරක්ෂණ හා වෙරළ සම්පත් කළමනාකරණ දෙපාර්තමේන්තුව වෙත ඉදිරිපත් කරනු ලබන මෙම මූල්‍ය ප්‍රකාශන පිළිබඳව මාගේ අදහස් දැක්වීම් හා නිරීක්ෂණයන් මෙම වාර්තාවේ සඳහන් වේ. ශ්‍රී ලංකා ප්‍රජාතාන්ත්‍රික සමාජවාදී ජනරජයේ ආණ්ඩුක්‍රම ව්‍යවස්ථාවේ 154(6) ව්‍යවස්ථාව සමඟ සංයෝජිතව කියවිය යුතු 2018 අංක 19 දරන ජාතික විගණන පනතේ 10 වගන්තිය ප්‍රකාරව ඉදිරිපත් කළ යුතු විගණකාධිපති වාර්තාව යථා කාලයේදී පාර්ලිමේන්තුව වෙත ඉදිරිපත් කරනු ලැබේ.

මෙම වාර්තාවේ 1.6 ඡේදයේ දක්වා ඇති කරුණුවලින් වන බලපෑම හැර, මූල්‍ය ප්‍රකාශනවලින් 2022 දෙසැම්බර් 31 දිනට වෙරළ සම්පත් කළමනාකරණ දෙපාර්තමේන්තුවේ මූල්‍ය තත්ත්වය සහ එදිනෙන් අවසන් වර්ෂය සඳහා එහි මූල්‍ය කාර්යසාධනය හා මුදල් ප්‍රවාහය පොදුවේ පිළිගත් ගිණුම්කරණ මූලධර්මවලට අනුකූලව සත්‍ය හා සාධාරණ තත්ත්වයක් පිළිබිඹු කරන බව මා දරන්නා වූ මතය වේ.

අංක 306/72, පොල්දූව පාර, බත්තරමුල්ල, ශ්‍රී ලංකාව
இல. 306/72, பொல்துவ வீதி, பத்தரமுல்லை, இலங்கை.
No. 306/72, Polduwa Road, Battaramulla, Sri Lanka.
+94 11 2 88 70 28 - 34 | +94 11 2 88 72 23 | ag@auditorgeneral.gov.lk | www.naosl.gov.lk

1.2 **තත්ත්වාගණනය කළ මතය සඳහා පදනම**

මෙම වාර්තාවේ 1.6 ඡේදයේ දක්වා ඇති කරුණු මත පදනම්ව මාගේ මතය තත්ත්වාගණනය කරනු ලැබේ. ශ්‍රී ලංකා විගණන ප්‍රමිතිවලට (ශ්‍රී.ලං.වි.ප්‍ර) අනුකූලව මා විගණනය සිදු කරන ලදී. මූල්‍ය ප්‍රකාශන සම්බන්ධයෙන් මාගේ වගකීම, විගණකගේ වගකීම යන වගන්තියේ තවදුරටත් විස්තර කර ඇත. මාගේ මතය සඳහා පදනමක් සැපයීම උදෙසා මා විසින් ලබා ගෙන ඇති විගණන සාක්ෂි ප්‍රමාණවත් සහ උචිත බව මාගේ විශ්වාසයයි.

1.3 **මූල්‍ය ප්‍රකාශන සම්බන්ධයෙන් ප්‍රධාන ගණන්දීමේ නිලධාරීගේ හා ගණන්දීමේ නිලධාරීගේ වගකීම**

පොදුවේ පිළිගත් ගිණුම්කරණ මූලධර්මවලට අනුකූලව හා 2018 අංක 19 දරන ජාතික විගණන පනතේ 38 වගන්තියේ සඳහන් විධිවිධානවලට අනුකූලව සත්‍ය හා සාධාරණ තත්ත්වයක් පිළිඹිබු කෙරෙන පරිදි මූල්‍ය ප්‍රකාශන පිළියෙල කිරීම හා වංචා සහ වැරදි හේතුවෙන් ඇති විය හැකි ප්‍රමාණාත්මක සාවද්‍ය ප්‍රකාශනයන්ගෙන් තොරව මූල්‍ය ප්‍රකාශන පිළියෙල කිරීමට හැකි වනු පිණිස අවශ්‍යවන අභ්‍යන්තර පාලනය තීරණය කිරීම ගණන්දීමේ ගණන්දීමේ නිලධාරීගේ වගකීම වේ.

2018 අංක 19 දරන ජාතික විගණන පනතේ 16(1) වගන්තිය ප්‍රකාරව දෙපාර්තමේන්තුව විසින් වාර්ෂික හා කාලීන මූල්‍ය ප්‍රකාශන පිළියෙල කිරීමට හැකිවන පරිදි ස්වකීය ආදායම්, වියදම්, වත්කම් හා බැරකම් පිළිබඳ නිසි පරිදි පොත්පත් හා වාර්තා පවත්වා ගෙන යා යුතුය.

ජාතික විගණන පනතේ 38(1)(ඇ) උප වගන්තිය ප්‍රකාරව දෙපාර්තමේන්තුවේ මූල්‍ය පාලනය සඳහා සඵලදායි අභ්‍යන්තර පාලන පද්ධතියක් සකස් කර පවත්වා ගෙන යනු ලබන බවට ගණන්දීමේ නිලධාරී සහතික විය යුතු අතර එම පද්ධතියේ සඵලදායිත්වය පිළිබඳව කලින් කල සමාලෝචනයක් සිදු කර ඒ අනුව පද්ධතිය ඵලදායි ලෙස කරගෙන යාමට අවශ්‍ය වෙනස්කම් සිදු කරනු ලැබිය යුතුය.

1.4 **මූල්‍ය ප්‍රකාශන විගණනය පිළිබඳ විගණකගේ වගකීම**

සමස්ථයක් ලෙස මූල්‍ය ප්‍රකාශන, වංචා හා වැරදි හේතුවෙන් ඇතිවන ප්‍රමාණාත්මක සාවද්‍ය ප්‍රකාශයන්ගෙන් තොර බවට සාධාරණ තහවුරුවක් ලබාදීම සහ මාගේ මතය ඇතුළත් විගණන වාර්තාව නිකුත් කිරීම මාගේ අරමුණ වේ. සාධාරණ සහතිකවීම උසස් මට්ටමේ සහතිකවීමක් වන නමුත්, ශ්‍රී ලංකා විගණන ප්‍රමිති ප්‍රකාරව විගණනය සිදු කිරීමේදී එය සැම විටම ප්‍රමාණාත්මක

සාවද්‍ය ප්‍රකාශයන් අනාවරණය කර ගන්නා බවට වන තහවුරු කිරීමක් නොවනු ඇත. වංචා සහ වැරදි තනි හෝ සාමූහික ලෙස බලපෑම නිසා ප්‍රමාණාත්මක සාවද්‍ය ප්‍රකාශනයන් ඇති විය හැකි අතර, එහි ප්‍රමාණාත්මක භාවය මෙම මූල්‍ය ප්‍රකාශන පදනම් කර ගනිමින් පරිශීලකයන් විසින් ගනු ලබන ආර්ථික තීරණ කෙරෙහි වන බලපෑම මත රඳා පවතී.

ශ්‍රී ලංකා විගණන ප්‍රමිති ප්‍රකාරව විගණනයේ කොටසක් ලෙස මා විසින් විගණනයේදී වෘත්තීය විනිශ්චය සහ වෘත්තීය සැකමුසුබවින් යුතුව ක්‍රියා කරන ලදී. මා විසින් තවදුරටත්,

- ප්‍රකාශ කරන ලද විගණන මතයට පදනමක් සපයා ගැනීමේදී වංචා හෝ වැරදි හේතුවෙන් මූල්‍ය ප්‍රකාශනවල ඇති විය හැකි ප්‍රමාණාත්මක සාවද්‍ය ප්‍රකාශයන් ඇතිවීමේ අවදානම් හඳුනාගැනීම හා තක්සේරු කිරීම සඳහා අවස්ථාවෝචිතව උචිත විගණන පරිපාටි සැලැසුම් කර ක්‍රියාත්මක කරන ලදී. වරදවා දැක්වීම් හේතුවෙන් සිදුවන ප්‍රමාණාත්මක සාවද්‍ය ප්‍රකාශයන්ගෙන් සිදුවන බලපෑමට වඩා වංචාවකින් සිදුවන්නා වූ බලපෑම ප්‍රබල වන්නේ ඒවා දුස්සන්ධානයෙන්, ව්‍යාජ ලේඛන සැකසීමෙන්, චේතනාන්විත මඟහැරීමෙන්, වරදවා දැක්වීමෙන් හෝ අභ්‍යන්තර පාලනයන් මඟ හැරීමෙන් වැනි හේතු නිසා වන බැවිනි.

- අභ්‍යන්තර පාලනයේ සඵලදායිත්වය පිළිබඳව මතයක් ප්‍රකාශ කිරීමේ අදහසින් නොවුවද, අවස්ථාවෝචිතව උචිත විගණන පරිපාටි සැලසුම් කිරීම පිණිස අභ්‍යන්තර පාලනය පිළිබඳව අවබෝධයක් ලබා ගන්නා ලදී.

- හෙළිදරව් කිරීම් ඇතුළත් මූල්‍ය ප්‍රකාශනවල ව්‍යුහය සහ අන්තර්ගතය සඳහා පාදක වූ ගනුදෙනු හා සිද්ධීන් උචිත හා සාධාරණ අයුරින් මූල්‍ය ප්‍රකාශනවල ඇතුළත් බව ඇගැයීම.

- මූල්‍ය ප්‍රකාශනවල ව්‍යුහය හා අන්තර්ගතය සඳහා පාදක වූ ගනුදෙනු හා සිද්ධීන් උචිත හා සාධාරණව ඇතුළත් වී ඇති බව සහ හෙළිදරව් කිරීම් ඇතුළත් මූල්‍ය ප්‍රකාශනවල සමස්ථ ඉදිරිපත් කිරීම අගයන ලදී.

මාගේ විගණනය තුළදී හඳුනාගත් වැදගත් විගණන සොයාගැනීම්, ප්‍රධාන අභ්‍යන්තර පාලන දුර්වලතා හා අනෙකුත් කරුණු පිළිබඳව ගණන්දීමේ නිලධාරී දැනුවත් කරමි.

1.5 වෙනත් නෛතික අවශ්‍යතා පිළිබඳ වාර්තාව

2018 අංක 19 දරන ජාතික විගණන පනතේ 6(1)(ඈ) වගන්තිය ප්‍රකාරව පහත සඳහන් කරුණු මා ප්‍රකාශ කරමි.

(අ) 2018 අංක 19 දරන ජාතික විගණන පනතේ 6 (1) (ඈ) (iii) වගන්තියේ සඳහන් අවශ්‍යතාවය අනුව අරමුදලේ මූල්‍ය ප්‍රකාශන ඉකුත් වර්ෂය සමඟ අනුරූප වේ.

(ආ) 2018 අංක 19 දරන ජාතික විගණන පනතේ 6 (1) (ඈ) (iv) වගන්තියේ සඳහන් අවශ්‍යතාවය අනුව මෙම වාර්තාවේ ඉකුත් වර්ෂයේදී මා විසින් සිදුකරන ලද නිර්දේශයන් ඉදිරිපත් කරන ලද මූල්‍ය ප්‍රකාශනවල ඇතුළත්ව ඇත.

1.6 මූල්‍ය ප්‍රකාශන පිළිබඳ අදහස් දැක්වීම

1.6.1 මුදල් ප්‍රවාහ ප්‍රකාශනය

(අ) මුදල් ප්‍රවාහ ප්‍රකාශනයේ මෙහෙයුම් ක්‍රියාකාරකම්හි සහනාධාර හා මාරුකිරීම් යටතේ පෙන්විය යුතු රු. 3,111,073 ක් පුද්ගල පඩිනඩි යටතේ දක්වා තිබුණි.

(ආ) 2022 දෙසැම්බර් මාසයේදී රු. 555,000 කට අලෙවි කරන ලද මෝටර් රථ ආයෝජන ක්‍රියාකාරකම් හි මුදල් ගලා ඒමක් ලෙස දක්වනු වෙනුවට වෙනත් ආදායම් ශීර්ෂ වෙනුවෙන් එකතු කරන ලද ආදායම් වශයෙන් මෙහෙයුම් ක්‍රියාකාරකම් යටතේ දක්වා තිබුණි.

1.6.2 අග්‍රිම සැසඳුම් ප්‍රකාශය

භාණ්ඩාගාර පරිගණක මුද්‍රිත අනුව "අනෙකුත් ශීර්ෂ වෙනුවෙන් වාර්තා කරන ආයතනය විසින් දරන ලද වියදම්" රු. 10,423,210 ක් වුවද, එය රු. 9,370,493 ක් වශයෙන් අග්‍රිම සැසඳුම් ප්‍රකාශයෙහි දක්වා තිබුණි.

1.6.3 මූල්‍ය නොවන වත්කම්

(අ) සමාලෝචිත වර්ෂයේ මූල්‍ය තත්ත්වය පිළිබඳ ප්‍රකාශයෙහි මූල්‍ය නොවන වත්කම් යටතේ රු.42,007,000 කට තක්සේරු කර දක්වා තිබුණු මොරටුව, මාතර සහ ගොඩවාය යන ඉඩම් 03 ක අයිතිය 2022 දෙසැම්බර් 31 දින වන විට ද දෙපාර්තමේන්තුව වෙත ලැබී නොතිබුණි.

(ආ) හලාවත ප්‍රාදේශීය කාර්යාලය, ප්‍රාදේශීය ලේකම් කාර්යාලය සතු ගොඩනැගිල්ලක පවත්වාගෙන යනු ලැබුව ද, එය රු.2,800,000 කට ඇස්තමේන්තු කර මූල්‍ය නොවන වත්කම් යටතේ දක්වා තිබුණි.

(ඇ) 2014 ජුනි 20 දින කුච්චවේලි ප්‍රාදේශීය ලේකම්වරයා විසින් දෙපාර්තමේන්තුව වෙත අයිතිය පවරා දී තිබුණු ත්‍රීකුණාමලය ප්‍රාදේශීය කාර්යාලය පවත්වාගෙන යනු ලබන ඉඩම රු. 12,400,000 කටත්, ගොඩනැගිලි රු.44,000,000 කටත් ඇස්තමේන්තු කර තිබුණ ද, ඒවා මූල්‍ය ප්‍රකාශනවලට ඇතුළත් කර නොතිබුණි.

(ඈ) 1999 හා 2017 වර්ෂයන්හි දෙපාර්තමේන්තුව නමින් ලියාපදිංචි කර රු.9,800,000 කට තක්සේරු කර තිබුණු මෝටර් රථ දෙකක් සහ එක්සත් ජාතීන්ගේ නියෝජිත ආයතනය මඟින් 2022 වර්ෂයේ දෙපාර්තමේන්තුව වෙත පවරන ලද යතුරුපැදි දෙකක් ඇතුලුව දෙපාර්තමේන්තුව සතු යතුරු පැදි 08 ක වටිනාකම තක්සේරු කර ගිණුම්ගත කිරීමට කටයුතු කර නොතිබුණි.

(ඉ) ප්‍රසම්පාදන කමිටු තීරණයක් අනුව 2022 හා 2023 වර්ෂයන්හි රු. 2,192,000 කට අලෙවි කරන ලද වාහන 07 ක් වාහන අලෙවිකරණ අවස්ථාව වන විටත් මූල්‍ය නොවන වත්කම් වශයෙන් ගිණුම්ගත කර නොතිබුණි.

1.6.4 තැන්පතු ගිණුම් ශේෂ

වෙරළ ආරක්ෂක ත්‍යාග අරමුදලට අධිකරණය මඟින් අයකර එවනු ලබන දඩ මුදල්වලින්, එම අරමුදලේ රඳවාගත යුතු රු.482,015 ක් දෙපාර්තමේන්තුවේ පොදු තැන්පතු ගිණුමෙහි රඳවාගෙන තිබුණි.

1.6.5 ලේඛන හා පොත්පත් පවත්වා නොතිබීම

දෙපාර්තමේන්තුව විසින් පහත දැක්වෙන ලේඛන පවත්වා නොතිබුණු අතර, ඇතැම් ලේඛන විධිමත්ව හා යාවත්කාලීනව පවත්වා නොතිබුණු බව නියැදි විගණන පරීක්ෂණවලදී නිරීක්ෂණය විය.

	ලේඛන වර්ගය	අදාළ රෙගුලාසිය	නිරීක්ෂණ
(අ)	වාහන ලැයිස්තුගත ලේඛනය	මුදල්රෙගුලාසි 1647 (ඉ)	පවත්වා නොතිබුණි.
(ආ)	අත්කිකාරම් ලේඛනය	මුදල්රෙගුලාසි 371	විධිමත්ව හා යාවත්කාලීනව පවත්වා නොතිබුණි.

2. මූල්‍ය සමාලෝචනය

2.1 අදායම් කළමනාකරණය

ලංකා මිනරල් සෑන්ඩ් ලිමිටඩ් ආයතනය වෙත 2007 වර්ෂයේ සිට 2020 සැප්තැම්බර් දක්වා කාලපරිච්ඡේදය තුළ ලබා දුන් බලපත්‍ර 04 කට හා 2020 සැප්තැම්බර් 07 සිට 2021 සැප්තැම්බර් 06 දක්වා කාලයට නිකුත් කරන ලද බලපත්‍රයට අදාළව එම ආයතනය විසින් අනුමත කළ වැලි කියුබ් ප්‍රමාණය ඉක්මවා වැඩිපුර සිදුකළ කැණීම්වලින් අයවිය යුතු පිළිවෙලින් රු.72,895,000 ක හා රු1,688,515 ක ගාස්තුව අයකර ගැනීමට අපොහොසත් වී තිබුණි.

2.2 වියදම් කළමනාකරණය

මුදල් රෙගුලාසි 50 (ii) ප්‍රකාරව වාර්ෂික වියදම් ඇස්තමේන්තු හැකිතාක් දුරට සම්පූර්ණයෙන් හා නිවැරදිව පිළියෙල කර ඇති බවට ගණන් දීමේ නිලධාරියා වගබලා ගත යුතු වුවද, සමාලෝචිත වර්ෂයේ මූ. රෙ. 66 සහ මූ. රෙ. 69 මාරු කිරීම් මඟින් වැය විෂයයන් 07 ක අයවැය ඇස්තමේන්තුගත ප්‍රතිපාදනය සියයට 23 ක සිට සියයට 300 ක් දක්වා වූ පරාසයකින් වෙනස් කර තිබුණු බවට නිරීක්ෂණය විය.

2.3 **බැරකම් හා බැදීම්වලට එළඹීම**

(අ) සමාලෝචිත වර්ෂය අවසානයට රු.5,704,453 ක් වන බැරකම් තුළ 2019 වර්ෂය වෙනුවෙන් ධීවර අමාත්‍යාංශයට ගෙවිය යුතු රු.2,875,316 ක ආරක්ෂක සේවා මුදලක් හා රු. 455,237 ක සේවා වියදමක් පවතින බවට නිරීක්ෂණය විය.

(ආ) මූල්‍ය ප්‍රකාශනයේ සටහන (iii) හා (iv) ප්‍රකාශනයේ 2022 දෙසැම්බර් 31 දිනට පැවති සියළුම බැරකම් අනාවරණය කළ යුතු වුවද, සමාලෝචිත වර්ෂයට අදාළ රු. 266,233 ක බැරකම් මූල්‍ය ප්‍රකාශන තුළින් අනාවරණය කර නොතිබුණි.

2.4 **ප්‍රධාන ගණන්දීමේ නිලධාරී/ගණන්දීමේ නිලධාරී විසින් සිදු කළ යුතු සහතිකවීම්**

2018 අංක 19 දරන ජාතික විගණන පනතේ 38 වන වගන්තියේ විධිවිධාන අනුව දෙපාර්තමේන්තුවේ මූල්‍ය පාලනය සඳහා සඵලදායි අභ්‍යන්තර පාලන පද්ධතියක් සකස් කර පවත්වා ගෙන යනු ලබන බවට ප්‍රධාන ගණන්දීමේ නිලධාරී හා ගණන්දීමේ නිලධාරී සහතික විය යුතු අතර එම පද්ධතියේ සඵලදායිතාවය පිළිබඳව කලින් කල සමාලෝචනය සිදු කර ඒ අනුව පද්ධති ඵලදායී ලෙස කර ගෙන යෑමට අවශ්‍ය වෙනස්කම් සිදු කරනු ලැබිය යුතු බවත්, එම සමාලෝචනයන් ලිඛිතව සිදු කර එහි පිටපතක් විගණකාධිපති වෙත ඉදිරිපත් කළ යුතුව තිබුණත්, එවැනි සමාලෝචනයන් සිදු කළ බවට ප්‍රකාශ විගණනයට ඉදිරිපත් කර නොතිබුණි.

2.5 **නීති, රීති හා රෙගුලාසිවලට අනුකූල නොවීම්**

	නීති, රීති හා රෙගුලාසිවලට යොමුව	අනුකූල නොවීම්
(අ)	2011 අංක 49 දරන වෙරළ සංරක්ෂණ හා වෙරළ සම්පත් කළමනාකරණ සංශෝධිත පනතේ 31(4) වගන්තිය	2015 සිට 2022 දෙසැම්බර් 31 දින දක්වා කාලය තුළ අනවසර ඉදිකිරීම් ඉවත් කිරීම සඳහා දෙපාර්තමේන්තුව විසින් වැයකර තිබුණු රු.3,410,551 කින් රු.2,892,165 ක් අදාළ පාර්ශවයන්ගෙන් අයකරගෙන නොතිබුණු අතර එම අගය වැය කළ මුදලින් සියයට 84.8 ක් විය.

(ආ)	ශ්‍රී ලංකා ප්‍රජාතාන්ත්‍රික සමාජවාදී ජනරජයේ මූදල් රෙගුලාසි සංග්‍රහයේ මූදල් රෙගුලාසි 880	ඇප ආඥා පනතට අනුව අදාළ නිළධාරීන්ගෙන් ඇප මූදල් ලබා ගැනීමට කටයුතු කර නොතිබුණි.
(ඇ)	2016 දෙසැම්බර් 29 දිනැති අංක 30/2016 දරන රාජ්‍ය පරිපාලන චක්‍රලේඛයේ 3.1 ඡේදය	සෑම ඉන්ධන පරීක්ෂාවක්ම මාස 12 ක කාල සීමාවකින් පසුව හෝ කි.මී. 25,000 ක දුර ප්‍රමාණයක් ධාවනය කිරීමෙන් පසුව හෝ එන්ජිමට සම්බන්ධ ප්‍රධාන අළුත්වැඩියාවකට පසුව හෝ යන කාරණා අතුරින් මුලින්ම යෙදෙන අවස්ථාවට පසුව නැවත ඉන්ධන දහනය පිළිබඳ පරීක්ෂාවක් කළ යුතු වුවද, ආයතනයේ වාහන 17 ක් සම්බන්ධයෙන් එලෙස ඉන්ධන පරීක්ෂා කර නොතිබුණි.

3. මෙහෙයුම් සමාලෝචනය

3.1 කාර්යසාධනය

3.1.1 කාර්යභාරයන් ඉටු නොකිරීම

2022 වර්ෂයේ ක්‍රියාකාරී සැලැස්ම අනුව වර්ෂය තුළ නිම කිරීමට සැලසුම්කර තිබූ ඉදිකිරීම් කාර්යයන් 04 කට අදාළ භෞතික ප්‍රගතිය සියයට 5 ත් සියයට 35 ත් අතර පරාසයක ප්‍රමාණයක් වීම හේතුවෙන් එම ව්‍යාපෘතිවලින් අපේක්ෂිත ප්‍රතිලාභ ලබා ගැනීමට නොහැකි වී තිබුණි.

3.1.2 අපේක්ෂිත නිමවුම් මට්ටම ලබා නොගැනීම

(අ) 2012 සිට 2022 දෙසැම්බර් 31 දින දක්වා කාලපරිච්ඡේදය තුළ කඩා ඉවත් කිරීම් නියෝග නිකුත් කළ අනවසර ඉදිකිරීම් 2,228 කින් අනවසර ඉදිකිරීම් 2,069 ක් ඉවත් කිරීමට කටයුතු කර නොතිබුණි.

(ආ) 2021 හා 2022 වර්ෂයන්හි දිස්ත්‍රික්ක 13 ක ක්‍රියාමාර්ග ගැනීමට තිබූ බවට හඳුනාගත් මුලු අනවසර ඉදිකිරීම් 861 කින් අනවසර ඉදිකිරීම් 255 ක් සඳහා ක්‍රියාමාර්ග ගෙන නොතිබුණි.

3.2 ප්‍රසම්පාදනයන්

මුදල් හා ජනමාධ්‍ය අමාත්‍යාංශය විසින් නිකුත් කරන ලද 2018 ඔක්තෝබර් 23 දිනැති අංක පීඑෆ්ඩී 05/2018 දරන රාජ්‍ය මුදල් චක්‍රලේඛය ප්‍රකාරව රාජ්‍ය ආයතන විසින් e-GP පද්ධතිය හරහා විද්‍යුත් ප්‍රසම්පාදන කටයුතු ආරම්භ කිරීම සඳහා එහි සඳහන් ආකෘතීන් ප්‍රකාරව ප්‍රසම්පාදන සම්බන්ධීකරණ නිලධාරියෙකු පත්කර එම තොරතුරු ද සමඟ ආයතනය විසින් 2015 වර්ෂයේ සිට සිදු කළ ප්‍රසම්පාදන කාර්යයන් පිළිබඳ විස්තර හා 2019 වර්ෂය සඳහා වූ ප්‍රසම්පාදන සැලැස්ම සකස් කර 2018 නොවැම්බර් මාසයේදී රාජ්‍ය මුදල් දෙපාර්තමේන්තුව වෙත ඉදිරිපත් කළ යුතුව තිබුණ ද, දෙපාර්තමේන්තුව විසින් ඊට අදාළව කිසිදු කාර්යයක් මේ දක්වා සිදුකර නොතිබුණි.

3.3 වත්කම් කළමනාකරණය

(අ) විදුලිය පද්ධතියේ පවතින දෝෂයක් හේතුවෙන් 2022 මාර්තු සිට වසරකට අධික කාලයක් ධාවනය නොකර එකතැන නවතා ඇති වාහනයක් අලුත්වැඩියා කිරීමට කටයුතු නොකිරීම හේතුවෙන් ද, වටිනාකම රු. මිලියන 11.9 ක් වශයෙන් මූල්‍ය ප්‍රකාශනවල දක්වා තිබූ Volvo Excavator රථයක් වසර ගණනාවක් තිස්සේ භාවිතයට නොගැනීම හේතුවෙන් ද අඛලන් තත්ත්වයට පත්ව දිරායෑමට ලක්වන බවට නිරීක්ෂණය විය.

(ආ) වටිනාකම රු. 5,800,000 ක් වශයෙන් මූල්‍ය ප්‍රකාශනවල දැක්වෙන අංක PD-1046 දරන TOYOTA HILUX ඩබල් කැබ් රථය 2021 නොවැම්බර් 16 වන දින වෙරළ සංරක්ෂණ හා පහන්බිම් සංවර්ධන රාජ්‍ය අමාත්‍යාංශය වෙත භාර දී තිබුණ ද, එහි අයිතිය පැවරීමට හෝ එම වාහනය දෙපාර්තමේන්තුව වෙත ලබා ගැනීමට කටයුතු කර නොතිබුණි.

3.4 පාඩු හා හානි

2022 ජූනි 23 වන දින Hyundai Excavator යන්ත්‍රයට සිදු වී ඇති රු.54,320 ක අලාභය සම්බන්ධ පරීක්ෂණ කටයුතු නිමකර පොතෙන් කපාහැරීමට හෝ අයකර ගැනීමට කටයුතු කර නොතිබුණි.

4. **තිරසාර සංවර්ධනය**

4.1 **තිරසර සංවර්ධන අරමුණු ඉටු කිරීමේ ප්‍රගතිය**

දේශගුණික ආශ්‍රිත වෙරළබඩ ආපදා වැළැක්වීම හා වෙරළබඩ පරිසර පද්ධති තිරසාර ලෙස සංරක්ෂණය කිරීම යන තිරසාර සංවර්ධන ඉලක්ක යටතේ හඳුනාගත් කෘතීම වැලි පෝෂණ ව්‍යාපෘති ක්‍රියාත්මක කිරීමේ කාර්යයන් ක්‍රියාත්මක කර නොතිබුණි.

5. **මානව සම්පත් කළමනාකරණය**

5.1 **අනුයුක්ත කාර්ය මණ්ඩලය, තථ්‍ය කාර්ය මණ්ඩලය**

2022 දෙසැම්බර් 31 දිනට දෙපාර්තමේන්තුවේ 541 ක් වූ අනුමත කාර්ය මණ්ඩලයෙන් තත්‍ය කාර්යමණ්ඩලය 417 ක් වූයෙන් තනතුරු 124 ක් පුරප්පාඩුව පැවතුණි. එම පුරප්පාඩු අතර ජ්‍යෙෂ්ඨ මට්ටමේ තනතුරු 15 ක් ද, තෘතීය හා ද්විතික මට්ටම්වල තනතුරු 43 ක් ද, ප්‍රාථමික මට්ටමේ තනතුරු 66 ක් ද විය. තවද, අනුමත සංවර්ධන නිලධාරී තනතුරු 90 ක් වුවද, තත්‍ය සංඛ්‍යාව 114 ක් වූයෙන් 24 ක අතිරික්තක් ද විය. ඒ අනුව තත්‍ය වශයෙන් පවතින තනතුරු සංඛ්‍යාව මත රාජකාරි කටයුතු පවත්වාගෙන යාමේ හැකියාව පිළිබඳව සමාලෝචනය කර අවශ්‍යතාවය අනුව සංශෝධනයන් සිදුකර ගැනීමට කටයුතු කර නොතිබුණි.

ආර්.එම්.එම්.එස්. පෙරේරා

ජ්‍යෙෂ්ඨ සහකාර විගණකාධිපති

විගණකාධිපති වෙනුවට

ආර්.එම්.එම්.එස්. පෙරේරා
ජ්‍යෙෂ්ඨ සහකාර විගණකාධිපති
ජාතික විගණන කාර්යාලය

පරිච්ඡේදය 04

කාර්ය සාධන දර්ශක

4.1 ආයතනයේ කාර්ය සාධන දර්ශක (ක්‍රියාකාරී සැලැස්ම මත පදනම්ව)

විශේෂිත දර්ශක	අපේක්ෂිත නිමැවුමේ ප්‍රතිශතයක් (%) ලෙස සත්‍ය ප්‍රතිදානය		
	100% -90%	75% - 89%	50% -74%
ඵලදායී ආරක්ෂිත වෙරළ දිග		76%	
ඵලදායී කෘතිම වැලි පෝෂිත වෙරළ තීරයේ දිග			0%
පිරිසිදු කරන ලද වෙරළ දිග	100%		
සංරක්ෂණය කරන ලද සංවේදී කලාප වර්ග ප්‍රමාණය			0%
ප්‍රතිශ්ඨාපනය කරන ලද කඩොලාන ප්‍රමාණය		75%	
වෙරළබඩ ජල තත්වය PH 8 වඩා වැඩි මට්ටමක තිබේදැයි පරීක්ෂා කිරීම	100%		0%
සංවර්ධන බලපත්‍ර නිකුත් කිරීමේ ප්‍රමාණය		82%	
දැනුවත් කිරීමේ වැඩසටහන් ප්‍රමාණය	100%		

05 වන පරිච්ඡේදය

ඉටුකරගත හැකි තිරසාර සංවර්ධන ඉලක්කවල (SDG) කාර්ය සාධනය

5.1 හඳුනාගත් අදාළ තිරසාර සංවර්ධන ඉලක්ක (SDG)

ආයතනික අරමුණ අනුව ඉලක්ක	ක්‍රියාමාර්ග	ජයග්‍රහණය පිළිබඳ දර්ශක	2022 ඉලක්ක	2022 ප්‍රගතිය	% 0 - 49	% 50 - 74	% 75 - 100	SDG රාමුව තුළ ලබා දී ඇති අදාළ ප්‍රතිපත්ති ඉලක්කය
13. ඉලක්ක : දේශගුණික විපර්යාස සහ එහි බලපෑම් වලට විරෙහිව සටන් කිරීමට ඉක්මන් පියවර ගන්න								
1. දේශගුණය ආශ්‍රිත වෙරළබඩ ආපදා හේතුවෙන් අහිතකර බලපෑම් වැලැක්වීම සහ සැලකිය යුතු ලෙස අඩු කිරීම	1.1. වෙරළ ආරක්ෂක ව්‍යුහ ඉදිකිරීම.	a. ඵලදායී ආරක්ෂිත වෙරළ දිග	4500m	3430m			76	13.1. සෑම රටකම දේශගුණය ආශ්‍රිත උවදුරු සහ ස්වභාවික විපත්වලට ඔරොත්තු දීමේ හැකියාව සහ අනුවර්තනය වීමේ හැකියාව ශක්තිමත් කිරීම.
	1.2. කෘතිම වැලි පෝෂණ ව්‍යාපෘති ක්‍රියාත්මක කිරීම.	b. ස්ථාවර කරන ලද ඵලදායී කෘතිම වැලි පෝෂිත වෙරළ දිග	0	0	0			
	1.3. කඩොලාන තීර ප්‍රතිශ්ඨාපනය කිරීම	c. වගා කරන ලද ප්‍රමාණය	1000m2	750m2			75	
14. ඉලක්ක : තිරසාර සංවර්ධනය සඳහා සාගර, මුහුදු සහ සාගර සම්පත් සංරක්ෂණය කිරීම සහ තිරසාර ලෙස භාවිතා කිරීම								
2. සමුද්‍ර දූෂණය වැළැක්වීම සහ අඩු කිරීම සහ විවිධ ස්ථානවල වෙරළබඩ ජල තත්ත්ව පරාමිතීන් (චය) මැනීම සහ දත්ත හුවමාරු කිරීම	2.1. වෙරළ පිරිසිදු කිරීමේ වැඩසටහන් ක්‍රියාත්මක කිරීම.	d. පිරිසිදු කරන ලද සමුච්චිත වෙරළ දිග	2000m	4000m			100	14.1. 2025 වන විට, සමුද්‍ර සුන්බුන් සහ පෝෂක දූෂණය ඇතුළුව, විශේෂයෙන්ම ගොඩබිම පදනම් වූ ක්‍රියාකාරකම් වලින්, සියලු වර්ගවල සමුද්‍ර දූෂණය වැළැක්වීම සහ සැලකිය යුතු ලෙස අඩු

ආයතනික අරමුණ අනුව ඉලක්ක	ක්‍රියාමාර්ග	ජයග්‍රහණය පිළිබඳ දර්ශක	2022 ඉලක්ක	2022 ප්‍රගතිය	% 0 - 49	% 50 - 74	% 75 - 100	SDG රාමුව තුළ ලබා දී ඇති අදාළ ප්‍රතිපත්ති ඉලක්කය
	2.2. වෙරළබඩ ජල තත්ත්ව පරාමිතීන් මැනීම.	e. 2026 දක්වා සාමාන්‍ය වාර්ෂික වෙරළබඩ ජලයේ pH මට්ටම 8.0 ට වැඩියෙන් පවතීදැයි පරීක්ෂා කිරීම.	ස්ථාන 04ක පරාමිතීන් මැනීම සහ දත්ත හුවමාරු කිරීම.	ස්ථාන 04ක පරාමිතීන් මැනීම සහ දත්ත හුවමාරු කිරීම සිදු කර ඇත.			100	14.3 සෑම තරාතිරමකම වැඩිදියුණු කරන ලද විද්‍යාත්මක සහයෝගීතාවය ඇතුළුව සාගර ආම්ලිකතාවයේ බලපෑම් අවම කිරීම සහ ඒවාට විසඳුම් සෙවීම.
3. සෞඛ්‍ය සම්පන්න සහ ඵලදායිතාවයක් ලබා ගැනීම සඳහා ඒවා ප්‍රතිසංස්කරණය කිරීම ඇතුළුව සැලකිය යුතු අහිතකර මානව බලපෑම් වළක්වා ගැනීම සඳහා සාගර සහ වෙරළබඩ පරිසර පද්ධති තිරසාර ලෙස සංරක්ෂණය කිරීම, කළමනාකරණය කිරීම සහ ආරක්ෂා කිරීම.	3.1. බලපෑමට ලක් වූ ප්‍රදේශ හඳුනා ගෙන කලමනාකරණය කිරීම	f. වැලි කඳු, කඩොලාන සහ ලවණ වගුරු හා සංවේදී පරිසර පද්ධති සංරක්ෂණය කරන ලද ප්‍රමාණය	හෙක්ටයාර් 150	0	0			14.5 2020 වන විට, ජාතික හා ජාත්‍යන්තර නීතියට අනුකූලව සහ පවතින හොඳම විද්‍යාත්මක තොරතුරු මත පදනම්ව වෙරළබඩ සහ සමුද්‍ර ප්‍රදේශවලින් අවම වශයෙන් සියයට 10 ක් සංරක්ෂණය කරන්න.

5.2 තිරසාර සංවර්ධන අරමුණු වල ජයග්‍රහණ සහ අභියෝග කෙටියෙන් විස්තර කරන්න

හඳුනා ගත් තිරසාර සංවර්ධන ඉලක්ක කරා හැකි උපරිමයෙන් ළඟා වීමට උත්සාහ කරන අතර ඉන් සමහරක් ඉලක්ක පාර්ශවකාර ආයතන සමඟ එකමුතුව ඉටු කර ගත යුතු ව ඇත.

පරිච්ඡේදය 06

මානව සම්පත් පැතිකඩ

6.1 සේවක කළමනාකරණය

	අනුමත සේවක	පවතින සේවක සංඛ්‍යාව	පුරප්පාඩු සංඛ්‍යාව
ජ්‍යෙෂ්ඨ	43	28	15
තෘතික	4	0	4
ද්විතික	322	284	38
ප්‍රාථමික	172	109	63

06.2 ** ආයතනයේ ක්‍රියාකාරීත්වයට මානව සම්පත් හිඟය හෝ අතිරික්තය බලපා ඇති ආකාරය කෙටියෙන් සඳහන් කරන්න

01) සේවක ඌනතාවයක් පවතින විට ආයතනයේ කාර්යසාධනය සෘණාත්මක වීම සිදුවේ. 02) කාර්යන්වල කාර්යක්ෂමතාවය අඩුවීම මත වීම ප්‍රතිපලය ලැබේ.

6.3 මානව සම්පත් සංවර්ධනය

වැඩසටහනේ නම	පුහුණුව ලත් කාර්ය මණ්ඩලය	වැඩසටහනේ කාලසීමාව	මුළු ආයෝජනය (රු. 1000)		වැඩසටහනේ ස්වභාවය (විදේශ / දේශීය)	දැනුම ලබා ගැනීම *
			දේශීය	විදේශීය		
ද්විතීයික නිළධාරීන් සඳහා වන දෙමළ පුහුණු පාඨමාලාව	30	පැය 150	115.3		දේශීය	දෙමළ භාෂාව
කණිෂ්ඨ නිළධාරීන් සඳහා වන දෙමළ පුහුණු පාඨමාලාව	28	පැය 100	75.00		දේශීය	දෙමළ භාෂාව

* ආයතනයේ කාර්ය සාධනය උදෙසා පුහුණු වැඩසටහන දායක වන්නේ කෙසේද යන්න කෙටියෙන් පැහැදිලි කරන්න

- ආයතනයේ විවිධ විෂයන් පිළිබඳ දැනුම යාවත්කාලීන වීම තුලින් ඵලදායිතාව ඉහල නැංවීමට හැකි වීම.
- පුහුණු වැඩසටහන් තුලින් ආකල්ප හා පුද්ගල සංවර්ධනය, සාමූහික වගකීම් වැඩි දියුණු වීම.
- සේවකයින්ගේ සේවා අවශ්‍යතා හදුනා ගැනීම තුලින් ඔවුන් ඵලදායී මට්ටමට ලගා වීමට අවශ්‍ය පහසුකම් සැපයීම කඩිකම් වීම
- පුහුණුව තුලින් ලබා ගන්නා දැනුම නව ක්‍රමවේද හා කාර්යක්ෂම කාර්යාල ක්‍රම තුලින් සේවක අභිප්‍රේරණය ඇති කිරීමට හැකි වීම.

පරිච්ඡේදය 07

අනුකූලතා වාර්තාව

අංකය	අයදුම් කිරීමේ අවශ්‍යතාවය	අනුකූලතා තත්ත්වය (අනුකූල / අනුකූල නොවේ)	අනුකූල නොවීම සඳහා කෙටි පැහැදිලි කිරීමක්	අනාගතයේදී අනුකූල නොවීම සඳහා යෝජනා කරන ලද නිවැරදි කිරීමේ ක්‍රියාමාර්ග
1	**පහත සඳහන් මූල්‍ය ප්‍රකාශන / ගිණුම් නියමිත දිනට ඉදිරිපත් කර ඇත**			
1.1	වාර්ෂික මූල්‍ය ප්‍රකාශය	අනුකූල		
1.2	රාජ්‍ය අත්තිකාරම් ගිණුම	අනුකූල		
1.3	වෙළඳ හා නිෂ්පාදන අත්තිකාරම් ගිණුම් (වාණිජ අත්තිකාරම් ගිණුම්)	අදාළ නොවේ		
1.4	ගබඩා අත්තිකාරම් ගිණුම	අදාළ නොවේ		
1.5	විශේෂ අත්තිකාරම් ගිණුම	අදාළ නොවේ		
1.6	වෙනත්	අදාළ නොවේ		
2	**පොත් සහ ලේඛණ නඩත්තු කිරීම (FR445)**			
2.1	රාජ්‍ය පරිපාලන චක්‍රලේඛ (267/2018) අනුව ස්ථාවර වත්කම් ලේඛණ නඩත්තු කර යාවත්කාලීන කර ඇත.	අනුකූල		
2.2	පුද්ගලික දීමනා ලේඛනය / පුද්ගලික දීමනා කාඩ්පත් නඩත්තු කිරීම සහ යාවත්කාලීන කිරීම.	අනුකූල		
2.3	විගණන විමසුම් ලේඛනය නඩත්තු කිරීම සහ යාවත්කාලීන කිරීම.	අනුකූල		
2.4	අභ්‍යන්තර විගණන වාර්තා ලියාපදිංචි කර නඩත්තු කර යාවත්කාලීන කර ඇත.	අනුකූල		
2.5	සියලුම මාසික ගිණුම් සාරාංශනියමිත දිනට භාණ්ඩාගාරයට (CIGAS) සකස් කර ඉදිරිපත් කරනු ලැබේ.	අනුකූල		
2.6	චෙක්පත් සහ මුදල් ඇණවුම් ලේඛනය පවත්වා ගෙන යාම යාවත්කාලීන කර ඇත.	අනුකූල		
2.7	භාණ්ඩ වට්ටෝරු ලේඛනය යාවත්කාලීන කර යාවත්කාලීන කර ඇත.	අනුකූල		
2.8	තොග ලේඛනය නඩත්තු කර යාවත්කාලීන කර ඇත.	අනුකූල		
2.9	පාඩු ලේඛනය නඩත්තු කර යාවත්කාලීන කර ඇත.	අනුකූල		
2.10	බැඳීම් ලේඛනය නඩත්තු කිරීම යාවත්කාලීන කර පවත්වාගෙන යාම.	අනුකූල		

අංකය	අයදුම් කිරීමේ අවශ්‍යතාවය	අනුකූලතා තත්ත්වය (අනුකූල / අනුකූල නොවේ)	අනුකූල නොවීම සඳහා කෙටි පැහැදිලි කිරීමක්	අනාගතයේදී අනුකූල නොවීම සඳහා යෝජනා කරන ලද නිවැරදි කිරීමේ ක්‍රියාමාර්ග
2.11	උප පත්‍රිකා පොත් ලේඛනය (GA - N20) යාවත්කාලීන කර පවත්වාගෙන යාම	අනුකූල		
3	**මූල්‍ය පාලනය සඳහා කාර්යන් අභිනියෝජනය කිරීම (මු.රෙ.135)**			
3.1	මූල්‍යය ආයතනය තුළ පවරා ගැනීම.	අනුකූල		
3.2	මූල්‍ය බලතල පවරාදීම පිළිබඳ ආයතනය තුළ දැනුවත් කිරීම.	අනුකූල		
3.3	සෑම ගණුදෙනුවක්ම නිලධාරීන් දෙදෙනකු හෝ ඊට වැඩි සංඛ්‍යවක් හරහා අනුමත වන පරිදි බලතල පවරා දී තිබීම.	අනුකූල		
3.4	2014.05.11 දිනැති අංක 171/2004 දරණ රාජ්‍ය ගිණුම් චක්‍රලේඛය අනුව, රජයේ පඩිත් මෘදුකාංග පැකේජය භාවිතා කිරීමේදී ගණකාධිකාරිවරයන්ගේ පාලනයට යටත්ව කටයුතු කිරීම.	අනුකූල		
4	**වාර්ෂික සැලසුම් සකස් කිරීම**			
4.1	වාර්ෂික ක්‍රියාකාරී සැලස්ම සකස් කිරීම.	අනුකූල		
4.2	වාර්ෂික ප්‍රසම්පාදන සැලස්ම සකස් කිරීම.	අනුකූල		
4.3	වාර්ෂික අභ්‍යන්තර විගණන සැලස්ම සකස් කිරීම.	අනුකූල		
4.4	වාර්ෂික ඇස්තමේන්තුව සකස් කොට ජාතික අයවැය දෙපාර්තමේන්තුවට (NBD) නියමිත දිනට ඉදිරිපත් කිරීම.	අනුකූල		
4.5	වාර්ෂික මුදල් ප්‍රවාහ ප්‍රකාශය නියමිත දිනට භාණ්ඩාගාර මෙහෙයුම් දෙපාර්තමේන්තුවට ඉදිරිපත් කර තිබීම.	අනුකූල		
5	**විගණන විමසුම්**			
5.1	විගණකාධිපතිවරයා විසින් නියම කොට ඇති දිනට, සියළුම විගණන විමසුම් වලට පිලිතුරු ලබා දී තිබීම.	අනුකූල නොවේ	සෑම අංශයකින්ම තොරතුරු රැස් කිරීමට කාලයක් ගත වන නිසා	නිවැරදි කිරීමට උපදෙස් දෙනු ලැබ ඇත.
6	**අභ්‍යන්තර විගණනය**			
6.1	මු.රේ.134(2) DMA/1-2019 අනුව වසර ආරම්භයේදී විගණකාධිපතිවරයා සමඟ සාකච්ඡා කිරීමෙන් අනතුරුව අභ්‍යන්තර විගණන සැලස්ම සකස් කිරීම.	අනුකූල		

අංකය	අයදුම් කිරීමේ අවශ්‍යතාවය	අනුකූලතා තත්ත්වය (අනුකූල / අනුකූල නොවේ)	අනුකූල නොවීම සඳහා කෙටි පැහැදිලි කිරීමක්	අනාගතයේදී අනුකූල නොවීම සඳහා යෝජනා කරන ලද නිවැරදි කිරීමේ ක්‍රියාමාර්ග
6.2	සෑම අභ්‍යන්තර විගණන වාර්තාවකටම මාසයක කාලයක් තුළදී පිලිතුරු සපයා තිබීම.	අනුකූල නොවේ	සෑම ප්‍රාදේශීය කාර්යාලයක් මගින් තොරතුරු රැස්කිරීමෙදී දිගු කාලයක් ගතවේ.	නිවැරදි කිරීමට උපදෙස් දෙනු ලැබ ඇත.
6.3	2018 අංක 19 දරණ ජාතික විගණන පනතේ 40(4) උප වගන්තිය ප්‍රකාරව, සියළුම අභ්‍යන්තර විගණන වාර්තාවල පිටපත් කළමනාකරණය විගණන දෙපාර්තමේන්තුවට ඉදිරිපත් කර තිබීම.	අනුකූල		
6.4	මුදල් රෙගුලාසි 134(3) ප්‍රකාරව, සියළුම අභ්‍යන්තර විගණන වාර්තා වල පිටපත් විගණකාධිපතිවරයාට ඉදිරිපත් කර තිබීම.	අනුකූල		
7	**විගණන කළමනාකරණ කමිටු**			
7.1	DMA චක්‍රලේඛ 1-2019 අනුව, අවම වශයෙන් විගණන හා කළමනාකරණ කමිටු 04ක් වත් අදාළ වර්ෂය තුළ පවත්වාගෙන තිබීම.	අනුකූල		
8	**වත්කම් කළමනාකරණය**			
8.1	අංක 01/2017 දරණ වත්කම් කළමනාකරණ චක්‍රලේඛයේ 07 වන පරිච්ඡේදය අනුව, වත්කම් මිලදී ගැනීම් හා අපහරණය කිරීම් පිළිබඳ තොරතුරු කොම්ප්ට්‍රෝලර් ජනරාල් කාර්යාලය වෙත ඉදිරිපත් කර තිබීම.	අනුකූල		
8.2	ඉහත සඳහන් චක්‍රලේඛයේ 13 වන පරිච්ඡේදය ප්‍රකාරව, එම චක්‍රලේඛයේ විධි විධාන ක්‍රියාත්මක කිරීම සම්බන්ධීකරණය සඳහා සුදුසු සම්බන්ධතා නිලධාරියකු පත්කර එම නිලධාරියා පිළිබඳව තොරතුරු කොම්ප්ට්‍රෝලර් ජනරාල් කාර්යාලයට වාර්තාකර තිබීම.	අනුකූල		
8.3	රාජ්‍ය මුදල් චක්‍රලේඛ අංක 05/2016 අනුව, භාණ්ඩ සමීක්ෂණ පවත්වා අදාළ වාර්තා නියමිත දිනට විගණකාධිපතිවරයා වෙත ඉදිරිපත් කර තිබීම.	අනුකූල		

අංකය	අයදුම් කිරීමේ අවශ්‍යතාවය	අනුකූලතා තත්ත්වය (අනුකූල / අනුකූල නොවේ)	අනුකූල නොවීම සඳහා කෙටි පැහැදිලි කිරීමක්	අනාගතයේදී අනුකූල නොවීම සඳහා යෝජනා කරන ලද නිවැරදි කිරීමේ ක්‍රියාමාර්ග
8.4	වාර්ෂික භාණ්ඩ සමීක්ෂණයෙන් අනාවරණය වූ අතිරික්ත, ඌණතා හා වෙනත් නිර්දේශ චක්‍රලේඛයේ සඳහන් කාලය තුළ සිදුකොට තිබීම.	අනුකූල නොවේ	රටේ පැවති අයහපත් ආර්ථික තත්වය තුළ සිදු කල නොහැකි විය.	2022 වර්ෂයේ භාණ්ඩ සමීක්ෂණ කටයුතු සිදු කර ඇති අතර 2023 වර්ෂයේ නියමිත දිනට සිදු කිරීමට කටයුතු කර ඇත. 2023 වර්ෂයේ දී අපහරණය කිරීමට සැලසුම් කර ඇත.
8.5	ගර්හිත භාණ්ඩ අපහරණය කිරීම මු.රෙ. 772 අනුව සිදු කිරීම.	අනුකූල නොවේ	2022 වර්ෂයේ වාහන 06ක් අපහරණය කළ අතර ඉතිරි යතුරුපැදි 02ක් හා යන්ත්‍ර 03ක් ඉතිරි වී ඇත.	2023 වර්ෂයේ අපහරණය කිරීමට කටයුතු කරමින් පවතී.
9	**වාහන කළමනාකරණය**			
9.1	සංචිත වාහන සඳහා දෛනික ධාවන සටහන් හා මාසික සාරාංශ වාර්තා සකස් කොට නියමිත දිනට විගණකාධිපති වෙත ඉදිරිපත් කිරීම.	අනුකූල		
9.2	වාහන ගර්හිත වී මාස 06 කට වඩා අඩු කාලයක දී අපහරණය කර තිබීම.	අනුකූල නොවේ	2022 ගර්හිත වාහන 06ක් අපහරණය කළ අතර තවදුරටත් යන්ත්‍ර 03ක් හා යතුරුපැදි 02ක් අපහරණය කිරීමට ඉතිරිව ඇත.	බැහැර කිරීමේ ක්‍රියාවලිය සිදු කරමින් පවතී.
9.3	වාහන ලොග් පොත පවත්වා ගනිමින් ඒවා යාවත්කාලීන කර පවත්වාගෙන යාම.	අනුකූල		
9.4	සෑම වාහන අනතුරක්ම සම්බන්ධයෙන් මු.රෙ. 103,104,109 හා 110 ප්‍රකාරව කටයුතු කිරීම.	අනුකූල		
9.5	2016.12.29 දිනැති අංක 2016/30 දරණ රාජ්‍ය පරිපාලන චක්‍රලේඛයේ 3.1 ඡේදයේ සඳහන් විධි විධාන ප්‍රකාරව වාහන වල ඉන්ධන දහනය වීම නැවත පරීක්ෂා කිරීම.	අනුකූල නොවේ	ඉන්දන අර්බුදය හේතුවෙන් සිදු කළ නොහැකි විය.	2023 වර්ෂයේදී සිදු කිරීමට සැලසුම් කර ඇත.
9.6	කල්බදු කාල සමාවෙන් අනතුරුව, බදු වාහන ලොග් පොත් වල සම්පූර්ණ අයිතිය පවරා ගෙන තිබීම.	අනුකූල		

අංකය	අයදුම් කිරීමේ අවශ්‍යතාවය	අනුකූලතා තත්ත්වය (අනුකූල / අනුකූල නොවේ)	අනුකූල නොවීම සඳහා කෙටි පැහැදිලි කිරීමක්	අනාගතයේදී අනුකූල නොවීම සඳහා යෝජනා කරන ලද නිවැරදි කිරීමේ ක්‍රියාමාර්ග
10	**බැකු ගිණුම් කළමනාකරණය**			
10.1	නියමිත දිනට බැකු සැසඳුම් ප්‍රකාශ පිළියෙළ කර සහතික කර ඒවා විගණනය සඳහා ඉදිරිපත් කර තිබීම.	අනුකූල		
10.2	සමාලෝචිත වර්ෂයේ දී හෝ ඊට පෙර වර්ෂ වල සිට ඉදිරියට රැගෙන ආ අක්‍රිය බැකු ගිණුම් නිරවුල් කර තිබීම.	අනුකූල		
10.3	බැංකු සැසඳුම් ප්‍රකාශ වලින් අනාවරණය වූ හා ගැලපුම් කළ යුතුව තිබූ ශේෂ සම්බන්ධයෙන් මුදල් රෙගුලාසි ප්‍රකාරව කටයුතු කොට ඒම ශේෂ මාසයක කාලයක් ඇතුලත නිරවුල් කර තිබීම.	අනුකූල		
11	**ප්‍රතිපාදන උපයෝජනය**			
11.1	සලසා තිබූ ප්‍රතිපාදන ඒවායේ සීමාව ඉක්මවා නොයන පරිදි වියදම් දැරීම.	අනුකූල		
11.2	මු.රේ. 94(1) ප්‍රකාරව, සලසන ලද ප්‍රතිපාදනයෙන් උපයෝජනය කළ පසු වර්ෂ අවසානයේ දී ඉතිරි ප්‍රතිපාදනසීමාව නොඉක්මවන පරිදි බැරකම් වලට එළඹීම.	අනුකූල		
12	**රජයේ නිලධාරීන්ගේ අත්තිකාරම් ගිණුම්**			
12.1	සීමාවන් වලට අනුකූල වීම.	අනුකූල		
12.2	හිඟ හිටි ණය ශේෂ පිළිබඳ කාල විශ්ලේෂණයක් සිදු කර තිබීම.	අනුකූල		
12.3	වර්ෂයකට වැඩි කාලයක සිට පැවත එන හිඟ හිටි ණය ශේෂ නිරවුල් කර තිබීම.	අනුකූල		
13	**පොදු තැන්පත් ගිණුම**			
13.1	කල් ඉකුත් වූ තැන්පතු සම්බන්ධයෙන් මූ.රේ. 571 ප්‍රකාරව කටයුතු කර තිබීම.	අනුකූල		
13.2	පොදු තැන්පතු සඳහා වන පාලන ගිණුම යාවත්කාලීන කර පවත්වාගෙන යාම.	අනුකූල		
14	**අග්‍රිම ගිණුම**			
14.1	සමාලෝචිත වර්ෂය අවසානයේ දී මුදල් පොතේ ශේෂය භාණ්ඩාගාර මෙහෙයුම් දෙපාර්තමේන්තුවට ප්‍රේෂණය කර තිබීම.	අනුකූල		

අංකය	අයදුම් කිරීමේ අවශ්‍යතාවය	අනුකූලතා තත්ත්වය (අනුකූල / අනුකූල නොවේ)	අනුකූල නොවීම සඳහා කෙටි පැහැදිලි කිරීමක්	අනාගතයේදී අනුකූල නොවීම සඳහා යෝජනා කරන ලද නිවැරදි කිරීමේ ක්‍රියාමාර්ග
14.2	මු.රෙ. 371 ප්‍රකාරව නිකුත් කළ තත්කාර්ය අතුරු අග්‍රිම, එම කාර්යය අවසන් වී මාසයක් ඇතුළත නිරවුල් කර තිබීම.	අනුකූල නොවේ	ප්‍රමාද වී ඇත	නිවැරදි කිරීමට උපදෙස් ලබා දී ඇත
14.3	මු.රෙ. 371 ප්‍රකාරව අනුමත සීමාව ඉක්මවා නොයන පරිදි තත්කාර්ය අතුරු අග්‍රිම නිකුත් කර තිබීම.	අනුකූල		
14.4	අග්‍රිම ගිණුමේ ශේෂය භාණ්ඩාගාරයේ පොත් සමඟ මාසිකව සැසඳුම් කිරීම.	අනුකූල		
15	**අදායම් ගිණුම**			
15.1	අදාළ රෙගුලාසි වලට අනුකූලව, රැස් කළ අදායමෙන් ආපසු ගෙවීම් සිදු කොට තිබීම.	අදාළ නොවේ		
15.2	රැස් කර තිබූ අදායම් තැන්පතු ගිණුමට බැර නොකොට සෘජුවම අදායමට බැර කර තිබීම.	අදාළ නොවේ		
15.3	මු.රෙ. 176 අනුව හිඟ අදායම් වාර්තා විගණකාධිපතිවරයා වෙත ඉදිරිපත් කර තිබීම.	අදාළ නොවේ		
16	**මානව සම්පත් කළමනාකරණය**			
16.1	අනුමත කාර්ය මණ්ඩල සීමාව තුළ කාර්ය මණ්ඩලය පවත්වාගෙන යාම.	අනුකූල		
16.2	කාර්ය මණ්ඩලයේ සියළුම සමාජිකයන් වෙත රාජකාරි ලැයිස්තු ලිඛිතව තිබීම.	අනුකූල		
16.3	20.09.2017 දිනැති MSD චක්‍රලේඛ අංක 04/2017 ප්‍රකාරව සියලුම වාර්තා කළමනාකරණ සේවා දෙපාර්තමේන්තුව වෙත ඉදිරිපත් කර තිබීම.	අනුකූල		
17	**මහජනයා වෙත තොරතුරු ලබා දීම**			
17.1	තොරතුරු දැන ගැනීමේ පනත හා රෙගුලාසි ප්‍රකාරව තොරතුරු නිලධාරියෙක් පත්කොට තොරතුරු ලබා දීමේ ලේඛනයක් යාවත්කාලීන කර පවත්වාගෙන යෑම.	අනුකූල		
17.2	ආයතනය පිළිබඳ තොරතුරු වීහි වේබ් අඩවිය හරහා ලබා දී තිබෙන අතර වෙබ් අඩවිය හරහා හරහා හෝ විකල්ප මාර්ග හරහා ආයතනය පිළිබඳ මහජනයාගේ ප්‍රශංසා / චෝදනා පල කිරීමට පහසුකම් සලසා තිබීම.	අනුකූල		

අංකය	අයදුම් කිරීමේ අවශ්‍යතාවය	අනුකූලතා තත්ත්වය (අනුකූල / අනුකූල නොවේ)	අනුකූල නොවීම සඳහා කෙටි පැහැදිලි කිරීමක්	අනාගතයේදී අනුකූල නොවීම සඳහා යෝජනා කරන ලද නිවැරදි කිරීමේ ක්‍රියාමාර්ග
17.3	තොරතුරු දැන ගැනීමේ පණතේ 08වන හා 10වන වගන්ති ප්‍රකාරව වසරකට දෙවතාවක් හෝ වසරකට වරක් වාර්තා කර තිබීම	අනුකූල		
18	**පුරවැසි ප්‍රඥප්තිය ක්‍රියාත්මක කිරීම**			
18.1	අංක 05/2008 හා 05/2018(1) දරණ රාජ්‍ය පරිපාලන හා කළමනාකරණ අමාත්‍යාංශ චක්‍රලේඛ අනුව පුරවැසි / සේවාලාභී ප්‍රඥප්තියක් සම්පාදනය කොට ක්‍රියාත්මක කර තිබීම	අනුකූල		
18.2	එම චක්‍රලේඛයේ 2.3 ඡේදය පරිදි පුරවැසි /සේවාලාභී ප්‍රඥප්තිය සම්පාදනය කිරීම හා ක්‍රියාත්මක කිරීමේ කටයුතු අධීක්ෂණය කිරීම හා ඇගයීම සඳහා ආයතන විසින් ක්‍රමවේදයක් සකස් කොට තිබීම	අනුකූල		
19	**මානව සම්පත් සැලස්ම සම්පාදනය කිරීම**			
19.1	2018.01.24 දිනැති රාජ්‍ය පරිපාලන චක්‍රලේඛ අංක 02/2018 ඇමුණුම 02 ආකෘතිය පදනම් කරගෙන මානව සම්පත් සැලස්මක් සකස් කොට තිබීම.	අනුකූල		
19.2	කාර්ය මණ්ඩලයේ සියළුම සමාජිකයෙකු සඳහාම වර්ෂයකට අවම වශයෙන් පැය 12කට නොඅඩු පුහුණු අවස්ථාවක් ඉහත සඳහන් මානව සම්පත් සැලස්ම තුළ තහවුරු කොට තිබීම	අනුකූල		
19.3	ඉහත සඳහන් චක්‍රලේඛයේ ඇමුණුම 01 හි දැක්වෙන ආකෘතිය පදනම් කරගෙන සමස්ත කාර්ය මණ්ඩල සඳහාම වාර්ෂික කාර්ය සාධන ගිවිසුම් අත්සන් කර තිබීම	අනුකූල		
19.4	ඉහත චක්‍රලේඛයේ 6.5 ඡේදය ප්‍රකාරව මානව සම්පත් සංවර්ධන සැලස්ම පිළියෙළ කිරීම.ධාරිතා සංවර්ධනය කිරීම නිපුණතා සංවර්ධන වැඩසටහන් ක්‍රියාත්මක කිරීම පිළිබඳව වගකීම් පවරා ජ්‍යෙෂ්ඨ නිලධාරියෙක් පත් කොට තිබීම.	අනුකූල		
20	**විගණන ඡේද වලට ප්‍රතිචාර දැක්වීම**			
20.1	ඉකුත් වර්ෂ සඳහා විගණකාධිපති විසින් නිකුත් කල විගණන ඡේද මඳින් පෙන්වා දී ඇති අඩුපාඩු නිවැරදි කොට තිබීම.	අනුකූල		