ගතික අභියෝගයන් හරහා ස්ථාවරත්වය

ඩිජිටල්කරණය | කාබන්හරණය | විමධ්‍යගතකරණය | ප්‍රජාතාන්ත්‍රීකරණය

2021 වාර්ෂික වාර්තාව



LECO

සීමාසහිත ලංකා විදුලි (පුද්ගලික) සමාගම


2022

අපගේ ඉදිරි දැක්ම

නව්‍ය පරිසර හිතකාමී ව්‍යාපාරය තුළින් ජන ජීවිතය එළිය කරමින් සතුට දැනවීම

අපගේ මෙහෙවර

අඛණ්ඩ නව්‍යකරණය මඟින් වඩාත් යහපත් බලශක්ති

විසඳුම් සමාජයට අත්කරදීම.

අපගේ වටිනාකම්

ඵලදායීත්වය වර්ධනයට තුඩුදෙන පරිසර විද්‍යාත්මක තිරසාර

වටපිටාවක් තුළ බෙදුම් සේවා නව්‍යකරණය කරමින් හා වැඩිදියුණු කරමින් නිරන්තර කුතුහලය නිසා ලබාදෙන නව්‍ය සේවා මඟින් අපගේ පාරිභෝගිකයින් විශ්මිත කිරීම හා හැකියාවන් සහිත තෘප්තිමත් කාර්ය මණ්ඩලයක් මඟින් ලාභදායීත්වය ඇති කිරීම.



පටුන

ආයතනික තොරතුරු	4
ඩිජිටල්කරණය	**5**
සභාපතිතුමාගේ පණිවුඩය	6
සාමාන්‍යාධිකාරීතුමාගේ පණිවුඩය	7
අධ්‍යක්ෂ මණ්ඩලය	8
ආයතනික කළමනාකරණය	12
ජ්‍යෙෂ්ඨ තළමනාකරණය	13
කාබන්හරණය	**14**
සමාගමේ කටයුතු පිළිබඳව අධ්‍යක්ෂ මණ්ඩලයේ වාර්ෂික වාර්තා	16
විමධ්‍යගතකරණය	**23**
ඉංජිනේරු අංශය	24
මෙහෙයුම් අංශය	26
මානව සම්පත් සහ පරිපාලනය	29
මූල්‍ය සමාලෝචනය	30
ප්‍රජාතාන්ත්‍රිකරණය	**32**
අභ්‍යන්තර විගණන අංශය	34
විගණකාධිපතිතුමාගේ වාර්තාව	35
ලාභ හෝ අලාභ ප්‍රකාශය	44
වෙනත් විස්තීර්ණ ආදායම් ප්‍රකාශය	45
මූල්‍ය තත්ත්වය ප්‍රකාශය	46
හිමිකම් වෙනස්වීමේ ප්‍රකාශය	47
මුදල් ප්‍රවාහ ප්‍රකාශය	49
මූල්‍ය ප්‍රකාශනවලට සටහන්	50
පසුගිය වසර 10 සඳහා කාර්යසාධන විශේෂතා	95
වාර්ෂික මහා සභා රැස්වීමේ දැන්වීම	97
බලපත්‍ර ආකෘතිය	99



ආයතනික තොරතුරු

නෛතික ආකෘතිය
1982 අංක 17 දරන සමාගම් පනතේ හා 2007 අංක 07 දරන සමාගම් පනතේ විධිවිධාන යටතේ වගකීමෙන් සීමිත පුද්ගලික සමාගමක් ලෙස 1983 වර්ෂයේදී සංස්ථාපනය කරන ලදී.

අධ්‍යක්ෂක මණ්ඩලයේ වර්තමාන සංයුතිය
එම්.පී.ඒ.පී. ද සිල්වා මයා (සභාපති)
එන්.එස්. ඉලංගකෝන් මයා
ආචාර්ය ඩී.සී.ආර්. අබේසේකර මයා
එච්.ජී. සුමනසිංහ
එන්.පී.කේ.රනවීර
එස්.පී.එම්.ඩබ්. ජයවර්ධන
ආචාර්ය අයී.යූ. දැඩිගම

පරිපාලිත සමාගම්වල වර්තමාන සංයුතිය

සීමාසහිත ඇන්ටෙ ලෙකෝ මීටරින් (පුද්ගලික) සමාගම
එම්.පී.ඒ.පී. ද සිල්වා මහතා (සභාපති)
ලිව් ජියාන් වූ මහතා
ආචාර්ය පී.එස්. නරේන්ද්‍ර ද සිල්වා මහතා
යේයේ ලියු මහත්මිය

සීමාසහිත ලෙකෝ ප්‍රොජෙක්ට්ස් (පුද්ගලික) සමාගම
එම්.පී.ඒ.පී. ද සිල්වා මයා (සභාපති)
එස්.ඩී.සී. ගුණවර්ධන මයා
ඒ.ඩී.ඒ.සී. ප්‍රේමචන්ද්‍ර මයා
එච්.ජී. සුමනසිංහ මයා
කේ.පී.කේ.සිරිවර්ධන මයා
වයි.එම්. ජයරත්න මයා

සමාගමේ ලේකම්වරු
පී.ඩබ්ලිව්. කෝපරේට් සෙක්‍රටේරියල් (පුද්ගලික) සමාගම
අංක, 3/17, කින්සි පාර, කොළඹ 08.

ලියාපදිංචි කාර්යාලය
අංක 411, ගාළු පාර,
ඊ.එච්. කුරේ ගොඩනැගිල්ල,
කොළඹ 03

බැංකුකරුවන්
ලංකා බැංකුව
කොමර්ෂල් බැංකුව පී.එල්.සී
හැටන් නැෂනල් බැංකුව පී.එල්.සී
නේෂන්ස් ට්‍රස්ට් බැංකුව පී.එල්.සී
මහජන බැංකුව
සම්පත් බැංකුව පී.එල්.සී
සෙලාන් බැංකුව පී. එල්.සී
ස්ටෑන්ඩර්ඩ් චාටඩ් බැංකුව
රාජ්‍ය උගස් හා ආයෝජන බැංකුව
නිවාස සංවර්ධන මූල්‍ය සංස්ථා බැංකුව
නැෂනල් ඩිවලොප්මන්ට් බැංකුව පී.එල්.සී
ජාතික ඉතිරිකිරීමේ බැංකුව (එන්.එස්.බී)
ඩී.එෆ්.සී.සී. වර්ධන බැංකුව පී.එල්.සී
පෑන් ඒෂියා බෑන්කින් කෝපරේෂන් පී.එල්.සී. පී.ඒ.බී.සී
යුනියන් බෑංක් ඔෆ් කලම්බු පී එල් සී

4D Digitalization

ඩිජිටල්කරණය

ඩිජිටල් පරිවර්තනය බොහෝ සමාගම්වල උපාය මාර්ගයේ කේන්ද්‍රස්ථානයකි. LECO එහි ව්‍යතිරේකයක් නොවේ. අපගේ ඉතිහාසයෙන් දශක ගනනාවක් තිස්සේ අප ලබාගත් අත්දැකීම් සහ දැනුම ආරක්ෂා කර ගනිමින් සහ ප්‍රයෝජනයට ගනිමින් අපගේ උරුම වත්කම් පිරිවැය පදනම අඩු කිරීමට සහ අපගේ ඩිජිටල් පියසටහන වැඩිදියුණු කිරීමට වෙහෙස මහන්සි වී වැඩ කිරීමට සුදුසුම කාලය මෙය වේ. මෙය අපගේ පාරිභෝගිකයින්ට කාර්යක්ෂම හා සතුටුදායක සේවාවක් ලබා දීම සඳහා අපගේ වටිනාම ඩිජිටල් වත්කම්, දත්ත, යන්ත්‍ර ඉගෙනීම, කෘතිම බුද්ධිය, වර්ධිත යථාර්ථය, ක්ලවුඩ් සහ විශ්ලේෂණ වැනි තාක්ෂණයන් සමඟ මිශ්‍ර කරන්නේ කෙසේද යන්න පිළිබඳ කාරණයක් පමණි.





සභාපතිතුමාගේ පණිවිඩය

සාර්ථකත්වයේ සහ සංවර්ධනයේ වසරක් සම්පූර්ණ කරන අවස්ථාවේ මගේ අදහස් සහ සුභ පැතුම් ඔබ සමඟ බෙදා ගැනීමට ලැබීම ගැන මම ඉතා සතුටු වෙමි. අපි මේ වසර ආරම්භයේදී අපගේ ගබඩා පරිශ්‍රයේ ඉතා වටිනා ගස් රාශියක් සිටුවිය. තවද, විහාර මහාදේවී උද්‍යානයේ නාගරික වන ව්‍යාපෘතියට අප විසින් මේ වසර මුලදී හොර හා හල් ගස් කිහිපයක් ලබා දුන්නේය. පසුගිය දිනක මෙම ස්ථාන දෙක නැරඹීමට මා හට අවස්ථාව ලැබුණු අතර එම වැඩෙන ගස් දැකීමෙන් මහත් සතුටක් හා ආඩම්බරයක් දැනුනි. අධ්‍යක්ෂ මණ්ඩලයක් විදියට අප මෙම සමාගම වෙනුවෙන් සිදු කළ සෑම දෙයක්ම එම වැඩෙන ගස්වලට සමානයැයි කියා මා හට සිතෙන්නේය. නවීන සහ ස්මාර්ට් උපයෝගීතාවයක් බවට පත් කිරීමේ සමාගමේ දැක්ම භෞතිකව භූමියේ රෝපණය කර වේගයෙන් වර්ධනය වීම, ස්ථාන දෙකේ ඇති අපගේ හල් සහ හොර පැල වලට වෙනසක් නොවේ.LECO හි සාරවත් පසෙහි අප වගා කළ මෙම සංකල්ප, අපගේ දක්ෂ හා දක්ෂ කාර්ය මණ්ඩලය විසින් හොඳින් රැකබලා ගන්නා ලද, අපගේ අනාගත විදුලිය වන වනාන්තරය නිර්වචනය කරන ගස් වේ. LECO හි අභ්‍යන්තර පසුබැස්ම තුළ අද නිර්මාණය කිරීමේ උපයෝගීතාව බෙදාහැරීමේ උපයෝගීතාවයේ අනාගත ආකෘතියයි. එය කාර්ය සාධනයේ සංකේතය ලෙස පවතිනු ඇත. ශ්‍රී ලංකා බෙදාහැරීමේ උපයෝගිතා ආයතනයේ අනාගතය පිළිබඳ නිර්වචනය LECO හි අභ්‍යන්තරයේ ඇති ආකෘතිය හරහා නිර්වචනය කෙරෙන බව ප්‍රකාශ කිරීමට මම වඩාත් විශ්වාස කරමි.

ස්මාර්ට් ජාල වේදිකා පිටත, කඩදාසි රහිත ක්‍රියාවලි, නවීන පාරිභෝගික සේවා යෙදවීම්, උසස් ජාල කළමනාකරණය සහ මෙහෙයුම් උපාය මාර්ග අනාගත උපයෝගිතා සඳහා මෙවලම් කට්ටලය වේ. අපගේ විනිවිද පෙනෙන සහ විචිත්‍රවත් විගණන ක්‍රියාවලිය, ව්‍යාපාර ක්‍රියාවලි ප්‍රති-ඉංජිනේරු ප්‍රයත්න, පද්ධති ලේඛනගත කිරීම සහ ඔබ කියන දේ කරන දේ සහ ඔබ කරන්නේ කුමක්දැ යන ප්‍රතිපත්තිය අනාගත රජය සතු ව්‍යවසාය පියාසැරි මාවතේ සලකුණු වේ. මණ්ඩල කාමරය තුළ පවතින අපගේ සංස්කෘතිය සහ සේවක සංගම්වල සම්බන්ධතා අනුකෘතිය අනාගත රජය සතු ව්‍යවසායන් සඳහා උදාහරණ වේ. අපගේ සේවක සබඳතා සහ සුබසාධන යෙදවුම් ගෘහ නිර්මාණ ශිල්පය, වර්ධනයේ දී නව දීම සහ ලබා ගැනීමේ මානසිකත්වය කම්කරුවන් සේවය කිරීමට ප්‍රිය කරන සහ ගනුදෙනුකරුවන්ට සේවය කිරීමට ප්‍රිය කරන අනාගත මාපිය සංවිධාන නිර්වචනය කරයි.

LECO සඳහා දායක වූ සහ සහාය දුන් ගරු විදුලිබල අමාත්‍යතුමා, ගරු විදුලිබල නියෝජ්‍ය අමාත්‍යවරු, විදුලිබල අමාත්‍යාංශයේ ලේකම් සහ එහි කාර්ය මණ්ඩල සාමාජිකයින්, අධ්‍යක්ෂ මණ්ඩලය, අපගේ කැපවූ කාර්ය මණ්ඩල සාමාජිකයින්, වටිනා පාරිභෝගිකයින්, කොටස් හිමියන්, ව්‍යාපාරික සහකරුවන්, බැංකුකරුවන්, සැපයුම්කරුවන්, සමාගම් ලේකම්වරුන්, විගණකවරුන් සහ අනෙකුත් සියලු දෙනා හට මගේ අවංක අගය කිරීම සහ කෘතඥතාව පළ කිරීමට කැමැත්තෙමි.

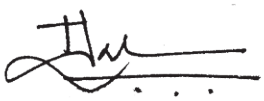

එම්. පී. ඒ. පී ද සිල්වා
සභාපති



සාමාන්‍යාධිකාරීතුමාගේ පණිවිඩය

සාර්ථක තවත් වසරක නිමාව මා මෙසේ සනිටුහන් කරනුයේ ඉමහත් සතුටකින් හා ආඩම්බරයකිනි. මෙම වසර අපගේ පස් වසරක සංයුක්ත සැලැස්මෙහි අවසන් වසරට පෙර වසර වන අතර, මෙම වසර ඒම සැලැස්මෙහි අවසන් අරමුණු ඉටු කර ගැනීමෙහි ජයග්‍රහණයට පෙරමග එළි කරණ වසරයි.

අප ආයතනය 2018-2022 කාල පරිච්ඡේදය පද්ධතිය සුහුරු කරණය කිරීමේ හා ඒ සඳහා අවශ්‍ය වන තාක්ෂණය අත්පත් කර ගැනීමෙ කාලවකවානුව ලෙස හඳුනා ගත්තෙමු. ඒම භාරධූර කර්තව්‍යය උදෙසා නිර්මාණය වූ ක්‍රියාකාරී සැලැස්ම (Action Plan) එක් එක් අංශ ප්‍රධානීන් වෙත වසර මුලදීම පවරා දුන් අතර කර්ය සාධන දර්ශක ඔස්සේ වසරෙහි සෑම කාර්තුවකම මෙම කර්ය දර්ශකයන් ඇගයුමට ලක් කරන ලදි. මෙම කර්ය සාධනය සහ ඇගයීමේ ක්‍රියාවලිය අප ආයතනය තුළ ඉතාමත්ම සාර්ථකව ක්‍රියා ගැන්වුන අතර කෝවිඩ් වසංගතය හා ආර්ථික අර්බුධය වැනි පරිබාහිරික වියවුල් මැද මෙම වසරෙහි අප අත්දකින්නාවූ මෙම සාර්ථකත්වය ඒම ක්‍රමවේදය තුළින් අත්පත් කර ගත්තෙකි.

සුහුරු පද්ධතීන් කරා අප යන ගමනෙහි ප්‍රධාන තාක්ෂණික මෙවලම් වන සුහුරු ස්වීච් (Smart Switch), සුහුරු මණු (Smart Meters) සහ පද්ධති සුපරීක්ෂණ උපකරණ (Network Monitoring Device) මෙම වසර තුළ පද්ධතියට එකතු කිරීමට අප සමත් වීමු. සුහුරු පද්ධතියක අනෙකුත් අවශ්‍යතාවයන් වන කාර්ය ඒකායන පද්ධතීන් (Performance Integrating System) වන පද්ධති මෙහෙයුම් පාලන මධ්‍යස්ථාන පද්ධති (System Control Centre Platforms), සන්නිවේදන පද්ධති (Communication Platforms), සහ උපකරණ අන්තර්ජාල පද්ධති (Internet of things Platforms) වැනි සුහුරු පද්ධතීන් අප ක්‍රියාවලියට මුසු කර ගැනීමේ ආරම්භයද අප අත්කර ගත්තෙමු.

විගණන හා පරිපාලන කමිටු ක්‍රියාවලියෙන් හඳුනාගන්නා ලද ආයතනික ව්‍යුහමය හා පරිපාලණමය පාරදෘශ්‍යකරණය හා නියාමනයෙහි වූ ස්ථායීකරණ අවශ්‍යතා ද ඉහත පද්ධතිය සංවර්ධනයට සමගාමීව මෙම වසර තුළදී අප අත්පත් කර ගත්තෙමු.

ක්‍රියාපටිපාටි විශේෂීකරණයෙන් (Process Characterization) සමන්විත මූල්‍ය පටිපාටිය (Financial Delegation) සහ BPR ඔස්සේ වන ක්‍රියාපටිපාටි සුසංවිධානය Process Streamlining) අවසන් කළෙමු. මානව සම්පත් පරිපාලනයෙහි ඉහළ පාරදෘශ්‍යතාවයක් හා ස්වයංක්‍රීයකරණය සඳහා වන මානව සම්පත් කළමනාකරණ තොරතුරු පද්ධතියක් ආයතනය වෙත ප්‍රසම්පාදනය කර එය ස්ථාපිත කිරීම ආරම්භ කළෙමු.

දීර්ඝ කාලයක් ආයතනය අපේක්ෂා කරගෙන සිටි ආයතනයෙහි අත්‍යාවශ්‍යතාවයක් වන ප්‍රධාන කර්යාල ගොඩනැගිල්ල සෑදීමෙහි මුල්ගල තැබීමට ද අප සමත් වීමු.

දෙදහස් විසිදෙක වසරින් වත්මන් සංයුක්ත සැලැස්ම අවසන් වන විට බාහිර හ අභ්‍යන්තර ක්‍රියාපටිපාටි ඩිජිටල්කරණයට හා සේවා ඩිජිටල් කරණයට අවශ්‍ය තාක්ෂණය අප අත්පත් කර ගත යුතුව ඇත. දෙදහස් විසි එක හා විසි දෙක වසර ද්විත්වය මේ සඳහා අප සතු කාල වකවානුවයි. නව සංයුක්ත සැලැස්ම සඳහා ආයතනය සූදානම් කිරීම මෙම වසර ද්විත්වය තුළ අප සිදුකළ යුතුව ඇත. ඊලඟ ආයතනික සංයුක්ත සැලැස්ම අපූර්වත්වය හා නව්‍යතාවය කැටිකරගත් ආයතනික සැලැස්මක් වන අතර එහි වදන් වැකි වනුයේ සරලත්වය, කර්‍යක්ෂමතාව, සංවේදීතාව හා විවෘත බව යන වදන් වනු ඇත.

කාර්ය ස්වයංකීර්ණය (Process Automation),වැඩ විශේෂීකරණය (Work Characterization), බහුකාර්‍යකරණය (Multi)tasking), කාලපාදක වැඩ පැවරුම (Time Based Assignments), සේවා පරිබාහිරීකරණය (Outsourcing), කාර්ය සාධනය පදනම් වූ දිරි ගැන්වීම් (Performance Based Incentives), පාරිභෝගික විවිධාංගීකරණය (Customer Characterization), සේවා පුද්ගලාරෝපණය (Service Personalization), ඩිජිටල් වාර්ථාකරණය (Digitalized Reporting) හා පුවරුකරණය (Dash-boarding) වැනි නව්‍ය ක්‍රියාගැන්වීම් ඔස්සේ ආයතනය නාව්‍ය, සරල හා ඩිජිටල්කරණය වූ විදුලිය බෙදාහැරීමේ ආයතනයක් බවට විකාශනය වනු ඇත.

මෙම අවස්ථාවේදීම අපගේ දූරදර්ශී සභාපතිතුමා වෙත හා අධ්‍යක්ෂක මණ්ඩලය වෙත මාගේ හා අප සේවක මඩුල්ලෙහි හදපිරි කෘතවේදීත්වය පලකිරීම මාගේ අත්‍යන්ත වගකීමක් වන අතර, අප ආයතනය ඉදිරියේදීද ඒම සංකීර්ණ ගමන් මග ඔස්සේ නියාමනය කිරීම උදෙසා ඔවුන් වෙත අප සැමගේ අත්‍යන්ත විශ්වාසය හා කපටීමද පලකරනු කමැත්තෙමි. ඉහළ වෘත්තියයින් හා අති දක්ෂ සේවකයින්ගෙන් සමන්විත වන අපගේ සේවක මඩුල්ල මෙම දුෂ්කර ක්‍රියාවලිය තුළින් අප සමාගම අනාගතය කරා ගෙන යාම සඳහා අතිශයින්ම සමත් බවට මා තුළ ඇත්තේ ඉමහත් විශ්වාසයකි. අප මෙම කර්තව්‍ය ගෝලීය උදාහරණයක් මට්ටමට පත් කිරීමට අවශ්‍ය දක්ෂතාවයන්ගෙන්ද, හැකියාවන්ගෙන් පමනක් නොව අවශ්‍යතාවයෙන්ද පරිපූර්ණ පිරිසක් බව මාගේ විශ්වාසයයි.

ආචාර්ය පී එස් එන් ද සිල්වා
සාමාන්‍යාධිකාරී

අධ්‍යක්ෂක මණ්ඩලය



එම් පී ඒ පී ද සිල්වා
නීතීඥ
සභාපති

නීතීඥ අතුල පී ද සිල්වා මහතා, දැනට 2020 වර්ෂයේ පෙබරවාරි මාසයේ සිට සීමාසහිත ලංකා විදුලි (පුද්ගලික) සමාගමේ සභාපතිවරයා ලෙස කටයුතු කරනු ලබයි. මීට අමතරව, ඔහු විසින් LECO සමාගමෙහි පරිපාලිත සමාගම් දෙකෙහි ද සභාපතිත්වය දරනු ලැබේ. එනම් Ante LECO Metering Company සහ LECO Projects Company (Pvt) Ltd.

ඔහු කොළඹ 07, රාජකීය විද්‍යාලයෙන් අධ්‍යාපනය ලබා ඇති අතර 1996 වර්ෂයේදී නීතීඥවරයෙකු ලෙස දිවුරුම් දී තිබේ.

අතුල මහතාට ක්ෂේත්‍ර රැසක අත්දැකීම් බහුලය

Mineralsands Company (Pvt) Ltd හි අධ්‍යක්ෂවරයෙකු ලෙස ආණ්ඩුක්‍රම ව්‍යවස්ථා කටයුතු අමාත්‍යාංශයේ සම්පත් නිලධාරියෙකු ලෙස, කොළොන්නාව නගර සභාවේ මන්ත්‍රීවරයෙක් ලෙස, සීමාසහිත වික්සත් ප්‍රවෘත්ති පත්‍ර සමාගමෙහි නීති උපදේශක සහ Oceanview Company (Pvt) Ltd හි අධ්‍යක්ෂවරයෙක් ලෙස අතුල මහතාට ක්ෂේත්‍ර රැසක අත්දැකීම් බහුලව ඇත.



එන්.එස්. ඉලංගකෝන්
MBA (වික්සත් ජනපදය), මානව සම්පත් කළමණාකරණය පිළිබඳ ඩිප්ලෝමාව (NIBM), FAA (ඇමරිකා වික්සත් ජනපදය)
අධ්‍යක්ෂක

එන් එස් ඉලංගකෝන් මහතා සාමාන්‍ය කළමනාකාරීත්වය සහ රැලි සහිත පුවරු කර්මාන්තය යන ක්ෂේත්‍රවල සේවය කිරීමේ ආදර්ශමත් ඉතිහාසයක් ඇති පළපුරුදු කළමනාකාර අධ්‍යක්ෂවරයෙකි.

ඊට අමතරව, ඔහු ආරක්ෂක සහ හමුදා, රජය, පරිපාලනය, මානව සම්පත්, ව්‍යාපාරික උපාය මාර්ග, නායකත්වය සහ ගුවන් සේවා යන අංශවල දක්ෂයෙකි. කාඩිෆ් හි වේල්ස් විශ්ව විද්‍යාලයේ සාමාන්‍ය ව්‍යාපාර පරිපාලනය සහ කළමනාකරණය පිළිබඳ අවධානය යොමු කළ ව්‍යාපාර පරිපාලන (MBA) පිළිබඳ ශාස්ත්‍රපති උපාධියක් සහිත ශක්තිමත් ව්‍යාපාර සංවර්ධන වෘත්තිකයෙකි. ඉලංගකෝන් මහතා මහී ගුවන් යානා පිළිබඳ පළපුරුද්දක් ඇති වාණිජ ගුවන් නියමු බලපත්‍රයක් ද හිමි අයෙකි.

ඉලංගකෝන් මහතා මේ වන විට ලංකා විදුලිබල මණ්ඩලයේ සභාපතිවරයා ලෙස කටයුතු කරන අතර ඔහු නිල බලයෙන් ලංවිම පරිපාලිතයන්වල සභාපතිවරයා ලෙසද කටයුතු කෙරේ. ඔහු පෞද්ගලික අංශයේ සහ රාජ්‍ය අංශයේ උසස් තනතුරුවල නිරත වී තිබේ.



ඉංජිනේරු (ආචාර්ය) ඩී.සී.ආර්. අබේසේකර
B.Sc. (Electrical Engineering), Ph.D. Computer Science (එක්සත් ජනපදය).

අධ්‍යක්ෂක

ආචාර්ය අබේසේකර මහතා වසර 36කට වැඩි කාලයක් විදුලිබල මණ්ඩලයේ සේවය කර ඇති අතර, රටේ බලශක්ති ජාලයේ ස්නායු මධ්‍යස්ථානය වන පද්ධති පාලන හා පද්ධති නවීකරණ ව්‍යාපෘතියේ ව්‍යාපෘති අධ්‍යක්ෂ, නියෝජ්‍ය සාමාන්‍යාධිකාරී ලෙස ජ්‍යෙෂ්ඨ තනතුරු දරමින් සිටී. වැඩබලන සාමාන්‍යාධිකාරිවරයා ලෙස පත්වීමට පෙර, ඔහු අතිරේක සාමාන්‍යාධිකාරී (ආයතනික උපායමාර්ග) ලෙස සේවය කර ඇති අතර, එය වාණිජමය හා තාක්ෂණික වශයෙන් ශක්‍ය බවට පත් කරමින් ලංවිම මෙහෙවර සහ දැක්ම සාක්ෂාත් කර ගැනීම සඳහා ලංවිම ධාවන බලකායේ ප්‍රධානියා ලෙස කටයුතු කළේය.

ඔහු මොරටුව විශ්වවිද්‍යාලයෙන් B.Sc. (විදුලි ඉංජිනේරු) උපාධිය සහ එක්සත් රාජධානියේ කැන්ටබර් හි කෙන්ට් විශ්ව විද්‍යාලයෙන් පරිගණක විද්‍යාව පිළිබඳ ආචාර්ය උපාධිය ලබා ඇත. ඔහු ශ්‍රී ලංකා ඉංජිනේරු ආයතනයේ සාමාජිකයෙකු ද වේ.



සැලසුම්වේදී එන්. පී. කේ. රණවීර
MSc නගර හා ග්‍රාම නිර්මාණ (ශ්‍රී ලංකා), MSc ප්‍රාදේශීය නිර්මාණ (ශ්‍රී ලංකා), B.Sc. දේපළ කළමණාකරණය හා තක්සේරු විද්‍යාව, නාගරික කළමණාකරණය පිළිබඳ පශ්චාත් ඩිප්ලෝමාව (නෙදර්ලන්තය).

අධ්‍යක්ෂක

එන්.පී.කේ රණවීර මහතා මොරටුව විශ්වවිද්‍යාලයෙන් නගර සහ ග්‍රාම සැලසුම් පිළිබඳ MSc උපාධියක් ලබා ඇත. ඔහු පිළිවෙලින් කැලණිය විශ්වවිද්‍යාලයෙන් ප්‍රාදේශීය සැලසුම්කරණය පිළිබඳ පශ්චාත් උපාධිය ද නෙදර්ලන්තයේ ඉරැස්මස් විශ්වවිද්‍යාලයෙන් නාගරික කළමනාකරණය පිළිබඳ පශ්චාත් උපාධිය ද සම්පූර්ණ කර ඇත. ඔහු කෝට්ටේ ශ්‍රී ජයවර්ධනපුර විශ්වවිද්‍යාලයෙන් වතු කළමනාකරණය සහ තක්සේරුව පිළිබඳ විද්‍යාවේදී උපාධියක්ද ලබා ඇත.

රනවීර මහතා නාගරික සංවර්ධන හා සැලසුම් පිළිබඳ ජ්‍යෙෂ්ඨ කළමනාකරණය පිළිබඳ වසර 11කට වැඩි පළපුරුද්දක් ඇති අතර ශ්‍රී ලංකා නගර සැලසුම්කරුවන්ගේ ආයතනයේ ආයතනික සාමාජිකයෙකු ලෙස තවදුරටත් වෘත්තීය පළපුරුද්දක් ඇති අතර ශ්‍රී ලංකා නිශ්චල දේපල හා තක්සේරු ආයතනයේ ආශ්‍රිත සාමාජිකයෙකි.

රණවීර මහතා නාගරික සංවර්ධන අධිකාරියේ (UDA) ලේකම්වරයා සහ ධීවර සංස්ථාව, සීමාසහිත ලංකා විදුලි පුද්ගලික සමාගම, ලංකා රෙස්ට් හවුස් ලිමිටඩ්, වෝටර්ස් එජ් රික්‍රියේෂන් ලිමිටඩ්, වෝටර්ස් එජ් ලිමිටඩ්, නාගරික ජනාවාස සංවර්ධන අධිකාරිය, නාගරික ආයෝජන සහ සංවර්ධන සමාගම, මාර්ග සංවර්ධන අධිකාරිය සහ ඉංජිනේරුමය කාර්යයන් පිළිබඳ මධ්‍යම උපදේශන කාර්යාංශයේ අධ්‍යක්ෂ මණ්ඩල අධ්‍යක්ෂවරයෙකු ලෙස පත් වී තිබේ.

අධ්‍යක්ෂක මණ්ඩලය



එච්.ජී. සුමනසිංහ

B.Com. (ශ්‍රී ලංකා), රාජ්‍ය මුදල් පිළිබඳ පශ්චාත් ඩිප්ලෝමාව (ඔස්ට්‍රේලියාව)

අධ්‍යක්ෂක

එච්.ජී. සුමනසිංහ මහතා කොළඹ විශ්වවිද්‍යාලයෙන් වාණිජවේදී උපාධියක් සහ ඔස්ට්‍රේලියාවේ ෆ්ලින්ඩර් විශ්වවිද්‍යාලයෙන් රාජ්‍ය ප්‍රතිපත්ති පිළිබඳ ශාස්ත්‍රපති උපාධියක් ලබා ඇත. ඔහු 1996 සිට ශ්‍රී ලංකා රජයේ සැලසුම් සහ ආර්ථික කටයුතු අමාත්‍යාංශයේ සේවය කර ඇත. ඔහු 2019 වර්ෂයේ වැඩබලන සුරාබදු කොමසාරිස් ජනරාල්වරයා ලෙස කටයුතු කර තිබේ.

සුමනසිංහ මහතා රාජ්‍ය හා අර්ධ රාජ්‍ය ආයතන රැසක අධ්‍යක්ෂ මණ්ඩල සාමාජිකයෙකු ලෙස කටයුතු කර ඇත. ඔහු දැනට ශ්‍රී ලංකාවේ මුදල්, ආර්ථිකය සහ ප්‍රතිපත්ති සංවර්ධන අමාත්‍යාංශයේ අතිරේක ලේකම්වරයා ලෙස කටයුතු කරනු ලැබේ.



ප්‍රදීප් ජයවර්ධන

අධ්‍යක්ෂක

ප්‍රදීප් ජයවර්ධන මහතා ව්‍යවසායකයෙකු වන අතර ව්‍යාපාර සංවර්ධන, සැලසුම් සහ පුහුණුව යන ක්ෂේත්‍රවල පුළුල් පළපුරුද්දක් ඇත. ඔහු පුරෝගාමී සූර්ය බලශක්ති ක්‍රියාකාරිකයෙකු සහ ව්‍යවසායකයෙකු ලෙස වසර 25 කට වැඩි පළපුරුද්දක් ඇත. ඔහුට පුනර්ජනනීය බලශක්තිය, සමාජ සංවර්ධන යන ක්ෂේත්‍රයන්ගේ ප්‍රවීණයෙකි. ඔහු දීර්ඝ කාලයක් තිස්සේ බොහෝ සංවිධානවල සංවර්ධනය සම්බන්ධයෙන් බොහෝ කාර්යයන් ඉටු කර ඇත. ජයවර්ධන මහතා දැනට කොළඹ මහ නගර සභාවේ මන්ත්‍රීවරයා ලෙසද කටයුතු කරනු ඇත.



ආචාර්ය ඉෂංකා දැඩිගම මිය
PhD (වික්සත් රාජධානිය),
MEng (වික්සත් රාජධානිය)

අධ්‍යක්ෂක

ඉෂංකා දැඩිගම 2021 ජනවාරි මාසයේදී ලංකා විදුලි සමාගමේ අධ්‍යක්ෂවරයෙකු ලෙස පත් කරන ලදී. ඉෂංකා වික්සත් රාජධානියේ ලන්ඩන් යුනිවර්සිටි කොලේජ් වෙතින් රසායන ඉංජිනේරු විද්‍යාව පිළිබඳ M.Eng. උපාධියක් සහ විද්‍යුත් රසායන ඉංජිනේරු විද්‍යාව පිළිබඳ ආචාර්ය උපාධියක් ලබා ඇත. ඇය හයිඩ්‍රජන් බලශක්ති උපාංග පිළිබඳ විශේෂඥවරියක් වන අතර ඉන්ධන කෝෂ සහ විද්‍යුත් විච්ඡේදක වැනි උපාංග සැලසුම් කිරීම, සංවර්ධනය කිරීම සහ ඒකාබද්ධ කිරීම පිළිබඳ පර්යේෂණ පළපුරුද්ද තිබේ.

ඇය බහුවිධ සම-සමාලෝචනය කරන ලද සඟරා සහ ජාත්‍යන්තර පේටන්ට් බලපත්‍රවල කතුවරියෙකි. තවද, ස්මාර්ට් බලශක්ති ජාලය සහ පුනර්ජනනීය බලශක්ති කෙරෙහි විශේෂ අවධානයක් යොමු කරමින් වික්සත් රාජධානියේ බලශක්ති අංශය සඳහා සයිබර් ආරක්ෂණ ප්‍රතිපත්ති සංවර්ධනය කිරීමේ අත්දැකීම් ඉෂංකා සතුව ඇත. ඉෂංකා සැබවින්ම ශූන්‍ය විමෝචන අනාගතයක් සඳහා සූදානම් වීමට දැඩි උනන්දුවක් දක්වන අතර හරිත හයිඩ්‍රජන් තාක්ෂණයන් දියුණු කිරීම සඳහා ඇයගේ කාලය හා ශ්‍රමය කැප කරයි.

ආයතනික කළමනාකරණය



ඉදිරි පෙළ වමේ සිට:

1. **එස්.ඩී.සී. ගුණවර්ධන මහතා**
   අතිරේක සාමාන්‍යාධිකාරී (ඉංජිනේරු)

2. **අතුල පී ද සිල්වා මහතා**
   සභාපති

3. **ආචාර්ය නරේන්ද්‍ර ද සිල්වා මහතා**
   සාමාන්‍යාධිකාරී

පසු පෙළ වමේ සිට:

1. **චන්දිම ප්‍රේමචන්ද්‍ර මයා මහතා**
   අතිරේක සාමාන්‍යාධිකාරී (මානව සම්පත් සහ පරිපාලන)

2. **කීර්ති ද සිල්වා මයා මහතා**
   අතිරේක සාමාන්‍යාධිකාරී (මුදල්) වැඩබලන

3. **සුරේෂ් ජයසේකර මයා මහතා**
   අතිරේක සාමාන්‍යාධිකාරී (මෙහෙයුම්)

ජ්‍යෙෂ්ඨ කළමනාකරණය



1. **ජී.පී. සෙනෙවිරත්න මහතා**
   නියෝජ්‍ය සාමාන්‍යාධිකාරී (පාරිභෝගික සේවා)

2. **එම්.ඒ.බී.ඒ.කේ. සමරවීර මයා**
   නියෝජ්‍ය සාමාන්‍යාධිකාරී (පද්ධති මෙහෙයුම්) බටහිර

3. **අජිත් අමරසේන මයා**
   නියෝජ්‍ය සාමාන්‍යාධිකාරී (පද්ධති මෙහෙයුම) දකුණ

4. **මධුර ගමගේ මයා**
   නියෝජ්‍ය සාමාන්‍යාධිකාරී (සැලසුම් සහ නියාමන)

5. **සනත් කුමාර මයා**
   නියෝජ්‍ය සාමාන්‍යාධිකාරී (සැලසුම් සහ සංවර්ධන)

6. **චන්ද්‍රසිරි වීරසේකර මයා**
   නියෝජ්‍ය සාමාන්‍යාධිකාරී (තොරතුරු තාක්ෂණ)

7. **නොමල් නවමිණි ඒකනායක මයා**
   ප්‍රධාන අභ්‍යන්තර විගණක

8. **ඩී.එම්. සමරදිවාකර මයා**
   නියෝජ්‍ය සාමාන්‍යාධිකාරී (ව්‍යාපෘතිය)

4D ecarbonization



කාබන්හරණය

පාරිසරික හායනය මානව යහපැවැත්මට සහ ලෝක ආර්ථිකයට ඇති කරන බලපෑම් පිළිබඳව වසංගතය අපට අනතුරු අඟවා ඇත. බොහෝ රටවල් සහ ප්‍රමුඛ පෙළේ සමාගම් කාබන් උදාසීනත්වය සඳහා සිය කැපවීම ප්‍රතිඥා දෙයි. තාක්ෂණික දියුණුව නිසා පුනර්ජනනීය ද්‍රව්‍ය තිබූ තත්ත්වයට වඩා බෙහෙවින් ලාභදායී වී තිබේ. විදුලිබල අංශය කාබන්හරණය කිරීම බහුවිධ බලපෑම් ඇති කර ඇති අතර එම නිසා අවධානයට ලක් වේ. අනාගතයේදී අපගේ ක්‍රියාකාරකම් කාබන්හරණය කර කාබන් පියසටහන අඩු කරන්නේ කෙසේද යන්න පිළිබඳව LECO විසින් තවදුරටත් ගවේෂණය කරනු ඇත.



සමාගමේ කටයුතු පිළිබඳ අධ්‍යක්ෂක මණ්ඩලයේ වාර්තාව

සීමාසහිත ලංකා විදුලි (පුද්ගලික) සමාගමේ අධ්‍යක්ෂ මණ්ඩලය 2021 දෙසැම්බර් 31 දිනෙන් අවසන් වූ වර්ෂය සඳහා සමාගමේ සහ සමූහයේ විගණිත මූල්‍ය ප්‍රකාශන සමඟ වාර්ෂික වාර්තාව ඉදිරිපත් කරනු ලැබේ.

මෙහි දක්වා ඇති තොරතුරු මඟින් 2007 අංක 07 දරණ සමාගම් පනතට අනුකූලව අවශ්‍ය වැදගත් තොරතුරු සපයන අතර නිර්දේශිත වැදගත් ගිණුම්කරණ ප්‍රතිපත්තිවල මඟ පෙන්වීම් වලටද අනුකූල වේ.

සමාගම පිළිබඳ විස්තර

පොදු කරුණු

සීමාසහිත ලංකා විදුලි (පුද්ගලික) සමාගම යනු 1982 අංක 17 දරන සමාගම් පනත යටතේ 1983 සැප්තැම්බර් 19 වැනි දින පුද්ගලික සීමාසහිත සමාගමක් ලෙස සංස්ථාපිත කරන ලද, සහ 2007 අංක 07 දරන සමාගම් පනතට අනුව සමාගමට පවරා ඇති නව අංකය ලෙස PV 1008 සමඟ 2007 නොවැම්බර් 1 වැනි දින නැවත ලියාපදිංචි කරන ලද සීමිත වගකීම් සහිත සමාගමකි.

සමාගම හා එහි පාලිත සමාගම්හි ප්‍රධාන ව්‍යාපාරික කටයුතු

විදුලි බලය සැපයීම නොවෙනස්ව අඛණ්ඩව සිදු කිරීම මෙම වර්ෂය තුළද අපගේ මූලික ව්‍යාපාරික කාර්යය විය. සමාගම විසින් ලංකා විදුලිබල මණ්ඩලයට අයත් සහ එමඟින් කළමනාකරණය කරනු ලබන ජාතික විදුලිබල පද්ධතියෙන් තොග වශයෙන් විදුලිය මිලදී ගෙන සමාගම විසින් පවත්වාගෙන යනු ලබන නවීන බෙදාහැරීමේ පද්ධතියක් හරහා පාරිභෝගිකයන් වෙත විදුලි බලය බෙදා හැරීම සිදු කරනු ලැබේ.

පරිපාලිත සමාගම් සහ ඒවායේ ප්‍රධාන ක්‍රියාකාරකම් පහත පරිදි වේ.

- **සීමාසහිත ලෙකෝ ප්‍රොජෙක්ට්ස් (පුද්ගලික) සමාගම**
  රට තුළ විදුලි බලය බෙදාහැරීම සඳහා අවශ්‍ය යටිතල පහසුකම් සැපයීම සඳහා වන මෙම සමාගමේ මෙහෙයුම් දැනට අවම මට්ටමක පවති.

- **සීමාසහිත ඇන්ටෙ ලෙකෝ මීටරින් (පුද්ගලික) සමාගම**
  ශ්‍රී ලංකාවේ සහ අපනයන වෙළෙඳපොලෙහි ඉලෙක්ට්‍රොනික මීටර අවශ්‍යතාවයන් සඳහා බලශක්ති මීටර් නිෂ්පාදන පහසුකම පවත්වා ගෙන යාම.

දැක්ම හා දිගු කාලීන ඉලක්ක

සමූහයේ දැක්ම, මෙහෙවර සහ වටිනාකම් මෙම වාර්ෂික වාර්තාවෙන් ලබා දී ඇත.

කොටස් හිමියන්ගේ තොරතුරු සහ වැදගත් කොටස් අයිතිය

2021 දෙසැම්බර් 31 දිනට සීමාසහිත ලංකා විදුලි (පුද්ගලික) සමාගමෙහි කොටස් හිමියන්ගේ තත්ත්වය පහත පරිදි වේ.

කොටස් හිමියා	කොටස් හිමිකාරිත්වය %
ලංකා විදුලිබල මණ්ඩලය	54.84%
මහා භාණ්ඩාගාරය	43.56%
නාගරික සංවර්ධන අධිකාරිය	0.79%
මහරගම ප්‍රදේශීය සභාව	0.48%
කොට්කාවත්ත මුල්ලේරියාව ප්‍රාදේශීය සභාව	0.21%
පෑලියගොඩ නගර සභාව	0.11%
ශ්‍රී ජයවර්ධනපුර කෝට්ටේ නගර සභාව	0.01%

කොටස් හිමියන් කෙරෙහි සාධාරණ සැලකීම

අධ්‍යක්ෂ මණ්ඩලය සෑම විටම සියලුම කොටස් හිමියන් කෙරෙහි සාධාරණව සහ අපක්ෂපාතීව සලකන බව සහතික කෙරේ.

අධ්‍යක්ෂක මණ්ඩලය හා එහි සංයුතිය

► **සීමාසහිත ලංකා විදුලි (පුද්ගලික) සමාගම**

2021 දෙසැම්බර් 31 දිනට සීමාසහිත ලංකා විදුලි සමාගමේ (පුද්ගලික) සමාගමේ අධ්‍යක්ෂක මණ්ඩලය පහත පරිදිය.

එම්.පී.ඒ.පී. ද සිල්වා මහතා	-	සභාපති (2020.01.17 සිට)
එන්.එස්. ඉලංගකෝන් මහතා	-	අධ්‍යක්ෂක (2021.08.30 සිට)
ඉංජිනේරු එම්.ආර්. රණතුංග මහතා	-	අධ්‍යක්ෂක (2021.08.23 සිට 2022.01.28 දක්වා)
එච්.ජී. සුමනසිංහ මහතා	-	අධ්‍යක්ෂක (2021.05.10 දින සිට)
එන්.පී.කේ. රණවීර මහතා	-	අධ්‍යක්ෂක (2020/02/12 සිට)
එස්.පී.එම්.ඩබ්ලිව්. ජයවර්ධන මහතා	-	අධ්‍යක්ෂක (2021.01.19 දින සිට)
ආචාර්ය අයි.යූ. දැඩිගම මිය	-	අධ්‍යක්ෂක (2021.01.19 සිට)

සීමාසහිත ලංකා විදුලි සමාගමේ (පුද්ගලික) සමාගමේ අධ්‍යක්ෂක මණ්ඩලයේ වර්තමාන සංයුතිය

එම්.පී.ඒ.පී. ද සිල්වා මහතා	-	සභාපති
එන්.එස්. ඉලංගකෝන් මහතා	-	අධ්‍යක්ෂක
ආචාර්ය ඩී.සී.ආර්. අබේසේකර	-	අධ්‍යක්ෂක (2022.10.31 සිට)
එච්.ජී. සුමනසිංහ මහතා	-	අධ්‍යක්ෂක
එන්.පී.කේ. රණවීර මහතා	-	අධ්‍යක්ෂක
එස්.පී.එම්. ඩබ්ලිව්. ජයවර්ධන මහතා	-	අධ්‍යක්ෂක
ආචාර්ය අයි.යූ. දැඩිගම මිය	-	අධ්‍යක්ෂක

2021 දෙසැම්බර් 31 වැනි දිනට පාලිත සමාගම්වල අධ්‍යක්ෂවරුන්ගේ නාම ලේඛනය

► **ඇන්ටෙ ලෙකෝ මීටරින් (පුද්ගලික) සමාගම**

2021 දෙසැම්බර් 31 දිනට සීමාසහිත ඇන්ටෙ ලෙකෝ මීටරින් (පුද්ගලික) සමාගමේ අධ්‍යක්ෂක මණ්ඩලය පහත දැක්වේ.

එම්.පී.ඒ.පී. ද සිල්වා මහතා	-	සභාපති (2020.02.10 සිට)
ලියු ජියාන් වු මහතා	-	අධ්‍යක්ෂක (2009.02.03 සිට)
ආචාර්ය පී.එස්. නරේන්ද්‍ර ද සිල්වා මහතා	-	අධ්‍යක්ෂක (2020.02.10 සිට)
යෙයේ ලියු මහත්මිය	-	අධ්‍යක්ෂක (2020.09.10 සිට)

*ලියු ජියාන් වු මහතා වෙනුවෙන් විකල්ප අධ්‍යක්ෂක.

සමාලෝචිත වර්ෂය සඳහා සීමාසහිත ඇන්ටෙ ලෙකෝ මීටරින් (පුද්ගලික) සමාගමේ අධ්‍යක්ෂක මණ්ඩලයේ සිදු වූ වෙනස්වීම්.

එන්.ඩබ්ලිව්.කේ. හේරත් මහත්මිය	-	අධ්‍යක්ෂක (2021.02.03 සිට 2021.08.22 දක්වා)

ඇන්ටෙ ලෙකෝ මීටරින් (පුද්ගලික) සමාගමේ වර්තමාන අධ්‍යක්ෂ මණ්ඩල සංයුතිය මෙසේය.

එම්.පී.ඒ.පී. ද සිල්වා මහතා	-	සභාපති
ලියු ජියාන් වු මහතා	-	අධ්‍යක්ෂක
ආචාර්ය පී.එස්. නරේන්ද්‍ර ද සිල්වා මහතා	-	අධ්‍යක්ෂක
යෙයේ ලියු මහත්මිය	-	අධ්‍යක්ෂක

* යෙයේ ලියු මෙනවිය ලියු ජියාන්වු මහතාගේ විකල්ප අධ්‍යක්ෂක.

► **සීමාසහිත ලෙකෝ ප්‍රොපෙක්ටිස් (පුද්ගලික)**

2021 දෙසැම්බර් 31 දිනට සීමාසහිත ලෙකෝ ප්‍රොපෙක්ටිස්(පුද්ගලික) සමාගමේ අධ්‍යක්ෂක මණ්ඩලය පහත දැක්වේ.

එම්.පී.ඒ.පී ද සිල්වා මහතා	-	සභාපති (2020.02.10 සිට)
එස්.එල්. ජයසේකර මහතා	-	අධ්‍යක්ෂ (2016.05.13 සිට 2022.02.01 දක්වා)

සීමාසහිත ලෙකෝ ප්‍රොපෙක්ටිස්(පුද්ගලික) සමාගමේ වර්තමාන අධ්‍යක්ෂක මණ්ඩල සංයුතිය

එම්.පී.ඒ.පී. ද සිල්වා මහතා	-	සභාපති
එච්.ජී. සුමනසිංහ මහතා	-	අධ්‍යක්ෂක (2022.01.31 සිට)
වයි.එම්. ජයරත්න මහතා	-	අධ්‍යක්ෂක (2022.01.31 සිට)
කේ.පී.කේ. සිරිවර්ධන මහතා	-	අධ්‍යක්ෂක (2022.01.31 සිට)
එස්.ඩී.සී. ගුණවර්ධන මහතා	-	අධ්‍යක්ෂක (2022.01.31 සිට)
ඒ.ඩී.ඒ.සී.අයි. ප්‍රේමචන්ද්‍ර මහතා	-	අධ්‍යක්ෂක (2022.01.31 සිට)

අධ්‍යක්ෂවරුන්ගේ පාරිශ්‍රමික

අධ්‍යක්ෂවරුන්ගේ පාරිශ්‍රමික මූල්‍ය ප්‍රකාශන්හි සටහන 07 යටතේ හෙළිදරව් කර ඇත.

පරිත්‍යාග

සමාලෝචිත වර්ෂය තුළ සමාගම කිසිදු පරිත්‍යාගයක් සිදු කර නොමැත.

අධ්‍යක්ෂකවරුන්ගේ කොටස් හිමිකාරිත්වය

තනි තනි අධ්‍යක්ෂවරුන් සමාගමේ / සමූහයේ කොටස් හිමිකාරිත්වය නොදරයි.

බැඳීම් ලේඛනය

2007 අංක 07 දරන සමාගම් පනතෙහි දක්වා ඇති පරිදි සමාගම සහ පරිපාලිතයන් බැඳීම් ලේඛන පවත්වාගෙන යනු ලැබේ.

අධ්‍යක්ෂවරුන්ගේ බැඳීම් ලේඛනය

සමාලෝචිත ගිණුම්කරණ කාල පරිච්ඡේදය තුළදී සමාගම සමඟ කොන්ත්‍රාත්තුවක සෘජුව හෝ වක්‍රව බැඳී ඇති හෝ සමාගම සමඟ සම්බන්ධිත පාර්ශව ගනුදෙනුවක යෙදී ඇති අධ්‍යක්ෂවරුන් පිළිබඳව මූල්‍ය ප්‍රකාශනවල සඳහා සටහන 28 හි දක්වා ඇත.

සම්බන්ධිත පාර්ශව ගනුදෙනු

අධ්‍යක්ෂවරුන් විසින් සම්බන්ධිත පාර්ශ්ව ගනුදෙනු හෙළිදරව් කර ඇති අතර එවැනි සියලුම ගනුදෙනු මූල්‍ය ප්‍රකාශනවල සටහන 28 හි දක්වා ඇත.

අධ්‍යක්ෂකවරුන්ගේ රැස්වීම්

සමාලෝචිත වර්ෂය තුළ අධ්‍යක්ෂ මණ්ඩල රැස්වීම් 10 ක් පවත්වා ඇති අතර සමාගමේ අධ්‍යක්ෂ මණ්ඩලය විසින් එක් යෝජනාවක් පමණක් බෙදා හැරීම මගින් පිළිගන්නා ලදී.

මූල්‍ය ප්‍රකාශය

සමාගමේ මූල්‍ය ප්‍රකාශන 44 සිට 49 දක්වා පිටුවේ දක්වා ඇත.

විගණකාධිපති වාර්තාව

සමාගමේ මූල්‍ය ප්‍රකාශයන් පිළිබඳ විගණක වාර්තාව පිටු 35 සිට 43 දක්වා දක්වා ඇත.

මූල්‍ය සමාලෝචනය

වැදගත් ගිණුම්කරණ ප්‍රතිපත්ති

මූල්‍ය ප්‍රකාශන පිළියෙල කිරීමේදී අනුගමනය කරන ලද වැදගත් ගිණුම්කරණ ප්‍රතිපත්ති මූල්‍ය ප්‍රකාශනවල සටහන 01 සිට 03 දක්වා ඇත.

මූල්‍ය ප්‍රකාශන සම්බන්ධයෙන් අධ්‍යක්ෂවරුන්ගේ වගකීම

සමාගමේ ව්‍යාපාරය පිළිබඳ සත්‍ය සහ සාධාරණ තත්ත්වයක් පිළිබිඹු කිරීම සඳහා සමාගමේ සහ සමූහයේ මූල්‍ය ප්‍රකාශන පිළියෙල කිරීම සහ ඉදිරිපත් කිරීම සඳහා අධ්‍යක්ෂ මණ්ඩලය වගකිව යුතු වේ.

2021 දෙසැම්බර් 31 දිනෙන් අවසන් වූ වර්ෂය සඳහා සමාගමේ මූල්‍ය ප්‍රකාශය, ශ්‍රී ලංකා ගිණුම්කරණ ප්‍රමිතිවලට සහ ශ්‍රී ලංකා මූල්‍ය වාර්තාකරණ ප්‍රමිතීන්ට, 2007 අංක 07 දරන සමාගම් පනත සහ 1995 අංක 15 දරන ශ්‍රී ලංකා ගිණුම්කරණ සහ විගණන ප්‍රමිති පනත සහ එහි සංශෝධනවලට අනුකූලව පිළියෙල කරන ලදී.

2021 දෙසැම්බර් 31 දිනට සමාගමේ සහ සමූහයේ ඒකාබද්ධ මූල්‍ය තත්ත්ව ප්‍රකාශය සහ 2021 දෙසැම්බර් 31 දිනෙන් අවසන් මූල්‍ය වර්ෂයේ සමාගම සහ සමූහය සඳහා ලාභ හෝ අලාභ ප්‍රකාශය සහ වෙනත් විස්තීරණ ආදායම් ප්‍රකාශය මඟින් පිළිවෙලින් සමාගමේ සහ සමූහයේ සත්‍ය සහ සාධාරණ තත්ත්වයක් පිළිබිඹු කරන බව අධ්‍යක්ෂ මණ්ඩලය විසින් තහවුරු කරන ලදී.

ආදායම

සමූහයේ ආදායම රුපියල් බිලියන 33.64 ක් විය. පෙර වර්ෂයට සාපේක්ෂව සමූහයේ විකුණුම් ආදායම 6.2% ක වර්ධනයක් ඇත.

මීටර් විකුණුම් සහ කාර්මික ගාස්තු කාණ්ඩවලින් උපයාගත් ඉහළ ආදායමෙන් ආරෝපනය වූ ප්‍රධාන වර්ධනය, වාණිජ, වීථි ආලෝකකරණය, ආගමික සහ තාවකාලික සම්බන්ධතා කාණ්ඩවලින් උත්පාදනය වූ විකුණුම් ආදායමේ සුළු අඩුවීම අභිබවා ගියේය. විවිධ පාරිභෝගික කාණ්ඩවල දායකත්වයෙන් හඳුනා ගන්නා ලද සමූහයේ පිරිවැටුම පිළිබඳ විස්තරාත්මක විශ්ලේෂණයක් මූල්‍ය ප්‍රකාශනවල සටහන 04 හි දක්වා ඇත. සමූහයේ සමාගම් අතර වෙළඳාම සාධාරණ වෙළෙඳපොළ අගයට සිදු කරන ලදී.

වියදම

පෙර වර්ෂයට සාපේක්ෂව සමූහයේ සමස්ත මෙහෙයුම් සහ පරිපාලන වියදම් රුපියල් බිලියන 5.52 ක සිට රුපියල් බිලියන 5.79 දක්වා 4.96% කින් වැඩි වී ඇත.

ලාභය

සමූහයේ දළ ලාභ අනුපාතය 23.48% මට්ටමේ පවත්වා ගෙන යනු ලැබේ. බදුවලට පෙර ලාභය රුපියල් බිලියන 5.11 ක් දක්වා 110.9% කින් වැඩි ඇත. ලාභය වැඩිවීමට ප්‍රධාන හේතුව වන්නේ පෙර වර්ෂයට සාපේක්ෂව West Coast Power (Private) Limited සමාගමෙන් ලැබුණු ලාභාංශ ආදායම සැලකිය යුතු ලෙස ගලා ඒමයි.

බදු ගෙවීමෙන් පසු ලාභය 80.3% කින් වැඩි වී ඇති අතර එය රුපියල් බිලියන 1.46 කින් වැඩි වී ඇත.

බදු

2017 අංක 24 දරන දේශීය ආදායම් පනත හා එයට කරන ලද සංශෝධනවල විධිවිධානවලට අනුකූලව බදු අරමුණු සඳහා සකස් කර ඇති පරිදි වර්ෂය සඳහා ගිණුම්කරණ ලාභය මත පදනම්ව බදු සඳහා ප්‍රතිපාදන සලසන ලදී. සියලුම මෙහෙයුම් සමාගම් 24% ක ආදායම් බදු ගෙවීමට බැඳී ඇත.

මූල්‍ය වාර්තාකරණ කාර්යය සඳහා වාර්තාකරන දිනයට වත්කම් සහ වගකීම් පිළිබඳ බදු පදනම් සහ ඒවායේ වාරණ අගයන් අතර තාවකාලික වෙනස්කම් පිළිබඳව වගකීම් ක්‍රමය යොදා ගනිමින් විලම්භිත බදු සඳහා ප්‍රතිපාදන කර ඇත.

ලාභාංශ

වර්ෂය තුළ ලාභාංශ ගෙවීම් සිදු කර නොමැත.

පළමු සහ අවසාන ලාභාංශය ලෙස (2020) දෙසැම්බර් (31) දිනෙන් අවසන් වූ වසර සඳහා ගෙවූ මිලියන (500) පිළිබඳ (48) පිටුවේ දක්වා ඇත.

කොටසකට ඉපැයුම

වර්ෂය තුළ නිකුත් කළ සාමාන්‍ය කොටස් සංඛ්‍යාවේ බර තැබූ සාමාන්‍ය මඟින් සමාගමේ සාමාන්‍ය කොටස් හිමියන් සඳහා වර්ෂයට අදාල ශුද්ධ ලාභය බෙදීම මඟින් කොටසක මූලික ඉපැයීම ගණනය කරනු ලැබේ. මූල්‍ය ප්‍රකාශනවල සටහන 09 වෙත යොමු වේ.

ප්‍රකාශිත ප්‍රාග්ධනය

මූල්‍ය ප්‍රකාශනවල සටහන් 21.1 වෙත යොමු වේ.

රු. '000	ප්‍රකාශිත ප්‍රාග්ධනය	ආදායම් සංචිත	ප්‍රත්‍යාගණන අතිරික්තය	සාධාරණ අගය සංචිත	රඳවාගත් ඉපැයීම්	පාලිත නොවන බැඳියා	සමස්ත හිමිකම්
සමූහය	1,145,067	340,642	2,182,788	9,616,104	25,464,897	155,841	38,905,339
සමාගම	1,145,067	340,642	2,112,937	9,616,104	25,194,388	-	38,409,138

ණය

සටහන අංක 22 හි දක්වා ඇති කල්බදු වගකීම හැර සමාගම හෝ සමූහයට අදාළව දිගුකාලීන ණය නොමැත - පොලී සහිත ණය සහ ණය ගැනීම්වල ප්‍රමාණය රුපියල් මිලියන 92.903 කි.

දේපල, පිරියත හා උපකරණ

සමූහයේ පෙර වර්ෂයේ රුපියල් බිලියන 13.99 ක් වූ දේපල, පිරියත සහ උපකරණවලට සාපේක්ෂව 2021 දෙසැම්බර් 31 දිනෙන් අවසන් වර්ෂය සඳහා එය රුපියල් බිලියන 14.46 ක් විය. සමාගමේ පෙර වර්ෂයේ රුපියල් බිලියන 13.68 ක දේපල, පිරියත සහ උපකරණවල වටිනාකම මෙම වර්ෂයේදී රුපියල් බිලියන 14.18 ක් විය.

ජංගම වත්කම්

පෙර වර්ෂයේ බිලියන 21.32 ක් වූ සමූහයේ මුළු ජංගම වත්කම් 2021 වර්ෂය අවසානයට රුපියල් බිලියන 21.57 ක් ලෙස වාර්තා විය. පෙර මූල්‍ය වර්ෂයේ රුපියල් බිලියන 20.74 ක් වූ සමාගමේ මුළු ජංගම වත්කම් වටිනාකමට සාපේක්ෂව මෙම වර්ෂයේ මුළු ජංගම වත්කම්වල වටිනාකම රුපියල් බිලියන 20.67 ක් විය.

ව්‍යවස්ථාපිත ගෙවීම්

අධ්‍යක්ෂ මණ්ඩලයේ දැනීමට අනුව රජය සහ සේවක මණ්ඩලය වෙනුවෙන් කරන සියලුම ව්‍යවස්ථාපිත ගෙවීම් නිසි පරිදි සිදු කර ඇති බව හා ඒ වෙනුවෙන් අදාළ වෙන්කිරීම් නිසි පරිදි සිදු කර ඇති බවට සෑහීමකට පත් වී ඇත.

ශේෂපත්‍ර දිනට පසු සිදුවීම්

වාර්තා කරන දිනයට ගැලපීම් සඳහා අවශ්‍ය වන ප්‍රමාණාත්මක අසම්භාව්‍ය බැරකම් නොමැත. කෙසේ වෙතත්, සටහන 32 හි ආර්ථිකයේ වත්මන් උද්ධමන තත්ත්වයෙහි බලපෑම හෙළිදරව් කර ඇත.

වෙනත් නීති හා රෙගුලාසිවලට අනුකූල වීම

ශ්‍රී ලංකාවේ අදාළ වන නීති සහ රෙගුලාසිවලට පටහැනි කිසිදු කාර්යයක් සඳහා සමූහය යෙදී නොමැති බවට අධ්‍යක්ෂ මණ්ඩලය ඔවුන්ගේ උපරිම දැනීමේ සහ විශ්වාසය පරිදි තහවුරු කරයි.

තීරණය සඳහා ඇති නෛතික කරුණු

අධ්‍යක්ෂ මණ්ඩලයේ දැනීම අනුව සමාගමට එරෙහිව තීරණය සඳහා පවතින නඩු මූල්‍ය ප්‍රකාශනවලට විශාල බලපෑමක් ඇති නොකරයි. අසම්භාව්‍ය බැරකම් සහ ප්‍රාග්ධන වියදම් බැඳීම් සම්බන්ධයෙන් වූ බැඳීම් තොරතුරු මූල්‍ය ප්‍රකාශනවල සටහන 26 හි හෙළිදරව් කර ඇත.

අඛණ්ඩ පැවැත්ම

අපේක්ෂා කළ හැකි අනාගතයේදී සිය මෙහෙයුම් දිගටම කරගෙන යාමට ප්‍රමාණවත් සම්පත් සමාගම සතුව ඇති බවට අධ්‍යක්ෂවරුන් සෑහීමකට පත්වේ. සමාගමේ මූල්‍ය ප්‍රකාශන ඒ අනුව ඉදිරියට යන පදනම මත සකස් කර ඇත.

අවධානම් කළමනාකරණය

අධ්‍යක්ෂවරුන් ඔවුන්ගේ ආයතනික අරමුණු සාක්ෂාත් කර ගැනීම සහතික කිරීම සඳහා සමාගමේ සහ සමූහයේ අවදානම් කළමනාකරණය අඛණ්ඩව සමාලෝචනය කර ඇත. මූල්‍ය ප්‍රකාශනවල සටහන 29 මූල්‍ය ආයෝජන අවදානම් කළමනාකරණය මඟින් මෙම කරුණු තවදුරටත් දක්වා ඇත.

විගණකවරු

මූල්‍ය තත්ත්වය, ලාභ හෝ අලාභ ප්‍රකාශය, වෙනත් විස්තීර්ණ ආදායම් ප්‍රකාශය, කොටස්වල වෙනස්වීම් ප්‍රකාශය, මුදල් ප්‍රවාහ ප්‍රකාශය සහ මූල්‍ය ප්‍රවාහ ප්‍රකාශය ඇතුළත් 2021 දෙසැම්බර් 31 දිනෙන් අවසන් වූ වර්ෂය සඳහා සමූහයේ මූල්‍ය

ප්‍රකාශන විගණනය 2018 අංක 19 දරන ජාතික විගණන පනතේ විධිවිධාන සමඟ එක්ව කියවන ලද ශ්‍රී ලංකා ප්‍රජාතාන්ත්‍රික සමාජවාදී ජනරජයේ ආණ්ඩුක්‍රම ව්‍යවස්ථාවේ 154(1) වගන්තියේ විධිවිධාන අනුව විගණකාධිපතිවරයාගේ මඟපෙන්වීම යටතේ සැලකිය යුතු ගිණුම්කරණ ප්‍රතිපත්තිවල සාරාංශයක් ඇතුළු ප්‍රකාශයන් සිදු කරන ලදී.

ආණ්ඩුක්‍රම ව්‍යවස්ථාවේ 154 වැනි ව්‍යවස්ථාව සමඟ කියවා ඇති ආණ්ඩුක්‍රම ව්‍යවස්ථාවේ 19 සහ 20 සංශෝධනවලට අනුව, විගණකාධිපතිවරයා සමාගමේ විගණකවරයා ලෙස දිගටම කටයුතු කරයි..

සමාගමේ නම	විගණකගේ/ බදු උපදේශකගේ නම	ගෙවීම් වර්ගය	මුදල.(රුපියල්)
සීමාසහිත ලංකා විදුලි (පුද්ගලික) සමාගම	ජාතික විගණන කාර්යාලය	විගණන ගාස්තු	2,700,000/= (තාවකාලික) (වැට් බදු හැර
සීමාසහිත ඇන්ටෙ ලෙකෝ මීටරිං (පුද්ගලික) සමාගම	ජාතික විගණන කාර්යාලය	විගණන ගාස්තු	306,600/= (වැට් බදු හැර
සීමාසහිත ලෙකෝ ප්‍රොජෙක්ට්ස් (පුද්ගලික) සමාගම	ජාතික විගණන කාර්යාලය	විගණන ගාස්තු	108,000/= (වැට් බදු හැර

පාරිසරික ආරක්ෂාව

සමාගම පරිසරයට හානි වන කිසිඳු කටයුත්තක නිරත වනු නොලැබේ.

සේවා නියුක්ති ප්‍රතිපත්තිය

සමූහයේ සේවා නියුක්ති ප්‍රතිපත්ති පදනම් වී ඇත්තේ වඩාත් ළෙන්ගතු පුද්ගලයින් බඳවා ගෙන, ඔවුන්ගේ කුසලතා සහ නිපුණතා වැඩි දියුණු කිරීමට අවස්ථාව ලබා දීම මත ය. තවද සමූහය සෑම විටම ස්ත්‍රී පුරුෂ භාවය, ජාතිය හෝ ආගම නොසලකා සමාන වෘත්තීය අවස්ථා ලබා දෙනු ඇත. සේවකයින්ගේ සෞඛ්‍යය සහ ආරක්ෂාව පිළිබඳ සෑම විටම ප්‍රමුඛත්වය ලබා දෙනු ලැබේ. වර්ෂය අවසානයේදී සමාගමේ සහ එහි පරිපාලිත සමාගම්වල සේවයේ නියුතු පුද්ගලයින් සංඛ්‍යාව 1569 ක් වේ.

වාර්ෂික මහා සභා රැස්වීම

චර්යානුගත කාර්යය කිරීමේ අරමුණින් 38 වැනි වාර්ෂික මහා සභා රැස්වීම සමාගමේ ලියාපදිංචි කාර්යාලය වන නො. 411, තෙවන මහල ඊ.ඩබ්ලිව් කුරේ ගොඩනැගිල්ල, ගාලු පාර, කොළඹ 03 හිදී 2022 නොවැම්බර් 24 වැනි බ්‍රහස්පතින්දා දින පවත්වනු ලැබේ.

සභාපති සහ අධ්‍යක්ෂක වරයකු, අධ්‍යක්ෂක මණ්ඩලය වෙනුවෙන් මෙම වාර්ෂික වාර්තාව සඳහා අත්සන් තබා ඇත.

සභාපති

අධ්‍යක්ෂක

සීමාසහිත පී.ඩබ්ලිව්. කෝපරේට් සෙක්‍රටේරියල් (පුද්ගලික) සමාගම
ලේකම්වරු.

2021 සැප්තැම්බර් 10
කොළඹ.


55%
Team members activity

4D ecentralization

විමධ්‍යගතකරණය

පරිගණකමය සහ සන්නිවේදන බලය වැඩි වීමත් සමඟ ලෝකය ස්මාර්ට් පාරිභෝගිකයින් / පාරිභෝගිකයින් සහ ජාල තුළට ඒකාබද්ධ වන ස්මාර්ට් උපාංගවල වර්ධනයක් දක්නට ලැබේ. මෙමගින් LECO හි දෛනික මෙහෙයුම්වල කාර්යක්ෂමතාව, අධීක්ෂණය සහ විනිවිදභාවය පාලනය කිරීම පිළිබඳ අවධාරණය වැඩි කර ඇත. ස්මාර්ට් පාරිභෝගිකයින් විසින් ඉල්ලා සිටින සතුටුදායක සේවාවක් සැපයීම සඳහා LECO විසින් අපගේ ජාල මෙහෙයුම් සහ පාලනය කර්මාන්ත ප්‍රමිතීන්ට සමගාමීව විමධ්‍යගත කරනු ඇත.

ඉංජිනේරු අංශය

ගෝලීය වසංගතයේ අභියෝග සහ සමාජ ආර්ථික පරිසරයට එහි ප්‍රතිවිපාක සංකීර්ණ සහ තේරුම්ගත නොහැකි බලපෑම් මධ්‍යයේ, ඉංජිනේරු අංශය තුළ අපේක්ෂිත ඵලදායිතාව සාක්ෂාත් කර ගැනීම සඳහා වෙහෙස මහන්සි වී වැඩ කළේය. සැලසුම් සහ සංවර්ධන දෙපාර්තමේන්තුව, සැලසුම් සහ නියාමන දෙපාර්තමේන්තුව, ව්‍යාපෘති දෙපාර්තමේන්තුව සහ තොරතුරු තාක්ෂණ දෙපාර්තමේන්තුව යන ඉංජිනේරු අංශය යටතේ ක්‍රියාත්මක වන සියලුම දෙපාර්තමේන්තු ඵලදායි වසරක් සනිටුහන් කිරීමට වෙහෙස මහන්සි වී වැඩ කළහ.

වසංගතය හේතුවෙන් ගෝලීය ද්‍රව්‍ය සැපයුම් දාමයට ඇති වූ බරපතල බලපෑම මධ්‍යයේ 2021 වසරේදී රුපියල් බිලියන 3.4 කට ආසන්න මුදලක් වැය වන මුළු ප්‍රසම්පාදන 530 ක් ප්‍රසම්පාදන ශාඛාව විසින් හැසිරවිය හැකි විය.

සිවිල් ඉංජිනේරු දෙපාර්තමේන්තුවට එහි කැපී පෙනෙන කාර්යයක් වන LECO ප්‍රධාන කාර්යාල ගොඩනැගිල්ල ඉදිකිරීමට හැකි විය. සියලුම වාස්තු විද්‍යාත්මක, ව්‍යුහාත්මක, විද්‍යුත්, යාන්ත්‍රික, ජලනල හා අනෙකුත් අනුබද්ධ සේවා චිත්‍ර කාල සීමාව තුළ අවසන් කර ප්‍රසම්පාදනය 2021 මැයි මස ආරම්භ කරන ලදී. කොන්ත්‍රාත්තුව 2021 සැප්තැම්බර් මාසයේදී Sripalie Contractors (පුද්ගලික) සමාගම වෙත ප්‍රදානය කරන ලද අතර මුල්ගල් තැබීමේ උත්සවය 2021 ඔක්තෝම්බර් මස පැවැත්විණි. අනතුරුව ව්‍යාපෘතියේ ශීඝ්‍ර ප්‍රගතියක් සනිටුහන් කරමින් 2021 වසර අවසානයේ දී පයිලින් වැඩ (piling work) කටයුතු 06%ක් අවසන් කරන ලදී. ඊට අමතරව CSC නුගේගොඩ, CSC දළුගම, CSC කෙසෙල්වත්ත සහ CSC මීගමුව ඉදිකිරීම් සඳහා ප්‍රසම්පාදන ක්‍රියාවලිය ආරම්භ කරන ලදී.

ශ්‍රී ලංකාවේ ප්‍රථම ග්‍රිඩ් ටයිඩ් මයික්‍රොග්‍රිඩ් හි ඉදිකිරීම් කටයුතු වසර ඇතුළත නිම කරන ලද අතර වසර අවසාන වන විට පැවරීම් කිරීම සහ විවෘත කිරීමේ උත්සවය සඳහා ස්ථානය සූදානම් කර ඇත. පසුව මෙය ආසියානු සංවර්ධන බැංකුවේ සභාපතිවරයා අතින් විවෘත විය. මෙම ව්‍යාපෘතියට සමගාමීව ස්මාර්ට්ග්‍රිඩ් පර්යේෂණාගාරයක් ද සංවර්ධනය කරන ලද අතර වාණිජ මයික්‍රොග්‍රිඩ් සහ රසායනාගාරය යන දෙකම ආසියානු සංවර්ධන බැංකුව විසින් මූල්‍යකරණය කරන ලදී.

LECO තාක්ෂණික පුහුණු මධ්‍යස්ථානය 2021 වර්ෂයේදී කාර්ය මණ්ඩලය 738ක් සඳහා පුහුණු වැඩසටහන් 54ක් ක්‍රියාත්මක කර ඇත.මෙම පුහුණුව මගින් නව බඳවාගත් ඉංජිනේරුවන්, පාරිභෝගික සේවා අධිකාරීවරුන්, තාක්ෂණ නිලධාරීන් සහ අනෙකුත් විධායකයින් ඇතුළුව සංවිධානයේ බොහෝ ධූරාවලි ස්ථරවලට විනිවිද යන පුළුල් පරාසයක් ආවරණය කරන ලදී. වසංගත තත්ත්වය හේතුවෙන් වසර පුරා පැවති සීමා කිරීම් හේතුවෙන් වාර්ෂික ඉලක්කය සපුරා ගැනීමට ඔවුන්ට නොහැකි වී ඇත.

2021 වර්ෂය ව්‍යාපෘති දෙපාර්තමේන්තුවට අතිශය දුෂ්කර වසරක් වූයේ, වසර ආරම්භයේ සිට අවසානය දක්වා කොවිඩ්-19 වසංගතය හේතුවෙන් පුළුල් නිරීක්ෂණ යටතේ වැඩ කිරීමට සිදු වූ බැවිනි. වසංගතයෙන් දැඩි ලෙස පීඩාවට පත් වූ මහජනතාවට අවම සැපයුම අත්හිටුවා සීමිත කාලයක් තුළ ඉදිකිරීම් කටයුතු සිදු කිරීමට සිදු විය.මෙම නුහුරු අභියෝග තිබියදීත්, ව්‍යාපෘති දෙපාර්තමේන්තුවට රුපියල් මිලියන 760 කට වැඩි ජාල ඉදිකිරීම් ව්‍යාපෘති ආරම්භ කිරීමට හැකි වූ අතර රුපියල් මිලියන 320 කට වැඩි වැඩ සම්පූර්ණයෙන් නිම කිරීමට හැකි විය.

ඇඳිරි නීති කොන්දේසි තිබියදීත්, සමාගමේ ආදායමෙන් 40% කට ආසන්න දායකත්වයක් සපයන LECO හි තොග පාරිභෝගිකයින් 400 ක් පමණ පරීක්ෂා කිරීමට පරීක්ෂණ දෙපාර්තමේන්තුවට හැකි විය.

කාර්යක්ෂමතාව වැඩි කිරීම සහ මෙහෙයුම් පිරිවැය අඩු කිරීම සඳහා විවිධ තාක්ෂණික හා පරිපාලන ක්‍රියාත්මක කිරීම් අත්හදා බැලීමේ අධ්‍යක්ෂ මණ්ඩලයේ අනුමැතිය ඇතිව මොරටුව ශාඛාව ආදර්ශ ශාඛාවක් බවට පත් කරන ලදී. ආදර්ශ ශාඛාවේ සියලුම මෙහෙයුම් කටයුතු ඉංජිනේරු අතිරේක සාමාන්‍යාධිකාරීවරයාගේ ප්‍රධානත්වයෙන් යුත් ආදර්ශ ශාඛාවේ විධායක කමිටුවේ (MBEC) පාලනය යටතේ ක්‍රියාත්මක වේ. මෙම ව්‍යාපෘතිය LECO හි සාම්ප්‍රදායික භාවිතයන් සඳහා විවිධ නව මෙහෙයුම් කාර්යක්ෂමතාව වැඩි දියුණු කිරීම් හඳුන්වා දෙමින් සාර්ථකව ඉදිරියට යමින් පවතී. 2021 වසර අවසන් වන විට, මොරටුව ශාඛාව එහි භෞතික පෙනුමෙහි කැපී පෙනෙන වෙනස්කම් හඳුන්වා දෙන ලදී, ප්‍රධාන වශයෙන් රැකියා/සේවා පරිසරයේ සෞන්දර්යාත්මක පෙනුම වැඩිදියුණු කිරීම, නිෂ්පාදන පරිසරය වැඩිදියුණු කිරීම සහ පාරිභෝගික අත්දැකීම් වැඩිදියුණු කිරීම දේශීය ප්‍රජාවගේ ඉහළ පැසසුමට ලක් විය.

මූලාශ්‍ර ධාරිතා සැපයුම මෑත අතීතයේ විශේෂයෙන්ම ඉහළ ධාරිතාවකින් යුත් ස්ථාන භාර සැපයීමේදී LECO විසින් මුහුණ දුන් බරපතල ගැටළු විය. ආසියානු සංවර්ධන බැංකුව විසින් අරමුදල් සපයන ලද බෙදාහැරීමේ පද්ධති විශ්වසනීයත්වය ශක්තිමත් කිරීමේ ව්‍යාපෘතිය දියත් කිරීමත් සමඟ LECO හි ජාල ගෘහ නිර්මාණ ශිල්පය සැලකිය යුතු ලෙස වෙනස් කරන ලද අතර 33kV බෙදාහැරීමේ වෝල්ටීයතාව සංකල්පීයව හඳුන්වා දෙන ලදී. මෙම සංකල්පය සාක්ෂාත් කර ගනිමින් 33 kV ස්ථාන සහ PSS, LECO වෙත පැවරීම සඳහා මාර්ග සිතියමක් LECO හි සහභාගීත්වයෙන් ලංකා විදුලිබල මණ්ඩලය විසින් සකස් කරන ලදී. මෙම වෝල්ටීයතා මට්ටම LECO ජාලයට හඳුන්වා දීමෙන් අතරමැදි වෝල්ටීයතා පරිවර්තන සඳහා වැය වන සැලකිය යුතු මුදලක් ද ඉතිරි වනු ඇතැයි තවදුරටත් අපේක්ෂා කෙරේ.

විදුලිය බෙදාහැරීමේ ජාලයේ විශ්වසනීයත්වය යනු එහි පාරිභෝගිකයන් වෙත ප්‍රමාණවත්, ස්ථාවර සහ විශ්වාසනීය සැපයුමක් ලබාදීමට අදාළ පද්ධතියට ඇති හැකියාවයි. විදුලි සැපයුමේ සහ ඇනහිටීම්වල සංඛ්‍යාතය, කාලසීමාව, බලය යනාදිය මගින් විශ්වසනීයත්වයේ මට්ටම ගණනය කළ හැකිය. සැලසුම් ශාඛාව ඔවුන්ගේ සැලසුම් කටයුතු සඳහා විශ්වසනීයත්වය පදනම් කරගත් සැලසුම් නිර්ණායක හඳුන්වා දුන් අතර එහිදී ඔවුන්ගේ ඊළඟ සැලසුම් තුළ, 11kv ජාලයේ සංවර්ධනය සැලසුම් කිරීමේදී විශේෂිත පෝෂකවල විශ්වසනීයත්වය තීරණාත්මක කාරණයක් වනු ඇත.

මෙහෙයුම් අංශය

කොවිඩ්-19 ලෝක වසංගතය පැමිණි 2021 වසර මෙහෙයුම් අංශය තවත් සාර්ථක වසරක් විය. වසංගතයේ ප්‍රතිවිපාක හේතුවෙන් රට දුෂ්කරතාවන්ට මුහුණ දී සිටියද, LECO විසින් කෝට්ටේ, කැලණිය, මොරටුව, ගාල්ල, කළුතර, මීගමුව සහ නුගේගොඩ කාර්ය මණ්ඩලයේ විශාල උත්සාහයක් සහ කැපවීමකින් ශාඛා ජාල හතක් හරහා සිය පාරිභෝගිකයන් 606,202ක් සඳහා GWh 1,600ක් සේවය කර ඇත. මෙම වසංගත තත්ත්වය තුළ කර්මාන්ත, හෝටල් ආදිය වසා දැමීම නිසා සමස්ත විකුණුම් සඳහා සුළු වශයෙන් බලපෑවේය. 2021 වසර සඳහා සිය බෙදාහැරීමේ බලශක්ති හානිය 4.49% ක් ලෙස පවත්වා ගැනීමට LECO හට හැකි විය.

එක් එක් ශාඛාවේ පාරිභෝගික මිශ්‍රණය (අයක්‍රම ගාස්තු අනුව) පහත පරිදි වේ.

අයක්‍රම ගාස්තු වර්ගය	මීගමුව	කැලණිය	කෝට්ටේ	නුගේගොඩ	මොරටුව	කළුතර	ගාල්ල	එකතුව
ගෘහස්ථ	47,117	84,343	67,551	69,237	85,814	78,018	65,536	497,616
ආගමික සහ පුණ්‍ය කටයුතු	217	425	264	291	469	535	474	2,675
පොදු අරමුණ සහ රජය	13,060	17,103	9,592	15,164	14,473	15,206	14,236	98834
කාර්මික	212	650	191	324	1,523	198	317	3415
හෝටල්	14	1	0	0	4	34	26	79
වීදි ලාම්පු	418	787	248	8	536	1,267	319	3583
එකතුව	**61,038**	**103,309**	**77846**	**85024**	**102819**	**95258**	**80,908**	**606,202**

අයක්‍රම ගාස්තු වර්ගය සම්බන්ධයෙන් වාර්ෂික පරිභෝජනය (MWh) පහත දැක්වේ.

අයක්‍රම ගාස්තු වර්ගය	2021 වාර්ෂික පරිභෝජනය (MWh)
ගෘහස්ථ	704,538
ආගමික සහ පුණ්‍ය කටයුතු	10,291
පොදු අරමුණ සහ රජය	512,152
කාර්මික	305,730
හෝටල්	45,033
වීදි ලාම්පු	**22,974**
එකතුව	**1,600,718**

2021 වාර්ෂික පරිභෝජනය (MWh)

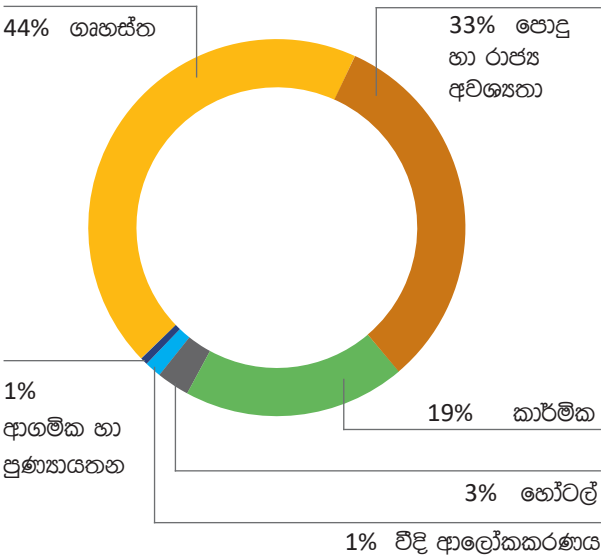

2021 වසර අවසානයේදී, LECO පහත පරිදි බෙදාහැරීමේ පද්ධති වත්කම් පවත්වාගෙන යයි.

වත්කම් වර්ගය	ඒකකය	දිග/ගණන
11kV HV OH	km	1025
11kV HV UG	km	73
LV ABC රැහැන්	km	4445
උප පොළවල්	ගණන	4352
විදුලි ස්විච (LBS & LBC)	ගණන	1183
ස්වයං රික්ලොසස් (Recloses)	ගණන	42

පද්ධති විශ්වසනීයත්වය

අපගේ ප්‍රධාන ඉලක්කය වන්නේ අපගේ සියලුම පාරිභෝගිකයින්ට අඛණ්ඩ විදුලිය සැපයීමයි. රට තුළ පැවති අගුලු දැමීමේ තත්ත්වය හේතුවෙන් මෙම වසංගත තත්ත්වය තුළ විශේෂ අවධානයක් යොමු කරන ලදී. අපගේ 11 kV ලයින් බොහොමයක් ඉදිකර ඇත්තේ තනි සන්නායක භාවිතා කරමිනි. එමනිසා, සතුන් සමඟ සම්බන්ධ වීම නිසා ලයින් විසන්ධි වීම ක්‍රියා විරහිතවීම් සඳහා නිරන්තර හේතුවකි. අපගේ කාර්ය මණ්ඩල සාමාජිකයින් කොවිඩ් 19 බලපැම්වලට ලක්වීම නිසා බාධාවකින් තොරව සේවා සැපයීම සඳහා අපට වැඩි උත්සාහයක් දැරීමට සිදු විය. නමුත් මේ සියලු ගැටලු මධ්‍යයේ 2021 වසර සඳහා 62.7 පැය/ පාරිභෝගික මුළු SAIDIක් (පද්ධති සාමාන්‍ය බාධා කාල දර්ශකය) පවත්වා ගැනීමට අපට හැකි විය.

කාණ්ඩය	2021 SAIDI පැය/ පාරිභෝගික
LV බිඳවැටීම්	0.58
11 kV LECO සැලසුම් කළ	11.19
11 kV LECO බිඳවැටීම්	16.18
11 kV CEB සැලසුම් කළ	4.34
11 kV CEB බිඳවැටීම්	1.28
33 kV සැලසුම් කළ	14.51
33 kV බිඳවැටීම්	14.61
එකතුව	**62.69**

2021 SAIDI පැය/ පාරිභෝගික

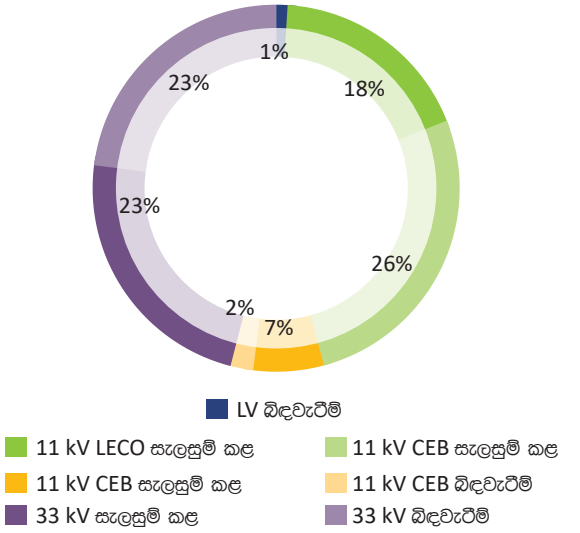

පාරිභෝගික සේවා

2021 වසර, කොවිඩ්-19 වසංගත බලපෑම් අඛණ්ඩව ක්‍රියාත්මක වූ බැවින් පාරිභෝගික සේවය සඳහා තවත් අභියෝගාත්මක වසරක් විය. පාරිභෝගිකයින් සඳහා සපයනු ලබන සේවාව අභියෝගයන් පිළිගැනීමින් අඛණ්ඩව කරගෙන යාමට සිදු විය. නව ඩිජිටල් යෙදුම් හඳුන්වාදීම මෙම දුෂ්කරතාවන්ට මුහුණ දීම සඳහා විශාල සහනයක් විය. අවශ්‍ය ඕනෑම සේවාවක් සඳහා අයදුම් කිරීමේ ක්‍රියාවලිය සඳහා මාර්ගගත පහසුකම LECO හඳුන්වා දෙන ලදී. එනම් විද්‍යුත් අයදුම් කිරීමේ ක්‍රියාවලියයි. මෙම සේවාව මගින් පාරිභෝගිකයින්ට තම ඇඟිලි තුඩෙන් තමන්ට අවශ්‍ය ඕනෑම සේවාවක් සඳහා අයදුම් කිරීමට හැකි විය.

2021 වසර සඳහා අත්පත් කර ගත් සේවා සහතිකය වන්නේ,

සේවා සහතිකය	% අත්පත් කර ගත්
ඇස්තමේන්තු වැඩ කරන දින 10ක් ඇතුළත නිකුත් කෙරේ (සිල්ලර)	82
ගෙවීමෙන් පසු වැඩ කරන දින 10ක් ඇතුළත ලබා දෙන නව සම්බන්ධතා (සිල්ලර)	90
දින 30 ± 3 සඳහා බිල්පත් කිරීමේ කාර්යක්ෂමතාව	95

දුරස්ථව මීටරය කියවීමට හැකි වන පරිදි හඳුන්වා දුන් විද්‍යුත් බිල්පත් සේවාව හරහා බිල්පත් කාර්යක්ෂමතාව වැඩි දියුණු කළ හැකිය.

කොවිඩ්-19 බලපෑම හේතුවෙන් පාරිභෝගික තත්ත්වය සැලකිල්ලට ගනිමින් පාරිභෝගිකයින්ට සහන සැලසීමේ පියවරක් ලෙස නොගෙවීම් විසන්ධි කිරීම වර්ෂය තුළ නවත්වන ලදී.

සේවා සපයන්නා හඳුනා ගැනීමට සමාජයට හැකි වන පරිදි සන්නාමයක් සහිතව LECO ක්ෂේත්‍ර වාහන හඳුන්වා දෙන ලදී. මෙයද හඳුන්වා දුන්නේ පාරිභෝගිකයින්ට කඩිනමින් සහ කාර්යක්ෂමව සේවය කිරීමේ අරමුණින්.



පාරිභෝගික උපදේශන රැස්වීම්

පාරිභෝගික සේවා අංශය විසින් වාර්ෂිකව සංවිධානය කරනු ලබන ප්‍රධාන උත්සවයක් වූයේ පාරිභෝගික උපදේශන රැස්වීම වන අතර එය රැස්කිරීමේ සීමාවන් නොතකා 2021 වසර සඳහා සාර්ථකව පවත්වන ලදී. එය zoom තාක්ෂණය ඔස්සේ මොරටුව ශාඛාවේ පාරිභෝගිකයන් සඳහා පවත්වන ලදී. ඉහළ සහභාගිවන්නන් සංඛ්‍යාවක් සමඟ පාරිභෝගික උද්යෝගය තවමත් දක්නට ලැබුණි. බොහෝ ගැටලූ මතු කර අතර LECO ආයතනයේ කළමනාකාරීත්වය විසින් පිළිතුරු ලබා දෙන ලදී. මෙම රැස්වීමේදී සූර්ය බලශක්තිය සම්බන්ධ ගැටළු සඳහා උපකාරක කවුළුවක වැදගත්කමක් පිළිබඳව අනාවරණය වූ අතර එය ක්‍රියාත්මක කිරීමට කඩිනම් පියවර ගන්නා ලදී. දිනුම් ඇදීමක් සිදු කෙරුණු අතර ජයග්‍රාහකයින් සඳහා වටිනා තෑග පිරිනැමීම ද සිදු විය.





මානව සම්පත් සහ පරිපාලනය

මානව සම්පත් යනු සමාගමක වටිනාම සහ වැදගත්ම වත්කමයි. එබැවින් සේවකයින් කළමනාකරණය කිරීම සහ අධීක්ෂණය කිරීම සඳහා මානව සම්පත් දෙපාර්තමේන්තුව වැදගත් කාර්ය භාරයක් ඉටුකරයි. මානව සම්පත් දෙපාර්තමේන්තුවේ අවසාන ඉලක්කය වනුයේ සේවකයින්ට සමානව හා සාධාරණව සැලකීම සහතික කිරීම අතරම ශ්‍රම බලකාය හරහා සමාගමේ ඉලක්ක සහ අරමුණු සාක්ෂාත් කර ගැනීම සහතික කිරීමයි.

සේවක මණ්ඩලය පිළිබඳ දළ විශ්ලේෂණය

2021 දෙසැම්බර් 31 වන දිනට, විධායකයින් 189 ක් සහ විධායක නොවන කාර්ය මණ්ඩලය 1282 ක් ඇතුළුව LECO හි මුළු ශ්‍රම බලකාය 1471 කි. අපගේ ඉහළ තෘප්තිමත්සහ අභිප්‍රේරිත ශ්‍රම බලකාය සමඟ 2021 වර්ෂය තුළ ඉතා අඩු ඝර්ෂණ අනුපාතයක් පවත්වාගැනීමට අපට හැකි විය.

පහත රූපසටහනින් දැක්වෙන්නේ කොළඹ 03 පිහිටි ප්‍රධාන කාර්යාලය ඇතුළු ශාඛා හතේ (මීගමුව සිට ගාල්ල දක්වා) පිහිටි ශ්‍රම බලකායේ අනුබණ්ඩනයයි.

සේවක ව්‍යාප්තිය - භූගෝලීය වශයෙන්

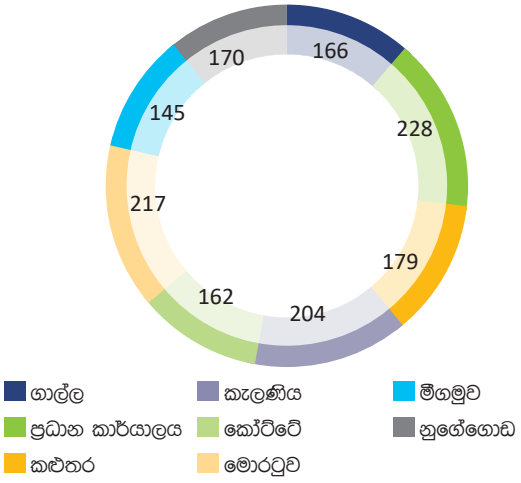

පුහුණුව සහ සංවර්ධනය

කීර්තිමත් සංවිධානයක් ලෙස අපි නිරන්තරයෙන් සේවකයින්ගේ සංවර්ධනය ගැන සිතමු. එබැවින් කර්මාන්තයේ කාලීන අවශ්‍යතා සඳහා සේවකයින් සංවර්ධනය කිරීම සහ යාවත්කාලීන කිරීම සඳහා අපගේ පුහුණු දෙපාර්තමේන්තුවට ප්‍රධාන කාර්යභාරයක් ඇත.

ඉහත කරුණු සනාථ කරමින්, LECO සමාගම වෘත්තීය පුහුණු අධිකාරිය (VTA) සමඟ එක්ව 2021 ඔක්තෝම්බර් 5 වන දින අවබෝධතා ගිවිසුමක් අත්සන් කළේ කුසලතා වර්ධනය කිරීම සහ අපගේ කාර්මික ශිල්පීන්ගේ රේඛීය නිපුණතා ඉහළ නැංවීම සහ ජාතික වෘත්තීය සුදුසුකම් (භඩූ) ලෙස පිළිගත් සහතිකයක් ලබා ගැනීම සඳහාය. ඒ අනුව අපගේ කාර්මික ශිල්පීන්ට NVQ4 සුදුසුකම් සහ අපගේ තාක්ෂණික සහායකයන්ට NVQ3 සුදුසුකම් පිරිනැමීමට වැඩසටහන සාර්ථකව ක්‍රියාත්මක වෙමින් පවතී.

2021 වර්ෂයේදී ඉහත වැඩසටහන ක්‍රියාත්මක කරන අතරතුර, නියමිත සැලැස්මට අනුව මාර්ගගත හා භෞතික පදනම්න් අනෙකුත් පුහුණු වැඩසටහන් ද පැවැත්වීමට අපට හැකි විය.

සේවක ත්‍යාග, පිළිගැනීම සහ සුභසාධන ක්‍රියාකාරකම්

අභිප්‍රේරිත ශ්‍රම බලකායක් රඳවා තබා ගැනීම සඳහා සේවක ප්‍රතිලාභ සහ පිළිගැනීම ඕනෑම ආයතනයක වැදගත් අවශ්‍යතාවයකි. අපගේ සේවකයින්ගේ වටිනාකම දන්නා සමාගමක් ලෙස, අපි විවිධ මූල්‍ය සහ මූල්‍ය නොවන ප්‍රතිලාභ ලබා දෙන්නෙමු.

කොවිඩ් 19 වැළැක්වීමේ ආධාරකයක් ලෙස, 2021 වර්ෂයේදී ද වසංගතය තුළ ඔවුන්ගේ ආරක්ෂාව සැලකිල්ලට ගනිමින් සෑම කාර්ය මණ්ඩලයක් සඳහාම අපි ආරක්ෂක ආධාර ලබා දුන්නෙමු.

තවද අපි 2021 දී අපගේ LECO සමාගමෙහි 38 වන සංවත්සරය සැමරූ අතර සංවත්සරය සිහිපත් කිරීම සඳහා සෑම සේවකයෙකුටම තෑගි පැකට්ටුවක් සහ ටීෂර්ටයක් ලබා දුන්නෙමු.

කෙසේ වෙතත්, අපගේ කැපවූ කාර්ය මණ්ඩල සාමාජිකයින්ගේ සහාය ඇතිව වසංගත තත්ත්වයකදී පවා අපගේ මෙහෙයුම් සහ කාර්ය මණ්ඩල පහසුකම් ඵලදායී ලෙස කළමනාකරණය කිරීමට අපට හැකි විය.

මූල්‍ය සමාලෝචනය

සීමාසහිත ලංකා විදුලි (පුද්ගලික) සමාගමේ වර්ෂය තුළ ප්‍රත්‍යක්ෂාස්ථ කාර්ය සාධනයක් වාර්තා කළ අතර, ඊට පෙර වර්ෂයට වඩා සැලකිය යුතු දියුණුවක් වූ අතර, වර්ෂයේ දෙවන භාගයේදී එම වසරේ අභියෝග පහවී යාමත් සමඟ ප්‍රබල යථා තත්ත්වයට පත් විය. 200 මුල් භාගයේ ව්‍යාපෘතිය ආරම්භයේ සිට තිරසාර ක්‍රියාකාරකම් පදනම මත ක්‍රියාකරවීමේ ක්‍රියාකාරකම් සහ පාරිභෝගික ප්‍රවණතා ඩසාමාන්‍යඬ තත්ත්වයට පත් වීම අපගේ මෙහෙයුම්වල කාර්යසාධනය පූර්ව කොවිඩ්-19 දක්වා ළඟා විය. මෙම ගම්මානය සමූහයේ ලාභය ශක්තිමත් වර්ධනයක් වාර්තා කිරීමට හේතු විය.

LECO සමාගම 2020වර්ෂයේදී වාර්තා කළ රුපියල් බිලියන 31.68 ට 2021 වර්ෂයේදී රුපියල් බිලියන 33.64 ක සාමාන්‍ය ආදායමක් වාර්තා වී ඇත්තේ 6.21% ක වර්ධනයකි. මීටර ගාස්තු සහ කාර්මික ගාස්තු කාණ්ඩවලින් ආරෝපණය කරන ලද ප්‍රධාන වර්ධනය, වාණිජ, වීථි ආලෝකකරණය, ආගමික සහ තාවකාලික සම්බන්ධතා කාණ්ඩවල උත්පාදනය වූ ආදායමෙන් සුළු අඩුවීම අභිබවා ගියේය.

වර්ෂය තුළ පාරිභෝගික භාණ්ඩවල ආන්තික ධනාත්මක ප්‍රවණතාවය මධ්‍යයේ පාරිභෝගික කාණ්ඩ කිහිපයක ලැබිය යුතු විකුණුම් ගනුදෙනු අනුපාතයට පෙර වර්ෂයේ 18.23% ට 20.15% ක වර්ධනයක් පෙන්නුම් කරයි. පාරිභෝගික ණය ගැතියන් 2020 දී රුපියල් බිලියන 5.8 ට රුපියල් බිලියන 6.8 ක් ලෙස පැවතුන අතර එය 2020 ට සාපේක්ෂව 17.36% ක ඉහළ අගයකි.

2020 වර්ෂයේ දී රුපියල් බිලියන 1.8 ට වඩා අපි රුපියල් බිලියන 3.3 ක ශුද්ධ ලාභයක් සහ 2020 වර්ෂයේ දී රුපියල් බිලියන 1.5 ට වඩා වැඩි 2021 වර්ෂයේ දී රුපියල් බිලියන 4.4 ක ලාභයක් ලැබී ඇත.

LECO සමාගමෙහි ශක්තිමත් පාලන යාන්ත්‍රණය විවිධ පාර්ශ්වකරුවන්ට වැඩි දියුණු කිරීම, ආයතනික විනිවිදභාවය, සාධාරණ මනස සහ තිරසාර වටිනාකමක් ඇති කිරීම සහතික කිරීම සඳහා ප්‍රධාන කාර්යයක් ඉටු කරයි. මෙම ආභාසයේ දී, සමූහය විසින් පාලනයේ හොඳම පරිචයන් සමඟ රැඳී සිටින අතර එහි සූදානමේ මට්ටමට සහ විකාශනය වන බාහිර අභියෝගවලට මුහුණ දීම සහ කළමනාකරණය කිරීමේ හැකියාව තක්සේරු කරනු ලැබේ.

කාර්ය සාධනය

පසුගිය වර්ෂ පහක කාර්ය සාධනය විශේෂ අවස්ථා වල සාරාංශය පහත පරිදි වේ.

	2017	2018	2019	2020	2021
ආදායම (රු. බිලියන)	30.57	31.83	33.71	31.68	33.64
දළ ලාභය (රු. බි.)	6.18	4.93	5.38	6.18	7.90
ශුද්ධ ලාභය (රු. බි.)	1.84	2.94	2.74	1.82	3.29
විකුණුම් MWh	1,519	1,570	1,570	1,624	1,603
ගැණුම් MWh	1,597	1,640	1,640	1,606	1,633
බලශක්ති අලාභය %	2.7	1.61	1.61	-1.37	1.94

ආයතනය කාර්ය සාධනයන්හි ප්‍රස්ථාරික ඉදිරිපත් කිරීම පහත පරිදි වේ.

ආදායම් වර්ධනය

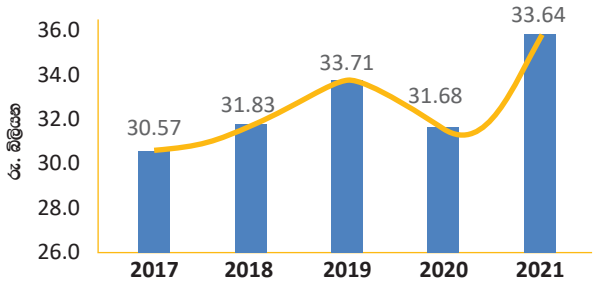

මෙහෙයුම් ලාභ උපනතිය

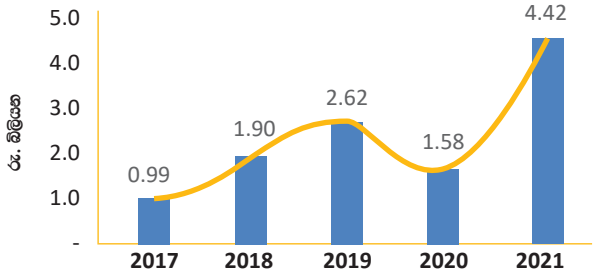

ශුද්ධ ලාභ උපනතිය

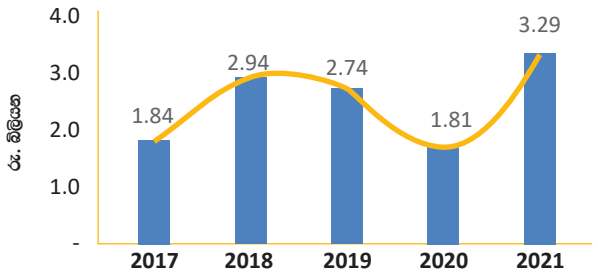

හිමිකම් මත ප්‍රතිලාභ

සමාලෝචිත වර්ෂය සඳහා සමූහයේ හිමිකම් මත ප්‍රතිලාභය 8.87% ක් වන අතර, සමාගමේ හිමිකම් මත ප්‍රතිලාභය 8.83% ක් විය. එක් එක් මූල්‍ය වර්ෂයේ ආරම්භයේ සහ අවසානයේ දී එම කාලය සඳහා ලාභය මුළු හිමිකම්වල සාමාන්‍යයෙන් බෙදීමෙන් හිමිකම් මත ප්‍රතිලාභ ලබා ගැනීම.

වත්කම් සංයුතිය

2021 දෙසැම්බර් 31 දිනට සමූහයේ මුළු වත්කම් රුපියල් බිලියන 53.436 ක් විය. ජංගම නොවන වත්කම් මුළු වත්කම් වලින් 59.6% ක් ඇත. සම්පූර්ණ වත්කම්වල සංයුතියේ ප්‍රස්ථාරික නිරූපණ පහත පරිදි වේ.

දේපල, කම්හල් සහ උපකරණ (PPE) රුපියල් බිලියන 14.46, West Coast Lanka හි ආයෝජන රුපියල් බිලියන 11.8 ක් සහ ප්‍රතිමිලදී ගැනීම් (Repos) / ස්ථාවර තැන්පතු වැනි කෙටි කාලීන මූල්‍ය වත්කම්වල ආයෝජන සහ සමාගමට ලබා දෙන ණය රුපියල් මිලියන 14.7 ක් සමූහයේ මුළු වත්කම්වල ප්‍රධාන කොටස් කරයි.

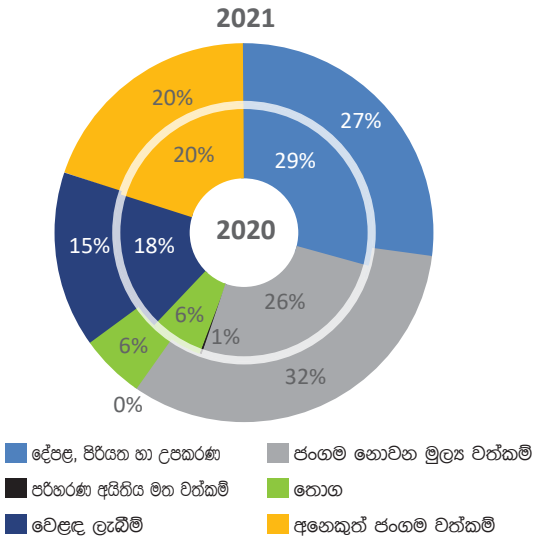

මුදල් ප්‍රවාහය

පෙර වර්ෂයේ පිටතට ගලා ගිය රුපියල් මිලියන 6,309 ට අතිරේක සමූහයේ ශුද්ධ මිලියන මුදල් ගලා ඒම රුපියල් මිලියන 3,111 ක් විය. වර්ෂය තුළ කෙටි කාලීන ණය ලෙස ලංවිමෙන් සැලකිය යුතු මුදල් ප්‍රවාහ ප්‍රමාණයක් ලැබීම සහ උපචිත පොලී ආපසු ගෙවීමේ ක්‍රියාකාරකම් වලින් ධනාත්මක මුදල් ප්‍රවාහයක් සිදු කරයි.

කොටසකට ඉපයුම

පෙර වර්ෂය (2020) තුළ රුපියල් 15.87 ක් වූ සමූහයේ කොටසකට ඉපයුම් (EPS) සමාලෝචිත මූල්‍ය වර්ෂය තුළ වර්ෂය රුපියල් 28.56 ක්. විය. 2020 වර්ෂයේ රුපියල් 15.65 ක් වූ වර්ෂයේ කොටසකට ඉපැයුම් සමාලෝචිත වර්ෂය රුපියල් 28.23 ක් විය.

ආයතනික පාලනය

සමූහ/සමාගම ආයතනික පාලනය ස්ථාපනය කරන උසස් භාවිතයන් සමඟ කටයුතු කිරීම සහතික කර තම ව්‍යාපාරයේ ඉහළම ආචාර ධර්ම ප්‍රමිතීන් සහතික කරයි.

සමූහයේ සහ සමාගමේ මූල්‍ය ප්‍රකාශන ශ්‍රී ලංකා වරලත් ගණකාධිකාරී ආයතනය විසින් නිකුත් කරන ලද ශ්‍රී ලංකා ගිණුම්කරණ ප්‍රමිතීන්ට (SLFRs/LKASs) අනුව සකස් කර ඇති අතර 2007 අංක 07 දරන සමාගම් ගිණුම්වල අවශ්‍යතා ඉටු වේ. 2021 දෙසැම්බර් 31 දින අවසන් වූ වර්ෂය සඳහා වන මූල්‍ය ප්‍රකාශන මණ්ඩලය වෙනුවෙන් අධ්‍යක්ෂ මණ්ඩලයේ සභාපති සහ සාමාජිකයෙකු විසින් අත්සන් කරන ලදී.

4Democratization

ප්‍රජාතන්ත්‍රීකරණ

විදුලි උපයෝගිතා භූ දර්ශනය ආයතනික, මධ්‍යගත පද්ධතියේ සිට සාමාන්‍ය ජනතාව විසින් බොහෝ දුරට දායක වන, පාලනය කරන සහ පාලනය වන එකක් දක්වා විස්මය ඇති කරන ලෙස පරිවර්තනය වෙමින් පවතී. මෙම පද්ධති පරිසර හිතකාමී වන අතර දේශීය ආර්ථිකයට සහාය වන අතර සමාජයේ යහපැවැත්මට දායක වේ. ලෝකය මෙම පරිවර්තනය වඩාත් ප්‍රජාතන්ත්‍රවාදී, සමානාත්මතාවය සහ තිරසාර ආකාරයෙන් ඉල්ලා සිටින අතරම සාමාන්‍ය මහජනතාවට වැඩි අවස්ථා සහ සේවාවන් ලබා දීමට ඉඩ සලසයි. LECO සිය මෙහෙයුම් සහ පාලනය වඩාත් පාරිභෝගික කේන්ද්‍රීය ආකාරයකින් පරිවර්තනය කරන අතරම එහි ප්‍රජාතන්ත්‍රීකරණ ක්‍රියාවලිය වේගවත් කරයි.

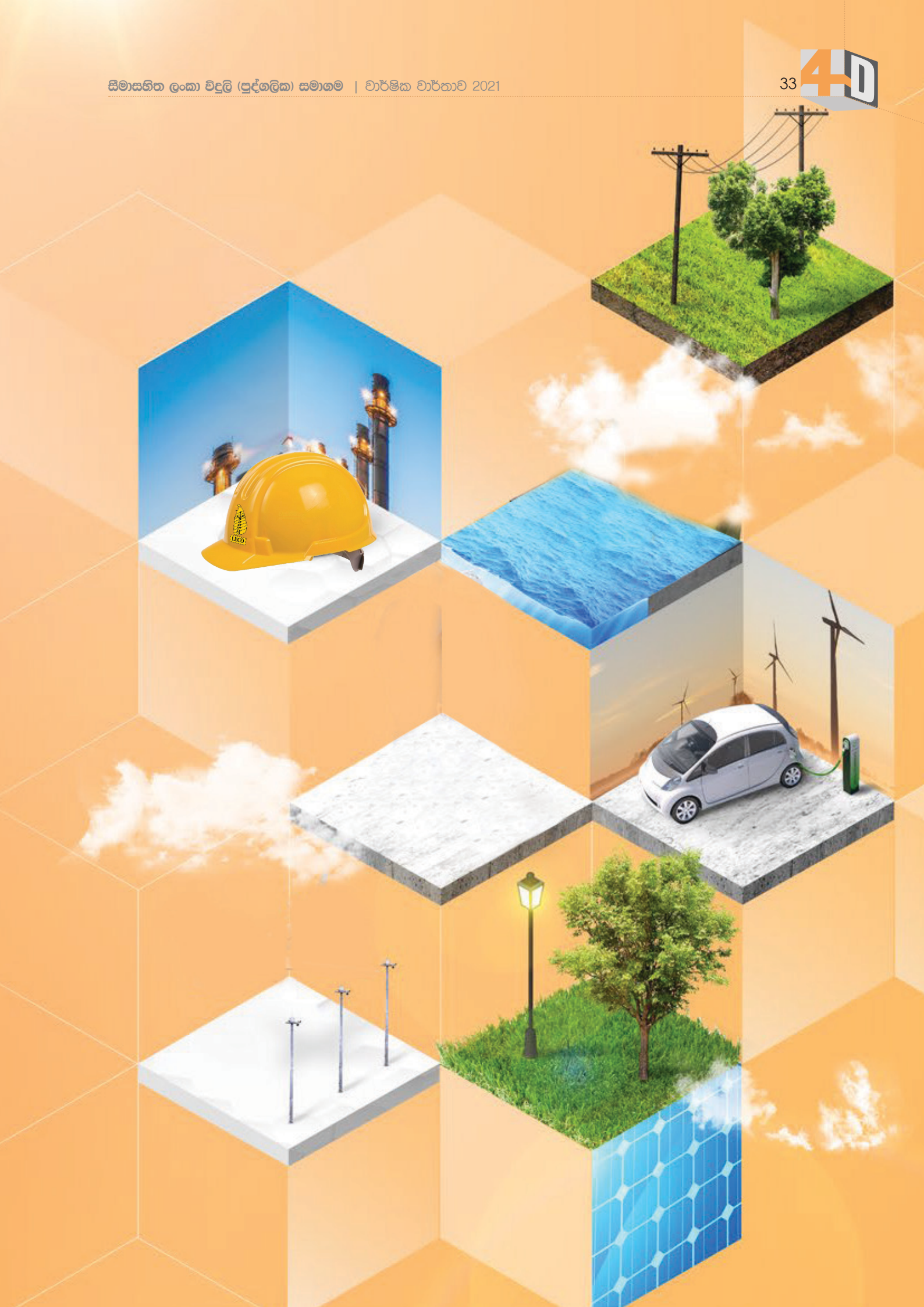

අභ්‍යන්තර විගණන අංශය

කළමනාකරණ සමාලෝචනය

අභ්‍යන්තර විගණන දෙපාර්තමේන්තුව ස්ථාපිත කරන ලද්දේ සමාගම පුරා වඩා හොඳ අභ්‍යන්තර පාලන පරිසරයක් නිසි මෙහෙයුම් සහ ගිණුම්කරණ ක්‍රියාවලීන් සමඟින් පවත්වාගෙන යාම සහ විවිධ ආකාරයේ පාර්ශවකරුවන්ගේ අවශ්‍යතා තෘප්තිමත් කිරීම සඳහා සමාගම විසින් සපයනු ලබන තොරතුරු වල විශ්වසනීයත්වය තබා ගැනීම සහතික කිරීමේ අරමුණින් ය.

අභ්‍යන්තර විගණන දෙපාර්තමේන්තුව සමන්විත වන්නේ මූල්‍ය, තොරතුරු තාක්ෂණය සහ විදුලි ඉංජිනේරු විද්‍යාව වැනි විවිධ ක්ෂේත්‍රවල ප්‍රවීණතාවයෙන් යුත් වෘත්තීයමය වශයෙන් සුදුසුකම් ලත් කාර්ය මණ්ඩල සාමාජිකයින්ගෙනි. වසර ආරම්භයේදී අනුමත කරන ලද 'අභ්‍යන්තර විගණන සැලැස්ම' අනුව විගණන සහ කළමනාකරණ කමිටුව (AMC) අනුව අදාළ විගණන කාර්යයන්ට අනුකූලව අවශ්‍ය වෘත්තීය කුසලතා සම්මිශ්‍රණයක් ඇති පවරන ලද කණ්ඩායම් ද ඇත.

අභ්‍යන්තර විගණන සැලැස්ම සකස් කිරීම ප්‍රධාන වශයෙන් පවතින අවදානම් සහ අවිනිශ්චිතතාවයන් මත පදනම් වේ. සමාගම සිය මෙහෙයුම් සිදු කරන අතරතුර මුහුණ දෙන අතර එය සමාගමේ සියලුම අංශ වෙත භ්‍රමණය වනු ඇත, අංශ, දෙපාර්තමේන්තු, ශාඛා, පාරිභෝගික සේවා මධ්‍යස්ථාන ඇතුළු සියලුම ක්‍රියාකාරී ක්ෂේත්‍ර ආවරණය කරයි.

සමාලෝචනයට ලක්වන වර්ෂය තුළ අභ්‍යන්තර විගණන දෙපාර්තමේන්තුව විසින් මුලින් අනුමත කරන ලද අභ්‍යන්තර විගණන සැලැස්මේ දක්වා ඇති සියලුම ක්ෂේත්‍ර පහ සාර්ථකව ඉටු කර ඇති අතර 2018 අංක 19 දරන ජාතික විගණන පනතට අනුකූලව ඔවුන්ගේ විගණන නිරීක්ෂණ සහ සොයාගැනීම් පිළිබඳව විවිධ කළමනාකරණ මට්ටම් සමඟ සාකච්ඡා කර, විගණන සහ කළමනාකරණ කමිටු රැස්වීම් පවත්වන ලද අතර කිසියම් ප්‍රතිපත්තිමය තීරණ වෙනස් කිරීම් / විනය පටිපාටි පැවැත්වීම සඳහා සභාපතිවරයා සමඟ විගණන සමාලෝචන කමිටු රැස්වීම් පැවැත්වීය.

යහපාලනය 2021

විගණන සහ කළමනාකරණ කමිටුව

LECO විගණන සහ කළමනාකරණ කමිටුව, මණ්ඩලයේ භාණ්ඩාගාර නියෝජිතයාගේ ප්‍රධානත්වයෙන් අධ්‍යක්ෂ මණ්ඩල සාමාජිකයින් 3 දෙනෙකුගෙන් සමන්විත වන අතර, එහි මෙහෙයුම්වල තත්ත්ව ප්‍රමිතීන් වැඩිදියුණු කිරීමේ අරමුණින් රැස්වීම් පවත්වමින් සහ සමාගමේ කාර්ය සාධනයන්හි පැහැදිලි බව, විනිවිදභාවය සහ යහපාලනය ප්‍රවර්ධනය කරයි. තවද, අපගේ රේඛීය අමාත්‍යාංශයේ සහ ජාතික විගණන කාර්යාලයේ නියෝජිතයින් දෙදෙනෙක් කාරක සභාවට නිරීක්ෂකයින් ලෙස සහභාගී වූහ.

සමාලෝචිත කාල සීමාව තුළ ඵලදායී රැස්වීම් හතරක් පවත්වන ලදී.

LECO අභ්‍යන්තර විගණන මෙහෙයුම් වලට අමතරව, ජාතික විගණන කාර්යාලය විසින් වෙනම විගණන ඒකකයක් ක්‍රියාත්මක වේ.

ජාතික විගණන කාර්යාලය
தேசிய கணக்காய்வு அலுவலகம்
NATIONAL AUDIT OFFICE

මගේ අංකය எனது இல. My No. PWR/C/LECO/01/21/18 මෙම අංකය உமது இல. Your No.

දිනය திகதி Date 28 ඔක්තෝම්බර් 2022

සභාපති

සීමාසහිත ලංකා විදුලි (පුද්ගලික) සමාගම

සීමාසහිත ලංකා විදුලි (පුද්ගලික) සමාගම සහ එහි පරිපාලිතයන්ගේ 2021 දෙසැම්බර් 31 දිනෙන් අවසන් වර්ෂය සඳහා වූ මූල්‍ය ප්‍රකාශන සහ වෙනත් නෛතික හා නියාමන අවශ්‍යතා පිළිබඳව 2018 අංක 19 දරන ජාතික විගණන පනතේ 12 වන වගන්තිය ප්‍රකාරව විගණකාධිපති වාර්තාව

.....

1. මූල්‍ය ප්‍රකාශන

1.1 තත්ත්වාගණනය කළ මතය

සීමාසහිත ලංකා විදුලි (පුද්ගලික) සමාගම ('සමාගම') සහ එහි පරිපාලිතයන්ගේ ('සමූහය') 2021 දෙසැම්බර් 31 දිනට මූල්‍ය තත්ත්ව ප්‍රකාශනය සහ එදිනෙන් අවසන් වර්ෂය සඳහා වූ ලාභ හා අලාභ ප්‍රකාශනය, වෙනත් විස්තීර්ණ ආදායම් ප්‍රකාශනය, හිමිකම් වෙනස්වීමේ ප්‍රකාශනය සහ එදිනෙන් අවසන් වර්ෂය සඳහා මුදල් ප්‍රවාහ ප්‍රකාශනය සහ මූල්‍ය ප්‍රකාශන වලට අදාළ සටහන්, සාරාංශගත වැදගත් ගිණුම්කරණ ප්‍රතිපත්තිවලින් සමන්විත 2021 දෙසැම්බර් 31 දිනෙන් අවසන් වර්ෂය සඳහා වූ මූල්‍ය ප්‍රකාශන ශ්‍රී ලංකා ප්‍රජාතාන්ත්‍රික සමාජවාදී ජනරජයේ ආණ්ඩුක්‍රම ව්‍යවස්ථාවේ 154(1) ව්‍යවස්ථාව සමඟ සංයෝජිතව කියවිය යුතු 2018 අංක 19 දරන ජාතික විගණන පනතේ විධිවිධාන ප්‍රකාර මාගේ විධානය යටතේ විගණනය කරන ලදී. ආණ්ඩුක්‍රම ව්‍යවස්ථාවේ 154 (6) ව්‍යවස්ථාව ප්‍රකාරව මාගේ වාර්තාව යථා කාලයේදී පාර්ලිමේන්තුවේ සභාගත කරනු ලැබේ.

මාගේ වාර්තාවේ තත්ත්වාගණනය කළ මතය සඳහා පදනම කොටසේ විස්තර කර ඇති කරුණු වලින් වන බලපෑම හැර, සමාගමේ සහ සමූහයේ මූල්‍ය ප්‍රකාශන තුළින් 2021 දෙසැම්බර් 31 දිනට මූල්‍ය තත්ත්වය සහ එදිනෙන් අවසන් වර්ෂය සඳහා ඒවායේ මූල්‍ය ක්‍රියාකාරිත්වය හා මුදල් ප්‍රවාහ ශ්‍රී ලංකා ගිණුම්කරණ ප්‍රමිතිවලට අනුකූලව සත්‍ය හා සාධාරණ තත්ත්වයක් පිළිබිඹු කරන බව මා දරන්නා වූ මතය වේ.

1.2 තත්ත්වාගණනය කළ මතය සඳහා පදනම

(අ) 2017, 2019 සහ 2020 වර්ෂ සඳහා ශුද්ධ ගිණුම්කරණය සහ ශුද්ධ එකතු ක්‍රම (Net Accounting and Net Plus Methods) භාවිතා කරමින් ලංකා විදුලිබල මණ්ඩලය (ලංවිම) මඟින් මිලදී ගන්නා ලද බලශක්ති පිරිවැය රු.1,336,859,095 ක් වූ අතර 2021 දෙසැම්බර් 31 දිනට විවිධ සේවා සඳහා ලංකා විදුලිබල මණ්ඩලයෙන් (ලංවිම) අයවිය යුතු හිඟ මුදල රු. 1,343,821,164 ක් විය.කෙසේ වෙතත්, එම මුදල සඳහා ශේෂය තහවුරු කිරීම් විගණනය සඳහා ලබා දී නොමැත.

(ආ) Lanka Broad Band Network (Private) Limited සමාගමෙහි සාමාන්‍ය කොටස්වල රු. 5,000,000 ක ආයෝජනය සම්බන්ධයෙන් කොටස් සහතික හෝ වෙනත් ප්‍රමාණවත් ලේඛනමය සාක්ෂි 2021 දෙසැම්බර් 31 වන දින දක්වා විගණනයට ඉදිරිපත් කර නොතිබුණි.

(ඇ) හඳුනා නොගත් ගනුදෙනුකරුවන්ගෙන් එකතු කරන ලද රු. 14,731,287 ක් ප්‍රතික්ෂේප කරන ලද ගිණුමෙන් මාරු කර එය 2021 දෙසැම්බර් 31 දිනට අනෙකුත් ණය හිමියන්ගේ ශේෂය යටතේ පෙන්වා තිබුණි.

(ඈ) විදුලිබල මණ්ඩලය (ලංවිම) සහ සමාගම අතර ඇතිකරගත් විධිමත් විදුලිය මිලදී ගැනීමේ ගිවිසුම විගණනයට ඉදිරිපත් කර නොතිබුණි.

(ඉ) ලංවිම ප්‍රාථමික උපපොලවල් ඉදිකිරීමට භාවිතා කරන ලද ඉඩම් සහ ගොඩනැගිලි මිලදී ගැනීම සඳහා සමාගම රු. 206,924,712 ක් වැය කර ඇති අතර එම මුදල ලංවිමෙන් ලැබිය යුතු ශේෂයක් ලෙස සටහන් කර තිබුණි. කෙසේ වෙතත්, සමාගමේ ඉඩම්වල ප්‍රාථමික උපපොළවල් පිහිටුවීම සහ ඉහත සඳහන් ඉඩම් සහ ගොඩනැගිලි ප්‍රයෝජනයට ගැනීම සඳහා ලංවිම විසින් ගෙවිය යුතු ගාස්තු සම්බන්ධයෙන් සමාගම සහ ලංවිම අතර විධිමත් එකඟතාවයක් නොතිබුණි.

(ඊ) 2021 නොවැම්බර් 16 දිනැති අංක පීඊඩී/01/2021 රජය සතු ව්‍යවසායන් සඳහා වන මෙහෙයුම් අත්පොතෙහි 6.9 වගන්තියට අනුව, අධ්‍යක්ෂ මණ්ඩලයට නියමිත ක්‍රියාවලියක් සිදු කර පාඩු කපා හැරිය හැකි අතර කපා හැරීම් පිළිබඳ විගණන කමිටුවේ නිර්දේශ ඇතුළුව නියමිත ක්‍රියාවලියක් අනුගමනය කරන බවට සහතික විය යුතුය. කෙසේ වෙතත්, සමාගම මේ සම්බන්ධයෙන් එම ක්‍රියාවලිය අනුගමනය කර නොතිබුණු අතර 2021 නොවැම්බර් 30 වැනි දින ලබා දුන් මණ්ඩල අනුමැතිය මත සමාලෝචිත වර්ෂය තුළ මහ නගර සභා සහ පළාත් සභාවලින් අයවිය යුතු රු. 387,806,335 ක වීදි ආලෝකකරණය සඳහා ණයගැති ශේෂයක් කපා හරින ලදී.

(උ) වසරක අවසාන මාසය තුළ තොග නොවන පාරිභෝගිකයින්ගෙන් උපයාගත් ආදායම ඊළඟ වසරේ තොග නොවන පාරිභෝගිකයන්ගෙන් ලැබෙන ආදායම ලෙස හඳුනා ගැනීමට යොදාගෙන ඇත. ඒ අනුව, 2020 දෙසැම්බර් මාසයේදී තොග නොවන පාරිභෝගිකයින්ගෙන් ලැබුණු ආදායම 2021 ජනවාරි මාසයේ ආදායම ලෙස හඳුනාගෙන ඇති අතර, අනෙකුත් වසර සඳහා එම පරිචය අඛණ්ඩව යෙදී තිබුණි. එබැවින් තොග නොවන පාරිභෝගිකයින්ගෙන් ලැබෙන ආදායමේ නිරවද්‍යතාවය සහ සම්පූර්ණත්වය නිසි ලෙස තහවුරු කර ගැනීමට නොහැකි විය.

ශ්‍රී ලංකා විගණන ප්‍රමිතිවලට (ශ්‍රී.ලං.වි.ප්‍ර) අනුකූලව මා විගණනය සිදු කරන ලදී. මෙම විගණන ප්‍රමිති යටතේ වූ මාගේ වගකීම, මෙම වාර්තාවේ මූල්‍ය ප්‍රකාශන විගණනය සම්බන්ධයෙන් විගණකගේ වගකීම යන කොටසේ තවදුරටත් විස්තර කර ඇත. මාගේ තත්ත්වාගණනය කළ මතය සඳහා පදනමක් සැපයීම උදෙසා මා විසින් ලබාගෙන ඇති විගණන සාක්ෂි ප්‍රමාණවත් සහ උචිත බව මාගේ විශ්වාසයයි.

1.3 සමූහයේ 2021 වාර්ෂික වාර්තාවේ ඇතුළත් අනෙකුත් තොරතුරු

මෙම විගණන වාර්තාවේ දිනට පෙර මා ලබාගත් 2021 වාර්ෂික වාර්තාවේ ඇතුළත් කර ඇති නමුත් මූල්‍ය ප්‍රකාශන සහ ඒ පිළිබඳව වූ මගේ විගණන වාර්තාවේ ඇතුළත් නොවන තොරතුරු, අනෙකුත් තොරතුරු යන්නෙන් අදහස් වේ . මෙම අනෙකුත් තොරතුරු සඳහා කළමනාකරණය වගකිව යුතුය.

මූල්‍ය ප්‍රකාශන සම්බන්ධයෙන් වූ මගේ මතයෙන් අනෙකුත් තොරතුරු ආවරණය නොකරන අතර මම ඒ පිළිබඳ කිසිදු ආකාරයක සහතිකවීමක් හෝ මතයක් ප්‍රකාශ නොකරමි.

මූල්‍ය ප්‍රකාශන පිළිබඳ මගේ විගණනයට අදාළව, මගේ වගකීම වන්නේ ඉහත හඳුනාගත් අනෙකුත් තොරතුරු කියවීම සහ එසේ කිරීමේදී අනෙකුත් තොරතුරු මූල්‍ය ප්‍රකාශන සමඟ හෝ විගණනයේදී හෝ වෙනත් ආකාරයකින් ලබාගත් මගේ දැනුම අනුව ප්‍රමාණාත්මක වශයෙන් නොගැලපෙනවාද යන්න සලකා බැලීම්යි.

මෙම විගණක වාර්තාවේ දිනට පෙර මා ලබාගත් අනෙකුත් තොරතුරු මත හා මා විසින් කරන ලද කාර්යයන් මත පදනම්ව, මෙම අනෙකුත් තොරතුරු ප්‍රමාණාත්මක වශයෙන් වැරදි ලෙස දක්වා ඇති බව මම නිගමනය කරන්නේ නම්, එම කරුණ මා විසින් වාර්තා කිරීමට අවශ්‍ය වේ. මේ සම්බන්ධයෙන් මට වාර්තා කිරීමට කිසිවක් නැත.

1.4 මූල්‍ය ප්‍රකාශන පිළිබඳ කළමනාකරණයේ සහ පාලනය කරන පාර්ශවයන්ගේ වගකීම්

මෙම මූල්‍ය ප්‍රකාශන ශ්‍රී ලංකා ගිණුම්කරණ ප්‍රමිතිවලට අනුකූලව පිළියෙල කිරීම හා සාධාරණ ලෙස ඉදිරිපත් කිරීම සහ වංචා හෝ වැරදි හේතුවෙන් ඇතිවිය හැකි ප්‍රමාණාත්මක සාවද්‍ය ප්‍රකාශයන්ගෙන් තොරව මූල්‍ය ප්‍රකාශන පිළියෙල කිරීමට හැකිවනු පිණිස අවශ්‍ය වන අභ්‍යන්තර පාලනයන් තීරණය කිරීම කළමනාකරණයේ වගකීම වේ.

මූල්‍ය ප්‍රකාශන පිළියෙල කිරීමේදී, සමූහය අඛණ්ඩව පවත්වාගෙන යාමේ හැකියාව තීරණය කිරීම කළමනාකරණයේ වගකීමක් වන අතර, කළමනාකාරිත්වය සමූහය ඈවර කිරීමට අදහස් කරන්නේ නම් හෝ වෙනත් විකල්පයක් නොමැති විටදී මෙහෙයුම් නැවැත්වීමට කටයුතු කරන්නේ නම් හැර අඛණ්ඩ පැවැත්මේ පදනම මත ගිණුම් තැබීම හා සමූහයේ අඛණ්ඩ පැවැත්මට අදාළ කරුණු අනාවරණය කිරීමද කළමනාකරණයේ වගකීමකි.

සමූහයේ මූල්‍ය වාර්තාකරණ ක්‍රියාවලිය සම්බන්ධව පරීක්ෂා කිරීමේ වගකීම, පාලනය කරන පාර්ශවයන් විසින් දරනු ලබයි.

2018 අංක 19 දරන ජාතික විගණන පනතේ 16 (1) උප වගන්තිය ප්‍රකාරව, සමාගමේ සහ සමූහයේ වාර්ෂික සහ කාලීන මූල්‍ය ප්‍රකාශන පිළියෙල කිරීමට හැකිවන පරිදි ස්වකීය ආදායම්, වියදම්, වත්කම් හා බැරකම් පිළිබඳ නිසි පරිදි පොත්පත් හා වාර්තා පවත්වාගෙන යා යුතුය.

1.5 මූල්‍ය ප්‍රකාශන විගණනය සම්බන්ධයෙන් විගණකගේ වගකීම

සමස්ථයක් ලෙස මූල්‍ය ප්‍රකාශන, වංචා සහ වැරදි නිසා ඇතිවන ප්‍රමාණාත්මක සාවද්‍ය ප්‍රකාශනයන්ගෙන් තොර බවට සාධාරණ තහවුරුවක් ලබාදීම සහ මාගේ මතය ඇතුළත් විගණන වාර්තාව නිකුත් කිරීම මාගේ අරමුණ වේ. සාධාරණ සහතිකවීම උසස් මට්ටමේ සහතිකවීමක් වන නමුත්, ශ්‍රී ලංකා විගණන ප්‍රමිති ප්‍රකාරව විගණනය සිදු කිරීමේදී එය සෑමවිටම ප්‍රමාණාත්මක සාවද්‍ය ප්‍රකාශනයන් අනාවරණය කරගන්නා බවට වන තහවුරු කිරීමක් නොවනු ඇත. වංචා සහ වැරදි තනි හෝ සාමූහික ලෙස බලපෑම නිසා ප්‍රමාණාත්මක සාවද්‍ය ප්‍රකාශනයන් ඇතිවිය හැකි අතර, එහි ප්‍රමාණාත්මක භාවය මෙම මූල්‍ය ප්‍රකාශන පදනම් කරගනිමින් පරිශීලකයන් විසින් ගනු ලබන ආර්ථික තීරණ කෙරෙහි වන බලපෑම මත රඳා පවතී.

ශ්‍රී ලංකා විගණන ප්‍රමිති ප්‍රකාරව විගණනයේ කොටසක් ලෙස මා විසින් විගණනයේදී වෘත්තීය විනිශ්චය සහ වෘත්තීය සැකමුසුබවින් යුතුව ක්‍රියා කරන ලදී. මා විසින් තවදුරටත්,

- ප්‍රකාශ කරන ලද විගණන මතයට පදනමක් සපයා ගැනීමේදී වංචා හෝ වැරදි හේතුවෙන් මූල්‍ය ප්‍රකාශනවල ඇති විය හැකි ප්‍රමාණාත්මක සාවද්‍ය ප්‍රකාශනයන් ඇතිවීමේ අවදානම් හඳුනාගැනීම හා තක්සේරු කිරීම සඳහා අවස්ථාවෝචිතව උචිත විගණන පරිපාටි සැලැසුම් කර ක්‍රියාත්මක කරන ලදී. වරදවා දැක්වීම හේතුවෙන් සිදුවන ප්‍රමාණාත්මක සාවද්‍ය ප්‍රකාශයන්ගෙන් සිදුවන බලපෑමට වඩා වංචාවකින් සිදුවන්නා වූ බලපෑම ප්‍රබල වන්නේ ඒවා දුස්සන්ධානයෙන්, ව්‍යාජ ලේඛන සැකසීමෙන්, චේතනාන්විත මඟහැරීමෙන්, වරදවා දැක්වීමෙන් හෝ අභ්‍යන්තර පාලනයන් මඟ හැරීමෙන් වැනි හේතු නිසා වන බැවිනි.

- සමාගමේ සහ සමූහයේ අභ්‍යන්තර පාලනයේ සඵලදායිත්වය පිළිබඳව මතයක් ප්‍රකාශ කිරීමේ අදහසින් නොවුවද, අවස්ථාවෝචිතව උචිත විගණන පරිපාටි සැලසුම් කිරීම පිණිස අභ්‍යන්තර පාලනය පිළිබඳව අවබෝධයක් ලබාගන්නා ලදී.

- භාවිතා කරන ලද ගිණුම්කරණ ප්‍රතිපත්තිවල උචිතභාවය, ගිණුම්කරන ඇස්තමේන්තුවල සාධාරණත්වය සහ කළමනාකරණය විසින් කරන ලද සම්බන්ධිත හෙළිදරව් කිරීම් අගයන ලදී.

- සිද්ධීන් හෝ තත්ත්වයන් හේතුවෙන් අඛණ්ඩ පැවැත්ම පිළිබඳ ප්‍රමාණාත්මක අවිනිශ්චිතතාවයක් තිබේද යන්න සම්බන්ධයෙන් ලබාගත් විගණන සාක්ෂි මත පදනම්ව ගිණුම්කරණය සඳහා සහ සමූහයේ අඛණ්ඩ පැවැත්ම පිළිබඳ පදනම යොදා ගැනීමේ අදාලත්වය තීරණය කරන ලදී. ප්‍රමාණවත් අවිනිශ්චිතතාවයක් ඇති බවට මා නිගමනය කරන්නේ නම් මූල්‍ය ප්‍රකාශනවල ඒ සම්බන්ධයෙන් වූ හෙළිදරව්කිරීම් වලට මාගේ විගණන වාර්තාවේ අවධානය යොමු කළ යුතු අතර, එම හෙළිදරව්කිරීම් ප්‍රමාණවත් නොවන්නේ නම් මාගේ මතය විකරණය කළ යුතුය. කෙසේ වුවද, අනාගත සිද්ධීන් හෝ තත්ත්වයන් මත සමූහයේ අඛණ්ඩ පැවැත්ම අවසන් වීමට හැකිය.

- මූල්‍ය ප්‍රකාශනවල ව්‍යුහය හා අන්තර්ගතය සඳහා පාදක වූ ගනුදෙනු හා සිද්ධීන් උචිත හා සාධාරණව ඇතුළත් වී ඇති බව සහ හෙළිදරව් කිරීම් ඇතුලත් මූල්‍ය ප්‍රකාශනවල සමස්ථ ඉදිරිපත් කිරීම අගයන ලදී.

- ඒකාබද්ධ මූල්‍ය ප්‍රකාශන පිළිබඳ මතයක් ප්‍රකාශ කිරීම සඳහා සමූහය තුළ ඇති ආයතන හෝ ව්‍යාපාර ක්‍රියාකාරකම්වල මූල්‍ය තොරතුරු සම්බන්ධයෙන් ප්‍රමාණවත් සුදුසු විගණන සාක්ෂි ලබා ගන්නා ලදී. සමූහ විගණනයේ මෙහෙයවීම, අධීක්ෂණය සහ කාර්ය සාධනය සඳහා මා වගකිව යුතුය. මගේ විගණන මතය සඳහා මම සම්පූර්ණයෙන්ම වගකිව යුතුය.

  මාගේ විගණනය තුළදී හදුනාගත් වැදගත් විගණන සොයාගැනීම්, ප්‍රධාන අභ්‍යන්තර පාලන දුර්වලතා හා අනෙකුත් කරුණු පිළිබඳව පාලනය කරනු ලබන පාර්ශවයන් දැනුවත් කරන ලදී.

2. වෙනත් නෛතික හා නියාමන අවශ්‍යතා පිළිබඳ වාර්තාව

2.1 2018 අංක 19 දරන ජාතික විගණන පනතේ සහ 2007 අංක 7 දරන සමාගම් පනතේ පහත සඳහන් අවශ්‍යතාවයන් සම්බන්ධයෙන් විශේෂ ප්‍රතිපාදන ඇතුලත් වේ .

2.1.1 මාගේ වාර්තාවේ තත්ත්වාගණනය කළ මතය සඳහා පදනම් කොටසේ විස්තර කර ඇති කරුණු වලින් වන බලපෑම හැර, 2007 අංක 7 දරන සමාගම් පනතේ 163 (2) වගන්තියේ සහ 2018 අංක 19 දරණ ජාතික විගණන පනතේ 12 (අ) වගන්තියේ සඳහන් අවශ්‍යතාවන් අනුව, විගණනය සඳහා අවශ්‍ය සියලු තොරතුරු සහ පැහැදිලි කිරීම් මා විසින් ලබාග න්නා ලද අතර, මාගේ පරීක්ෂණයෙන් පෙනී යන ආකාරයට නිසි මූල්‍ය වාර්තා සමාගම පවත්වාගෙන ගොස් තිබුණි.

2.1.2 2018 අංක 19 දරණ ජාතික විගණන පනතේ 6 (1) (ඈ) (iii) වගන්තියේ සඳහන් අවශ්‍යතාවය අනුව සමාගමේ මූල්‍ය ප්‍රකාශන ඉකුත් වර්ෂය සමඟ අනුරූප වේ.

2.1.3 2018 අංක 19 දරණ ජාතික විගණන පනතේ 6 (1) (ඈ) (iv) වගන්තියේ සඳහන් අවශ්‍යතාවය අනුව මාගේ වාර්තාවේ තත්ත්වාගණනය කළ මතය සඳහා පදනම කොටසේ 1.2 (ආ) දක්වා ඇති නිරීක්ෂණ හැර ඉකුත් වර්ෂයේදී මා විසින් සිදුකරන ලද නිර්දේශයන් ඉදිරිපත් කරන ලද මූල්‍ය ප්‍රකාශනවල ඇතුළත්ව ඇත.

2.2 අනුගමනය කරන ලද ක්‍රියාමාර්ග සහ ලබා ගන්නා ලද සාක්ෂි මත හා ප්‍රමාණාත්මක කරුණුවලට සීමා කිරීම තුල, පහත සඳහන් ප්‍රකාශ කිරීමට තරම් කිසිවක් මාගේ අවධානයට ලක් නොවීය.

2.2.1 2018 අංක 19 දරණ ජාතික විගණන පනතේ 12 (ඈ) වගන්තියේ සඳහන් අවශ්‍යතාවය අනුව සමාගමේ පාලක මණ්ඩලයේ යම් සාමාජිකයෙකුට සමාගම සම්බන්ධවී යම් ගිවිසුමක් සම්බන්ධයෙන් සෘජුව හෝ අනුයාකාරයකින් සාමාන්‍ය ව්‍යාපාරික තත්වයෙන් බැහැරව සම්බන්ධයක් ඇති බව.

2.2.2 2018 අංක 19 දරණ ජාතික විගණන පනතේ 12 (ඊ) වගන්තියේ සඳහන් අවශ්‍යතාවය අනුව පහත සඳහන් නිරීක්ෂණ හැර යම් අඳාල ලිඛිත නීතියකට හෝ සමාගමේ පාලක මණ්ඩලය විසින් නිකුත් කරන ලද වෙනත් පොදු හෝ විශේෂ විධානවලට අනුකූල නොවන ලෙස ක්‍රියා කර ඇති බව.

නීතිරීති / විධානයට යොමුව	නිරීක්ෂණ
යහපාලනය සඳහා වූ පොදු ව්‍යවසාය මාර්ගෝපදේශ පිළිබඳ 2003 ජූනි 02 දිනැති අංක පීඊඩී/12 දරන රාජ්‍ය ව්‍යාපාර චක්‍රලේඛය.	
(i) 9.2 ඡේදය	සමාගම සඳහා අනුමත කාර්ය මණ්ඩලයක් සහිත සංවිධාන සටහනක් සකස් කර නොතිබුණි.
(ii) 9.12 ඡේදය	යම් ව්‍යවසායයක් විසින් අනුගමනය කරන ඕනෑම සුබසාධන ක්‍රමයක් සඳහා මහා භාණ්ඩාගාරයේ රාජ්‍ය ව්‍යාපාර දෙපාර්තමේන්තුවේ අනුමැතිය තිබිය යුතුය. කෙසේ වෙතත්, 2021 දෙසැම්බර් 31 දිනට රු.20,226,519 ක සමස්ථ ශේෂයක් තිබූ සමාගමේ ශිෂ්‍යත්ව අරමුදල සඳහා අවශ්‍ය අනුමැතිය චක්‍රලේඛ විධිවිධාන අනුව ලබාගෙන නොතිබුණි.
(iii) 9.14 ඡේදය	මානව සම්පත් කළමනාකරණයට අදාළ ක්‍රියා පටිපාටි අත්පොත - මණ්ඩලය විසින් අනුමත කළ යුතු අතර ඉන් අනතුරුව මහා භාණ්ඩාගාරයේ රාජ්‍ය ව්‍යවසාය දෙපාර්තමේන්තුවෙන් එකඟතාව ලබා ගත යුතුය. කෙසේ වෙතත්, එය පිළිපැද නොතිබුණි.

2.2.3 2018 අංක 19 දරණ ජාතික විගණන පනතේ 12 (උ) වගන්තියේ සඳහන් අවශ්‍යතාවය අනුව සමාගමේ බලතල, කර්තව්‍ය සහ කාර්යයන්ට අනුකූල නොවන ලෙස කටයුතු කර ඇති බව.

2.2.4 2018 අංක 19 දරණ ජාතික විගණන පනතේ 12 (ඌ) වගන්තියේ සඳහන් අවශ්‍යතාවය අනුව සමාගමේ සම්පත් සකසුරුවම් ලෙස, කාර්යක්ෂම ලෙස සහ ඵලදායී ලෙස කාලසීමාවන් තුළ අදාළ නීතිරීති වලට අනුකූලව ප්‍රසම්පාදනය කර භාවිතා කර නොමැති බව

2.3 වෙනත් කරුණු

(අ) ප්‍රධාන මූල්‍ය නිලධාරී විසින් නිකුත් කරන ලද 2018 දෙසැම්බර් 20 දිනැති චක්‍රලේඛයට අනුව චකතු කිරීමේ ක්‍රියාවලිය සහ ශාඛාවල අනුගමනය කළ යුතු ක්‍රියා පටිපාටි පිළිබඳව, ලඅයකැමි ස්ථානවල මුදල් චකතු කිරීම් සම්බන්ධ සියලු කටයුතුල චනම් සැසඳුම් පරීක්ෂා කිරීම, යාවත්කාලීන කිරීම් සහතික කිරීම සහ අනුමත කිරීම, බිල්පත්, ප්‍රොන්ටෝ සහ මුදල් පොත් වැඩ කරන දින දෙකක් ඇතුළත පිළියෙල කර අවසන් කළ යුතුය. ඒ අනුව, ගනුදෙනුකරුවන්ගේ රිසිට්පත් මුදල් අයකැමි විසින් බිල්පත් ක්‍රමයේ සටහන් කර ඇති අතර, බිල්පත් ක්‍රමය හරහා පාරිභෝගිකයින්ට රිසිට්පත් නිකුත් කර ඇත. කෙසේ වෙතත්, මුදල් චකතු කිරීමේ ක්‍රියාවලියෙන් උපයන ආදායම ප්‍රොන්ටෝ ක්‍රමය හරහා පොදු ලෙජරයේ සටහන් වී නොතිබුණේ චම පද්ධති දෙක චකට සම්බන්ධ කර නොතිබූ බැවිනි. ඒ වෙනුවට, ගනුදෙනුව සිදුවී දින කිහිපයකට පසු සියලු ලැබීම් තොග වශයෙන් අතින් පොදු ලෙජරයේ සටහන් කර තිබුණි.

(ආ) සූර්ය බල සංග්‍රාමය ණය යෝජනා ක්‍රමය සම්බන්ධයෙන් ජාතික ඉතිරි කිරීමේ බැංකුව සහ සමාගම අතර ඇති කර ගත් සූර්ය ණය ගිවිසුමේ පොලී ගෙවන දිනය සහ පොලී ගණනය කිරීමේ පදනම පැහැදිලිව සඳහන් කර නොතිබුණි.

(ඇ) මෝටර් රථ ඉංජිනේරු විද්‍යාව පිළිබඳ සුදුසුකම් ලත් ප්‍රවාහන නිලධාරියෙකුගේ අධීක්ෂණය සමඟ පරිපාලන අංශය යටතේ මධ්‍යගත ප්‍රවාහන ඒකකයක් ස්ථාපිත කර නොතිබූ අතර ඒ වෙනුවට ප්‍රවාහන කාර්යය විමධ්‍යගත කර තිබුණි. ඒ අනුව, සියලුම වාහන සම්බන්ධ කරුණු, චනම්, රාජකාරී සඳහා වාහන වෙන් කිරීම, වාර්තා තබා ගැනීම, ධාවන සටහන් සහ ලොග් පොත් නඩත්තු කිරීම, ඉන්ධන සැපයීම, අළුත්වැඩියා කිරීම සහ නඩත්තු කිරීම යනාදිය චක් චක් අංශය විසින් වෙන වෙනම මෙහෙයවා තිබුණි. චබැවින්, වාහන පරිපාලනය පිළිබඳ පාලනය සමාගම විසින් නිසි ලෙස සැලසුම් කර ක්‍රියාත්මක කර නොතිබුණි.

(ඈ) සමාගම විසින් සකස් කරන ලද ප්‍රධාන ප්‍රසම්පාදන සැලැස්මට වසර තුනක කාලයක් සඳහා ප්‍රසම්පාදන කටයුතු ඇතුළත් කර නොතිබුණි. තවද, ප්‍රධාන ප්‍රසම්පාදන සැලැස්ම නිරන්තරයෙන් යාවත්කාලීන කර නොතිබූ අතර ප්‍රගතිය සමාලෝචනය කර නොතිබුණි. ඒ අනුව ප්‍රසම්පාදනයන්හි ප්‍රගතිය නිශ්චිත දිනයකට වෙන් වෙන් වශයෙන් හඳුනාගැනීම අපහසු විය.

ඩබ්ලිව්.පි.සි. වික්‍රමරත්න

විගණකාධිපති

මූල්‍ය ප්‍රකාශ

ලාභ හා පාඩු සහ වෙනත් විස්තීර්ණ ආදායම් ප්‍රකාශනය

2021 දෙසැම්බර් 31 දිනෙන් අවසන් වූ වර්ෂය සඳහා

	සටහන	සමූහය		සමාගම	
		2021 රු. '000	2020 සංශෝධිත රු. '000	2021 රු. '000	2020 සංශෝධිත රු. '000
ආදායම	4	33,644,837	31,678,905	32,200,503	30,709,215
විකුණුම් පිරිවැය		(25,745,147)	(25,503,865)	(24,403,497)	(24,596,359)
දළ ලාභය		7,899,690	6,175,040	7,797,007	6,112,855
වෙනත් මෙහෙයුම් ආදායම	5	2,315,557	923,626	2,319,820	922,496
මෙහෙයුම් වියදම්		(2,927,724)	(2,616,911)	(2,924,219)	(2,616,856)
පරිපාලන වියදම්		(2,863,061)	(2,900,379)	(2,832,383)	(2,875,719)
මෙහෙයුම්වලින් ලාභය		4,424,462	1,581,375	4,360,224	1,542,776
මූල්‍ය ආදායම	6.1	905,443	986,404	897,693	986,020
මූල්‍ය පිරිවැය	6.2	(215,929)	(142,809)	(214,901)	(142,541)
බදුවලට පෙර ලාභය	7	5,113,976	2,424,971	5,043,017	2,386,255
ආදායම් බදු වියදම	8	(1,824,938)	(600,837)	(1,810,102)	(594,694)
වර්ෂය සඳහා ලාභය		3,289,039	1,824,134	3,232,915	1,791,562
ලාභය ආරෝපණය කළ යුතු					
- සමාගමේ හිමිකරුවන්ට		3,270,663	1,817,143		
- සුළු කොටස් හිමියන්ට		18,376	6,991		
වර්ෂය සඳහා ලාභය		3,289,039	1,824,134		

මූල්‍ය ප්‍රකාශනවලට පූර්ණ කොටසක් වශයෙන් ගිණුම්කරණ ප්‍රතිපත්ති හා සටහන් පිටු අංක 50 සිට 94 දැක්වේ.

වෙනත් විස්තීර්ණ ආදායම් ප්‍රකාශනය

2021 දෙසැම්බර් 31 දිනෙන් අවසන් වූ වර්ෂය සඳහා

	සටහන	සමූහය		සමාගම	
		2021	2020 සංශෝධිත	2021	2020 සංශෝධිත
		රු. '000	රු. '000	රු. '000	රු. '000
වර්ෂය සඳහා ලාභය		3,289,039	1,824,134	3,232,915	1,791,562
වෙනත් විස්තීර්ණ ආදායම					
පසු කාල පරිච්ඡේදයේ ලාභ හෝ පාඩු ප්‍රකාශනය සඳහා ප්‍රතිවර්ගීකරණය කළ යුතු වෙනත් විස්තීර්ණ ආදායම					
වෙනත් විස්තීර්ණ ආදායම් උපකරණවල සාධාරණ අගය මත ලාභය	21.4	926,877	32,665	926,877	32,665
වෙනත් විස්තීර්ණ ආදායම් උපකරණවල සාධාරණ අගයෙහි ශුද්ධ වෙනස්වීම් මත විලම්බිත බදු		(92,688)	(3,266)	(92,688)	(3,266)
පසු කාල පරිච්ඡේදයේ ලාභ හෝ පාඩු ප්‍රකාශනය සඳහා වර්ගීකරණය නොකළයුතු වෙනත් විස්තීර්ණ ආදායම					
සේවක ප්‍රතිලාභ පසු වගකීම් මත ආයුගණක ලාභ/ (පාඩු)	24.1	71,102	(190,734)	70,060	(189,444)
ආයුගණක පාඩු මත විලම්හිත බදු ප්‍රතිවර්තනය		(19,804)	53,276	(19,617)	53,044
දේපල, පිරියත හා උපකරණ ප්‍රත්‍යාගණනය	21.2	-	455,516		455,516
ප්‍රත්‍යාගණන අතිරික්තය මත විලම්බිත බදු අය කිරීම		-	(127,544)	-	(127,544)
වෙනත් විස්තීර්ණ ආදායම වර්ෂය සඳහා බදු අය කළ පසු		885,487	219,913	884,632	220,970
වර්ෂය සඳහා මුළු විස්තීර්ණ ආදායම		4,174,526	2,044,046	4,117,547	2,012,532
ආරෝපණය කළ යුතු					
- සමාගමේ හිමිකරුවන්ට		4,155,894	2,037,373		
- සුළු කොටස් හිමියන්ට		18,632	6,674		
		4,174,526	2,044,046		
එක් කොටසකට මූලික ඉපැයීම් (රු)	9.	28.56	15.87	28.23	15.65

මූල්‍ය ප්‍රකාශනවලට පූර්ණ කොටසක් වශයෙන් ගිණුම්කරණ ප්‍රතිපත්ති හා සටහන් පිටු අංක 50 සිට 94 දැක්වේ.

මූල්‍ය තත්ත්ව ප්‍රකාශනය

2021 දෙසැම්බර් 31 දිනට

	සටහන	සමූහය		සමාගම	
		2021 රු. '000	2020 සංශෝධිත රු. '000	2021 රු. '000	2020 සංශෝධිත රු. '000
වත්කම්					
ජංගම නොවන වත්කම්					
දේපළ, පිරියත හා උපකරණ	10	14,463,170	13,996,466	14,180,198	13,675,416
ආයෝජන දේපල	11	-	-	117,038	128,763
අස්පෘශ්‍ය වත්කම්	12	47,111	42,018	41,701	36,043
පාලිත සමාගම්හි ආයෝජන	13		-	31,319	31,319
අනෙකුත් විස්තීර්ණ ආදායම් තුළින් සාධාරණ අගය මත මූල්‍ය වත්කම්	14	11,765,752	10,838,875	11,765,752	10,838,875
කොටස් සඳහා අත්තිකාරම්	15		-	64,931	64,931
වත්කම් භාවිතය සඳහා අයිතිය	16	112,002	164,892	112,002	164,892
වෙනත් මූල්‍ය වත්කම්	19	5,481,067	1,744,353	5,481,067	1,744,353
මුළු ජංගම නොවන වත්කම්		**31,869,103**	**26,786,604**	**31,794,009**	**26,684,592**
ජංගම වත්කම්					
වෙළඳ තොගය	17	2,952,444	2,989,840	2,647,238	2,756,041
වෙළඳ හා වෙනත් ලැබිය යුතු	18	7,973,332	8,582,132	7,722,411	8,283,196
පූර්ව ගෙවීම් හා අත්තිකාරම්		96,255	131,789	259,865	131,789
අනෙකුත් මූල්‍ය වත්කම්	19	9,241,394	9,086,923	8,926,394	9,046,923
මුදල් හා බැංකු ශේෂ	20	1,303,098	526,364	1,118,167	519,402
මුළු ජංගම වත්කම්		21,566,522	21,317,049	20,674,074	20,737,352
මුළු වත්කම්		**53,435,625**	**48,103,653**	**52,468,083**	**47,421,944**
හිමිකම් හා වගකීම්					
මව් සමාගමේ හිමිකම් දරන්නන් සඳහා ආරෝපණය කළ හැකි මුළු හිමිකම්					
ප්‍රකාශිත ප්‍රාග්ධනය	21.1	1,145,067	1,145,067	1,145,067	1,145,067
සංචිත					
ඉඩම් හා ගොඩනැගිලි ප්‍රත්‍යාගණනය මත ප්‍රත්‍යාගණන	21.2	2,182,788	2,182,788	2,112,937	2,112,937
සංචිතය	21.3	340,642	340,642	340,642	340,642
සාධාරණ අගය සංචිත	21.4	9,616,104	8,781,915	9,616,104	8,781,915
රඳවාගත් ඉපැයීම්		25,464,897	22,643,193	25,194,388	22,411,030
සමාගමේ හිමිකම් දරන්නන් සඳහා ආරෝපණය කළ හැකි		38,749,498	35,093,605	38,409,138	34,791,591
සුළු කොටස් හිමිකම්		155,841	137,209	-	-
මුළු හිමිකම්		**38,905,339**	**35,230,814**	**38,409,138**	**34,791,591**
ජංගම නොවන වගකීම්					
පොලී සහිත ණය ගැනීම්	22	42,787	94,393	42,787	94,393
විලම්බිත බදු වගකීම්	8.3	1,396,838	1,127,635	1,393,037	1,125,080
විලම්බිත ආදායම	23	5,086,756	4,870,723	5,086,756	4,870,723
විශ්‍රාම ප්‍රතිලාභ වගකීම	24	1,491,941	1,482,956	1,487,284	1,478,148
		8,018,323	7,575,707	8,009,863	7,568,344
ජංගම වගකීම්					
වෙළඳ හා වෙනත් ගෙවිය යුතු	25	4,660,649	4,838,007	4,208,035	4,624,583
ගෙවිය යුතු ආදායම් බදු		1,382,965	380,206	1,372,698	373,510
පොලී සහිත ණය සහ ණය ගැනීම්වල වර්තමාන කොටස	22	468,349	78,918	468,349	63,918
මුළු ජංගම බැරකම්		6,511,963	5,297,130	6,049,082	5,062,011
මුළු බැරකම්		14,530,286	12,872,838	14,058,945	12,630,355
සමස්ත ස්කන්ධය හා බැරකම්		**53,435,625**	**48,103,653**	**52,468,083**	**47,421,944**

මෙම මූල්‍ය ප්‍රකාශන 2007 අංක 07 දරන සමාගම් පනතේ අවශ්‍යතාවයන්ට අනුකූලව පිළියෙල කර ඇති බවට සහතික කරමි.

.....
අතිරේක සාමාන්‍යාධිකාරී මූල්‍ය (අතිරේක)

.....
සාමාන්‍යාධිකාරී

මෙම මූල්‍ය ප්‍රකාශන පිළියෙල කර ඉදිරිපත් කිරීම සඳහා අධ්‍යක්ෂ මණ්ඩලය වගකීම දරයි. අධ්‍යක්ෂ මණ්ඩලය වෙනුවෙන් අනුමත කර සහතික කරමි :

.....
සභාපති / අධ්‍යක්ෂ

.....
අධ්‍යක්ෂ

මූල්‍ය ප්‍රකාශනවලට පූර්ණ කොටසක් වශයෙන් ගිණුම්කරණ ප්‍රතිපත්ති හා සටහන් පිටු අංක 50 සිට 94 දැක්වේ.

2022 ජූලි 20,
කොළඹ.

හිමිකම් වෙනස්වීමේ ප්‍රකාශනය

2021 දෙසැම්බර් 31 දිනෙන් අවසන් වූ වර්ෂය සඳහා

සමූහය	මව් සමාගමේ කොටස් හිමියන්ට ආරෝපණය කළ හැකි						සුළු කොටස් හිමියන්	මුළු හිමිකම්
	ප්‍රකාශිත ප්‍රාග්ධනය	ආදායම් සංචිත	ප්‍රත්‍යාගණන අතිරික්තය	සාධාරණ අගය සංචිත	රඳවාගත් ඉපැයීම්	එකතුව		
	Rs.'000	Rs.'000	Rs.'000	Rs.'000	Rs.'000	Rs.'000	Rs.'000	Rs.'000
2019 දෙසැම්බර් 31 දිනට ශේෂය	1,145,067	340,642	1,854,817	8,752,517	21,725,353	33,818,395	150,631	33,969,027
වර්ෂය සඳහා ලාභය	-	-	-	-	1,817,143	1,817,143	6,991	1,824,134
වෙනත් විස්තීර්ණ ආදායම්	-	-	327,971	29,398	(137,140)	220,230	(317)	219,913
වර්ෂය සඳහා මුළු විස්තීරණ ආදායම	-	-	327,971	29,398	1,680,003	2,037,373	6,674	2,044,046
මව් සමාගම විසින් ලාභාංශ					(750,000)	(750,000)	-	(750,000)
පරිපාලිතයන් විසින් සුළු කොටස් හිමියන්ට ලාභාංශ					(12,163)	(12,163)	(20,096)	(32,259)
2020 දෙසැම්බර් 31 දිනට ශේෂය	1,145,067	340,642	2,182,788	8,781,915	22,643,193	35,093,605	137,209	35,230,814
වර්ෂය සඳහා ලාභය					3,270,663	3,270,663	18,376	3,289,039
වෙනත් විස්තීරණ ආදායම				834,189	51,041	885,231	256	885,487
ගැළපුම (විලම්බිත බදු හා වෙනත්)	-	-	-	834,189	3,321,704	4,155,894	18,632	4,174,526
කොටස් හිමියන්ට ලාභාංශ. (උපචිත 2022 අප්‍රේල් 4 දින ගෙවා ඇත)					(500,000)	(500,000)	-	(500,000)
2021 දෙසැම්බර් 31 දිනට ශේෂය	1,145,067	340,642	2,182,788	9,616,104	25,464,897	38,749,499	155,841	38,905,340

මූල්‍ය ප්‍රකාශනවලට පූර්ණ කොටසක් වශයෙන් හිණුම්කරණ ප්‍රතිපත්ති හා සටහන් පිටු අංක 50 සිට 94 දැක්වේ.

හිමිකම් වෙනස්වීමේ ප්‍රකාශනය

2021 දෙසැම්බර් 31 දිනෙන් අවසන් වූ වර්ෂය සඳහා

සමාගම	ප්‍රකාශිත ප්‍රාග්ධනය Rs.'000	ආදායම් සංචිත Rs.'000	ප්‍රත්‍යාගණන අතිරික්තය Rs.'000	සාධාරණ අගය සංචිත Rs.'000	රඳවාගත් ඉපැයීම් Rs.'000	මුළු හිමිකම් Rs.'000
2019 දෙසැම්බර් 31 දිනට ශේෂය	1,145,067	340,642	1,784,965	8,752,517	21,505,868	33,529,059
වර්ෂය සඳහා ලාභය	-	-	-	-	1,791,562	1,791,562
වර්ෂය සඳහා වෙනත් විස්තීරණ ආදායම			327,971	29,398	(136,400)	220,970
වර්ෂය සඳහා මුළු විස්තීරණ ආදායම	-	-	327,971	29,398	1,655,162	2,012,532
ලාභාංශ					(750,000)	(750,000)
2020 දෙසැම්බර් 31 දිනට ශේෂය	1,145,067	340,642	2,112,937	8,781,915	22,411,030	34,791,591
වර්ෂය සඳහා ලාභය					3,232,915	3,232,915
වර්ෂය සඳහා වෙනත් විස්තීරණ ආදායම				834,189	50,443	884,632
ගැළපුම (විලම්බිත බදු හා වෙනත්)	-	-	-	834,189	3,283,358	4,117,547
කොටස් හිමියන්ට ලාභාංශ. (උපචිත. 2022 අප්‍රේල් 4 දින ගෙවා ඇත)					(500,000)	(500,000)
2021 දෙසැම්බර් 31 දිනට ශේෂය	1,145,067	340,642	2,112,937	9,616,104	25,194,388	38,409,137

මූල්‍ය ප්‍රකාශනවලට පූර්ණ කොටසක් වශයෙන් ගිණුම්කරණ ප්‍රතිපත්ති හා සටහන් පිටු අංක 50 සිට 94 දැක්වේ.

මුදල් ප්‍රවාහ ප්‍රකාශනය

2021 දෙසැම්බර් 31 දිනට

	Note	සමූහය		සමාගම	
		2021	2020 - සංශෝධිත	2021	2020 - සංශෝධිත
		රු. '000	රු. '000	රු. '000	රු. '000
මෙහෙයුම් කටයුතු තුළින් මුදල් ප්‍රවාහ					
බදු වලට පෙර ලාභය		5,113,976	2,424,971	5,043,017	2,386,255
ගැලපීම්					
දේපල, පිරියත හා උපකරණ ක්ෂය		915,947	922,816	883,118	885,400
විලම්බිත ආදායම ක්‍රමක්ෂය		(428,897)	(407,710)	(428,897)	(407,710)
අස්පෘශ්‍ය වත්කම් ක්‍රමක්ෂය		6,283	2,502	3,859	618
දේපළ,පිරියත හා උපකරණ මත ප්‍රත්‍යාගණිත ප්‍රතිලාභ					-
ආයෝජන දේපල ක්ෂය		-	-	4,604	2,895
වත්කම් භාවිතා කිරීමේ අයිතිය-ක්ෂය		57,384	48,720	57,384	48,720
විශ්‍රාම පාරිතෝෂික සඳහා ප්‍රතිපාදන		203,005	189,554	201,938	188,775
ලැබිය යුතු වෙළඳ ශේෂ හානිකරණ		(163,747)	578,723	(163,773)	578,270
සෙමින් චලනය වන තොග සඳහා ප්‍රතිපාදන		6,611	(56,638)	6,611	(56,638)
දේපල, පිරියත හා උපකරණ ඉවත් කිරීමෙන් ලාභ/ (පාඩු)		15,471	(13,972)	15,471	(13,972)
පොලී ආදායම		(905,443)	(986,404)	(897,693)	(986,020)
පොලී වියදම		215,929	142,809	214,901	142,541
ලාභාංශ ආදායම		(1,727,273)	(316,172)	(1,727,273)	(316,172)
කාරක ප්‍රාග්ධනය වෙනස්වීම් වලට පෙර මෙහෙයුම් ලාභය		**3,309,247**	**2,529,198**	**3,213,267**	**2,452,962**
තොග (වැඩිවීම)/ අඩුවීම		30,786	(848,819)	102,193	(897,268)
අත්තිකාරම් හා පූර්ව ගෙවීම් (වැඩිවීම)/ අඩුවීම		35,534	117,309	(128,076)	117,295
වෙළඳ හා වෙනත් ලැබිය යුතු ශේෂ (වැඩිවීම)/ අඩුවීම		772,547	(5,829,458)	724,558	(5,863,707)
වෙළඳාම හා වෙනත් ගෙවිය යුතු ශේෂ වැඩිවීම/ (අඩුවීම)		(677,358)	(2,046,695)	(916,548)	(1,902,755)
විලම්බිත ආදායම වැඩි කිරීම/ (අඩුවීම)		644,930	518,737	644,930	518,737
මෙහෙයුම් ක්‍රියාකාරකම් වලින් ජනනය වූ මුදල්		**4,115,686**	**(5,559,729)**	**3,640,324**	**(5,574,736)**
ගෙවූ ආදායම් බදු		(665,468)	(564,682)	(655,262)	(565,971)
ගෙවූ පොලී වියදම		(215,929)	(142,809)	(214,901)	(142,541)
ගෙවූ විශ්‍රාම පාරිතෝෂික		(122,918)	(41,511)	(122,743)	(41,511)
මෙහෙයුම් ක්‍රියාකාරකම් වලින් ජනනය වූ ශුද්ධ මුදල්		**3,111,371**	**(6,308,731)**	**2,647,419**	**(6,324,758)**
ආයෝජන ක්‍රියාකාරකම්වලින් මුදල් ප්‍රවාහය					
වෙනත් මූල්‍ය වත්කම්වල ශුද්ධ ආයෝජන		(3,891,185)	6,825,639	(3,616,185)	6,825,639
දේපල, පිරියත හා උපකරණ ශුද්ධ අත්කර ගැනීම		(1,409,499)	(867,500)	(1,405,768)	(823,956)
වත්කම් භාවිත අයිතිය ශුද්ධ අත්කර ගැනීම		(4,494)	(68,224)	(4,494)	(68,224)
ආයෝජන දේපල අත්කර ගැනීම		905,443	986,404	897,693	986,020
ලැබූ පොලී ආදායම		1,727,273	316,172	1,727,273	316,172
ආයෝජන ක්‍රියාකාරකම්වලින් ජනනය වූ/ (යෙදූ වූ) ශුද්ධ මුදල		**(2,672,463)**	**7,192,492**	**(2,401,481)**	**7,235,650**
මූල්‍ය ක්‍රියාකාරකම්වලින් මුදල් ප්‍රවාහය					
මව් සමාගමේ හිමිකරුවන් සඳහා ලාභාංශ ගෙවීම			(750,000)		(750,000)
වත්කම් භාවිත අයිතිය ශුද්ධ අත්කර ගැනීම මත කල්බදු වගකීම		(69,732)	20,146	(54,732)	5,146
කෙටි කාලීන ණය		(15,000)	15,000		
සුළු කොටස් හිමියන් සඳහා ලාභාංශ ගෙවීම			-		-
මූල්‍ය ක්‍රියාකාරකම්වල යෙදූ වූ ශුද්ධ මුදල්		**(84,732)**	**(714,854)**	**(54,732)**	**(744,854)**
මුදල් හා මුදල් සමාන ශේෂවල ශුද්ධ වැඩිවීම/ (අඩුවීම)		354,177	168,907	191,207	166,038
වසර ආරම්භයේදී මුල්දී සහ මුදල් සමාන ශේෂය		529,878	360,972	507,916	341,878
වසර අවසානයේ මුදල් හා මුදල් හා සමාන ශේෂය	20	884,055	529,878	699,124	507,916
මුදල් හා සමාන මුදල් විශ්ලේෂණය	20				
මූල්‍ය තත්ත්ව ප්‍රකාශයේ මුදල් සහ මුදල් සමානතා		1,303,098	526,364	1,118,167	519,402
බැංකු අයිරාව		(419,043)	3,514	(419,043)	(11,486)
මුදල් ප්‍රවාහයේ අරමුණ සඳහා මුදල් සහ මුදල් සමාන මුදල්		884,055	529,878	699,124	507,916

මූල්‍ය ප්‍රකාශනවලට පූර්ණ කොටසක් වශයෙන් ගිණුම්කරණ ප්‍රතිපත්ති හා සටහන් පිටු අංක 50 සිට 94 දැක්වේ.

මූල්‍ය ප්‍රකාශන මත සටහන්

2021 දෙසැම්බර් 31 දිනෙන් අවසන් වූ වර්ෂය

1. පොදු තොරතුරු

1.1 වාර්තාකරණ ආයතනය

සීමාසහිත ලංකා විදුලි (පුද්ගලික) සමාගම යනු ශ්‍රී ලංකාව තුළ සංස්ථාගත සහ ස්ථාපනය කරන ලද සීමිත වගකීම් සමාගමකි. එහි ලියාපදිංචි කාර්යාලය අංක 411, ඊ. එච්. කුරේ ගොඩනැගිල්ල, ගාලූ පාර, කොළඹ 03 යන සිථානයේ පිහිටා ඇති අතර එහි ප්‍රධාන ව්‍යාපාරය පවත්වාගෙන යන ස්ථානයයි.

සමාගමට පූර්ණ අනුබද්ධිත, LECO Projects (Private) Limited සමාගම සහ අර්ධ වශයෙන් හිමි අනුබද්ධිත Ante LECO Metering Company (Private) Limited සමාගම යනු 2007 අංක 07 දරන සමාගම් පනතේ විධිවිධාන යටතේ ශ්‍රී ලංකාව තුළ සංස්ථාගත කර ඇති සීමිත වගකීම් සහිත පුද්ගලික සමාගම් වේ.

අධ්‍යක්ෂවරුන්ගේ මතය අනුව, 1969 අංක 17 දරන ලංකා විදුලිබල මණ්ඩල පනත යටතේ ශ්‍රී ලංකාවේ සංස්ථාගත ලංකා විදුලිබල මණ්ඩලය සමාගමේ මව් ව්‍යාපාරය වේ.

සමූහයේ සහ සමාගමේ කාර්ය මණ්ඩල ශක්තිය 2021 වර්ෂයේ දී පිළිවෙලින් 1571 සහ 1507 විය. (2020 වර්ෂයේ: සමූහයේ -1592 සහ සමාගමේ - 1527).

1.2 ප්‍රධාන ක්‍රියාකාරකම් සහ මෙහෙයුම් ස්වභාවය

වර්ෂය තුළ සමාගමේ ප්‍රධාන ක්‍රියාකාරකම් වූයේ ලංකා විදුලිබල මණ්ඩලයෙන් විදුලිය මිලදී ගෙන ගාල්ල, කළුතර, මොරටුව, කැලණිය, නුගේගොඩ, කෝට්ටේ සහ මීගමුව යන ප්‍රේදේශවල පිහිටා ඇති සමාගමේ ශාඛා මඟින් ගෘහාශ්‍රිත සහ කාර්මාන්ත පාරිභෝගිකයන් වෙත විදුලි බලය සිල්ලරට සැපයීමයි.

පූර්ණ හිමිකාරිත්වය දරන සහ අර්ධ වශයෙන් හිමි අනුබද්ධිත ආයතනයේ ප්‍රධාන ක්‍රියාකාරකම වන්නේ පිළිවෙලින් රට තුළ විදුලිය බෙදා හැරීම සඳහා යටිතල පහසුකම් සැපයීම සහ විදුලි මීටර් නිෂ්පාදනය හා සම්බන්ධ වීමයි.

මූල්‍ය වර්ෂය තුළ සමාගමේ සහ සමූහයේ ප්‍රධාන ක්‍රියාකාරකම්වල ස්වභාවයෙහි සැලකිය යුතු වෙනසක් සිදු නොවීය.

1.3 ඒකාබද්ධ මූල්‍ය ප්‍රකාශන

2021 දෙසැම්බර් 31 වැනි දිනෙන් අවසන් වූ වර්ෂය සඳහා සමාගමේ ඒකාබද්ධ මූල්‍ය ප්‍රකාශන, සමාගමේ (මව් සමාගම) සහ එහි අනුබද්ධ සමාගම්වල (එක්ව කණ්ඩායම ලෙසින් හඳුන්වන) මූල්‍ය ප්‍රකාශනවලින් සමන්විත වේ.

2. පිළියෙල කිරීමේ පදනම

2.1 අනුකූලතාව පිළිබඳ ප්‍රකාශනය

ශ්‍රී ලංකා වරලත් ගණකාධිකාරී ආයතනය (ක්‍ ශ්‍රී ලංකා) විසින් නිකුත් කරන ලද SLFRS සහ LKAS වලින් (මින් පසු 'SLFRS' ලෙස දැක්වෙන) සමන්විත ශ්‍රී ලංකා ගිණුම්කරණ ප්‍රමිතීන්වලට අනුකූලව සහ 2007 අංක 07 දරන සමාගම් පනතේ අවශ්‍යතාවය සමඟ සමාග මේ ඒකාබද්ධ මූල්‍ය ප්‍රකාශන සකස් කර ඇත.

මෙම මූල්‍ය ප්‍රකාශනවලට පහත සංරචක ඇතුළත් වේ:

- සමාලෝචිත වර්ෂය සඳහා සමූහයේ සහ සමාග මේ මූල්‍ය කාර්ය සාධනය පිළිබඳ තොරතුරු සපයන ආදායම් ප්‍රකාශයක් සහ විස්තීරණ ආදායම් ප්‍රකාශයක්. 1 සහ 2 පිටු බලන්න.
- වර්ෂ අවසාන වන විට සමූහයේ සහ සමාගමේ මූල්‍ය තත්ත්වය පිළිබඳ තොරතුරු සපයන මූල්‍ය තත්ත්වය පිළිබඳ ප්‍රකාශයක්. 3 පිටුව බලන්න.
- සමාලෝචිත වර්ෂය තුළ සමූහයේ සහ සමාගමේ කොටස් හිමියන්ගේ අරමුදල්වල සියලූ වෙනස්කම් නිරූපණය කරන හිමිකම් වෙනස්වීමේ ප්‍රකාශනයක්. 4 සහ 5 පිටු බලන්න
- සමූහයට සහ සමාගමට මුදල් හා මුදල් සමාන දෑ උත්පාදනය කිරීමට සහ වීම මුදල් ප්‍රවාහයන් භාවිතා කිරීමට ඇති හැකියාව මත පරිශීලකයින්ට තොරතුරු සපයන මුදල් ප්‍රවාහ ප්‍රකාශයක්, 6 පිටුව බලන්න:
- සැලකිය යුතු ගිණුම්කරණ ප්‍රතිපත්ති සහ වෙනත් පැහැදිලි කිරීමේ පිළිබඳ තොරතුරු ඇතුළත් මූල්‍ය ප්‍රකාශනවලට සටහන්. පිටු 50 සිට 94 දක්වා බලන්න.

2022 ජූලි 20 වැනි දින අධ්‍යක්ෂ මණ්ඩලය විසින් සම්මත කරන ලද යෝජනාවට අනුව සමාගමේ අධ්‍යක්ෂ මණ්ඩලය විසින් ඒකාබද්ධ මූල්‍ය ප්‍රකාශ නිකුත් කිරීමට බලය ලබා දී ඇත.

2.3 පිළියෙල කිරීමේ පදනම

මූල්‍ය තත්ත්වය ප්‍රකාශනයේ පහත සඳහන් ප්‍රමාණාත්මක විෂයයන් හැර, ඓතිහාසික පිරිවැය පදනම මත ඒකාබද්ධ මූල්‍ය ප්‍රකාශන සකස් කර ඇත.

- වෙනත් විස්තීරණ ආදායම මඟින් සාධාරණ අගයට ඇති මූල්‍ය වත්කම් සාධාරණ අගයට ගණනය කර ඇත.
- අත්පත් කර ගන්නා අවස්ථාවේ පිරිවැයට ගණනය කරන ලද ඉඩම සහ ගොඩනැගිලි පසුව ප්‍රත්‍යාගණන මුදලට ගණනය කරන අතර, ඒවා ප්‍රත්‍යාගණන දිනයට සාධාරණ අගයට වේ.

- නිශ්චිත ප්‍රතිලාභ බැඳීම් සඳහා වගකීම් නිශ්චිත ප්‍රතිලාභ බැඳීම්වල වර්තමාන වටිනාකම ලෙස හඳුනාගනු ලැබේ.

2.4 ගිණුම්කරණයේ අඛණ්ඩ පැවැත්මේ පදනම

කලමනාකාරිත්වය විසින් සමූහයට සහ සමාගමට අපේක්ෂා කළ හැකි අනාගතයේදී අඛණ්ඩව පවත්වාගෙන යාමට ඇති හැකියාව පිළිබඳව තක්සේරුවක් කර ඇති අතර ඔවුන් ව්‍යාපාර ඈවර කිරීමේ හෝ නැවැත්වීමේ අවශ්‍යතාවයක් අපේක්ෂා නොකරයි. තවද, අවධානය යොමු කරමින් ඉදිරියට යාමට සමූහයේ හැකියාව පිළිබඳව සැලකිය යුතු සැකයක් ඇති කළ හැකි කිසිදු ප්‍රමාණාත්මක අවිනිශ්චිතතාවයක් ඇති බවට කළමනාකරණය දැනුවත්ව නොමැත. එබැවින්, සමූහයේ මූල්‍ය ප්‍රකාශන අඛණ්ඩ පැවැත්මේ පදනම මත ඉදිරියටත් සකස් කරනු ලැබේ.

2.5 ක්‍රියාකාරී සහ ඉදිරිපත් කිරීමේ මුදල් වර්ගය

මෙම මූල්‍ය ප්‍රකාශනවල ඇතුළත් අයිතම මනිනු ලබන්නේ සමාගම ක්‍රියාත්මක වන ප්‍රාථමික ආර්ථික පරිසරයේ මුදල් (ක්‍රියාකාරී මුදල්) භාවිතා කරමිනි. ඒකාබද්ධ මූල්‍ය ප්‍රකාශයන් සමූහයේ/සමාගමේ ක්‍රියාකාරී සහ ඉදිරිපත් කිරීමේ මුදල් වර්ගය වන ශ්‍රී ලංකා රුපියල්වලින් ඉදිරිපත් කර ඇත. ශ්‍රී ලංකා රුපියල් වලින් ඉදිරිපත් කර ඇති සියලුම මූල්‍ය තොරතුරු ආසන්නතම දහස (රු.000) දක්වා වටයා ඇත.

2.6 මූල්‍ය ප්‍රකාශන ඉදිරිපත් කිරීම

මූල්‍ය තත්ත්වය පිළිබඳ ප්‍රකාශයේ ඉදිරිපත් කර ඇති සමූහයේ සහ සමාගමේ වත්කම් සහ වගකීම් ස්වභාවය අනුව කාණ්ඩගත කර ඇති අතර ඒවායේ සාපේක්ෂ ද්‍රවශීලතාවය සහ කල්පිරීමේ රටාව පිළිබිඹු කරන අනුපිළිවෙලකට ලැයිස්තුගත කර ඇත.

මූල්‍ය ප්‍රකාශනවලට බලපාන උද්ධමන සාධක සඳහා ගැලපීම් සිදු කර නොමැත.

2.6.1 ජංගම / ජංගම නොවන වර්ගීකරණය

ජංගම / ජංගම නොවන වර්ගීකරණය මත පදනම්ව සමූහය වත්කම් සහ වගකීම් මූල්‍ය තත්ත්වය ප්‍රකාශනයේ ඉදිරිපත් කරයි. වත්කමක් ජංගම වන්නේ,

- සාමාන්‍ය මෙහෙයුම් චක්‍රය තුළ උපලබ්ධි වීම් හෝ විකිණීමට හෝ පරිභෝජනය කිරීමට අපේක්ෂා කළ විට
- මූලික වශයෙන් වෙළඳාම් කිරීමේ අරමුණින් පවතින විට
- වාර්තාකරණ කාල පරිච්ඡේදයෙන් පසු මාස දොළහක් ඇතුළත උපලබ්ධි වීම සඳහා අපේක්ෂා කළ විට හෝ
- මුදල් හෝ මුදල් සමාන ශේෂ වාර්තා කිරීමේ කාල සීමාවෙන් පසු අවම වශයෙන් මාස දොළහක්වත් හුවමාරු කර ගැනීම හෝ වගකීමක් පියවීම සඳහා භාවිතා කිරීම සීමා නොකළහොත් අනෙකුත් සියලු වත්කම් ජංගම නොවන ලෙස වර්ගීකරණය කෙරේ.

වගකීමක් ජංගම වන්නේ,

- සාමාන්‍ය මෙහෙයුම් චක්‍රයේදී නිරවුල් කිරීම සඳහා අපේක්ෂා කළ විට
- මූලික වශයෙන් වෙළඳාම් කිරීමේ අරමුණින් පවතිවන විට
- වාර්තා කරන කාල පරිච්ඡේදයෙන් පසු මාස දොළහක් ඇතුළත නිරවුල් කළ යුතු විට හෝ
- වාර්තා කරන කාල පරිච්ඡේදයෙන් පසු අවම වශයෙන් මාස දොළහක් සඳහා මුදල් හෝ වෙනත් වත්කම් මාරු කිරීම මඟින් වගකීම් නිරවුල් කිරීම විලම්බනය කිරීම සඳහා වාර්තාකරණ දිනයට හිමිකමක් නොමැති විට

අනෙකුත් සියලුම වගකීම් ජංගම නොවන ලෙස සමූහය වර්ගීකරණය කරයි.

විලම්භිත බදු වත්කම් හා වගකීම් ජංගම නොවන වත්කම් හා වගකීම් ලෙස වර්ගීකරණය කෙරේ.

2.7 ප්‍රමාණාත්මක සහ සමුච්චිත කිරීම්

සමාන අයිතමවල සෑම ප්‍රමාණාත්මක පන්තියක්ම මූල්‍ය ප්‍රකාශනවල වෙන වෙනම ඉදිරිපත් කර ඇත. LKAS 1• මූල්‍ය ප්‍රකාශන ඉදිරිපත් කිරීම සහ LKAS 1 වෙත ලඅනාවරනය කිරීමේ මූලපිරිමිල පිළිබඳ සංශෝධන මඟින් අවසර දී ඇති පරිදි අසමාන ස්වභාවයේ හෝ ක්‍රියාකාරිත්වයේ අයිතමයන් විසින් ප්‍රමාණාත්මක නොවන ඒවා නම් ඒවා වෙන වෙනම ඉදිරිපත් කෙරේ.

2.8 හිලව් කිරීම්

හඳුනාගත් මුදල් ප්‍රමාණයන් හිලව් කිරීමට දැනට බලාත්මක කළ හැකි නීතිමය අයිතියක් තිබෙන විට හා ශුද්ධ පදනමක් මත පියවීමට හෝ වත්කම් උපලබ්ධි කිරීමට හා සමගාමීව වගකීම් පියවීමට අභිප්‍රායක් තිබෙන විට පමණක් මූල්‍ය වත්කම් හා මූල්‍ය වගකීම් හිලව් කරන අතර ශුද්ධ මුදල මූල්‍ය තත්ත්ව ප්‍රකාශනයේ වාර්තා කරනු ලැබේ.

2.9 සංසන්දනාත්මක තොරතුරු

ප්‍රවර්තන කාලපරිච්ඡේදයේ මූල්‍ය ප්‍රකාශන පිළිබඳ අවබෝධය වැඩි දියුණු කිරීම සඳහා සහ අන්තර් කාල පරිච්ඡේද සංසන්දනය වැඩි දියුණු කිරීම සඳහා ප්‍රමාණාත්මක, ආඛ්‍යාන සහ විස්තරාත්මක තොරතුරු ඇතුළත් සංසන්දනාත්මක තොරතුරු මූල්‍ය ප්‍රකාශනවල පෙර කාල සීමාව සම්බන්ධයෙන් අනාවරණය කර ඇත. සංසන්දනාත්මක තොරතුරු ප්‍රවර්තන වර්ෂයේ ඉදිරිපත් කිරීමට අනුකූල වන පරිදි අවශ්‍ය අවස්ථාවලදී නැවත වර්ගීකරණය කර ඇත.

2.12 ඇස්තමේන්තු, විනිශ්චයන් සහ උපකල්පන භාවිතය

ගිණුම්කරණ ප්‍රතිපත්ති හා වත්කම්, වගකීම්, ආදායම් හා වියදම්වල වාර්තා කරන ලද ප්‍රමාණයන් යොදාගැනීමේදී බලපාන විනිශ්චයන්, ඇස්තමේන්තු හා උපකල්පනයන් කිරීම සඳහා කළමනාකරණයට ශ්‍රී ලංකා ගිණුම්කරණ ප්‍රමිතිවලට අනුකූලව සමූහයේ හා සමාගමේ මූල්‍ය ප්‍රකාශන පිළියෙල කිරීම අත්‍යාවශ්‍ය වේ.

ඇස්තමේන්තු සහ ඒ ආශ්‍රිත උපකල්පන පදනම් වී ඇත්තේ වෛතිහාසික අත්දැකීම් සහ තත්වයන් යටතේ සාධාරණ යැයි විශ්වාස කරන වෙනත් විවිධ සාධක මත ය. වෙනත් මූලාශ්‍රවලින් පහසුවෙන් නොපෙනෙන වත්කම් සහ වගකීම් දරාගැනීමේ අගයන් පිළිබඳ විනිශ්චයක් කිරීමේ පදනම සකසන ප්‍රතිඵලය. සැබෑ ප්‍රතිඵල මෙම ඇස්තමේන්තුවලට වඩා වෙනස් විය හැක.

කෙසේ වුවද මෙම උපකල්පන හා ඇස්තමේන්තු පිළිබඳ අවිනිශ්චිතභාවය අනාගත කාල පරිච්ඡේදයන් තුළ දී බලපාන වත්කමේ හෝ වගකීමේ ධාරණ අගය සඳහා ප්‍රමාණවත් ගැලපීමක් අවශ්‍ය වන ප්‍රතිඵලයක් ලැබීමට ඉවහල් වේ.

ඇස්තමේන්තු සහ දක්වන ලද උපකල්පනයන් යාවත්කාලීන වන පදනමක් මත සමාලෝචනය කෙරේ. ගිණුම්කරණ ඇස්තමේන්තු සංශෝධන එම මුදල් වර්ෂයට පමණක් බලපාන්නේ නම් ඇස්තමේන්තු සංශෝධනය කරන කාල සීමාව තුළ හෝ සංශෝධනය ප්‍රවර්තන සහ අනාගත මූල්‍ය වර්ෂ දෙකටම බලපාන්නේ නම් සංශෝධන කාල සීමාව සහ අනාගත කාලසීමාවන් තුළ හඳුනා ගනු ලැබේ.

අවදානම් හා අවිනිශ්චිතතාවයන් සඳහා සමූහයේ අනාවරණයට අදාළ වන අනෙකුත් හෙළිදරව් කිරීම් ඇතුලත් වන්නේ,

- මූල්‍ය උපකරණ අවදානම් කළමණාකරණය හා ප්‍රතිපත්ති * සටහන් 29
- සංවේදිතා විශ්ලේෂණ හෙළිදරව් කිරීම් * සටහන් 24

විනිශ්චයන්

සමූහයේ ගිණුම්කරණ ප්‍රතිපත්ති යොදාගැනීමේ ක්‍රියාවලියේදී, පහත සඳහන් විනිස්චයන් කළමණාකරණය විසින් සිදුකර ඇති අතර, ඒකාබද්ධ මූල්‍ය ප්‍රකාශනවල හඳුනාගත් ප්‍රමාණයන් මත ඒවායේ වඩාත් වැදගත් බලපෑමක් ඇත.

2.12.1 අළුත් කිරීම් හා අවසන් කිරීමේ විකල්පයන් සමඟ ගිවිසුම්වල කල්බදු කාලය තීරණය කිරීම * සමූහය බදුගන්නා ලෙස

කල් බදු කාල සීමාව අවලංගු කළ නොහැකි කාල සීමාව ලෙස සමූහය තීරණය කරනුයේ, කල් බදු කාලය දීර්ඝ කිරීමේ වකල්පයක් මගින් ආවරණය වන ඕනෑම කාල පරිච්ඡේදයක් සමග එය ක්‍රියාත්මක කිරීම සාධාරණ යැයි නිශ්චිත නම් හෝ කල්බදු ක්‍රමය අවසන් කළ හැකි විකල්පයක් මගින් ආවරණය වන යම් කාල සීමාවක් සමග එය ක්‍රියාත්මක නොකිරීමට සාධාරණ වේ නම්ය.

සමාගම සතුව දීර්ඝ කිරීම් හා අවසන් කිරීමේ විකල්ප ඇතුලත් කල්බදු ගිවිසුම් කිහිපයක් ඇත. කල්බදු අලුත් කිරීම හෝ අවසන් කිරීම සඳහා වන විකල්පය උපයෝගි කර ගන්නේද, නැද්ද යන තක්සේරු කිරීමේදී සමූහය විනිස්චය අදාළ කර ගනී. එනම් දීර්ඝ කිරීම හෝ අවසන් කිරීම සඳහා ආර්ථික අනුබලයන් ඇති කරන සියලු අදාළ කරුණු සැලකිල්ලට ගනී. ආරම්භ කිරීමේ දිනයෙන් පසුව, එහි පාලනය තුළ සහ අලුත් කිරීම හා අවසන් කිරීම සඳහා විකල්පය සිදු කිරීම හෝ සිදු නොකිරීම සඳහා එහි හැකියාවට බලපාන වැදගත් සිදුවීමක් හෝ සිදු වීමක වෙනසක් ඇත්තේ නම් සමූහය කල් බදු සීමාව නැවත තක්සේරු කරයි. උදා : සැලකිය යුතු කල් බදු වැඩි දියුණු කිරීම් හෝ කල් බදු වත්කම් සැලකිය යුතු ලෙස වෙනස් කිරීම.

තවද අවසන් කිරීමේ විකල්පයන් විසින් අනාවරණය කරන කාල පරිච්ඡේදයන් කල් බදු කාලසීමාවේ කොටසක් ලෙස ඇතුලත් කර ඇත්තේ ඒවා ක්‍රියාත්මක නොකිරීමට සාධාරණ ලෙස සහතික වූ විට පමණි.

2.12.2 දේපල කල්බදු වර්ගීකරණය - සමූහය බදුකරු ලෙස

සමූහය එහි ආයෝජන දේපල කළඹ තුළ වාණිජ දේපල කල්බදු ඇතුලත් වී ඇත. වැඩපිළිවෙලෙහි කරුණු සහ කොන්දේසි පිළිබඳ ඇගයීමත් පදනම්ව සමූහය තීරණය කර ඇත. එනම් වාණිජ දේපලෙහි ආර්ථික ජීව කාලයේ ප්‍රධාන කොටසක් සමන්විත නොවන කල්බදු කාලසීමාව හා සැලකිය යුතු ලෙස වානිජ දේපල වල සාධාරණ වටිනාකමට ප්‍රමාණවත් නොවන අවම කල් බදු ගෙවීම් වල වර්තමාන වටිනාකම. එය මෙම දේපල වල හිමිකාරිත්වයට අදාළ සියලු අවදානම් හා ප්‍රතිලාභ සැලකිය යුතු ලෙස රඳවාගෙන ඇති අතර මෙහෙයුම් කල් බදු ලෙස ගිවිසුම් සඳහා ගිණුම් සැලකිය යුතු ලෙස රඳවා ගනී.

2.12.3 ඇස්තමේන්තු හා උපකල්පනයන්

ඉදිරි මූල්‍ය වර්ෂය තුළ වත්කම් හා වගකීම්වල ධාරණ අගය සඳහා ප්‍රමාණාත්මක ගැලපීමක් ඇතිවීමේ සැලකිය යුතු අවදානමක් ඇති වාර්තා කරන දිනයට අනාගතය සහ අනෙකුත් ප්‍රධාන ප්‍රභවයන් තක්සේරු කිරීමේ අවිනිශ්චිතතාවයන් පිළිබඳ ප්‍රධාන උපකල්පන පහත විස්තර කෙරේ. ඒකාබද්ධ මූල්‍ය ප්‍රකාශන පිළියෙල කරන විට තිබෙන පරාමිතීන් සමූහය එහි උපකල්පන හා ඇස්තමේන්තු පදනම් කර ගනී. අනාගත සංවර්ධනයන් පිළිබඳ තත්ත්වයන් හා උපකල්පන පවතින් අතර කෙසේ වුව ද, සමූහයේ පාලනයෙන් බැහැරව පැන නගින වෙළඳපල වෙනස්වීම් හෝ සැලකිල්ලට ගත යුතු තත්ත්වයක් හේතුවෙන් වෙනස් විය හැක. එම වෙනස්වීම් සිදුවන විට වෙනස්වීම් උපකල්පයන් හි නිරූපණය වේ.

2.11.3.1 කල්බදු / වර්ධක ණය ගැනීම් අනුපාතයන් ඇස්තමේන්තු කිරීම

කල්බදු තුළ ගම්‍ය පොලී අනුපාතය සමූහයට පහසුවෙන් තීරණය කළ නොහැක. එබැවින් කල් බදු වගකීම් ගණනය කිරීම් සඳහා වර්ධක ණය ගැනීම් අනුපාතය (IBR) භාවිත කරයි. වර්ධක ණය ගැනුම් අනුපාතය යනු සමාන කාල සීමාවක් තුළ ණය ලබා ගැනීම සඳහා සමූහය ගෙවිය යුතු පොලී අනුපාතය වන අතර ඒ හා සමාන ආරක්ෂාවක් සහිතව සමාන ආර්ථික පරිසරයක භාවිතා කිරීමේ අයිතියට සමාන වටිනාකමක් ඇති වත්කමක් ලබා ගැනීමට අවශ්‍ය අරමුදල් වේ. එම නිසා සමූහය විසින් ගෙවිය යුතු දේ වර්ධක ණය ගැනීම් අනුපාතය මගින් පිළිබිඹු වන අතර එය නිරීක්ෂණය කළ

හැකි ආයතනයක් නොමැතිවීම (එනම් මූල්‍ය ගනුදෙනු සඳහා ඇතුළත් නොවන පරිපාලිතයන් සඳහා) හෝ කල්බදු නියමයන් යන කොන්දේසි පිළිබිඹු වන පරිදි වීවා ගැළපිය යුතු විටදී

(උදාහරණයක් ලෙස කල්බදු අනුබද්ධ ක්‍රියාකාරී මුදල්වල නොමැති විට යෙදවුම් භාවිත කරමින් වර්ධක ණය ගැනීම් අනුපාතය ඇස්තමේන්තු කරයි. (වෙළඳපොළ පොලී අනුපාත වැනි) සහ යම් නිශ්චිත ඇස්තමේන්තු සිදු කිරීමට අවශ්‍ය වේ. (පරිපාලිතයන්ගේ අසමාන වූ ණය ශ්‍රේණිගත කිරීම වැනි)

2.12.4 දේපල, පිරියත හා උපකරණ ප්‍රත්‍යාගණනය

සමූහයේ සහ සමාගමේ ඉඩම් සහ ගොඩනැගිලි සාධාරණ අගයට නිරූපණය වේ. ශ්‍රී ලංකා ගිණුම්කරණ ප්‍රමිති SLFRS 13 (සාධාරණ අගය මැනීම) අනුව ඉඩම් සහ ගොඩනැගිලිවල සාධාරණ අගය තීරණය කිරීම සඳහා ස්වාධීන තක්සේරු ප්‍රවීණයන් සමූහය විසින් යොදා ගනී.

2.12.5 වෙළඳ ලැබිය යුතු ශේෂ සහ ගිවිසුම්ගත වත්කම්වල අපේක්ෂිත ණය පාඩු සඳහා ප්‍රතිපාදන

වෙළඳ ලැබිය යුතු ශේෂ හා ගිවිසුම් වත්කම් සඳහා අපේක්ෂිත ණය පාඩු ගණනය කිරීම සඳහා සමූහය විසින් ප්‍රතිපාදන ගණිත න්‍යායක් භාවිත කරයි. ප්‍රතිපාදන අනුපාත පදනම් වන්නේ ගෙවිය යුතු දින මත ය.

ප්‍රතිපාදන න්‍යාය සමූහයේ ඓතිහාසිකව නිරීක්ෂණය කරන ලද පැහැර හැරි අනුපාතය මත මූලිකව පදනම් වේ. ඉදිරි දැක්ම තොරතුරු සමග ඓතිහාසික ණය පාඩු ගැලපීම් කිරීම සඳහා සමූහය විසින් ගණිත න්‍යාය ක්‍රමාංකනය කරනු ලැබේ. සෑම වාර්තාකරන දිනයකට ම ඓතිහාසිකව නිරීක්ෂණය කරන ලද පැහැර හැරි අනුපාත යාවත්කාලීන කරන ලද අතර, ඉදිරි දැක්ම ඇස්තමේන්තුවල ඇති වෙනස්කම් විශ්ලේෂණය කරනු ලැබේ.

ඓතිහාසිකව නිරීක්ෂණය කරන ලද පැහැර හැරි අනුපාත, ආර්ථික තත්ත්වයන් පිළිබඳ අනාවැකිය සහ අපේක්ෂිත ණය පාඩු අතර සහසම්බන්ධතාවය පිලිබඳ තක්සේරු කිරීම වැදගත් ඇස්තමේන්තුවකි. තත්ත්වයන් හි වෙනස්කම් සහ ආර්ථික කරුණු පිළිබඳ අනාවැකි සඳහා අපේක්ෂිත ණය පාඩු සඳහා ප්‍රමාණය සංවේදී වේ. සමූහයේ ඓතිහාසික ණය පාඩු අත්දැකීම් සහ ආර්ථික කරුණු පිළිබඳ අනාවැකි අනාගතයේදී පාරිභෝගිකයාගේ සත්‍ය පැහැර හැරීමක් ද නියෝජනය නොකරනු ඇත.

2.12.6 සාධාරණ අගයන් නිර්ණය කිරීම

ඬසාධාරණ අගයඬ යනු ප්‍රධාන වෙළඳපොලේ හෝ එය නොමැති විට සමූහයට වඩාත්ම වාසිදායක වෙළඳපොලේ මිනුම් දිනයේ දී වෙළඳපොළ සහභාගිවන්නන් අතර ක්‍රමවත් ගනුදෙනුවක දී වත්කමක් විකිණීමට ලැබෙන හෝ වගකීමක් පැවරීම සඳහා ගෙවනු ලබන මිල වේ. සහ එම දිනයේ දී සමාගමට ප්‍රවේශය ඇත. වගකීමක සාධාරණ අගය එහි කාර්ය සාධනය නොවන අවදානම පිළිබිඹු කරයි. සමූහයේ සහ සමාගමේ ගිණුම්කරණ ප්‍රතිපත්ති සහ හෙළිදරව් කිරීම් කිහිපයකට මූල්‍ය සහ මූල්‍ය නොවන වත්කම් සහ වගකීම් යන දෙකටම සාධාරණ අගයක් තීරණය කිරීම අවශ්‍ය වේ.

වත්කමක හෝ වගකීමක සාධාරණ අගය මැනීමේදී, සමූහය සහ සමාගම හැකිතාක් දුරට නිරීක්ෂණය කළ හැකි වෙළඳපල දත්ත භාවිතා කරයි. තක්සේරු ශිල්පීය ක්‍රමවල භාවිතා වන යෙදවුම් මත පදනම්ව සාධාරණ අගයන් සාධාරණ අගය අනුපිළිවෙල තුළ විවිධ මට්ටම්වලට වර්ගීකරණය කර ඇත.

1 මට්ටම : යෙදවුම් යනු හඳුනාගත හැකි වත්කම් හෝ වගකීම් සඳහා ක්‍රියාකාරී වෙළඳපොළක ප්‍රකාශිත වෙළඳපොල තුළ ගැලපුම් නොකළ මිල වේ.

2 මට්ටම : යෙදවුම් යනු වත්කම් හෝ වගකීම් සඳහා සෘජුව (එනම් මිල ලෙස) හෝ වක්‍රව (එනම් මිලෙන් ව්‍යුත්පන්න වූ) නිරීක්ෂණය කළ හැකි 1 මට්ටම තුළ ඇතුළත් ප්‍රකාශිත මිල හැර වෙනත් යෙදවුම් වේ.

3 මට්ටම : යෙදවුම් යනු නිරීක්ෂණය කළ හැකි වෙළඳපල දත්ත (නිරීක්ෂණය කළ නොහැකි යෙදවුම්) මත පදනම් නොවන යෙදවුම් වේ.

වත්කමක හෝ වගකීමක සාධාරණ වටිනාකම මැනීමට යෙදවුම් සාධාරණ වටිනාකම් ධුරාවලියේ විවිධ මට්ටම්වලට වැටේ නම්, එවිට සාධාරණ අගය මැනීම සම්පූර්ණ මිනුමට සැලකිය යුතු අවම මට්ටමේ ආදානය ලෙස සාධාරණ අගය ධුරාවලියේ එකම මට්ටමේම වර්ගීකරණය කෙරේ.

2.12.7 මූල්‍ය නොවන වත්කම්වල සාධාරණ අගය

මූල්‍ය නොවන වත්කම් මැනීමේදී සමූහය සහ සමාගම විසින් භාවිතා කරන සාධාරණ වටිනාකම පදනම් වන්නේ වත්කම් විකිණීමේ හෝ වගකීම පැවරීමේ ගනුදෙනුව වත්කම් හෝ වගකීම් සඳහා ප්‍රධාන වෙළෙඳපොළ තුළ සිදු වේ හෝ ප්‍රධාන වෙළඳපොලක් නොමැති අවස්ථාවක, වත්කම් හෝ වගකීම් සඳහා සමූහයට සහ සමාගමට ප්‍රවේශ විය හැකි වඩාත්ම වාසිදායක වෙළඳපොලේ යන උපකල්පනය මතය.

වත්කමක හෝ වගකීමක සාධාරණ අගය මිනිනු ලබන්නේ වත්කම් හෝ වගකීම් මිල නියම කිරීමේදී වෙළඳපල සහභාගිවන්නන් ඔවුන්ගේ ආර්ථික යහපත වෙනුවෙන් ක්‍රියා කරනු ඇතැයි යන උපකල්පන භාවිතා කරමිනි.

මූල්‍ය නොවන වත්කමක සාධාරණ වටිනාකමක් මැන බැලීමේදී, වත්කම වීහි ඉහළම සහ හොඳම භාවිතයේදී භාවිතා කිරීමෙන් හෝ වත්කම වීහි ඉහළම සහ හොඳම භාවිතයේදී භාවිතා කරන වෙනත් වෙළඳපල

සහභාගිවන්නෙකුට විකිණීමෙන් ආර්ථික ප්‍රතිලාභ උත්පාදනය කිරීමට වෙළඳපල සහභාගිවන්නන්ට ඇති හැකියාව සැලකිල්ලට ගනී.

සමූහ සහ සමාගම සාධාරණ වටිනාකම් මැනීමට ප්‍රමාණවත් දත්ත පවතින තත්ත්වයන් තුළ උචිත සහ අදාළ නිරීක්ෂණය කළ හැකි යෙදවුම් උපරිම ලෙස භාවිත කිරීම සහ නිරීක්ෂණය කළ නොහැකි යෙදවුම් භාවිතය අවම කිරීම සඳහා සුදුසු තක්සේරු ක්‍රම භාවිත කරයි.

2.12.8 ක්ෂය කළ හැකි වත්කම්වල ප්‍රයෝජනවත් ආයු කාලය

එක් එක් වාර්තාකරණ දිනයට දේපල, පිරියත හා උපකරණවල අවශේෂ වටිනාකම් ප්‍රයෝජනවත් ජීව කාල හා ක්ෂය කිරීම් ක්‍රම සමාගම හා සමූහය විසින් සමාලෝචනය කරනු ලැබේ. මෙම වටිනාකම්, ඇස්තමේන්තු කිරීම රේටයන් ක්‍රම පිළිබඳ කළමනාකරණයේ විනිශ්චයන් සිදු කරන අතර, ඒවා අවිනිශ්චිතතාවයන්ට යටත් වේ.

2.12.9 ව්‍යාපාර සංයෝජනය

SLFRS 3 ව්‍යාපාර සංයෝජනයල හි දක්වා ඇති පාලන දර්ශක තීරණය කිරීම සඳහා කළමනාකාරිත්වය සිය විනිශ්චය අදාළ කරයි.

ව්‍යාපාර සංයෝජනයක විවිධ මූලිකාංගවල සාධාරණ අගයන් නිර්ණය කිරීමේදී කළමනාකරණය තක්සේරු ක්‍රම භාවිතා කරයි. අසම්භාව්‍යතා සලකා බැලීමේදි සාධාරණ වටිනාකම අනාගත ලාභයට බලපාන බොහෝ විචල්‍යයන්ගේ ප්‍රතිඵල මත රඳා පවතී.

2.12.10 නිශ්චිත ප්‍රතිලාභ සැලැස්ම

නිශ්චිත ප්‍රතිලාභ සැලසුම්වල පිරිවැය සහ ඒවායේ වගකීම්වල වර්තමාන වටිනාකම තීරණය කරනු ලබන්නේ ක්‍රියාකාරී තක්සේරු කිරීම් භාවිතා කරමිනි. ක්‍රියාකාරී තක්සේරුවට වට්ටම් අනුපාත, අනාගත වැටුප් වැඩිවීම් සහ මරණ අනුපාත පිළිබඳ උපකල්පන ඇතුළත් වේ. මෙම සැලසුම්වල දිගුකාලීන ස්වභාවය හේතුවෙන් එවැනි ඇස්තමේන්තු සැලකිය යුතු අවිනිශ්චිතතාවයකට යටත් වේ. සියලුම උපකල්පන සෑම වාර්තාකරණ දිනයකදීම සමාලෝචනය කෙරේ.

යෝග්‍ය වට්ටම් අනුපාතය තීරණය කිරීමේදී කළමනාකරණය විසින් අර්ථ දක්වා ඇති ප්‍රතිලාභ වගකීමේ අපේක්ෂිත කාලසීමාවට අනුරූපව කල්පිරෙන ශ්‍රී ලංකා රජයේ බැඳුම්කරවල පොලී අනුපාත සලකා බලයි. මරණ අනුපාතිකය ප්‍රසිද්ධියේ පවතින මරණ වක්‍රය මත පදනම් වේ. අනාගත වැටුප් වැඩිවීම් සමාගමේ අපේක්ෂිත අනාගත වැටුප් වැඩිවීම් අනුපාතය මත පදනම් වේ.

2.12.11 මූල්‍ය උපකරණවල සාධාරණ අගය

සක්‍රීය වෙළඳපල මිල ගණන් ලබා ගත නොහැකි මූල්‍ය උපකරණවල සාධාරණ අගය තීරණය කිරීම සඳහා කළමනාකාරිත්වය තක්සේරු ක්‍රම භාවිතා කරයි. වෙළඳපල සහභාගිවන්නන් උපකරණයේ මිල නියම කිරීමේදී භාවිතා කරන නිරීක්ෂණය කළ හැකි දත්ත භාවිතා කරමින් වෙළඳපල යෙදවුම් මත පදනම්ව ඇස්තමේන්තු සහ උපකල්පන සංවර්ධනය කිරීමට කළමනාකරණයට අවශ්‍ය වේ. එවැනි දත්ත නිරීක්ෂණය කළ නොහැකි නම්, කළමනාකරණය එහි හොඳම ඇස්තමේන්තුව භාවිතා කරයි. මූල්‍ය උපකරණවල ඇස්තමේන්තුගත සාධාරණ අගයන් වාර්තා කරන දිනයේ අතේ දිග ගනුදෙනුවක දී අත්කර ගත හැකි සැබෑ මිල ගණන්වලට වඩා වෙනස් විය හැකිය.

2.12.12 විලම්බිත බදු වත්කම් හඳුනාගැනීම

කල් දැමූ බදු වත්කම් භාවිතා කළ හැකි සමූහයේ අනාගත බදු අය කළ හැකි ආදායමේ සම්භාවිතාව තක්සේරු කිරීම මත පදනම්ව කල් දැමූ බදු වත්කම් හඳුනා ගත හැකි ප්‍රමාණයට කළමනාකරණය සැලකිය යුතු විනිශ්චයක් යොදයි. මීට අමතරව, විවිධ අනාගත බදු අධිකරණවල යම් නීතිමය හෝ ආර්ථික සීමාවන් හෝ අවිනිශ්චිතතාවන්හි බලපෑම තක්සේරු කිරීමේදී සැලකිය යුතු විනිශ්චයක් අවශ්‍ය වේ.

2.12.13 වගකීම්, බැඳීම් සහ අසම්භාව්‍යතා සඳහා ප්‍රතිපාදන

සාමාන්‍ය ව්‍යාපාරයේ දී සමූහයට නීත්‍යානුකූල හිමිකම් ලැබේ. ප්‍රතිපාදන සැකසීමේදී කිසියම් හිමිකම් පෑමක් සාර්ථක වීමේ සම්භාවිතාව පිළිබඳව කළමනාකාරිත්වය විසින් විනිශ්චයන් සිදු කර ඇත. නීතිමය හිමිකම් අවසන් කිරීමේ කාලය අවිනිශ්චිතය, ආර්ථික ප්‍රතිලාභ පිටතට ගලා යා හැකි ප්‍රමාණය ද වේ. කාලය සහ පිරිවැය අවසානයේ රඳා පවතින්නේ අදාළ නෛතික අධිකරණ බල ප්‍රදේශවල නියමිත ක්‍රියාවලීන් මත ය.

3 වැදගත් ගිණුම්කරණ ප්‍රතිපත්ති

3.1 ගිණුම්කරණ ප්‍රතිපත්තිවල වෙනස්වීම්

3.1.1 නව සහ සංශෝධිත ප්‍රමිති සහ අර්ථ නිරූපන

මෙම මූල්‍ය ප්‍රකාශනවලදී, 2020 ජනවාරි 01 වැනි දින හෝ ඉන් පසුව ඇරඹෙන වාර්ෂික කාලසීමාවන් සඳහා ක්‍රියාත්මක වන ගිණුම්කරණ ප්‍රමිති සංශෝධන සඳහා පළමු වරට සමූහය යොදා ගන්නා ලදී.

සමූහය සහ සමාගම විසින් නිකුත් කර ඇති නමුත් ඵලදායී නොවන වෙනත් කිසිදු ප්‍රමිතියක්, අර්ථකථනයක් හෝ සංශෝධනයක් කලින් යොදා ගෙන නොමැත.

3.1.1.1 SLFRS 3 හි සංශෝධන ව්‍යාපාරයක් නිර්වචනය කිරීම

2018 නොවැම්බරයේදී, ක් ශ්‍රී ලංකා විසින් SLFRS 3 හි ව්‍යාපාරයක් නිර්වචනය කිරීම සඳහා ව්‍යාපාර සංයෝජනKS(SLFRS 3) මත සංශෝධන නිකුත් කරන ලද්දේ අත්පත් කරගත් ක්‍රියාකාරකම් සහ වත්කම් සමූහයක් ව්‍යාපාරයක් ද නැද්ද යන්න තීරණය කිරීමට ආයතනවලට උපකාර කිරීම සඳහා ය. මෙම සංශෝධන මඟින් ව්‍යාපාරයක් සඳහා වන අවම අවශ්‍යතා පැහැදිලි කර ඇත, වෙළඳපල සහභාගිවන්නන්ට කිසියම් මඟහැරුනු මූලිකාංග ප්‍රතිස්ථාපනය කිරීමට හැකියාව තිබේද යන තක්සේරුව

ඉවත් කර, අත්පත් කරගත් ක්‍රියාවලියක් සාරවත්ද යන්න තක්සේරු කිරීමට ආයතනවලට උපකාර කිරීම සඳහා මාර්ගෝපදේශ චිකතු කර, ව්‍යාපාරයක් සහ ප්‍රතිදානයන් පිළිබඳ නිර්වචනය පටු කර, විකල්ප සාධාරණ අගය සාන්ද්‍රණ පරීක්ෂණයක් හඳුන්වා දෙන ලදී.

මෙම සංශෝධන සමූහයේ ඒකාබද්ධ මූල්‍ය ප්‍රකාශනවලට කිසිදු බලපෑමක් නොකළ නමුත් සමූහය කිසියම් ව්‍යාපාරික සංයෝජනයකට ඇතුළු වුවහොත් අනාගත කාල පරිච්ඡේදවලට බලපෑම් ඇති කළ හැකිය.

3.1.1.2 LKAS 1 සහ LKAS 8 සඳහා සංශෝධන ප්‍රමාණාත්මක නිර්වචනය කිරීම

2018 නොවැම්බර් මාසයේදී, CA ශ්‍රී ලංකා විසින් LKAS 1 සහ ශ්‍රී ලංකා ගිණුම්කරණ ප්‍රමිති - LKAS 8 සඳහා ලගිණුම්කරණ ප්‍රතිපත්ති, ගිණුම්කරණ ඇස්තමේන්තු වල වෙනස්වීම් සහ දෝෂල යන මාතෘකාව යටතේ ඞප්‍රමාණාත්මකඞ යන්නෙහි නිර්වචනය ප්‍රමිතීන් හරහා පෙළගැස්වීම සඳහා සහ නිර්වචනය යන යෙදුමේ සමහර පැති පැහැදිලි කිරීමට සංශෝධන නිකුත් කරන ලදී. නව නිර්වචනයේ සඳහන් වන්නේ, නිශ්චිත වාර්තාකරණ ආයතනයක් පිළිබඳ මූල්‍ය තොරතුරු සපයන විම මූල්‍ය ප්‍රකාශන පදනම් කරගෙන පොදු අරමුණු මූල්‍ය ප්‍රකාශනවල ප්‍රාථමික පරිශීලකයින් ගන්නා තීරණවලට බලපෑම් කිරීමට සාධාරණ ලෙස අපේක්ෂා කළ හැකි නම්, එවැනි මඟහැරීම්, වැරදි ලෙස ප්‍රකාශ කිරීම් හෝ නොපැහැදිලි තොරතුරු ප්‍රමාණාත්මක වේ.

මෙම සංශෝධන සමූහයේ ඒකාබද්ධ මූල්‍ය ප්‍රකාශනවලට කිසිදු බලපෑමක් සිදු නොකළ අතර, අනාගතයේ දී සමූහයට බලපෑමක් ඇති කිරීමට අපේක්ෂා නොකෙරේ.

3.1.1.3 මූල්‍ය වාර්තාකරණය සඳහා වූ සංකල්පිය රාමුවේ සංශෝධන

ශ්‍රී ලංකා විසින් නව සංකල්ප කිහිපයක්, යාවත්කාලීන කළ නිර්වචන සහ වත්කම් සහ බැරකම් සඳහා පිළිගැනීමේ නිර්ණායක ඇතුළත් සංශෝධිත සංකල්පීය රාමුවක් නිකුත් කරන ලද අතර වැදගත් සංකල්ප කිහිපයක් පැහැදිලි කරන ලදී. ප්‍රධාන වෙනස්කම් වලට ඇතුළත් වන්නේ:

* මූල්‍ය වාර්තාකරණයේ පරමාර්ථය තුළ කළමනාකාරිත්වයේ ප්‍රමුඛත්වය වැඩි කිරීම
* මධ්‍යස්ථභාවයේ අංගයක් ලෙස විචක්ෂණභාවය ප්‍රතිස්ථාපනය කිරීම
* නීත්‍යානුකූල ආයතනයක් හෝ ආයතනයක කොටසක් විය හැකි වාර්තාකරණ ආයතනයක් අර්ථ දැක්වීම
* වත්කමක සහ වගකීමක නිර්වචන සංශෝධනය කිරීම
* හඳුනාගැනීම් සඳහා සම්භාවිතා සීමාව ඉවත් කිරීම සහ හඳුනානොගැනීම් සඳහා මාර්ගෝපදේශ චිකතු කිරීම
* විවිධ මිනුම් පදනම මත මාර්ගෝපදේශ චිකතු කිරීම, සහ
* ලාභය හෝ අලාභය මූලික කාර්ය සාධන දර්ශකය වන අතර, ප්‍රතිපත්තිමය වශයෙන්, අනෙකුත් විස්තීරණ ආදායමේ ආදායම සහ වියදම් ප්‍රතිචක්‍රීකරණය කළ යුතු බව ප්‍රකාශ කරමින්, මෙය මූල්‍ය ප්‍රකාශනවල අදාළත්වය හෝ විශ්වාසවන්ත නියෝජනය වැඩි දියුණු කරයි.

මෙම සංශෝධන සමූහයේ ඒකාබද්ධ මූල්‍ය ප්‍රකාශන කෙරෙහි කිසිදු බලපෑමක් නොකළේය.

3.2 සැලකිය යුතු ගිණුම්කරණ ප්‍රතිපත්තිවල සාරාංශය

පහත දක්වා ඇති ගිණුම්කරණ ප්‍රතිපත්ති සමූහය සහ සමාගම විසින් වෙනත් ආකාරයකින් දක්වා නොමැති නම් මූල්‍ය ප්‍රකාශනවල ඉදිරිපත් කර ඇති සියලුම කාල පරිච්ඡේද සඳහා අඛණ්ඩව අදාළ වේ.

3.2.1 ඒකාබද්ධ කිරීම

3.2.1.1 ඒකාබද්ධ කිරීමේ පදනම

වාර්තා කරන දිනයට සමාගමේ හා එහි පරිපාලිතයන්ගේ මූල්‍ය ප්‍රකාශනවලින් ඒකාබද්ධ මූල්‍ය ප්‍රකාශන සමන්විත වේ. සමූහය විවෘත වීමේදී පාලනය ඉටු කර ගැනීම හෙවත් ආයෝජන සමග එහි සහභාගිත්වයෙන් විචල්‍ය ලාභය සඳහා අයිතිය ඇති අතර ආයෝජක කෙරෙහි බලය මගින් එම ලාභ සඳහා හැකියාව ඇත. විශේෂයෙන් පහත කරුණු සමූහයට තිබෙන විටෙක පමණක් ආයෝජන පාලනය කරයි.

* ආයෝජක කෙරෙහි බලය (එනම් ආයෝජකගේ අදාළ කාර්යයන් මෙහෙයවීම සඳහා ප්‍රවර්තන හැකියාව ලබා දෙන පවත්නා හිමිකම්)
* ආයෝජක සමඟ එහි සහභාගිත්වය සඳහා විචල්‍ය ලාභවලට පාත්‍රවීම සඳහා විවෘත වීම හෝ හිමිකම්
* එහි ලාභවලට බලපෑම සඳහා ආයෝජක කෙරෙහි ශක්තිය සඳහා හැකියාව.

සාමාන්‍යයෙන් පාලනයේ දී වැඩි දෙනෙකුගේ ඡන්දය දීමේ හිමිකම් පූර්ව නිගමනයක් වේ. මෙම පූර්ව නිගමනයට සහාය සඳහා ඡන්දය දීමක් හා ආයෝජකගේ සමාන හිමිකම් වැඩි ප්‍රමාණයක් සමූහයට නොවන විට සමූහය එහි ශක්තිය ආයෝජනය කෙරෙහි තිබේ ද යන්න තක්සේරු කිරීමේදී සමූහය පහත සඳහන් කරුණු ඇතුළත්ව සියලු අදාල කරුණු හා සැලකිල්ලට ගත යුතු කරුණු සලකා බලනු ලැබේ.

* ආයෝජකගේ වෙනත් ඡන්ද හිමිකරුවන් සමඟ ගිවිසුම්ගත වැඩපිළිවෙල.
* වෙනත් ගිවිසුම්ගත වැඩ පිළිවෙලකින් පැන නගින හිමිකම්.
* සමූහය ඡන්දය දීමේ හිමිකම් හා විභව්‍ය ඡන්දය දීමේ හිමිකම්.

සමූහය, පරිපාලිතයන්හී පාලනය තිබේ ද නැද්ද යන්න යළි තක්සේරු කරන අතර, අදාල කරුණු සැලකිල්ලට ගත යුතු කරුණුවලින් දැක්වෙන්නේ පාලන මූලිකාංග තුනෙන් හෝ එකක් හෝ වැඩි ගණනක් සඳහා වෙනස්වීම්

තිබෙන බවයි. පරිපාලිතය කෙරෙහි සමූහයේ පාලනය ලබා ගන්නා විට පරිපාලිතයන් ඒකාබද්ධ කිරීම ආරම්භ කරන අතර පරිපාලිතය කෙරෙහි සමූහයේ පාලනය නැති වන විට එය අවසන් වේ. පරිපාලිතයක වර්ෂය තුළ පත් කරගත් හෝ අපහරණය කළ වත්කම්, බැරකම්, ආදායම් සහ වියදම් සමූහය පාලනය ලබා ගන්නා දින සිට ඒකාබද්ධ මූල්‍ය ප්‍රකාශනවල ඇතුළත් කරන අතර එය පරිපාලිතය පිළිබඳ සමූහයේ පාලනය අවසන් වන දිනය දක්වා වේ.

ලාභය හෝ පාඩුව සහ වෙනත් විස්තීර්ණ ආදායමේ (OCI) එක් එක් සංරචක සමූහයේ මව් සමාගමේ කොටස් හිමිකරුවන් හා සුළු කොටස් හිමිකරුවන් සඳහා ආයෝජනය කෙරේ. එහිදී සුළු කොටස් හිමිකරුවන්ගේ ඌනතා ශේෂයක් තිබුණ ද එසේ සිදු කෙරේ. පරිපාලිතයන්ගෙන් ගිණුම්කරණ ප්‍රතිපත්ති සමූහයේ ගිණුම්කරණ ප්‍රතිපත්තිවලට අනුකූල වීම සඳහා අවශ්‍ය විටෙක පරිපාලිතයන්ගේ මූල්‍ය ප්‍රකාශනවල ගැලපීම් සිදු කෙරේ.

ඒකාබද්ධ කිරීමේදී සාමාජිකයන් හා සමූහයක් අතර ගනුදෙනුවලට අදාලව සියළු අන්තර් සමූහ වත්කම් හා බැරකම් ස්කන්ධය, ආදායම්, වියදම් සහ මුදල් ප්‍රවාහ සම්පූර්ණයෙන් ඉවත් කෙරේ. පාලන අහිමිවීමක් නොමැතිව පරිපාලිත හිමිකම් අයිතියක වෙනස්වීමක් හිමිකම් ගණුදෙනුවක් ලෙස ගිණුම්ගත කෙරේ.

පරිපාලිතය පිළිබඳ පාලනය සමූහයට අහිමි වේ නම් එහිදී අදාල වත්කම් (කීර්ති නාමය ඇතුළත්ව) සුළු කොටස් හිමිකරුවන්ගේ අයිතීන් සහ හිමිකම් පිළිබඳ වෙනත් සංරචක හඳුනා නොගන්නා අතර ලැබීමක් හෝ අලාභයක් යන ඕනෑම ප්‍රතිඵලයක් ලාභයේ හෝ පාඩුවෙහි හඳුනා ගනී. ඕනෑම රඳවා ගත් ආයෝජනයක් සාධාරණ අගයට හඳුනා ගනී.

පරිපාලිතයන් හි මූල්‍ය ප්‍රකාශන සංගත ගිණුම්කරණ ප්‍රතිපත්ති යොදා ගනිමින් මවු සමාගම පරිදි එකම වාර්තා කරන කාල පරිච්ඡේදය සඳහා පිළියෙල කරනු ලැබේ.

ඒකාබද්ධ කිරීමේ කාර්යය සඳහා ඡන්දයදීමේ අයිතිය හා පරිපාලිත සමාගම් රඳවා ගැනීමේ පාලනය පිළිබඳ ප්‍රධානත්වය සීමාසහිත ලංකා විදුලි (පුද්ගලික) සමාගම සතු වන බැවින් Ante LECO Metering Company (Private) Limited සමාගම හා LECO Projects (Private) Limited සමාගම එහි පරිපාලිතයන් ලෙස සලකනු ලැබේ.

3.2.1.2 ව්‍යාපාර සංයෝජනය

ව්‍යාපාරයක් හෝ වත්කම් සමූහයක් අත්පත් කර ගෙන තිබේද යන්න තක්සේරු කිරීමේදී 2020 ජනවාරි 01 වැනි දින හෝ ඉන් පසු අත්පත් කර ගැනීමේ දිනයන් ඇති ව්‍යාපාර සංයෝජන සඳහා සමූහය ව්‍යාපාරයක් අර්ථ දැක්වීම (SLFRS 03 සඳහා සංශෝධන) යෙදුවේය. ගිණුම්කරණ ප්‍රතිපත්ති පිළිබඳ විස්තර පහත දක්වා ඇත.

ව්‍යාපාර සංයෝජන අත්පත් කර ගැනීමේ ක්‍රමය භාවිතා කිරීම සඳහා ගණන් ගනු ලැබේ. එනම්, පාලනය සමූහය වෙත මාරු කරන විට. පාලනය යනු එහි අදාළ ක්‍රියාකාරකම් වලින් ප්‍රතිලාභ ලබා ගැනීම සඳහා ආයතනයක මූල්‍ය සහ මෙහෙයුම් ප්‍රතිපත්ති පාලනය කිරීමේ බලයයි (සටහන 3.2.1.1 බලන්න).

අත්පත් කර ගැනීමේ දිනයේ දී සමූහය විසින් කීර්තිනාමය මැන බලයි.

* මාරු කළ සලකා බැලීමේ සාධාරණ අගයෙ සෘණ
* අත්පත් කරගත් හඳුනාගත හැකි වත්කම්වල සහ භාර ගන්නා ලද වගකීම්වල ශුද්ධ පිළිගත් මුදල (සාමාන්‍යයෙන් සාධාරණ අගය).

පැන නගින ඕනෑම කීර්තිනාමයක් අපහායනය සඳහා වාර්ෂිකව පරීක්ෂා කරනු ලැබේ (සටහන 3.2.5 බලන්න). අතිරික්තය සෘණ වන විට, ලාභ හෝ අලාභයේ දී කේවල් කිරීමේ මිල දී ගැනීමේ ලාභයක් ක්ෂණිකව හඳුනා ගැනේ.

මාරු කරන ලද සලකා බැලීමේ පෙර පැවති සබඳතා සමථයකට පත් කිරීම සම්බන්ධ මුදල් ඇතුළත් නොවේ. එවැනි ප්‍රමාණයන් සාමාන්‍යයෙන් ලාභ හෝ අලාභ ලෙස හඳුනා ගැනේ.

ඕනෑම අසම්භාව්‍ය සලකා බැලීමක් අත්පත් කරගත් දිනයේ සාධාරණ වටිනාකමකින් මනිනු ලැබේ. මූල්‍ය උපකරණයක නිර්වචනයට අනුකූල වන අසම්භාව්‍ය සලකා බැලීමක් ගෙවීමේ වගකීම් කොටස් ලෙස වර්ගීකරණය කර ඇත්නම්, එය ප්‍රතිනිර්මාණය නොකරන අතර, සමානාත්මතාවය තුළ පියවීම ගිණුම්ගත කෙරේ. එසේ නොමැති නම්, අසම්භාව්‍ය සලකා බැලීමේ සාධාරණ වටිනාකමේ පසුකාලීන වෙනස්කම් ලාභ හෝ අලාභ ලෙස හඳුනා ගැනේ.

3.2.1.3 අනුබද්ධිත ආයතන

අනුබද්ධිත ආයතන යනු සමූහය විසින් පාලනය කරනු ලබන ආයතන වේ. අනුබද්ධිත ආයතනයේ මූල්‍ය ප්‍රකාශන, පාලනය ආරම්භ වන දින සිට පාලනය නතර වන දිනය දක්වා ඒකාබද්ධ මූල්‍ය ප්‍රකාශන වලට ඇතුලත් වේ.

3.2.1.4 පාලනය නැති වීම

පාලනය නැතිවීම මත, අනුබද්ධිත ආයතනයේ වත්කම් සහ වගකීම්, පාලනය නොකරන ඕනෑම පොලී සහ අනුබද්ධිත ආයතනයට අදාළ කොටස්වල අනෙකුත් කොටස් සමූහය හඳුනා නොගනී. පාලනය නැතිවීම මත පැන නගින ඕනෑම අතිරික්තයක් හෝ හිඟයක් ලාභ හෝ අලාභ වශයෙන් හඳුනා ගැනේ. පාලනය නැති වූ විට කලින් අනුබද්ධිත ආයතනයේ රඳවා තබා ඇති ඕනෑම පොලී සාධාරණ වටිනාකමකින් මනිනු ලැබේ.

3.2.1.5 ඒකාබද්ධ කිරීම මත ගනුදෙනු ඉවත් කිරීම

ඒකාබද්ධ මූල්‍ය ප්‍රකාශන සකස් කිරීමේදී අන්තර් සමූහ ශේෂයන් සහ ගනුදෙනු, සහ කණ්ඩායම් අභ්‍යන්තර

ගනුදෙනුවලින් පැන නගින ඕනෑම යථාර්ථවාදී නොවන ආදායමක් සහ වියදම් ඉවත් කරනු ලැබේ. කොටස් හිණුම්ගත ආයෝජකයින් සමඟ කරන ගනුදෙනුවලින් පැන නගින අත්‍යවශ්‍ය නොවන ලාභ ආයෝජකයා කෙරෙහි සමූහයේ උනන්දුව ප්‍රමාණයට ආයෝජනයට එරෙහිව ඉවත් කරනු ලැබේ. සාක්ෂාත් කර නොගත් අලාභයන් අත්‍යවශ්‍ය නොවන ලාභ මෙන් ම ඉවත් කරනු ලැබේ, නමුත් දුර්වලතා පිළිබඳ සාක්ෂි නොමැති ප්‍රමාණයට පමණි.

3.2.1.6 ප්‍රමාණාත්මක ලාභ හෝ අලාභ, තාවකාලික අගයන් හෝ දෝෂ නිවැරදි කිරීම්

පෙර කාලපරිච්ඡේදවල සිදු වූ ව්‍යාපාරික සංයෝජන සම්බන්ධයෙන් වර්ෂය තුළ ප්‍රමාණාත්මක ලාභ හෝ අලාභ, තාවකාලික අගයන් හෝ දෝෂ නිවැරදි කිරීම් හඳුනාගෙන නොමැත.

3.2.2 විදේශ ව්‍යවහාර මුදල්

සියලුම විදේශ විනිමය ගනුදෙනු ක්‍රියාකාරී මුදල් බවට පරිවර්තනය කරනු ලබන්නේ ගනුදෙනු සිදු කරන අවස්ථාවේ පවතින විනිමය අනුපාත අනුව ය. වාර්තා කරන දිනට විදේශ මුදල් වලින් නම් කරන ලද මුදල් වත්කම් සහ වගකීම් වාර්තා කරන දිනයේ පවතින ස්ථාන විනිමය අනුපාතිකයේ ක්‍රියාකාරී මුදල් සමාන බවට නැවත පරිවර්තනය කෙරේ.

මූල්‍ය අයිතම පියවීම හෝ පරිවර්තනය කිරීමේදී පැන නගින වෙනස්කම්, විදේශීය මෙහෙයුමකදී සමූහයේ ශුද්ධ ආයෝජනයේ කොටසක් ලෙස නම් කර ඇති මුදල් අයිතම හැර ලාභ හෝ අලාභ වශයෙන් හඳුනා ගැනේ. ශුද්ධ ආයෝජනය බැහැර කරන තෙක් අනෙකුත් විස්තීර්ණ ආදායම් (OCI) තුළ මේවා හඳුනාගෙන ඇති අතර, එම අවස්ථාවේදී සමුච්චිත මුදල ලාභය හෝ අලාභය ලෙස නැවත වර්ග කෙරේ. එම මුදල් අයිතමවල හුවමාරු වෙනස්කම් සඳහා ආරෝපණය කළ හැකි බදු ගාස්තු සහ බැර අනෙකුත් විස්තීර්ණ ආදායම් OCI තුළ ද පිළිගනු ලැබේ.

විදේශ මුදල් ඒකකයක වෛතිහාසික පිරිවැය අනුව මනිනු ලබන මූල්‍ය නොවන අයිතම මුල් ගණුදෙණුවල දිනයන්හිදී විනිමය අනුපාත භාවිතයෙන් පරිවර්තනය කරනු ලැබේ. මුදල් නොවන වත්කම් සහ බැරකම් පරිවර්තනය කරනු ලබන්නේ අගයන් තීරණය කරන විට පැවති විනිමය අනුපාත භාවිතා කරමිනි. සාධාරණ අගයකින් මනිනු ලබන මුදල් නොවන අයිතම පරිවර්තනය කිරීමේදී ඇතිවන ලාභය හෝ අලාභය අයිතමයේ සාධාරණ වටිනාකමේ වෙනස මත ඇති ලාභය හෝ අලාභය හඳුනා ගැනීම සමඟ අනුකූලව සලකනු ලැබේ. (එනම්, අනෙකුත් විස්තීර්ණ ආදායම් (OCI) හි සාධාරණ වටිනාකම් ලාභයක් හෝ අලාභයක් හඳුනාගෙන ඇති හෝ ලාභය හෝ අලාභයක් පිළිවෙලින් අනෙකුත් විස්තීර්ණ ආදායම් (OCI) හෝ ලාභ හෝ අලාභ හඳුනාගෙන ඇති අයිතමවල පරිවර්තන වෙනස්කම්)

3.2.3 වත්කම් සහ ඒවායේ තක්සේරු පදනම

මූල්‍ය තත්ත්වය ප්‍රකාශයේ ජංගම වත්කම් ලෙස වර්ගීකරණය කර ඇති වත්කම් යනු මුදල් සහ බැංකු ශේෂයන් සහ සාමාන්‍ය මෙහෙයුම් චක්‍රය තුළදී හෝ ශේෂ පත්‍ර දින සිට වසරක් ඇතුළත මුදල් වශයෙන් සාක්ෂාත් කර ගැනීමට අපේක්ෂා කරන ඒවා වේ. ජංගම වත්කම් හැර අනෙකුත් වත්කම් සමූහය සහ සමාගම වාර්තා කළ දින සිට ගණනය කරන ලද වසරක කාල සීමාවෙන් ඔබ්බට තබා ගැනීමට අදහස් කරන ඒවා වේ.

3.2.3.1 දේපල, පිරියත හා උපකරණ

3.2.3.1.1 මූලික හඳුනාගැනීම් සහ මැනීම්

වත්කම් හා සම්බන්ධ අනාගත ආර්ථික ප්‍රතිලාභ සමූහය වෙත ගලා ඒමේ සම්භාවිතාවක් තිබේ නම්, දේපල, පිරියත සහ උපකරණ වත්කමක් ලෙස පිළිගනු ලබන අතර වත්කම්වල පිරිවැය විශ්වාසදායක ලෙස මැනිය හැකිය.

පිරිවැය ආකෘතිය

සමූහය විසින් සින්නක්කර ඉඩම් හා ගොඩනැගිලි හැර දේපල, පිරියත හා උපකරණ සඳහා පිරිවැය ආකෘතිය යොදා ගනී. එවැනි දේපල සමුච්චිත ක්ෂය හා ඕනෑම හානිකරණ පාඩුවක් අඩු කළ අනුෂාංගික වියදමක් සහිත මිල දී ගැනීම් හෝ ඉදිකිරීම් පිරිවැයට වාර්තා කරයි.

ප්‍රත්‍යාගණන ආකෘතිය

සින්නක්කර ඉඩම් හා ගොඩනැගිලිවල සමස්ථ පන්තිය සඳහා ම ප්‍රත්‍යාගණන ආකෘතිය සමූහය විසින් යොදා ගනු ලැබේ. ඕනෑ ම පසු සමුච්චිත ක්ෂය සහ පසු සමුච්චිත හානිකරණ පාඩු අඩු කරන ලද ප්‍රත්‍යාගණන දිනයට ඒවායේ සාධාරණ අගය වශයෙන් එම දේපල ධාරණය කරනු ලැබේ. ධාරණ අගයන් වාර්තාකරන දිනයට සාධාරණ අගයෙන් ප්‍රමාණාත්මකව වෙනස් නොවන බවට තහවුරු කර කර ගැනීම සඳහා සමූහයේ සින්නක්කර ඉඩම් ගොඩනැගිලි වර්ෂ 3කට වරක් ප්‍රත්‍යාගණනය කරනු ලැබේ.වත්කමක් ප්‍රත්‍යාගණනයේදී ධාරණ අගයේ ඇති ඕනෑ ම වැඩිවීමක් වෙනත් විස්තීර්ණ ආදායමේ හඳුනාගන්නා අතර ප්‍රාග්ධන සංචිතය යටතේ ස්කන්ධයේ සමුච්චිත වේ. නැතහොත් ලාභ හෝ පාඩු සඳහා අය කෙරෙන එම වත්කමට අදාළව පෙර ප්‍රත්‍යාගණන අඩුවීමක් ප්‍රතිවර්තනය සහා යොදා ගැනේ. මෙහිදී පෙර ලියා හැරීම් යම් දුරක් සඳහා ආදායම ලෙස අඩුවීම හඳුනා ගැනේ.

ධාරණ අගයේ ඕනෑ ම අඩුවීමක් ලාභ හෝ පාඩු සඳහා වියදමක් ලෙස හඳුනා ගැනේ. නැතහොත් එම වත්කමට අදාළ ප්‍රාග්ධන සංචිතයේ පවත්නා ඕනෑ ම බැර ශේෂයක් සඳහා යම් දුරකට වෙනත් විස්තීර්ණ ආදායමේ හර කරනු ලැබේ. වෙනත් විස්තීර්ණ ආදායමේ හඳුනාගන්නා ලද අඩුවීම ප්‍රාග්ධන සංචිත යටතේ හිමිකම්වල සමුච්චිත ප්‍රමාණය අඩු කරයි.

වත්කමක් සම්බන්ධයෙන් ප්‍රත්‍යාගණන සංචිතයේ ඉතිරිවන ඕනෑ ම ශේෂයක් වත්කමෙන් ඉවත්වීම හෝ අපහරණය මත රඳවාගත් ඉපැයුම් සඳහා සෘජුවම මාරු කෙරේ.

3.2.3.1.2 අයිතිය ඇති වත්කම්

දේපල, පිරියත සහ උපකරණ අයිතමයක පිරිවැය එහි මිලදී ගැනීමේ මිල සහ වත්කම එහි අපේක්ෂිත භාවිතය සඳහා වැඩ කරන තත්ත්වයට ගෙන ඒම සඳහා සෘජුවම ආරෝපණය කළ හැකි පිරිවැය ඇතුළත් වේ.

ස්වයංව ගොඩනගා ඇති වත්කම්වල පිරිවැයට ද්‍රව්‍යවල පිරිවැය, සෘජු ශ්‍රමය සහ වත්කම එහි අපේක්ෂිත භාවිතය සඳහා වැඩ කරන තත්ත්වයට ගෙන ඒම සඳහා සෘජුවම ආරෝපණය කළ හැකි වෙනත් වියදම් ඇතුළත් වේ. අයිතම කොටස් කිරීමේ සහ ඉවත් කිරීමේ පිරිවැය සහ ඒවා පිහිටා ඇති ස්ථානයේ නැවත ස්ථාපනය කිරීම සහ සුදුසුකම් ලැබූ වත්කම් සඳහා වන වියදම් ද මෙයට ඇතුළත් වේ.

අදාළ උපකරණවල ක්‍රියාකාරිත්වයට අනුකූල වන ලෙස මිලදී ගත් මෘදුකාංග උපකරණවල කොටසක් ලෙස ප්‍රාග්ධනීකරණය කෙරේ.

දේපල, පිරියත සහ උපකරණ යන අයිතමවල කොටස් විවිධ ප්‍රයෝජනවත් ජීවිත කාල ඇති විට, ඒවා දේපල, පිරියත සහ උපකරණවල වෙනම අයිතම (ප්‍රධාන සංරචක) ලෙස ගිණුම්ගත කරනු ලැබේ.

3.2.3.1.3 සිදු කරමින් පවතින ප්‍රාග්ධන කටයුතු

සිදු කරමින් පවතින ප්‍රාග්ධන කටයුතුවල පිරිවැය යනු මිල දී ගැනීමේ හෝ ඉදිකිරීමේ පිරිවැය සහ ඒ සඳහා වන ඕනෑම අදාළ වියදම් වේ. ක්‍රියාත්මක සිදු කරමින් පවතින ප්‍රාග්ධන කටයුතු ප්‍රථමයෙන් භාවිතා කරන අවස්ථාවේදී හෝ වත්කම පැවරූ අවස්ථාවේදී අදාළ වත්කම් ගිණුම් වෙත මාරු කරනු ලැබේ.

3.2.3.1.4 පසුව සිදුවන පිරිවැය

දේපලක, පිරියතක හා උපකරණ විෂයයක කොටසක් ප්‍රතිස්ථාපනය කිරීමෙන් පසුව සිදුවන පිරිවැය එහි ඇති අනාගත ආර්ථික ප්‍රතිලාභ සමූහයට අත්වීමට ඇති හැකියාව මත එහි පිරිවැය විශ්වාසනීය ලෙස මැනීම මත එම දේපල, පිරියත හා උපකරණවල ධාරණ අගයට හඳුනාගැනේ.

දේපල, පිරියත හා උපකරණවල එදිනෙදා සේවා කටයුතුවල පිරිවැය දරන ලද පරිදි ලාභ හෝ පාඩු හඳුනා ගැනේ.

3.2.3.1.5 ණය ගැනීමේ පිරිවැය

එහි අපේක්ෂිත භාවිතය හෝ විකිණීම සඳහා සූදානම් වීමට සැලකිය යුතු කාලයක් ගත වන සුදුසුකම් ලත් වත්කමක් අත්පත් කර ගැනීම, ඉදිකිරීම හෝ නිෂ්පාදනය කිරීම සඳහා සෘජුවම ආරෝපණය කළ හැකි ණය ගැනීමේ පිරිවැය, වත්කමේ කොටසක් ලෙස ප්‍රාග්ධනීකරණය කරනු ලැබේ. ප්‍රාග්ධනීකරණය සඳහා සුදුසුකම් ලබන ණය ගැනීමේ පිරිවැයේ ප්‍රමාණයන් LKAS 23 - ණය ගැනීමේ පිරිවැයට අනුකූලව තීරණය වේ.

ප්‍රාග්ධනීකරණය නොකළ ණය ගැනීම් පිරිවැය ඒවා දරන ලද කාල සීමාව තුළ වියදම් ලෙස හඳුනාගෙන ලාභ හෝ අලාභ සහ වෙනත් විස්තීර්ණ ආදායම් ප්‍රකාශයට අය කෙරේ.

3.2.3.1.6 ක්ෂය කිරීම

ක්ෂයවීම දේපල, පිරියත සහ උපකරණ යන අයිතමවල එක් එක් කොටසෙහි ඇස්තමේන්තුගත ප්‍රයෝජනවත් ආයු කාලයට සරල මාර්ග ක්‍රමය පදනමක් මත ලාභ හෝ අලාභ වශයෙන් හඳුනා ගැනේ. වත්කම් ක්ෂය වීම ආරම්භ වන්නේ එය භාවිතයට ඇති විටදී වන අතර වත්කම් ක්ෂය වීම නතර වන්නේ එම වත්කම විකිණීමට තබා ඇති බවට වර්ගීකරණය කළ දිනට පෙර (හෝ විකිණීම සඳහා තබා ඇති ලෙස වර්ගීකරණය කරන ලද අපහායනය කිරීමේ කණ්ඩායමකට ඇතුළත් වේ) සහ වත්කම හඳුනා නොගන්නා දිනයේදී වේ.

වත්කම සම්පූර්ණයෙන්ම ක්ෂය වී ඇත්නම් මිස වත්කම නිෂ්කාර්ය වූ විට හෝ සක්‍රිය භාවිතයෙන් තොර වන විට ක්ෂය වීම අවසන් නොවේ. සින්නක්කර ඉඩම් මත ක්ෂයවීම් අය නොකෙරේ.

සමූහය සහ සමාගම විසින් භාවිතා කරන දේපල පිරියත සහ උපකරණවල ඇස්තමේන්තුගත ප්‍රයෝජනවත් ආයු කාලය පහත පරිදි වේ.

ගොඩනැගිලි	2.5%
යටිතල පහසුකම් සැපයීම	
උපපොළවල්, උඩු රැහැන් සහ පළාත් පාලන ආයතන හා ලංකා විදුලි බලමණ්ඩලයෙන් ලබාගන්නා ලද සේවා රැහැන්	10%
උපපොළවල්, උඩු රැහැන් සහ ලංවිස විසින් ඉදිකරන ලද සේවා රැහැන්	4% - 5%
මෝටර් වාහන	20%
පරිගණක	20%
කාර්යාල උපකරණ	15%
පිරියත හා යන්ත්‍රෝපකරණ	25%

ක්ෂයවීම් ක්‍රමය, ප්‍රයෝජනවත් ආයු කාලය සහ අවශේෂ අගයන් එක් එක් මූල්‍ය වර්ෂය අවසානයේ සමාලෝචනය කර සුදුසු නම් සකස් කරනු ලැබේ.

3.2.3.1.7 හඳුනාගත් වත්කම් පොත්වලින් ඉවත් කිරීම

දේපල, පිරියත සහ උපකරණ අයිතමයක ධාරණ අගය බැහැර කිරීමේදී හෝ එය භාවිතා කිරීමෙන් හෝ බැහැර කිරීමෙන් අනාගත ආර්ථික ප්‍රතිලාභ නොමැතිවීම මත හඳුනාගත් වත්කම් පොත්වලින් ඉවත් කෙරේ. හඳුනාගත් වත්කම් පොත්වලින් ඉවත් කිරීමේදී

පැන නඟන ලාභය හෝ අලාභය හඳුනාගනු ලබන්නේ ලාභ හෝ අලාභයේ විවිධ ආදායම තුළ වේ.

දේපල, පිරියත සහ උපකරණ යන අයිතමයක ධාරණ අගයේ ප්‍රතිස්ථාපන පිරිවැය හඳුනාගත් විට, ප්‍රතිස්ථාපනය කරන ලද කොටසෙහි ඉතිරි වන ධාරණ මුදල ශ්‍රී ලංකා ගිණුම්කරණ ප්‍රමිතිය - LKAS 16 ලදේපළ, පිරියත සහ උපකරණවල මගින් අවශ්‍ය පරිදි පොත්වලින් ඉවත් කෙරේ.

3.2.3.2 අස්පෘශ්‍ය වත්කම්

3.2.3.2.1 මූලික හඳුනාගැනීම සහ මිනුම්කරණය

අස්පෘශ්‍ය වත්කමක් හඳුනාගනු ලබන්නේ වත්කම්වලට ආර්ථික ප්‍රතිලාභ ආයතනය වෙත ගලා ඒම ආරෝපණය කළ හැකි බවට සම්භාවිතාවක් ඇති විට සහ වත්කම්වල පිරිවැය විශ්වාසදායක ලෙස මැනිය හැකි විට සහ පිරිවැයෙන් අඩුකරන ලද සමුච්චිත ක්‍රමක්ෂය සහ සමුච්චිත අපහරණ පාඩු යටතේ සිදු කරන ලදී. වෙන් වෙන් වශයෙන් අත්පත් කරගත් අස්පෘශ්‍ය වත්කම් මූලික හඳුනාගැනීම් මත මනිනු ලැබේ. එවැනි වෙන් වෙන් වශයෙන් අත්පත් කරගත් අස්පෘශ්‍ය වත්කම්වල පිරිවැයට ගැනුම් මිල, ආනයන බදු, ආපසු නොගෙවන මිලදී ගැනීමේ බදු සහ වත්කම් එහි අපේක්ෂිත භාවිතය සඳහා සකස් කිරීමට සෘජුවම ආරෝපණය කළ හැකි පිරිවැය ඇතුළත් වේ. ව්‍යාපාර සංයෝජනයකින් අත්පත් කරගත් අස්පෘශ්‍ය වත්කම්වල පිරිවැය අත්පත් කරගත් දිනයේ එම වත්කම්වල සාධාරණ අගය වේ. ප්‍රාග්ධනීකරණය කරන ලද අභ්‍යන්තර ව්‍යාපෘතියක සංවර්ධන අදියරෙන් පැන නගින අභ්‍යන්තරව ජනනය කරන ලද අස්පෘශ්‍ය වත්කමක පිරිවැය කළමනාකරණය විසින් අදහස් කරන ආකාරයට ක්‍රියාත්මක වීමට හැකි වන පරිදි වත්කම් නිර්මාණය කිරීමට, නිෂ්පාදනය කිරීමට සහ සකස් කිරීමට අවශ්‍ය සියලුම සෘජු ආරෝපණය කළ හැකි පිරිවැය ඇතුළත් වේ. නව තාක්ෂණික දැනුම සහ අවබෝධය ලබා ගැනීමේ අපේක්ෂාවෙන් සිදු කරන ලද අනෙකුත් සංවර්ධන වියදම් සහ පර්යේෂණ කටයුතු සඳහා වන වියදම් එවා දැරූ විට ආදායම් ප්‍රකාශයේ වියදම් ලෙස දක්වනු ලැබේ.

3.2.3.2.2 පසුව සිදුවන වියදම්

පසුව සිදු වන වියදම් ප්‍රාග්ධනීකරණය වන්නේ එය අදාළ නිශ්චිත වත්කම් තුළ අන්තර්ගත අනාගත ආර්ථික ප්‍රතිලාභ වැඩි කරන විට පමණි. අනෙකුත් සියලුම වියදම් ලාභ හෝ අලාභ ලෙස හඳුනා ගනේ.

3.2.3.2.3 පසු මිනුම්කරණය

මූලික හඳුනාගැනීමෙන් පසු අස්පෘශ්‍ය වත්කමක් එහි පිරිවැයෙන් සමුච්චිත ක්‍රමක්ෂයක් සහ සමුච්චිත අපහායන පාඩු අඩු කර ප්‍රකාශ කරනු ලැබේ. අස්පෘශ්‍ය වත්කමක ප්‍රයෝජනවත් ආර්ථික ආයු කාලය සීමිත හෝ අසීමිත ලෙස තක්සේරු කෙරේ. සීමිත ආයු කාලයක් සහිත අස්පෘශ්‍ය වත්කම් වත්කමේ ප්‍රයෝජනවත් ආර්ථික ආයු කාලය මත ක්‍රමක්ෂය කරනු ලැබේ. සීමිත ප්‍රයෝජනවත් ආයු කාලයක් සහිත අස්පෘශ්‍ය වත්කමක් සඳහා ක්‍රමක්ෂ කාල සීමාව සහ ක්‍රමක්ෂ ක්‍රමය අවම වශයෙන් එක් එක් වාර්තාකරණ දිනය අවසානයේ සමාලෝචනය කෙරේ. අපේක්ෂිත ප්‍රයෝජනවත් ආයු කාලයේ වෙනස්වීම් හෝ වත්කමෙහි අන්තර්ගත අනාගත ආර්ථික ප්‍රතිලාභවල අපේක්ෂිත පරිභෝජන රටාව සුදුසු පරිදි ක්‍රමක්ෂය කරන කාලසීමාව හෝ ක්‍රමය වෙනස් කිරීම මගින් ගණන් ගනු ලබන අතර එය ගිණුම්කරණ ඇස්තමේන්තුවල වෙනස්කම් ලෙස සලකනු ලැබේ. සීමිත ආයු කාලයක් සහිත අස්පෘශ්‍ය වත්කම් මත ක්‍රමක්ෂය වියදම් ආදායම් ප්‍රකාශයේ හඳුනාගනු ඇත. අසීමිත ප්‍රයෝජනවත් ආයු කාලයක් සහිත අස්පෘශ්‍ය වත්කම් ක්‍රමක්ෂ කර නොමැත, නමුත් වාර්ෂිකව, තනි තනිව හෝ මුදල් උත්පාදන ඒකක මට්ටමින් අපහායනය සඳහා පරීක්ෂා කරනු ලැබේ. අසීමිත ආයු කාලය අඛණ්ඩව ආධාරක වේද යන්න තීරණය කිරීම සඳහා අසීමිත ආයු කාලය පිළිබඳ තක්සේරුව වාර්ෂිකව සමාලෝචනය කෙරේ. එසේ නොවේ නම්, අසීමිත සිට සීමිත දක්වා ප්‍රයෝජනවත් ආයු කාලය වෙනස් කිරීම අනාගත පදනමක් මත සිදු කෙරේ.

3.2.3.2.4 පරිෂණක මෘදුකාංග

අත්පත් කරගත් පරිෂණක මෘදුකාංග බලපත්‍ර ප්‍රාග්ධනීකරණය කරනු ලබන්නේ නිශ්චිත මෘදුකාංග යක් අත්පත් කර ගැනීම සහ භාවිතයට ගැනීමට ඒ සඳහා දරන පිරිවැය මත ය. මෙම වියදම් ඒවායේ ඇස්තමේන්තුගත වර්ෂ 5ක ප්‍රයෝජනවත් ආයු කාලය තුළ ක්‍රමක්ෂය කරනු ලැබේ. පරිෂණක මෘදුකාංග වැඩසටහන් නඩත්තු කිරීම හා සම්බන්ධ පිරිවැය දරනු ලබන වියදමක් ලෙස හඳුනා ගැනේ.

3.2.3.2.5 තාක්ෂණික දැනුම්

තාක්ෂණික දැනුම ආරම්භකව පිරිවැයට ගණනය කරනු ලැබේ. මෙම පිරිවැය වර්ෂ 15 ක ගිවිසුම්ගත කාල පරිච්ඡේදය තුළ ක්‍රමක්ෂය කරනු ලැබේ.

3.2.3.2.6 කීර්තිනාමය

අත්පත් කර ගැනීමේ ක්‍රමය භාවිතා කිරීම සඳහා ව්‍යාපාර සංයෝජන ගණනය කෙරේ. අත්පත් කර ගැනීමක පිරිවැය මනිනු ලබන්නේ මාරු කරන ලද සලකා බැලීමේ එකතුව ලෙස වන අතර, එය අත්පත් කර ගත් දිනට සාධාරණ අගය සහ අත්පත් කර ගත් තැනැත්තා කෙරෙහි පාලනය නොවන පොළී ප්‍රමාණයෙන් මනිනු ලැබේ.

3.2.3.2.6.1 මූලික හඳුනාගැනීම සහ මිනුම්කරණය

කීර්තිනාමය මුලින් මනිනු ලබන්නේ පිරිවැය සහ අත්පත් කරගත් ශුද්ධ හඳුනාගත හැකි වත්කම් මත පැවති කිසියම් පෙර පොළියක් සහ උපකල්පනය කරන ලද වගකීම් මත වේ. අත්පත් කරගත් ශුද්ධ වත්කම්වල සාධාරණ වටිනාකම පැවරූ සමස්ථ සලකා බැලීම්වලට වඩා වැඩි නම්, සමූහය විසින් අත්පත් කරගත් සියලුම වත්කම් නිවැරදිව හඳුනාගෙන තිබේද යන්න සහ උපකල්පනය කරන ලද සියලුම වගකීම් නිවැරදිව හඳුනාගෙන තිබේද යන්න නැවත ඇගයීමට ලක් කරනු

ලැබේ. නැවත තක්සේරු කිරීමේ ප්‍රතිඵලය තවමත් පැවරී ඇති සමස්ථ සලකා බැලීම්වලට වඩා අත්පත් කරගත් ශුද්ධ වත්කම්වල සාධාරණ වටිනාකම ඉක්මවා ගියහොත්, ලාභය හෝ අලාභය හඳුනාගනු ලැබේ.

3.2.3.2.6.2 පසු මිනුම්කරණය

මුලික හඳුනාගැනීමෙන් පසුව, සමුච්චිත අපහායන හානි අඩු කර කීර්තිනාමය මනිනු ලැබේ. වාර්ෂිකව අපහායනය සඳහා කීර්තිනාමය පරීක්ෂා කරනු ලැබේ.

අපහායනය පරීක්ෂා කිරීමේ අරමුණ සඳහා, ව්‍යාපාරික සංයෝජනයකින් ලබා ගන්නා කීර්තිනාමය, අත්පත් කරගත් දිනයේ සිට, අත්පත් කර ගත් තැනැත්තාගේ අනෙකුත් වත්කම් හෝ වගකීම් එම ඒකක වෙත පවරා තිබේද යන්න නොසලකා, එම එකතුවෙන් ප්‍රතිලාභ අපේක්ෂා කරන සමූහයේ එක් එක් මුදල් උත්පාදන ඒකක සඳහා වෙන් කරනු ලැබේ,

3.2.3.3 ආයෝජන දේපල

ආයෝජන දේපල සින්නක්කර ඉඩම් සහ ගොඩනැගිලි වලින් සමන්විත වේ. ආයෝජන දේපලක් මුලින් මනිනු ලබන්නේ එහි පිරිවැය අනුව ය. මිලදී ගත් ආයෝජන දේපලක පිරිවැය එහි මිලදී ගැනීමේ මිල සහ සෘජුව ආරෝපණය කළ හැකි වියදම් වලින් සමන්විත වේ. ස්වයංව ගොඩනගන ලද ආයෝජන දේපලක පිරිවැය වන්නේ ඉදිකිරීම් හෝ සංවර්ධනය අවසන් වූ දිනයේ එහි පිරිවැය වේ.

සමූහය ආයෝජන දේපල සඳහා පිරිවැය ආකෘතිය යොදා ගනී. ඒ අනුව, ආයෝජන දේපල ලෙස වර්ගීකරණය කර ඇති ඉඩම්, සමුච්චිත අපහායන පාඩු අඩුවෙන් ද, ආයෝජන දේපල ලෙස වර්ගීකරණය කරන ලද ගොඩනැගිලි, සමුච්චිත ක්ෂයවීම් සහ සමුච්චිත අපහායන පාඩු අඩුවෙන් ද දක්වනු ලැබේ.

ක්ෂය කිරීම්

ආයෝජන දේපලක් ලෙස සලකනු ලබන ඉඩම් සඳහා ක්ෂය කිරීම් කරනු නොලැබේ.

සමූහයේ අනෙකුත් ආයෝජන දේපළ ක්ෂයවීම් කාලසීමාව තුළ ස්ථීර පදනමක් මත සපයනු ලැබේ.

සරල මාර්ග ක්‍රමය මත වත්කම්වල ඇස්තමේන්තුගත ප්‍රයෝජනවත් ආයු කාලය ගණනය කෙරේ.

ගොඩනැගිලි - වර්ෂ 40

ඒකාබද්ධ මූල්‍ය ප්‍රකාශනවල, භාණ්ඩ හා සේවා නිෂ්පාදනය හෝ සැපයීම සඳහා හෝ පරිපාලනමය අරමුණු සඳහා සමූහය තුළ සමාගම් විසින් අත්පත් කරගෙන ඇති දේපල දේපල, පිරියත සහ උපකරණ ලෙස සලකනු ලබන අතර, වත්කම් හිමි සමාගමේ මූල්‍ය ප්‍රකාශනවල මෙම දේපල ආයෝජන දේපල ලෙස සලකනු ලැබේ.

3.2.3.4 වෙළඳ තොගය

සෙමින් චලනය වන හා යල්පැන ගිය අයිතමයන් සඳහා නියමිත වෙන් කිරීම් සිදු කිරීමෙන් පසු පිරිවැය හා ශුද්ධ උපලබ්ධි අගය යන දෙකින් අඩු මුදලට වෙළඳ තොගය දක්වා ඇත. සාමාන්‍ය ව්‍යාපාරයේ දී ශුද්ධ උපලබ්ධි අගය යනු ඇස්තමේන්තුගත විකුණුම් මිල වන අතර එය සම්පූර්ණ කිරීමේ පිරිවැය හා විකිණීම සඳහා අවශ්‍ය ඇස්තමේන්තුගත පිරිවැයට අඩු ය.

පහත සඳහන් පිරිවැය සූත්‍ර යොදා ගනිමින්, වෙළඳ තොගය වර්තමාන ස්ථානයට හා තත්ත්වයන්ට ගෙන ඒමේදී දරන ලද පිරිවැය ගිණුම්ගත කෙරේ.

මෙහෙයුම් හා නඩත්තු භාණ්ඩ	බර තැබූ සාමාන්‍ය පදනම මත තථ්‍ය පිරිවැයට
මාර්ගස්ථ බඩු හා වෙනත් තොග	තථ්‍ය පිරිවැයට
අමුද්‍රව්‍ය	බර තැබූ සාමාන්‍යය පදනම මත තථ්‍ය පිරිවැයට
නිමි භාණ්ඩ හා කෙරිගෙන යන වැඩ	නිෂ්පාදිත නිෂ්පාදනය කිරීමේ දී සෘජුද්‍රව්‍ය හා සෘජු ශ්‍රමය පිරිවැයට හා සාමාන්‍ය මෙහෙයුම් ධාරිතාවය පදනම් කරගෙන ස්ථාවර හා විචල්‍ය නිෂ්පාදන පොදු කාර්ය සඳහා සුදුසු අනුපාතයකට
මාර්ගස්ථ තොග	තථ්‍ය පිරිවැයට

3.2.3.5 රජයේ ප්‍රදාන

ප්‍රදානය ලැබෙන බවට සාධාරණ සහතිකයක් තිබෙන විට හා සියලු අදාල කොන්දේසිවලට අනුකූල වන බවට තහවුරුවක් තිබෙන විට රජයේ ප්‍රදාන හඳුනා ගනී. ප්‍රදානය වියදම් අයිතමයකට අදාල වන විට හිලව් කිරීමට අදහස් කරන අදාල පිරිවැය වියදම් කරන කාල සීමාවන් තුළ ක්‍රමානුකූල පදනමක් මත ආදායම් ලෙස හඳුනා ගැනේ. ප්‍රදානය වත්කමකට අදාල වූ විට එය අදාල වත්කමේ අපේක්ෂිත ජීව කාලයට ආදායම ලෙස සමාන මුදල්වලින් හඳුනා ගැනේ.

විලම්භිත ආදායම ලෙස ප්‍රදානය මූල්‍ය තත්ත්ව ප්‍රකාශනයේ සමූහය විසින් ඉදිරිපත් කරන අතර, එම ලාභ හෝ පාඩුවල ක්‍රමානුකූල පදනමක් මත හා ධාරිත්‍ර පදනමක් මත වත්කමේ ප්‍රයෝජනවත් ජීව කාලය තුළ හඳුනා ගනී.

3.2.4 මූල්‍ය උපකරණ

මූල්‍ය උපකරණයක් යනු එක් ආයතනයක මූල්‍ය වත්කමක් සහ වෙනත් ආයතනයක මූල්‍ය වගකීමක් හෝ හිමිකම් උපකරණයක් ඇති කරන ඕනෑම ගිවිසුමක් වේ.

3.2.4.1 මූල්‍ය වත්කම්

3.2.4.1.1 මූලික හඳුනාගැනීම සහ මිනුම්කරණය

මූලික හඳුනාගැනීමේදී මූල්‍ය වත්කම් වර්ගීකරණය කරනු ලබන්නේ පසුව මනිනු ලබන ක්‍රමක්ෂය පිරිවැයට, වෙනත් විස්තීර්ණ ආදායම (OCI) මඟින් සාධාරණ අගයට හා ලාභ හෝ පාඩු මඟින් සාධාරණ අගයට වේ.

මූලික හඳුනාගැනීමේදී මූල්‍ය වත්කම් වර්ගීකරණය රඳා පවතින්නේ මූල්‍ය වත්කම්වල ගිවිසුගමිත මුදල් ප්‍රවාහ ලක්ෂණ සහ ඒවා කළමනාකරණය කිරීම සඳහා සමූහයේ ව්‍යාපාරයේ ආකෘති අගය සැලකිය යුතු මූල්‍යකරණ අංගයක් අඩංගු නොවන ලැබිය යුතු වෙළඳ ශේෂ හෝ ඒ සඳහා සමූහය ප්‍රායෝගික ක්‍රියාමාර්ගයක් යොදා ගැනීම හැරුණු විට සමූහය මුලින් ම මූල්‍ය වත්කමක් මනිනු ලබන්නේ ඒහි සාධාරණ වටිනාකමට අමතරව මූල්‍ය වත්කමක ලාභයක් හෝ අලාභයක් ගනුදෙනු පිරිවැයක් මඟින් සාධාරණ වටිනාකමක් නොමැති මූල්‍ය වත්කමකදීය. ලැබිය යුතු වෙළඳ ශේෂවල සැලකිය යුතු මූල්‍යකරණ අංගයක් අඩංගු නොවේ.

මූල්‍ය වත්කමක් වර්ගීකරණය කිරීමට හෝ ක්‍රමක්ෂය පිරිවැයට හෝ වෙනත් විස්තීර්ණ ආදායම (OCI) මඟින් සාධාරණ අගයට මැනීම සඳහා මුදල් ප්‍රවාහයක් ඉහළ නංවා ගැනීමට අවශ්‍ය වන අතර ඒවා ගෙවිය යුතු ප්‍රධාන මුදල මත තනිකරම මූලික මුදල හා පොළිය ගෙවීම් (SPPI) වේ. මෙම තක්සේරුව (SPPI) ලෙස සඳහන් වන අතර එය උපකරණ මට්ටමින් ක්‍රියාත්මක කරනු ලැබේ.

මූල්‍ය වත්කම් කළමනාකරණය කිරීම සඳහා සමූහයේ ව්‍යාපාර ආකෘතිය, මුදල් ප්‍රවාහයන් උත්පාදනය කිරීම සඳහා මූල්‍ය වත්කම් කෙසේ කළමනාකරණය කෙරේ ද යන්න අදහස් කෙරේ. ගිවිසුම්ගත මුදල් ප්‍රවාහයන් එකතු කිරීම, මූල්‍ය වත්කම් විකිණීම හෝ යන දෙක ම නිසා මුදලු ප්‍රවාහය සිදු වනු ඇතැයි ව්‍යාපාර ආකෘතිය තීරණය කරයි. වෙළඳපල තුළ නියාමනය හෝ සම්මුතිය මඟින් (නිතිපතා වෙළඳම්) ස්ථාපිත කළ රාමුවක් තුළ වත්කම් භාරදීමට අවශ්‍ය මූල්‍ය වත්කම් මිලදී ගැනීම හෝ විකිණීම වෙළඳ දිනයේ දී හඳුනා ගැනේ. (එනම් වත්කම් මිලදී ගැනීමට හෝ විකිණීම සමූහය බැඳී සිටින දිනය)

3.2.4.1.2 පසු මිනුම්කරණය

පසු මිනුම්කරණය සඳහා වර්ග හතරක් යටතේ මූල්‍ය වත්කම් විශ්ලේෂණය කෙරේ.

- මූල්‍ය වත්කම් ක්‍රමක්ෂය පිරිවැයට (ණය උපකරණ)
- වෙනත් විස්තීර්ණ ආදායම මඟින් සමුච්චිත ලාභ හා පාඩු (ණය උපකරණ) ප්‍රතිවක්‍රීයකරණය සමඟ මූල්‍ය වත්කම් සාධාරණ අගයට
- සමුච්චිත ලාභ හා පාඩු ප්‍රතිවක්‍රීකරණයකින් තොරව වෙනත් විස්තීර්ණ ආදායම සාධාරණ වටිනාකමකින් නම් කරන ලද මූල්‍ය වත්කම් (හිමිකම් ලක්ෂණ)
- ලාභ හෝ පාඩු මඟින් මූල්‍ය වත්කම් සාධාරණ අගයට

මූල්‍ය වත්කම් ක්‍රමක්ෂය කළ පිරිවැයට (ණය උපකරණ)

මෙම වර්ෂය සමූහයට වඩාත් අදාළ වේ. පහත සඳහන් කොන්දේසි දෙකම සපුරා ඇත්නම් සමූහයේ මූල්‍ය වත්කම් ක්‍රමක්ෂය පිරිවැයට මනිනු ලැබේ.

- ගිවිසුම්ගත මුදල් ප්‍රවාහ එකතු කිරීම සඳහා මූල්‍ය වත්කම් රඳවා ගැනීමේ අරමුණින් මූල්‍ය වත්කම් ව්‍යාපාර ආකෘතියක් තුළ පවත්වනු ලැබේ. සහ
- ගෙවිය යුතු මූලික මුදල සහ ගෙවිය යුතු මූලික මුදල මත පොළිය වන මුදල් ප්‍රවාහයන්ට මූල්‍ය වත්කම්වල ගිවිසුම්ගත නියමයන් නිශ්චිත දිනයන් හි ලබා දෙයි.

ක්‍රමක්ෂය පිරිවැයට මූල්‍ය වත්කම් සථල පොලී අනුපාත (EIR) ක්‍රමය යොදා ගනිමින් පසුව මනිනු ලබන අතර හානිකරණය සඳහා යටත් වේ. වත්කම ඉවත් කිරීම හෝ වෙනස් කිරීම හෝ හානිකරණය කිරීම සිදු කිරීමේදී වාසි හෝ පාඩු ලාභ හෝ අලාභවල හඳුනාගැනේ.

ක්‍රමක්ෂය පිරිවැයට වන සමූහයේ වෙළඳ වත්කම්වල මුදල් හා කෙටිකාලීන තැන්පතු වෙළඳ හා වෙනත් ලැබිය යුතු ශේෂ සහ වෙනත් මූල්‍ය වත්කම් ඇතුළත් වේ.

ශුද්ධ වත්කම්වල සාධාරණ අගය වෙනත් විස්තීර්ණ ආදායම් ප්‍රකාශනය තුළින් දැක්වීම (ණය උපකරණ)

ණය ආයෝජනයක් FVOCI හි මනිනු ලබන්නේ එය පහත සඳහන් කොන්දේසි දෙකම සපුරාලන්නේ නම් සහ තඩඔඡබ හි ලෙස නම් කර නොමැති නම්,

- මූල්‍ය වත්කම් ගිවිසුම්ගත මුදල් ප්‍රවාහ එකතු කිරීම සහ මූල්‍ය වත්කම් විකිණීම යන අරමුණු දෙකම සාක්ෂාත් කර ගැනීම සඳහා ව්‍යාපාරික ආකෘතියක් තුළ පවතිනු ලැබේ. හා
- ගෙවිය යුතු මූලික මුදල සහ ගෙවිය යුතු මූලික මුදල මත පොළිය වන මුදල් ප්‍රවාහයන්ට මූල්‍ය වත්කම්වල ගිවිසුම්ගත නියමයන් නිශ්චිත දිනයන් හි ලබා දෙයි.

මෙම වත්කම් පසුව සාධාරණ අගයට මනිනු ලැබේ. ඵලදායී පොලී ක්‍රමය භාවිතා කරමින් ගණනය කරන ලද පොලී ආදායම, විදේශ විනිමය ලාභ සහ පාඩු සහ අපහායන ලාභ හෝ අලාභ වශයෙන් හඳුනා ගැනේ. අනෙකුත් ශුද්ධ ලාභ සහ අලාභ OCI හි හඳුනා ගැනේ. පොත්වලින් ඉවත් කිරීමේදී, OCI හි රැස්කරගත් ලාභ සහ පාඩු ලාභ හෝ අලාභ ලෙස නැවත වර්ගීකරණය කෙරේ.

ශුද්ධ වත්කම්වල සාධාරණ අගය වෙනත් විස්තීර්ණ ආදායම් ප්‍රකාශනය (OCI) තුළින් දැක්වීම (හිමිකම් උපකරණ)

වෙනත් විස්තීර්ණ ආදායම මගින් සාධාරණ අගයට නම් කරන ලද මූල්‍ය වත්කම් (හිමිකම් උපකරණ) ජාත්‍යන්තර ගිණුම්කරණ ප්‍රමිති 32- මූල්‍ය උපකරණ ඉදිරිපත් කිරීම හා වෙළඳාම සඳහා පවත්වා නොගැනීම යටතේ කොටස්වල අර්ථ දැක්වීම සපුරාලන විට, මූලික හඳුනා ගැනීම මත සමූහයට තම කොටස් ආයෝජන වෙනත් විස්තීර්ණ ආදායම් මගින් සාධාරණ අගයට නම් කරන ලද කොටස් උපකරණ ලෙස ආපසු හැරවිය නොහැකි ලෙස වර්ගීකරණය කිරීම සඳහා තෝරා ගත හැකි ය. උපකරණයෙන් උපකරණය පදනම මත වර්ගීකරණය තිරණය කරයි.

මෙම මූල්‍ය වත්කම් මත වාසි හා පාඩු ලාභ හෝ අලාභවලට ප්‍රතිවක්‍රිකරණය නොවේ. මූල්‍ය වත්කමේ පිරිවැයේ කොටසක් ලෙස අයකර ගැනීම ලෙස එයින් ලැබෙන ආදායමෙන් සමූහය ප්‍රතිලාභ ලබන විට හැර, ගෙවීමේ අයිතිය ස්ථාපිත කර ඇති විට, ලාභ හෝ අලාභ ප්‍රකාශනයේ වෙනත් ආදායම ලෙස ලාභාංශ සඳහා ගන්නා අතර එවැනි වාසි වෙනත් විස්තීරණ ආදායමේ වාර්තා කෙරේ. වෙනත් විස්තීර්ණ ආදායම මගින් සාධාරණ අගයට නම් කරන ලද හිමිකම් උපකරණ හානිකරණ තක්සේරුවට යටත් නොවේ.

මෙම වර්ගීකරණය යටතේ එහි ලැයිස්තුගත නොකළ කොටස් ආයෝජන ආපසු හැරවිය නොහැකි ලෙස වර්ගීකරණය කිරීමට සමූහය තෝරා ගනී.

ලාභ හෝ අලාභ හරහා සාධාරණ වටිනාකමකින් යුත් මූල්‍ය වත්කම්

ඉහත විස්තර කර ඇති පරිදි ක්‍රමක්ෂ පිරිවැය හෝ FVOCI ලෙස වර්ගීකරණය නොකළ සියලුම මූල්‍ය වත්කම් FVTPL හි මනිනු ලැබේ. මෙයට සියලුම ව්‍යුත්පන්න මූල්‍ය වත්කම් ඇතුළත් වේ. මූලික හඳුනාගැනීමේදී, සමූහ විසින් ප්‍රතික්ෂේප කළ නොහැකි ලෙස මූල්‍ය වත්කමක් නම් කළ හැකි අතර, එසේ කිරීමෙන් වෙනත් ආකාරයකින් පැන නගින ගිණුම්කරණ නොගැලපීම ඉවත් කළහොත් හෝ සැලකිය යුතු ලෙස අඩු කළහොත්, FVTPL හි මෙන් ක්‍රමක්‍රම කළ පිරිවැයට හෝ FVOCI හිදී මැනිය යුතු අවශ්‍යතා සපුරාලයි.

මෙම වත්කම් පසුව සාධාරණ වටිනාකමකින් මනිනු ලැබේ. ඕනෑම පොලී හෝ ලාභාංශ ආදායමක් ඇතුළුව ශුද්ධ ලාභ සහ පාඩු, ලාභ හෝ අලාභ වශයෙන් හඳුනා ගැනේ.

3.2.4.1.3 නැවත වර්ගීකරණය

මූල්‍ය වත්කම් කළමනාකරණය කිරීම සඳහා සමූහයේ ව්‍යාපාර ආකෘතියේ පරමාර්ථය වෙනස් කරන විට සහ දුර්ලභ අවස්ථාවන්හිදී හැර, මූල්‍ය වත්කම් ඒවායේ මූලික පිළිගැනීමෙන් පසුව නැවත වර්ගීකරණය නොකෙරේ. SLFRS 9 මගින් එවැනි නැවත වර්ගීකරණයන්ට අවසර දී නොමැති බැවින් මූල්‍ය වගකීම් නැවත වර්ගීකරණය නොකෙරේ.

3.2.4.1.4 පොත්වලින් ඉවත් කිරීම

මූල්‍ය වත්කමක් හෙවත් අදාළ වන පරිදි, මූල්‍ය වත්කමක කොටසක් හෝ සමාන මූල්‍ය වත්කම් සමූහයකින් කොටසක් මූලිකව ඉවත් කරනුයේ,

- වත්කමෙන් මුදල් ප්‍රවාහයක් ලබා ගැනීමේ අයිතිය කල් ඉකුත්වී ඇති අවස්ථාවක
- සමූහය විසින් වත්කමෙන් මුදල් ප්‍රවාහ ලබා ගැනීමේ සිය අයිතිය පැවරීමට හෝ ලැබී තිබෙන මුදල් ප්‍රවාහයන් සැලකිය යුතු ප්‍රමාදයකින් තොරව පරික්‍රමණ (pass-through) වැඩපිළිවෙලක් යටතේ තෙවන පාර්ශවයකට සම්පූර්ණයෙන් ගෙවීමට බැඳීමක් කර ගෙන තිබෙන විට පහත සඳහන් දෙකෙන් එකක්,

(අ) සමූහය විසින් වත්කමේ සියලු අවදානම් හා ප්‍රතිලාභ සැලකිය යුතු ලෙස මාරු කිරීම හෝ

(ආ) සමූහය විසින් වත්කමේ සියලුම අවදානම් හා ප්‍රතිලාභ සැලකිය යුතු ලෙස මාරු කර නොමැති හෝ සැලකිය යුතු ලෙස රඳවා ගෙන නොමැතිව වත්කම් පාලනය මාරු කිරීම.

වත්කමකින් මුදල් ප්‍රවාහ ලබා ගැනීම සඳහා සමූහය සිය අයිතිය පැවරූවිට හෝ පරික්‍රමණ (pass-through) වැඩ පිළිවෙලකට එළඹී ඇති විට එය තක්සේරු කරන්නේ සහ එය කොතරම් දුරකට හිමිකාරිත්වයේ අවදානම් සහ ප්‍රතිලාභ රඳවාගෙන ඇත් ද යන්නයි.

වත්කම්වල සියලු ආදායම් සහ විපාක සැලකිය යුතු ලෙස මාරු කර හෝ රඳවාගෙන නොමැති විට හෝ වත්කම් පාලනය මාරුකර නොමැති විට මාරු කළ වත්කම එහි අඛණ්ඩ මැදිහත්වීමේ ප්‍රමාණයට හඳුනා ගැනීම සමූහය අඛණ්ඩ සිදු කෙරේ. එහිදී සමූහය එහි සම්බන්ධිත බැඳියාවන් ද හඳුනා ගනී. මාරු කරන ලද වත්කම් හා ආශ්‍රිත බැඳියාව මනිනු ලබන්නේ සමූහය විසින් රඳවාගෙන තිබෙන අයිතිවාසිකම් හා බැඳියාවන් පිළිබිඹු වන ආකාරයකට ය.

මාරු කරන ලද වත්කම් සම්බන්ධයෙන් වූ ඇප සහතිකයක ස්වරූපය ගන්නා වූ අඛණ්ඩ සහභාගිත්වය මනිනු ලබන්නේ වත්කමේ මුල් වාරණ අගයක් සමූහයකට ගෙවීමට නියමිත විය හැකි උපරිම මුදලක් යන දෙකෙන් අඩු අගයකට ය.

3.2.4.1.5 මූල්‍ය වත්කම් අපහායනය

අපේක්ෂිත ණය පාඩු (ECLs) සඳහා සමූහය පාඩුදීමනා හඳුනාගනී.

- ක්‍රමක්ෂය පිරිවැයට මනින ලද මූල්‍ය වත්කම්
- වෙනත් විස්තීර්ණ ආදායම තුළින් සාධාරණ අගයට මනින ලද ණය ආයෝජන සහ
- කොන්ත්‍රාත් වත්කම්

පහත සඳහන් මාස 12 ක අපේක්ෂිත ණය පාඩුවලට මනින ලද අවස්ථා හැර සමූහය විසින් පාඩු දීමනාව ජීවිත කාලය තුළ අපේක්ෂිත ණය පාඩු මුදලට සමාන මුදලකින් මනිනු ලැබේ.

- වාරතාකරණ දිනයට අඩු ණය අවදානමක් ඇතිවීමට තීරණය කරන ණය සුරැකුම්
- මූලික හඳුනාගැනීමේ සිට සැලකිය යුතු ලෙස ණය අවදානම වැඩි නොවූ වෙනත් ණය සුරැකුම් සහ බැංකු ශේෂ (එනම්, මූල්‍ය උපකරණයේ අපේක්ෂිත කාලයට වැඩියෙන් සිදුවන පැහැර හැරී අවදානම)

ලැබිය යුතු වෙළඳ ශේෂ සඳහා වන පාඩු දීමනාව සෑම විටම මිනිනු ලබන්නේ අපේක්ෂිත ණය පාඩුවල (ECLs) සම්පූර්ණ කාලයට සමාන ප්‍රමාණයට ය.

මූල්‍ය වත්කමක ණය අවදානම එහි මූලික හඳුනාගැනීමේ සිට සැලකිය යුතු ලෙස වැඩි වී ඇති බව තීරණය කිරීමේ දී හා අපේක්ෂිත ණය පාඩු ඇස්තමේන්තු කිරීමේදී අදාළ හා අධික පිරිවැය හා පරිශ්‍රමය නොමැතිව ලබා ගත හැකි සාධාරණ හා සහයෝගාත්මක තොරතුරු සමාගම සලකා බලයි. මෙහි ප්‍රමාණාත්මක හා ගුණාත්මක තොරතුරු හා විශ්ලේෂණ ඇතුළත් වන අතර එහි සමාගමේ ඓතිහාසික පළපුරුද්ද පදනම් ව හා දන්වන ලද ණය තක්සේරුව හා ඉදිරිය දකින තොරතුරු ඇතුළත් ය.

පැහැර හැරිය හැකි අවදානම් සහිත මූල්‍ය වත්කමක් සමාගම පහත අවස්ථාවල දී සලකා බලයි.

- ණය ගැනුම්කරු ඔහුගේ ණය වගකීම් සම්පූර්ණයෙන් සමාගමට ගෙවිය නොහැකි වීම සමාගම විසින් සුරැකුම් (තිබේ නම්) උපලබ්ධි කිරීම වැනි කාර්යයන්ගෙන් ආධාර කිරීමෙන් තොරව හෝ
- මූල්‍ය වත්කම ගෙවිය යුතු දින 90කට වඩා වැඩි

සම්පූර්ණ ජීව කාලය අපේක්ෂිත ණය පාඩු යනු මූල්‍ය උපකරණයක අපේක්ෂිත ජීව කාලය පුරාවට සිදු විය හැකි සියලු අතපසුවීම්වල ප්‍රතිඵලයක් වන අපේක්ෂිත ණය පාඩු ය.

අපේක්ෂිත ණය පාඩු (ECLs) මිනුම්කරණය

අපේක්ෂිත ණය පාඩු යනු ණය පාඩු පිළිබඳ විය හැකි බර තැබූ ඇස්තමේන්තුවකි. සියලු මුදල් ඌනතාවල වර්තමාන අගය ලෙස ණය පාඩු මිනිනු ලැබේ. (එනම් ගිවිසුමට අනුකූලව ආයතනයේ ලැබියු යුතු මුදල් ප්‍රවාහ සහ සමාගම අපේක්ෂා කරන ලැබිය යුතු මුදල් ප්‍රවාහයන් හි වෙනසයි.)

අපේක්ෂිත ණය පාඩු මූල්‍ය වත්කමේ සඵල පොලී අනුපාතයට වට්ටම් කෙරේ.

මූල්‍ය තත්ත්ව ප්‍රකාශනයේ අපේක්ෂිත ණය සඳහා වෙන් කිරීම් ඉදිරිපත් කිරීම

ක්‍රමක්ෂය පිරිවැයට මනින ලද මූල්‍ය වත්කම් සඳහා පාඩු දීමනා වත්කම්වල දළ ධාරණ අගයෙන් අඩු කරනු ලැබේ. වෙනත් විස්තීර්ණ ආදායම තුළින් සාධාරණ අගයට (FVOCI) පෙන්වනු ලබන ණය සුරැකුම් සඳහා පාඩු දීමනාව ලාභ හෝ පාඩුවලට අය කරන අතර වෙනත් විස්තීර්ණ ආදායමේ (OCI) හඳුනා ගනු ලැබේ.

ලියා හැරීම්

සමාගම මූල්‍ය වත්කමක් සම්පූර්ණයෙන් හෝ එහි කොටසක් අයකර ගැනීමේ සාධාරණ අපේක්ෂාවන් සමාගමට නොමැති විට, මූල්‍ය වත්කමක දළ ධාරණ අගය ලියා හරිනු ලැබේ. තනි පාරිභෝකයන් සඳහා, සමාන වත්කම් වල අය කිරීම් පිළිබඳ ඓතිහාසික පළපුරුද්ද මත පදනම්ව ලැබිය යුතු දින 360 ක් පසු වූ මූල්‍ය වත්කමකදී දළ ධාරණ අගය ලියා හැරීමේ ප්‍රතිපත්තියක් සමාගමට ඇත. ඒකාබද්ධ පාරිභෝගිකයන් සඳහා, අයකිරීමේ සාධාරණ අපේක්ෂාවන් තිබේද යන්න මත පදනම්ව කාලය හා ලියා හැරීමේ මුදල සම්බන්ධයෙන් තක්සේරුවක් සමාගම විසින් සිදු කරනු ලබයි. ලියා හරින ලද මුදලෙන් කිසිදු සැලකිය යුතු අය කිරීමක් සමාගම අපේක්ෂ නොකෙරේ. කෙසේ වුවද ලැබිය යුතු මුදල් අය සඳහා සමාගම් ප්‍රතිපත්ති වලට අනුකූල වීම සඳහා ලියා හරින ලද මූල්‍ය වත්කම් තවමත් බලාත්මකව අයකර ගැනීමේ කාර්යයන් සඳහා යටත් වේ.

3.2.4.2 මූල්‍ය වගකීම්

3.2.4.2.1 මූලික හඳුනාගැනීම සහ මිනුම්කරණය

මූල්‍ය වගකීම් මූලික හඳුනා ගැනීමේදී වර්ගීකරණය කරනු ලබන්නේ ලාභ හෝ පාඩු, ණය හා ණය ගැනීම්, වෙනත් මූල්‍ය වගකීම් මගින් සාධාරණ අගයට මූල්‍ය වගකීම් ලෙස හෝ අදාළ පරිදි සඵල ඉදිරි රැකුමක ඉදිරි රැකුම් උපකරණ ලෙස නම් කළ ව්‍යුත්පන්න ලෙසට ය.

සියලුම මූල්‍ය වගකීම් මූලික වශයෙන් සාධාරණ අගයට හඳුනාගනු ලබන අතර, ණය සහ ණය ගැනීම් හා වෙනත් මූල්‍ය වගකීම්වලදී සෘජුවම ආරෝපණය කළ හැකි ශුද්ධ ගනුදෙනු පිරිවැයට ය.

වාර්තා කරන දිනයට සමූහයේ මූල්‍ය වගකීම් තුළ වෙළඳ හා වෙනත් ගෙවිය යුතු ශේෂ සහ බැංකු අයිරාවක් ඇතුළත් වේ.

3.2.4.2.2 පසු මිනුම්කරණය

පහත පරිදි මූල්‍ය වගකීම්වල මිනුම්කරණය වීවාරේ වර්ගීකරණය මත රඳා පවතීඃ

ණය සහ ණය ගැනීම්

මූලික හඳුනා ගැනීමෙන් පසු, සඵල පොලී අනුපාත ක්‍රමය යොදා ගැනීම මගින් පොලී සහිත ණය සහ ණය ගැනීම් පසුකාලීනව ක්‍රමක්ෂය පිරිවැය මත මිනිනු ලැබේ. ලාභ හෝ පාඩුවල වාසි හා පාඩු හඳුනා ගනු ලබන්නේ වගකීම් ඉවත් කරන විට හා එසේ ම ක්‍රමක්ෂය ක්‍රියාවලියේ සඵල පොලී අනුපාත ක්‍රමය (EIR) මගිනි.

ක්‍රමක්ෂය පිරිවැය ගණනය කරනු ලබන්නේ අත්පත් කර ගැනීමේ ගාස්තු හෝ පිරිවැයට අදාළ සඵල පොලී අනුපාත ක්‍රමයේ වැදගත් කොටසක් වන කිසියම් වට්ටම් හා අධිමිල සැලකිල්ලට ගැනීමෙනි. සඵල පොලී අනුපාත ක්‍රමක්ෂය ලාභ හෝ පාඩු ප්‍රකාශනයේ මූල්‍ය පිරිවැයෙහි ඇතුළත් ය.

3.2.4.2.3 පොත්වලින් ඉවත් කිරීම

වගකීමක් යටතේ බැඳීමක දී මූල්‍ය වගකීමක් ඉවත් කරනු ලබන්නේ, එම වගකීම් ඉටු වූ විට හෝ අවලංගු වූ විට එහි කල් ඉකුත් වූ විට ය. පවත්නා මූල්‍ය බැඳීමක් සැලකිය යුතු වෙනස් නියමයක් වන එම ණය දෙන්නාගෙන්ම ප්‍රතිස්ථාපනය වුවහොත් හෝ පවත්නා බැඳීම සැලකිය යුතු ලෙස විකරණයක් වුවහොත් එවැනි හුවමාරුවක් හෝ විකරණයක් මුල් වගකීමේ හඳුනා ගැනීම ඉවත් කරනු ලැබීමත් හා නව වගකීමක් හඳුනා ගැනීමක් වශයෙන් සලකන අතර අදාළ ධාරණ අයන්වල වෙනස ලාභ හෝ පාඩුවල හඳුනාගනු ලැබේ.

3.2.4.2.4 මූල්‍ය උපකරණ හිලව් කිරීම

හඳුනාගත් මුදල් ප්‍රමාණයන් හිලව් කිරීමට දැනට බලාත්මක කළ හැකි නීතිමය අයිතියක් තිබෙන විට හා ශුද්ධ පදනමක් මත පියවීමට හෝ වත්කම් උපලබ්ධි කිරීමට හා සමගාමීව වගකීම් පියවීමට අභිප්‍රායක් තිබෙන විට පමණක් මූල්‍ය වත්කම් හා මූල්‍ය වගකීම් හිලව් කරන අතර ශුද්ධ මුදල මූල්‍ය තත්ත්ව ප්‍රකාශනයේ වාර්තා කරනු ලැබේ.

3.2.5 මූල්‍ය නොවන වත්කම් අපහායනය

තොගය හැර සමූහයේ මූල්‍ය නොවන වත්කම්වල ධාරණ අගය, වක් වක් වාර්තාකරණ දිනයන්හි අපහායනය පිළිබඳ ඇඟවීමක් තිබේද යන්න තීරණය කිරීම සඳහා සමාලෝචනය කෙරේ. එවැනි කිසියම් ඇඟවීමක් තිබේ නම්, වත්කමෙන් ආපසු ලබාගත හැකි මුදල ඇස්තමේන්තු කර ඇත. අපහායනය සඳහා කීර්තිනාමය වාර්ෂිකව පරීක්ෂා කරනු ලැබේ.

අපහායන පරීක්ෂණ සඳහා, වත්කම් අනෙකුත් වත්කම්වල හෝ මුදල් උත්පාදන ඒකකවල (CGU) මුදල් ගලා ඒමෙන් බොහෝ දුරට ස්වාධීන වන අඛණ්ඩ භාවිතයෙන් මුදල් ගලා ඒම උත්පාදනය කරන කුඩාම වත්කම් සමූහයට කාණ්ඩගත කර ඇත. ව්‍යාපාරික සංයෝජනයකින් පැන නගින කීර්තිනාමය CGUs හෝ CGUs කණ්ඩායම් සඳහා වෙන් කරනු ලැබේ, ඒවා සංයෝජනයේ සහයෝගීතාවයෙන් ප්‍රතිලාභ අපේක්ෂා කෙරේ.

වත්කමක හෝ මුදල් උත්පාදන ඒකකයක අයකරගත හැකි ප්‍රමාණය එහි භාවිතයේ ඇති වටිනාකමට වඩා වැඩි අගයක් වන අතර එහි සාධාරණ වටිනාකම විකිණීම සඳහා වැය වන අඩු මුදල වේ. භාවිතයේ ඇති වටිනාකම තක්සේරු කිරීමේදී, ඇස්තමේන්තුගත අනාගත මුදල් ප්‍රවාහයන් ඒවායේ වර්තමාන වටිනාකමට වට්ටම් කරනු ලබන්නේ, මුදල්වල කාල වටිනාකම සහ වත්කමට විශේෂිත වූ අවදානම් පිළිබඳ වත්මන් වෙළඳපල තක්සේරු කිරීම් පිළිබිඹු කරන පූර්ව බදු වට්ටම් අනුපාතයක් භාවිතා කරමිනි. අපහායන පරීක්ෂා කිරීමේ අරමුණ සඳහා, තනි තනිව පරීක්ෂා කළ නොහැකි වත්කම් අනෙකුත් වත්කම්වල හෝ වත්කම් කාණ්ඩවල මුදල් ගලා ඒමෙන් බොහෝ දුරට ස්වාධීන වන අඛණ්ඩ භාවිතයෙන් මුදල් ගලා ඒම උත්පාදනය කරන කුඩාම වත්කම් සමූහයට කාණ්ඩගත කෙරේ. (මුදල් උත්පාදන ඒකකය, හෝ CGU,).

සමූහයේ ආයතනික වත්කම් වෙනම මුදල් ගලා ඒමක් ඇති නොකරයි. ආයතනික වත්කමක් අපහායනය විය හැකි බවට ඇඟවීමක් තිබේ නම්, ආයතනික වත්කම අයත් වන CGU සඳහා ආපසු අයකර ගත හැකි මුදල තීරණය කරනු ලැබේ.

වත්කමක් හෝ එහි CGU ධාරණ අගය එහි ඇස්තමේන්තුගත අයකරගත හැකි ප්‍රමාණය ඉක්මවන්නේ නම්, අපහායන අලාභයක් හඳුනා ගැනේ. අපහායන පාඩු ලාභ හෝ අලාභ තුළ හඳුනා ගනී. CGU සම්බන්ධයෙන් හඳුනාගෙන ඇති අපහායන පාඩු, ඒකක සඳහා වෙන් කර ඇති ඕනෑම කීර්තිනාමයක ධාරණ අගය අඩු කිරීම සඳහා පළමුව වෙන් කරනු ලැබේ. පසුව ඒකකය (සමාගම් ඒකකය) තුළ ඇති අනෙකුත් වත්කම්වල ප්‍රමාණය සමානුපාතික පදනමක් මත අඩු කෙරේ.

අලාභය අඩු වී ඇති බවට හෝ තවදුරටත් නොපවතින බවට කිසියම් ඇඟවීමක් සඳහා පූර්ව කාල පරිච්ඡේදවල හඳුනාගත් අපහායන පාඩු එක් එක් වාර්තා කිරීමේ දිනයේදී තක්සේරු කරනු ලැබේ. අයකරගත හැකි මුදල තීරණය කිරීම සඳහා භාවිතා කරන ඇස්තමේන්තු වල වෙනසක් සිදුවී ඇත්නම්, හානි පාඩුව ආපසු හරවනු ලැබේ. අපහායන අලාභයක් ප්‍රතිවර්තනය කරනු ලබන්නේ වත්කමක ධාරණ අගය එහි ශුද්ධ ක්ෂයවීම් හෝ ක්‍රමක්ෂය තීරණය කළ හැකි ධාරණ අගය ඉක්මවා නොයන තෙක් පමණි.

3.2.6 කල්බදු

සමූහය, ගිවිසුම ආරම්භයේදී ම ගිවිසුමක් ද, කල්බදු සමන්විත ද යන්න තක්සේරු කරයි. එනම් SLFRS 16 හි මාර්ගෝපදේශ අනුව සලකා බැලීම සඳහා හඳුනාගත් වත්කමක් යම් කාලයක් සඳහා පාලනය කිරීමේ අයිතිය ගිවිසුම මගින් ලබා දෙන්නේ නම් ය. භාවිත කාලසීමාව පුරාවටම, හඳුනාගත් වත්කම භාවිතා කිරීමෙන් සියලු ආර්ථික ප්‍රතිලාභ ලබා ගැනීමේ අයිතිය සහ හඳුනාගත් වත්කම භාවිතා කරන්නේ කෙසේද සහ කුමන අරමුණක් සඳහාද යන්න මෙහෙයවීමේ අයිතිය බදුකරුට ඇත්ද යන්න මෙම තක්සේරුවෙන් සලකා බලනු ලැබේ.

ගිවිසුමක් කල්බදුද නැද්ද යන්න තක්සේරු කිරීමෙන් පසුව, SLFRS 16 හි දක්වා ඇති සවිස්තරාත්මක මගපෙන්වීම මත පදනම්ව එහි අමතර කල්බදු හෝ කල්බදු නොවන (සේවා) සංරචක තිබේද යන්න සමූහය විසින් තීරණය කරනු ලැබේ.

ඒ අනුව, බදුකරුට පාදක වූ වත්කම් තනිව හෝ බදුකරුට පහසුවෙන් ලබා ගත හැකි වෙනත් සම්පත් සමඟ භාවිතා කිරීමෙන් ප්‍රතිලාභ ලැබිය හැකි නම්, පාදක වූ වත්කම ගිවිසුමේ අනෙකුත් පාදක වූ වත්කම් මත බෙහෙවින් රඳා පවතින්නේ හෝ ඒවා සමඟ ඉහළ සම්බන්ධයක් නොමැතිනම් හඳුනාගැනීමේ වත්කමක් භාවිතා කිරීමේ අයිතිය වෙනම කල්බදු සංරචකයක් වේ.

3.2.6.1 සමූහය බදු ගන්නා ලෙස

SLFRS 16 අනුව, ගිවිසුමක කල්බදු සංරචකයක් සහ අමතර කල්බදු සංරචක එකක් හෝ කිහිපයක් හෝ කල්බදු නොවන සංරචක අඩංගු බව සමූහය තීරණය කර ඇති විට, ගිවිසුමේ සලකා බැලීම කල්බදු සංරචකයේ සාපේක්ෂ ස්ථාවර මිල සහ කල්බදු නොවන කොටස්වල සමස්ත ස්ථාවර මිල මත පදනම්ව එක් එක් කල්බදු සංරචක සඳහා වෙන් කරනු ලැබේ. සමූහය විසින් කල්බදු ආරම්භක දිනයේ දී වත්කමක් භාවිතා කිරීමේ අයිතිය සහ කල්බදු වගකීම් හඳුනා ගනී.

වත්කම් භාවිතා කිරීමේ අයිතිය

වත්කම් භාවිතා කිරීමේ අයිතිය මුලින් මනිනු ලබන්නේ පිරිවැයෙන් වන අතර, එය ආරම්භක දිනට හෝ ඊට පෙර කරන ලද ඕනෑම කල්බදු ගෙවීම් සඳහා සකස් කරන ලද කල්බදු වගකීමේ ආරම්භක මුදල සහ දරනු ලබන ඕනෑම මූලික සෘජු පිරිවැයක් සහ ශාඛා හෝ කාර්යාල පරිශ්‍රයන්හි සිදු කරන ලද වැඩිදියුණු කිරීම් ඉවත් කිරීමට සහ ඉවත් කිරීමට යන වියදම් ඇස්තමේන්තුවක් ඇතුළත් වේ. වත්කම් භාවිතා කිරීමේ අයිතිය ආරම්භක දිනයේ සිට කල්බදු කාලය අවසන් වන තෙක් සරල රේඛා ක්‍රමය භාවිතයෙන් පසුව ක්ෂය කරනු ලැබේ. මීට අමතරව, වත්කම් භාවිතා කිරීමේ අයිතිය, යම් අපහායන පාඩු ඇත්නම්, සහ කල්බදු වගකීම්වල යම් ප්‍රතිඇගයීම් සඳහා ගැලපීම් මගින් වරින් වර අඩු කරනු ලැබේ.

වත්කම් භාවිතා කිරීමේ අයිතිය පහත දැක්වෙන පරිදි කල්බදු කාල සීමාවේ කෙටි කාලයට වඩා වත්කම්වල ඇස්තමේන්තුගත ප්‍රයෝජනවත් ජීව කාලයට සරල රේඛීය පදනමක් මත ක්ෂය කරනු ලැබේ■

■ ඉඩම් හා ගොඩනැගිලි අවුරුදු 2 - 4 දක්වා

කල්බදු වත්කම්වල හිමිකාරිත්වය කල්බදු කාල සීමාව අවසානයේ දී සමූහයට පැවරුවහොත් හෝ පිරිවැය මිලදී ගැනීමේ විකල්පයක් ක්‍රියාත්මක කිරීම පිළිබිඹු කරයි නම් වත්කමේ ඇස්තමේන්තුගත ප්‍රයෝජනවත් ජීව කාලය භාවිතා කර ක්ෂය ගණනය කරනු ලැබේ.

වත්කම් භාවිතා කිරීමේ අයිතිය ද අපහායනයට යටත් වේ. මූල්‍ය නොවන වත්කම් අපහායනයේ ගිණුම් ප්‍රතිපත්තියට යොමු වේ.

කල්බදු වගකීම්

කල්බදු වගකීම මුලින් මනිනු ලබන්නේ ආරම්භක දිනයේ දී නොගෙවන ලද කල්බදු ගෙවීම්වල වර්තමාන වටිනාකම අනුව, කල්බදු තුළ ගම්‍යවන පොලී අනුපාතිකය භාවිතා කර වට්ටම් කර හෝ, එම අනුපාතය පහසුවෙන් තීරණය කළ නොහැකි නම්, සමූහයේ වර්ධක ණය ගැනීමේ අනුපාතයෙනි. සාමාන්‍යයෙන්, සමූහය එහි වර්ධක ණය ගැනීමේ අනුපාතය වට්ටම් අනුපාතය ලෙස භාවිතා කරනු ලැබේ.

සමූහය විවිධ බාහිර මූලාශ්‍රවලින් ලබාගත් ණය විශ්ලේෂණය කිරීමෙන් එහි වර්ධක ණය ගැනීම් අනුපාතය තීරණය කරන අතර කල්බදු කොන්දේසි සහ බදු දී ඇති වත්කම් වර්ගය පිළිබිඹු කිරීමට යම් යම් ගැලපීම් සිදු කරනු ලැබේ.

කල්බදු වගකීම් මැනීම සඳහා ඇතුළත් කර ඇති කල්බදු ගෙවීම්වල පහත සඳහන් දෑ ඇතුළත් වේ:

* වැදගත් ස්ථාවර ගෙවීම් ඇතුළුව ස්ථාවර ගෙවීම්
* ආරම්භක දිනයේ දී දර්ශකය හෝ අනුපාතය භාවිතයෙන් මුලින් මනිනු ලබන දර්ශකයක් හෝ අනුපාතයක් මත රඳා පවතින විචල්‍ය කල්බදු ගෙවීම්ඃ
* අවශේෂ වටිනාකම් ඇපකරයක් යටතේ ගෙවිය යුතු යැයි අපේක්ෂා කරන මුදල්ඃ සහ
* මිලදී ගැනීමේ විකල්පය යටතේ පවතින මිල කල්බදු ගෙවීමට පවතින විකල්ප වශයෙන් ක්‍රියාත්මක කිරීමට සමූහය සාධාරණ ලෙස විශ්වාස කරන බව.

සමූහයේ කල්බදු වගකීම් තුළ පොලී සහිත ණය සහ ණය ගැනීම් ඇතුළත් වේ. (සටහන් 22 බලන්න)

3.2.6.1.1 කෙටි කාලීන කල්බදු සහ අඩු වටිනාකමින් යුත් වත්කම් තල්බදු

අඩු වටිනාකමකින් යුත් වත්කම් සහ කෙටි කාලීන කල්බදු සඳහා වත්කම් භාවිතා කිරීමේ අයිතිය සහ කල්බදු වගකීම් හඳුනා නොගැනීමට සමාගම/ සමූහය තෝරාගෙන තිබේ. මෙම කල්බදු හා සම්බන්ධ කල්බදු ගෙවීම් කල්බදු කාලසීමාව තුළ සරල රේඛීය පදනමක් මත වියදමක් ලෙස සමූහය විසින් හඳුනා ගනී.

3.2.6.2 සමූහය බදු කරු ලෙස

සමූහය විසින් වත්කමක හිමිකාරිත්වය සඳහා ආනුෂංගික වන සියලු අවදානම් හා ප්‍රතිලාභ සැලකිය යුතු ලෙස සමූහය විසින් මාරු නොකරන කල්බදු මෙහෙයුම් කල්බදු ලෙස වර්ගීකරණය කෙරේ. ලැබෙන කුලී ආදායම කල්බදු කාල සීමාව තුළ සරල රේඛීය පදනම මත ගිණුම්ගත කරන අතර එහි මෙහෙයුම් ස්වභාවය හේතුවෙන් ලාභ හෝ පාඩු ප්‍රකාශනයෙන් ආදායමේ ඇතුළත් කරනු ලැබේ. මෙහෙයුම් කල්බදු ගිවිසුමක් ඇති කර ගැනීමේ දී දරන ලද මූලික සෘජු පිරිවැය කල්බදු ක්‍රමයට බදු දී ඇති වත්කමේ ධාරණ මුදලට එකතු කරන අතර කුලී ආදායමට සමාන පදනමක් මත කල්බදු කාල සීමාව තුළ හඳුනා ගැනේ.

3.2.6.2.1 මූල්‍ය කල්බදු - සමූහය බදු කරු ලෙස

SLFRS 16 ට අනුව, පාදක වන වත්කමක හිමිකාරිත්වයට ආනුෂංගික සියලු අවදානම් සහ ප්‍රතිලාභ සැලකිය යුතු ලෙස මාරු කරන කල්බදුවක් මූල්‍ය කල්බදු ලෙස වර්ග කෙරේ. ආරම්භක දිනයේ දී, සමූහය මූල්‍ය තත්ත්වය ප්‍රකාශයේ මූල්‍ය කල්බදු යටතේ තබා ඇති වත්කම් හඳුනාගෙන ඒවා කල්බද්දේ ශුද්ධ ආයෝජනයට සමාන මුදලකට ලැබිය යුතු කල්බදු මුදලක් ලෙස ඉදිරිපත් කෙරේ. කල්බදු සඳහා ශුද්ධ ආයෝජනය පැමිණෙන්නේ කල්බද්දෙහි ගම්‍යවන පොලී අනුපාතයට ලැබිය යුතු කල්බදු ගෙවීම් වට්ටම් කිරීමෙනි, එනම් කල්බදු

ගෙවීම්වල වර්තමාන වටිනාකම පාදක වන වත්කම්වල සාධාරණ වටිනාකමට සහ ආරම්භක සෘජු පිරිවැයට සමාන වීමට හේතු වන අනුපාතයයි.

සමූහය විසින් SLFRS 9 හි පොත්වලින් ඉවත් කිරීම් සහ අපහායන අවශ්‍යතා කල්බදු ශුද්ධ ආයෝජනයට අදාළ කර ගැනේ. කල්බදු සඳහා දළ ආයෝජනය ගණනය කිරීමේදී භාවිතා කරන ඇස්තමේන්තුගත සහතික නොකළ ඉතිරි අගයන් සමූහය තවදුරටත් නිරන්තරයෙන් සමාලෝචනය කරනු ලැබේ.

3.2.6.2.2 මෙහෙයුම් කල්බදු - සමූහය බදු කරු ලෙස

SLFRS 16 ට අනුව, පාදක වන වත්කමක හිමිකාරිත්වයට අදාළ සියලූ අවදානම් සහ ප්‍රතිලාභ සැලකිය යුතු ලෙස මාරු නොකරන්නේ නම්, එවැනි කල්බදු මෙහෙයුම් කල්බදු ලෙස වර්ග කෙරේ. මෙහෙයුම් කල්බදු වලින් ලැබෙන කල්බදු ගෙවීම් සරල රේඛීය පදනම මත ආදායම් ලෙස සමූහය හඳුනාගනී. මෙහෙයුම් කල්බදු සාකච්ඡා කිරීමේදී දරනු ලබන මූලික සෘජු පිරිවැය කල්බදු වත්කම්වල ධාරණ අගයට එකතු කරනු ලබන අතර කුලී ආදායමට සමාන පදනමක් මත කල්බදු කාලය තුළ හඳුනාගනු ලැබේ. අසම්භාව්‍ය කුලී ඒවා උපයන කාල සීමාව තුළ ආදායම් ලෙස හඳුනාගනු ලැබේ.

3.2.7 ප්‍රතිපාදන, අසම්භාව්‍ය බැරකම් සහ අසම්භාව්‍ය වත්කම්

සිදුවීමක ප්‍රතිඵලයක් ලෙස සමූහයට වර්තමාන බැඳීමක් (නෛතික හෝ නිර්මාණාත්මක) ඇති විට ප්‍රතිපාදන හඳුනා ගනී. වගකීම පියවීම සඳහා ආර්ථික ප්‍රතිලාභ ඇතුළත් සම්පත් පිටතට ගලා යාමත් අවශ්‍ය විය හැකි අතර, වගකීම් ප්‍රමාණය පිළිබඳව විශ්වාස දායක තක්සේරුවක් කළ හැකි ය. යම් හෝ සියලු ප්‍රතිපාදන ප්‍රතිපූර්ණය කිරීම සමූහය අපේක්ෂා කරන විට උදාහරණයක් ලෙස රක්ෂණ ගිවිසුමක් යටතේ, ප්‍රතිපූර්ණය වෙන ම වත්කමක් ලෙස හඳුනා ගෙන ඇති නමුත් ප්‍රතිපූර්ණය කිරීම එය සැබැවින් ම නිශ්චිත වූ විට පමණි. ඕනෑ ම ප්‍රතිපාදනයකට අදාළ වියදම ඕනෑ ම ප්‍රතිපූර්ණයක් අඩු කළ ලාභ හෝ පාඩුවල ඉදිරිපත් කරනු ලැබේ.

මුදල්වල කාල වටිනාකමෙහි බලපෑම ප්‍රමාණාත්මක නම් වගකීම් සඳහා විශේෂිත අවදානම් සුදුසු අවස්ථාවන් හිදී පිලිබිඹු වන ප්‍රවර්ථන බදු පෙර අනුපාතයන් භාවිතා කරමින් ප්‍රතිපාදන වට්ටම් කරනු ලැබේ. වට්ටම් භාවිතා කරන විට කාලය ගත වීම හේතුවෙන් ප්‍රතිපාදන වැඩිවීම මූල්‍ය පිරිවැයක් ලෙස හඳුනා ගැනේ.

සම්පත් පිටතට ගලායාම දුරස්ථ නම් මිස සියලූ අසම්භාව්‍ය බැරකම් මූල්‍ය ප්‍රකාශන සඳහා සටහනක් ලෙස හෙළිදරව් කරනු ලැබේ.

ආර්ථික ප්‍රතිලාභ ගලා ඒමට ඉඩ ඇති අසම්භාව්‍ය වත්කම් හෙළිදරව් කරනු ලැබේ.

වගකීම් ප්‍රතිපාදන

සමූහයේ චාරිත්‍රානුකූල ව්‍යාපාරික ප්‍රතිපත්තිවලට අනුකූලව අඩුපාඩු පිළිබඳ සාමාන්‍ය අලුත්වැඩියා සඳහා සමූහය වගකීම් සපයයි. මෙම සහතික කිරීම් ආකාරයේ වගකීම් සඳහා ප්‍රතිපාදන, නිෂ්පාදිතය විකිණීමේදී හඳුනා ගැනේ. වගකීම් පිළිබඳ ආරම්භක ඇස්තමේන්තුව ආශ්‍රිත පිරිවැය වාර්ෂිකව සංශෝධනය කරනු ලැබේ.

3.2.8 විශ්‍රාම ප්‍රතිලාභ වගකීම

i. කෙටිකාලීන විශ්‍රාම ප්‍රතිලාභ

කෙටි කාලීන සේවක ප්‍රතිලාභ වගකීම් වට්ටම් රහිත පදනමක් මත මනිනු ලබන අතර අදාළ සේවාව සපයනු ලබන පරිදි වියදම් කරනු ලැබේ. සේවකයා විසින් සිදු කරන ලද අතීත සේවාවේ ප්‍රතිඵලයක් ලෙස මෙම මුදල ගෙවීමට සමූහයට වර්තමාන නෛතික හෝ සාධනීය වගකීමක් තිබේ නම් සහ වගකීම විශ්වාසදායක ලෙස මැනිය හැකිය. කෙටි කාලීනව පාරිතෝෂිකය ලෙස මුදල් වශයෙන් ගෙවීමට අපේක්ෂා කරන මුදල සඳහා වගකීමක් පිළිගනු ලැබේ.

ii. නිශ්චිත දායක සැලසුම් * සේවක අර්ථසාධක අරමුදල සහ සේවක භාරකාර අරමුදල

සේවක අර්ථසාධක අරමුදල් දායකයට හා සේවක භාරකාර අරමුදල් දායකයට අදාල ව්‍යවස්ථා හා රෙගුලාසිවලට අනුකූලව සේවකයන් හිමිකම් ලබා ඇත. සේවක අර්ථසාධක අරමුදලට හා සේවක භාරකාර අරමුදලට දළ පඩිනඩිවලින් පිළිවෙලින් 15% ක් හා 3% ක් සමාගම දායකත්වය සපයයි. මෙම පිරිවැය ලාභ හෝ පාඩු ප්‍රකාශනයේ ඇතුළත් වේ.

iii. නිශ්චිත ප්‍රතිලාභ සැලැස්ම - පාරිතෝෂික

ස්වාධීන ආයුගණක උපදේශය සහිතව නිශ්චිත ප්‍රතිලාභ සැලැස්මක් වූ පාරිතෝෂිකය පිළිබඳ ගිවිසුම්ගත විශ්‍රාම ප්‍රතිලාභවල වර්තමාන අගය සමූහය විසින් ගණනය කරනු ලැබේ.

ඊළඟ නිත්‍ය ආයුගණක තක්සේරුව ලැබීමට පෙර, ඕනෑ ම කාල පරිච්ඡේදයක් සඳහා ගාස්තුව තීරණය කිරීමේ කාර්යය සඳහා සුදුසුකම්ලත් ආයුගණකයන් විසින් සපයනු ලබන දළ ඇස්තමේන්තුවක් භාවිතා කෙරේ.

නිශ්චිත ප්‍රතිලාභ සැලැස්ම යටතේ ප්‍රතිලාභ ලබාදීමේ පිරිවැය ප්‍රතික්ෂේපිත ඒකක ණය ක්‍රමය යොදාගනිමින් තීරණය කරනු ලැබේ. ශුද්ධ පොලිය හැර (සමූහයට අදාල නොවේ) ආයුගණකය වාසි හා පාඩුවලින් සමන්විත යළි මිනුම් කිරීම, වෙනත් විස්තීර්ණ ආදායම මගින් රඳවා ගත් ඉපැයුම්වලට අනුරූප හර හෝ බැර සමග ඒවා සිදු වන කාල පරිච්ඡේදයේදී මූල්‍ය තත්ත්ව ප්‍රකාශනය වහාම හඳුනා ගනු ලැබේ. යළි මිනුම්කිරීම පසු කාල පරිච්ඡේදයන් සඳහා ලාභ හෝ පාඩුවලට යළි විශ්ලේෂණය කරනු ලැබේ.

ශුද්ධ පොළිය, ශුද්ධ නිශ්චිත ප්‍රතිලාභ වගකීම සඳහා වට්ටම් අනුපාතය යොදා ගනිමින් ගණනය කරනු ලැබේ. සමූහය විසින් ලාභ හෝ අලාභ ප්‍රකාශනයේ විකුණුම් පිරිවැය හා පරිපාලන වියදම් යටතේ ශුද්ධ නිශ්චිත ප්‍රතිලාභ වගකීම්වල පහත වෙනස්වීම් හඳුනා ගනු ලැබේ.

- සේවා පිරිවැය, ප්‍රවර්ථන සේවා පිරිවැය, ඉකුත් සේවා පිරිවැය කප්පාදු කිරීම සහ සාමාන්‍ය නොවන නිරවුල් කිරීම් පිළිබඳ වාසි හා පාඩුවලින් සමන්විත වේ.

- ශුද්ධ පොලී වියදම හෝ ආදායම

කෙසේ වුවද, 1983 අංක 12 දරන පාරිතෝෂික ගෙවීම් පනත ප්‍රකාරව, අඛණ්ඩ සේවා කාලය වර්ෂ 5ක් සම්පූර්ණ වූ පසු පමණක් මෙම වගකීම පැනනගී. පාරිතෝෂික වගකීම සඳහා බාහිරව මූල්‍යයනය කරනු නොලැබේ.

3.2.9 ආදායම් ප්‍රකාශනය

3.2.9.1 පාරිභෝගිකයන් සමග ගිවිසුම්වලින් ආදායම

විදුලි බලය සැපයීම හා විදුලි මීටර් විකිණීමේ ව්‍යාපාරයෙහි සමූහය යෙදී සිටී. පාරිභෝගිකයන් සමග ගිවිසුම්වලින් ලැබෙන ආදායම භාණ්ඩ හෝ සේවා පිළිබඳ පාලනය පාරිභෝගිකයාට මාරු කළ විට, එම භාණ්ඩ හෝ සේවා සඳහා හුවමාරුවක් වශයෙන් සමූහය හිමිකම් ලැබීමට අපේක්ෂා කරන සලකා බැලීම පිළිබිඹු කරන මුදලකට හඳුනා ගැනේ. එහි ආදායම් වැඩ පිළිවෙලෙහි ප්‍රධාන ලෙස සමූහය විසින් සාමාන්‍යයෙන් නිගමනය කරනු ලැබේ.

පාරිභෝගිකයාට විදුලි බලය සපයන නියමිත වේලාවේදී ම විදුලි බලය සැපයීමට ආදායම හඳුනා ගනු ලැබේ.

විදුලි මීටර් විකුණුම්වලින් ආදායම තනි කාර්ය සාධන වගකීමක් විය යුතු බව සාමාන්‍යයෙන් අපේක්ෂා කෙරෙන අතර වත්කමේ පාලනය පාරිභෝගිකයා වෙත මාරු කරන අවස්ථාවේ සාමාන්‍යයෙන් උපකරණය භාරදීමේදී විය හඳුනා ගැනේ.

ගනුදෙනු මිලෙන් කොටසක් වෙන් කළ යුතු වෙනම කාර්ය සාධන බැඳීම් වන කොන්ත්‍රාත්තුවේ වෙනත් පොරොන්දු තිබේ ද යන්න සමූහය සලකා බලයි. (උදා :- වගකීම්) උපකරණය විකිණීම සඳහා ගනුදෙනු මුදල නිරණය කිරීමේ දී විචල්‍ය ප්‍රතිශ්ධාවේ බලපෑම, වැදගත් මූල්‍ය සංරචකවල පැවැත්ම, මුදල් නොවන ප්‍රතිශ්ධාව සහ පාරිභෝගිකයාට ගෙවිය යුතු ප්‍රතිශ්ධාව (තිබේ නම්) සමූහය සලකා බලනු ලැබේ.

විචල්‍ය ප්‍රතිශ්ධාව

කොන්ත්‍රාත්තුවක් සලකා බැලීමේදී විචල්‍ය ප්‍රමාණයක් ඇතුළත් නම්, භාණ්ඩ /සේවා පාරිභෝගිකයා වෙත මාරු කිරීම සහ හුවමාරුවක් වශයෙන් සමූහය විසින් සලකා බැලිය යුතු ප්‍රමාණය ඇස්තමේන්තු කරයි. විචල්‍ය ප්‍රතිශ්ධාව කොන්ත්‍රාත්තුව ආරම්භයේදී ඇස්තමේන්තු කරන අතර විචල්‍ය ප්‍රතිශ්ධාව සමග සම්බන්ධිත අවිනිශ්චිතතාව පසුව විසඳන විට හඳුනාගත් සමුච්චිත ආදායමේ සැලකිය යුතු ආදායම් ආපසු හැරවීමක් සිදු නොවීමට ඉඩ ඇති තෙක් විය සීමා කර ඇත.

වැදගත් මූල්‍ය සංරචකය

සැලකිය යුතු මූල්‍යකරණ සංරචකයක් කොන්ත්‍රාත්තුව ආරම්භයේදී අපේක්ෂා කරන්නේ නම් එමගින් පොරොන්දු භාණ්ඩ හා සේවා පාරිභෝගිකයාට මාරු කිරීම හා එම භාණ්ඩ හා සේවා සඳහා වර්ෂයක් හෝ ඊට අඩු වන කාල පරිච්ඡේදයක් අතර අපේක්ෂිත ප්‍රතිශ්ධා ප්‍රමාණය සමූහය විසින් ගලපනු නොලැබේ.

කොන්ත්‍රාත් ශේෂ

කොන්ත්‍රාත් වත්කම්

කොන්ත්‍රාත් වත්කමක් යනු පාරිභෝගිකයා වෙත මාරු කරනු ලබන භාණ්ඩ හෝ සේවාවන් සඳහා සලකා බැලීමේ අයිතියයි. පාරිභෝගිකයා ප්‍රතිශ්ධාවට පෙර හෝ නියමිත ගෙවීමට පෙර භාණ්ඩ හෝ සේවා පාරිභෝගිකයා වෙත මාරු කිරීමෙන් සමූහය ක්‍රියා කරන්නේ නම් උපයාගත් ප්‍රතිශ්ධාව සඳහා කොන්දේසි සහිත කොන්ත්‍රාත් වත්කමක් හඳුනා ගැනේ.

ලැබිය යුතු වෙළඳ ශේෂ

කොන්දේසි විරහිතව ප්‍රතිශ්ධාවේ ප්‍රචාරණයකට සමූහයට ඇති අයිතිය ලැබිය යුතු ශේෂ නියෝජනය කරයි. (එනම්, ප්‍රතිශ්ධාව ගෙවීමට පෙර කාලය ගත කිරීම අනිවාර්ය වේ.)

කොන්ත්‍රාත් වගකීම්

කොන්ත්‍රාත් වගකීමක් යනු පාරිභෝගිකයෙකුගෙන් සමූහය ලද ප්‍රතිශ්ධාව හෝ සලකා බැලිය යුතු මුදලක් සඳහා පාරිභෝගිකයා වෙත භාණ්ඩ හෝ සේවා මාරු කිරීමේ වගකීමයි. පාරිභෝගිකයාට භාණ්ඩ හෝ සේවා සමූහය විසින් මාරු කිරීමට පෙර පාරිභෝගිකයා ප්‍රතිශ්ධාව ගෙවන්නේ නම් ගෙවීම සිදු කරන විට හෝ ගෙවිය යුතු වීම (පළමු පැමිණෙන අවස්ථාවේ දී) කොන්ත්‍රාත් වගකීමක් හඳුනාගැනේ. කොන්ත්‍රාත්තුව යටතේ කාර්ය සාධන වගකීම් සමූහය ක්‍රියාත්මක කරන විට කොන්ත්‍රාත් වගකීම් ආදායම ලෙස හඳුනා ගනී.

3.2.9.1.1 ඒකරාශි නොවූ ආදායම්

SLFRS 15 ට අනුව ගනුදෙනුකරුවන් සමඟ ගිවිසුම් වලින් ඒකරාශි නොවන ආදායම් සහ මුදල් ප්‍රවාහවල ස්වභාවය, ප්‍රමාණය, කාලය සහ අවිනිශ්චිතතාවය ආර්ථික සාධක මගින් බලපාන ආකාරය නිරූපණය කරන කාණ්ඩවලට බෙදීමට ආයතනයකට අවශ්‍ය වේ. සමූහය / සමාගම පහත දැක්වෙන කාණ්ඩවලට ආදායම් වෙන් කරනු ලැබේ.

- කාර්මික
- හෝටල්
- ගෘහස්ථ
- වාණිජ
- වීදි ආලෝකකරණය
- ආගමික

- තාවකාලික සම්බන්ධ කිරීම්
- මීටර් අලෙවිය

3.2.9.2 මූල්‍ය ආදායම

මූල්‍ය ආදායම, චිකතු කිරීමේ හැකියාව ගැන සැකයක් ඇත්නම් මිස පොලී උපචිත ලෙස හඳුනා ගැනේ.

3.2.9.3 ලාභාංශ

ගෙවීම ලබා ගැනීම සඳහා සමූහයට තිබෙන අයිතිය ස්ථාපිත වූ පසු ලාභාංශ ආදායම හඳුනා ගැනේ.

3.2.10 වෙනත් ආදායම

වෙනත් ආදායම උපචිත පදනම මත හඳුනාගනු ලැබේ.

3.2.11 පාරිභෝගික දායකය මත විලම්භිත ආදායම

නව සේවා සම්බන්ධතා ස්ථාපිත කිරීම සඳහා ස්ථාපනය කර අති වත්කම්වල පිරිවැය අඩු කිරීම සඳහා පාරිභෝගිකයන්ගෙන් දායකත්වය විලම්භිත වගකීම් ලෙස හඳුනා ගැනේ. නව සේවා සම්බන්ධතා වර්ෂ 20 ක කාලයක් තුළ ක්ෂය කරනු ලැබේ. අනුරූප පාරිභෝගික දායකත්වය ඒ සමාන වර්ෂ 20 ක කාල පරිච්ඡේදයක් තුළ ලාභයට හෝ පාඩුවට ක්‍රමක්ෂය කරනු ලැබේ.

3.2.12 වියදම් හඳුනාගැනීම

i. ව්‍යාපාරය පවත්වාගෙන යාමේ සියලුම වියදම් ඇතුළත්ව සහ දේපල, පිරියත සහ උපකරණ කාර්යක්ෂමව පවත්වාගෙන යාම් ඒකාබද්ධ ලාභය හෝ අලාභය ප්‍රකාශනයේ හෝ වර්ෂය සඳහා ලාභය ගණනය කිරීමේදි අලාභ ලෙස අය කර ඇත.

ii. ඒකාබද්ධ ලාභය හෝ අලාභය සහ විස්තීරණ ආදායම ප්‍රකාශන ඉදිරිපත් කිරීමේ අරමුණ සඳහා, අධ්‍යක්ෂවරුන්ගේ මතය වන්නේ වියදම්වල ක්‍රියාකාරිත්වය, ව්‍යවසායයේ කාර්ය සාධන අංගයන් සාධාරණ ලෙස ඉදිරිපත් කරන බැවින් එවැනි ඉදිරිපත් කිරීමේ ක්‍රමයක් අනුගමනය කරන බවයි.

3.2.13 බදුකරණය

බදු වියදම ප්‍රවර්ථන සහ විලම්භිත බදු වලින් සමන්විත වේ. ප්‍රවර්ථන බදු සහ විලම්බිත බදු වය ව්‍යාපාර සංයෝජනයකට සම්බන්ධ වන තාක් දුරට හැර ලාභ හෝ අලාභය තුළ හඳුනාගෙන ඇත, නැතහොත් හිමිකම්වල හෝ වෙනත් විස්තීර්ණ ආදායමක අයිතම ලෙස සෘජුවම හඳුනාගනු ඇත.

i. ප්‍රවර්ථන බදු

ප්‍රවර්ථන බදු ඉකුත් කළ පරිච්ඡේද සඳහා ප්‍රවර්ථන ආදායම් බදු වත්කම් සහ වගකීම් දේශීය ආදායම් කොමසාරිස් ජනරාල්වරයාගේ අය කිරීමට හෝ ගෙවීමට අපේක්ෂිත මුදලට ගණනය කරනු ලැබේ. සමාගම ක්‍රියාත්මක වන හා බදු ආදායම උපදවන රටෙහි පනවා ඇති හෝ වාර්තාකරණ දිනයට නිත්‍ය ලෙස පනවනු ලබන වට්නාකම ගණනය කිරීම සඳහා බදු අනුපාත හා බදු නීති යොදාගනු ලැබේ.

2017 අංක 24 දරණ දේශීය ආදායම් පනතේ හා එයට කරන ලද සංශෝධනවල විධිවිධානවල අනුකූලව බදු කාර්යය සඳහා ගැලපීම් කරන ලද පරිදි වර්ෂය සඳහා ගිණුම්කරණ ලාභය මත පදනම් ව බදු සඳහා ප්‍රතිපාදනය කරනු ලැබේ. සියලු මෙහෙයුම් සමාගම් 24% ක ආදායම් බදු ගෙවීමට වගකිව යුතු ය.

ii. විලම්භිත බදු

බැරකම් ක්‍රමය භාවිතා කරමින් වාර්තා කරන දිනයට වත්කම් හා වගකීම්වල බදු පදනම් අතර ඇතිවන සියලු තාවකාලික වෙනස්කම් හා මූල්‍ය වාර්තාකරණ කාර්යය සඳහා එහි ධාරණ අගයන් සඳහා විලම්භිත ආදායම් බදු දක්වා ඇත.

පහත සඳහන් කරුණු හැර, සියලු තාවකාලික බදු වෙනස්කම් සඳහා විලම්භිත ආදායම් බදු වගකීම් හඳුනාගනු ලැබේ.

- ව්‍යාපාර සම්බන්ධතාවයක් නොවන ගනුදෙනුවකදී වත්කමක හෝ වගකීමක මූලික හඳුනා ගැනීමෙන් පැන නගින විලම්භිත ආදායම් බදු සහ ගනුදෙනුව සිදුවන අවස්ථාවේදී ගිණුම්කරණ ලාභයට හෝ බදු අය කළ හැකි ලාභයට හෝ අලාභට බලපෑමක් නොවන විට, සහ

- තාවකාලික වෙනස්කම් ප්‍රතිවර්තනය කිරීමේ වේලාව පාලනය කළ හැකි අවස්ථාවන් හිදී හැර පරිපාලිතයන්, ආශ්‍රිතයන් සහ බද්ධ ව්‍යාපාරවල ආයෝජන හා සම්බන්ධ බදු අය කළ හැකි තාවකාලික වෙනස්කම් සම්බන්ධයෙන් සහ අනාගතයේදී තාවකාලික වෙනස්කම් ප්‍රතිවර්තනය නොවෙනු ඇත.

  සියලු අඩුකළ හැකි තාවකාලික වෙනස්කම් භාවිතා නොකළ බදු බැර, හා භාවිතා නොකළ බදු පාඩු සඳහා යම් දුරකට විලම්භිත ආදායම් බදු වත්කම් හඳුනා ගනී. අඩු කළ හැකි තාවකාලික වෙනස්කම්වලට එරෙහිව බදු අය කළ යුතු ලාභ තිබිය හැකි අතර ඉදිරියට ගෙන එන භාවිතා නොකළ බදු බැර හා භාවිතා නොකළ බදු පාඩු පහත කරුණු හැර තිබිය හැකිය.

- ව්‍යාපාර සංයෝජනයක් නොවන සහ ගනුදෙනුව සිදුවන අවස්ථාවේදී ගිණුම්කරණ ලාභයට හෝ බදු අයකළ හැකි ලාභයට හෝ අලාභයට බල නොපාන ගනුදෙනුවකදී වත්කමක හෝ වගකීමක ආරම්භක හඳුනා ගැනීමෙන් පැන නගින අඩු කළ හැකි තාවකාලික වෙනස්කමට අදාළ විලම්භිත ආදායම් බදු වත්කමක් ඇති වූ විට, සහ

- පරිපාලිත, ආශ්‍රිත සමාගම්වල ආයෝජන හා බද්ධ ව්‍යාපාරවල පොලී, විලම්භිත බදු වත්කම් සම්බන්ධිත අඩු කළ හැකි තාවකාලික වෙනස්කම්වලට අදාළව අනාගතයේදී ප්‍රතිවර්තනය වන තාවකාලික වෙනස්කම් සහ උපයෝජනය කළ හැකි තාවකාලික

වෙනස්කම්වලට ළඟරෙහි බදු අය කළ හැකි ලාභ පමණක් යම් දුරකට හඳුනා ගැනේ.

විලම්භිත බදු වත්කම්වල ධාරණ අගයන් වක්සත් වාර්තාකරණ දිනයට සමාලෝචනය කරන විලම්භිත බදු සියල්ල හෝ ඉන් කොටසක් උපයෝගී කර ගැනීමට සෑහෙන තරම් බදු අයකර ගත හැකි නොවන පමණට අඩු කරනු ලැබේ.

විලම්භිත බදු වත්කම් හා වගකීම් මනිනු ලබන්නේ බදු වත්කම් උපලබ්ධි වන හෝ බදු බැරකම් නිරවුල් කරනු ලබන අවස්ථාවන් හිදී හෝ වාර්තාකරණ දිනයට ක්‍රියාත්මක වන හෝ පසුකාලීනව පනවනු ලබන හෝ නිත්‍ය වශයෙන් පනවනු ලබන අනුපාතිකයන් (සහ බදු නීති) අනුව වේ.

වෙනත් විස්තීර්ණ ආදායමේ හෝ කෘජුවම ස්කන්ධයේ පාදක වූ සම්බන්ධිත ගනුදෙනුව සඳහා වූ විෂයයන්ට අදාළව විලම්භිත බදු හඳුනා ගනී.

විලම්භිත බදු වත්කම් හා වගකීම් හිලව් කෙරෙනුයේ, විලම්භිත බදු වත්කම් විලම්භිත බදු වගකීම්වලට ළඟරෙහිව විලම්බිත බදු වත්කම් හිලව් කිරීමට නීතිමය වශයෙන් බලාත්මක වූ අයිතියක් ඇත්තේ නම් හා විලම්භිත බදු එකම බදු අයකළ හැකි ආයතනයන් සම්බන්ධයෙන් වන විට හා සමාන බදු අධිකාරියක් ඇති විට ය.

3.2.14 විකුණුම් බදු

විකුණුම් හෝ සේවාවන් මිලට ගැනීමේදී ඇති විකුණුම් බද්ද බදු බලධාරීන්ගෙන් අය කර ගත නොහැකි වූ විට හැර ආදායම් වියදම් සහ වත්කම් විකුණුම් බද්දෙහි ශුද්ධ මුදල ලෙස හඳුනා ගැනේ. එහි විකුණුම් බද්ද වත්කමේ පිරිවැය කොටසක් ලෙස හෝ ඇතුළත් කර ඇති විකුණුම් බද්ද සමග සඳහන් කර ඇති සහ ලැබිය යුතු සහ ගෙවිය යුතු වියදම් අයිතමයන්ගෙන් කොටසක් ලෙස හඳුනා ගැනේ. බදු බලධාරීන් සම්බන්ධයෙන් අය කරගත යුතු හා ගෙවිය යුතු විකුණුම් බදු මුදල වාර්තාකරන දිනයේ ලැබිය යුතු හා ගෙවිය යුතු හා ගෙවිය යුතු කොටසක් ලෙස ඇතුළත් කර ඇත.

3.2.15 කොටසකට මූලික ඉපැයුම

සමූහය එහි සාමාන්‍ය කොටස් සඳහා කොටසකට මූලික ඉපැයීම් (EPS) දත්ත ඉදිරිපත් කරනු ලැබේ. වර්ෂය තුළ නිකුත් කළ සාමාන්‍ය කොටස් සංඛ්‍යාවේ බර තැබූ සාමාන්‍යය මගින් සමාගමේ සාමාන්‍ය කොටස් හිමියන් සඳහා වර්ෂයට අදාළ ශුද්ධ ලාභය හෝ අලාභය බෙදීම මගින් කොටසකට මූලික ඉපැයුම ගණනය කරනු ලැබේ.

3.2.16 සම්බන්ධිත පාර්ශව සමඟ ගනුදෙනු

මිලක් අය කරන්නේද නැද්ද යන්න නොසලකා, වක් පාර්ශ්වයකට අනෙක් පාර්ශ්වයේ මූල්‍ය සහ මෙහෙයුම් ප්‍රතිපත්ති/තීරණ කෙරෙහි සැලකිය යුතු බලපෑමක් පාලනය කිරීමට හෝ ක්‍රියාත්මක කිරීමට හැකියාව ඇති ගනුදෙනු සම්බන්ධයෙන් අනාවරණය කර ඇත.

අදාළ තොරතුරු මූල්‍ය ප්‍රකාශනවලට අදාළ සටහන්වල අනාවරණය කර ඇත.

3.2.17 මුදල් ප්‍රවාහ ප්‍රකාශනය

ලැබෙන පොළිය ආයෝජන මුදල් ප්‍රවාහ ලෙස වර්ග කර ඇති අතර, ගෙවන පොළිය, ඩවක්‍ර ක්‍රමයඩ භාවිතයෙන් සකස් කර ඇති මුදල් ප්‍රවාහ ප්‍රකාශය ඉදිරිපත් කිරීමේ අරමුණින් මූල්‍ය මුදල් ප්‍රවාහ ලෙස වර්ග කෙරේ.

3.2.17.1 මුදල් සහ කෙටිකාලීන තැන්පතු

මූල්‍ය තත්ත්වය පිළිබඳ ප්‍රකාශයේ ඇති මුදල් සහ කෙටි කාලීන තැන්පතු යනු බැංකුවල මුදල් සහ අතේ ඇති මුදල් සහ මාස තුනක හෝ ඊට අඩු කල්පිරීමක් සහිත කෙටි කාලීන තැන්පතු වන අතර, ඒවා අගය වෙනස් වීමේ සුළු අවදානමකට යටත් වේ.

සමූහ මුදල් ප්‍රවාහ ප්‍රකාශයේ අරමුණ සඳහා, මුදල් සහ මුදල් සමාන මුදල් ඉහත අර්ථ දක්වා ඇති පරිදි මුදල් සහ කෙටි කාලීන තැන්පතු වලින් සමන්විත වන අතර, සමූහයේ මුදල් කළමනාකරණයේ අත්‍යවශ්‍ය අංගයක් ලෙස සලකනු ලබන හිඟ හිටි බැංකු අයිරා ශුද්ධ වේ.

3.2.18 වාර්තාකරණ කාලපරිච්ඡේදයෙන් පසු සිදුවීම්

වාර්තාකරණ කාලපරිච්ඡේදයෙන් පසු සිදුවීම් යනු වාර්තාකරණ කාල සීමාවේ අවසානය සහ මූල්‍ය ප්‍රකාශන නිකුත් කිරීමට අවසර දී ඇති දිනය අතර සිදුවන වාසිදායක සහ අහිතකර සිදුවීම් වේ.

වාර්තාකරණ කාලපරිච්ඡේදයෙන් පසුව සිදුවන සිදුවීම්වල භෞතිකත්වය සලකා බලනු ලබන අතර, අවශ්‍ය අවස්ථාවලදී මූල්‍ය ප්‍රකාශනවල සුදුසු ගැලපීම් හෝ හෙළිදරව් කිරීම් සිදු කරනු ලැබේ.

3.2.19 වාර්තා කරන දිනට බලාත්මක නොවන නමුත් නිකුත් කර ඇති නව ගිණුම්කරණ ප්‍රමිති

ශ්‍රී ලංකා වරලත් ගණකාධිකාරීවරුන්ගේ ආයතනය විසින් පහත සඳහන් නව ශ්‍රී ලංකා ගිණුම්කරණ ප්‍රමිති නිකුත් කර ඇති අතර එය 2021 අප්‍රේල් 01 වැනි දින හෝ ඉන් පසුව ආරම්භ වන මූල්‍ය කාල සීමාවන් සඳහා අදාළ වන අතර ඊට කලින් අනුගමනය කිරීමට අවසර ඇත. ඒ අනුව, මෙම ඒකාබද්ධ මූල්‍ය ප්‍රකාශන සැකසීමේදී මෙම ප්‍රමිති අදාළ කර නොමැත. ඒකාබද්ධ මූල්‍ය ප්‍රකාශන සකස් කිරීමේදී සමූහය විසින් නව හෝ සංශෝධිත ප්‍රමිතීන් කලින් අනුගමනය කර නොමැත.

පහත දැක්වෙන ප්‍රමිතීන් සමූහයේ ඒකාබද්ධ මූල්‍ය ප්‍රකාශන කෙරෙහි සැලකිය යුතු බලපෑමක් ඇති කරනු ඇතැයි අපේක්ෂා නොකෙරේ.

අ. භාරදූර කොන්ත්‍රාත්තු - කොන්ත්‍රාත්තුව ඉටු කිරීමේ පිරිවැය (LKAS 3 සංශෝධන - ප්‍රතිපාදන, අසම්භාව්‍ය වගකීම් සහ අසම්භාව්‍ය වත්කම්)

කොන්ත්‍රාත්තුවක් ඉටු කිරීමේ පිරිවැයට, කොන්ත්‍රාත්තුවට කෘජුවම සම්බන්ධ වන

පිරිවැය, ඇතුළත් වන බව සංශෝධ මඟින් නියම කර ඇත. කොන්ත්‍රාත්තුවක් සඳහා සෘජුවම සම්බන්ධ වන පිරිවැය, එම කොන්ත්‍රාත්තුවේ වර්ධක පිරිවැය (සෘජු ශ්‍රමය, ද්‍රව්‍ය) හෝ කොන්ත්‍රාත්තු ඉටු කිරීමට සෘජුවම සම්බන්ධ වන වෙනත් වියදම් වෙන් කිරීම් (කොන්ත්‍රාත්තුව ඉටු කිරීමේදී භාවිතා කරන දේපල, පිරියත සහ උපකරණ සඳහා ක්ෂයවීම් ගාස්තුව වෙන් කිරීම).

ආ. SLFRS 16 හි සංශෝධන - කොවිඩ්-19 ආශ්‍රිත කුලී සහන

කොවිඩ්-19 වසංගතයේ සෘජු ප්‍රතිවිපාකයක් ලෙස පැන නඟින කුලී සහන සඳහා කල්බදු වෙනස් කිරීම් ගිණුම්කරණය පිළිබඳ SLFRS 16 මාර්ගෝපදේශය යෙදීමෙන් බදුකරුවන්ට සංශෝධන සහන සලසා දෙයි. ප්‍රායෝගික අවශ්‍යතාවයක් ලෙස, බදු දෙන්නෙකුගෙන් ලැබෙන කොවිඩ් -19 ආශ්‍රිත කුලී සහනයක් කල්බදු වෙනස් කිරීමක් දැයි තක්සේරු නොකිරීමට බදුකරුට තෝරා ගත හැක. කොවිඩ්-19 ආශ්‍රිත කුලී සහනයෙන් ලැබෙන බදු ගෙවීමේ යම් වෙනසක් සඳහා මෙම තෝරා ගැනීම සිදු කරන බදුකරු, කල්බදු වෙනස් කිරීමක් සිදු නොකරන්නේ නම්, SLFRS 16 යටතේ සිදුවන වෙනස සඳහා ගිණුම්ගත කරන ආකාරයටම ගිණුම්ගත කරයි. සංශෝධනය 2020 ජූනි 01 හෝ ඉන් පසුව ආරම්භ වන වාර්ෂික වාර්තාකරණ කාල සීමාවන්ට අදාළ වේ.

ඇ. අපේක්ෂිත භාවිතයට පෙර ලැබෙන ආදායම (LKAS 16 හි සංශෝධන - දේපල, පිරියත සහ උපකරණ)

වත්කම කළමනාකාරිත්වය විසින් අදහස් කරන ආකාරයට ක්‍රියාත්මක වීමට අවශ්‍ය ස්ථානයට සහ ක්‍රියාකාරිත්වයට එම වත්කම ගෙන ඒමේදී නිපදවන භාණ්ඩ විකිණීමෙන් ලැබෙන ආදායම එම දේපල, පිරියත සහ උපකරණ අයිතමයක පිරිවැයෙන් අඩු කිරීම මෙම සංශෝධනය තහනම් කර ඇත. ඒ වෙනුවට, ආයතනයක් එවැනි භාණ්ඩ විකිණීමෙන් ලැබෙන ආදායම සහ එම භාණ්ඩ නිෂ්පාදනය කිරීමේ පිරිවැය, ලාභ හෝ අලාභ හඳුනා ගනී.

ඈ. සංකල්පීය රාමුව වෙත යොමු (SLFRS 3 සංශෝධන - ව්‍යාපාර සංයෝජන)

SLFRS 3 - සංකල්පීය රාමුව වෙත යොමුවන සංශෝධනය එම ප්‍රමිතියේ අවශ්‍යතා සැලකිය යුතු ලෙස වෙනස් නොකර යල් පැන ගිය සඳහනක් යාවත්කාලීන කරයි.

ඉ. ජංගම හෝ ජංගම නොවන ලෙස වගකීම් වර්ගීකරණය (LKAS 1 හි සංශෝධන - මූල්‍ය ප්‍රකාශන ඉදිරිපත් කිරීම)

මූල්‍ය තත්ත්ව ප්‍රකාශනයේ, අවිනිශ්චිත පියවීම් දිනයක් සහිත ණය සහ අනෙකුත් වගකීම් ජංගම (වර්ෂයක් තුළ ගෙවිය යුතු හෝ පියවිය යුතු) හෝ ජංගම නොවන ලෙස වර්ගීකරණය කළ යුතුය යන්න තීරණය කිරීමට සමාගම්වලට උපකාර කිරීමෙන් අවශ්‍යතා ක්‍රියාත්මක කිරීමේ අනුකූලතාව ප්‍රවර්ධනය කිරීම සඳහා මෙම සංශෝධනයේ අරමුණ වේ.

ඊ. තනි ගණුදෙනුවකින් පැන නඟින වත්කම් සහ බැරකම් සම්බන්ධ විලම්බිත බදු (LKAS 12 ට සංශෝධන)

සංශෝධන මඟින් සමාන සහ තාවකාලික වෙනස්කම් ඇති කරන ගනුදෙනු බැහැර කිරීම සඳහා මූලික හඳුනාගැනීමේ නිදහස් කිරීමේ විෂය පථය පටු කරයි උදා. කල්බදු. සංශෝධන 2023 ජනවාරි 1 හෝ ඊට පසුව ආරම්භ වන වාර්ෂික වාර්තාකරණ කාල සීමාවන් සඳහා අදාළ වේ. කල්බදු සඳහා, අදාළ විලම්බිත බදු වත්කම් සහ වගකීම් ඉදිරිපත් කරන ලද මුල්ම සංසන්දනාත්මක කාලපරිච්ඡේදයේ ආරම්භයේ සිට හඳුනා ගැනීමට අවශ්‍ය වනු ඇත, කිසියම් සමුච්චිත බලපෑමක් එම දිනයේ දී රඳවා ගත් ඉපැයීම් හෝ වෙනත් කොටස් කොටස් වලට ගැලපීමක් ලෙස හඳුනා ගනු ලැබේ. අනෙකුත් සියලුම ගණුදෙනු සඳහා, ඉදිරිපත් කරන ලද මුල් කාල පරිච්ඡේදයේ ආරම්භයෙන් පසුව සිදුවන ගනුදෙනු සඳහා සංශෝධන අදාළ වේ.

විලම්භිත බදු බලපෑම් මූල්‍ය තත්ත්වය ප්‍රකාශයේ ශුද්ධ ලෙස ඉදිරිපත් කිරීම හැර, සංශෝධනවලට සමාන ප්‍රතිඵලයක් ඇති කරමින්, 'ඒකාබද්ධව සම්බන්ධිත' ප්‍රවේශය යොදමින් කල්බදු සඳහා විලම්භිත බදු සඳහා සමූහය ගිණුම් කරයි. සංශෝධන යටතේ, සමූහය විසින් වෙනම විලම්භිත බදු වත්කමක් සහ විලම්භිත බදු වගකීම් හඳුනා ගනු ඇත. 2021 දෙසැම්බර් 31 වන විට, භාවිත අයිතියේ වත්කම් සම්බන්ධයෙන් බදු ගෙවිය හැකි තාවකාලික වෙනස රුපියල් මිලියන 112.012 ක් වන අතර කල්බදු වගකීම සම්බන්ධයෙන් අඩු කළ හැකි තාවකාලික වෙනස රුපියල් මිලියන 92.093 කි (සටහන 8.3 බලන්න), එහි ප්‍රතිඵලයක් ලෙස රුපියල් මිලියන 19.909 ක ශුද්ධ විලම්භිත බදු වත්කමක් ඇති විය. සංශෝධන යටතේ සමූහය විසින් රුපියල් මිලියන 112.012 ක වෙනම විලම්භිත බදු වගකීමක් සහ රුපියල් මිලියන 92.093 ක විලම්බිත බදු වත්කමක් ඉදිරිපත් කරනු ඇත. සංශෝධන සම්මත කිරීමේදී රඳවාගත් ඉපැයීම්වලට කිසිදු බලපෑමක් සිදු නොවේ.

උ. වෙනත් ප්‍රමිති

අ. ගිණුම්කරණ ප්‍රතිපත්ති හෙළිදරව් කිරීම (LKAS 1 සහ SLFRS ප්‍රායෝගික ප්‍රකාශය 2 සඳහා සංශෝධන)

ආ. ගිණුම්කරණ ඇස්තමේන්තු අර්ථ දැක්වීම (LKAS 8 වෙත සංශෝධන)

මූල්‍ය ප්‍රකාශන මත සටහන්

2021 දෙසැම්බර් 31 දිනෙන් අවසන් වූ වර්ෂය

		සමූහය		සමාගම	
		2021	2020 සංශෝධිත	2021	2020 සංශෝධිත
		රු.'000	රු.'000	රු.'000	රු.'000
4.	**ආදායම**				
4.1	**ගනුදෙනුකරුවන් සමඟ ගිවිසුම් වලින් ලැබෙන ආදායම**				
	කර්මාන්ත	4,754,756	4,273,656	4,754,756	4,273,656
	හෝටල්	809,960	783,029	809,960	783,029
	ගෘහස්ත	14,401,546	13,341,548	14,401,546	13,341,548
	වාණිජ	12,142,681	12,217,014	12,142,681	12,217,014
	වීදි ආලෝකකරණය	4,209	4,419	4,209	4,419
	ආගමික ස්ථාන	82,032	83,424	82,032	83,424
	තාවකාලික සම්බන්ධතා	5,320	6,125	5,320	6,125
	මීටර් විකුණුම්	1,444,334	969,690		-
	විදුලි බලය විකුණුම්	**33,644,837**	**31,678,905**	**32,200,503**	**30,709,215**
4.2	**ආදායම් හඳුනාගැනීමේ කාලය**				
	නිෂ්පාදන යම් අවස්ථාවක දී මාරු කරන ලදී	33,644,837	31,678,905	32,200,503	30,709,215
	ගනුදෙනුකරුවන් සමඟ ගිවිසුම් වලින් ලැබෙන ආදායම	33,644,837	31,678,905	32,200,503	30,709,215
5.	**වෙනත් මෙහෙයුම් ආදායම**				
	පාරිභෝගික දායකය ක්‍රමක්ෂය කිරීම	423,083	401,918	423,083	401,918
	රජයේ ප්‍රදාන ක්‍රමක්ෂය කිරීම	5,813	5,792	5,813	5,792
	පාරිභෝගිකයන්ගෙන් අයකර ගැනීම්	169,496	176,704	169,496	176,704
	දේපල, පිරියත හා උපකරණ ඉවත් කිරීම/ බැහැර කිරීම මත වන ලාභ/ (පාඩු)	(15,471)	13,972	(15,471)	13,972
	මුදල් නුවමාරු කිරීමේදී ලාභ/ (පාඩු)	(3,975)		(3,975)	
	විවිධ ආදායම්	9,338	9,067	13,601	7,938
	ලාභාංශ ආදායම	1,727,273	316,172	1,727,273	316,172
		2,315,557	923,626	2,319,820	922,496
6.	**මූල්‍ය ආදායම හා මූල්‍ය පිරිවැය**				
6.1	**මූල්‍ය ආදායම**				
	සේවක ණය හා පාරිභෝගිකයන්ට දුන් සහන ණය මත පොළී	141,536	135,651	140,851	135,651
	කාලීන තැන්පතු මත පොළී	365,872	819,527	358,808	819,143
	ලංකා විදුලිබල මණ්ඩලයට දුන් ණය මත පොළී	85,702	31,226	85,702	31,226
	රජයේ සුරැකුම් මත පොළී	312,332	-	312,332	
		905,443	986,404	897,693	986,020
6.2	**මූල්‍ය පිරිවැය**				
	පාරිභෝගික තැන්පතු මත පොළී වියදම	39,575	51,386	39,575	51,386
	බැංකු අයිරා මත පොළී වියදම හා බැංකු ගාස්තු	4,411	2,917	3,383	2,649
	භාණ්ඩාගාර බැඳුම්කර සඳහා උපචිත පොළී සහ වාරික ක්‍රමක්ෂ කිරීම	171,735		171,735	
	කල් බදු පොළී	(1,328)	-	(1,328)	-
	NSB හි සූරිය බල සංග්‍රාමය ණය ක්‍රමය මත පොළී	1,536	88,506	1,536	88,506
		215,929	142,809	214,901	142,541

		සමූහය		සමාගම	
		2021	2020 සංශෝධිත	2021	2020 සංශෝධිත
		රු.'000	රු.'000	රු.'000	රු.'000
7.	**බදුවලට පෙර ලාභය**				
	පහත සඳහන් ආයතනයන් ඇතුළත්ව සියලු වියදම් අය කිරීමෙන් පසුව බදු පෙර ලාභය දක්වා ඇත.				
	අධ්‍යක්ෂවරුන්ගේ පාරිශ්‍රමික	1,975	1,658	1,975	1,658
	විගණන ගාස්තු	2,169	3,600	2,169	3,600
	ක්ෂය - දේපල, පිරියත හා උපකරණ	858,562	971,536	830,338	937,015
	ක්ෂය කිරීම - අස්පෘශ්‍ය වත්කම්	6,283	618	3,859	618
	මහජන සම්බන්ධතා හා ප්‍රචාරණය	12,810	12,291	12,810	12,291
	යල්පැනගිය හා සෙමින් චලනය වන වෙළඳ තොග හානිකරණය	6,611	56,638	6,611	56,638
	ලැබිය යුතු වෙළඳ ශේෂ හානිකරණය	(163,773)	578,723	(163,773)	578,723
	සේවක පිරිවැය (සටහන් 7.1)	3,685,573	3,417,497	3,680,341	3,413,767
7.1	**පිරිස් පිරිවැය**				
	වැටුප් හා වේතන	2,058,016	1,804,820	2,058,016	1,804,820
	කාර්ය මණ්ඩලයට අදාළ වෙනත් පිරිවැය	1,080,972	1,119,841	1,080,972	1,119,841
	කාර්ය මණ්ඩලයට අදාළ වෙනත් පිරිවැය	399,864	514,124	399,864	514,124
	ප්‍රසාද දීමනා	231,028	208,556	231,028	208,556
	අතිකාල දීමනා	450,080	397,161	450,080	397,161
	සේවක අර්ථසාධක අරමුදල් දායකය (EPF)	343,580	303,557	339,415	300,331
	විශ්‍රාම ප්‍රතිලාභ වගකීම් (පාරිතෝෂිත)	203,005	189,279	201,938	188,775
		3,685,573	3,417,497	3,680,341	3,413,767
8.	**ආදායම් බදු වියදම**				
a)	ප්‍රවර්තන ආදායම් බදු වියදම				
	වර්ෂය සඳහා ලාභය මත බදු (සටහන් 8.1)	954,811	670,487	939,976	665,080
	පෙර වර්ෂයට අදාළව (අඩි) ඌණ බදු ප්‍රතිපාදන	-	-	-	-
	අධිභාර බදු පනත් කෙටුම්පත සඳහා ප්‍රතිපාදන * 2020/21 බදු අය කළ හැකි ආදායමෙන් 25%	714,474		714,474	
	වර්ෂය සඳහා බදු අය කිරීම (ප්‍රතිවර්තිත)	155,653	(69,649)	155,653	(70,386)
	ප්‍රවර්තන ආදායම් බදු වියදම් (ප්‍රතිවර්තිත)	**1,824,938**	**600,837**	**1,810,102**	**594,694**
8.1	**ආදායම් බදු**				
	ආදායම් බදු වියදම් ප්‍රධාන සංරචක පහත පරිදි වේ.				
	බදු පෙර ලාභය	5,113,976	2,416,079	5,043,017	2,386,255
	වෙනත් ආදායම් ප්‍රභවයන්	(2,509,164)	(1,617,308)	(2,509,164)	(1,613,635)
	ඉඩ දිය හැකි අයිතම එකතුව	(1,801,233)	(1,208,312)	(1,801,233)	(1,165,576)
	ඉඩ දිය නොහැකි අයිතම එකතුව	1,408,683	1,776,807	1,408,683	1,731,267
	සමූහය තුළ ගැලපීම්	(18,403)			
	ව්‍යාපාර ලාභය	**2,193,859**	**1,367,266**	**2,141,303**	**1,338,311**
	වෙනත් ආදායම් ප්‍රභවයන්				
	පොලී ආදායම්	358,808	1,135,315	358,808	819,142
	බදු අයකළ යුතු පාරිභෝගික දායක ආදායම	408,879	387,714	408,879	387,714
	ව්‍යාපාරවලින් ව්‍යවස්ථාපිත ආදායම	**2,961,547**	**2,890,295**	**2,908,990**	**2,545,168**
	ආයෝජනවලින් ව්‍යවස්ථාපිත ආදායම	**1,727,273**		**1,727,273**	**316,172**
	බදු අය කළ යුතු ආදායම	**4,688,819**	**2,890,295**	**4,636,263**	**2,861,340**

මූල්‍ය ප්‍රකාශන මත සටහන්

2021 දෙසැම්බර් 31 දිනෙන් අවසන් වූ වර්ෂය

		සමූහය		සමාගම	
		2021	2020 සංශෝධිත	2021	2020 සංශෝධිත
		රු.'000	රු.'000	රු.'000	රු.'000
8.	**ආදායම් බදු වියදම (සම්බන්ධිතයි...)**				
8.1	**ආදායම් බදු (සම්බන්ධිතයි...)**				
	බදු අනුපාතය				
	ලාභාංශ ආදායම මත බද්ද	14%	14%	14%	14%
	ශේෂ බදු අය කළ හැකි ආදායම මත බද්ද	24%	24%	24%	24%
	වර්ෂය සඳහා ලාභය මත බදු	**954,811**	**670,487**	**939,976**	**665,080**
8.2	**විලම්භිත බදු වියදම් / (ප්‍රතිවර්තිත)**				
	තාවකාලික වෙනස්කම් ආරම්භය හා ප්‍රතිවර්තනය	269,204	7,380	267,957	7,380
	විලම්භිත බදු වියදම බෙදෙන ආකාරය				
	ලාභ හෝ අලාභ ප්‍රකාශයේ හඳුනාගත්	156,711	(70,386)	155,653	(70,386)
	වෙනත් විස්තීරණ ආදායම් ප්‍රකාශය තුළ හඳුනාගත්	112,492	77,767	112,304	77,767
		269,204	7,380	267,957	7,380
8.3	**විලම්බිත බදු වගකීම**				
	වර්ෂයේ ආරම්භක ශේෂය	1,127,635	1,117,700	1,125,080	1,117,700
	ලාභ හෝ පාඩුවල හඳුනාගැනීම	156,711	(70,386)	155,653	(70,386)
	වෙනත් විස්තීර්ණ ආදායම් හඳුනාගැනීම	112,492	80,322	112,304	77,767
	වර්ෂ අවසාන ශේෂය	1,396,838	1,127,635	1,393,037	1,125,080
	පහත සඳහන් දේවලට අදාළව අවසාන විලම්භිත බදු වත්කම්, වගකීම්				
	විලම්භිත බදු වගකීම්				
	බදු සඳහා වේගවත් කළ ක්ෂයකිරීම්	2,138,076	1,306,325	2,134,462	1,306,325
	ප්‍රයෝජ්‍ය හිමිකම් වත්කම්	4,778	5,059	4,778	5,059
	ප්‍රත්‍යාගණනය මත බලපෑම	-	872,930	-	872,930
	FVOCI හි සාධාරණ වටිනාකම- මූල්‍ය උපකරණ මත බලපෑම්	92,688	3,266	92,688	3,266
		2,235,542	2,187,580	2,231,928	2,187,580
	විලම්බිත බදු වත්කම				
	පාරිභෝගික දායකත්වය මත විලම්බිත ආදායම	(53,722)	(115,774)	(53,722)	(115,774)
	සේවක ප්‍රතිලාභ බැරකම	(356,760)	(411,326)	(356,948)	(413,881)
	කල් පිනූ හා මන්දගාමී තොග විල්ලේ ප්‍රතිපාදන	(64,511)	(62,660)	(64,511)	(62,660)
	වෙළඳ හා සෙසු ලැබියයුතු දෑ අපහායනය උදෙසා ප්‍රතිපාදන	(363,710)	(470,185)	(363,710)	(470,185)
		(838,703)	(1,059,945)	(838,891)	(1,062,500)
		1,396,838	1,127,635	1,393,037	1,125,080

විලම්බිත බදු, 2017 අංක 24 දරණ දේශීය ආදායම් ආඥාපනත ප්‍රකාර, 2019 ජනවාරි 01 දින සිට බලාත්මක බදු අනුපාතය වන 24% මත ගණනය කර ඇත.

8. ආදායම් බදු වියදම (සම්බන්ධිතයි...)

8.3 2007/2008 තක්සේරු වර්ෂය සඳහා නිකුත් කරන ලද තක්සේරු දැන්වීමට විරෙහිව කරන ලද අභියාචනා පෙත්සමක් නිරවුල් කිරීම සඳහා දේශීය ආදායම් දෙපාර්තමේන්තුව සමග 2009 දෙසැම්බර් 22 දින පවත්වන සාකච්ඡාව පරිදි පහත සඳහන් පදනම යටතේ පාරිභෝගික දායක සඳහා බදු අය කිරීමට දේශීය ආදායම් දෙපාර්තමේන්තුව එකඟ විය.

- 2007/2008 තක්සේරු වර්ෂයේ සිට ඉදිරියට, ප්‍රාග්ධන දීමනා අනුපාතයට අනුරූප වන පරිදි පාරිභෝගික දායකය බදු වලට යටත් වනු ඇත.
- 2007/2008 තක්සේරු වර්ෂය ආරම්භයට තිබෙන පාරිභෝගික වර්ෂ 20 ක කාලයක් සඳහා ක්‍රමක්ෂය ගිණුම්කරණ පදනම මත බදු අය කෙරේ.

ඒ අනුව අදාළ කාල පරිච්ඡේදයන් සඳහා සමාගම විසින් 2007/08 සිට 2017/18 දක්වා අදාළ වන ප්‍රාග්ධන දීමනා පදනම්ව පාරිතෝෂික දායකය සඳහා බදු අය කෙරේ.

2017 අංක 24 දරන දේශීය ආදායම් පනත හඳුන්වාදීමත් සමග 2009/12/22 දිනැති ඉහත තීරණයට අදාළත්වයක් නොමැත.

එබැවින්, 2018/19 සිට ඉදිරියට, 2017 අංක 24 දරන දේශීය ආදායම් පනතේ 21 වගන්තියේ විධිවිධාන අනුගමනය කරමින් ආදායම් ප්‍රකාශයන් හඳුනාගත් ආදායම සපරිදි බදුවලට යටත් වනු ඇත. ඒ අනුව, පාරිභෝගික දායකය ගිණුම්කරණ ක්‍රමක්ෂය පදනම මත වර්ෂ 20 ක කාලයක් සඳහා බදුවලට යටත් වේ.

9. කොටසක් මත මූලික ඉපැයීම්

9.1 වර්ෂය තුළ නිකුත් කළ සාමාන්‍ය කොටස් සංඛ්‍යාවේ බර තැබූ සාමාන්‍යය මගින් සමාගමේ සාමාන්‍ය කොටස් හිමියන් සඳහා වර්ෂයට අදාළ ශුද්ධ ලාභය බෙදීම මගින් කොටසකට මූලික ඉපැයුම ගණනය කරනු ලැබේ.

9.2 කොටසකට මූලික ඉපැයුම ගණනය කිරීමේදී, ආදායම හා යොදා ගන්නා ලද දත්ත පදහත සඳහන් දත්තවලින් නිරූපණය වේ.

	සමූහය		සමාගම	
	2021	2020 සංශෝධිත	2021	2020 සංශෝධිත
	රු.'000	රු.'000	රු.'000	රු.'000
ලවය සඳහා යොදාගත් අගය				
සාමාන්‍ය කොටස් හිමියන්ට වර්ෂයට අදාළ ශුද්ධ ලාභය	3,270,663	1,817,143	3,232,915	1,791,562
හරය ලෙස යොදාගත් සාමාන්‍ය කොටස් සංඛ්‍යාව				
වර්තමාන සාමාන්‍ය කොටස් සංඛ්‍යාව	114,507	114,507	114,507	114,507
කොටසකට මූලික ඉපැයුම	**28.56**	**15.87**	**28.23**	**15.65**

9.3 කොටසකට තනුක ඉපැයීම්

වර්ෂය තුළ කිසිදු අවස්ථාවක විභව තනුක සාමාන්‍ය කොටස් හඟ නොවීය. එබැවින්, කොටසකට තනුක ඉපැයීම් කොටසකට මූලික ඉපැයීම් සමාන වේ.

10. දේපල, පිරියත හා උපකරණ

10.1 සමූහය

	සින්නක්කර ඉඩම්	සින්නක්කර ගොඩනැගිලි	මෝටර් වාහන	පරිගණක	කාර්යාල උපකරණ	පිරියත හා යන්ත්‍රසූත්‍ර	යටිතල පහසුකම් සැපයීම්	කෙරී ගන යන ප්‍රාග්ධන වැඩ	එකතුව
	Rs'000	Rs'000	Rs'000	Rs'000	Rs'000	Rs'000	Rs'000		Rs'000
පිරිවැය/සාධාරණ වටිනාකම									
2020 දෙසැම්බර් 31 දිනට ශේෂය	3,192,275	1,193,557	1,289,104	299,460	560,392	271,947	24,159,113	743,219	31,709,068
එකතුකිරීම්	7,120	10,844	-	83,734	44,587	1,446	117,687	1,272,499	1,537,915
පැවරීම්	-	-	(0)	-	10,942	-	789,561	(800,503)	(0)
දේපල ප්‍රත්‍යාගණනය මත අතිරික්තය/ හිඟය	-	-	-	-	-	-	-	-	-
බැහැර කිරීම්	-	-	-	(554)	(3,269)	(1,427)	(114,152)	(117,687)	(237,089)
දෙසැම්බර් 31, 2021 දිනට ශේෂය	3,199,395	1,204,400	1,289,104	382,639	612,652	271,965	24,952,209	1,097,529	33,009,894
ක්ෂය කිරීම්									
2020 දෙසැම්බර් 31 දිනට ශේෂය	-	11,283	1,042,053	265,587	349,742	153,844	15,890,094	-	17,712,602
වසර සඳහා ක්ෂය කිරීම	-	28,421	98,346	32,966	52,306	26,870	677,038	-	915,947
පැවරීම්	-	-	-	-	-	-	-	-	-
දේපල ප්‍රත්‍යාගණනය මත අතිරික්තය/ හිඟය	-	-	-	-	-	-	-	-	-
බැහැරකිරීම්/ ගැළපුම්	-	-	1,957	(559)	(1,687)	(1,050)	(80,485)	-	(81,826)
2021 දෙසැම්බර් 31 දිනට ශේෂය	-	39,704	1,142,355	297,994	400,361	179,663	16,486,646	-	18,546,723
ලියා හළ වටිනාකම									
2021 දෙසැම්බර් 31 දිනට ශේෂය	**3,199,395**	**1,164,697**	**146,749**	**84,646**	**212,290**	**92,302**	**8,465,563**	**1,097,529**	**14,463,170**
2020 දෙසැම්බර් 31 පැවති	3,192,275	1,182,274	247,051	33,873	210,650	118,103	8,269,019	743,219	13,996,466

10. දේපල, පිරියත හා උපකරණ

10.2

සමාගම	සින්නක්කර ඉඩම්	සින්නක්කර ගොඩනැගිලි	මෝටර් වාහන	පරිගණක	කාර්යාල උපකරණ	යටිතල පහසුකම් සැපයීම්	කෙරී ගන යන ප්‍රාග්ධන වැඩ	එකතුව
	Rs'000	Rs'000	Rs'000	Rs'000	Rs'000	Rs'000	Rs'000	Rs'000
පිරිවැය/සාධාරණ වටිනාකම								
2020 දෙසැම්බර් 31 දිනට ශේෂය	3,192,275	984,362	1,281,211	296,266	557,839	24,159,113	743,219	31,214,286
එකතුකිරීම්	7,120	17,963	-	82,959	44,558	117,687	1,272,499	1,542,786
පැවරීම්	-	-	(0)	-	10,942	789,561	(800,503)	(0)
දේපල ප්‍රත්‍යාගණය මත අතිරික්තය/ හිඟය	-	-	-	-	-	-	-	-
බැහැරකිරීම්/ ගැළපුම්	-	-	-	-	(2,840)	(114,152)	(117,687)	(234,678)
දෙසැම්බර් 31, 2021 දිනට ශේෂය	3,199,395	1,002,325	1,281,211	379,225	610,500	24,952,209	1,097,529	32,522,394
ක්ෂය කිරීම්								
2020 දෙසැම්බර් 31 දිනට ශේෂය	-	701	1,037,440	263,094	347,541	15,890,094	-	17,538,871
වසර සඳහා ක්ෂය කිරීම	-	23,817	97,690	32,473	52,100	677,038	-	883,118
පැවරීම්	-	-	-	-	-	-	-	-
දේපළ ප්‍රත්‍යාගණනය මත අතිරික්තය/ හිඟය	-	-	-	-	-	-	-	-
බැහැරකිරීම්/ ගැළපුම්	-	-	1,957	(5)	(1,258)	(80,485)	-	(79,792)
2021 දෙසැම්බර් 31 දිනට ශේෂය	-	24,518	1,137,087	295,561	398,384	16,486,646	-	18,342,196
ලියා හළ වටිනාකම								
- 2021 දෙසැම්බර් 31 දිනට ශේෂය	3,199,395	977,807	144,125	83,664	212,116	8,465,563	1,097,529	14,180,198
- 2020 දෙසැම්බර් 31 පැවති ශේෂය	3,192,275	983,660	243,771	33,172	210,298	8,269,019	743,219	13,675,416
සම්පූර්ණයෙන් ක්ෂය කරන ලද වත්කම්								
- 2021 දෙසැම්බර් 31 දිනට ශේෂය	-	500,769	241,872	143,643	8,648,795			9,535,080
- 2020 දෙසැම්බර් 31 පැවති ශේෂය	-	483,775	242,067	187,309	8,293,250			9,206,401

10.3 සමූහය, වසර තුනකට වරක්, යන පදනම මත, ඉඩම් හා ගොඩනැගිලි හි සාධාරණ වටිනාකම නිශ්චය කිරීම සඳහා තක්සේරුකරුවකුගේ සේවය ලබා ගනී. මෙම තක්සේරු දෙක අතර, සැළකියයුතු වෙනසක් අපේක්ෂා කල විට, වඩා කාලීන පදනමකින් තක්සේරු කිරීම අවශ්‍ය විය. අධ්‍යක්ෂක මණ්ඩලය, එහි විනිශ්චය පදනම් කළේ, වාර්තාකරණ කාලච්ඡේදය අවසානයේදී ධාරණ වටිනාකම, සාධාරණ වටිනාකම හා ප්‍රමාණාත්මක ලෙස වෙනස් නොවන බවට සහතික කරලනු සඳහාය.

10.4 ඉඩම් සහ ගොඩනැගිලිවල සාධාරණ වටිනාකම අවසන් වරට තීරණය කරනු ලැබුවේ 2020 දෙසැම්බර් 31 මූල්‍ය වර්ෂය තුළ නැවත ඇගයීමක් මගිනි. ඉඩම් සහ ගොඩනැඟිල්ලේ සාධාරණ වටිනාකම තීරණය කරනු ලැබුවේ ක්‍රියාකාරී වෙළඳපල මිල ගණන් මත පදනම්ව, ස්වභාවය, පිහිටීම හෝ තත්ත්වයෙහි වෙනස්කම් සඳහා සැලකිය යුතු ලෙස සකස් කර ඇත. නිශ්චිත දේපල.

මූල්‍ය ප්‍රකාශනවල ඇතුළත් වීමට ඉඩ තිබූ ප්‍රත්‍යාගණනය කළ වත්කම්වල ධාරණ අගය ක්ෂය අඩු කළ පිරිවැය වටිනාකමට ගෙන යන ලද වත්කම් පහත පරිදි වේ.

වත්කම් පන්තිය	2021 පිරිවැය	2021 සමුච්චිත ක්ෂයකිරීම්	2021 ශුද්ධ ධාරණ ගණන	2020 පිරිවැය	2020 සමුච්චිත ක්ෂයකිරීම්	2020 ශුද්ධ ධාරණ ගණන
	Rs.'000	Rs.'000		Rs'000	Rs.'000	Rs.'000
ඉඩම්	665,372	-	665,372	665,372	-	665,372
ගොඩනැගිලි	684,366	(148,322)	536,043	677,246	(131,391)	545,855
	1,349,738	(148,322)	1,201,415	1,342,618	(131,391)	1,211,227

		සමාගම	
		2021	2020 සංශෝධිත
11.	**ආයෝජන දේපළ**	රු.'000	රු.'000
	පිරිවැය		
	ජනවාරි 01 දිනට	139,344	132,224
	වර්ෂය තුළ වීකතු කිරීම්	(7,120)	7,120
	දෙසැම්බර් 31 දිනට	132,224	139,344
	සමුච්චිත ක්ෂය		
	ජනවාරි 01 දිනට	10,581	7,686
	වර්ෂය සඳහා අය කිරීම්	4,604	2,895
	දෙසැම්බර් 31 දිනට	15,185	10,581
	ලියා තැබූ අගය	117,038	128,763

ආයෝජන දේපල ලෙස වර්ගීකරණය කරන ලද ඉඩම් හා ගොඩනැඟිලි එහි පරිපාලිත සමාගමට කුලියට දී තිබෙන අතර එය සමාගමේ ආයෝජන දේපලක් ලෙස වර්ගීකරණය කර ඇත. ගොඩනැඟිල්ලේ පිරිවැය රු. මිලියන 110.195 ක් වූ අතර එය වර්ෂ 40 ක ප්‍රයෝජනවත් ජීව කාලය තුළ ක්ෂය කරනු ලැබේ. අත් කර ගත් ඉඩම්වල පිරිවැය රු. මිලියන 22 ක් විය.

2021 දෙසැම්බර් 31 දිනට ඉඩම් හා ගොඩනැඟිලි වටිනාකමේ සාධාරණ අගයේ හොඳම ඇස්තමේන්තුව වත්කම්වල ලිය හළ අගයෙන් නියෝජනය බව අධ්‍යක්ෂවරු විශ්වාස කරයි.

සීමාසහිත අන්ටෙ ලෙකෝ මීටරින් (පුද්ගලික) සමාගම විසින් නිෂ්පාදනය කිරීම හා භාණ්ඩ හා සේවා සැපයුම සඳහා භාවිතා කරනු ලබන මෙම දේපල වීකාබද්ධ මූල්‍ය ප්‍රකාශනවල දේපල, පිරියත හා උපකරණ යටතේ ගිණුම්ගත කර ඇත. සමාගමේ මූල්‍ය තත්ත්ව ප්‍රකාශනයේ මෙම දේපල ආයෝජනය කරන ලද දේපලක් ලෙස දක්වා ඇති අතර පිරිවැයට ගණනය කරනු ලැබේ.

12. අස්පෘශ්‍ය වත්කම්	සමූහය		සමාගම	
	2021	2020 සංශෝධිත	2021	2020 සංශෝධිත
	රු.'000	රු.'000	රු.'000	රු.'000
පිරිවැය				
ජනවාරි 01 දිනට ශේෂය	117,000	110,293	88,795	82,614
එකතුකිරීම්	11,377	6,707	9,517	6,182
දෙසැම්බර් 31 දිනට ශේෂය	128,376	117,000	98,313	88,795
ක්‍රමක්ෂය				
ජනවාරි 01 දිනට ශේෂය	74,982	72,480	52,752	52,134
වසර සඳහා භාරය	6,283	2,502	3,859	618
දෙසැම්බර් 31 දිනට ශේෂය	81,265	74,982	56,612	52,752
දෙසැම්බර් 31 දිනට ශුද්ධ පොත් අගය	**47,111**	**42,018**	**41,701**	**36,043**

පෙර මූල්‍ය වාර්තාකරණ කාලපරිච්ඡේදය තුළ මිලදී ගත් මෘදුකාංගයක් සමාගමේ අස්පෘශ්‍ය වත්කම් තුළ ඇතුළත් වන අතර වර්ෂ 15 ක් තුළ ක්‍රමක්ෂය කරන ලද මෘදුකාංග හා තාක්ෂණික දැනුම සමූහයේ අස්පෘශ්‍ය වත්කම් තුළ ඇතුළත් වේ

13. පාලිත සමාගම්හි ආයෝජන			සමාගම	
	හිමිකාරීත්වය %	කොටස් ප්‍රමාණය	2021	2020 - සංශෝධිත
			Rs. 000	Rs. 000
සීමාසහිත ලෙකෝ ප්‍රොපෙක්ට්ස් (පුද්ගලික) සමාගම	100%	2,500,100	25,001	25,001
සීමාසහිත අන්ටෙ ලෙකෝ මීටරින් (පුද්ගලික) සමාගම	70%	3,131,967	31,319	31,319
			56,320	56,320
අඩුකළා - හානිකරණය සඳහා දීමනාව			(25,001)	(25,001)
			31,319	31,319

14. වෙනත් විස්තීර්ණ ආදායම මගින් සාධාරණ අගයට මූල්‍ය වත්කම්	සමූහය		සමාගම	
	2021	2020 සංශෝධිත	2021	2020 සංශෝධිත
	රු.'000	රු.'000	රු.'000	රු.'000
සීමාසහිත වෙස්ට් කෝස්ට් පවර් (පුද්ගලික) සමාගම (සටහන් 14.1)	11,765,752	10,838,875	11,765,752	10,838,875
සීමාසහිත ලංකා බ්‍රෝඩ් බෑන්ඩ් (පුද්ගලික) සමාගම				
සාමාන්‍ය කොටස්	5,000	5,000	5,000	5,000
වරණීය කොටස්	15,000	15,000	15,000	15,000
	11,785,752	10,858,875	11,785,752	10,858,875
අඩුකළා - ආයෝජන හානිකරණය	(20,000)	(20,000)	(20,000)	(20,000)
	11,765,752	10,838,875	11,765,752	10,838,875

14. වෙනත් විස්තීර්ණ ආදායම මගින් සාධාරණ අගයට මූල්‍ය වත්කම් (සම්බන්ධිතයි...)

		සමූහය		සමාගම	
		2021	2020 සංශෝධිත	2021	2020 සංශෝධිත
		රු.'000	රු.'000	රු.'000	රු.'000
14.1	සීමාසහිත වෙස්ට් කෝස්ට් පවර් (පුද්ගලික) සමාගම				
	ජනවාරි 01 දිනට ශේෂය	10,838,875	10,806,210	10,838,875	10,806,210
	වෙනත් විස්තීර්ණ ආදායමේ හඳුනාගත් යළි ගණනය කිරීම	926,877	32,665	926,877	32,665
	දෙසැම්බර් 31 ට ශේෂය	11,765,752	10,838,875	11,765,752	10,838,875

ලැයිස්තුගත නොවන සමාගමේ හිමිකම් කොටස්වල ආයෝජනවල වෙනත් විස්තීර්ණ ආදායමේ සාධාරණ අගයට නම් කරන ලද හිමිකම් ආයෝජන ඇතුළත් වේ. මෙම සමාගමේ සුළු කොටස් හිමිකරුවන්ගේ හිමිකම් සමූහය පවත්වා ගනී. සමූහය මෙම ආයෝජන උපාය මාර්ගික යැයි සලකන බැවින් මෙම ආයෝජන ආපසු හැරවිය නොහැකි ලෙස වෙනත් විස්තීර්ණ ආදායම ලෙස නම් කරන ලදී.

වෙස්ට් කෝස්ට් පවර් (පුද්ගලික) සමාගමෙන් සමූහයට රුපියල් 1,727,272,727 ක ලාභාංශ ලැබිණි.

		සමාගම	
		2021	2020 සංශෝධිත
		රු.'000	රු.'000
15.	**කොටස් වෙනුවෙන් අත්තිකාරම්**		
	සීමාසහිත අන්ටෙ ලෙකෝ මීටරින් (පුද්ගලික) සමාගම		
	- කොටස් සඳහා යෙදවීම	64,931	64,931

16. වත්කම් භාවිතා කිරීමේ අයිතිය

මෙහෙයුම් කල්බදු වගකීම් ගණනය කිරීම් සඳහා යොදා ගත් උපකල්පනවල පහත සඳහන් දේ ඇතුළත් වේ.

වර්ධන ණය ගැනීම් අනුපාතය	9.75%
කල්බදු කාල පරිච්ඡේදය	වසර 2 සිට 4

	සමූහය		සමාගම	
	2021	2020 සංශෝධිත	2021	2020 සංශෝධිත
	රු.'000	රු.'000	රු.'000	රු.'000
දළ ධාරණ ගණන				
ජනවාරි 01 දිනට ශේෂය	280,732	212,508	280,732	212,508
එකතු කිරීම්	14,300	68,224	14,300	68,224
ගැලපුම්	4,584		4,584	
බැහැර කිරීම	(14,391)		(14,391)	
දෙසැම්බර් 31 දිනට ශේෂය	285,226	280,732	285,226	280,732
ක්ෂය කිරීම්				
ජනවාරි 01 දිනට ශේෂය	115,840	67,120	115,840	67,120
වසර සඳහා භාරය	54,903	48,720	54,903	48,720
ගැලපුම්	4,584		4,584	
බැහැර කිරීම	(2,103)		(2,103)	
දෙසැම්බර් 31 දිනට ශේෂය	173,224	115,840	173,224	115,840
ශුද්ධ පොත් අගය				
දෙසැම්බර් 31 දිනට ශේෂය	112,002	164,892	112,002	164,892

		සමූහය		සමාගම	
		2021	2020 සංශෝධිත	2021	2020 සංශෝධිත
		රු.'000	රු.'000	රු.'000	රු.'000
16.	**වත්කම් භාවිතා කිරීමේ අයිතිය (සම්බන්ධිතයි...)**				
	ලාභාලාභ ප්‍රකාශය මත බලපෑම පහත සඳහන් පරිදිය				
	වසර තුල ක්ෂය කිරීම්	57,384	48,720	57,384	48,720
	වර්ෂය තුළ හඳුනාගත් මූල්‍ය පිරිවැය	-	-	-	-
		57,384	48,720	57,384	48,720
	ඉඩම් හෝ ගොඩනැගිලි කල්බදු සඳහා ඒවායේ ආරම්භක දිනයේ සිට වර්ෂ 1-3 දක්වා ඉතිරි කාල පරිච්ඡේදයක් ඇත.				
17.	**තොග**				
	මෙහෙයුම් හා නඩත්තු භාණ්ඩ	2,804,888	2,795,907	2,803,883	2,794,864
	නිමි භාණ්ඩ	140,301	138,357		-
	අමු ද්‍රව්‍ය	151,689	86,039		-
	ආර්ධ නිමි භාණ්ඩ	12,211	8,360		-
	මාර්ගස්ථ භාණ්ඩ	73,753	184,965	73,753	184,965
		3,182,842	3,213,627	2,877,636	2,979,829
	මන්දගාමී හා කල් පිනූ භාණ්ඩ සඳහා ප්‍රතිපාදන	(230,398)	(223,787)	(230,398)	(223,787)
		2,952,444	2,989,840	2,647,238	2,756,041
18.	**වෙළඳ හා අනෙකුත් ලැබිය යුතු දෑ**				
	වෙළඳ ලැබියයුතු දෑ- සම්බන්ධිත පාර්ශ්ව (සටහන් 18.1)	1,611,276	1,636,760	1,343,821	1,341,721
	වෙළඳ ලැබියයුතු දෑ	6,777,885	5,775,378	6,787,480	5,767,966
		8,389,160	7,412,138	8,131,302	7,109,687
	අනෙකුත් ලැබියයුතු දෑ- සම්බන්ධිත පාර්ශ්ව (සටහන් 18.2)	991,378	2,243,646	996,166	2,259,162
	අනෙකුත් ලැබියයුතු දෑ	117,605	614,907	110,401	593,578
	වෙළඳ හා අනෙකුත් ලැබිය යුතු දෑ මත අපහායනය වීල්ලේ ප්‍රතිපාදනය	(1,524,812)	(1,688,559)	(1,515,458)	(1,679,231)
		7,973,332	8,582,132	7,722,411	8,283,196
18.1	වෙළඳ ලැබියයුතු දෑ - සම්බන්ධිත පාර්ශ්ව				
	ලංකා විදුලිබල මණ්ඩලය	1,611,276	1,636,760	1,343,821	1,341,721
		1,611,276	1,636,760	1,343,821	1,341,721
18.2	**අනෙකුත් ලැබියයුතු දෑ- සම්බන්ධිත පාර්ශ්ව**				
	ලංකා විදුලි බල මණ්ඩලය	210,837	212,420	210,837	210,837
	ලංකා විදුලි බල මණ්ඩලය-කෙටි කාලීන ණය	780,541	2,031,226	780,541	2,031,226
	සීමාසහිත ලෙකෝ ප්‍රොපෙක්ට්ස් (පුද්ගලික) සමාගම	-	-	5,626	5,267
	සීමාසහිත අන්ටෙ ලෙකෝ මීටරින් (පුද්ගලික) සමාගම	(0)	-	(837)	11,831
		991,378	2,243,646	996,166	2,259,162

මූල්‍ය ප්‍රකාශන මත සටහන්

2021 දෙසැම්බර් 31 දිනෙන් අවසන් වූ වර්ෂය

		සමූහය		සමාගම	
		2021	2020 සංශෝධිත	2021	2020 සංශෝධිත
		රු.'000	රු.'000	රු.'000	රු.'000
19.	**වෙනත් මූල්‍ය වත්කම්**				
	සේවකයන්ට ලබා දුන් ණය (සටහන් 19.1)	1,590,444	1,675,176	1,590,444	1,675,176
	පාරිභෝගිකයන්ට දුන් ණය	62,360	69,177	62,360	69,177
	ණය උපකරණවල ආයෝජන - ක්‍රමක්ෂය පිරිවැයට (සටහන් 19.2)	13,069,656	9,086,923	12,754,656	9,046,923
		14,722,461	10,831,276	14,407,461	10,791,276
	ජංගම	9,241,394	9,086,923	8,926,394	9,046,923
	ජංගම නොවන	5,481,067	1,744,353	5,481,067	1,744,353
		14,722,461	10,831,276	14,407,461	10,791,276
19.1	**සේවකයන්ට ලබා දුන් ණය**				
	උත්සව අත්තිකාරම්	6,178	9,757	6,178	9,757
	වෛද්‍ය පහසුකම් ණය	1,996	1,016	1,996	1,016
	මෝටර් වාහන හා ආපදා ණය (සටහන් 19.1.1)	1,582,270	1,664,402	1,582,270	1,664,402
		1,590,444	1,675,176	1,590,444	1,675,176
19.1.1	**සේවකයන්ට ලබා දුන් ණය**				
	සේවක ණය ශේෂය (සටහන් 19.1.1.1)	1,381,707	1,356,707	1,381,707	1,356,707
	පූර්ව ගෙවීම් වියදම් (සටහන් 19.1.1.2)	200,562	307,696	200,562	307,696
		1,582,270	1,664,402	1,582,270	1,664,402
19.1.1.1	**සේවක ණය ශේෂය**				
	සාධාරණ අගය ගැලපීමට පෙර ශේෂය	1,356,707	1,337,921	1,356,707	1,337,921
	වර්ෂය තුළ නව ණය ලබා දීම	393,243	277,828	393,243	277,828
	සේවකයන්ගෙන් අය කිරීම්	(386,308)	(372,968)	(386,308)	(372,968)
		1,363,641	1,242,781	1,363,641	1,242,781
	වෙළඳපොළ පොලී අනුපාතයට අඩු අනුපාතයට ලබා දෙන ලද සාධාරණ ණය මත අගය ගැලපීම	18,066	113,925	18,066	113,925
	වර්ෂය අවසානයට ශේෂය	1,381,707	1,356,707	1,381,707	1,356,707
	සේවක මණ්ඩල ණය				
	ආපදා ණය	618,153	536,670	618,153	536,670
	වාහන ණය	763,554	820,037	763,554	820,037
		1,381,707	1,356,707	1,381,707	1,356,707
19.1.1.2	**පූර්ව ගෙවීම් වියදම්**				
	ආපදා ණය	96,954	137,717	96,954	137,717
	වාහන ණය	103,609	169,979	103,609	169,979
		200,562	307,696	200,562	307,696
	වර්ෂය තුළ ලබා දුන් නව ණය				
	ආපදා ණය	267,900	105,511	267,900	105,511
	වාහන ණය	125,343	172,317	125,343	172,317
		393,243	277,828	393,243	277,828

		සමූහය		සමාගම	
		2021	2020 සංශෝධිත	2021	2020 සංශෝධිත
		රු.'000	රු.'000	රු.'000	රු.'000
19.2	**ණය උපකරණවල ආයෝජන ක්‍රමසෂය පිරිවැය**				
	කාලීන තැන්පතුවල ආයෝජන (REPO)	2,794,000	1,381,892	2,519,000	1,381,892
	ස්ථාවර තැන්පතුවල ආයෝජන	6,447,394	7,705,031	6,407,394	7,665,031
	භාණ්ඩාගාර බැඳුම්කරවල ආයෝජන	3,828,262	-	3,828,262	-
		13,069,656	9,086,923	12,754,656	9,046,923

20. මුදල් හා මුදල් සමාන ශේෂ

පහත සඳහන් දේවලින් මුදල් හා මුදල් සමාන සංරචක සමන්විත වේ.				
අතැති මුදල් හා බැංකුවේ මුදල්	1,303,098	526,364	1,118,167	519,402
මූල්‍ය තත්ත්ව ප්‍රකාශනයේ මුදල් හා මුදල් සමාන ශේෂ	1,303,098	526,364	1,118,167	519,402
බැංකු අයිරාව	(419,043)	3,514	(419,043)	(11,486)
මුදල් ප්‍රවාහය සඳහා මුදල් හා මුදල් සමාන ශේෂ	884,055	529,878	699,124	507,916

21. ප්‍රාග් ධනය හා සංචිත

21.1 ප්‍රකාශිත ප්‍රාග් ධනය

සමාගම/සමූහය	සංඛ්‍යාව	සංඛ්‍යාව	Rs.'000	Rs.'000
නිකුත් කළ හා සම්පූර්ණයෙන් ගෙවා නිමි සාමාන්‍ය කොටස්				
ඒ කොටස්	113,580,264	113,580,264	1,135,803	1,135,803
බී කොටස්	926,390	926,390	9,264	9,264
	114,506,654	114,506,654	1,145,067	1,145,067

සාමාන්‍ය කොටස් හිමිකරුවන් (ඒ කොටස් සහ බී කොටස්) වරින්වර ප්‍රකාශිත පරිදි ලාභාංශ ලැබීම සඳහා ඔවුන්ගේ හිමිකම් ප්‍රදානය කෙරේ. සමාගමේ රැස්වීමකදී එක් කොටසකට එක් ඡන්දයක් සඳහා ඒ කොටස් හිමිකරුවන් පමණක් හිමිකම් ලබයි. කෙසේ වෙතත් සමාගමේ ඉතිරි වත්කම් සම්බන්ධයෙන් සියලුම කොටස් ස්ථානව ශ්‍රේණිගත වේ.

සංචිත

21.2 ඉඩම් හා ගොඩනැගිලි මත ප්‍රත්‍යාගණිත සංචිත

- ඉඩම්	2,030,564	2,030,564	1,960,713	1,960,713
- ගොඩනැගිලි	152,224	152,224	152,224	152,224
	2,182,788	2,182,788	2,112,937	2,112,937

21.3 ආදායම් සංචිත

- වත්කම් ආදේශන සංචිතය (සටහන් 21.3.1)	311,642	311,642	311,642	311,642
- රක්ෂණ සංචිතය (සටහන් 21.3.2)	29,000	29,000	29,000	29,000
	340,642	340,642	340,642	340,642

21.3.1 මෙයින් නියෝජනය වන්නේ සමාගමේ දේපල, පිරියත හා උපකරණ ප්‍රතිස්ථාපනය හා පුනරුත්ථාපනය කිරීම සඳහා ලාභයෙන් වෙන් කර ඇති මුදල් ය.

21.3.2 මෙයින් නියෝජනය වන්නේ සමාගමේ දේපල, පිරියත හා උපකරණ හා වෙළඳ තොගයට සිදුවන අලාභ හානි පියවා ගැනීම සඳහා රඳවා ගත් ඉපැයුම්වලින් මාරු කළ මුදල් ය.

මූල්‍ය ප්‍රකාශන මත සටහන්

2021 දෙසැම්බර් 31 දිනෙන් අවසන් වූ වර්ෂය

		සමූහය		සමාගම	
		2021	2020 සංශෝධිත	2021	2020 සංශෝධිත
		රු.'000	රු.'000	රු.'000	රු.'000
21.4	**සාධාරණ අගය සංචිත**				
	ජනවාරි 01 දිනට ශේෂය	8,781,915	8,752,517	8,781,915	8,752,517
	වකතු කළා - වෙනත් විස්තීර්ණ ආදායමේ උපකරණ මත ලාභය	926,877	32,665	926,877	32,665
	විලම්භිත බදු බලපෑම	(92,688)	(3,266)	(92,688)	(3,266)
		834,189	29,398	834,189	29,398
	දෙසැම්බර් 31 දිනට ශේෂය	9,616,104	8,781,915	9,616,104	8,781,915
	දෙසැම්බර් 31 දිනට වෙනත් හිමිකම් සංරචක වකතුව	12,139,534	11,305,344	12,069,683	11,235,493
22.	**පොළී දරණ ණය හා ණය ගැනීම්**				
	කල්බදු (සටහන 22.1)	92,093	146,825	92,093	146,825
	කෙටි කාලීන ණය		15,000		
	බැංකු අයිරාව	419,043	11,486	419,043	11,486
		511,136	173,311	511,136	158,311
22.1	**කල් බදු**				
	ජනවාරි 01 දිනට	146,825	141,679	146,825	141,679
	වකතු කිරීම	14,300		14,300	
	ගැලපුම්	(9,006)		(9,006)	
	පොළී වකතු කිරීම	11,336	5,146	11,336	5,146
	බැහැර කිරීම	(12,287)		(12,287)	
	වර්ෂය තුළ කල්බදු ගෙවීම	(59,074)	-	(59,074)	-
	දෙසැම්බර් 31 දිනට ශේෂය	92,093	146,825	92,093	146,825
	එක් වර්ෂයක් තුළ ආපසු ගෙවිය යුතු මුදල	468,349	78,918	468,349	63,918
	වර්ෂයකට වැඩි ආපසු ගෙවිය යුතු මුදල	42,787	94,393	42,787	94,393
		511,136	173,311	511,136	158,311
	දෙසැම්බර් 31 දිනට				
23.	**විලම්බිත ආදායම**				
	පාරිභෝගික දායකත්වය මත විලම්භිත ආදායම (සටහන් 23.1)	5,013,970	4,792,123	5,013,970	4,792,123
	ආසියානු සංවර්ධන බැංකුවේ ප්‍රදාන මත විලම්බිත ආදායම (සටහන් 23.2)	72,787	78,600	72,787	78,600
		5,086,756	4,870,723	5,086,756	4,870,723
23.1	**පාරිභෝගික දායකයන් මත විලම්බිත ආදායම**				
	ජනවාරි 1 දිනට ශේෂය	4,792,123	4,675,304	4,792,123	4,675,304
	වර්ෂය තුළ පාරිභෝගික දායකය	644,930	518,737	644,930	518,737
	ලාභ හෝ පාඩු වලට මාරු කිරීම්	(423,083)	(401,918)	(423,083)	(401,918)
	දෙසැම්බර් 31 දිනට ශේෂය	5,013,970	4,792,123	5,013,970	4,792,123
23.2	**ආසියානු සංවර්ධන බැංකුවේ ප්‍රදාන මත විලම්බිත ආදායම**				
	ජනවාරි 1 දිනට ශේෂය	78,600	84,393	78,600	84,393
	ලාභ හෝ පාඩු වලට මාරු කිරීම්	(5,813)	(5,792)	(5,813)	(5,792)
	දෙසැම්බර් 31 දිනට ශේෂය	72,787	78,600	72,787	78,600

ප්‍රදාන අංක ADB 0149 - SRI යටතේ රු. මිලියන 111,244ක මුදලක් ප්‍රදානයක් ලෙස වීථි ආලෝකකරණය ප්‍රතිසංස්කරණය ඇතුළු කාර්යයන් සඳහා 2015 වර්ෂයේදී ආසියානු සංවර්ධන බැංකුවෙන් සමාගමට ප්‍රදානයක් ලැබී ඇත. මෙම මුදල වත්කමේ ප්‍රයෝජනවත් ජීව කාලයට මෙම මුදල ක්‍රමක්ෂය කරන ලදි.

		සමූහය		සමාගම	
		2021	2020 සංශෝධිත	2021	2020 සංශෝධිත
		රු.'000	රු.'000	රු.'000	රු.'000
24.	**විශ්‍රාම ප්‍රතිලාභ වගකීම්**				
24.1	**ජනවාරි 01 ශේෂය**	1,482,956	1,144,179	1,478,148	1,141,440
	- ප්‍රවර්තන සේවා පිරිවැය	62,046	126,429	61,514	125,831
	- බැඳීම් මත පොලිය	140,960	63,125	140,424	62,944
	- බැඳීම් මත ආයු ගණක (ලාභ)/ පාඩු	(71,102)	190,734	(70,060)	189,444
	- වර්ෂය තුළ කරන ලද ගෙවීම්	(122,918)	(41,511)	(122,743)	(41,511)
	දෙසැම්බර් 31 දිනට ශේෂය	1,491,941	1,482,956	1,487,284	1,478,148

24.2 වර්ෂය සඳහා විශ්‍රාම පාරිතෝෂික ප්‍රතිපාදන, ලාභ හෝ පාඩු ප්‍රකාශනයේ සහ වෙනත් විස්තීර්ණ ආදායම් පහත සඳහන් විෂයයන් හි හඳුනා ගනු ලැබේ.

ලාභ හෝ පාඩු				
- ප්‍රවර්ථන සේවා පිරිවැය	62,046	126,429	61,514	125,831
- බැඳීම් මත පොලිය	140,960	63,125	140,424	62,944
	203,005	189,554	201,938	188,775
වෙනත් විස්තීර්ණ ආදායම				
- බැඳීම් මත ආයු ගණන (ලාභ/පාඩු)	(71,102)	190,734	(70,060)	189,444
	(71,102)	190,734	(70,060)	189,444

වෘත්තීය සුදුසුකම්ලත් ආයුගණකවරුන් වන සීමාසහිත ඇක්චූරියල් ඇන්ඩ් මැනේජ්මන්ට් කන්සල්ටන්ට් (පුද්ගලික) සමාගම විසින් සිදුකරන ලද ආයුගණක තක්සේරුව පදනම් කරගෙන විශ්‍රාම ප්‍රතිලාභ බැඳීම් සඳහා ප්‍රතිපාදන සලසා ඇත. මෙම වගකීම සඳහා බාහිරව මූල්‍යයනය කරනු නොලැබේ.

ප්‍රධාන ආයුගණක උපකල්පන	**2021**	**2020**
- වට්ටම් අනුපාතය	11.5%	10%
- වැටුප් වර්ධන අනුපාතය	9%	25%
- විශ්‍රාම වයස් සීමා		
2006 දෙසැම්බර් 31 දක්වා පත්වීම්	අවුරුදු 65	අවුරුදු 65
2007 ජනවාරි 01 ට පසු පත්වීම්	අවුරුදු 57	අවුරුදු 57
- සේවක පිරිවැටුම් අනුපාතය		
වයස අවුරුදු 50 දක්වා	1.00%	0.26%
වයස අවුරුදු 50 ට වැඩි	0%	0%

24.3 ආයුගණක තක්සේරුවෙහි යොදාගත් සංවේදිතා උපකල්පනයන්

භාවිතා වන මුල්‍ය හා මූල්‍ය නොවන උපකල්පනවල වෙනස්වීම්වලට මූල්‍ය ප්‍රකාශනවල දැක්වෙන වටිනාකම් සංවේදී වේ. විශ්‍රාම වගකීම් සඳහා කරන ලද අනුකරණවලින් වැටුප්/වේතන වර්ධක අනුපාතයේ 1% කින් ඉහළ යාම හෝ අඩුවීම විශ්‍රාම ප්‍රතිලාභ බැඳීම් කෙරෙහි පහත සඳහන් බලපෑම් ඇති කරවන බව දැක්වේ.

උපකල්පන තුළ වෙනස්වීම්	පශ්චාත් සේවා කාල ප්‍රතිලාභ බැරකම් මත බලපෑම	
	2021	2020
වට්ටම් අනුපාතයේ +1% වෙනස	Rs 1,384,004,832	Rs 1,366,347,791
වට්ටම් අනුපාතයේ -1% ක වෙනස	Rs 1,603,592,090	Rs 1,605,062,494
වැටුප් වැඩිවීම් අනුපාතයේ +1% වෙනස	Rs 1,612,263,951	Rs 1,519,582,514
වැටුප් වැඩිවීම් අනුපාතයේ -1% වෙනස	Rs 1,374,819,716	Rs 1,437,894,225

		සමූහය		සමාගම	
		2021	2020 සංශෝධිත	2021	2020 සංශෝධිත
		රු.'000	රු.'000	රු.'000	රු.'000
25.	**වෙළඳ හා අනෙකුත් ගෙවිය යුතු දෑ**				
	ගෙවිය යුතු වෙළඳ ශේෂ - සම්බන්ධිත පාර්ශව (සටහන් 25.1)	2,061,277	896,286	1,822,785	908,117
	ගෙවිය යුතු වෙළඳ ශේෂ - වෙනත්	1,157,959	973,629	929,989	912,388
	වෙනත් ගෙවිය යුතු ශේෂ -සම්බන්ධිත පාර්ශව (සටහන් 25.2)	(21,904)	156	-	-
	වෙනත් ගෙවිය යුතු ශේෂ	719,410	393,420	721,237	229,561
	උපචිත වියදම් ඇතුළත්ව විවිධ ණය හිමියෝ	743,907	2,574,516	734,023	2,574,516
		4,660,649	4,838,007	4,208,035	4,624,583
25.1	**ගෙවිය යුතු වෙළඳ ශේෂ - සම්බන්ධිත පාර්ශව**				
	ලංකා විදුලිබල මණ්ඩලය	2,061,277	896,286	1,822,785	908,117
		2,061,277	896,286	1,822,785	908,117
25.2	**වෙනත් ගෙවිය යුතු ශේෂ - සම්බන්ධිත පාර්ශව**				
	ලංකා විදුලිබල මණ්ඩලය	(21,904)	156	-	-
		(21,904)	156	-	-

26. බැඳීම් සහ අස්භාව්‍යයන්

26.1 අසම්භාව්‍ය බැරකම්

2021 දෙසැම්බර් 31 දිනට අවිනිශ්චිත වගකීම් පහත පරිදි වේ

1. සමාගම නඩු හයකට වගඋත්තරකරු හෝ විත්තිකරු වගඋත්තරකරු වන අතර, නඩු දිනීමේ/පරාජය වීමේ සම්භාවිතාව සැලකිල්ලට ගනිමින් අවිනිශ්චිත වගකීමක් ලෙස සැලකෙන රුපියල් 12,774,636 ක වගකීමක් ඇස්තමේන්තු කර ඇත. සහතිකයක් නොමැති වුවද, අධ්‍යක්ෂවරුන් විශ්වාස කරන්නේ, දැනට පවතින තොරතුරු මත පදනම්ව, එවැනි නීතිමය ක්‍රියා පටිපාටිවල අවසාන විසඳුම සමාගමේ මෙහෙයුම්, මූල්‍ය තත්ත්වය හෝ ද්‍රවශීලතාවයේ ප්‍රතිඵල කෙරෙහි ද්‍රව්‍යමය අහිතකර බලපෑමක් ඇති නොකරනු ඇති බවයි. ඒ අනුව, මේ සම්බන්ධයෙන් මෙම මූල්‍ය ප්‍රකාශනවල කිසිදු වගකීමක් සඳහා ප්‍රතිපාදන සපයා නොමැත

2. බැංකු ඇපකර සම්බන්ධයෙන් සමාගම විසින් ලබා දී ඇති ඇපකර රුපියල් මිලියන 28.3 කි.

26.2 ප්‍රාග්ධන වියදම්

වාර්තාකරන දිනයට ගැලපීම් අවශ්‍යවන හෝ මූල්‍ය ප්‍රකාශනවල හෙළිදරව් කළ යුතු වන ප්‍රමාණාත්මක ප්‍රාග්ධන බැඳීම් කිසිවක් නොමැත.

27. උකසට තැබූ වත්කම්

වගකීම් සඳහා ඇපකර වශයෙන් පහත සඳහන් වත්කම් උකසට තබා ඇත.

වත්කම් ස්වභාවය	බැරකම් ස්වභාවය	ධාරණ අගය	
		2021	2020 සංශෝධිත
		Rs.'000	Rs.'000
ස්ථිර තැන්පතු	මහජන බැංකුවේ බැංකු අයිරා පහසුකම්	86,000	36,000
ස්ථිර තැන්පතු	මහජන බැංකුවේ SMI ණය යෝජනා ක්‍රමය	213,982	196,122
ස්ථිර තැන්පතු	SMIB බැංකුවේ සේවක ණය යෝජනා ක්‍රම හා HDFC බැංකුවේ බැංකු පහසුකම්	1,066,533	1,120,464
ස්ථිර තැන්පතු	ජාතික ඉතිරි කිරීමේ බැංකුවේ සූර්ය බලශක්ති ණය	1,332,525	1,230,970
		2,699,040	2,583,556

28. සම්බන්ධිත පාර්ශ්ව හෙළිදරව් කිරීම්

28.1 සමාගම, සිය සාමාන්‍ය ව්‍යාපාරික කටයුතු වලදී, LKAS 24 "සම්බන්ධිත පාර්ශ්ව හෙළිදරව් කිරීම්" තුළ නිර්වචනය කර ඇති සම්බන්ධිත පාර්ශ්ව සමග ගණුදෙනු පවත්වා ගෙන යයි. එකී තොරතුරු පහත සඳහන් කර ඇත.

සමාගම හෝ එහි මව් සමාගමේ ප්‍රධාන කළමණාකාරිත්වයේ අයවළුන් හා ගණුදෙනු
සමාගමේ ප්‍රධාන කළමනාකාරිත්ව කණ්ඩායමේ හා අධ්‍යක්ෂක මණ්ඩලයේ සාමාජිකයෝ.

(i) අධ්‍යක්ෂක වරුන් වෙත ලබා දී ඇති ණය
අධ්‍යක්ෂක වරුන් වෙත කිසිදු ණයක් ලබා දී නැත.

(ii) ප්‍රධාන කළමනාකාරිත්වයේ අය වෙත ලබා දුන් වන්දි ගෙවීම්

	2021	2020 සංශෝධිත
	Rs.'000	Rs.'000
ප්‍රධාන කළමනාකාරිත්වයේ අය වෙත ලබා දුන් වන්දි ගෙවීම්		
අධ්‍යක්ෂක වරුන්ගේ ගෙවීම් හා කෙටි කාලීන ප්‍රතිලාභ	1,975	1,658

(iii) සම්බන්ධිත සමාගම් හා ගණුදෙනු

සමාගම එහි අනුබද්ධිත සමාගම් සමග සම්බන්ධිත පාර්ශ්ව ගණුදෙනු පවත්වයි. 2021 දෙසැම්බර් මසින් අවසන් වූ වර්ෂය තුළ සම්බන්ධිත පාර්ශ්ව සමග පහත සඳහන් ගණුදෙනු කර ඇත.

සමාගමේ නම	සම්බන්ධය	ගණුදෙනුවේ ස්වභාවය	ගණන	ලැබිය යුතු/ ගෙවිය යුතු ශේෂය	
				2021	2020
			Rs.'000	Rs.'000	Rs.'000
ලංකා විදුලිබල මණ්ඩලය	ආසන්නතම මව් සමාගම	විදුලි බලය මිළදී ගැනීම	(24,403,497)		
		විදුලි බලය සඳහා ගෙවීම්	23,488,834	(1,822,785)	(908,117)
		ගෙවූ ලාභාංශ	-	-	-
		මනු විකුනුම්	1,195,642	265,924	-
		නෙට් මනුගත කිරීම්	2,100	1,343,821	1,341,721
		කෙටි කාලීන ණය	(1,250,685)	780,541	2,031,226
		ST ණය සඳහා ලැබුණු පොලී	112,243		
සීමාසහිත ඇන්ටෙ ලෙකෝ මීටරිං පුද්ගලික සමාගම	පාලිත සමාගම	බදු දේපල මත බදු කුලී	-	6,040	5,998
		මීටර් මිලදී ගැනීම්	247,749	40,130	27,058
සීමාසහිත ලෙකෝ ප්‍රොජෙක්ට්ස් පුද්ගලික සමාගම	පාලිත සමාගම	ලැබියයුතු දෑ	(358)	5,626	5,267

28. සම්බන්ධිත පාර්ශ්ව හෙළිදරව් කිරීම් (සම්බන්ධිතයි...)

28.2 ශ්‍රී ලංකා රජය හා එහි සම්බන්ධිත අස්තිත්ව හා ගණුදෙනු

ශ්‍රී ලංකා රජය සමූහයේ මව් සමාගම ඍජුව පාලනය කරන බැවින්, සමූහය, රජය විසින් පාලනය, බද්ධ ලෙස පාලනය හා සැළකියයුතු පරිද්දෙන් බලපෑම් කරන, ශ්‍රී ලංකා රජය හා රජයට සම්බන්ධ අස්තිත්වයන්, LKAS 24 'සම්බන්ධිත පාර්ශ්ව හෙළිදරව් කිරීම්' අනුරූපව, සම්බන්ධිත පාර්ශ්ව සේ සළකයි.

සමූහය, ශ්‍රී ලංකා රජය හා එහි සෙසු සම්බන්ධිත අස්තිත්වයන් සමඟ, ගණුදෙනු, පිළියෙල කිරීම් හා ගිවිසුම් කරා එළඹෙන අතර, එබඳු සැළකියයුතු ගණුදෙනු ප්‍රතිපල පහත දක්වා ඇත. (සටහන 29.1 හි හෙළිදරව් කර ඇති ගණුදෙනු හැර)

රාජ්‍ය ආයතනය	ගණුදෙනු ස්වභාවය	2021	2020 Revised
		Rs.'000	Rs.'000
ශ්‍රී ලංකා මහ බැංකුව	භාණ්ඩාගාර බැඳුම්කර	3,999,998	-
මහජන බැංකුව	තැන්පතු	6,269,500	6,551,000
ජාතික ඉතිරිකිරීමේ බැංකුව	තැන්පතු	1,332,525	1,230,970
රාජ්‍ය උකස් හා ආයෝජන බැංකුව	තැන්පතු	46,504	57,442
එච්.ඩී.එෆ්.සී. බැංකුව	තැන්පතු	1,020,029	1,063,021
		12,668,556	8,902,433

මේ හැර, සාමාන්‍ය ව්‍යාපාරික කටයුතු අතරවාරයේ, ශ්‍රී ලංකා රජය හා එහි සම්බන්ධිත පාර්ශ්ව සමඟ, පහත දැක්වෙන ගණුදෙනු කරාද එළඹී ඇත.

ලංකා බැංකුව හා මහජන බැංකුව සමඟ, ගිණුම් පවත්වා ගෙන යෑම හා බැංකු ගණුදෙනු කරා එළැඹීම.

ව්‍යවස්ථාපිත වරිපනම් හා බදු ගෙවීම.

ප්‍රධාන වශයෙන් දුරකථන, විදුලිබලය හා ජලය හා බැඳුණු උපයෝගිතාවයන් සඳහා ගෙවීම.

සේවා නියුක්ති විශ්‍රාම ප්‍රතිලාභ උදෙසා ගෙවීම්- සේවක අර්ථසාධක අරමුදල හා සේවක භාරකාර අරමුදල.

ශ්‍රී ලංකා රක්ෂණ සංස්ථාව වෙත මෝටර් වාහන රක්ෂණ වාරික ගෙවීම.

29. මූල්‍ය උපකරණ හා අවදානම් කළමණාකරණය

සමූහයේ මූලික මූල්‍ය බැරකම්, වෙළඳ හා අනෙකුත් ගෙවිය යුතු දෑ, ණය හා ණය ගැනීම් වලින් සමන්විත වේ. මෙම ප්‍රධාන මූල්‍ය බැරකම් හි අවශ්‍යතාව වන්නේ සමූහයේ මෙහෙයුම් සඳහා මූල්‍යකරණය සැපයීමය. සමූහයේ ප්‍රධානතම මූල්‍ය වත්කම් , එහි මෙහෙයුම් ඔස්සේ ඍජු ව ලැබෙන, වෙළඳ හා අනෙකුත් ලැබිය යුතු දෑ, මුදල් හා කෙටි කාලීන තැන්පතු වලින් සමන්විතය.

සමූහය, වෙළඳපල අවදානම, ණය අවදානම හා ද්‍රවශීලතා අවදානමට නිරාවරණය වේ.

සමූහයේ ජ්‍යේෂ්ඨ කලමනාකාරිත්වය මෙකී අවදානම් කළමණාකරණය, සුපරීක්ෂණය කරයි. අධ්‍යක්ෂක මණ්ඩලය, මූල්‍ය අවදානම හා සමාගමේ උචිත මූල්‍ය අවදානම් පාලන රාමුව පිළිබඳව ජ්‍යේෂ්ඨ කළමනාකාරිත්වයට සහාය පල කරයි. අධ්‍යක්ෂක මණ්ඩලය, සමූහයේ අවදානම් දැරීම් කටයුතු උචිත ප්‍රතිපත්ති හා පිළිවෙත් මගින් ආවරණය වන බවටද, මූල්‍ය අවදානම් හඳුනා ගැනීම, මිනුම්කරණය හා කලමණාකරණය, සමූහයේ ප්‍රතිපත්ති හා අවදානම් රුචිය හා අනුරූපව කෙරෙන බවටද ජ්‍යේෂ්ඨ කලමනාකාරිත්වයට සහතික වෙති. අවදානම් කළමණාකරණ අවශ්‍යතා සඳහා සියළු ව්‍යුත්පන්න කටයුතු ලංකා විදුලිබල මණ්ඩලයේ අධ්‍යක්ෂක මණ්ඩලය විසින් අනුමත කිරීමේ අවශ්‍යතාවය සමූහයේ ප්‍රතිපත්තිය වේ.

අධ්‍යක්ෂක මණ්ඩලය, පහත සාරාංශගත කොට ඇති, මෙම අවදානම් එකිනෙක, කලමණාකරණය උදෙසා ප්‍රතිපත්ති සමාලෝචනය කොට ඒ හා එකඟ වෙති.

29.1 වෙළඳපල අවදානම

වෙළඳපල අවදානම යනු විදේශ විනිමය අනුපාත, පොලී අනුපාත යනාදී වෙළඳපල මිලෙහි වෙනස්වීම් සමාගමේ ආදායමට හෝ එය සතු මූල්‍ය උපකරණවල වටිනාකමට බලපාන අවදානමයි. වෙළඳපල අවදානම් කළමනාකරණයේ පරමාර්ථය වන්නේ ප්‍රතිලාභ ප්‍රශස්ත කරමින් පිළිගත හැකි පරාමිතීන් තුළ වෙළඳපල අවදානම් නිරාවරණ කළමනාකරණය සහ පාලනය කිරීමයි.

වෙළඳපල අවදානමට බලපාන මූල්‍ය උපකරණ තැන්පතු සහ කොටස් ආයෝජන ඇතුළත් වේ.

29. මූල්‍ය උපකරණ හා අවදානම් කළමණාකරණය

29.1 වෙළඳපල අවදානම

පොළී අනුපාත අවදානම

පොළී අනුපාත අවදානම යනු වෙළෙඳපොළ පොළී අනුපාතවල වෙනස්වීම් හේතුවෙන් මූල්‍ය උපකරණයක අනාගත මුදල් ප්‍රවාහයේ සාධාරණ වටිනාකම උච්චාවචනය වීමේ අවදානමයි. වෙළෙඳපොළ පොළී අනුපාතිකයේ වෙනස්වීම් අවදානමට නිරාවරණය වීම මූලික වශයෙන් සමාගමේ දිගුකාලීන ණය බැඳීම් සහ පාවෙන පොළී අනුපාත සහිත ආයෝජනවලට සම්බන්ධ වේ.

විදේශ විනිමය අවදානම

විදේශ විනිමය අවදානම යනු, මූල්‍ය උපකරණයක අනාගත මුදල් ප්‍රවාහ හෝ සාධාරණ අගය, විදේශ විනිමය අනුපාතයන් වෙනස්වීම් හේතුවෙන් උච්චාවචනය වීමේ අවදානමය. සමූහය, දේශීය මුදල් හා විදේශීය මුදල් යන දෙකින්ම ගණුදෙනු කරන අතර, විදේශීය මුදල් තුළ මූලික වශයෙන් අමෙරිකානු ඩොලරයෙන් ගණුදෙනු කරයි. සමූහයට, විදේශ මුදලින් ගෙවීම් කළ යුතු වෙළඳ ගෙවිය යුතු දෑ ඇති බැවින්, ඒ නිසා, මූලික වශයෙන් අමෙරිකානු ඩොලරය හා සම්බන්ධව, විවිධාකාර මුදල් නිරාවරණයන් මත මතුවන විදේශ විනිමය නිරාවරණය අවදානම් වලට ලක් වේ. සමූහය, මෙම අවදානම සමනය සඳහා උචිත ඉදිරි රැකුම් වලට වළඹීමේ හැකියාව ඇත.

වසර තුල පහත දැක්වෙන සුවිශේෂ විනිමය අනුපාත භාවිතා කෙරුණි.

	සාමාන්‍ය අනුපාතය		වාර්තා කරණ දිනට පැවති අනුපාත	
	2021	2020	දෙසැ 31,2021	දෙසැ 31,2020
අමෙරිකානු ඩොලර්	198.99	185.49	200.75	186.65

මූල්‍ය උපකරණයන්හි ධාරණ අගය, උපරිම, විනිමය අවදානම් නිරාවරණය නිරූපණය කරයි.
විනිමය අවදානම මත උපරිම නිරාවරණය, වාර්තාකරණ දිනයටය.

හිමිකම් මිල අවදානම

ආයෝජන සුරැකුම්පත්වල අනාගත වටිනාකම් පිළිබඳ අවිනිශ්චිත තාවයන් හේතුවෙන් සමූහයේ ලැයිස්තුගත නොවන හිමිකම් වාරික වෙළඳපොළ මිල අවදානමට පාත්‍ර වේ. සියලු හිමිකම් ආයෝජන තීරණයන් සමූහයේ අධ්‍යක්ෂ මණ්ඩල විසින් සමාලෝචනය කර අනුමත කරනු ලැබේ.

29.2 ණය අවදානම

මූල්‍ය පාඩුවකට හේතුවන මූල්‍ය උපකරණයක් හෝ ගනුදෙනුකරු ගිවිසුමක් යටතේ, ප්‍රතිපාර්ශවකරුවන් සිය වගකීම් ඉටු නොකරන අවදානම ණය අවදානමයි. සමූහය එහි මෙහෙයුම් ක්‍රියාකාරකම්වලින් (මූලික වශයෙන් ලැබිය යුතු වෙළඳ ශේෂ සඳහා) සහ බැංකු හා මූල්‍ය ආයතන හා වෙනත් මූල්‍ය උපකරණ සමග ඇති ඕනෑම තැන්පතු ඇතුළු මූල්‍ය ක්‍රියාකාරකම්වලින් ණය අවදානමට නිරාවරණය වේ. එහි ණයගැතියන් සම්බන්ධයෙන් ප්‍රමාණවත් පාලනයක් සමාගම විසින් පවත්වා ගෙන යන අතර, පිළිගත් මූල්‍ය ආයතන සමඟ කටයුතු කරනු ලැබේ.

සමාගමේ ණය ප්‍රතිපත්තිය පහත පරිදි අර්ථ දැක්විය හැක.

තොග පාරිභෝගිකයන්ට බිල්පත් පියවීම සඳහා දින 15 ක ණය කාලයක් ලබා දෙන අතර, ඉන් අනතුරුව විසන්ධි කිරීමේ නිවේදනයක් නිකුත් කරනු ලැබේ. නිවේදනය කරන ලද දිනයේ සිට තවත් දින 10 ක කාලයක් ලබා දෙන අතර, එයට අනුගත නොවුවහොත් මෙම සැපයුම විසන්ධි කෙරේ.

බිල්පත් පියවීම සඳහා සමාන්‍ය පාරිභෝගිකයින්ට දින 30 ක ණය කාලයක් ලබා දෙනු ලැබේ. ඉන් පසුව රතු නිවේදනයක් නිකුත් කරන අතර, තවත් දින 10 ක කාලයක් ලබා දෙයි. එම දින 40 ට පසුව මෙයට අනුගත නොවන්නේ නම් සැපයුම විසන්ධි කිරීමට විසන්ධි කිරීමේ නිවේදනයක් නිකුත් කරනු ලැබේ.

අපගේ පසුගිය අත්දැකීම් අනුව විකුණුම්වලින් 92%ක් රැස් කර ගැනීමට සමාගමට හැකි විය. බොල් හා අඩමාණ ණය සඳහා මූල්‍ය ප්‍රකාශනවල ප්‍රමාණවත් ප්‍රතිපාදන සලසා ඇත.

මූල්‍ය උපකරණ හා මුදල් තැන්පතු

රැස් කරගත් අරමුදල්වලින් වැඩි ප්‍රමාණයක් සෘජුව වැනි කෙටිකාලීන තැන්පතුවල ආයෝජනය කර ඇත. ආයෝජන කමිටුවක් විසින් ආයෝජනය සිදු කරනු ලැබේ. අධ්‍යක්ෂ මණ්ඩලය විසින් අනුමත කරන ලද ප්‍රතිපත්ති යටතේ ආයෝජන ඇගයීම් කරන ජ්‍යෙෂ්ඨ කළමණාකරුවන්ගෙන් කමිටුව සමන්විත වේ.

මහ බැංකුවේ ලියා පදිංචි වූ බලපත්‍රලාභී වාණිජ බැංකු සමග සුදුසු ණය ශ්‍රේණිගත කිරීම් සමග ආයෝනයන් සිදු කරනු ලැබේ.

29. මූල්‍ය උපකරණ හා අවදානම් කළමණාකරණය (සම්බන්ධිතයි...)

29.2 ණය අවදානම (සම්බන්ධිතයි...)

a) මූල්‍ය වත්කම් හි ධාරණ ගණන්, උපරිම ණය නිරාවරණය නියෝජනය කරයි. වාර්තාකරණ දිනයේ පැවති උපරිම ණය නිරාවරණය වන්නේ,

	2021	2020
	Rs.'000	Rs.'000
වෙළඳ ලැබියයුතු දෑ	8,131,302	7,109,687
අනෙකුත් ලැබියයුතු දෑ	1,106,567	2,852,740
අනෙකුත් මූල්‍ය වත්කම්	14,407,461	10,791,276
මුදල් හා මුදල් හා සමාන දෑ	699,124	519,402

b) ආයතන සමග තැන්පතු හා ඒවායේ ණය ප්‍රමාණනයන් මෙසේය. සමූහය, විවිධ මූල්‍ය සහ සම්බන්ධිත ආයතනයන්හි මුදල් හැර ප්‍රවර්තන මූල්‍ය වත්කම් දැරීය.

ආයතනය	උපකරණය	2021 සඳහා ණය ප්‍රමාණනය	උපකරණ වටිනාකම රු. '000
ශ්‍රී ලංකා මහ බැංකුව	භාණ්ඩාගාර බැඳුම්කර		3,999,998
ජාතික ඉතිරිකිරීමේ බැංකුව	ස්ථිර තැන්පතු	AAA	1,332,525
මහජන බැංකුව	ස්ථිර තැන්පතු	AA-	3,979,500
මහජන බැංකුව	REPO	AA-	2,290,000
රාජ්‍ය උකස් හා ආයෝජන බැංකුව	ස්ථිර තැන්පතු		46,504
එච්.ඩී.එෆ්.සී. බැංකුව	ස්ථිර තැන්පතු	BB+	1,020,029
			12,668,556

29.3 ද්‍රවශීලතා අවදානම

වගකීම් පැනනැගි විට එයට මුහුණ දීම සඳහා ප්‍රමාණවත් නොවන මුදල් සම්පත් නොවීම හේතුවෙන් සමූහයේ ද්‍රවශීලතා අවධානම පැන නගී. ප්‍රමාණවත් නොවන ද්‍රවශීලතා සම්පත් සමාගමේ මෙහෙයුම් කෙරෙහි අහිතකර ලෙස බලපානු ලබන අතර ආයෝජකයා, පාරිභෝගිකයා සහ සැපයුම්කරුවන්ගේ විශ්වාසය අඩපණවීම මගින් එහි තරඟකාරී තත්ත්වය දුර්වල වේ.

සමාගම විසින් උපාය මාර්ගික කාරක ප්‍රාග්ධන සැලැස්මක් සමාගම ක්‍රියාත්මක කර ඇති අතර එහිදී ලැබිය යුතු ශේෂ සමීපව අධීක්ෂණය කර ණය ගැතියන්ගේ කාලය අවම කර ඇත. එසේම ප්‍රවේශම්කාරී විකුණුම්කරු ඇගයීම් හා ප්‍රසම්පාදන උපාය මාර්ග මගින් යෙදවුම් සඳහා නිවැරදි මිල ගෙවන බවට සහතික කෙරෙන අතර කාරක ප්‍රාග්ධන චක්‍රය ප්‍රශස්ත කිරීම සඳහා උපරිම ණය කාල සීමාවන් සාකච්ඡා කරනු ලැබේ.

මෙහෙයුම් හා වෙනත් මූල්‍යයන සැලසුම්වලට සහයවීම සඳහා කෙටිකාලීන, මධ්‍යකාලීන මූල්‍ය උපකරණයන්හි ආයෝජනය කිරීම මගින් සමාගම එහි ද්‍රවශීලතාවය පවත්වා ගනු ලැබේ.

අවම ද්‍රවශීලතා මට්ටමක් සැකසීම මගින්, අරමුදල් ඌනතාවයක් සඳහා අවදානම, සමාගම විසින් නියාමනය කෙරේ. සමාගම එහි ලැබිය යුතු වෙළඳ ශේෂයෙන් 92% ක් රැස් කර ගන්නා බැවින් සමාගමට විශාල මුදල් අතිරික්තයක් ඇති වන අතර ද්‍රවශීලතා අවදානම අවම කෙරේ.

	2021	2020
	Rs.'000	Rs.'000
වෙළඳ ගෙවිය යුතු දෑ	2,752,774	1,820,505
අනෙකුත් ගෙවිය යුතු දෑ	1,455,260	2,804,078
	4,208,035	4,624,583

30. මූල්‍ය වත්කම් හා මූල්‍ය බැරකම් වර්ගීකරණය- සමූහය

සාධාරණ අගයට හෝ ක්‍රමක්ෂය පිරිවැයට යාවත්කාලීන පදනම මත මූල්‍ය වත්කම් හා මූල්‍ය වගකීම් ගණනය කරනු ලැබේ. ශ්‍රීලංගිප්‍ර 9 - මූල්‍ය උපකරණ නිර්වචනය කරන ලද පරිදි මූල්‍ය වත්කම් හා වගකීම්වල ධාරණ / සාධාරණ අගය වර්ගීකරණය පහත වගුවෙන් දැක්වේ.

2021 දෙසැම්බර් 31 දිනට	FVOCI මත මූල්‍ය වත්කම්.	මූල්‍ය වත්කම් ක්‍රමක්ෂය පිරිවැය මත	මූල්‍ය බැරකම්	සමස්ත ධාරණ සංඛ්‍යාව
	Rs.'000	Rs.'000	Rs.'000	Rs.'000
මූල්‍ය වත්කම්				
වෙළඳ හා අනෙකුත් ලැබියයුතු දෑ	-	7,982,276	-	7,982,276
අනෙකුත් විස්තීර්ණ ආදායම් මත සාධාරණ අගය	11,765,752	-	-	11,765,752
වෙනත් මූල්‍ය වත්කම්	-	14,407,461	-	14,407,461
මුදල් හා බැංකු ශේෂ	-	699,124	-	699,124
මුළු මූල්‍ය වත්කම්	11,765,752	23,088,861	-	34,854,613
මූල්‍ය බැරකම්				
වෙළඳ හා අනෙකුත් ගෙවියයුතු දෑ	-	-	5,580,733	5,580,733
පොළී දරණ ණය හා ණය ගැනීම්	-	-	92,093	92,093
මුළු මූල්‍ය බැරකම්	-	-	5,672,826	5,672,826

2020 දෙසැම්බර් 31 දිනට				
මූල්‍ය වත්කම්				
වෙළඳ හා අනෙකුත් ලැබියයුතු දෑ	-	8,414,985	-	8,414,985
අනෙකුත් විස්තීර්ණ ආදායම් මත සාධාරණ අගය	10,838,875	-	-	10,838,875
වෙනත් මූල්‍ය වත්කම්	-	10,791,276	-	10,791,276
මුදල් හා බැංකු ශේෂ	-	507,916	-	507,916
මුළු මූල්‍ය වත්කම්	10,838,875	19,714,177	-	30,553,053
මූල්‍ය බැරකම්				
වෙළඳ හා අනෙකුත් ගෙවියයුතු දෑ	-	-	4,998,093	4,998,093
පොළී දරණ ණය හා ණය ගැනීම්	-	-	146,825	146,825
මුළු මූල්‍ය බැරකම්	-	-	5,144,918	5,144,918

31. සාධාරණ අගය

මූල්‍ය වත්කම් සහ බැරකම් මත සාධාරණ අගය, බල කළ හෝ ඈවර කිරීමේ විකිණීමකදී හැර, කැමැත්තෙන් සිටින පාර්ශ්ව අතර ප්‍රවර්තන ගණුදෙනුවකදී උපකරණය හුවමාරු කළ හැකි ගණන තුළ අන්තර්ගත කෙරේ.

සාධාරණ අගය තක්සේරු කිරීම සඳහා පහත දැක්වෙන ක්‍රමවේද හා උපකල්පන භාවිත කර ඇත.

ඇ) මුදල් හා මුදල් හා සමාන දෑ, වෙළඳ ලැබියයුතු දෑ, වෙළඳ ගෙවියයුතු දෑ, බැංකු අයිරා සහ අනෙකුත් ප්‍රවර්තන බැරකම්, බොහෝදුරට ඒවායේ කෙටි කාලීන ස්වභාවය නිසා ඒවායේ ධාරණ සංඛ්‍යාවන්ට ආසන්න වන බව කළමණාකාරිත්වය, තක්සේරු කළේය.

ආ) සමූහය විසින්, දිගු කාලීන නිත්‍ය අනුපාත හා විචල්‍ය අනුපාත මත ලැබියයුතු දෑ, පොළී අනුපාත, විශේෂිත අවදානම් සාධක, ගණුදෙනුකරුගේ පුද්ගලික විශ්වසනීයත්වය හා මූල්‍යකරණය කල ව්‍යාපෘතියේ අවදානම් සහලක්ෂණ යනාදී පරාමිතීන් මත පදනම් වෙමින් අගයනු ලැබේ. මෙම අගැයීම මත පදනම් වෙමින්, මෙකී ලැබියයුතු දෑ මත අපේක්ෂිත පාඩු විල්ලේ විවේචන සැළකිල්ලට ගනු ලැබේ. 2021 දෙසැම්බර් 31 දිනට, විවේචන මත ශුද්ධ, එවන් ලැබියයුතු දෑ හි ධාරණ සංඛ්‍යාවන්, ඒවායේ ගණනය කළ සාධාරණ අගයෙන් ප්‍රමාණාත්මකව වෙනස් නොවීය.

මූල්‍ය ප්‍රකාශන මත සටහන්

2021 දෙසැම්බර් 31 දිනෙන් අවසන් වූ වර්ෂය

31.1 සාධාරණ අගය ධුරාවලිය

බාහිරව සඳහන් මිළ ගණන් හෝ ආදර්ශ තුළ නිරීක්ෂණය කළ හැකිමිළ කිරීමේ යෙදවුම් වෙත යොමුවෙමින්, සාධාරණ අගය නිර්ණය කෙරෙන සියළු මූල්‍ය උපකරණ සඳහා, ස්වාධීන මිළ නිර්ණයක් හා වලංගු කිරීමක් ලබාගනු ලැබේ. මේ වාතාවරණයන් තුළ, සමාගම, මූල්‍ය උපකරණයේ සාධාරණ අගය වලංගු කරනු සඳහා, වඩා අදාල හා විශ්වසනීය සේ සැළකෙන තොරතුරු මත වැඩි බරක් යොදමින්, විකල්ප වෙළඳපල තොරතුරු භාවිතා කරයි.

සාධාරණ අගය, පහත පැනෙන ධුරාවලිය මත නිර්ණය කෙරේ

තලය 1 ක්‍රියාකාරී වෙළඳපල තුළ, සර්වසම වත්කම් හා බැරකම් උදෙසා සඳහන් කළ (ගැළපුම් නොකළ) වෙළඳපල මිළ ගණන්

තලය 2 සෘජු හෝ වක්‍ර ලෙසින් වාර්තා කළ, සාධාරණ අගය මත සැළකියයුතු බලපෑමක් සහිත, නිරීක්ෂණය කළ හැකි සියළු යෙදවුම් සඳහා සෙසු තාක්ෂණ ශිල්ප ක්‍රම

තලය 3 නිරීක්සණය කල හැකි වෙළඳපල දත්ත මත පදනම් නොවන, වාර්තාගත සාධාරණ අගය මත සැළකියයුතු බලපෑමක් සහිත යෙදවුම් භාවිතා කරන තාක්ෂණ ශිල්ප ක්‍රම

2021 දෙසැම්බර් 31 දින වනවිට, සමාගම, මූල්‍ය තත්වය පිළිබඳ ප්‍රකාශයේ සාධාරණ අගය මත පහට දැක්වෙන මූල්‍ය උපකරණ දැරීය.

සාධාරණ අගය මත මිනුම්කරණය කළ වත්කම්	තක්සේරු දිනය	Rs '000	තලය 1	තලය 2	තලය 3
අනෙකුත් විස්තීර්ණ ආදායම් මත සාධාරණ අගය- මූල්‍ය උපකරණ					
සඳහන් නොකළ ස්කන්ධ කොටස් (සටහන 14)	31 දෙසැ 2021	11,765,752	-	-	11,765,752
ඉඩම් හා ගොඩනැගිලි	31 දෙසැ 2021	4,175,936			4,175,936

FVOCI තක්සේරුකරණය සඳහා සැළකියයුතු, නිරීක්ෂණය කළ නොහැකි යෙදවුම් විස්තර - මූල්‍ය උපකරණ

FVOCI තක්සේරුකරණය සඳහා සැළකියයුතු, නිරීක්ෂණය කළ නොහැකි යෙදවුම් විස්තර - මූල්‍ය උපකරණ

සඳහන් නොකළ මූල්‍ය උපකරණහි සාධාරණ අගය, වෙළඳපල බහුවිධ ක්‍රමවේදය (MMM) භාවිතා කරමින් ඇස්තමේන්තු කර ඇත. එවිට ප්‍රවේශය යටතේ, අගය, ව්‍යාපාරයක අනාගත ඉපැයීම්හි(පවත්වා ගෙන යාහැකි ඉපැයීම්) සුදුසු තලයක් මත පදනම් වෙමින්, ඇස්තමේන්තු කරන අතර, මෙම ඉපැයීම් මත උචිත ගුණාකාර භාවිතා කරමින්, ව්‍යාපාරය සඳහා අගයක් බවට ප්‍රාග්ධනිත කරයි. සමාගම, පොළී හා බදු ගෙවීම් වලට පෙර ඉපැයීම්, ඉපැයීම් පදනම සේ සලකයි. සීමාසහිත වෙස්ට් කෝස්ට් පවර් (පුද්ගලික) සමාගමේ සාධාරණ අගය සමාලෝචනය කිරීමෙහිදී, ඒ සඳහා භාවිත කිරීමට උචිත සමානයන් හඳුනා ගැනීම තුල ආසියානු කලාපයේ ෆොසිල ඉන්ධන භාවිතා කරමින් විදුලිබලය සැපයීමෙහි නිරත ලැයිස්තුගත සමාගම් විශ්ලේෂණය කරනු ලැබිය. පිටස්තරයන්, අස්තිත්වයන්ගේ විශ්වාලත්වය හා මෙහෙයුම් ස්වභාවයේ පවති වෙනස්කම් මත ඇස්තමේන්තු කරන ලදී.

සීමාසහිත වෙස්ට් කෝස්ට් පවර් (පුද්ගලික) සමාගමේ සුළුතර හිමිකම නිසා, සෘජු කලමනාකරන හා අභ්‍යන්තර තොරතුරු සඳහා සමාග මේ කලමණාකාරිත්වයට ප්‍රවේශය නැත. එහෙත්, කර්මාන්තයේ ස්වභාවය හා විදුලිබලය මිලට ගැනීමේ ගිවිසුම් තුළ පොදු කරුණු සැළකිල්ලට ගනිමින්, වත්කම් හා බැරකම් හි වෙළඳපල අගය, 2021 දෙසැම්බර් 31 දිනට පැවති ධාරණ සංඛ්‍යාවන් හා සමපාතව රැකෙන බව උපකල්පනය කෙරේ.

සමාගම වෙස්ට් කෝස්ට් පවර් (පෞද්ගලික) ලිමිටඩ් හි 18.8% ක කොටස් හිමිකරගෙන සිටියේය

32. වාර්තාකරණ දිනයට පසු සිදුවීම්

32.1 2021 දෙසැම්බර් 31 වන විට උද්ධමන අනුපාතය 12.1% කි. කෙසේ වෙතත්, එය 2022 ජූනි මාසයේදී 54.6% දක්වා ඉහළ නංවා ඇත. (කොළඹ පාරිභෝගික මිල දර්ශක CCPI අනුව, ශීර්ෂ උද්ධමනය Y-O-Y පදනම) විනිමය අනුපාත ද ශේෂ පත්‍ර දිනයෙන් පසු කැපී පෙනෙන උච්චාවචනයක් නිරීක්ෂණය කළ අතර වත්මන් වර්ෂය තුළ එය සකස් කර නොමැත. ලාභය/(අලාභය) ඇති වූ කොන්දේසි 2021 දෙසැම්බර් 31 වන දිනට නොතිබූ බැවින් මූල්‍ය ප්‍රකාශන.

නිත්‍ය තැන්පතු පහසුකම් අනුපාතිකය (SDFR) සහ නිත්‍ය ණය පහසුකම් අනුපාතිකය (SLFR) ඉහළ නැංවීමට ශ්‍රී ලංකා මහ බැංකුවේ මුදල් මණ්ඩලය (CBSL) තීරණය කර ඇත. විදේශ සංචිත ක්ෂය වීම ආනයන සීමා කර ඇති අතර සැපයුම්වලට බලපෑම් එල්ල වී ඇත. ආයතනයේ/කණ්ඩායමේ කළමනාකාරිත්වය ව්‍යාපාරයේ අඛණ්ඩ පැවැත්මට ඇති විය හැකි බලපෑම අධීක්ෂණය කරයි. ඒ අනුව, මූල්‍ය ප්‍රකාශන සකස් කිරීමේදී උපකල්පන සහ විනිශ්චයන් සිදු කිරීමේදී සාර්ව ආර්ථික විචල්‍යයන් ඇගයීමට ලක් කෙරේ.

ඊට අමතරව, මූල්‍ය ප්‍රකාශනවල ගැලපීම් හෝ හෙළිදරව් කිරීම අවශ්‍ය වන, මූල්‍ය තත්ත්වය ප්‍රකාශ කිරීමේ දිනයෙන් පසු කිසිදු තත්වයක් උද්ගත වී නොමැත.

33. රාජ්‍ය ප්‍රදාන

ශ්‍රී ලංකා රජය හරහා ඇමෙරිකානු ඩොලර් 1,800,000ක් ප්‍රදානය කිරීමට ආසියානු සංවර්ධන බැංකුව ගිවිසුමකට අත්සන් කළේය.

මෙම ප්‍රදානය, විදුලි බල සැපයුම් විශ්වසනීයත්ව වර්ධනය කිරීමේ ව්‍යාපෘතිය උදෙසා සහාය පළ කරණු පිණිසය. මෙම ව්‍යපෘතිය යටතේ, ලෙකෝ අයතනය, මොරටුව විශ්ව විද්‍යාලයෙහි පුනර්ජනනීය බලශක්ති ක්ෂුද්‍ර ග්‍රිඩ් ව්‍යපෘතියක් සැළසුම් කිරීම, සැපයීම හා ස්ථාපිත කිරීමද බාර ගනු ඇත. ආසියානු සංවර්ධන බැංකුව සමග ගිවිසුම අත්සන් කිරීම 2016 දෙසැම්බර් 19 දින සිදු කරන ලදී. ඉදිකිරීම් කොන්ත්‍රාත්තුව, DHYBRID පවර් සිස්ටම්ස් GMBH හා සීමාසහිත ඩීසල් ඇන්ඩ් මෝටර් එන්ජිනියරිං පීඑල්සී එක්වූ එක්තැන්සමියක් වෙත, 2020 ජූලි 03 වන දින ප්‍රදානය කරන ලදී. 2021 දෙසැම්බර් 31 දිනට ප්‍රදානයෙන් සම්පූර්ණ ආපසු ගැනීම් අමෙරිකානු ඩොලර් 24164 කි.

මෙම ව්‍යාපෘතිය වෙනුවෙන් වෙනම ගිණුම්කරණයක් පවත්වා ගෙන යන අතර, මෙකී රාජ්‍ය මුල්‍ය තොරතුරු, මෙම මුල්‍ය ප්‍රකාශ තුළ අන්තර්ගත නොවේ. සමාගමේ ප්‍රතිපත්තිය අනුව, ව්‍යාපෘති ඉදිකිරීම් නිමවී, වාණිජ නිෂ්පාදනය ආරම්භ කරන අවස්ථාවේ, ව්‍යපෘතියේ වටිනාකම සමාගමේ මූල්‍ය පොත්පත් තුළට අන්තර්ග්‍රහනය කොට ප්‍රදානය, එහි වත්කම් ජීවකාලය ඔස්සේ ක්‍රමක්ෂය කරණු ඇත.

34. මූල්‍ය වාර්තාකරණයට කෝවිඩ් 19 වසංගතයෙන් වූ බලපෑම

කෝවිඩ්-19 වසංගතය හේතුවෙන් ජනතාවගේ අබණ්ඩ ආරක්ෂාව, ගනුදෙනුකරුවන්ගේ සම්බන්ධතාවය, විවිධ රාජ්‍ය බලධාරීන් විසින් නිකුත් කරන ලද මාර්ගෝපදේශවලට අනුකූල වීම සහ තීරණාත්මක ව්‍යාපාරික මෙහෙයුම් අබණ්ඩව සහතික කිරීම සඳහා කළමනාකාරිත්වයේ අවධානය සැලකිය යුතු ලෙස වෙනස් වී ඇත. පැතිරීම සහ ඒ ආශ්‍රිත වර්ධනයන් ව්‍යාපාරයට බෙදා හැරීම, ජාල ප්‍රවාහය සහ කාරක ප්‍රාග්ධන කළමනාකරණය ඇතුළු විවිධ අංශවලින් බලපෑවේය.

අගුලු දැමීම සහ ණය දිගු කිරීම්, පාරිභෝගිකයින් සම්බන්ධ කර තබා ගැනීම සඳහා අපගේ පාරිභෝගිකයින්ට ණය සහන සම්බන්ධයෙන් රජයේ නියෝග, මුදල් එකතු කිරීම්වලට සැලකිය යුතු ලෙස බලපෑවේය. ඒ අනුව, සමූහයේ ආදායමට සුළු අහිතකර බලපෑම්වලට මුහුණ දීමට සිදු විය. බලධාරීන් විසින් ක්‍රියාත්මක කරන ලද හුදකලා පියවර නොතකා. රට පුරා ව්‍යාපාරික ක්‍රියාකාරකම් යථා තත්ත්වයට පත් වූ අතර සමූහය ආදායම් සහ එකතු කිරීම් ක්‍රමයෙන් යථා තත්ත්වයට පත් විය. වර්තමාන පෙර නොවූ විරූ තත්ත්වය තවමත් වර්ධනය වෙමින් පවතී.

පාරිභෝගික වියදම් කෙරෙහි සමස්ත බලපෑම සහ රටේ ව්‍යවසායන් යථා තත්ත්වයට පත් කිරීම අපගේ ව්‍යාපාරයට අනාගත බලපෑමේ ප්‍රධාන නිර්ණායක ද වනු ඇත. 2021 දෙසැම්බර් 31 දිනෙන් අවසන් වූ කාලසීමාව සඳහා වත්කම්, බැරකම්, කොටස්, ශුද්ධ ආදායම හෝ මුදල් ප්‍රවාහවලට ඒවායේ ස්වභාවය, ප්‍රමාණය හෝ සිදුවීම්වලට බලපාන වෙනත් අසාමාන්‍ය සිදුවීම් හෝ ගනුදෙනු නොමැත.

35. පෙර වසරේ ගැලපීම්

සටහනේ පහත විස්තර කර ඇති හේතු නිසා පෙර වසර සඳහා ගැලපීම් සිදු කර ඇත

35.1 ඒකාබද්ධ ලාභ හෝ අලාභ ප්‍රකාශනය සඳහා බලපෑම

	සමූහය	සමාගම
2020 දෙසැම්බර් 31 දිනෙන් අවසන් වර්ෂය සඳහා ලාභය (ප්‍රකාශිත)	1,712,110	1,682,338
ගිණුම්ගත කර නොමැති කාලීන තැන්පතු මත පොළිය	87,601	87,601
ලංවිමට ලබා දුන් ණය සඳහා උපචිත නොවූ පොළී	31,226	31,226
වත්කම් භාවිත කිරීමේ අයිතිය ක්ෂය කිරීම්වල දෝෂය	(48,720)	(48,720)
ආදායම් ගිණුම ලෙස පෙන්වා ඇති එකතු කිරීමේ ගිණුමේ දෝෂය	7,155	7,155
පාරිතෝෂික ප්‍රතිපාදන යළි ස්ථාපිත කිරීම	2,800	
ශුද්ධ බදු ගැලපීම	31,961	31,961
ගැලපුම් කළ ලාභය	1,824,134	1,791,562

සමූහයේ වත්කම් සහ වගකීම් ඒ අනුව වෙනස් විය.

35.2 ඒකාබද්ධ මූල්‍ය තත්ත්ව ප්‍රකාශනය සඳහා බලපෑම

		සමූහය			සමාගම		
	සටහන්	ගැලපීමට පෙර ශේෂය	ගැලපීම	ගැලපීමෙන් පසු ශේෂය	ගැලපීමට පෙර ශේෂය	ගැලපීම	ගැලපීමෙන් පසු ශේෂය
වත්කම්							
ජංගම නොවන වත්කම්							
දේපල, පිරියත සහ උපකරණ	(i)	13,985,541	10,924	13,996,466	13,675,416		13,675,416
ආයෝජන දේපල		-	-	-	128,763		128,763
අස්පෘශ්‍ය වත්කම්		42,018	-	42,018	36,043		36,043
පරිපාලිතයන්හි ආයෝජන		-	-	-	31,320		31,319
වෙනත් විස්තීරණ ආදායමක් හරහා සාධාරණ වටිනාකමකින් යුත් මූල්‍ය වත්කම්			-	10,838,875	10,838,875		10,838,875
කොටස් සඳහා අත්තිකාරම්			-	-	47,085	17,846	64,931
වත්කම් භාවිතා කිරීමේ අයිතිය			-	164,892	164,892		164,892
වෙනත් මූල්‍ය වත්කම්			-	1,744,353	1,744,353		1,744,353
මුළු ජංගම නොවන වත්කම්		26,775,680	10,924	26,786,604	26,666,747	17,845	26,684,592
ජංගම වත්කම්							
තොගය	(iii)	3,038,560	(48,720)	2,989,840	2,804,761	(48,720)	2,756,041
වෙළඳ සහ වෙනත් ලැබිය යුතු	(iv)	8,543,750	38,381	8,582,132	8,262,660	20,536	8,283,196
පෙරගෙවුම් සහ අත්තිකාරම්		131,789	-	131,789	131,789	-	131,789
ශාඛා වලින් / ප්‍රධාන කාර්යාලයෙන් ගෙවිය යුතු		-	-	-	-	-	-
වෙනත් මූල්‍ය වත්කම්		9,086,923	-	9,086,923	9,046,923	-	9,046,923
මුදල් සහ බැංකු ශේෂ	(v)	438,763	87,601	526,364	431,801	87,601	519,402
මුළු ජංගම වත්කම්		21,239,786	77,263	21,317,049	20,677,935	59,417	20,737,352
මුළු වත්කම්		48,015,466	88,187	48,103,653	47,344,682	77,262	47,421,944
හිමිකම් සහ වගකීම්							
මව් සමාගමේ හිමිකම් දරන්නන් සඳහා ආරෝපණය කළ හැකි හිමිකම්							
ප්‍රකාශිත ප්‍රාග්ධනය		1,145,067	-	1,145,067	1,145,067	-	1,145,067
සංචිත			-			-	
ඉඩම් සහ ගොඩනැගිලි තක්සේරු කිරීම මත ප්‍රත්‍යාගණන සංචිත		2,182,788	-	2,182,788	2,112,937	-	2,112,937
ආදායම් සංචිත		340,642	-	340,642	340,642	-	340,642
සාධාරණ වටිනාකම් සංචිත		8,781,915	-	8,781,915	8,781,915	-	8,781,915
රඳවාගත් ඉපැයුම්	(vi)	22,541,574	101,619	22,643,193	22,301,806	109,224	22,411,030
සමාගමේ හිමිකම් දරන්නන් සඳහා ආරෝපණය කළ හැකි මුළු හිමිකම්		34,991,986	101,619	35,093,605	34,682,367	109,224	34,791,591
සුළු කොටස් හිමියන්	(vii)	159,063	(21,854)	137,209	-	-	-
මුළු හිමිකම්		35,151,049	79,765	35,230,814	34,682,367	109,224	34,791,591
ජංගම නොවන වගකීම්							
පොලී සහිත ණය ගැනීම්		94,393	-	94,393	94,393	-	94,393
විලම්බිත බදු වගකීම්		1,127,635	-	1,127,635	1,125,080	-	1,125,080
විලම්බිත ආදායම		4,870,723	-	4,870,723	4,870,723	-	4,870,723
විශ්‍රාම ප්‍රතිලාභ වගකීම	(viii)	1,485,695	(2,739)	1,482,956	1,478,148	-	1,478,148
		7,578,446	(2,739)	7,575,707	7,568,344	-	7,568,344

35.2 ඒකාබද්ධ මූල්‍ය තත්ත්ව ප්‍රකාශනය සඳහා බලපෑම

		සමූහය			සමාගම		
	සටහන්	ගැලපීමට පෙර ශේෂය	ගැලපීම	ගැලපීමෙන් පසු ශේෂය	ගැලපීමට පෙර ශේෂය	ගැලපීම	ගැලපීමෙන් පසු ශේෂය
ජංගම වගකීම්							
වෙළඳ හා වෙනත් ගෙවිය යුතු		4,816,529	21,478	4,838,007	4,624,583	-	4,624,583
ගෙවිය යුතු ආදායම් බදු	(ix)	405,523	(25,317)	380,206	405,472	(31,961)	373,510
ශාඛා වලට / ප්‍රධාන කාර්යාලයට ගෙවිය යුතු		-	-	-	-	-	-
පොලී සහිත ණය සහ ණය ගැනීම්වල වර්තමාන කොටස		63,918	15,000	78,918	63,918	-	63,918
මුළු ජංගම වගකීම්		5,285,969	11,161	5,297,130	5,093,972	(31,961)	5,062,011
මුළු වගකීම්		12,864,416	8,422	12,872,838	12,662,316	(31,961)	12,630,355
මුළු හිමිකම් සහ වගකීම්		48,015,465	88,188	48,103,653	47,344,682	77,262	47,421,944

(i) නිවැරදි අගය ප්‍රතිස්ථාපනය කිරීම සඳහා දේපල, පිරියත සහ උපකරණ වටිනාකම් වෙනස් කිරීම්

(ii) වෙළඳ සහ වෙනත් ලැබිය යුතු ශේෂ තුළ ඇතුළත් කොටස් සඳහා අත්තිකාරම් වටිනාකම්, නැවත ස්ථාපිත කිරීම්

(iii) වත්කම් භාවිත කිරීමේ අයිතිය ක්ෂය වීම මත තොග දෝෂය

(iv) වෙළඳ හා වෙනත් ලැබිය යුතු - පොලී ගැලපීම සහ කොටස් සඳහා අත්තිකාරම් ගැලපුම්

(v) මුදල් සහ බැංකු ශේෂ - උපචිත පොලී ආදායම්

(vi) ලාභ හෝ අලාභ ප්‍රකාශනය නැවත ස්ථාපිත කිරීම මත පදනම්ව රඳවා ගත් ඉපැයීම් වෙනස් කිරීම්

(vii) Ante Leco Metering Comapany Ltd සමාගමෙහි රඳවාගත් ඉපැයීම් නැවත ස්ථාපිත කිරීම මත පදනම්ව සුළු කොටස් හිමියන්ගේ වෙනස් විම්

(viii) විශ්‍රාම ප්‍රතිලාභ වගකීම්වල - ආරම්භක ශේෂ ගැලපීම්

(ix) ගෙවිය යුතු ආදායම් බදු - ලාභ හෝ අලාභ ප්‍රකාශනය නැවත ස්ථාපිත කිරීම මත පදනම්ව වෙනස් කිරීම්

පසුගිය වර්ෂ 10 සඳහා කාර්යය සාධන අවධානයන්

දෙසැම්බර් 31 දිනෙන් අවසන් වර්ෂය සඳහා	2021 රු. බි	2020 රු. බි	2019 රු. බි	2018 රු. බි	2017 රු. බි	2016 රු. බි	2015 රු. බි	2014 රු. බි	2013 රු. බි	2012 රු. බි
මෙහෙයුම් ප්‍රතිඵල										
ආදායම	33.64	31.68	33.71	31.83	30.57	29.74	26.77	24.33	22.37	19.76
මෙහෙයුම් මත ලාභය	4.42	1.58	2.62	1.90	0.99	1.37	0.96	1.02	(1.49)	1.23
බදු පෙර ලාභය	5.11	2.42	4.00	3.17	2.28	2.27	1.52	2.30	(0.06)	2.42
ආදායම් බදු වියදම	(1.82)	(0.60)	(1.26)	(0.24)	(0.45)	(0.57)	(0.36)	(0.70)	0.37	(0.41)
වසර සඳහා ලාභය	3.29	1.82	2.74	2.94	1.84	1.70	1.16	1.60	0.31	2.00
ස්කන්ධය හා බැරකම්										
ප්‍රකාශිත ප්‍රාග්ධනය	1.15	1.15	1.15	1.15	1.15	1.15	1.15	1.15	1.15	1.15
ස්කන්ධය තුළ අනෙකුත් සංඝටක	37.76	34.09	32.82	31.00	28.39	24.71	23.22	22.83	14.28	14.16
මුළු ස්කන්ධය	**38.91**	**35.23**	**33.97**	**32.14**	**29.53**	**25.86**	**24.37**	**23.98**	**15.42**	**15.30**
ජංගම නොවන බැරකම්	8.02	7.58	7.11	6.15	6.00	5.21	4.95	4.56	3.93	3.95
ජංගම බැරකම්	6.51	5.30	7.21	6.34	5.57	5.29	2.88	2.82	6.09	3.70
මුළු බැරකම්	14.53	12.87	14.32	12.49	11.58	10.50	7.83	7.39	10.02	7.64
මුළු ස්කන්ධය හා බැරකම්	53.44	48.10	48.29	44.63	41.11	36.36	32.20	31.37	25.44	22.95
වත්කම්										
ජංගම නොවන වත්කම්	31.87	26.79	26.35	23.81	24.70	21.34	21.81	20.60	14.62	16.19
ජංගම වත්කම්	21.57	21.32	21.94	20.83	16.40	15.01	10.39	10.77	10.82	6.76
මුළු වත්කම්	53.44	48.10	48.29	44.63	41.11	36.36	32.20	31.37	25.44	22.95
යෙදවූ මුළු වත්කම්/ යෙදවූ මුළු බැරකම්	46.92	42.81	41.08	38.29	35.54	31.07	29.32	28.54	19.35	19.25
ප්‍රධාන දර්ශකයන්										
කොටසක් මත ඉපැයුම්(රු)	28.56	15.87	23.76	25.73	15.90	14.85	10.16	14.01	2.69	17.50
කොටසක් මත ශුද්ධ වත්කම්	340	308	359	334	310	271	256	249	169	168
කොටසක් මත ලාභාංශ(රු)	4.37	6.55	10.04	6.11	4.37	3.06	1.75	0.50	1.50	1.50
අනුමත ලාභාංශ (රු බිලියන)	0.50	0.75	1.15	0.70	0.50	0.35	0.20	0.06	0.17	0.17
වාර්ෂික විකිණුම් වර්ධනය(%)	6%	-6%	6%	4%	3%	11%	10%	9%	13%	4%
මුළු වත්කම් මත ස්කන්ධය අනුපාතය(%)	73%	73%	70%	72%	72%	71%	76%	76%	61%	67%
ලාභාංශ ආවරණය(වාර ගණන)	6.6	2.4	2.4	4.2	3.7	4.9	5.8	28.0	1.8	11.7
ජංගම අනුපාතය(වාර ගණන)	3.3	4.0	3.0	3.3	2.9	2.8	3.6	3.8	1.8	1.8
යෙදූ ප්‍රාග්ධනය මත ආදායම (වාර ගණන)	0.7	0.7	0.8	0.8	0.9	1.0	0.9	0.9	1.2	1.0
පාරිභෝගික සංඛ්‍යාව	606,202	595,435	568,250	562,412	546,571	539,829	526,119	523,734	520,997	500,783
සේවක සංඛ්‍යාව	1,505	1,527	1,535	1,570	1,573	1,556	1,465	1,474	1,462	1,463
සේවකයකුට පාරිභෝගික අනුපාතය	403	390	370	358	347	347	359	355	356	342
විකිණුම් (GWh) ලංවිම වෙතින් මිලදී ගැනීම් (GWh)	1,603	1,624	1,647	1,570	1,519	1,466	1,356	1,272	1,221	1,216
ලංවිම වෙතින් මිලදී ගැනීම් (GWh) (ඉහල නැංවීමේ ගැළපුම සමඟ)	1,633	1,606	1,684	1,640	1,597	1,553	1,446	1,352	1,302	1,301
බෙදා හැරීමේ පද්ධතියේ අපතේ යෑම්(11KV)% ලෙකෝ	1.94	-1.37	1.34	1.61	2.7	3.5	3.8	4.0	4.7	4.6

වාර්ෂික මහා සභා රැස්වීම දැන්වීම

පහත සඳහන් කාර්යයන් සඳහා සීමාසහිත ලංකා විදුලි (පෞද්ගලික) සමාගමේ 37 වන වාර්ෂික මහා සභා රැස්වීම 2022 නොවැම්බර් මස 24 වන බ්‍රහස්පතින්දා දින පස්වරු 3.30 ට කොළඹ 03, ගාලු පාර ඊවිච් කුරේ ගොඩනැඟිල්ලේ තෙවන මහලේ අංක 411 දරන එහි ලියාපදිංචි

කාර්යාලයේදී පවත්වන බව මෙයින් දන්වා සිටිනු ලැබේ.

1. සමාගමේ කටයුතු පිළිබඳ අධ්‍යක්ෂ මණ්ඩලයේ වාර්ෂික වාර්තාව හා 2021 දෙසැම්බර් 31 දිනෙන් අවසන් වර්ෂය සඳහා ගිණුම් ප්‍රකාශන සමඟ ඒ පිළිබඳ විගණකවරුන්ගේ වාර්තා ඉදිරිපත් කිරීම හා සලකා බැලීම.
2. ආණ්ඩුක්‍රම ව්‍යවස්ථාවේ 19 වන හා 20වන සංශෝධනයේ 154 ව්‍යස්ථාවට අනුකූලව ඉදිරි මූල්‍ය වර්ෂය සඳහා විගණක ලෙස විගණකාධිපතිවරයා නැවත පත් කිරීම.
3. 2022 දෙසැම්බර් 31 දිනෙන් අවසන් වර්ෂය සහ ඊළඟ වාර්ෂික මහා සභා රැස්වීම දක්වා පරිත්‍යාග තීරණය කිරීමට අධ්‍යක්ෂවරුන්ට බලය පැවරීම.

අධ්‍යක්ෂ මණ්ඩලයේ නියෝගය පරිදි

සීමාසහිත ලංකා විදුලි (පෞද්ගලික) සමාගම

සීමාසහිත පී.ඩබ්ලිව්.කෝපරේටි සෙක්‍රෙටිරියල් (පුද්ගලික) සමාගම

අධ්‍යක්ෂ / ලේකම්වරු

කොළඹදී

2021 සැප්තැම්බර් 10 දින

සටහන් :-

1. රැස්වීමට සහභාගී වීමට හා ඡන්දය ප්‍රකාශ කිරීමට කොටස් හිමියෙකුට ඔහු වෙනුවෙන් සහභාගී වීමට හා ඡන්දය දීම සඳහා පෙරකලාසි කරුවකු පත් කිරීමට හිමිකම් ඇත.
2. පෙරකලාසිකරු සමාගමේ කොටස්හිමිකරුවකු විය යුතු නැත.
3. මෙම කාර්යය සඳහා පෙරකලාසි ආකෘති පත්‍රය මේ සමඟ අමුණා ඇත.
4. පුරවන ලද පෙරකලාසිපත්‍රය ශ්‍රී ලංකාව, කොළඹ 03, ගාලු පාර ඊවිච් කුරේ ගොඩනැඟිල්ලේ තෙවන මහලේ අංක 411 පිහිටි සමාගමේ ලියාපදිංචි කාර්යාලයේ රැස්වීම පැවැත්වීමට පෙර පැය හතළිස් හතකට නොඅඩු කාලයක් තැබිය යුතුය.

පෙරකලාසි පත්‍රය

.....

සීමාසහිත ලංකා විදුලි (පුද්ගලික) සමාගමෙහි කොටස්කරුවෙකු වන .....

....., පදිංචි යන අයට (හෝ ඔහු / ඇය අපොහොසත් වන විට) .....

....., මෙයින් පත් කරමු.

එම්.පී.ඒ.පී. ද සිල්වා මයා	හෝ ඔහු වෙනුවෙන්*
එන් එස් ඉලංගකෝන් මයා	හෝ ඔහු වෙනුවෙන්*
ආචාර්ය ඩී.සී.ආර්. අබේසේකර	හෝ ඔහු වෙනුවෙන්*
එච් ජී සුමනසිංහ මයා	හෝ ඔහු වෙනුවෙන්*
එන් පී කේ රණවීර මයා	හෝ ඔහු වෙනුවෙන්*
එස් පී එම් ඩබ්ලිව් ජයවර්ධන මයා	හෝ ඔහු වෙනුවෙන්*
ආචාර්ය ඇයි.යූ. දැදිගම	

2022 නොවැම්බර් 24 වන බ්‍රහස්පතින්දා පැවැත්වෙන වාර්ෂික මහා සභා රැස්වීමේ දී අප වෙනුවෙන් නියෝජනය කිරීමටත් අදහස් ප්‍රකාශ කිරීමට හා ඡන්දය ප්‍රකාශ කිරීමටත් සහ කිසියම් කල් තැබීමක දී හෝ ඉහත රැස්වීමේ ප්‍රතිඵලයක් ලෙස ගත හැකි ඡන්ද විමසීමක දී කටයුතු කිරීමටත් අපගේ පෙරකලාසිකරුවන් ලෙස මෙමගින් පත් කරන්නෙමු.

		පක්ෂව	විපක්ෂව
1	ආණ්ඩුක්‍රම ව්‍යවස්ථාවේ 154 වැනි ව්‍යවස්ථාව සමඟ සංයෝජිතව කියවිය යුතු ආණ්ඩුක්‍රම ව්‍යවස්ථාවේ 19 සහ 20 සංශෝධනවලට අනුව විගණකාධිපතිවරයා සමාග මේ විගණකවරයා ලෙස දිගටම කටයුතු කරන බව සඳහන් කර ගැනීම.		
2	2022 දෙසැම්බර් 31 දිනෙන් අවසන් වර්ෂයේ සහ ඊළඟ වාර්ෂික මහා සභා රැස්වීම් දිනය දක්වා පරිත්‍යාගයන් තීරණය කිරීමට අධ්‍යක්ෂවරුන්ට බලය පැවරීම.		

2022 වර්ෂයේ ..... දිනයේ දී මෙයට අත්සන් තැබුවෙමු.

.....

කොටස් හිමිකරුවන්ගේ අත්සන

සටහන් 1. පෙර කලාසිකරුවා සමාගමේ කොටස්කරුවකු වීමේ අවශ්‍යතාවයක් නොමැත.

2. පිරවීමේ උපදෙස් පසුපිට දක්වා ඇත.

3. ඡන්දය ප්‍රකාශ කිරීම සම්බන්ධයෙන් ඔබගේ උපදේශනය දැක්වීමට කරුණාකර සුදුසු කොටුවට 'X' ලකුණු කරන්න.

සම්පූර්ණ කිරීම සඳහා උපදෙස්

1. කරුණාකර, ඔබගේ සම්පූර්ණ නම, ලිපිනය හා අදාල වෙනත් තොරතුරු සඳහන් කර, පෙන්වා දී ඇති හිස්තැනෙහි අත්සන් කොට, දිනය සඳහන් කොට ආකෘති පත්‍රය සම්පූර්ණ කරන්න.

2. සම්පූර්ණ කළ ආකෘතිය, කොළඹ, 03, ගාළු පාර, ඊ.ඒච් කුරේ ගොඩනැගිල්ලේ තෙවන මහලේ අංක 411 හි පිහිටි සමාගමේ ලියාපදිංචි කාර්යාලයේ, පැය හතළිස් හතකට (47) නොඅඩු කාලයක් තැබිය යුතුය.

3. ඔබගේ පෙරකලාසිකරු ලෙස, සමාගමේ සභාපති හෝ අධ්‍යක්ෂකවරයකු හැර වෙනත් අයකු පත් කිරීමට අදහස් කරන්නේ නම්, ආකෘති පත්‍රයේ නියමිත ස්ථානයේ(අධ්‍යක්ෂක මණ්ඩලයේ නම් වලට ඉහළින්) අදාල විස්තර ඇතුලත් කරන්න.

4. පෙරකලාසි ආකෘති පත්‍රය නීතිඥවරයකු විසින් අත්සන් කර ඇතොත්, අදාල ඇටර්නි බලකරු දැනටමත් සමාගමේ ලියාපදිංචි වී නැත්නම්, එය ලියාපදිංචිය සඳහා ආකෘති පත්‍රය සමග ඇටර්නි බලපැවරුමද අමුනා තිබිය යුතුය.

5. පත් කරන අය, සමාගමක්/ සංස්ථාපිත ආයතනයක් නම්, අදාල සංගමික සංස්ථාපත්‍රයට/ ප්‍රඥප්ති වලට අනුකූලව මෙම ආකෘතිය ඉදිරිපත් කළ යුතුය.

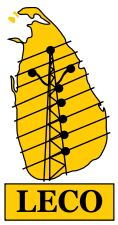

සීමාසහිත ලංකා විදුලි (පෞද්ගලික) සමාගම
411, ගාලු පාර, ඊ.ඩබ්. කුරේ ගොඩනැඟිල්ල
කොළඹ 03