2021 වාර්ෂික වාර්තාව

ශ්‍රී ලංකා ප්‍රතිපත්ති අධ්‍යයන ආයතනය

අන්තර්ගතය...

01 අප පිළිබඳ දැක්ම මෙහෙයුම IPS පාලක මණ්ඩලය

02 වැදගත් සිදුවීම් 2021

04 සභාපතිතුමාගේ පණිවිඩය

06 විධායක අධ්‍යක්ෂගේ වාර්තාව

09 පර්යේෂණය

10 සාර්ව, වෙළඳාම සහ තරඟකාරිත්වය

20 ශ්‍රමය, අධ්‍යාපනය සහ සෞඛ්‍ය

29 සංක්‍රමණය සහ නාගරීකරණය

34 දරිද්‍රතාව සහ සමාජ ශුභසාධනය

40 කෘෂිකර්මය සහ කෘෂී ව්‍යාපාර සංවර්ධනය

44 පරිසරය, ස්වභාවික සම්පත් සහ කාලගුණ වෙනස

47 පර්යේෂණ කණ්ඩායම් නායකයින්

48 පර්යේෂණ කාර්ය මණ්ඩලය

49 සහය කාර්ය මණ්ඩලය

50 සහය සේවා

53 මූල්‍ය විශේෂ අවස්ථා - 2011 - 2020

54 IPS සන්නිවේදන සහ සමාජීය කාර්යභාරය

55 2021 සන්නිවේදන සඳහා ප්‍රධාන කාර්යසාධන දර්ශක

55 පුස්තකාලය

56 ප්‍රකාශන 2021

57 IPS සීමාවාසික වැඩසටහන 2021

58 අභ්‍යන්තර සම්මන්ත්‍රණ

60 මුල්‍ය ප්‍රකාශන

අප පිළිබඳ

ශ්‍රී ලංකා ප්‍රතිපත්ති අධ්‍යයන ආයතනය (IPS) යනු පාර්ලිමේන්තු පනතක් මගින් පිහිටුවන ලද ශ්‍රී ලංකාවේ ඉහළම ආර්ථික ප්‍රතිපත්ති පර්යේෂණ ආයතනයයි. අපගේ මෙහෙවර වන්නේ ප්‍රතිපත්ති සම්පාදනය සඳහා ශක්තිමත් සාක්ෂි සැපයීම සහ සියලුම ශ්‍රී ලාංකිකයන්ගේ ජීවිත ඉහළ නැංවීම සඳහා උසස් තත්ත්වයේ, ස්වාධීන, ප්‍රතිපත්තිමය අදාළ පර්යේෂණ පැවැත්වීමයි.

වසර 25 කට වැඩි කාලයක් පුරා විහිදුනු දැඩි පර්යේෂණවල සාරභූත මණ්ඩලය තුළින්, IPS ආර්ථික ප්‍රතිපත්ති පර්යේෂණ විශිෂ්ටත්වයේ මධ්‍යස්ථානයක් ලෙස පිළිගැනීමට ලක්ව ඇති ආයතනයේ පර්යේෂණ වැඩසටහන ශ්‍රී ලංකාවේ සහ ආසියානු කලාපයේ වත්මන් සමාජ-ආර්ථික ප්‍රතිපත්ති සම්පාදනයට අදාළ තීරණාත්මක ක්ෂේත්‍ර බොහොමයක් ආවරණය කරයි. වාර්තා පර්යේෂණ පත්‍රිකා, සඟරා ලිපි සහ මහජන ඉදිරිපත් කිරීම් තුළින් පුළුල් ලෙස බෙදා හරින ලද ආභාවිකව පදනම් පර්යේෂණ සමඟ ආර්ථික ප්‍රතිපත්ති සම්පාදනයට සහය වීමේ සාර්ථක වාර්තාවට ප්‍රබල අභ්‍යන්තර පර්යේෂකයන් කණ්ඩායමක අනුපූරක විශේෂඥතාව ප්‍රධාන වේ.

දැක්ම

ශ්‍රී ලංකාවේ සමාජ-ආර්ථික පරිවර්තනය සඳහා උත්ප්‍රේරකයක් වන ගෝලීය වශයෙන් පිළිගත් පර්යේෂණ ආයතනයක් වීම.

මෙහෙයුම

අපගේ පාර්ශ්වකරුවන් දැනුවත් කිරීම සහ සියලුම ශ්‍රී ලාංකිකයන්ගේ ජීවිත කෙරෙහි ධනාත්මක බලපෑමක් ඇති කිරීම සඳහා ප්‍රතිපත්ති න්‍යායපත්‍ර හැඩගැස්වීම සඳහා සමාජ ආර්ථික ගැටළු පිළිබඳ විශ්වාසනීය අවබෝධයක් ලබා දෙන උසස් තත්ත්වයේ, ස්වාධීන, ප්‍රතිපත්තිමය අදාළ පර්යේෂණ පැවැත්වීම.

IPS පාලක මණ්ඩලය 2021

ජ්‍යෙෂ්ඨ මහාචාර්ය එච්.ඩී කරුණාරත්න
කළමනාකරණ හා මුල්‍ය පීඨය, කොළඹ විශ්වවිද්‍යාලය

අජිත් නිවාඩ් කබ්රාල් මහතා
අධිපති, ශ්‍රී ලංකා මහ බැංකුව (නිල වශයෙන්)

ආචාර්ය එම්.කේ.සී. සේනානායක
අධ්‍යක්ෂ ජනරාල්, මූල්‍ය ප්‍රතිපත්ති දෙපාර්තමේන්තුව, මුදල් අමාත්‍යාංශය (නිල වශයෙන්)

ආර්.එච්.ඩබ්ලිව්.ඒ. කුමාරසිරි මහතා
අධ්‍යක්ෂ ජනරාල්, ජාතික සැලසුම් දෙපාර්තමේන්තුව, මුදල් අමාත්‍යාංශය (නිල වශයෙන්)

මහාචාර්ය ශිරන්ත හීන්කෙන්ද
ශ්‍රී ජයවර්ධනපුර විශ්වවිද්‍යාලයේ මානව ශාස්ත්‍ර හා සමාජ විද්‍යා පීඨයේ පීඨාධිපති

මහාචාර්ය පී.එම්.සී. තිලකරත්න
උපකුලපති, ශ්‍රී ලංකා විවෘත විශ්වවිද්‍යාලය

ආචාර්ය කෙනත් ද සිල්වා
අධ්‍යක්ෂ/ප්‍රධාන විධායක නිලධාරී, ඊකොන්සල්ට් ඒෂියා(පුද්ගලික) සමාගම

ආචාර්ය දුෂ්නි වීරකෝන්
විධායක අධ්‍යක්ෂ, ශ්‍රී ලංකා ප්‍රතිපත්ති අධ්‍යයන ආයතනය

වැදගත් සිදුවීම්

ජනවාරි



කැනඩාවේ රේසන් විශ්ව විද්‍යාලයේ සංක්‍රමණය හා සංකලනය පිළිබඳ Canada Excellence Research Chair (CERC) විසින් සංවිධානය කරන ලද දකුණු සහ අග්නිදිග ආසියාවේ තාවකාලික සංක්‍රමණික ශ්‍රමිකයින්ට කොවිඩ්-19 හි බලපෑම පිළිබඳ webinar කදී නැවත පැමිණි ශ්‍රී ලාංකික සංක්‍රමණිකයන් මුහුණ දෙන අභියෝග පිළිබඳව බිලේෂා වීරරත්න විසින් ඉස්මතු කරන ලදී.

පෙබරවාරි



ඇඟලුම් කර්මාන්තය මුහුණ දෙන මධ්‍ය-කාලීන අභියෝග ඉස්මතු කිරීමට සහ කර්මාන්තය අර්බුදයෙන් ගොඩ ඒමට උපකාර වන ප්‍රතිපත්තිමය විසඳුම් යෝජනා කිරීමට IPS විසින් කොවිඩ්-19 අර්බුදයෙන් ශ්‍රී ලංකාවේ ඇඟලුම් අංශය යථා තත්ත්වයට පත් කිරීම පිළිබඳ webinar එකක් පවත්වන ලදී.

මාර්තු



ඩිලානි හිරිමුතුගොඩගේ විසින් අන්තර්ජාලය හරහා දුම්කොළ වෙළඳ දැන්වීම් තහනම් කරන මෙන් ඉල්ලා සිටිමින් සහ ශ්‍රී ලංකා මාධ්‍ය සහ දුම්කොළවලට එරෙහිව සටන් කිරීමේ මධ්‍යස්ථානය (CCT) විසින් සංවිධානය කරන ලද මහජන සෞඛ්‍ය පිළිබඳ ඇඟවුම් තුළ දුම්කොල සහ මධ්‍යසාර නිරූපනය පිළිබඳ වාර්තාවක් එළිදැක්වීමේදී වයස් සීමා සහිත ප්‍රවේශ පද්ධතියක් හඳුන්වාදෙමින් සමාජ මාධ්‍ය හරහා දුම්කොළ වත්‍ර ප්‍රචලිත කිරීම ඉදිරිපත් කිරීමක් සිදු කරන ලදී.

අප්‍රේල්



IPS විසින්, ප්‍රතිපත්ති සංවාද මධ්‍යස්ථානය (CPD), බංග්ලාදේශය සමඟ ඇඟලුම් සපයන රටවල්වල ඇඟලුම් අංශය තුළ කොවිඩ්-19 වසංගතය නිර්මාණය කර ඇති අභියෝගවලට විසඳුම් කෙරෙහි අවධානය යොමු කළ කොවිඩ්-19 අර්බුදයෙන් ශ්‍රී ලංකාවේ ඇඟලුම් අංශය ප්‍රකෘතිමත් කිරීම පිළිබඳ webinar එකක් සඳහා සම සත්කාරකත්වය දරන ලදී.

මැයි

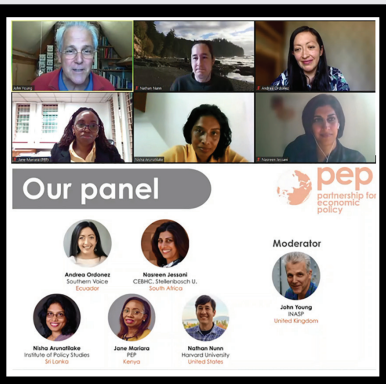

සම්පයේ බලය යන තේමාව යටතේ ආර්ථික ප්‍රතිපත්ති සඳහා වූ හවුල්කාරිත්වයේ (PEP) වාර්ෂික සමුළුවේදී ප්‍රතිපත්තිමය බලපෑම පිළිබඳ පර්යේෂණවල සඵලතාවය වැඩිදියුණු කිරීම සඳහා සංවර්ධන ප්‍රතිපත්ති සාකච්ඡා තුළ ගෝලීය දකුණේ පර්යේෂකයන්ගේ වඩාත් අර්ථවත් මැදිහත්වීමේ අවශ්‍යතාව නිශා අරුණතිලක විසින් පෙන්වා දෙන ලදී.

ජූනි



බංග්ලාදේශයේ ආර්ථික ආකෘතිකරණය පිළිබඳ දකුණු ආසියානු ජාලයේ දෙවන SANEM ජාත්‍යන්තර සංවර්ධන සම්මන්ත්‍රණයේදී තීරුබදු ඉවත් කිරීමේ ප්‍රතිපත්තියක් සඳහා තර්ක කිරීම සඳහා බංගලාදේශ-ශ්‍රී ලංකා නිදහස් වෙළඳ ගිවිසුම; පවතින වෙළඳ ප්‍රතිපත්තියේ මූලික රාමුව සහ පාඩම් පිළිබඳව අසංක විජේසිංහ ඉදිරිපත් කිරීමක් කළේය.

ජූලි



මනෝජ් තිබ්බොටුවාව සහ එරන්දතී පතිරාජ විසින් පරිසර හා වනජීවී සම්පත් අමාත්‍යාංශය සමඟ සිසිල් දාමයට අදාළ ප්‍රතිපත්ති, නියාමන, ආයතනික, මූල්‍ය හා තාක්ෂණික හිඩැස් හඳුනා ගැනීම සඳහා ශ්‍රී ලංකාවේ ජාතික සිසිලන ප්‍රතිපත්තියක් සකස් කිරීම පිළිබඳ මාර්ගගත පාර්ශ්වකරුවන්ගේ උපදේශනයක් සඳහා IPS සම සත්කාරකත්වය ලබාදීම මෙහෙයවන ලදී.

අගෝස්තු

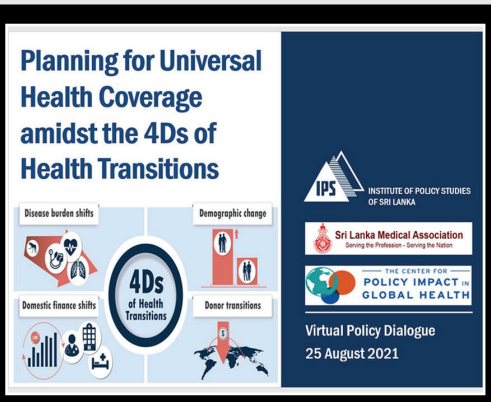

IPS විසින් ඩියුක් විශ්වවිද්‍යාලය සහ ශ්‍රී ලංකා වෛද්‍ය සංගමය (SLMA) සමඟ වෙනස් වන රෝග රටා, ජනවිකාස, පරිත්‍යාගශීලීන්ගේ මූල්‍ය සහ දේශීය මූල්‍ය කටයුතු පරීක්ෂා කිරීම සඳහා සෞඛ්‍ය සංක්‍රාන්ති 4D මධ්‍යයේ විශ්වීය සෞඛ්‍ය ආවරණය සඳහා සැලසුම් කිරීම පිළිබඳ webinar සඳහා සම සත්කාරකත්වය දෙන ලදී.

සැප්තැම්බර්

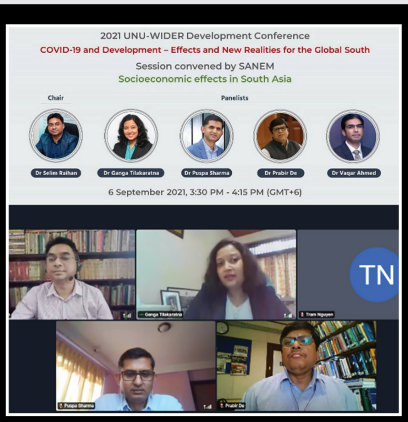

එක්සත් ජාතීන්ගේ විශ්ව විද්‍යාලය – සංවර්ධන ආර්ථික පර්යේෂණ සඳහා වූ ලෝක ආයතනය (UNU-WIDER) විසින් සංවිධානය කරන ලද 2021 UNU-WIDER සංවර්ධන සමුළුවේදී ගංගා තිලකරත්න, රුකියා අභිමිවීම් සහ ආදායම් පහත වැටීම වැනි රුකියා කම්පනය ඉස්මතු කරමින් ශ්‍රී ලංකාවේ දරිද්‍රතාවයට කොවිඩ්-19 හි බලපෑම සටහන් කරන ලදී.

ඔක්තෝබර්



IPS විසින් ආර්ථික ප්‍රකෘතිය ප්‍රවර්ධනය කරන අතරම කෙටි හා මධ්‍ය -කාලීන සඳහා ප්‍රතිපත්ති නිර්දේශ ඉදිරිපත් කරමින් සෞඛ්‍යය ආරක්ෂා කිරීමේ ගැටළු සාකච්ඡා කිරීමට අදාළ webinars තුනක් සමඟ ශ්‍රී ලංකාව: ආර්ථික තත්ත්වය 2021 වාර්තාව දියත් කරයි.

නොවැම්බර්



නවදිල්ලියේ ආසියා සහ පැසිෆික් (UNESCAP) සඳහා එක්සත් ජාතීන්ගේ ආර්ථික හා සමාජ කොමිසම සමඟ IPS විසින් සම සත්කාරකත්වය දැක් වූ දකුණු ආසියාවේ තිරසර සංවර්ධනය සඳහා කලාපීය සහයෝගිතාව පිළිබඳ ප්‍රතිපත්ති සංවාදය තුළ එක්සත් ජාතීන්ගේ 2030 න්‍යාය පත්‍රය කොවිඩ්-19 වැනි කම්පනවලට මුහුණ දිය හැකි වඩාත් ඇතුළත් ආර්ථිකයන් දියුණු කිරීම සඳහා මාර්ගෝපදේශයක් ලෙස භාවිත කළ හැකි බව දුෂ්නි වීරකෝන් සඳහන් කළාය.

දෙසැම්බර්



සුනිමලී මදුරාවල ජෝර්ජ්ටවුන් විශ්ව විද්‍යාලයේ නීති මධ්‍යස්ථානය, සිඩ්නි විශ්ව විද්‍යාලයේ චාල්ස් පර්කින්ස් මධ්‍යස්ථානය සහ ගෝලීය සෞඛ්‍ය පිළිබඳ ජෝර්ජ් ආයතනය විසින් සංවිධානය කරන ලද 2021 ගෝලීය ආහාර පාලන සම්මන්ත්‍රණයේ කථිකයෙකු වූ අතර ඵලදායී මහජන සෞඛ්‍ය උපාය මාර්ග සංවර්ධනය කිරීම සඳහා දේශපාලන ආර්ථික විශ්ලේෂණය ඉතා වැදගත් බව තර්ක කළේය.

සභාපතිතුමාගේ පණිවිඩය



ජ්‍යෙෂ්ඨ මහාචාර්ය එච්.ඩී කරුණාරත්න

ශ්‍රී ලාංකිකයන් හට උසස් ජීවන තත්ත්වයක් ලබා දීම සඳහා සහ ඊට අදාළ ප්‍රතිපත්ති සම්පාදනය කිරීම සඳහා උසස් තත්ත්වයේ, ස්වාධීන, ප්‍රතිපත්තිවලට අදාළ පර්යේෂණ පැවැත්වීමේ මෙහෙවර සමඟින්, ශ්‍රී ලංකා ප්‍රතිපත්ති අධ්‍යයන ආයතනය (IPS) ලෝකයේ වඩාත්ම සාර්ථක පර්යේෂණ ආයතනයක් ලෙස දශක තුනකට වැඩි කාලයක් ශ්‍රී ලංකාව තුල ක්‍රියාත්මක වේ. ශ්‍රී ලංකාවේ නව සමාජයයෙහි, සමාජ-ආර්ථික පරිවර්තනය සාක්ෂාත් කර ගැනීම සඳහා පර්යේෂණ මත පදනම් වූ ප්‍රතිපත්ති සම්පාදනය, විශ්ලේෂණය, තක්සේරුව සහ ඇගයීම සහ ප්‍රතිපත්ති ප්‍රතිසංස්කරණ යන සාධක අත්‍යවශ්‍ය බැවින්, ශ්‍රී ලංකා ප්‍රතිපත්ති අධ්‍යයන ආයතනය විසින් මෙතෙක් සහ මේතාක් පුරාවට එහි අපේක්ෂිත කෙටි කාලීන සහ දිගු කාලීන ඉලක්ක සපුරාලීමට කැපවී සිටී.

පෙර නොවූ විරූ ලෙස ගෝලීයව සහ දේශීයව ඇති වූ ද්විත්ව අර්බුදය (සෞඛ්‍ය හා ආර්ථික) යටතේ වුවද, ශ්‍රී ලංකා ප්‍රතිපත්ති අධ්‍යයන ආයතනය ශ්‍රී ලංකාවේ වගකිවයුතු, ස්වාධීන සහ ප්‍රමුඛ ප්‍රතිපත්ති පර්යේෂණ ආයතනයක් ලෙස අඛණ්ඩව ක්‍රියාත්මක වී ඇත. ඉහළ ඵලදායිතාවක් සහිතව සම්පත් භාවිතා කිරීම, නවීන තාක්ෂණයට අනුවර්තනය වීම, නව්‍යකරණය සහ මානව ප්‍රාග්ධනයේ බහුවිධ කුසලතා උපරිම ලෙස භාවිතා කිරීම තුළින් එවැනි ගෝලීය සහ දේශීය අර්බුදයකට මුහුණ දීමේ හැකියාව මඟින් ඔප්පු කර ඇත. තවද, ශ්‍රී ලංකා ප්‍රතිපත්ති අධ්‍යයන ආයතනය මෙම අර්බුදවලින් මතු වූ සියලුම භෞතික හා මූල්‍ය සීමාවන් සඳහා සාර්ථක ලෙස මුහුණ දෙන ලදී.

භෞතික සහ අතථ්‍ය සම්පත් භාවිතය සහ සමාජ මාධ්‍ය සාර්ථක ලෙස බලමුළු ගැන්වීම මඟින්, ශ්‍රී ලංකා ප්‍රතිපත්ති අධ්‍යයන ආයතනයෙහි අපේක්ෂිත ප්‍රතිඵල කරා ළඟා වීමට ආයතනයෙහි ජවසම්පන්න සහ ඊටම කැපවූ කළමනාකාරිත්වය සහ කාර්ය මණ්ඩලය, තීරණාත්මක කාර්යභාරයක් ඉටු කළේය. 2021 වසරේ සභාපතිවරයා ලෙස ශ්‍රී ලංකා ප්‍රතිපත්ති අධ්‍යයන ආයතනයෙහි කාර්යයභාර්ය ඉටු කරමින් මෙම ජයග්‍රහණ දැක බලා ගැනීමට ලැබීම මහත් සතුටට කරුණක් වන අතර, ඔවුන්ට අවශ්‍ය සහයෝගය ලබාදීමට හැකිවීම මා ලද වරප්‍රසාදයක් ලෙස සලකමි.

එහි ප්‍රතිපත්ති පර්යේෂණවල කාලෝචිතභාවය පිළිබඳ සාක්ෂියක් ලෙස, "වසංගත හා ප්‍රතිපත්ති: සෞඛ්‍ය ආරක්ෂා කිරීම සහ ආර්ථික ප්‍රතිසාධනය ප්‍රවර්ධනය කිරීම" යන මාතෘකාව යටතේ ශ්‍රී ලංකා ප්‍රතිපත්ති අධ්‍යයන ආයතනයට සිය 31 වැනි වාර්ෂික ප්‍රමුඛ වාර්තාව වන 'Sri Lanka (State of the Economy 2021' , එම වසරේ ඔක්තෝබර් මාසයේ දී එළිදැක්වීමට හැකි විය. මෙම වාර්තාවේ උප තේමා ලෙස, ප්‍රතිපත්ති ඉදිරි දර්ශන; ආර්ථික කාර්ය සාධනය සහ ඉදිරි දැක්ම; කොවිඩ්-19, ගෝලීය ආර්ථික වර්ධනයන් සහ ශ්‍රී ලංකාවට ඇති බලපෑම; නැගී එන ගෝලීය අනුපිළිවෙල: ශ්‍රී ලංකාව සඳහා අවස්ථා සහ වියදම්; කොවිඩ්-19 මූල්‍ය ප්‍රතිපත්තිය: ගනුදෙනු කිරීම සහ ණය සහ හිඟ; කොවිඩ්-19 අතරතුර MSME ප්‍රතිසාධන පියවරවල සඵලතාවය තක්සේරු කිරීම; ශ්‍රී ලංකාවේ ශ්‍රම වෙළඳපොළ;

ශ්‍රී ලංකාවේ සංක්‍රමණික සේවකයින්ගේ නැවත ඒකාබද්ධ කිරීමේ අභියෝග; අවදානමට ලක්විය හැකි කණ්ඩායම් සඳහා සමාජ ආරක්ෂණය; ස්ත්‍රී පුරුෂ සමානාත්මතාවය සහතික කිරීම; නව සාමාන්‍ය තත්ත්වය තුළ අධ්‍යාපනය ලබාදීම; ශ්‍රී ලංකාවේ සෞඛ්‍ය සේවා අංශය සඳහා ප්‍රමුඛතා; කෘෂිකාර්මික වටිනාකම් දාම ගොඩනැගීම; පාරිසරික අභියෝග හඳුනාගැනීම සහ ඒ ඔස්සේ අභියෝග වලට මුහුණ දීම; සහ ශ්‍රී ලංකාව තුළ අන්තර්ගත සහ තිරසාර ප්‍රකෘතියක් සඳහා වන මාර්ග ඇතුළත් වේ .

ගෝලීය සහ දේශීය අර්බුදයක් මධ්‍යයේ ආචාර්ය දුෂ්නි වීරකෝන් මහත්මිය විසින් සපයන ලද ප්‍රායෝගික නායකත්වය සියලු පාර්ශ්වකරුවන් විසින් අගය කරනු ලැබේ. මෙම ගෝලීය සෞඛ්‍ය අර්බුදයට අනුවර්තනය වෙමින් සහ එයට මුහුණ දෙමින් තවත් සාර්ථක වසරක් සම්පූර්ණ කිරීම ගැන මම ඇයට සහ අප ආයතනයෙහි ඒ සඳහා පූර්ණ ලෙස කැපවූ කාර්ය මණ්ඩලයට සුබ පතමි. ඔවුන්ගේ ක්‍රියාකාරකම් නිරීක්ෂණය කිරීමේදී ශ්‍රී ලංකා ප්‍රතිපත්ති අධ්‍යයන ආයතනය ශ්‍රී ලංකාවට සහ ලෝකයට ආදර්ශමත් සේවාවක් සපයන විශිෂ්ට ප්‍රතිපත්ති පර්යේෂණ ආයතනයක් වීමේ ඉලක්කය සාක්ෂාත් කර ඇති බව පැහැදිලිවේ.

විධායක අධ්‍යක්ෂගේ වාර්තාව



ආචාර්ය දුෂ්නි වීරකෝන්

කොවිඩ්-19 හි බිඳවැටීම් හා සම්බන්ධ පීඩා සහිත තත්වයන් සහිත වසර තුළ, ශ්‍රී ලංකා ප්‍රතිපත්ති අධ්‍යයන ආයතනය (IPS) කාලෝචිත, සාක්ෂි පදනම් කරගත් පර්යේෂණ ජනනය කිරීමේ අභියෝගයට ප්‍රතිචාර දැක්වීමට ඔරොත්තු දෙන බව ඔප්පු කර ඇත.

වසර පුරාවට, IPS විසින් (i) සාර්ව, වෙළඳාම සහ තරඟකාරිත්වය, (ii) ශ්‍රමය, අධ්‍යාපනය සහ සෞඛ්‍යය, (iii) සංක්‍රමණය සහ නාගරීකරණය, (iv) දරිද්‍රතාවය සහ සමාජ සුබසාධනය, (v) කෘෂිකර්මය සහ කෘෂි ව්‍යාපාර සංවර්ධනය, සහ (vi) පරිසරය, ස්වභාවික සම්පත් සහ දේශගුණික විපර්යාස යන තේමාත්මක පර්යේෂණ ක්ෂේත්‍ර හයක් හරහා වැදගත් කාර්යයන් අඛණ්ඩව ඉදිරිපත් කළේය.

තීරණාත්මක ලෙස, කොවිඩ්-19 වසංගතයේ සමාජ-ආර්ථික ප්‍රතිපත්තිමය බලපෑම් අවබෝධ කර ගැනීමේදී අපගේ පර්යේෂණ ඉදිරියෙන්ම පැවතුනි. දෙවන වසර සඳහා නැවතත් ඇති වූ කොවිඩ්-19 රැලි වලින් අදහස් කළේ ශ්‍රී ලංකාව සාර්ව ආර්ථික පෙරමුණ හරහා සැලකිය යුතු උච්චාවචනයක් සහ අස්ථාවරත්වයක් ඇතිව තිරසාර ආර්ථික ප්‍රතිසාධනය ලබා ගැනීමට අරගල කළ බවයි. IPS හි වාර්ෂික ප්‍රමුඛ වාර්තාව ශ්‍රී ලංකාව: ආර්ථිකයේ තත්ත්වය, 2021 තුළ 'වසංගත සහ ප්‍රතිපත්ති: සෞඛ්‍යය ආරක්ෂා කිරීම සහ ආර්ථික ප්‍රකෘතිය ප්‍රවර්ධනය කිරීම් කෙරෙහි අවධානය යොමු කර, සමාජ-ආර්ථික බලපෑම් විමර්ශනය කර ශක්තිමත් ප්‍රතිසාධනය සඳහා ඵලදායී උපාය මාර්ග ගොඩනැගීම සඳහා නිර්දේශ කරන ලදී.

රාජ්‍ය ප්‍රතිපත්ති පර්යේෂණ සහ භාවිතය සඳහා අනෙකුත් වැදගත් දායකත්වයන් සෞඛ්‍ය මූල්‍යකරණය සම්බන්ධයෙන් සිදු කරන ලදී. ඕයුක් විශ්ව විද්‍යාලය සමඟ සහයෝගීත්වයෙන්, IPS විසින් රෝග, ජනවිකාස, දේශීය මූල්‍ය සහ පරිත්‍යාගශීලීන්ගේ (4Ds) සංක්‍රාන්ති අභියෝග සහ විශ්වීය සෞඛ්‍යාරක්ෂාව කරා ප්‍රගතිය කෙරෙහි ඒවායේ බලපෑම පිළිබඳ සන්දර්භය තුළ ශ්‍රී ලංකාවේ සෞඛ්‍ය අරමුදල් භූ දර්ශනය ගවේෂණය කිරීමේ නිරත විය. අධ්‍යාපන පෙරමුණ මත, කොවිඩ්-19 තුළ පුද්ගලික ඉගැන්වීම සඳහා ඇති ඉල්ලුම මෙන්ම ප්‍රතිලාභ ලබන්නේ කවුරුන්ද සහ ඉතිරි වන්නේ කවුරුන්ද යන්න පිළිබඳව වඩා හොඳ අවබෝධයක් ලබා ගැනීම සඳහා, නිවසේ සිට වැඩ කිරීම හා සම්බන්ධ ශ්‍රම වෙළෙඳපොල ගැටළු අවබෝධ කර ගැනීම සඳහා පර්යේෂණ අධ්‍යයනයන් සිදු කරන ලදී. ශ්‍රී ලංකාවේ විශාල සංක්‍රමණික ශ්‍රම බලකාය ද ප්‍රතිසංවිධාන අභියෝගවලට ලක්ව ඇති හෙයින්, සංවර්ධනය සඳහා ප්‍රධාන ධාරාවේ සංක්‍රමණය පිළිබඳ සැලකිය යුතු කාර්යයක් 2021 දී IPS හි පර්යේෂණවල අවධානයක් ව පැවතුනි.

ආහාර සුරක්ෂිතතාවයේ හෝ සමාජ ආරක්ෂාවට ප්‍රවේශ වීමේ ආකාරයෙන් සමාජයේ වඩාත් අවදානමට ලක්විය හැකි කොටස්වලට අසමානුපාතික බලපෑම් ද වසංගතය විසින් ඉස්මතු කරන ලදී. සංවර්ධන නියෝජිතායතන සමඟ සහයෝගීතාවයෙන්, පශ්චාත් වසංගත යුගයක සංවර්ධනය සඳහා වඩාත් ඔරොත්තු දෙන සහ ඇතුළත් මාර්ග ගොඩනැගීමට ප්‍රතිපත්ති සම්පාදකයින්ට උපකාර කිරීම සඳහා ආහාර වටිනාකම් දාමයේ මෙන්ම

ශ්‍රී ලංකාවේ සමාජ ආරක්ෂණ භූ දර්ශනයේ දුර්වලතා අවබෝධ කර ගැනීම සඳහා අධ්‍යයන මාලාවක් පවත්වන ලදී.

දැඩි සාක්ෂි මත පදනම් වූ පර්යේෂණ තුළින් බලපෑම වැඩිදියුණු කිරීම සහ ප්‍රතිපත්තිමය වෙනසක් ඇති කිරීම අපගේ වැඩසටහනේ හරය වේ. දුරස්ථ කාර්යය තුළ බොහෝ අභියෝග මධ්‍යයේ වුවද, IPS ප්‍රතිපත්ති සම්පාදකයින්ට තාක්ෂණික විශේෂඥතාව සැපයීම, අදහස් හැඩගැස්වීම සහ දුෂ්කර ප්‍රතිපත්ති ගැටළු විසඳීමට උපකාර කිරීමෙහි ලා සක්‍රීයව නිරත විය. ශ්‍රී ලංකාවේ ජාතික පාරිසරික ප්‍රතිපත්තිය යාවත්කාලීන කිරීම සහ පරිසර අමාත්‍යාංශය සමඟ සහයෝගීත්වයෙන් ශ්‍රී ලංකාව සඳහා ජාතික සිසිලන ප්‍රතිපත්තියක් සැකසීම මෙන්ම ජාතික සැලසුම් දෙපාර්තමේන්තුව සමඟ සහයෝගීත්වයෙන් පුළුල් කෘෂිකාර්මික ප්‍රතිපත්තියක් සැකසීම සමහර ප්‍රධාන ප්‍රතිපත්ති යෙදවුම්වලට ඇතුළත් විය. රජයේ අයවැය 2021 හි අඛණ්ඩතාව සහ ජාතික ප්‍රතිපත්ති ප්‍රමුඛතාවලට එහි පෙළගැසීම තක්සේරු කිරීම සඳහා මහජන මුදල් පිළිබඳ පාර්ලිමේන්තු කාරක සභාවට තාක්ෂණික සහාය ලබා දෙන ලදී. මීට අමතරව, එවැනි තවත් බොහෝ දායකත්වයන් අතර රජයේ ප්‍රතිපත්ති කමිටුවල සේවය කිරීමෙන්, නිපුණතා සංවර්ධන, රැකියා සහ කම්කරු සබඳතා අමාත්‍යාංශය මෙන්ම කම්කරු අමාත්‍යංශය විසින් කැඳවන ලද සමාජ ආරක්ෂණ යෝජනා ක්‍රම ස්ථාපිත කරමින්, අධ්‍යාපනය පිළිබඳ ජාතික කමිටුව විසින් කැඳවන ලද අඛණ්ඩ අධ්‍යාපන සහ නිපුණතා අංශයේ ප්‍රතිසංස්කරණ සඳහා සහ දුම්කොළ සහ මධ්‍යසාර පිළිබඳ ජාතික අධිකාරිය සමඟ දුම්කොළ නිෂ්පාදන සඳහා බදු ප්‍රතිපත්ති සකස් කිරීම සඳහා දැනුම සහ ප්‍රවීණත්වය ලබා දීමට IPS පර්යේෂකයන්ට හැකි විය.

අතීතයේ මෙන්, IPS විසින් සිය පර්යේෂණ සමාලෝචනය කරන ලද ප්‍රකාශන සම්ප්‍රදායක් ද පවත්වා ගෙන ගියේය. 2021 දී, මේවාට ආර්ථික ප්‍රතිපත්ති සඳහා හවුල්කාරිත්වය (PEP), දකුණු හඬ Southern Voice (SV), එක්සත් ජාතීන්ගේ විශ්ව විද්‍යාලය (UNU-WIDER) සහ ESCAP, UNDESA සහ ILO වැනි අනෙකුත් UN නියෝජිතායතන වැනි ගෝලීය හවුල්කරුවන් සමඟ හවුල් වී ප්‍රකාශයට පත් කරන ලද පර්යේෂණ පත්‍රිකා ඇතුළත් විය. වසර පුරාවටම රාජ්‍ය ප්‍රතිපත්ති කතිකාව සම්බන්ධයෙන් වඩාත් සවිමත් ලෙස නියැලීම සඳහා ආයතනය සිය පුළුල් පර්යේෂණ සමූහයක් ලබා ගත්තේය. දේශීය හා ගෝලීය වශයෙන් අදහස් වේදිකාවල ලිවීමෙන්, IPS පර්යේෂකයන් ශ්‍රී ලංකාවේ සහ පුළුල් කලාපයේ ප්‍රතිපත්ති විවාද වඩාත් හොඳින් අවබෝධ කර ගැනීමට සහ පොහොසත් කිරීම සඳහා ප්‍රත්‍යක්ෂමූලක සාක්ෂි ගෙන එන ලදී. 2021 දී, ජාතික වශයෙන් ප්‍රධාන ධාරාවේ මාධ්‍යවල ලිපි 40 ක් පමණ පළ කරන ලද අතර, ආයතනයේ පුළුල් වන ගෝලීය ප්‍රවේශය නැගෙනහිර ආසියා සංසදය, ගෝලීය සංවර්ධන ජාලය, සංවර්ධන ආසියාව සහ දකුණු හඬ වැනි වේදිකාවල කරගෙන ගිය දායකත්වයන් පෙන්වන ලදී.

මෙම පර්යේෂණ කටයුතු නිමැවුම් සහ ප්‍රතිපත්තිමය නියැලීම්වල ප්‍රධාන මතුකිරීම් මෙම වාර්තාවේ ඉතිරි කොටසෙහි තේමාත්මක පර්යේෂණ ක්ෂේත්‍ර හයක් යටතේ ග්‍රහණය කර ඇත. කොවිඩ්-19 වසංගතයේ නැගි සිටීම 2021 දී මෙහෙයුම් අභියෝග මතු කළ අතර සැලසුම් කළ පර්යේෂණ කටයුතු සහ ආයතනයේ මූල්‍ය පදනමට අවම වශයෙන් බාධාවක් නොවිය. IPS විසින් වියදම් පියවා ගැනීම සඳහා තමන්ගේම ආදායමක් උපයා ගැනීම මත දිගටම විශ්වාසය තැබීමත් සමඟ, පවතින මූල්‍ය වෙළෙඳපොළ තත්ත්වයන් සැලකිය යුතු බලපෑමක් ඇති කළේය. මෙම පසුබෑම් තිබියදීත්, දක්ෂයින් සෙවීම නතර වූයේ නැත.

පර්යේෂණ ක්ෂේත්‍රය තුළ, දැඩි හා විශ්ලේෂණාත්මක කාර්යයක ප්‍රභවයක් ලෙස IPS හි කීර්තිනාමය අඛණ්ඩව ගොඩ නැගීම, ඉහළ නිපුණතා සහිත, දක්ෂ හා ගතික පර්යේෂක කණ්ඩායමක කැපවීම මත රඳා පවතින බව පිළිගැනීම තුළ නව ජ්‍යෙෂ්ඨ පර්යේෂක බඳවා ගැනීම් සිදු කරන ලදී. ඒ හා සමානව, අපගේ මූල්‍ය සහ පරිපාලන කටයුතු, සන්නිවේදනය සහ ප්‍රතිපත්තිමය කටයුතු, තොරතුරු තාක්ෂණය සහ පුස්තකාල සම්පත් මෙහෙයවන කැප වූ වෘත්තිකයන් කණ්ඩායමක් අපගේ සාර්ථකත්වයට අත්‍යවශ්‍යව පවතී. සෑම විටම මෙන්, පර්යේෂණ සහ උපකාරක කාර්යයන් හරහා මගේ සගයන්ගේ උද්‌යෝගිමත් නියැලීම නොවන්නට, වසරේ ජයග්‍රහණ කිසිවක් කළ නොහැකි වනු ඇත. ඔවුන් නොමැතිව, පර්යේෂණ විශිෂ්ටත්වයේ මධ්‍යස්ථානයක් වීමට සහ සමාජ-ආර්ථික ප්‍රතිපත්ති වාද විවාදවල කඩඉමෙහි රැඳී සිටීමේ සිය මෙහෙවර ඉටු කිරීමට නොහැකි වනු ඇත.

වඩා හොඳින් කිරීමට සහ අදාළ වීමට උත්සාහ කරන මෙම අඛණ්ඩ ක්‍රියාවලියේදී, ශ්‍රී ලංකාවේ බුද්ධිමතුන් සහ ප්‍රතිපත්තිමය භූ දර්ශනය තුළ ආයතනයේ ස්ථාවරය ගොඩනැගීමට සහ ශක්තිමත් කිරීමට ඔවුන් දක්වන නොසැලෙන කැපවීම වෙනුවෙන් පාලක මණ්ඩලයේ සභාපතිවරයාට සහ සාමාජිකයින්ට සහ IPS කාර්ය මණ්ඩලයට ස්තූති කිරීමට මම අවස්ථාවක් කර ගනිමි.

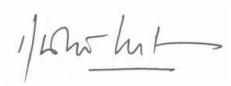

දුෂ්නි වීරකෝන්
විධායක අධ්‍යක්ෂ

පර්යේෂණය

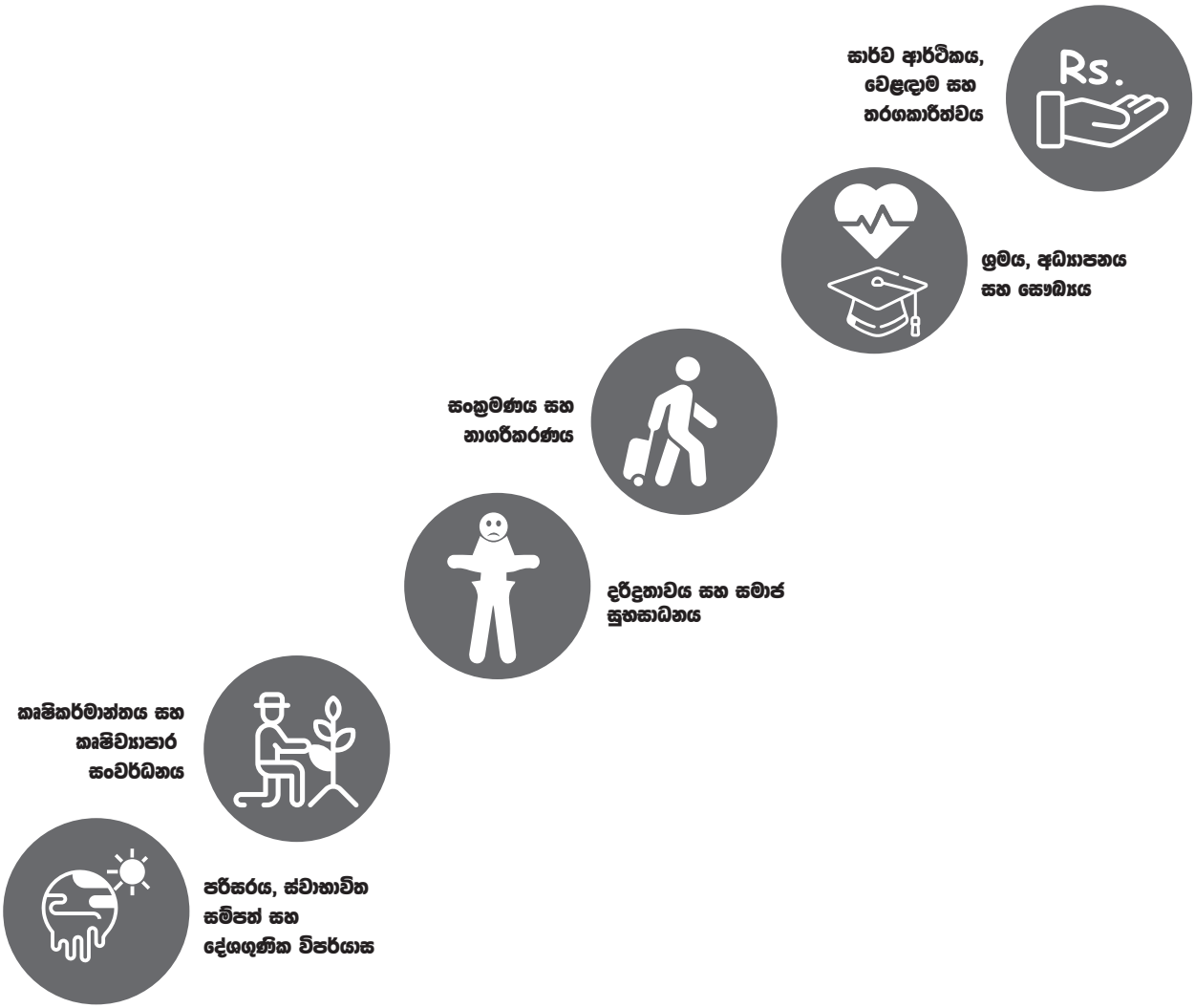

ශ්‍රී ලංකාවේ සමාජ-ආර්ථික ප්‍රතිපත්ති භූ දර්ශනය තුළ IPS හි කාර්යභාරය වන්නේ ප්‍රතිපත්ති තීරණ දැනුම් දීමට සහ ප්‍රතිපත්ති සම්පාදකයින්ට විවිධ ප්‍රතිපත්ති විකල්පවල ගම්‍යාර්ථ අවබෝධ කර ගැනීමට උපකාර කිරීම සඳහා මනා විශ්ලේෂණාත්මක සාක්ෂි සඳහා දායක වීමයි. ප්‍රතිපත්තිමය නොගැලපීම්, ප්‍රමාණවත් නොවන යටිතල පහසුකම, සෞඛ්‍ය හා අධ්‍යාපනයේ දුර්වල රාජ්‍ය සේවා සැපයීම, කුසලතා හිඟය, බලශක්ති පිරිවැය ඉහළ යාම සහ මූල්‍ය හා ඉඩම් ප්‍රවේශ වීමේ බාධක වැනි වර්ධනයට ඇති තීරණාත්මක බාධාවන් පිළිබඳ දැඩි විශ්ලේෂණයක් අවශ්‍ය වේ. මීට අමතරව, ආදායම් හා ධනයේ නොනවතින විෂමතාවයන්, පරිසර හානිය සහ ස්වභාවික සම්පත් ක්ෂය වීම, වැඩිහිටියන්ගේ සහ අනෙකුත් අවදානමට ලක්විය හැකි ජනගහනයේ යහපැවැත්ම යනාදිය, ප්‍රතිපත්ති යලි සකස් කිරීම සඳහා ප්‍රධාන ආර්ථික සංකල්ප, ආකෘති සහ දර්ශක අඛණ්ඩව සමාලෝචනය කිරීම අවශ්‍ය වේ.

ආයතනයේ පර්යේෂණ න්‍යාය පත්‍රය තුළින් රටේ ජාතික ප්‍රතිපත්ති රාමුව වන සෞභාග්‍යයේ දැක්ම හා සමගාමීව මෙවැනි සහ අනෙකුත් ගැටළු ආමන්ත්‍රණය කරයි. විවිධ පර්යේෂණ මාතෘකා ගවේෂණය කරන ප්‍රාථමික තේමා ක්ෂේත්‍ර හයක් කෙරෙහි වැඩසටහන අවධානය යොමු කරයි. පර්යේෂණ කටයුතුවලට අදාළ ප්‍රතිපත්තිමය සහභාගිත්ව කටයුතු දේශීය හා ජාත්‍යන්තර වශයෙන් පුළුල් ප්‍රේක්ෂක පිරිසක් වෙත සාක්ෂි පදනම් කරගත් සොයාගැනීම් බෙදා හැරීම සඳහා පවත්වනු ලැබේ. පර්යේෂණ ප්‍රකාශන, ප්‍රතිපත්ති යෙදවුම් සැපයීම සඳහා කමිටුවලට සහභාගී වීම, අදහස් වේදිකාවලට දායක වීම සහ ප්‍රතිපත්ති සාකච්ඡා සංසදවල නියැලීම පිළිබඳ සංයෝජනයක් තුළින් මෙය සිදු කරනු ලබයි.

සාර්ව, වෙළඳාම සහ තරඟකාරීත්වය

ආයෝජක හිතකාමී ප්‍රතිපත්ති පරිසරයක් පවත්වා ගනිමින් ශක්තිමත් සාර්ව ආර්ථික සම්බන්ධීකරණයක් සහ වඩාත් දේශීය අගය එකතු කළ අපනයන සමඟ ඒකාබද්ධව විදේශ සෘජු ආයෝජන (FDI) සඳහා වන නියාමන බාධක අවම කිරීම 'සෞභාග්‍යයේ දැක්ම' ප්‍රතිපත්ති රාමුව තුළ අපේක්ෂා කරයි. රාජ්‍ය අංශය (රාජ්‍ය ආයෝජන, රජයට අයත් ව්‍යවසායන්) විසින් භාවිතා කරන සම්පත්වල කාර්යක්ෂමතාව වැඩි දියුණු කිරීම, ආර්ථික දිරිගැන්වීම් (වෙළෙඳ ප්‍රතිසංස්කරණ, කෘෂිකර්මයේ මිල පද්ධති, විදුලිය වැනි රාජ්‍ය උපයෝගිතා) සහ ආයතනික කාර්යක්ෂමතාව (තීරුබදු, බදු පරිපාලනය) අරමුණු කරගත් ආර්ථික ප්‍රතිපත්ති තිරසාර වර්ධන උත්සාහයක ප්‍රධාන ධාවකයන් වේ. සාර්ව, වෙළෙඳාම සහ තරඟකාරීත්වය පිළිබඳ පර්යේෂණ අධ්‍යයනයන් 2021 දී පහත සඳහන් කරුණු කෙරෙහි අවධානය යොමු කර ඇත.

සාර්ව ආර්ථික ප්‍රතිපත්ති සහ ව්‍යුහාත්මක ප්‍රතිසංස්කරණ

IPS හි වාර්ෂික ප්‍රමුඛ වාර්තාව වන ශ්‍රී ලංකාව: ආර්ථිකයේ තත්ත්වය 2021 හි, 'වසංගතය සහ ප්‍රතිපත්තිය: සෞඛ්‍යය ආරක්ෂා කිරීම සහ ආර්ථික ප්‍රතිසාධනය ප්‍රවර්ධනය කිරීම් යන තේමාත්මක අවධානය යටතේ, කොවිඩ්-19 න් වඩා හොඳින් ආපසු ගොඩනැගෙන රටක ප්‍රතිපත්ති නිෂ්පාදිත සමෝච්ඡයන් පරීක්ෂා කරයි. කොවිඩ්-19 වසංගතය ජනගහනයේ සෞඛ්‍ය, ජීවනෝපායන් සහ රැකියා සඳහා අඛණ්ඩව ගාස්තුවක් යොදවන බැවින්, වාර්තාව සාර්ව ආර්ථික පරිසරයේ වැටීම විශ්ලේෂණය කරන අතර, ශ්‍රී ලංකා ආර්ථිකය හරහා ක්ෂේත්‍රය පුරා සමාජ-ආර්ථික බලපෑම් විමර්ශනය කරයි. දුෂ්නි වීරකෝන්ගේ ආර්ථික කාර්යසාධනය සහ ඉදිරි දැක්ම: විසින් අර්බුද කළමනාකරණය කිරීම සහ ප්‍රතිසාධනය ප්‍රවර්ධනය කිරීම සහ හරිනි වීරසේකරගේ කොවිඩ් -19 මූල්‍ය ප්‍රතිපත්තිය: ණය සහ හිඟයන් සමඟ කටයුතු කිරීම පිළිබඳ ප්‍රධාන පරිච්ඡේද ශ්‍රී ලංකාව මුහුණ දෙන සාර්ව ආර්ථික ප්‍රතිපත්ති සන්දර්භයන් සහ අභියෝග විශ්ලේෂණය කරයි. ශ්‍රී ලංකාව 2021 දී ධනාත්මක වර්ධනයක් සඳහා එහි අපේක්ෂිත ප්‍රතිලාභය තිරසාර ඉහළ වර්ධන මාවතකට පරිවර්තනය කිරීම සඳහා, සාර්ව ආර්ථිකය ස්ථාවර කිරීම සඳහා තිරසාර මූල්‍ය හා ණය ක්‍රියාමාර්ග සැකසීම අත්‍යවශ්‍ය බවට කතුවරුන් තර්ක කරයි.

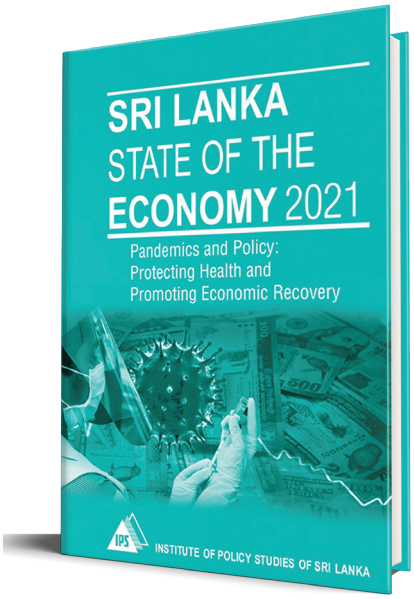

පෙර වසරවල මෙන්ම, ලෝක ආර්ථික සංසදය (WEF) විසින් ප්‍රකාශයට පත් කරන ලද දර්ශකය සංවර්ධනය කිරීමට දායක වන ප්‍රතිපත්ති විශ්ලේෂණ සහ විධායක මත සමීක්ෂණයකට පහසුකම් සලසමින් IPS ගෝලීය තරඟකාරීත්ව වාර්තාව 2021 සඳහා දායක විය. වාර්තාව ගෝලීය තරඟකාරීත්ව දර්ශකයට අනුව ජාතීන් ශ්‍රේණිගත කරයි. වාර්තාව රටක ආර්ථික ඵලදායිතාවයට සහ කාර්යක්ෂමතාවයට බලපාන ආයතන, ප්‍රතිපත්ති සහ අනෙකුත් සාර්ව හා ක්ෂුද්‍ර ආර්ථික මූලිකාංග තක්සේරු කරයි. දත්ත මගින් ආර්ථිකයක තරඟකාරීත්වය සහ ජාතික, කලාපීය සහ ගෝලීය මට්ටමින් සිදුවන වෙනස්කම් පෙන්නුම් කරයි. කිත්මිණ හේවගේ සහ තරිඳු උදයංග හවුල්කාර ආයතනයක් ලෙස IPS වෙතින් මෙම වාර්තාවට දායක විය.

හරිනි වීරසේකර සහ කිත්මින හේවගේ IPS විසින් අරමුදල් සපයන ලද කොවිඩ්-19 ට එරෙහිව ශ්‍රී ලංකාව එන්නත් කිරීම පිළිබඳ ගවේෂණාත්මක තක්සේරුවක් සිදු කරන ලදී. කොවිඩ්-19 ට එරෙහිව ශ්‍රී ලංකාවේ ජනගහනයෙන් සියයට 80 ක් එන්නත් කිරීමේ ඉලක්කයක් කරා ළඟා වීමේ මූල්‍ය ඇඟවුම් මෙම අධ්‍යයනය විසින් තක්සේරු කරයි. ලෝක සෞඛ්‍ය සංවිධානයේ COVAX ප්‍රසම්පාදන පහසුකම හරහා රටේ ජනගහනයෙන් සියයට 20ක් සඳහා එන්නත් සුරක්ෂිත කිරීමට කටයුතු සම්පාදනය කෙරේ.

සියයට 80 ක ආවරණ ඉලක්කය කරා ළඟා වීමට ඉතිරි 'ප්‍රමුඛතා නොවන' කණ්ඩායම් (ජනගහනයෙන් සියයට 60ක් ගණනය වන) චින්නත් කිරීමේ පිරිවැය-ප්‍රතිලාභ විශ්ලේෂණය ලඟා වන අතර, මේ සඳහා රජයේ අරමුදල් භාවිතා කිරීම හා සම්බන්ධ මූල්‍ය වෙළඳාම් තක්සේරු කරනු ලැබේ.

නිශා අරුණතිලක මහත්මිය ආර්ථික ප්‍රතිපත්ති සඳහා වූ හවුල්කාරිත්වය (PEP) සමඟ සහයෝගිත්වයෙන් ආර්ථික සංවර්ධන ප්‍රතිපත්ති න්‍යාය පත්‍රය සැකසීම තුළ ගෝලීය දකුණු පර්යේෂකයන්ගේ සහභාගීත්වය තක්සේරු කිරීම පිළිබඳ අධ්‍යයනයක නිරත කරවන ලදී. සංවර්ධන ක්‍රියාවලිය සැකසීමේදී දේශීය විශේෂඥයන්ගේ වැදගත්කම වර්තමානයේ මනාව හඳුනාගෙන ඇත. දේශීය විශේෂඥයින් සන්දර්භය වඩා හොඳින් අවබෝධ කර ගන්නා අතර පර්යේෂණ තුළ ඔවුන්ගේ සහභාගීත්වය සාර්ථක වීමට වැඩි ඉඩක් ඇති ප්‍රතිපත්ති නිර්දේශ ඇති කරයි. ඔවුන්ගේ සහභාගීත්වය ගෝලීය දකුණේ පර්යේෂණ ධාරිතාව ශක්තිමත් කිරීමට සහ දැනුම නිර්මාණය කිරීමේදී උතුරේ පර්යේෂකයන්ගේ ආධිපත්‍යය සමතුලිත කිරීමට උපකාරී වේ. මෙම අධ්‍යයනයෙන් ප්‍රතිපත්ති-නැඹුරු සංවර්ධන පර්යේෂණ සඳහා දකුණේ පර්යේෂකයන්ගේ සහභාගීත්වය වැඩිදියුණු කිරීමේ අභියෝග තක්සේරු කෙරේ.

චික්සත් රාජධානියේ පිළිකා පර්යේෂණ/KIVU ජාත්‍යන්තරය සමඟ චික්ව IPS හි දුම්කොළ පාලන පර්යේෂණ වැඩසටහනේ සංරචක ලෙස අධ්‍යයනයන් කිහිපයක් 2021 දී සිදු කරන ලදී. මේවාට ඩිලානි හිරිමුතුගොඩගේ සහ නිමේෂා දිසානායක විසින් තනි කූරු සිගරට් සඳහා ඇති ඉල්ලුම තක්සේරු කිරීම සහ ඇගයීම සහ සිල්ලර වෙළෙන්දන්, දුම්කොළ අලෙවිය, දුම් පානය කරන්නන් යනාදිය කෙරෙහි ඇති බලපෑම පරීක්ෂා කිරීම සඳහා සිදු කළ අභිමේක සහ ශ්‍රී ලංකාවේ තනි කූරු තහනම පිළිබඳ ඇතුළත් වේ. දුම්කොළ සිල්ලර වෙළෙඳාම කෙරෙහි අභිමේක වැඩසටහනේ (වෙළෙඳ පක්ෂපාති වැඩසටහනක්) බලපෑම ද අධ්‍යයනය විශ්ලේෂණය කරයි. සමස්ත අරමුණ වන්නේ තනි කූරු සිගරට් විකිණීම තහනම් කිරීම සඳහා ප්‍රතිපත්ති සම්පාදකයින් සඳහා ප්‍රායෝගික ප්‍රතිපත්ති විකල්පයන් සැපයීමයි.

නිශා අරුණතිලක සහ හරිනි වීරසේකර විසින් ශ්‍රී ලංකාවේ නීතිවිරෝධී දුම්වැටි වෙළෙඳපොළේ ප්‍රමාණය ඇස්තමේන්තු කිරීම පිළිබඳ දෙවන අධ්‍යයනය තුළින් ශ්‍රී ලංකාවේ නීති විරෝධී සිගරට් සහ බීඩි පරිභෝජන ප්‍රවණතා පිළිබඳ සාක්ෂි පදනම් කරගත් තක්සේරුවක් සැපයීම අරමුණු කරයි. සිගරට් සඳහා ඵලදායී බදු ප්‍රතිපත්ති ක්‍රියාත්මක කිරීමට මෙම සාක්ෂි අවශ්‍ය වේ. එනිසා, සෞඛ්‍ය සහ මූල්‍ය ප්‍රතිලාභ යන දෙකම ඇති දුම්කොළ බදු ඉහළ නැංවීමට බාධා කරන නීති විරෝධී දුම්කොළ වෙළඳාම පිළිබඳ මිථ්‍යාවන් විසඳීම මෙම පර්යේෂණයේ මූලික අරමුණ වේ. එසේ කිරීමට, අධ්‍යයනය තුළින් (1) දුම්කොළ ලොබි ඇස්තමේන්තු අතිශයෝක්තියට නැංවී ඇත්ද යන්න පිළිබඳ සාක්ෂි සැපයීම සඳහා නීතිවිරෝධී සිගරට් වෙළෙඳපොල කොටස ඇස්තමේන්තු කරයි සහ (2) සිගරට් සඳහා ඉහළ බදු හේතුවෙන් බීඩි පරිභෝජනය ඉහළ ගොස් තිබේද යන්න පිළිබඳව පහදාදීමට විශ්වාසදායක සහ ජාතික වශයෙන් නියෝජනය වන දත්ත භාවිතා කරමින් එහි පරිභෝජන ප්‍රවනතා පරීක්ෂා කරයි.

පර්යේෂණ ප්‍රකාශන:

- කොවිඩ්-19 ට ගැලපීම: ශ්‍රී ලංකාවේ සාර්ව ආර්ථික ප්‍රතිපත්ති උත්තෝලක සහ බලපෑම්, දුෂ්නි වීරකෝන්, චින්. සේනාරත්න, ආර්., ඩී. අමරතුංග, චිස්. මෙන්ඩිස් සහ පී. අතුකෝරල (සංස්),බලපෑම අවම කිරීම, අවස්ථා සහ ඔරොත්තුදීම ගොඩ නැගීම, කොළඹ: ජාතික විද්‍යා පදනම, 2021.

- ආර්ථික සංවර්ධන ප්‍රතිපත්ති විවාද සඳහා පහළ මධ්‍යම ආදායම් ලබන රටවල ගෝලීය දකුණු පර්යේෂකයන්ගේ සහභාගීත්වය තක්සේරු කිරීම, ලූකස් රන්කොනි, නිශා අරුණතිලක, ජුනයිට් පිරේස් සහ ක්‍රිස්ටියන් අර්නෝල්ට් එම්බ්, වැඩ පත්‍රිකාව 2021-25, PEP වැඩ පත්‍රිකා මාලාව, ආර්ථික ප්‍රතිපත්ති සඳහා හවුල්කාරත්වය (PEP), 2021.
- ශ්‍රී ලංකාව: ආර්ථිකයේ තත්ත්වය 2021 වාර්තාව තුළ දුෂ්නි වීරකෝන්, ආර්ථික කාර්යසාධනය සහ ඉදිරි දැක්ම: අර්බුදය කළමනාකරණය කිරීම සහ ප්‍රතිසාධනය ප්‍රවර්ධනය කිරීම, ශ්‍රී ලංකා ප්‍රතිපත්ති අධ්‍යයන ආයතනය: කොළඹ, 2021.
- ශ්‍රී ලංකාව: ආර්ථිකයේ තත්ත්වය 2021 තුළ හරිනි වීරසේකර කොවිඩ්-19 මූල්‍ය ප්‍රතිපත්තිය: ණය සහ හිඟයන් සමඟ කටයුතු කිරීම, ශ්‍රී ලංකා ප්‍රතිපත්ති අධ්‍යයන ආයතනය: කොළඹ, 2021.
- කොවිඩ්-19 ට එරෙහිව ශ්‍රී ලංකාව එන්නත් කිරීමේ මූල්‍ය බලපෑම්, හරිනි වීරසේකර සහ කිත්මිණ හේවගේ, ප්‍රතිපත්ති සාකච්ඡා සාරාංශය, ශ්‍රී ලංකා ප්‍රතිපත්ති අධ්‍යයන ආයතනය: කොළඹ, 2021.

ප්‍රතිපත්ති කමිටු:

- 2021 අයවැයේ රාජ්‍ය පිස්කල්, මූල්‍ය සහ ආර්ථික උපකල්පන තක්සේරු කිරීම සහ ශ්‍රී ලංකා පාර්ලිමේන්තුවේ රාජ්‍ය මුදල් පිළිබඳ කාරක සභාව සඳහා රජයේ ප්‍රතිපත්ති ප්‍රමුඛතාවලට අනුකූල වීම විශ්ලේෂණය කිරීම.
- දුම්කොළ සහ මධ්‍යසාර සඳහා බදු සූත්‍රය සකස් කිරීම සඳහා අනුකමිටුව, මධ්‍යසාර පිළිබඳ දුම්කොළ පිළිබඳ ජාතික අධිකාරිය.
- සමාජ විද්‍යාව පිළිබඳ ක්‍රියාකාරී කමිටුව, ජාතික විද්‍යා පදනම.
- ආර්ථික ප්‍රතිපත්ති පිළිබඳ මෙහෙයුම් කමිටුව, ලංකා වාණිජ මණ්ඩලය.
- ප්‍රතිපත්ති කමිටුව, ශ්‍රී ලංකා ජාත්‍යන්තර වාණිජ මණ්ඩලය.

අදහස් වේදිකා:

- කොවිඩ් 19 මඟින් ඇතිකළ ශ්‍රී ලංකාවේ ආර්ථිකය කොවිඩ්-19 සහ භූ දේශපාලන ආතතීන්, දුෂ්නි වීරකෝන්, නැගෙනහිර ආසියා සංසදය, ඕස්ට්‍රලියානු ජාතික විශ්ව විද්‍යාලය, 2021 ජනවාරි.
- දුම්කොළ බදු: අයවැය 2021 මඟහැරීමට කුමක් කළේද?, හරිනි වීරසේකර, Talking Economics, ශ්‍රී ලංකා ප්‍රතිපත්ති අධ්‍යයන ආයතනය, 2021 ජනවාරි.
- ශ්‍රී ලංකාව කොවිඩ්-19 එන්නත් නිකුත් කිරීම සඳහා මුදල් යෙදවිය යුත්තේ කෙසේද?, හරිනි වීරසේකර සහ කිත්මිණ හේවගේ, Talking Economics, ශ්‍රී ලංකා ප්‍රතිපත්ති අධ්‍යයන ආයතනය, 2021 මැයි.
- කොවිඩ්-19, නැගී එන ආර්ථිකයන්හි මූල්‍ය ප්‍රතිපත්ති සහ රාජ්‍ය ණය, හරිනි වීරසේකර, Talking Economics, ශ්‍රී ලංකා ප්‍රතිපත්ති අධ්‍යයන ආයතනය, 2021 ජනවාරි.
- ශ්‍රී ලංකාවේ සාර්ව ආර්ථික ප්‍රතිපත්ති සැකසීම: එකමුතුකම හෝ ව්‍යාකූලත්වය?, දුෂ්නි වීරකෝන්, Talking Economics, ශ්‍රී ලංකා ප්‍රතිපත්ති අධ්‍යයන ආයතනය, 2021 අගෝස්තු.
- කොවිඩ්-19 සහ ශ්‍රී ලංකා ආර්ථිකය: ප්‍රතිපත්ති තේරීම් සහ වෙළඳාම, චතුර්ධිකා යෝගරාජා, Talking Economics, ශ්‍රී ලංකා ප්‍රතිපත්ති අධ්‍යයන ආයතනය, 2021 ඔක්තෝබර්.
- ශ්‍රී ලංකාවේ ඉහළ යන ආහාර මිල ගණන් ගැඹුරු ආර්ථික ප්‍රශ්න, දුෂ්නි වීරකෝන්, නැගෙනහිර ආසියා සංසදය, ඕස්ට්‍රේලියානු ජාතික විශ්ව විද්‍යාලය, 2021 ඔක්තෝබර්.
- ශ්‍රී ලංකාවේ ව්‍යවහාර මුදල් අර්බුදයේ ව්‍යාකූල රාජ්‍ය තාන්ත්‍රිකත්වය, දුෂ්නි වීරකෝන්, නැගෙනහිර ආසියානු සංසදය, ඕස්ට්‍රේලියානු ජාතික විශ්වවිද්‍යාලය, 2021 දෙසැම්බර්.

ඉදිරිපත් කිරීම් සහ සාකච්ඡා:

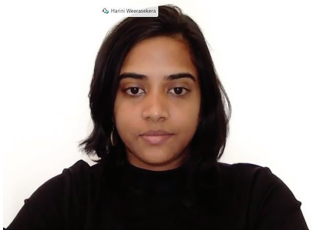

- කොවිඩ්-19 පිළිබඳ ජාතික සම්මන්ත්‍රණයේ දී ප්‍රතිපත්ති සංවාදයේ මණ්ඩල සාමාජික: ජාතික විද්‍යා පදනම (NSF), BMICH, විසින් සංවිධානය කරන ලද බලපෑම, අවම කිරීම, අවස්ථා සහ ඔරොත්තු දීමේ හැකියාව. ජනවාරි 28 (දුෂ්නි වීරකෝන්).



- ආර්ථික ප්‍රතිපත්ති සඳහා හවුල්කාරිත්වය (PEP) විසින් සංවිධානය කරන ලද සමීපත්වයේ බලය: 2021 විශේෂ අවස්ථා පිළිබඳ ප්‍රතිපත්ති සම්මන්ත්‍රණයේ මණ්ඩල සාමාජික: ජුනි 4 (නිෂා අරුණතිලක).
- ජාතික විද්‍යා පදනම, BMICH විසින් සංවිධානය කරන ලද කොවිඩ්-19: බලපෑම, අවම කිරීම, අවස්ථා සහ ඔරොත්තුදීම ගොඩ නැගීමේ පිළිබඳ පොත් එළිදැක්වීමේ දී කොවිඩ්-19 න් ප්‍රකෘතිමත් වීම: ආර්ථික අවශ්‍යතා පිළිබඳ කථානායක, ජූලි 30 (දුෂ්නි වීරකෝන්).
- UNICEF විසින් සංවිධානය කරන ලද ශ්‍රී ලංකා ආර්ථිකයේ තත්ත්වය: ප්‍රධාන අභියෝග සහ අවස්ථා, පිළිබඳ මණ්ඩල සාමාජික, සැප්තැම්බර් 21 (නිශා අරුණතිලක).



- ශ්‍රී ලංකා ජාත්‍යන්තර වාණිජ මණ්ඩලය (ICCSL) සහ ඩේලි ෆිනෑන්ෂල් ටයිම්ස් (FT), විසින් සංවිධානය කරන ලද ශ්‍රී ලංකාවේ ණය තිරසාරභාවය: වත්මන් අභියෝග පිළිබඳ webinar හි මණ්ඩල සාමාජික, සැප්තැම්බර් 22 (දුෂ්නි වීරකෝන්).
- IPS විසින් සංවිධානය කරන ලද කොවිඩ්-19 සහ ශ්‍රී ලංකා ආර්ථිකය: ප්‍රතිපත්ති තේරීම් සහ වෙළඳාම් පිළිබඳ webinar හි ශ්‍රී ලංකාවේ ආර්ථික ප්‍රතිසාධනය: සාර්ව ආර්ථික ප්‍රතිපත්ති පිළිබඳ ඉදිරිපත් කිරීම: ඔක්තෝබර් 11 (දුෂ්නි වීරකෝන්).
- චින්නත් අසමානතාවය ආමන්ත්‍රණය: යුරෝපයට කතා කරගෙන යා හැකිද?, පෝඩ්කාස්ට් හි සහභාගිවන්නා: Talking Development" CONCORD Europe, ඔක්තෝබර් 18 (දුෂ්නි වීරකෝන්).
- දකුණේ පර්යේෂකයන් ආන්තිකකරණය කිරීම, සංවර්ධනය සඳහා සාක්ෂි: කුමක් ක්‍රියා කරයිද, පිළිබඳ සැසියකදී මාණ්ඩල සාමාජික, ගෝලීය සමුළුව, ගෝලීය සංවර්ධන ජාලය (GDN), ඔක්තෝබර් 18 (නිෂා අරුණතිලක).

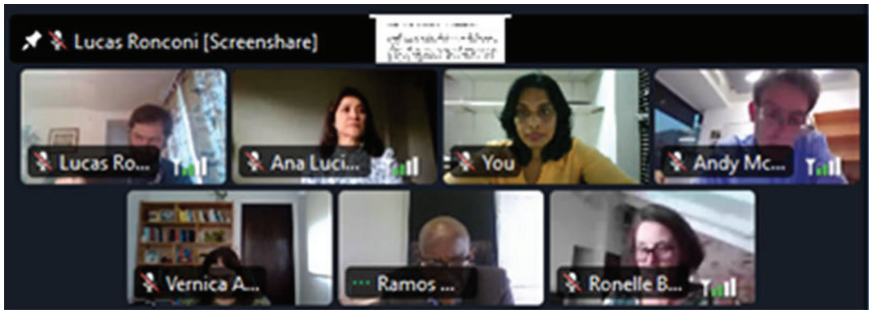

- චික්සත් ජාතීන්ගේ සංවර්ධන වැඩසටහන (UNDP) විසින් සංවිධානය කරන ලද, හරිත සංවර්ධනය පිළිබඳ කොළඹ සංවර්ධන සංවාදවල විකල්ප මූලාශ්‍ර: සංවර්ධනය සඳහා හරිත මූල්‍ය වාසිය ගැනීම පිළිබඳ සැසිවාරයක මණ්ඩල සාමාජික, ඔක්තෝබර් 21 (දුෂ්නි වීරකෝන්).

- Verité Research විසින් සංවිධානය කරන ලද සිගරට් බදු සඳහා තාර්කික සූත්‍රයක්: තාවකාලික බදුකරණයට විකල්පයක් පිළිබඳ සාකච්ඡාවකදී මණ්ඩල සාමාජික, ඔක්තෝබර් 28 (හරිනි වීරසේකර).
- ආසියානු සංවර්ධන බැංකුව (ADB), විසින් සංවිධානය කරන ලද ශ්‍රී ලංකා සාර්ව ආර්ථික සංවාදයේදී කථානායක, නොවැම්බර් 5 (දුෂ්නි වීරකෝන්).
- ශ්‍රී ලංකා ආර්ථික සංගමයේ (SLEA) වාර්ෂික සැසියේදී අන්තර්ගත වර්ධනය සඳහා ව්‍යුහාත්මක ප්‍රතිසංස්කරණ : ශ්‍රී ලංකාවට ලබා දිය හැකිද? පිළිබඳ ඉදිරිපත් කිරීම, නොවැම්බර් 13 (දුෂ්නි වීරකෝන්).
- සහතික කළ කළමනාකරණ ගණකාධිකාරීවරුන් (CMA) විසින් සංවිධානය කරන ලද CMA ශ්‍රී ලංකා අයවැය විශේෂ අවස්ථා 2022 හි අයවැය 2022 හි ආර්ථික හා සමාජීය ඇඟවුම් පිළිබඳ කථානායක, නොවැම්බර් 15 (දුෂ්නි වීරකෝන්).



- ශ්‍රී ලංකා යුරෝපීය වාණිජ මණ්ඩලය (ECCCSL), විසින් සංවිධානය කරන ලද ජාතික අයවැය 2022 පිළිබඳ Webinar හී කථානායක, නොවැම්බර් 22 (දුෂ්නි වීරකෝන්).
- ලංකා වාණිජ මණ්ඩලය (CCC) විසින් සංවිධානය කරන ලද ශ්‍රී ලංකා ආර්ථික සමුළුව 2021 හි වර්ධනය සඳහා සාර්ව පදනම සැකසීම පිළිබඳ සැසියකදී මණ්ඩල සාමාජික, ෂැන්ග්‍රිලා හෝටලය, දෙසැම්බර් 6 (දුෂ්නි වීරකෝන්).

වෙළෙඳාම සහ කලාපීය සංකලනය

IPS විසින් අරමුදල් සපයනු ලබන ශ්‍රී ලංකාවේ අපනයන සහ ආර්ථිකය මත ආනයන පාලනයන්ගේ බලපෑම පිළිබඳ අඛණ්ඩ තක්සේරුවක් ආරම්භ කරන ලදී. වෙළෙඳ ප්‍රතිපත්තිය කොවිඩ්-19 ට ප්‍රතිචාර දැක්වීම සඳහා ලොව පුරා රජයන් භාවිතා කරන තීරණාත්මක මෙවලමක් වන බැවින්, ශ්‍රී ලංකාවේ ආනයන සීමා කිරීම අසාධාරණ නොවේ. ශ්‍රී ලංකාව: ආර්ථිකයේ තත්ත්වය 2021 වාර්තාව තුළ තරිඳු උදයංගගේ කොවිඩ්-19, ගෝලීය ආර්ථික වර්ධනයන් සහ ශ්‍රී ලංකාවට ඇති බලපෑම පිළිබඳ පරිච්ඡේදය තුළින් එහි බාහිර බලපෑම් කළමනාකරණය කිරීමේදී ශ්‍රී ලංකාවට ඇති විය හැකි බාහිර අංශයේ ප්‍රවණතා සහ ඒවායේ ඇති විය හැකි ප්‍රතිවිපාක විශ්ලේෂණය කරයි. කෙසේ වෙතත්, වැඩි වැඩියෙන් සිරස් අතට ඒකාබද්ධ වූ ගෝලීය නිෂ්පාදන ක්‍රියාවලියක් තුළ, සීමාසහිත යෙදවුම් සැපයුම දේශීය නිෂ්පාදනයට අහිතකර ලෙස බලපායි. තවද, දේශීය වශයෙන් අතරමැදි භාණ්ඩවල මිල ඉහළ යාම හේතුවෙන්, දේශීය නිෂ්පාදකයින් වැඩිවූ නිෂ්පාදන පිරිවැයට මුහුණ පෑ හැකිය. අසංක විජේසිංහ විසින් කරන ලද අධ්‍යයනයකින් ආනයන පාලනයන්හි විශාලත්වය, ඒවායේ ආවරණය සහ ශ්‍රී ලංකාවේ අපනයන කාර්යසාධනය කෙරෙහි ඇති බලපෑම විමර්ශනය කරන ලදී. අසංක විජේසිංහ සහ චතුර්ධිකා යෝගරාජා විසින් ශ්‍රී ලංකාව: ආර්ථිකයේ තත්ත්වය 2021 වාර්තාව තුළ නැගීවන ගෝලීය ඇණවුම: ශ්‍රී ලංකාව සඳහා අවස්ථා සහ පිරිවැය පිළිබඳ පරිච්ඡේදයේ මෙම ගැටළුවලින් සමහරක් පිලිබඳ මූලික ගවේෂණයක් සිදුකරන ලදී.

දකුණු ආසියාතික රටවල ගෝලීය වටිනාකම් දාමයේ සහභාගීත්වය මත වෙළෙඳ ප්‍රතිපත්ති බලපෑම - ශ්‍රී ලංකා නිදහස් වෙළෙඳ ගිවිසුම් පිළිබඳ ආශ්‍රිත අධ්‍යයනයක දී, අසංක විජේසිංහ සහ චතුර්ධිකා යෝගරාජා යෝජිත බංග්ලාදේශ-ශ්‍රී ලංකා නිදහස් වෙළෙඳ ගිවිසුම වැනි අනාගත වෙළෙඳ සාකච්ඡා සඳහා පාඩම් ඌහකහා ගැනීම සඳහා වෙළෙඳ සහ ගෝලීය වටිනාකම් දාම (GVC) සංරචක පිළිබඳ දකුණු ආසියානු කලාපයේ පවතින වෙළෙඳ ප්‍රතිපත්තියේ බලපෑම තක්සේරු කිරීම අරමුණු කරයි. ප්‍රත්‍යක්ෂමූලික විශ්ලේෂණයේ අපේක්ෂිත ප්‍රතිඵල (රඳා පවතින විචල්‍යයන් ලෙස GVC සංරචක ගුරුත්වාකර්ෂණ ආකෘතිය) සහ යෝජිත පූර්ව වෙළෙඳ ප්‍රතිපත්ති ඇගයීම (ආක්‍රමණශීලී ලැයිස්තු නිෂ්පාදනය කිරීම සහ අර්ධ සමතුලිතතා අනුකරණය) වෙනත් ඕනෑම අනාගත කලාපීය වෙළෙඳ ගිවිසුමක (RTA) සාකච්ඡා සඳහා පදනමක් ලෙස භාවිතා කළ හැක.

අධ්‍යයනයට ලක්ව ඇති තවත් තීරණාත්මක ගැටළුවක් වන්නේ, යුරෝපා සංගමය වෙත ශ්‍රී ලංකාවේ අපනයනයන් කෙරෙහි GSP+ ඉවත් කිරීමේ බලපෑමයි. යුරෝපා සංගමයේ (EU) විශේෂ වෙළෙඳ වැඩපිළිවෙළක් වන GSP+ වෙතින් ශ්‍රී ලංකාව ප්‍රතිලාභ ලබයි. කෙසේ වෙතත්, ශ්‍රී ලංකාවට ලබා දී ඇති GSP+ මනාප ප්‍රවේශය ඉවත් කර ගැනීමේ නඩුවක් ආරම්භ කරමින් යුරෝපා පාර්ලිමේන්තුව 2021 ජුනි මාසයේදී යෝජනාවක් සම්මත කළේය. මනාප නැතිවීම යෝජනාව මගින් නියම කර ඇති ක්‍රියාවලියේ විභව ප්‍රතිඵලයකි. අසංක විජේසිංහ සහ චතුර්ධිකා යෝගරාජා විසින් කරන ලද මෙම අධ්‍යයනයෙන් යුරෝපා සංගමයට ශ්‍රී ලංකාව කරන අපනයන මත එවැනි මනාප අහිමි වීමේ පූර්ව බලපෑම විශ්ලේෂණය කරනු ඇත. මීට අමතරව, විවිධ-රටවල දත්ත කට්ටලයක් භාවිතයෙන් අපනයන සහ GVC සහභාගීත්වය මත GSP+ වෙළෙඳ වැඩපිළිවෙලේ බලපෑම තක්සේරු කිරීම සඳහා පූර්ව-පසුකාලීන තක්සේරුවක් සිදු කරනු ලැබේ.

චීනය සමඟ ශ්‍රී ලංකාවේ ආර්ථික ප්‍රතිපත්තිමය සහභාගිත්වයන් ඉහළ ප්‍රමුඛතා අංශයක් ලෙස පවතී. ශ්‍රී ලංකාවේ චීන යටිතල පහසුකම් ආයෝජනවල සමුච්චිත වටිනාකම 2006 සිට 2019 මැද භාගය දක්වා ඇමරිකානු ඩොලර් බිලියන 12.1 ක් ලෙස ඇස්තමේන්තු කර ඇති අතර, එය 2018 ශ්‍රී ලංකාවේ දළ දේශීය නිෂ්පාදිතයෙන් සියයට 14 ට සමාන වේ. මෙම ආයෝජනයෙන් සැලකිය යුතු කොටසක් මාර්ග සහ අධිවේගී මාර්ග ඉදිකිරීම සඳහා වේ. අසියා පදනම (TAF) සමඟ එක්ව චීනයේ තීරය සහ මාර්ග මුලපිරීම පිළිබඳ මෙම අධ්‍යයනය මඟින් අංශ දෙකක් කෙරෙහි අවධානය යොමු කරයි: එනම් (අ) ශ්‍රී ලංකාවේ තීරය සහ මාර්ග මුලපිරීම (BRI) යෝජනා ක්‍රමය යටතේ චීනය අරමුදල් සපයන සංවර්ධන ව්‍යාපෘති පිළිබඳ නවතම සංවර්ධනය සහ අදාළ ප්‍රතිසංස්කරණ පිළිබඳ තොරතුරු සමාලෝචනය කිරීම සහ රැස් කිරීම සහ (ආ) ශ්‍රී ලංකාවේ තෝරාගත් ඊසෘෂ ආයෝජන හේතුවෙන් බලපෑමට ලක් වූ දේශීය ප්‍රජාවන් සහ අනෙකුත් පාර්ශ්වකරුවන් පිළිබඳ සමීක්ෂණයක් සැලසුම් කිරීම. IPS හි අධ්‍යයන කණ්ඩායමට කිත්මිණි හේවගේ, තරිඳු උදයංග සහ අසංක විජේසිංහ ඇතුළත් වේ.

පර්යේෂණ ප්‍රකාශන:

- දකුණු-දකුණු සහයෝගීතාව සඳහා ආයතනික විධිවිධානවල කාර්යභාරය: ඉක්වදෝරයේ සහ ශ්‍රී ලංකාවේ අත්දැකීම්, එච්. මරසේලා මොරල්ස්, ක්‍රිස්ටිනා ඔර්ඩොනස්, ඇන්ඩිස් ගුටිරස්, කිත්මිණ හේවගේ සහ හරිනි වීරසේකර, දකුණු-දකුණු සහයෝගිතාව සඳහා වන එක්සත් ජාතීන්ගේ කාර්යාලය, නිව් යෝර්ක්: එක්සත් ජාතීන්ගේ සංවර්ධන වැඩසටහන, 2021.

- ශ්‍රී ලංකාව: ආර්ථිකයේ තත්ත්වය 2021 වාර්තාව තුළ තරිඳු උදයංගගේ කොවිඩ්-19, ගෝලීය ආර්ථික සංවර්ධනයන් සහ ශ්‍රී ලංකාව කෙරෙහි බලපෑම, ශ්‍රී ලංකා ප්‍රතිපත්ති අධ්‍යයන ආයතනය: කොළඹ, 2021.
- ශ්‍රී ලංකාව: ආර්ථිකයේ තත්ත්වය 2021 වාර්තාව තුළ අසංක විජේසිංහ සහ චතුර්ධිකා යෝගරාජාගේ නැගී එන ගෝලීය අනුපිළිවෙල: ශ්‍රී ලංකාව සඳහා අවස්ථා සහ පිරිවැය, ශ්‍රී ලංකා ප්‍රතිපත්ති අධ්‍යයන ආයතනය: කොළඹ, 2021.

අදහස් වේදිකා:

- කහ වලින් ඔබ්බට: ආනයන පාලනයන් ශ්‍රී ලංකාවේ ආර්ථිකයට බලපාන ආකාරය, අසංක විජේසිංහ "Talking Economics" ශ්‍රී ලංකා ප්‍රතිපත්ති අධ්‍යයන ආයතනය, 2021 මාර්තු.
- තරඟකාරී බෙංගාල බොක්ක කලාපයක ශ්‍රී ලංකාවේ ආසියා කේන්ද්‍රීය අවධානය, දුෂ්නි වීරකෝන් සහ කිත්මිණ හේවගේ, ආසියා පැසිෆික් සඟරාව, අංක 561, වොෂින්ටන්, ඩීසී: නැගෙනහිර-බටහිර මධ්‍යස්ථානය, 2021 මැයි.
- වසංගත යුගයේ වෙළෙඳාම: වසරක තක්සේරුවක්, අසංක විජේසිංහ, "Talking Economics" ශ්‍රී ලංකා ප්‍රතිපත්ති අධ්‍යයන ආයතනය, 2021 ජුනි.
- කොවිඩ්-19 සහ ශ්‍රී ලංකාවේ බාහිර අංශය: අභියෝග සහ ප්‍රතිපත්ති තේරීම්, තරිඳු උදයංග "Talking Economics" ශ්‍රී ලංකා ප්‍රතිපත්ති අධ්‍යයන ආයතනය, 2021 ජුනි.
- GSP+ ආපසු ගැනීම: එය ශ්‍රී ලංකාවේ ආර්ථිකයට බලපාන්නේ කෙසේද? අසංක විජේසිංහ සහ චිලීෂා මුණසිංහ, "Talking Economics" ශ්‍රී ලංකා ප්‍රතිපත්ති අධ්‍යයන ආයතනය, 2021 සැප්තැම්බර්.

ඉදිරිපත්කිරීම් සහ සාකච්ජා:

- ජාත්‍යන්තර ආදර්ශ චික්සත් ජාතීන් (TIMUN) හි ගෝලීය වෙළෙඳාමට කොවිඩ්-19 බලපෑම පිළිබඳ කථානායක, පෙබරවාරි 5 (කිත්මිණ හේවගේ).
- ආර්ථික ආකෘතිකරණය පිළිබඳ දකුණු ආසියානු ජාලය (SANEM) විසින් සංවිධානය කරන ලද බෙංගාල බොක්ක ආර්ථික සංවාදය 2021 හිදී බෙංගාල බොක්ක කලාපයේ පශ්චාත් කොවිඩ්-19 අභියෝගවලට මුහුණ දීම පිළිබඳ සැසියක මණ්ඩල සාමාජික, පෙබරවාරි 11 (දුෂ්නි වීරකෝන්).
- මිඩ්වෙස්ට් ආර්ථික සංගමයේ (චික්සත් ජනපදය) වාර්ෂික සමුළුවේදී (මාර්ගගත) වාමාංශික ජනප්‍රියවාදයේ ආර්ථික සම්භවය- ප්‍රජාතන්ත්‍රවාදී ප්‍රාථමික-2016 සිට සාක්ෂි පිළිබඳ පත්‍රිකාවක් ඉදිරිපත් කිරීම, මාර්තු 24 (අසංක විජේසිංහ).
- දෙවන SANEM ජාත්‍යන්තර සංවර්ධන සමුළුවේදී ජාත්‍යන්තර වෙළඳාමේ ආහාර අලාභය: දකුණු ආසියාව සඳහා සිද්ධි අධ්‍යයනය පිළිබඳ ඉදිරිපත් කිරීම, ජුනි 17 (අසංක විජේසිංහ).
- දෙවන SANEM ජාත්‍යන්තර සංවර්ධන සමුළුවේදී බංග්ලාදේශ-ශ්‍රී ලංකා නිදහස් වෙළඳ ගිවිසුම; ආරම්භක රාමුව සහ පවතින වෙළෙඳ ප්‍රතිපත්ති වලින් පාඩම් පිළිබඳ ඉදිරිපත් කිරීම ජූනි 18 (අසංක විජේසිංහ)



- බංග්ලාදේශයේ ප්‍රතිපත්ති සංවාද මධ්‍යස්ථානය (CPD) විසින් සංවිධානය කරන ලද ඩිජිටල් යුගයේ සේවා වෙළෙඳාම පිළිබඳ webinar එකක මණ්ඩල සාමාජික, ජූලි 19 (දුෂ්නි වීරකෝන්).
- ශ්‍රී ලංකාව: ආර්ථිකයේ තත්ත්වය 2021 වාර්තාව දියත් කිරීම සඳහා IPS විසින් සංවිධානය කරන කොවිඩ්-19 සහ ශ්‍රී ලංකා ආර්ථිකය: ප්‍රතිපත්ති තේරීම් සහ වෙළෙඳාම් පිළිබඳ ඉදිරිපත් කිරීම, ඔක්තෝබර් 11 (අසංක විජේසිංහ).



මාධ්‍ය:

- TV1 හි Face the Nation වැඩසටහන තුළ GSP+ සහ ශ්‍රී ලංකාව: මීළඟට කුමක් ද? පිළිබඳ සාකච්ඡාවක මණ්ඩලික සාමාජික, ඔක්තෝබර් 4 (අසංක විජේසිංහ).



සුළු හා මධ්‍ය පරිමාණ ව්‍යවසායන් (SMEs), කර්මාන්ත සහ ව්‍යවසායකත්වය

කුඩා හා මධ්‍ය පරිමාණ ව්‍යවසාය (SME) අංශය ඇතුළත් වූ ආර්ථික වර්ධනය, ප්‍රාදේශීය සංවර්ධනය, රැකියා උත්පාදනය සහ දරිද්‍රතාවය අඩු කිරීම සඳහා වෙනස් කිරීමේ ධාවකයක් විය හැකිය. කිත්මිණ හේවගේ විසින් ශ්‍රී ලංකාව: ආර්ථිකයේ තත්ත්වය 2021 තුළ කොවිඩ්-19 තුළ ක්ෂුද්‍ර, කුඩා හා මධ්‍ය පරිමාණ ව්‍යවසාය (MSME) ප්‍රතිසාධන ක්‍රියාමාර්ගවල සඵලතාවය තක්සේරු කිරීම පිළිබඳ පරිච්ඡේදය මඟින් වසංගතයේ පහරදීම සමඟ ශ්‍රී ලංකාවේ MSME සඳහා සහය දැක්වීම සඳහා මෙහෙය වූ ප්‍රතිපත්ති ප්‍රතිචාර ඇගයීමට ලක් කරන අතර, අංශය මුහුණ දෙන නවතම දුෂ්කරතාවලට මුහුණ දීම සඳහා අවශ්‍ය අතිරේක ප්‍රතිපත්තිමය මැදිහත්වීම් සාකච්ඡා කරයි. අරමුදල් සමඟ බංග්ලාදේශය සහ ශ්‍රී ලංකාව ඒකාබද්ධව සිදු කරන ලද ඇඟලුම් අංශය කෙරෙහි කොවිඩ් -19 බලපෑම පිළිබඳ අධ්‍යයනයකින් ප්‍රධාන වෙළෙඳපොල ක්‍රියාකාරීන් තිරසාර ප්‍රතිසාධනය සඳහා වගකිවයුතු ව්‍යාපාරික පිළිවෙත් අනුගමනය කරන වටිනාකම් දාම පදනම් වූ විසඳුමක් ගවේෂණය කරයි. විශ්ලේෂණයෙන් පෙන්නුම් කරන්නේ, විශාලතම සැපයුම් රට වන චීනය සම්බන්ධයෙන් අපනයන ඇණවුම්වල පූර්ව-කොවිඩ් වෙළෙඳපොල කොටස පවත්වා ගත හැකි නම්, අතිරේක ඇ.ඩො බිලියන 2 ක් වටිනා ඇණවුම් සැපයුම් රටවලට නැවත බෙදා හැරිය හැකි බවයි. කොවිඩ්-අර්බුද හමුවේ මධ්‍ය කාලීන ප්‍රතිසාධනය සහතික කිරීම සඳහා සාක්ෂි පදනම් කරගත් ප්‍රතිපත්ති තීරණ සහ මෙහෙයුම් ක්‍රියාමාර්ග ගැනීමට ඇඟලුම් වටිනාකම් දාමය පුරා සිටින ප්‍රධාන පාර්ශ්වකරුවන්ට අධ්‍යයනය පහසුකම් සපයයි. කිත්මිණ හේවගේ විසින් ශ්‍රී ලංකා සංරචකයට නායකත්වය දෙන ලදී.

තවත් තීරණාත්මක ගැටළුවක් වන්නේ පාම් ඔයිල් තහනම් කිරීමට රජය ගත් තීරණය සම්බන්ධයෙනි. IPS විසින් අරමුදල් සපයනු ලබන චිරන්දනී පතිරාජගේ ශ්‍රී ලංකාවේ පාම් ඔයිල් කර්මාන්තය: ආර්ථික විශ්ලේෂණයක් පිළිබඳ අධ්‍යයනයක් මඟින් පාම් ඔයිල් කර්මාන්තය පිළිබඳ ප්‍රතිපත්තිමය තීරණය නැවත බැලීම සහ ප්‍රතිපත්ති නිර්දේශ සඳහා මාර්ගෝපදේශයක් සැපයීම සඳහා තහනම පිටුපස ඇති වැරදි වැටහීම් පරීක්ෂා කිරීම අරමුණු කරයි. ශ්‍රී ලංකාව ආහාරයට ගතහැකි තෙල් ආනයනය සඳහා සැලකිය යුතු විදේශ විනිමයක් වැය කරයි. ආහාරයට ගත හැකි තෙල් ආනයනය සඳහා ඉහළ යන ඉල්ලුම සැලකිල්ලට ගනිමින්, ආනයන ආදේශන උපාය මාර්ගයක් ලෙස ඵලදායී නොවන ඉඩම් හෙක්ටයාර් 12,000 ක පාම් තෙල් වගාව රජය විසින් ප්‍රවර්ධනය කරන ලදී. කෙසේ වෙතත්, මෙම විදේශීය භෝගය වගා කිරීමේ පාරිසරික පිරිවැය සහ පාම් ඔයිල් පරිභෝජනය පිළිබඳ අපැහැදිලි සෞඛ්‍ය ගැටළු පිළිබඳ වැඩිවන අදහස් සමඟ මෙම තීරණය ආපසු හැරවිය.

කෙසේ වෙතත්, මෙම කර්මාන්තයේ පාර්ශ්වකරුවන්ට ඔවුන්ගේ ආයෝජන සහ පාරිසරික පිරිවැය සහ සෞඛ්‍ය හිමිකම් පිළිබඳ නිගමනවල සාධාරණත්වය පිළිබඳව කනස්සල්ලක් ඇත.

පර්යේෂණ ප්‍රකාශන:

- කොවිඩ්-19 අර්බුදයෙන් බංග්ලාදේශයේ සහ ශ්‍රී ලංකාවේ ඇඟලුම් අංශය යථා තත්ත්වයට පත් කිරීම: වටිනාකම් දාමයක් මත පදනම් වූ විසඳුමක් විය හැකිද?, කොන්ඩකර් ගෝලම් මොසෙම්, ෆාමිඩා කාටූන්, කිත්මින හේවගේ, ටම්මි අහමඩ්, සහ අන්ජානා පතිරණ, අවස්ථානුකූල පත්‍ර අංක 70, දකුණු හඬ (SV), 2021.
- ශ්‍රී ලංකාව: ආර්ථිකයේ තත්ත්වය 2021 වාර්තාව තුළ කිත්මින හේවගේ විසින් කොවිඩ් -19 අතරතුර MSME ප්‍රතිසාධන ක්‍රියාමාර්ගවල සඵලතාවය තක්සේරු කිරීම, ශ්‍රී ලංකා ප්‍රතිපත්ති අධ්‍යයන ආයතනය: කොළඹ, 2021.
- කුඩා හා මධ්‍ය පරිමාණ ව්‍යවසායකයන් මුහුණ දෙන තිරසාර අභියෝග ආමන්ත්‍රණය කිරීමේදී දේශීය ආයතනවල සූදානම: ශ්‍රී ලංකාව පිළිබඳ සිද්ධි අධ්‍යයනයක්, එස්.කේ.එන්. ගමගේ, ඊ.එම්.එස්.ඒකනායක, ජේ.එම්.එස්.බී. ජයසුන්දර, සහ ආර්.පී.අයි.ආර්. ප්‍රසන්න, ව්‍යාපාර අධ්‍යයන හා මූල්‍ය පිළිබඳ ශ්‍රී ලංකා සඟරාව, ව්‍යාපාර අධ්‍යයන හා මූල්‍ය පීඨය, ශ්‍රී ලංකා වයඹ විශ්වවිද්‍යාලය 1(1), 2021 පි.16-37.

ප්‍රතිපත්ති කමිටු:

- කර්මාන්ත සංවර්ධනය සඳහා ජාතික ප්‍රතිපත්තියක් සැකසීම අධීක්ෂණය සඳහා මෙහෙයුම් කමිටුව, කර්මාන්ත සහ සැපයුම් දාම කළමනාකරණ අමාත්‍යාංශය,

අදහස් වේදිකා:

- මැහුම් විසඳුම්: කොවිඩ්-19 තුළ ශ්‍රී ලංකාවේ ඇඟලුම් කම්කරුවන් ආරක්ෂා කිරීම, කිත්මින හේවගේ, දකුණු හඬ (SV), 2021 මාර්තු.
- පශ්චාත්-කොවිඩ්-19, ඇඟලුම් අංශය ප්‍රතිසාධනය සඳහා සහයෝගී ප්‍රවේශය ඉතා වැදගත් වේ. කතුවැකි කණ්ඩායම, "Talking Economics", ශ්‍රී ලංකා ප්‍රතිපත්ති අධ්‍යයන ආයතනය, 2021 අප්‍රේල්
- ශ්‍රී ලංකාවේ පාම් ඔයිල් තහනම: එය තිරසාරද?, චිරන්දතී පතිරාජ, "Talking Economics", ශ්‍රී ලංකා ප්‍රතිපත්ති අධ්‍යයන ආයතනය, අප්‍රේල් 2021.

ඉදිරිපත් කිරීම් සහ සාකච්ඡා:

- ශ්‍රී ලංකා ප්‍රතිපත්ති අධ්‍යයන ආයතනය විසින් සත්කාරකත්වය සපයන ලද කොවිඩ්-19 අර්බුදයෙන් ශ්‍රී ලංකාවේ ඇඟලුම් අංශය යථා තත්ත්වයට පත් කිරීම පිළිබඳ මණ්ඩල සාකච්ඡාව, පෙබරවාරි 2





- දකුණු හඬ (SV) සහයෝගීතාවයෙන් බංගලාදේශයේ ප්‍රතිපත්ති සංවාද මධ්‍යස්ථානය සහ ශ්‍රී ලංකා ප්‍රතිපත්ති අධ්‍යයන ආයතනය විසින් සංවිධානය කරන ලද කොවිඩ්-19 අර්බුදයෙන් බංග්ලාදේශයේ සහ ශ්‍රී ලංකාවේ ඇඟලුම් අංශ යථා තත්ත්වයට පත් කිරීම පිළිබඳ සම්මන්ත්‍රණය, අප්‍රේල් 20 වැනි දින
- ජාත්‍යන්තර දැනුම කළමනාකරණ ආයතනය (TIIKM), විසින් සංවිධානය කරන ලද 2021 සමාජ විද්‍යා පිළිබඳ 8 වැනි ජාත්‍යන්තර සම්මන්ත්‍රණයේදී ව්‍යවසායක අලෙවිකරණ මානයන් සහ SME කාර්යසාධනය පිළිබඳ ඉදිරිපත් කිරීම. මාර්ගගත, ඔක්තෝබර් 14-15 (තිලිනි බණ්ඩාර)

බුද්ධිමය දේපල

ඩිලානි හිරිමුතුගොඩගේ විසින් ආහාර හා කෘෂිකර්ම සංවිධානය (FAO) සමඟ ජාතික වටිනාකම් දාම සංවර්ධනය, සොයාගැනීම් සහ අලෙවිකරණය පිළිබඳ අධ්‍යයනයක් මඟින් භූගෝලීය දර්ශක (GI) සඳහා sui generis ලියාපදිංචිය පදනම් කරගත් ජාතික පද්ධතියක් ස්ථාපිත කිරීමට සහාය වීම අරමුණු කරයි. ශ්‍රී ලංකාවේ කෘෂිකාර්මික භෝග සඳහා GI ක්‍රමය හඳුන්වා දීම සඳහා අධ්‍යයනය මඟින් නියමු ව්‍යාපෘති දෙකක් (කළු ගම්මිරිස් සහ අන්නාසි) තෝරාගෙන ඇත. තවද, නියමු GI වටිනාකම් දාම දෙකක් සඳහා මාර්ග සිතියම් සංවර්ධනය කරනු ලැබේ. පුහුණු කිරීම්, වැඩමුළු සහ ව්‍යාප්ත ක්‍රියාකාරකම් කිහිපයක් හරහා ජාතික GI පද්ධතිය ක්‍රියාත්මක කිරීම සඳහා ශ්‍රී ලංකා රජය (GOSL) සහ අදාළ පාර්ශවකරුවන්ගේ හැකියාවන් ගොඩනැගීම අධ්‍යයනයේ අරමුණයි.



අදහස් වේදිකා

- නිර්මාණශීලීත්ව සංස්කෘතියක් නිර්මාණය කිරීම: බුද්ධිමය දේපළ අයිතිවාසිකම්වල වැදගත්කම, ඩිලානි හිරිමුතුගොඩගේ "Talking Economics" ශ්‍රී ලංකා ප්‍රතිපත්ති අධ්‍යයන ආයතනය, අප්‍රේල් 2021.



ඉදිරිපත්කිරීම් සහ සාකච්ඡා

- ශ්‍රී ලංකා ජාතික විද්‍යා පදනම (NSF) විසින් අන්තර්ජාලය හරහා සංවිධානය කරන ලද, කොවිඩ් 19: බලපෑම, අවම කිරීම, අවස්ථා සහ ඔරොත්තු දීමේ හැකියාව ගොඩනැගීම, තේමාව: ආපදාවේ සිට යහපත දක්වා පිළිබඳ ජාතික සම්මන්ත්‍රණයේදී පර්යේෂණ, නවෝත්පාදන සහ වාණිජකරණය දිරිමත් කිරීම සඳහා කොවිඩ් 19 වසංගතය තුළ වෙළෙඳ ආශ්‍රිත බුද්ධිමය දේපළ අයිතිවාසිකම් (TRIPs) ගිවිසුමේ වැදගත්කම පිළිබඳ ඉදිරිපත් කිරීම, ජනවාරි 27 (ඩිලානි හිරිමුතුගොඩගේ).

මාධ්‍ය:

- ශ්‍රී ලංකා ගුවන් විදුලි සංස්ථාවේ (SLBC) ස්වදේශීය සේවය මඟින් පවත්වනු ලැබූ සුභාරතී සජීවී ගුවන් විදුලි වැඩසටහනට සහභාගී විය, ඔක්තෝබර් 29 (ඩිලානි හිරිමුතුගොඩගේ).



ශ්‍රමය, අධ්‍යාපනය සහ සෞඛ්‍ය

ගුණාත්මක ජීවිත ගත කිරීමට සහ ශ්‍රම වෙළෙඳපොළේ ඵලදායී ලෙස නිරත වීමට අවශ්‍ය මානව සම්පත් පුද්ගලයන් ලබා ගැනීම සහතික කිරීම සඳහා යහපත් සෞඛ්‍ය සහ ගුණාත්මක අධ්‍යාපනය සඳහා ප්‍රවේශය වැදගත් වේ. කෙසේ වෙතත්, මූල්‍ය, මානව සහ භෞතික සම්පත් සංරෝධක හමුවේ, නව වර්ධනයන් සමඟ ඉදිරියට යාම සහ සැමට ගුණාත්මක ප්‍රවේශය සහතික කිරීම වඩ වඩාත් දුෂ්කර වන බැවින් අධ්‍යාපනයට සහ සෞඛ්‍යයට ප්‍රවේශය ලබා දීමේ පවත්නා ආකෘතීන් දැන් අභියෝගයට ලක්ව ඇත. IPS පර්යේෂණය මඟින් ශ්‍රමය, රැකියාව, අධ්‍යාපනය සහ සෞඛ්‍ය යන ක්ෂේත්‍රවල ප්‍රතිපත්ති-නැඹුරු දැනුම් පරතර ආමන්ත්‍රණය කිරීමෙන් මෙම ප්‍රතිපත්ති අභියෝගවලට විසඳුම් සෙවීමේදී රජයේ සංවර්ධන න්‍යාය පත්‍රයට සහාය වීම අරමුණු කරයි.

නිපුනතාව සහ අධ්‍යාපනය

ශ්‍රී ලංකාව: ආර්ථිකයේ තත්ත්වය 2021 වාර්තාව තුළ අශානි අබයසේකරගේ නව සාමාන්‍ය තුළ අධ්‍යාපනය ලබදීම: අභියෝග සහ ප්‍රතිපත්ති විකල්ප පිළිබඳ පරිච්ඡේදය මඟින් රටේ අනාගත අධ්‍යාපන ප්‍රතිසාධන උපායමාර්ගය දැනුම් දීමේ අරමුණින් දීර්ඝ පාසල් වසා දැමීම්වලදී ශ්‍රී ලංකාවේ දුරස්ථ ඉගෙනුම් අත්දැකීම් විමර්ශනය කරයි. එය අධ්‍යාපනයට සහ ඉගෙනීමට පාසල් වැසීමේ බලපෑම පිළිබඳ ගෝලීය සාක්ෂි සමාලෝචනය කරන අතර, වසංගතය ආරම්භයේ සිට ශ්‍රී ලංකාව තුළ අනුගමනය කරන ලද අධ්‍යාපන ප්‍රතිපත්ති ප්‍රතිචාරවල සඵලතාවය තක්සේරු කරයි.

ශ්‍රී ලංකාවේ අධ්‍යාපනයේ රාජ්‍ය නොවන ක්‍රියාකාරීන් පිළිබඳ අධ්‍යයනයක් මඟින් ශ්‍රී ලංකාවේ රාජ්‍ය නොවන අධ්‍යාපනයේ බොහෝ මානයන්: ප්‍රතිපාදන, මූල්‍යකරණය, නියාමනය, නවෝත්පාදන සහ අධ්‍යාපන මට්ටම් පහක් හරහා ප්‍රතිපත්තිමය බලපෑම්: පූර්ව ප්‍රාථමික, ප්‍රාථමික සහ ද්විතීයික, තාක්ෂණික සහ වෘත්තීය, තෘතීයික සහ වැඩිහිටි කෙරෙහි අවධානය යොමු කරයි. විධිමත් පාසල් අධ්‍යාපනය සහ විශ්වවිද්‍යාල, පෙළපොත් සහ තාක්ෂණ ප්‍රතිපාදන, යටිතල පහසුකම් සහ පාසල් ආහාර, සහ අධ්‍යාපනයට මූල්‍යකරණය සහ නියාමනය වැනි විවිධ ක්‍රියාකාරකම්වල ක්‍රියාත්මක වන අධ්‍යාපන පද්ධතියේ ක්‍රියාකාරීන් සිතියම්ගත කිරීම මෙම විශ්ලේෂණයට ඇතුළත් වේ. එමෙන්ම ඉන් රාජ්‍ය නොවන ක්‍රියාකාරීන්ට අදාළ ප්‍රතිපත්ති සහ රෙගුලාසි ප්‍රතිකා මත විශ්ලේෂණය කරන අතර එය ක්‍රියාත්මක වන ආකාරය ගවේෂණය කරයි. මෙම අධ්‍යයනය එක්සත් ජාතීන්ගේ අධ්‍යාපනික, විද්‍යාත්මක හා සංස්කෘතික සංවිධානය (UNESCO) සමඟ පවත්වනු ලබන අතර නිශා අරුණතිලක, අශානි අබයසේකර සහ තිසලි ද සිල්වා විසින් සිදු කරනු ලැබේ.

IPS විසින් අරමුදල් සපයන අශානි අබයසේකර සහ උෂා පෙරේරා විසින් පවත්වන ලද කොවිඩ් -19 තුළ පුද්ගලික ඉගැන්වීම සඳහා ඇති ඉල්ලුම: ශ්‍රී ලංකාව සඳහා මූලික විෂය අභ්‍යාසයක් පිළිබඳ විශ්ලේෂණය මඟින් ශ්‍රී ලංකාවේ පුද්ගලික ඉගැන්වීම සඳහා ඇති ඉල්ලුමේ වර්තමාන ප්‍රවණතා සහ කොවිඩ්-19 වසංගතය ආරම්භයේ සිට මේවා වෙනස් වී ඇති ආකාරය පිළිබඳව යම් ඉදිරි දර්ශනයක් ලබා ගැනීම අරමුණු කර ගෙන ඇත. ඒ තුළින්: (1) ලැබුණු පුද්ගලික ඉගැන්වීමේ ප්‍රවේශය සහ ගුණාත්මකභාවය මත එවැනි වෙනස්වීම්වල ඇඟවුම්; (2) ප්‍රධාන ධාරාවේ අධ්‍යාපනයට අදාළව පුද්ගලික ඉගැන්වීමේ කර්මාන්තයේ ප්‍රත්‍යක්ෂ භූමිකාවේ වෙනස්කම්; සහ (3) එහි ප්‍රක්ෂේපිත අනාගත ගමන් පථය පරීක්ෂා කිරීමට ද උත්සාහ කරයි.

නිපුණතා සහ අධ්‍යාපන අංශයේ ප්‍රතිසංස්කරණ සඳහා පුළුල් ප්‍රතිපත්ති යෙදවුම් ලබා දී ඇත. ජාතික අධ්‍යාපන කොමිෂන් සභාවේ (NEC) TVET

පිළිබඳ ස්ථාවර කමිටුවේ සාමාජිකයෙකු ලෙස තාක්ෂණික සහ වෘත්තීය අධ්‍යාපනය සහ පුහුණුව පිළිබඳ ජාතික ප්‍රතිපත්තියක් (TVET) සැකසීමට දායක වීම; NEC හි උසස් අධ්‍යාපනය සහ පුහුණුව පිළිබඳ ස්ථාවර කමිටුවේ සාමාජිකයෙකු ලෙස විශ්වවිද්‍යාල ප්‍රවේශ නිර්ණායක වැඩිදියුණු කිරීම සඳහා ප්‍රතිපත්තියක් සකස් කිරීම; NEC හි පොදු අධ්‍යාපනය පිළිබඳ ස්ථාවර කමිටුවේ සාමාජිකයෙකු ලෙස 2020-2030 සඳහා ජාතික අධ්‍යාපන ප්‍රතිපත්ති රාමුවක් සකස් කිරීම; NEC හි අධ්‍යාපන සංඛ්‍යාලේඛන පිළිබඳ විශේෂඥ කමිටුවේ සහ අධ්‍යාපන අමාත්‍යාංශයේ අධ්‍යාපන පර්යේෂණ සංවර්ධන උපදේශක කමිටුවේ සාමාජිකයෙකු ලෙස ශ්‍රී ලංකාවේ අධ්‍යාපන ප්‍රතිපත්ති පර්යේෂණ පරිසරය ශක්තිමත් කිරීම සඳහා පුහුණුව සහ යෙදවුම් ලබා දීම මේවාට ඇතුළත් වේ.

පර්යේෂණ ප්‍රකාශන:

- ශ්‍රී ලංකාව: ආර්ථිකයේ තත්ත්වය 2021 වාර්තාව තුළ අශානි අබයසේකරගේ නව සාමාන්‍ය තත්ත්වය තුළ අධ්‍යාපනය බෙදා හැරීම: අභියෝග සහ ප්‍රතිපත්ති විකල්ප, ශ්‍රී ලංකා ප්‍රතිපත්ති අධ්‍යයන ආයතනය: කොළඹ, 2021

ප්‍රතිපත්ති කමිටු:

- තාක්ෂණික සහ වෘත්තීය අධ්‍යාපනය සහ පුහුණුව පිළිබඳ ස්ථාවර කමිටුව, ජාතික අධ්‍යාපන කොමිෂන් සභාව.
- උසස් අධ්‍යාපන හා පුහුණුව පිළිබඳ ස්ථාවර කමිටුව, ජාතික අධ්‍යාපන කොමිෂන් සභාව.
- පොදු අධ්‍යාපනය සහ මුල් ළමාවිය අධ්‍යාපනය පිළිබඳ ස්ථාවර කමිටුව, ජාතික අධ්‍යාපන කොමිෂන් සභාව.
- විද්‍යා හා තාක්ෂණ ආයතනවල කාර්ය සාධන සමාලෝචනය, ජාතික විද්‍යා හා තාක්ෂණ කොමිෂන් සභාව.
- අධ්‍යාපන පර්යේෂණ සංවර්ධනය පිළිබඳ උපදේශක කමිටුව, අධ්‍යාපන අමාත්‍යාංශය.
- ජාතික මානව සම්පත් සංවර්ධන ප්‍රතිපත්තිය, ජාතික මානව සම්පත් සංවර්ධන සභාව.
- පර්යේෂණ අධීක්ෂණ කමිටුව, උසස් අධ්‍යාපන, තාක්ෂණ සහ නවෝත්පාදන අමාත්‍යාංශය.

අදහස් වේදිකා:

- ශ්‍රී ලංකාව තුළ අර්බුදවලට ඔරොත්තු දෙන අධ්‍යාපන පද්ධතියක් ගොඩනැගීම, අශානි අබයසේකර, සංවර්ධන ආසියාව, ආසියානු සංවර්ධන බැංකුව, 2021 ජූනි.
- ශ්‍රී ලංකාවේ කොවිඩ්-19 අධ්‍යාපන අර්බුදය අවම කිරීම: ක්‍රියාකාරීත්වය සඳහා ප්‍රමුඛතා ක්ෂේත්‍ර, අශානි අබයසේකර සහ තිසලි ද සිල්වා, "Talking Economics" ශ්‍රී ලංකා ප්‍රතිපත්ති අධ්‍යයන ආයතනය, 2021 ජූනි.
- සංවර්ධනය වෙමින් පවතින රටවල අනාගතය තහවුරු කරන රැකියා සඳහා කුසලතා?, නිශා අරුණතිලක, ගෝලීය සංවර්ධනය, 2021 සැප්තැම්බර්.
- නව සාමාන්‍ය තුළ පාසල් නැවත විවෘත කිරීම: ශ්‍රී ලංකාව සඳහා ප්‍රධාන අවධානය යොමු කළ ක්ෂේත්‍ර, අශානි අබයසේකර සහ උෂා පෙරේරා, "Talking Economics" ශ්‍රී ලංකා ප්‍රතිපත්ති අධ්‍යයන ආයතනය, 2021 නොවැම්බර්.

ඉදිරිපත්කිරීම් සහ සාකච්ඡා:

- ජාතික අධ්‍යාපන කොමිෂන් සභාව (NEC) විසින් සංවිධානය කරන ලද උසස් අධ්‍යාපනය සඳහා වූ ස්ථාවර කමිටුවේදී විශ්වවිද්‍යාල ප්‍රවේශය සඳහා වූ අනධ්‍යයන නිර්ණායක පිළිබඳ ඉදිරිපත් කිරීම, 2021 මාර්තු 17 (නිශා අරුණතිලක).
- ඩයලොග් විසින් සංවිධානය කරන ලද ඩයලොග් කුසලතා විද්වතුන්ගේ උත්සවයේදී STEM අධ්‍යාපනයේ වැදගත්කම පිළිබඳ අභිප්‍රේරණ කථාව, ජූලි 10 (නිශා අරුණතිලක).
- UNICEF විසින් සංවිධානය කරන ලද සාර්ව ආර්ථික බලවේග සහ සමාජ අංශයේ ආයෝජනය: ශ්‍රී ලංකාවේ ළමුන් සඳහා ඉදිරි දැක්ම සහ අභියෝග පිළිබඳ මණ්ඩල සාමාජික, සැප්තැම්බර් 21 (නිශා අරුණතිලක).
- ඩයලොග් ටිලී එළිදැක්වීමේ උත්සවයේ දී, ළමුන් සඳහා EQ හි වැදගත්කම පිළිබඳ සාකච්ඡාවකදී මණ්ඩල සාමාජික, ඔක්තොම්බර් 1 (නිශා අරුණතිලක)
- එක්සත් ජාතීන්ගේ අධ්‍යාපනික, විද්‍යාත්මක හා සංස්කෘතික සංවිධානය (UNESCO) විසින් සංවිධානය කරන ලද 2021/2022 ගෝලීය අධ්‍යාපන අධීක්ෂණ (GEM) වාර්තාව පිළිබඳ ඉදිරිපත් කිරීම, නොවැම්බර් 17 (නිශා අරුණතිලක)

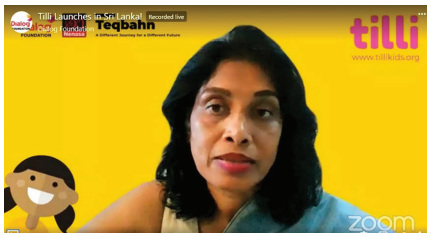

සෞඛ්‍ය

කොවිඩ්-19 වසංගතය සංවර්ධිත සහ සංවර්ධනය වෙමින් පවතින ලෝකයේ ගෝලීය සෞඛ්‍ය පද්ධති සහ ආර්ථිකයන් යන දෙකටම තීරණාත්මක ලෙස බලපා ඇත. ශ්‍රී ලංකාව: ආර්ථිකයේ තත්ත්වය 2021 වාර්තාව තුළ ප්‍රියංකා ජයවර්ධනගේ වසංගතවලට මුහුණ දීම: ශ්‍රී ලංකාවේ සෞඛ්‍ය ආරක්ෂණ පද්ධතිය පිළිබඳ සහ IPS ශ්‍රී ලංකා හී ඩිලානි හිරිමුතුගොඩගේගේ වසංගත යුගයක සාම්ප්‍රදායික සෞඛ්‍ය සේවාවේ කාර්යභාරය පිළිබඳ පරිච්ඡේද මඟින් වසංගතයට ප්‍රතිචාර වශයෙන් වඩා හොඳ සෞඛ්‍ය සේවාවක් සහතික කිරීම සඳහා ආමන්ත්‍රණය කළ යුතු සහ නිවැරදි කළ යුතු තීරණාත්මක අභියෝග, විශේෂිත ප්‍රමුඛතා සහ ප්‍රධාන ක්ෂේත්‍ර සාකච්ඡා කෙරේ. කොවිඩ්-19 තුළ සහ වත්මන් වසංගතයෙන් ඔබ්බට වඩා හොඳ සෞඛ්‍ය සේවාවක් නැවත ගොඩනැගීම සඳහා ප්‍රතිපත්තිමය විකල්ප ඉදිරිපත් කිරීම සඳහා ශ්‍රී ලාංකීය පසුබිම තුළ වසංගත ප්‍රතිචාර සන්දර්භය තුළ ජාත්‍යන්තර මනා පරිචයන් මෙම විශ්ලේෂණය මඟින් සාකච්ඡා කරයි.

ශ්‍රී ලංකාවේ රෝග, ජනවිකාස, දේශීය මූල්‍ය සහ පරිත්‍යාගශීලි සංක්‍රාන්ති (“4Ds”) තුළදී සෞඛ්‍ය ප්‍රගතිය ඉදිරියට ගෙන යාම පිළිබඳ අධ්‍යයනයක් මඟින් කොවිඩ්-19 වසංගතය සංකීර්ණ කර ඇති ආශ්‍රිත අභියෝග විමර්ශනය කරයි. මෙම සංක්‍රාන්ති ශ්‍රී ලංකාවට විශේෂයෙන් අදාළ වන අතර, විශ්ව සෞඛ්‍ය ආවරණය (UHC) සාක්ෂාත් කර ගැනීමේ මෙරට උත්සාහයන් සංකීර්ණ කළ හැකිය. මෙම සන්දර්භය තුළ, අධ්‍යයනයේ අරමුණ වන්නේ රජය, පරිත්‍යාග ශීලීන් සහ රටේ සෞඛ්‍ය අංශයේ ප්‍රධාන පාර්ශවකරුවන් මෙම සංක්‍රාන්ති අභියෝග සහ UHC ප්‍රගතිය කෙරෙහි ඒවායේ බලපෑම වටහා ගන්නේ කෙසේද යන්න අවබෝධ කර ගැනීමයි, එහිදී ඔවුන් විශාලතම පරතර මතුවීම සහ මෙම අභියෝග විසඳීමට උපකාර කළ හැකි ක්‍රියාමාර්ග දකිනු ඇත. මෙම අධ්‍යයනය ඇමරිකා එක්සත් ජනපදයේ ඩියුක් විශ්ව විද්‍යාලය සමඟ සිදු කර ඇති අතර නිශා අරුණතිලක, අශානි අබයසේකර, තිසලි ද සිල්වා සහ උෂා පෙරේරා විසින් සිදු කරන ලදී.

ශ්‍රී ලංකාවේ සෞඛ්‍ය සම්පන්න ආහාර වේලක් ප්‍රවර්ධනය කිරීම සඳහා මූල්‍ය ප්‍රතිපත්ති සහ රෙගුලාසි ශක්තිමත් කිරීම පිළිබඳ IPS හි පර්යේෂණය මඟින් සෞඛ්‍යයට අහිතකර ආහාර පුරුදු අඩු කිරීම සඳහා මෑතකදී හඳුන්වා දුන්

මූල්‍ය සහ නියාමන මැදිහත්වීම් දෙකක සඵලතාවය පරීක්ෂා කරයි [(අ) සීනි-පැණිරස පාන වර්ග (SSBs) මත බද්දක් සහ (b) SSB වල සීනි මට්ටම පෙන්නුම් කරන භාණ්ඩ ලේබල් කිරීමේ පද්ධතියක්]. මෙම අධ්‍යයනයෙන් කොළඹ අවට තෝරාගත් ස්ථානවල අඩු ආදායම්ලාභී පවුල් මුහුණ දෙන ආහාර පරිසරයට කොවිඩ්-19 බලපා ඇති ආකාරය ද ගවේෂණය කරයි. එමෙන්ම ඉහත ප්‍රතිපත්ති ක්‍රියාමාර්ගවල ප්‍රතිපත්ති ක්‍රියාත්මක කිරීමේ සහ සඵලතාවයේ පරතර ද අධ්‍යයනය මගින් තක්සේරු කෙරේ. අවසාන වශයෙන්, රටේ ආහාර පරිසරය වැඩිදියුණු කිරීම සහ ශ්‍රී ලංකාවේ සෞඛ්‍ය සම්පන්න නොවන ආහාර පුරුදු අවම කිරීම සඳහා මෙම ප්‍රතිපත්ති සැලසුම් කිරීම සහ ක්‍රියාත්මක කිරීම ශක්තිමත් කිරීම සඳහා අධ්‍යයනය මගින් නිර්දේශ සපයයි. ජාත්‍යන්තර සංවර්ධන පර්යේෂණ මධ්‍යස්ථානය (IDRC) විසින් අරමුදල් සපයන ලද මෙම අධ්‍යයනය නිශා අරුණතිලක, ප්‍රියංකා ජයවර්ධන, සුනිමලී මදුරාවල, අශානි අබයසේකර, කිමුතු කිරිංගොඩ සහ උෂා පෙරේරා විසින් සිදු කරනු ලබයි.

දුම්කොළ පාලන වැඩසටහන යටතේ සිදුවෙමින් පවතින පර්යේෂණය මඟින් දුම්කොළවලින් තොර කලාප: දුම්කොළවලින් තොර ශ්‍රී ලංකාව සඳහා මාවතක් නිර්මාණය කිරීම සොයා බලයි. පෙර අධ්‍යයනයන් දුම්කොළ දුම්පානය පාලනය කිරීම සඳහා ප්‍රබල ප්‍රජා සහයෝගයක්, ඉහළ ව්‍යාප්ත දුම්පානය කරන කණ්ඩායම් අතර පවා තහවුරු කරයි. මෙම අධ්‍යයනය මගින් ශ්‍රී ලංකාව තුළ දුම්කොළ දුම්පානය නැවැත්වීම සඳහා ප්‍රතිපත්තිමය විකල්පයක් ලෙස ප්‍රජා දුම්කොළ නැවැත්වීමේ මැදිහත්වීමක් වන 'දුම්කොළ මුක්ත කලාපී (TFZ) ආකෘතියක් යෝජනා කරයි. ඉන් ආකෘතියේ සාර්ථකත්වයන්, අසාර්ථකත්වයන්, අභියෝග සහ අවස්ථා අධ්‍යයනය කරන අතර ක්‍රියාත්මක වෙමින් පවතින 'TFZ' වැඩසටහන පුළුල් කිරීමේ හැකියාව ගවේෂණය කරයි. සුනිමලී මදුරාවල, චතුර්ගා කරුණානායක, සහ සුරේෂ් රණසිංහ මෙම අධ්‍යයනයට සම්බන්ධ වූහ.

ජාතික ආර්ථිකය කෙරෙහි දුම්කොළ පාලනයේ බලපෑම අධ්‍යයනයෙන් ජාතික ආදායම මත දුම්කොළ පරිභෝජනය අඩු කිරීමේ ගම්‍යාර්ථ පිළිබඳ ප්‍රතිපත්ති සම්පාදකයින් සඳහා සාක්ෂි පදනම් වූ තොරතුරු සපයයි. ජනලේඛන හා සංඛ්‍යාලේඛන දෙපාර්තමේන්තුව (DCS) විසින් සකස් කරන ලද ජාතික යෙදවුම්-නිමවුම් වගු භාවිතා කරමින් ජාතික ආර්ථිකය කෙරෙහි දුම්කොළ පරිභෝජනය අඩු කිරීමේ බලපෑම පරීක්ෂා කිරීම සඳහා ලෝක බැංකුව විසින් සංවර්ධනය කරන ලද දුම්කොළ මෙවලම් කට්ටලයේ ආර්ථික විද්‍යාව අධ්‍යයනය භාවිතා කරයි. මෙම අධ්‍යයනය ප්‍රියංකා ජයවර්ධන සහ හරිනි වීරසේකර විසින් සිදු කරන ලදී.

දුම්කොළ පාලනය පිළිබඳ සිය වැඩ වැඩසටහනේ කොටසක් ලෙස, IPS විසින් දුම්වැටි සඳහා 'බදු සුචිගත කිරීමේ සූත්‍රයක් ක්‍රියාත්මක කිරීම සඳහා දුම්කොළ සහ මධ්‍යසාර පිළිබඳ ජාතික අධිකාරියේ (NATA) දුම්කොළ බදුකරණය පිළිබඳ උප කමිටුවට තාක්ෂණික සහාය ලබා දෙන ලදී.

පර්යේෂණ ප්‍රකාශන:

- කතා කරන දුම්කොළ: පරිභෝජනය අඩු කිරීම ආර්ථිකයට ප්‍රතිලාභ ලබා දෙන ආකාරය, ප්‍රියංකා ජයවර්ධන සහ හරිනි වීරසේකර, සෞඛ්‍ය සහ අධ්‍යාපන පර්යේෂණ මාලාව අංක 20, ශ්‍රී ලංකා ප්‍රතිපත්ති අධ්‍යයන ආයතනය: කොළඹ, 2021.
- දුම්කොළ දුම්පානය නැවැත්වීම: ශ්‍රී ලංකාව සඳහා පාඩම් සහ ප්‍රතිපත්ති විකල්ප, සුනිමලී මදුරාවල සහ චතුර්ගා කරුණානායක, සෞඛ්‍ය සහ අධ්‍යාපන පර්යේෂණ මාලාව අංක 19, ශ්‍රී ලංකා ප්‍රතිපත්ති අධ්‍යයන ආයතනය: කොළඹ, 2021.

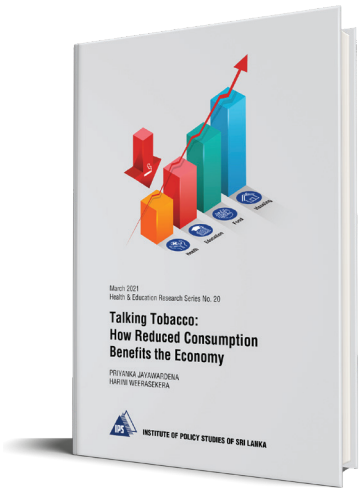

- වසංගතවලට මුහුණ දීම: ශ්‍රී ලංකාවේ සෞඛ්‍ය ආරක්ෂණ පද්ධතිය, ප්‍රියංකා ජයවර්ධන ශ්‍රී ලංකාව: ආර්ථිකයේ තත්ත්වය 2021, ශ්‍රී ලංකා ප්‍රතිපත්ති අධ්‍යයන ආයතනය: කොළඹ, 2021.
- වසංගත යුගයක සාම්ප්‍රදායික සෞඛ්‍ය සත්කාරයේ කාර්යභාරය, ඩිලානි හිරිමුතුගොඩගේ ශ්‍රී ලංකාව: ආර්ථිකයේ තත්ත්වය 2021, ශ්‍රී ලංකා ප්‍රතිපත්ති අධ්‍යයන ආයතනය: කොළඹ, 2021.
- ශ්‍රී ලංකාවේ ප්‍රධාන සෞඛ්‍ය සංක්‍රාන්ති වටා දැනුම, ධාරිතාව සහ ප්‍රතිපත්තිමය පරතර, නිශා අරුණතිලක සහ තිසලි ද සිල්වා, ඩියුක් විශ්වවිද්‍යාලය, 2021.



අදහස් වේදිකා:

- සෞඛ්‍ය සඳහා රුචියක්: NCD වලට විරෙහිව සටන් කිරීමට ශ්‍රී ලංකාවේ ආහාර පරිසරය නියාමනය කිරීම, අශානි අබයසේකර, Talking Economics" ශ්‍රී ලංකා ප්‍රතිපත්ති අධ්‍යයන ආයතනය, 2021 පෙබරවාරි.
- කතා කරන දුම්කොළ: පරිභෝජනය අඩු කිරීම ගෘහාශ්‍රිතයට ප්‍රයෝජනවත් වන ආකාරය, ප්‍රියංකා ජයවර්ධන, Talking Economics, ශ්‍රී ලංකා ප්‍රතිපත්ති අධ්‍යයන ආයතනය, 2021 මාර්තු.
- ශ්‍රී ලංකාවේ සෞඛ්‍ය මූල්‍ය අභියෝගය: සූක්ෂම වියදම් ප්‍රධාන වන ආකාරය, අශානි අබයසේකර, Talking Economics, ශ්‍රී ලංකා ප්‍රතිපත්ති අධ්‍යයන ආයතනය, 2021 අප්‍රේල්.
- ජයග්‍රාහකයින් ලෙස ඉවත් වන්නන්: දුම්පානය නැවැත්වීමේ දුම්කොළ රහිත කලාපවල භූමිකාව, චතුර්ගා කරුණානායක, Talking Economics, ශ්‍රී ලංකා ප්‍රතිපත්ති අධ්‍යයන ආයතනය, 2021 මැයි.
- කොවිඩ්-19 සහ ශ්‍රී ලංකාවේ ළමා මන්දපෝෂණයේ බර, විමල් නානායක්කාර, Talking Economics, ශ්‍රී ලංකා ප්‍රතිපත්ති අධ්‍යයන ආයතනය, 2021 ජූලි.
- බහු-ආංශික සහයෝගීතාව: විශ්ව සෞඛ්‍ය ආවරණය සාක්ෂාත් කර ගැනීම සඳහා ශ්‍රී ලංකාවට අත්‍යවශ්‍යය, නිශා අරුණතිලක, අශානි අබයසේකර සහ තිසලි ද සිල්වා, Talking Economics, ශ්‍රී ලංකා ප්‍රතිපත්ති අධ්‍යයන ආයතනය, 2021 අගෝස්තු.
- පරතර සමනය කිරීම: කොවිඩ් -19 අර්බුදය සහ ශ්‍රී ලංකාවේ සෞඛ්‍ය ආරක්ෂණ ප්‍රතිචාරය, ප්‍රියංකා ජයවර්ධන, Talking Economics, ශ්‍රී ලංකා ප්‍රතිපත්ති අධ්‍යයන ආයතනය, 2021 සැප්තැම්බර්.
- ශ්‍රී ලංකාවේ ළමා මන්දපෝෂණය මැඩලීම සඳහා ක්‍රියාකාරී ප්‍රතිපත්ති සැලසුම් කිරීම, ප්‍රියංකා ජයවර්ධන, සංවර්ධන ආසියා, ආසියානු සංවර්ධන බැංකුව, 2021 ඔක්තෝබර්.



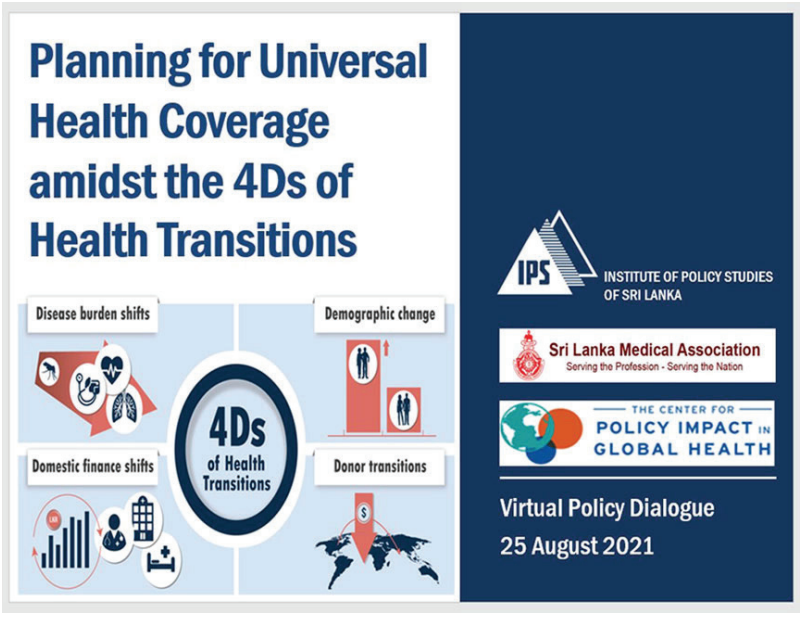

ඉදිරිපත්කිරීම් සහ සාකච්ඡා:

- ලෝක සෞඛ්‍ය සංවිධානය (WHO) විසින් සංවිධානය කරන ලද සෞඛ්‍ය සම්පන්න ආහාර සහ ශාරීරික ක්‍රියාකාරකම: ප්‍රතිපත්ති සැලසුම් සහ ක්‍රියාත්මක කිරීමේ නීතිමය ගැටළු පිළිබඳ වැඩමුළුවේදී ශ්‍රී ලංකාවේ සීනි-පැණිරස බීම (SSB) බදු සහ රථවාහන ආලෝක ලේබල් කිරීමේ (TLL) රෙගුලාසි පිළිබඳ ඉදිරිපත් කිරීම, ගාලු මුවදොර හෝටලය, පෙබරවාරි 15 (ප්‍රියංකා ජයවර්ධන).

- ලෝක සෞඛ්‍ය සංවිධානය (WHO) විසින් සංවිධානය කරන ලද සෞඛ්‍ය සම්පන්න ආහාර සහ ශාරීරික ක්‍රියාකාරකම: ප්‍රතිපත්ති සැලසුම් කිරීම සහ ක්‍රියාත්මක කිරීම පිළිබඳ වැඩමුළුවේදී දේශපාලන ආර්ථිකය විශ්ලේෂණය කිරීමේදී සිවිල් සමාජය සහ පර්යේෂණ වැදගත් කරුණ වන්නේ ඇයි සහ කෙසේද යන්න පිළිබඳ ඉදිරිපත් කිරීම, ගාලු මුවදොර හෝටලය, පෙබරවාරි 17 (නිෂා අරුණතිලක සහ සුනිමලී මදුරාවල).

- දුම්කොළ මර්දනය කිරීමේ මධ්‍යස්ථානය (CCT) විසින් සංවිධානය කරන ලද ශ්‍රී ලංකාවේ, මාධ්‍ය සහ එහි මහජන සෞඛ්‍ය ගම්‍යාර්ථ පිළිබඳ දුම්කොළ සහ මධ්‍යසාර නිරූපණය පිළිබඳ විද්‍යාත්මක විමර්ශනය පිළිබඳ පර්යේෂණ වාර්තාව එළිදැක්වීමේ අවස්ථාවේදී සමාජ මාධ්‍ය හරහා දුම්කොළ වක්‍ර ප්‍රවර්ධනය පිළිබඳ ඉදිරිපත් කිරීම. සිනමන් ග්‍රෑන්ඩ් හෝටලය, මාර්තු 30 (ඩිලානි හිරිමුතුගොඩගේ).

- ඩියුක් විශ්වවිද්‍යාලය සහ ශ්‍රී ලංකා වෛද්‍ය සංගමය (SLMA), සමඟ IPS විසින් සංවිධානය කරන ලද සෞඛ්‍ය සංක්‍රාන්ති 4Ds මධ්‍යයේ විශ්ව සෞඛ්‍ය ආවරණය සඳහා සැලසුම් කිරීම පිළිබඳ ප්‍රතිපත්ති සංවාදයේදී ඉදිරිපත් කිරීම. අගෝස්තු 25 (නිෂා අරුණතිලක, අශානි අබයසේකර සහ තිසලි ද සිල්වා)

- ශ්‍රී ලංකාවේ සෞඛ්‍ය සම්පන්න ආහාර වේලක් ප්‍රවර්ධනය කිරීම සඳහා මූල්‍ය හා නියාමන ප්‍රතිපත්ති ශක්තිමත් කිරීම පිළිබඳ ඉදිරිපත් කිරීම, ගෝලීය RECAP මධ්‍ය කාලීන සමාලෝචනය, ඔක්තෝබර් 1 (අශානි අබයසේකර).

- ජාත්‍යන්තර සංවර්ධන පර්යේෂණ මධ්‍යස්ථානය (IDRC), INFORMAS සහ ඕක්ලන්ඩ් විශ්ව විද්‍යාලය එක්ව සංවිධානය කරන ලද INFORMAS Food Environment Research e-Symposium Series 2021 හිදී, ශ්‍රී ලංකාවේ සෞඛ්‍ය සම්පන්න ආහාර ප්‍රවර්ධනය සඳහා මූල්‍ය ප්‍රතිපත්ති සහ රෙගුලාසි පිළිබඳ දේශපාලන ආර්ථිකය පිළිබඳ ඉදිරිපත් කිරීම. මාර්ගගත, ඔක්තෝබර් 27 (සුනිමලී මදුරාවල).

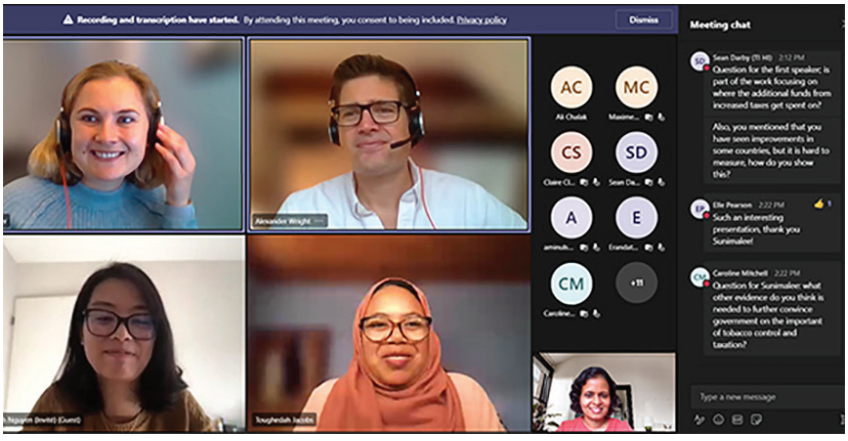

- චක්සත් රාජධානියේ පිළිකා පර්යේෂණ ආයතනය විසින් සංවිධානය කරන ලද දුම්කොළ පාලනය: ගෝලීය සෞඛ්‍ය ප්‍රහේලිකාවේ තීරණාත්මක කොටස පිළිබඳ webinar හිදී ශ්‍රී ලංකාවේ දුම්කොළ පාලනය දැඩි කිරීමට ඇති අභියෝග සහ බාධක ජයගැනීම පිළිබඳ ඉදිරිපත් කිරීම:, මාර්ගගත, ඔක්තෝබර් 29 (සුනිමලී මදුරාවල).

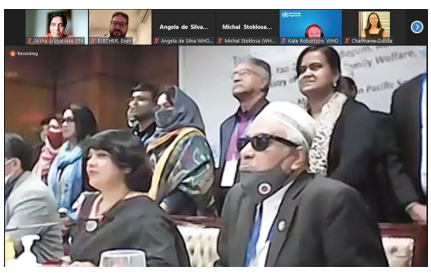

- බංගලාදේශය- මූල්‍ය ප්‍රතිපත්ති වැඩමුළුවේදී ශ්‍රී ලංකාවේ සීනි-පැණිරස පාන වර්ග සඳහා බදු පිළිබඳ ඉදිරිපත් කිරීම, WHO ප්‍රාදේශීය කාර්යාලය සහ ARK පදනම, Zoom, දෙසැම්බර් 14 (නිශා අරුණතිලක).
- ආහාර පරිසරය පිළිබඳ නීතිමය නවෝත්පාදන සඳහා වන ගෝලීය මධ්‍යස්ථානය (ජෝර්ජ්ටවුන් විශ්වවිද්‍යාල නීති මධ්‍යස්ථානය), චාල්ස් පර්කින්ස් මධ්‍යස්ථානය සිඩ්නි විශ්ව විද්‍යාලය), සහ ගෝලීය සෞඛ්‍ය සඳහා වන ජෝර්ජ් ආයතනය විසින් සත්කාර කරන ලද 2021 ගෝලීය ආහාර පාලන සම්මන්ත්‍රණයේදී සෞඛ්‍ය සම්පන්න ආහාර වේලක් ප්‍රවර්ධනය කිරීම සඳහා මූල්‍ය ප්‍රතිපත්ති සහ රෙගුලාසි: ශ්‍රී ලංකාවේ දේශපාලන ආර්ථික සැකසුම පිළිබඳ ඉදිරිපත් කිරීම. මාර්ගගත, දෙසැම්බර් 14-16 (සුනිමලී මදුරාවල).

ශ්‍රම වෙළෙඳපොල

ශ්‍රී ලංකාව: ආර්ථිකයේ තත්ත්වය 2021 වාර්තාව තුළ නිශා අරුණතිලක සහ සුරේෂ් රණසිංහ විසින් රචිත වසංගත සහ නව සාමාන්‍ය: ශ්‍රී ලංකාවේ ශ්‍රම වෙළෙඳපොළ පිළිබඳ පරිච්ඡේදය විවිධ වර්ගයේ කම්කරුවන් අතර අර්බුදයේ බලපෑම වෙනස් වන බව සොයා ගනී. නරකම බලපෑමට ලක් වූ කර්මාන්තවල කම්කරුවන් රැකියා සහ ආදායම් අහිමිවීම් අත්විඳීමට වැඩි ඉඩක් ඇත. එසේම, වඩා හොඳ සමාජ ආරක්ෂණයක් සහිත විධිමත් අංශයේ සේවකයින් අර්බුදයෙන් වඩාත් සීමිත බලපෑමක් අත්විඳීමට ඉඩ ඇත. විශ්ලේෂණය මගින් ශ්‍රම වෙළෙඳපොලවල් මත වසංගතයේ බලපෑම් ආවරණය කර, ශ්‍රම වෙළෙඳපොල කටයුතු වැඩිදියුණු කිරීම සඳහා විවිධ රටවල් යොදා ගනු ලබන ප්‍රතිපත්ති පරීක්ෂා කර, ශ්‍රී ලංකාවේ යොදා ගනු ලබන ප්‍රතිපත්ති සමඟ මේවා සංසන්දනය කරයි.

- කොවිඩ්-19 වසංගතය පිළිබඳ සිදු කෙරෙන අධ්‍යයනයන්හිදී, IPS විසින් නිවසේ සිට වැඩ කිරීමේ ක්‍රමය: ප්‍රතිලාභ ලබන්නේ කවුරුන්ද සහ ඉතිරි වන්නේ කවුරුන්ද යන්න සම්බන්ධ ගැටළු ද විමර්ශනය කරයි. මිනිසුන්ගේ අන්තර්ක්‍රියා අඩු කිරීමට බොහෝ රජයන් නිවසේ සිට වැඩ කිරීමට උපදෙස් දී ඇත. කෙසේ වෙතත්, කරන ලද කාර්යයේ ස්වභාවය සහ තොරතුරු සහ සන්නිවේදන යටිතල පහසුකම් (ICT) වෙත ප්‍රවේශ වීම ඇතුළු බොහෝ සාධක නිවසේ සිට වැඩ කිරීමේ උපායමාර්ගයන් හී සාර්ථකත්වයට බලපායි. IPS විසින් අරමුදල් සපයන ලද මෙම අධ්‍යයනය මඟින් නිවසේ සිට වැඩ කිරීම විවිධ වෘත්තීය කණ්ඩායම්වලට බලපාන ආකාරය තක්සේරු කරන අතර නිශා අරුණතිලක සහ සුරේෂ් රණසිංහ විසින් මෙය සිදු කරනු ලබයි.

පර්යේෂණ ප්‍රකාශන:

- ශ්‍රී ලංකාව: ආර්ථිකයේ තත්ත්වය 2021 තුළ නිශා අරුණතිලක සහ සුරේෂ් රණසිංහගේ වසංගත සහ නව සාමාන්‍ය: ශ්‍රී ලංකාවේ ශ්‍රම වෙළෙඳපොළ, ශ්‍රී ලංකා ප්‍රතිපත්ති අධ්‍යයන ආයතනය: කොළඹ, 2021.
- නිවසේ සිට රැකියා කෙතරම් කළ හැකිද? ශ්‍රී ලංකාවෙන් සාක්ෂි, නිශා අරුණතිලක සහ චාමිනී තිලංකා, කොවිඩ්-19 කම්කරු ගැටළු සහ ප්‍රතිචාර, වාර්ෂික පර්යේෂණ සඟරාව, කොළඹ: කම්කරු අමාත්‍යාංශය, 2021.
- බදුල්ල, ශ්‍රී ලංකාවේ උඟව වෙල්ලස්ස විශ්වවිද්‍යාල සඟරාවේ ජාත්‍යන්තර පර්යේෂණ සමුළුවේදී ශ්‍රී ලංකාවේ කෘෂිකාර්මික ස්වයං රැකියා තීරණ ගැනීමේ සාක්ෂි, ජේ, බෝගොඩගේ, ඩී. සේනාරත්න, ආර්. සමරවීර, ආර්. ධර්මදාස: ශ්‍රී ලංකා උඟව වෙල්ලස්ස විශ්වවිද්‍යාලය, 2021.

අදහස් වේදිකා:

- අවිනිශ්චිත කම්කරුවන් ආරක්ෂා කිරීම: ශ්‍රී ලංකාවෙන් සාක්ෂි, ප්‍රියංකා ජයවර්ධන, GlobalDev, ගෝලීය සංවර්ධන ජාලය, ජනවාරි 2021.
- කොවිඩ් යුගයේ දුරස්ථව වැඩ කිරීම: ඉතිරිව සිටින්නේ කවුද?, නිශා අරුණතිලක සහ චාමිනී තිලංකා, Talking Economics, ශ්‍රී ලංකා ප්‍රතිපත්ති අධ්‍යයන ආයතනය, 2021 මාර්තු.
- කොවිඩ්-19 හමුවේ ශ්‍රී ලංකාවේ ශ්‍රම වෙළෙඳපොළ: ඉලක්කගත මැදිහත්වීම් සඳහා අවශ්‍යතාවය, නිශා අරුණතිලක, Talking Economics, ශ්‍රී ලංකා ප්‍රතිපත්ති අධ්‍යයන ආයතනය, 2021 ජුනි.
- සේවා යෝජකයාගේ සහාය ඇති ළමා රැකවරණය: ශ්‍රම හිඟයට විසඳුමක්?, අමන්දා බාලසූරිය, Talking Economics, ශ්‍රී ලංකා ප්‍රතිපත්ති අධ්‍යයන ආයතනය, 2021 ජූලි.
- වසංගත සහ බාධා කිරීම්: ශ්‍රී ලාංකිකයන්ගේ ජීවිත සහ ජීවනෝපායන් සුරක්ෂිත කිරීම, සුරේෂ් රණසිංහ, Talking Economics, ශ්‍රී ලංකා ප්‍රතිපත්ති අධ්‍යයන ආයතනය, 2021 ඔක්තෝබර්.





ඉදිරිපත්කිරීම් සහ සාකච්ඡා:

- ශ්‍රී ලංකාව: ආර්ථිකයේ තත්ත්වය 2021 වාර්තාව දියත් කිරීම සඳහා IPS විසින් සංවිධානය කරන ලද වසංගත සහ බාධා කිරීම්: ශ්‍රී ලාංකිකයන්ගේ ජීවිත සහ ජීවනෝපායන් සුරක්ෂිත කිරීම පිළිබඳ ඉදිරිපත් කිරීම, ඔක්තෝබර් 13 (නිශා අරුණතිලක).

කාන්තාවන් සහ ශ්‍රමබලකාය

අර්බුදවල බලපෑම් කිසිවිටෙක ස්ත්‍රිපුරුෂ වශයෙන් මධ්‍යස්ථ නොවන අතර කොවිඩ්-19 වසංගතයද ව්‍යතිරේකයක් නොවේ. පෙර අර්බුදවල අතීත අත්දැකීම්වලින් පිරිමින්ට සහ කාන්තාවන්ට සහ පිරිමි ළමයින්ට සහ ගැහැණු ළමයින්ට වෙනස් ලෙස බලපාන බවත්, බොහෝ සන්දර්භවලදී, කාන්තාවන්ට සහ ගැහැණු ළමයින්ට බොහෝ විට අසමානුපාතික ලෙස බලපාන බවත් සහතික කර ඇත. IPS හි ශ්‍රී ලංකාව: ආර්ථිකයේ තත්ත්වය 2021 වාර්තාව තුළ සුනිමලී මදුරාවෙලගේ කාන්තා රැකියා: වසංගතයෙන් ඔබ්බට ස්ත්‍රී පුරුෂ සමානාත්මතාවය සහතික කිරීම පිළිබඳ පරිච්ඡේදය මඟින් කාන්තාවන් කෙරෙහි ආර්ථික බලපෑම කෙරෙහි අවධානය යොමු කරන අතර, විශේෂයෙන් වසංගත කාලය තුළ කාන්තාවන්ගේ වැඩවල අවදානමට ලක්වීම කෙරෙහි බලපාන සාධක පරීක්ෂා කිරීමට අවධානය යොමු කරයි. ශ්‍රම වෙළෙඳපොලේ පවතින ස්ත්‍රී පුරුෂ පරතරයන්, කාන්තාවන් විසින් ක්‍රියාකාරීව ආධිපත්‍යය දරන ක්ෂේත්‍රවලට විශේෂයෙන් වසංගතය බලපාන්නේද යන්න, ඔවුන්ගේ සන්නිවේදනය කිරීමට ඇති හැකියාව සහ කාන්තාවන් විසින් සිදු කරනු ලබන වැටුප් නොලබන සත්කාර ප්‍රමාණය අනුව මේවා පරීක්ෂා කෙරේ.

පර්යේෂණ ප්‍රකාශන

- ශ්‍රී ලංකාව: ආර්ථිකයේ තත්ත්වය 2021 තුළ සුනිමලී මදුරාවෙලගේ කාන්තා රැකියා: වසංගතයෙන් ඔබ්බට ස්ත්‍රී පුරුෂ සමානාත්මතාවය සහතික කිරීම, ශ්‍රී ලංකා ප්‍රතිපත්ති අධ්‍යයන ආයතනය: කොළඹ, 2021.

අදහස් වේදිකා:

- කාන්තාවන්ගේ භූමිකාව පිළිබඳ සමාජ සංකල්පනා වෙනස් විය යුතුය, සුනිමලී මදුරාවල, Talking Economics, ශ්‍රී ලංකා ප්‍රතිපත්ති අධ්‍යයන ආයතනය, 2021 මාර්තු.
- ස්ත්‍රී පුරුෂ සමානාත්මතාවය සාක්ෂාත් කර ගැනීම QuōVādis, ශ්‍රී ලංකා?, අශානි අබයසේකර, කිත්මින හේවගේ, හරිනි වීරසේකර, චතුර්ගා කරුණානායක සහ තරිඳු උදයංග, Talking Economics, ශ්‍රී ලංකා ප්‍රතිපත්ති අධ්‍යයන ආයතනය, 2021මාර්තු.
- ශ්‍රී ලංකාවේ ස්ත්‍රීපුරුෂභාවය මත පදනම් වූ රැකියා වෙන් කිරීම: එය කොවිඩ්-19 හමුවේ කාන්තා අවදානම වැඩි කරයිද?, සුනිමලී මදුරාවල, Talking Economics, ශ්‍රී ලංකා ප්‍රතිපත්ති අධ්‍යයන ආයතනය, 2021 සැප්තැම්බර්.

සංක්‍රමණය සහ නාගරීකරණය

ගෝලීයකරණය වැඩිවීම සහ ඒක පුද්ගල ආදායම ඉහළ යාමත් සමඟ, ශ්‍රී ලාංකිකයන් රැකියාව සඳහා පමණක් නොව අධ්‍යාපනය සහ පවුල් ඒකක සඳහා ද සංක්‍රමණය වෙමින් සිටිති. ඒ අතරම, සංචාරකයින් ලෙසත් කම්කරුවන් ලෙසත් සංචාරකයින් ලංකාවට පැමිණේ. මීට අමතරව, මිනිසුන් ආර්ථික අවස්ථා සෙවීම සඳහා නාගරික මධ්‍යස්ථාන වෙත සංක්‍රමණය වන බැවින්, ශ්‍රී ලංකාවේ අභ්‍යන්තර සංක්‍රමණ රටා ද වෙනස් වෙමින් පවතී. මෙය හරිත, සුහුරු සහ ඔරොත්තු දෙන නගර සංවර්ධනය කිරීම, නාගරීකරණයේ විෂමතා ආමන්ත්‍රණය කිරීම සහ නාගරික ශ්‍රී ලංකාවේ නිවාස, ඉඩම් ප්‍රවාහනය සහ කසළ කළමනාකරණය වැඩිදියුණු කිරීම සඳහා කැඳවුම් කරයි.

සංක්‍රමණය සහ ප්‍රේෂණ

ශ්‍රී ලංකාව: ආර්ථිකයේ තත්ත්වය 2021 වාර්තාව තුළ බිලේෂා වීරරත්න විසින් කොවිඩ්-19 සහ ශ්‍රී ලංකාවේ සංක්‍රමණික සේවකයන්ගේ පුනරුත්ථාපන අභියෝග පිළිබඳ පරිච්ඡේදය මඟින් ආපසු පැමිණෙන සංක්‍රමණිකයන් ඔවුන්ගේ පවුල්වලට, ප්‍රජාවන්ට, සමාජයට සහ ආර්ථිකයට සාර්ථකව යළි ඒකාබද්ධ කිරීම සහතික කිරීම සඳහා පරිපූර්ණ නැවත ඒකාබද්ධ කිරීමේ ක්‍රියාවලියක් සඳහා තර්ක කරයි. නැවත පැමිණෙන ශ්‍රී ලාංකික සංක්‍රමණිකයින් මුහුණ දෙන පොදු අභියෝග අතරට රැකියා සොයා ගැනීමේ ආර්ථික අභියෝග, ඉතුරුම් නොමැතිකම සහ අනාගත ව්‍යාපාර කටයුතු පිළිබඳ තොරතුරු නොමැතිකම ඇතුළත් වන අතර; මීට අමතරව, කලත්‍රයා, දරුවන් සහ අසල්වාසීන් සමඟ දුර්වල වූ පවුල් සබඳතා සමාජය නැවත එක්වීම වඩාත් අපහසු කරයි.

සංක්‍රමණිකයෙකු නැවත ඒකාබද්ධ කිරීම සංක්‍රමණිකයෙකුගේ උපන් රට හෝ පුරුදු පදිංචිය වෙත නැවත ආර්ථික, සමාජීය සහ මනෝ සමාජීය බැඳීම් ස්ථාපිත කිරීම හා සම්බන්ධවේ. කෙසේ වෙතත්, ආපසු සංක්‍රමණය විවිධ ආකාරවලින් සහ විවිධ තත්ත්ව යටතේ සිදු වන අතර, නැවත ඒකාබද්ධ වීම සඳහා විවිධ අභියෝග ඇති කරයි. දකුණු ආසියාතික කොළඹ ක්‍රියාවලි සාමාජික රටවල පුනරුත්ථාපන ක්‍රියාමාර්ග පිළිබඳ විස්තීර්ණ සිතියම්ගත කිරීම පිළිබඳ අධ්‍යයනයක් මඟින් ඇෆ්ගනිස්ථානය, බංගලිදේශය, ඉන්දියාව, පකිස්ථානය, නේපාලය සහ ශ්‍රී ලංකා යන විශේෂිත දකුණු ආසියාතික කොළඹ ක්‍රියාවලි සාමාජික රටවල්වල පවතින ප්‍රතිසංවිධාන ක්‍රියාමාර්ග විස්තීර්ණ ලෙස සිතියම්ගත කිරීම මඟින් පවත්නා ඒකාබද්ධ කිරීමේ ක්‍රියාමාර්ග නැවත සලකා බැලීම සහ ජීවායේ කාර්යක්ෂමතාව තක්සේරු කිරීම අරමුණු කරයි. මෙම අධ්‍යයනය සංක්‍රමණ සඳහා වන ජාත්‍යන්තර සංවිධානය (IOM) සිදු කරනු ලබන අතර බිලේෂා වීරරත්න, මනෝජ් තිබ්බොටුවාව, හරිනි වීරසේකර සහ තිළිණි බණ්ඩාර විසින් එය පවත්වනු ලබයි.

ඒ හා සමානව, තවත් අධ්‍යයනයක් බිලේෂා වීරරත්න විසින් ශ්‍රී ලංකාවේ මෑත කාලීන සංක්‍රමණික සේවකයින්ට කොවිඩ්-19 බලපෑම තක්සේරු කරමින් ප්‍රාථමික දත්ත රැස් කිරීමේ අභ්‍යාසයක් හරහා සංක්‍රමණිකයන්ට සහ ඔවුන්ගේ පවුල්වලට කොවිඩ්-19 බලපෑම විමර්ශනය කිරීම අරමුණු කරයි. ශ්‍රම සංක්‍රමණය පිළිබඳ පර්යේෂණ සහ ප්‍රත්‍යක්ෂමූලික විශ්ලේෂණය (REALM) සමඟ සහයෝගයෙන් සිදු කරන ලද මෙම අධ්‍යයනය මඟින් රැකියා කරන රට තුළ සංක්‍රමණිකයන් ඔවුන්ගේ ස්වදේශික නොවන තත්ත්වයෙන් ඔවුන්ගේ වැඩිපුර අනතුරට භාජනය වීම ගවේෂණය කරයි. ගමනාන්ත රටවල සිටින සංක්‍රමණික ශ්‍රමිකයන් මුහුණ දෙන අහිතකර බලපෑම්වලට අමතරව, ශ්‍රී ලංකාව තුළ ඉතිරි වී සිටින ඔවුන්ගේ පවුල් ද දුරු රටක තනිව සිටින තම ආදරණීයයාගේ දුක්ඛිත තත්වය නිසා ඇති වන ආතතිය මෙන්ම පවුලට

ප්‍රේෂණවල අඩුවීම සහ හෝ සංක්‍රමණික සේවකයාගේ හදිසි නැවත පැමිණීම සහ විධිමත් ආදායම් ප්‍රවාහය අස්ථාවර වීම ඇතුළුව විවිධ ආකාරවලින් පීඩාවට පත් වේ.

ශ්‍රී ලංකාවේ සංවර්ධන උපාය මාර්ග වෙත ප්‍රධාන ධාරාවේ සංක්‍රමණය සම්බන්ධ ගැටළු ආමන්ත්‍රණය කරමින්, මෙම අධ්‍යයනයේ අරමුණ වන්නේ ශ්‍රී ලංකාවේ සංක්‍රමණය සහ සංවර්ධනය අතර සම්බන්ධය පිළිබඳ සාක්ෂි පදනම් කරගත් දත්ත සංවර්ධනය කිරීම සහ අනාගත සංවර්ධන උපාය මාර්ග සඳහා නිර්දේශ සැපයීම සඳහා විෂයමූලික අභ්‍යාසයක් ලෙස සේවය කිරීම සහ රට පිළිබඳ මූලික තක්සේරුවක් සැපයීමයි. මෙම අධ්‍යයනය IOM අරමුදල් අංශය වන සංක්‍රමණ සම්පත් ප්‍රතිපාදන කමිටුව (MIRAC) මගින් සහය දක්වන ආසියා සහ පැසිෆික් කලාපයේ ඵලදායී ඔභ සහභාගිත්වය සඳහා හැකියා වැඩිදියුණු කිරීම යන මාතෘකාව යටතේ ක්‍රියාත්මක වන කලාපීය ව්‍යාපෘතියේ කොටසක් වනු ඇත. බිලේෂා වීරරත්න, හරිනි වීරසේකර සහ තිළිණි බණ්ඩාර විසින් මෙම අධ්‍යයනය සිදු කරනු ලබයි.

සංක්‍රමණිකයින්ගේ අයිතිවාසිකම් ආරක්ෂා කිරීම සහ යහපත් වැඩ ප්‍රවර්ධනය කිරීම සම්බන්ධයෙන් බිලේෂා වීරරත්න සහ තිළිණි බණ්ඩාර විසින් සිදු කරන ලද වැඩ සටහනක් යටතේ, IPS කම්කරු සංචලනය සහ සංක්‍රමණිකයින් සඳහා දකුණු ආසියානු මධ්‍යස්ථානයේ (SALAM) ශ්‍රී ලංකාවේ කේන්ද්‍රීය ආයතනය ලෙස සේවය කරයි. එහි මූලික අරමුණු වන්නේ සංක්‍රමණිකයන්ගේ අයිතිවාසිකම් ආරක්ෂා කිරීම සහ තිරසාර සංවර්ධනය සමඟ සංක්‍රමණ ඒකාබද්ධ කිරීම සාක්ෂාත් කර ගැනීම සඳහා යහපත් වැඩ ප්‍රවර්ධනය කිරීමයි. මෙම මධ්‍යස්ථානය GOALS (දකුණු සහ අග්නිදිග ආසියාවේ කම්කරු සංක්‍රමණය පාලනය) යටතේ ILO, IOM සහ UN Women යන UN ආයතන තුනක් විසින් ඒකාබද්ධව ආරම්භ කර ඇති අතර, ජාත්‍යන්තර කම්කරු සංවිධානය (ILO) - ජිනීවා විසින් අරමුදල් සපයනු ලැබේ.

අධ්‍යාපනික අරමුණු සඳහා වන සංක්‍රමණය ශ්‍රී ලංකාවෙන් වර්ධනය වන සංක්‍රමණික පිටතට ගලා යාමක් බවට පත්ව ඇත. මෙම සන්දර්භය තුළ, ශ්‍රී ලංකාවෙන් ශිෂ්‍ය සංක්‍රමණය පිළිබඳ විශ්ලේෂණයක් පිළිබඳ මෙම ගවේෂණාත්මක අධ්‍යයනය මඟින් ශ්‍රී ලාංකික සම්භවයක් ඇති ශිෂ්‍ය සංක්‍රමණිකයන් පිළිබඳ පුළුල් අවබෝධයක් ලබා දීම අරමුණු කරයි. ශ්‍රී ලංකාවේ උසස් අධ්‍යාපන ක්‍රමයට ඇති පීඩනය ලිහිල් කිරීම, සමාජීය සහ මූල්‍ය ප්‍රේෂණ, ප්‍රවීනතාව සහ දැනුම ගලා ඒම වැනි වාසි සහ බුද්ධිමය ගලනය, ශ්‍රම වෙළෙඳපොළ හිඟය සහ විදේශ විනිමය පිටතට ගලා යාම වැනි අවාසි ඇතුළු බොහෝ ගම්‍යාර්ථ පිටත -සංක්‍රමණයට ඇත. එසේ වුවද, ශ්‍රී ලංකාවෙන් ශිෂ්‍ය සංක්‍රමණය පිළිබඳ සීමිත ක්‍රමානුකූල සහ ප්‍රත්‍යක්ෂමූලක සාක්ෂි පදනම් වූ සමාජ-ආර්ථික අවබෝධයක් ඇත. බිලේෂා වීරරත්න, හරිනි වීරසේකර සහ තිළිණි බණ්ඩාර විසින් සිදු කරන ලද මෙම අධ්‍යයනය සඳහා IPS විසින් අරමුදල් සපයන ලදී.

නිපුණතා සංවර්ධන, රැකියා සහ කම්කරු සබඳතා අමාත්‍යාංශය මගින් ස්ථාපිත කරන ලද සංක්‍රමණික ශ්‍රමිකයින් සඳහා සමාජ ආරක්ෂණ යෝජනා ක්‍රමයක් ස්ථාපිත කිරීම සඳහා වූ විශේෂඥ කමිටුවේ සාමාජිකයෙකු වශයෙන්, සංක්‍රමණික ශ්‍රමිකයින් සඳහා දායක විශ්‍රාම වැටුප්/සමාජ ආරක්ෂණ යෝජනා ක්‍රමයක් ස්ථාපිත කිරීම සඳහා යෙදවුම් ලබා දෙන ලදී.

පර්යේෂණ ප්‍රකාශන:

කාන්තා සංක්‍රමණික ශ්‍රමිකයින් තහනම් කිරීම: ශ්‍රී ලංකාවෙන් නිපුණතා-විහේදිත සාක්ෂි, බිලේෂා වීරරත්න, WIDER වැඩ පත්‍රිකාව 2021/44, UNU-WIDER හෙලිසින්කි, 2021.

- ශ්‍රී ලාංකික ශ්‍රමික සංක්‍රමණය සහ ප්‍රේෂණ සඳහා කොවිඩ්-19 වසංගතයේ ගම්‍යාර්ථ, නස්රා ෂා හි බිලේෂා වීරරත්න (Eds), කොවිඩ් 19 සහ ආසියානු සංක්‍රමණය, ලාහෝර් ආර්ථික විද්‍යා පාසල, පකිස්ථානය.
- ශ්‍රී ලංකාව : ආර්ථිකයේ තත්ත්වය 2021 තුළ බිලේෂා වීරරත්නගේ කොවිඩ්-19 සහ ශ්‍රී ලංකාවේ සංක්‍රමණික සේවකයින්ගේ නැවත ඒකාබද්ධ කිරීමේ අභියෝග, ශ්‍රී ලංකා ප්‍රතිපත්ති අධ්‍යයන ආයතනය: කොළඹ, 2021

ප්‍රතිපත්ති කමිටු :

- සංක්‍රමණික සේවකයින් සඳහා සමාජ ආරක්ෂණ පද්ධතියක් ස්ථාපිත කිරීම, නිපුණතා සංවර්ධන, රැකියා සහ කම්කරු සබඳතා අමාත්‍යාංශය.

අදහස් වේදිකා:



- ශ්‍රී ලංකා ප්‍රේෂණ කොවිඩ්-19 ට සටන් කරන ආකාරය, බිලේෂා වීරරත්න, නැගෙනහිර ආසියා සංසදය, ඕස්ට්‍රේලියානු ජාතික විශ්වවිද්‍යාලය, 2021 ජනවාරි.
- ශ්‍රී ලංකාවේ ආපසු පැමිණෙන සංක්‍රමණිකයන්ට ගුවන් ටිකට්පත් සහ නිරෝධායනවලට වඩා වැඩි යමක් අවශ්‍ය වේ, බිලේෂා වීරරත්න, විවෘත ප්‍රජාතන්ත්‍රවාදය, 2021 ජනවාරි.
- කළු, සුදු සහ අළු වෙළෙඳපොළ: ශ්‍රී ලංකාවේ විදේශ විනිමය සහ ප්‍රේෂණවල ගතිකත්වය, බිලේෂා වීරරත්න, Talking Economics, ශ්‍රී ලංකා ප්‍රතිපත්ති අධ්‍යයන ආයතනය, 2021 දෙසැම්බර්.

ඉදිරිපත්කිරීම් සහ සාකච්ඡා:

- සංක්‍රමණ සහ ඒකාබද්ධතාව පිළිබඳ කැනඩා විශිෂ්ටතා පර්යේෂණ සභාපති (CERC) විසින් සංවිධානය කරන ලද දකුණු සහ අග්නිදිග ආසියාවේ තාවකාලික සංක්‍රමණික සේවකයින්ට කොවිඩ්-19 බලපෑම පිළිබඳ webinar හී මණ්ඩල සාමාජික, රියර්සන් විශ්ව විද්‍යාලය, කැනඩාව. ජනවාරි 21 (බිලේෂා වීරරත්න).
- සංක්‍රමණ සෞඛ්‍ය දකුණු ආසියා ජාලය (MiHSA) සහ Beyond Margins: වේගවත් නාගරික පරිවර්තනයන් මධ්‍යයේ සංක්‍රමණිකයන්ගේ සෞඛ්‍යය විසින් සංවිධානය කරන ලද දකුණු ආසියාවේ ස්ත්‍රී පුරුෂ සංක්‍රමණය සහ සෞඛ්‍යය පිළිබඳ webinar හිදී ශ්‍රී ලංකාවෙන් ශ්‍රම සංක්‍රමණයේ ස්ත්‍රී පුරුෂ මාන පිළිබඳ ඉදිරිපත් කිරීම, මාර්තු 8 (බිලේෂා වීරරත්න) .



- කාන්තා ගනුදෙනු චිරෙහි ගෝලීය පෙරමුණ විසින් සංවිධානය කරන ලද දකුණු ආසියා-මැදපෙරදිග කොරිඩෝවේ කාන්තා ශ්‍රම සංක්‍රමණය අවබෝධ කර ගැනීම පිළිබඳ මාලාවක් සඳහා කාන්තා ශ්‍රම සංක්‍රමණය සහ ප්‍රේෂණ පිළිබඳ podcast එකක් ඉදිරිපත් කරන ලදී (GAATW), ජූනි 11 (බිලේෂා වීරරත්න).
- Konrad Adenauer Stiftung (KAS) සහ දකුණු ආසියාවේ තිරසාරභාවය සඳහා ICLEI පළාත් පාලන ආයතන විසින් සංවිධානය කරන ලද KASpaces Sri Lanka webinar හි කොවිඩ්-19 සහ ශ්‍රී ලංකාවේ අභ්‍යන්තර සංක්‍රමණය පිළිබඳ ඉදිරිපත් කිරීම, ජූලි 7 (බිලේෂා වීරරත්න).

- නේපාලයේ COSATT සහ Konrad Adenauer Stiftung (KAS) බර්ලීන් සංවිධානය කරන ලද ආසියාවේ සංක්‍රමණය සහ දේශසීමා ජාවාරම් පිළිබඳ කොවිඩ්-19 හි ගම්‍යාර්ථ සම්බන්ධයෙන් webinar හි කොවිඩ්-19 තුළ සංක්‍රමණය සහ ජාවාරම : ශ්‍රී ලංකාවේ පළපුරුද්ද පිළිබඳ ඉදිරිපත් කිරීම. සැප්තැම්බර් 30 (බිලේෂා වීරරත්න).



- IPS විසින් සංවිධානය කරන ලද ශ්‍රී ලංකාව: ආර්ථිකයේ තත්ත්වය 2021 වාර්තාව එළිදැක්වීමේදී, කොවිඩ්-19 වසංගතය තුළ සංක්‍රමණය සහ සෞඛ්‍යය පිළිබඳ ඉදිරිපත් කිරීම. ඔක්තෝබර් 13 (බිලේෂා වීරරත්න)
- KIEP විසින් සංවිධානය කරන ලද ජාත්‍යන්තර ආර්ථික ප්‍රතිපත්ති සඳහා කොරියානු ආයතනයේ (KIEP) විද්වතුන්ගේ මාර්ගගත සම්මන්ත්‍රණ වැඩසටහන 2021 දී කොවිඩ්-19 වසංගතය තුළ නැවත පැමිණීම, නැවත ඒකාබද්ධ කිරීම සහ නැවත සංක්‍රමණය: ශ්‍රී ලංකාවේ අත්දැකීම් පිළිබඳ ඉදිරිපත් කිරීම. ඔක්තෝබර් 26 (බිලේෂා වීරරත්න).
- ඉදිරි දර්ශන, ශ්‍රම සංචලනය සහ සංක්‍රමණිකයන් සඳහා වූ දකුණු ආසියා මධ්‍යස්ථානය (SALAM) විසින් සංවිධානය කරන ලද දේශන මාලාවේදී සංක්‍රමණ සහ ප්‍රේෂණවල ගතිකත්වය: ශ්‍රී ලංකා සාර්ව ආර්ථිකයේ දෘෂ්ටිකෝණ පිළිබඳ දේශනය, මාර්ගගත, දෙසැම්බර් 17 (බිලේෂා වීරරත්න)



අභ්‍යන්තර සංක්‍රමණය

IPS ආයතනය ශ්‍රී ලංකාවේ දේශගුණික විපර්යාස, පාරිසරික හායනය සහ සංක්‍රමණය අතර සම්බන්ධතා පිළිබඳ තක්සේරුවක ද නිරත වේ. ශ්‍රී ලංකාව විවිධ සීමාන්තික කාලගුණික සිදුවීම්වලට නිරාවරණය වන අතර, අලාභ හා හානි යන දෙකම ඇති විය හැකි ආක්‍රමණික සිදුවීම් පෙන්වයි. සෘතුමය ගංවතුර, නියඟය, නායයෑම්, තද සුළං සහ නිවර්තන සුළි කුණාටු වැනි සීමාන්තික සිදුවීම්වල වාර ගණන ක්‍රමයෙන් වැඩි වී ඇත. මෙම පාරිසරික විචලනයන් ගෘහ මට්ටමින්, විශේෂයෙන්ම ජීවනෝපාය, ආහාර සුරක්ෂිතතාව, ජලය, සෞඛ්‍යය සහ යටිතල පහසුකම් කෙරෙහි සැලකිය යුතු බලපෑමක් ඇති කරයි. සංක්‍රමණය යනු දේශගුණික විපර්යාස ආශ්‍රිත ඇඟවුම් වලට ප්‍රතිචාර දක්වන ප්‍රජාවන් විසින් අනුගමනය කරන වැදගත් උපාය මාර්ගයකි. මෙම සන්දර්භය තුළ, සංක්‍රමණ සඳහා වන ජාත්‍යන්තර සංවිධානය (IOM) සමඟ හවුල් වෙමින් මිශ්‍ර ප්‍රවේශයක් යොදා ගනිමින් ශ්‍රී ලංකාවේ දේශගුණික විපර්යාස සහ සංක්‍රමණය අතර සම්බන්ධය පිළිබඳ අවබෝධය මෙම අධ්‍යයනය වැඩි දියුණු කරයි. මෙම අධ්‍යයන කණ්ඩායමට බිලේෂා වීරරත්න, මනෝජ් තිබ්බොටුවාව, චිරන්දතී පතිරාජ, ඩිලානි හිරිමුතුගොඩගේ, හරිනි වීරසේකර, නිමේෂා දිසානායක, රුවන් සමරවීර සහ තිළිණි බණ්ඩාර ඇතුළත් වේ.

නාගරීකරණය

IPS විසින් අරමුදල් සපයන සහ බිලේෂා වීරරත්න සහ චතුර්ගා කරුණානායක විසින් සිදු කරන ලද නාගරික ප්‍රවාහනය සහ මහා නගර: ශ්‍රී ලංකාව සඳහා පාඩම් පිළිබඳ අධ්‍යයනයක් මඟින්, ශ්‍රී ලංකාවේ නාගරික පොදු ප්‍රවාහනය වැඩිදියුණු කිරීම සඳහා වෙනත් රටවල අත්දැකීම් වලින් ඉගෙන ගැනීමට උත්සාහ කරයි. ආසියාවේ සිය ප්‍රවාහන පද්ධතිය දියුණු කර ඇති සහ මහා නගර බවට පත් කර ඇති ප්‍රමුඛ උදාහරණ ලෙස ලොව පුරා විවිධ නගර තුනක් -මෙට්‍රෝ මැනිලා, බැංකොක් සහ හොංකොං අධ්‍යයනය මඟින් පරීක්ෂා කරයි. ඵලදායී පොදු ප්‍රවාහන පද්ධතියක් සංවර්ධනය කිරීම සඳහා ශ්‍රී ලංකාවේ නාගරික ප්‍රදේශවල වටිනා පාඩම් ඉගෙන ගැනීමට සහ අනුකරණය කිරීමට හැකි වන පරිදි, මෙම නගර තුනේ සාර්ථකත්වය සහ අසාර්ථක අත්දැකීම්වලින් උපරිම ප්‍රයෝජන ගැනීමට අධ්‍යයනය උත්සාහ කරයි.

දරිද්‍රතාව සහ සමාජ ශුභසාධනය

පසුගිය දශකය තුළ දරිද්‍රතාවය අවම කිරීමේ සැලකිය යුතු ප්‍රගතියක් තිබියදීත්, ශ්‍රී ලංකාවේ සංවර්ධන ප්‍රතිපත්ති වාද විවාදවලදී අසමානතාවය සහ අනාරක්ෂිතභාවය තවදුරටත් දැඩි අවධානයට ලක්වන ප්‍රශ්න වේ. අධ්‍යාපනය, සෞඛ්‍ය, ජලය සහ සනීපාරක්ෂක පහසුකම් සහ මූල්‍ය සේවා වැනි අත්‍යාවශ්‍ය සේවා සහ යටිතල පහසුකම් සඳහා ප්‍රවේශ වීමේ විෂමතා රටේ පවතින ඉහළ මට්ටමේ ආදායම් අසමානතාවයට දායක වේ. කොවිඩ්-19 වැනි කම්පන මඟින් අවදානමට ලක්විය හැකි ජනගහනයෙන් සැලකිය යුතු ප්‍රතිශතයක් දරිද්‍රතා රේඛාවට මදක් ඉහළින් පොකුරු වී සිටින බවත් අහිතකර කම්පන මැඩලීමට ප්‍රමාණවත් සමාජ ආරක්ෂණ යාන්ත්‍රණයක් නොමැතිව දරිද්‍රතාවයට ලිස්සා යාමේ ඉහළ අවදානමකට මුහුණ දෙන බවත් ඉස්මතු කරයි.

දරිද්‍රතාව සහ අසමානතාව

කොවිඩ්-19 වසංගතය දරිද්‍රතාවය පිටුදැකීමේ ව්‍යාපාරයේ ආපසු හැරීමකට තුඩු දෙන අතර පවතින අසමානතාවයන් පුළුල් කිරීමට ඉඩ ඇත. කොවිඩ්-19 සඳහා තර්ජන තක්සේරු කිරීම සහ සීමා කිරීම සඳහා කෘත්‍රිම බුද්ධි රාමුව පිළිබඳ අධ්‍යයනයක් මඟින් අ) වසංගත පාලනය කිරීමේ උපාය මාර්ග යටතේ 'හඳුනාගත් විවිධ කණ්ඩායම්' වල හැසිරීම හඳුනා ගැනීමට, ආකෘති කිරීමට සහ පුරෝකථනය කිරීමට කෘතිම බුද්ධි (AI) ශිල්පීය ක්‍රම දියුණු කිරීම; ආ) ශ්‍රී ලංකාව සහ මැලේසියාව කෙරෙහි විශේෂ අවධානයක් යොමු කරමින් ගෝලීය දකුණේ ආරම්භ කරන ලද මෙම උපාය මාර්ගවල බලපෑම අවබෝධ කර ගැනීම; සහ, ඇ) කොවිඩ් හෝ ඒ හා සමාන බෝවන රෝග පැතිරීම පිළිබඳ අනාගත ව්‍යාප්තිය පුරෝකථනය කිරීමට සහ කළමනාකරණය කිරීමට, AI පදනම් වූ විසඳුම් සංවර්ධනය කිරීම අරමුණු කරයි. ජනනය කරන ලද හැසිරීම් සහ චලනයන් මත පදනම්ව, ඊළඟ කොවිඩ්-19 ආසාදන රැල්ලකදී හෝ වෙනත් අනාගත බෝවන රෝගයකදී වඩාත් දැනුවත්, සමාජීය වශයෙන් සවිඥානක සහ වගකීවයුතු ආකාරයෙන් සම්බන්ධතා සොයාගැනීම් සහ සමාජ-ආර්ථික බලපෑම් අවම කිරීමේ ක්‍රියා සිදුකිරීමට AIs සංවර්ධනය කිරීමට යෝජනා කෙරේ. මෙම අධ්‍යයනය සඳහා ජාත්‍යන්තර සංවර්ධන පර්යේෂණ මධ්‍යස්ථානය (IDRC) විසින් අරමුදල් සපයනු ලබන අතර, ගංගා තිලකරත්න විසින් පේරාදෙණිය විශ්වවිද්‍යාලය සමඟ හවුල්කාරිත්වයෙන් සිදු කරනු ලැබේ.

අදහස් වේදිකා:

- ශ්‍රී ලංකාවේ පශ්චාත්-කොවිඩ්-19 ප්‍රතිසාධනය: ඇතුළත් ආර්ථික වර්ධනයේ අවශ්‍යතාවය, විමල් නානායක්කාර, Talking Economics, ශ්‍රී ලංකා ප්‍රතිපත්ති අධ්‍යයන ආයතනය, 2021 ජනවාරි.
- ශුන්‍ය දරිද්‍රතාවය කරා: සමෘද්ධි ස්ථාන මාරු ඵලදායී ලෙස ඉලක්ක කිරීම අත්‍යවශ්‍ය වන්නේ ඇයි, ලක්ෂිලා වනිගසිංහ, Talking Economics, ශ්‍රී ලංකා ප්‍රතිපත්ති අධ්‍යයන ආයතනය, 2021 මාර්තු.
- කොවිඩ්-19 අසමානතාවයට එරෙහිව එන්නත් කිරීම: ආසියාවේ දර්ශනය, දුෂ්නි වීරකෝන්, දකුණු හඬ (SV), 2021 මැයි.
- කිසිවකු පිටුපසින් නොසිටින්න: ශ්‍රී ලංකාව සඳහා ආබාධිතයන් ඇතුළත් කොවිඩ්-19 ප්‍රතිසාධන සැලැස්මක් ගොඩනැගීම, ලක්ෂිලා වනිගසිංහ, Talking Economics, ශ්‍රී ලංකා ප්‍රතිපත්ති අධ්‍යයන ආයතනය, 2021 අගෝස්තු.

ඉදිරිපත්කිරීම් සහ සකච්ඡා:

- කලා සඳහා රාජකීය සමාජය (RSA), එක්සත් රාජධානිය සහ දකුණු හඬ (SV) විසින් සංවිධානය කරන ලද ඒන්නත් සමානතාව පිළිබඳ ගෝලීය අභියෝගය පිළිබඳ webinar එකක මණ්ඩල සාමාජික. අප්‍රේල් 28 (දුෂ්නි වීරකෝන්)

- තිරසාර සංවර්ධන ප්‍රතිපත්ති ආයතනය (SDPI) සහ දකුණු හඬ (SV) විසින් සංවිධානය කරන ලද දකුණු ආසියාවේ කොවිඩ්-19 න් සාධාරණ ප්‍රතිසාධනයක් සඳහා කලාපීය ප්‍රමුඛතා හඳුනාගැනීමේ සංසදයේ දී දකුණු ආසියාවේ කොවිඩ්-19 න් සාධාරණ ප්‍රතිසාධනයක් සඳහා කලාපීය ප්‍රමුඛතා හඳුනා ගැනීම -ශ්‍රී ලාංකීය ඉදිරි දර්ශනය පිළිබඳ ඉදිරිපත් කිරීම. මැයි 19 (නිශා අරුණතිලක).



- එක්සත් ජාතීන්ගේ විශ්ව විද්‍යාලය - සංවර්ධන ආර්ථික පර්යේෂණ සඳහා ලෝක ආයතනය (UNU-WIDER) විසින් සංවිධානය කරන ලද කොවිඩ්-19 සහ සංවර්ධනය - ගෝලීය දකුණ සඳහා බලපෑම් සහ නව යථාර්ථයන් පිළිබඳ 2021 UNU-WIDER සංවර්ධන සම්මන්ත්‍රණයේදී දකුණු ආසියාවේ සමාජ-ආර්ථික බලපෑම් පිළිබඳ සැසියේ මණ්ඩල සාමාජික. සැප්තැම්බර් 6 (ගංගා තිලකරත්න).



සමාජීය ආරක්ෂාව

ශ්‍රී ලංකාව: ආර්ථික තත්ත්වය 2021 වාර්තාව තුළ ගංගා තිලකරත්න සහ ලක්ෂිලා වනිගසිංහ විසින් රචිත වසංගත කාලවලදී අවදානමට ලක්විය හැකි කණ්ඩායම් සඳහා සමාජ ආරක්ෂණය පිළිබඳ උපකාරී පරිච්ඡේදය මඟින් අවදානමට ලක්විය හැකි කණ්ඩායම්වලට, විශේෂයෙන් අඩු ආදායම්ලාභී කුටුම්භයන්ට කොවිඩ්-19 හි බලපෑම් සහ දුප්පතුන් හා අවදානමට ලක්වූවන් මත වසංගතයේ බර ලිහිල් කිරීමේ මාධ්‍යයක් ලෙස ශ්‍රී ලංකාව විසින් හඳුන්වා දුන් සමාජ ආරක්ෂණ පියවරවල කාර්යක්ෂමතාව විශ්ලේෂණය කරයි. IPS විසින් පවත්වන ලද කඩිනම් ගෘහස්ථ මට්ටමේ සමීක්ෂණයක ප්‍රතිඵල මත පදනම්ව ගෝලීය සන්දර්භය සහ ශ්‍රී ලංකාවේ අත්දැකීම් සැලකිල්ලට ගනිමින් අවදානමට ලක්විය හැකි කණ්ඩායම් මත වසංගතයේ බලපෑම් කෙරෙහි විශ්ලේෂණය අවධානය යොමු කරයි.

තිරසාර සංවර්ධන ඉලක්ක සාක්ෂාත් කර ගැනීම සඳහා සමාජ ආරක්ෂණය පිළිබඳ අධ්‍යයනයක් යටතේ 2018 සඳහා ADB හි සමාජ ආරක්ෂණ දර්ශකය (SPI) යාවත්කාලීන කිරීමට IPS ක්‍රියාකරන ලදී. මෙය බහු-රටවල් ව්‍යාපෘතියක් වන අතර එහිදී සෑම වසර කිහිපයකට වරක් එක් එක් රට සඳහා SPI යාවත්කාලීන කරන අතර, සමාජ රක්ෂණය, සමාජ ආධාර සහ ශ්‍රම වෙළෙඳපොළ වැඩසටහන් සම්බන්ධයෙන් සියලුම සමාජ ආරක්ෂණ වැඩසටහන් පිළිබඳ දත්ත රැස් කිරීම අවශ්‍ය වේ. ආවරණයේ ගැඹුර/පළල, ස්ත්‍රී පුරුෂ භාවය, දිළිඳු/දුප්පත් නොවන, ආබාධ සහිත හෝ රහිත පුද්ගලයන් යනාදිය මත පදනම්ව සියලුම වැඩසටහන් තවදුරටත් කොටස් කර ඇත. නවතම SPI යාවත්කාලීනය කොවිඩ්-19 ආශ්‍රිත සමාජ ආරක්ෂණ වැඩසටහන් සහ ආබාධිත සහාය කෙරෙහි විශේෂ අවධානයක් යොමු කරයි. මෙම අධ්‍යයනය ආසියානු සංවර්ධන බැංකුව සමඟ එක්ව ගංගා තිලකරත්න සහ ලක්ෂිලා වනිගසිංහ විසින් සිදු කරන ලදී.

සමාජ ආරක්ෂණ වියදම් සමාලෝචනය සහ රජයේ කොවිඩ්-19 සමාජ ආරක්ෂණ ප්‍රතිචාරය ලේඛනගත කිරීම පිළිබඳ තවත් අධ්‍යයනයක් මඟින් සමාජ ආධාර හෝ සමාජ රක්ෂණ යෝජනා ක්‍රම ("අතුරුදහන් මැද" ලෙස ද හැඳින්වේ) මඟින් අනාවරණය කර ගන්නා වයස්ගත ජනගහනය, ළමුන් සහ ජනගහනයේ කොටස් ඉලක්ක කර ගනිමින් පවතින ප්‍රතිපත්ති සහ සමාජ ආරක්ෂණ උපාය මාර්ග සැලසුම් අඟය කරනු ඇත. පවතින වැඩසටහන්වල විශේෂතා විස්තර කිරීම ප්‍රතිපත්ති සම්පාදකයින්ට ජාතික සමාජ ආරක්ෂණ වැඩසටහන් වල ආවරණය, ප්‍රමාණවත් බව සහ ජීවන චක්‍ර ලක්ෂණ මුලුමනින්ම ඇඟයීමට ඉඩ සලසයි. මෙම අධ්‍යයනය එක්සත් ජාතීන්ගේ ළමා අරමුදල (UNICEF) සමඟ හවුල් වී ගංගා තිලකරත්න විසින් සිදු කරන ලදී.

ශ්‍රී ලංකාවේ වත්මන් සමාජ ආරක්ෂණ පද්ධතිවල විස්තීරණ භූ දර්ශන සිතියම්ගත කිරීම මඟින් පවතින නීති, ප්‍රතිපත්ති සහ වැඩසටහන්, යාන්ත්‍රණ සහ පාර්ශ්වකරුවන් අවබෝධ කර ගැනීම සහ වත්මන් පද්ධතියේ පරතර හඳුනා ගැනීම අරමුණු කරයි. ශ්‍රී ලංකාවේ සමාජ ආරක්ෂණ අවකාශය තුළ දැනට පවතින ඩිජිටල් සම්පත් අවබෝධ කර ගැනීමටත්, ඒවායේ භාවිතය ප්‍රශස්ත කිරීම සඳහා උපාය මාර්ග සංවර්ධනය කිරීමට සහ පද්ධතියේ කාර්යක්ෂමතාවය වැඩිදියුණු කිරීම සඳහා තවදුරටත් සංවර්ධනය කිරීමටත් දැනට පවතින ඩිජිටල් යටිතල පහසුකම් පරීක්ෂා කිරීම ඉතා වැදගත් වේ. මීට අමතරව, ගෝලීය සහ කලාපීය මනා භාවිතයන් අවබෝධ කර ගැනීම, ඒවායින් ඉගෙන ගැනීමට සහ ශ්‍රී ලංකාවේ පවතින පද්ධති වැඩිදියුණු කිරීමට අත්‍යවශ්‍ය වේ. ගංගා තිලකරත්න, නිශා අරුණතිලක සහ ලක්ෂිලා වනිගසිංහ විසින් එක්සත් ජාතීන්ගේ සංවර්ධන වැඩසටහනේ (UNDP) අරමුදල් මත මෙම අධ්‍යයනය සිදු කරනු ලැබේ.

කම්කරු අමාත්‍යාංශය විසින් පිහිටුවන ලද සමාජ ආරක්ෂණ අරමුදලක් පිහිටුවීම පිළිබඳ උප කමිටුවේ සේවය කිරීමට IPS හට ආරාධනා කරන ලද අතර, අවිධිමත් අංශයට සමාජ ආරක්ෂණය ව්‍යාප්ත කිරීම සහ විධිමත් හා අවිධිමත් අංශයේ කම්කරුවන්ට පූර්ව-විශ්‍රාම සමාජ ආරක්ෂණ ප්‍රතිලාභ ලබා දෙන ප්‍රතිපත්ති සැකසීම සඳහා යෙදවුම් ලබා දෙන ලදී.

පර්යේෂණ ප්‍රකාශන:

- ශ්‍රී ලංකාවේ පුද්ගලික අංශයේ රැකියා සඳහා සමාජ ආරක්ෂණ පද්ධති නැවත ස්ථානගත කිරීම, නිශා අරුණතිලක, අශානි අබයසේකර සහ චතුර්ගා කරුණානායක, ජාත්‍යන්තර කම්කරු සංවිධානය (ILO) සහ ලංකා සේවා යෝජකයින්ගේ සම්මේලනය (EFC), 2021.
- ශ්‍රී ලංකාව: ආර්ථිකයේ තත්ත්වය 2021 තුළ ගංගා තිලකරත්න සහ ලක්ෂිලා වනිගසිංහගේ වසංගත කාලවලදී අවදානමට ලක්විය හැකි කණ්ඩායම් සඳහා සමාජ ආරක්ෂණය, ශ්‍රී ලංකා ප්‍රතිපත්ති අධ්‍යයන ආයතනය: කොළඹ, 2021.

ප්‍රතිපත්ති කමිටු:

- සමාජ ආරක්ෂණ අරමුදලක් පිහිටුවීම පිළිබඳ උප කමිටුව, කම්කරු අමාත්‍යාංශය

අදහස් වේදිකා:

- ශ්‍රී ලංකාවේ වැඩිහිටි පුද්ගලයින්ගේ මූල්‍ය ආරක්ෂාව ශක්තිමත් කිරීම, ගංගා තිලකරත්න, සංවර්ධන ආසියා, ආසියානු සංවර්ධන බැංකුව, 2021 ජුනි.
- ප්‍රතිසාධනවල සමානාත්මතාවය: ශ්‍රී ලංකාවේ සමාජ ආරක්ෂණ සහ ආහාර සුරක්ෂිතතා අවශ්‍යතා ආමන්ත්‍රණය කිරීම, තිළිණි බණ්ඩාර, Talking Economics, ශ්‍රී ලංකා ප්‍රතිපත්ති අධ්‍යයන ආයතනය, 2021 ඔක්තෝබර්.



ඉදිරිපත්කිරීම් සහ සාකච්ඡා:

- IPS විසින් සංවිධානය කරන ලද ශ්‍රී ලංකාව: ආර්ථිකයේ තත්ත්වය 2021 වාර්තාව එළිදැක්වීමේදී වසංගත කාලවලදී අවදානමට ලක්විය හැකි කණ්ඩායම් සඳහා සමාජ ආරක්ෂණය පිළිබඳ ඉදිරිපත් කිරීම. ඔක්තොම්බර් 14 (ගංගා තිලකරත්න)

තිරසාර සංවර්ධන අරමුණු

IPS විසින් මුදල් අමාත්‍යාංශය සඳහා ශ්‍රී ලංකාවේ SDG ක්‍රියාත්මක කිරීම පිළිබඳ ස්වේච්ඡා ජාතික සමාලෝචනය සකස් කිරීම සඳහා පර්යේෂණ වාර්තාව සම්පාදනය කරමින් සිටී. මෙම ව්‍යායාමය මඟින් විශේෂයෙන් ඔහ 2030 න්‍යාය පත්‍රයේ අරමුණු සහ ඉලක්ක කෙරෙහි පැවැත්මක් ඇති කරනු

ඇතැයි අපේක්ෂා කරන කොවිඩ්-19 වසංගතයෙන් පසුව" SDGs වෙත ප්‍රගතිය පරීක්ෂා කිරීම අරමුණු කරයි. මේ අනුව, විශ්ලේෂණය මගින් ශ්‍රී ලංකාවේ SDG හි ආර්ථික, සමාජීය සහ පාරිසරික කුළුණු මත කොවිඩ්-19 වසංගතයේ බලපෑම පරීක්ෂා කිරීම සහ වේගවත්, ඇතුළත්, පිරිසිදු සහ තිරසාර ප්‍රතිසාධනය සඳහා අවශ්‍ය කෙටි හා මධ්‍ය කාලීන ප්‍රතිපත්ති නිර්දේශ ලබා දීම සහ වඩා හොඳින් නැවත ගොඩනැගීම සඳහා උත්සාහ කරයි.



මුදල් අමාත්‍යාංශයේ 2022 ස්වේච්ඡා ජාතික සමාලෝචනය (VNR) සඳහා වන ජාතික මෙහෙයුම් කමිටුවේ සේවය කරමින්, IPS, ජාතික සැලසුම් දෙපාර්තමේන්තුව සහ තිරසාර සංවර්ධන කවුන්සිලය සමඟ එක්ව, 2022 මැදදී ඉහළ මට්ටමේ දේශපාලන සංසදයේදී ඉදිරිපත් කිරීමට නියමිත VNR වාර්තාව සැකසීමේ නිරතව සිටී.

පර්යේෂණ ප්‍රකාශන:

- ශ්‍රී ලංකාවේ SDG මත කොවිඩ්-19 බලපෑම සහ කලාපීය සහයෝගීතාවය සඳහා ඇති හැකියාව, දුෂ්නි වීරකෝන්, සංවර්ධන පත්‍රිකා 21-03, නවදිල්ලිය: UNESCAP දකුණු සහ නිරිතදිග ආසියානු කාර්යාලය, 2021.
- තිරසාර සංවර්ධන අරමුණු කරා තීරය සහ මාර්ගය ඒකාබද්ධව ගොඩනැගීම සඳහා ජාතික ප්‍රතිපත්තිමය හැකියාවන් ශක්තිමත් කිරීම, ගංගා තිලකරත්න, UNDESA, 2021.

ප්‍රතිපත්ති කමිටු:

- තිරසාර සංවර්ධන අරමුණු පිළිබඳ 2022 ස්වේච්ඡා ජාතික සමාලෝචන (NAR) ක්‍රියාවලිය සඳහා ජාතික මෙහෙයුම් කමිටුව, මුදල් අමාත්‍යාංශය.

ඉදිරිපත්කිරීම් සහ සාකච්ඡා:

- එක්සත් ජාතීන්ගේ ආසියා සහ පැසිෆික් කලාපය සඳහා වන ආර්ථික හා සමාජ කොමිසම (UNESCAP) විසින් සංවිධානය කරන ලද තිරසාර සංවර්ධන ඉලක්ක (SANS) පිළිබඳ දකුණු ආසියාවේ ජාලය එලදායී හා තිරසාර බවට පත් කරන්නේ කෙසේද යන්න පිළිබඳ සැසියේ මණ්ඩල සාමාජික, අගෝස්තු 4 (ගංගා තිලකරත්න).



- UNESCAP විසින් සංවිධානය කරන ලද දකුණු ආසියා SDG සංසදයේ දී වඩා හොඳින් ආපසු ගොඩනැංවීම සහ SDGs ජයග්‍රහණ වේගවත් කිරීම ප්‍රාදේශිය සහයෝගීතාවය සඳහා වන ප්‍රමුඛතා ක්‍රියාමාර්ග පිළිබඳ සැසියේ මණ්ඩල සාමාජික. හිල්ටන්, කොළඹ. නොවැම්බර් 16 (ගංගා තිලකරත්න)



- තිරසාර සංවර්ධන ප්‍රතිපත්ති ආයතනය (SDPI) විසින් සංවිධානය කරන ලද SDPI හි විසිහතරවන තිරසාර සංවර්ධන සමුළුවේ (SDC) දී දකුණු ආසියාවේ තිරසාර සංවර්ධන අරමුණු (SDG) වෙත ප්‍රගතිය මත කොවිඩ්-19 බලපෑම: කලාපීය සහයෝගීතාවය සඳහා අභියෝග සහ ඉදිරි ගමන පිළිබඳ සැසියේ මණ්ඩල සාමාජික (SDPI), පකිස්ථානය, දෙසැම්බර් 8 (දුෂ්නි වීරකෝන්).

කෘෂිකර්මය සහ කෘෂී ව්‍යාපාර සංවර්ධනය

ශ්‍රී ලංකාවේ කෘෂිකාර්මික අංශය අඩු ඵලදායිතාවයකින්, අකාර්යක්ෂම සම්පත් භාවිතයකින් සහ තිරසාර නොවන කෘෂිකාර්මික ව්‍යවහාරවලින් පීඩා විඳිති. අඩු ඵලදායිතාව, වෙනස්වන භාණ්ඩ මිල සහ අධික නිෂ්පාදන පිරිවැය හේතුවෙන් අපනයනය ඉලක්ක කරගත් වැවිලි අංශය ද අර්බුදයක පවතී. මේ සියල්ල රටේ ආහාර අනාරක්ෂිතභාවය, මන්දපෝෂණය සහ දරිද්‍රතාවයට දායක වේ. මේවා හඳුනාගැනීමේදී, රජයේ ජාතික ප්‍රතිපත්ති රාමුව කෘෂිකාර්මික සංවර්ධනය සඳහා උසස් තාක්ෂණික නවෝත්පාදනයන් භාවිතා කිරීමට; දේශීයව නිෂ්පාදනය කරන ලද ධීවර හා කිරි නිෂ්පාදන ඇතුළත් ආරක්ෂිත සහ පෝෂ්‍යදායී ආහාර සඳහා සහතික ප්‍රවේශය සහ නව තාක්ෂණයන් හරහා අගය එකතු කළ අපනයන වැඩි කිරීමට උත්සාහ කරයි.

ආහාර ආරක්ෂාව

කොවිඩ්-19 සහ ඒ ආශ්‍රිත අගුලු දැමීමේ පියවරයන් ශ්‍රී ලංකාව සහ නේපාලය ඇතුළු සියලුම දකුණු ආසියාතික රටවල ආහාර පද්ධතිවල අවදානමට ලක්වීම ඉස්මතු කළේය. කුසගින්න පිළිබඳ නව මුහුණුවර: වසංගත යුගයක ඔරොත්තු දෙන ආහාර පද්ධතියක් ගොඩනැගීම පිළිබඳ අධ්‍යයනය ආහාර සුරක්ෂිතතාව සහ ගෘහ ආදායම වඩා හොඳින් ප්‍රවර්ධනය කිරීමේ ක්‍රම තේරුම් ගැනීමට සහ ශ්‍රී ලංකාව සහ නේපාලය තුළ වඩාත් තිරසාර, ඔරොත්තු දෙන සහ ඇතුළත් ආහාර පද්ධතියක් ගොඩනැගීමට සහල් සහ එළවළු වටිනාකම් දාම භාවිතා කරයි. මෙම පර්යේෂණ අධ්‍යයනයේ ප්‍රධාන අරමුණු වනුයේ (i) සහල් සහ එළවළු වටිනාකම් දාමවල පවතින යථා තත්ත්වය අවබෝධ කර ගැනීම; (ii) සමාජයේ ආන්තික කොටස් ඇතුළුව සහල් සහ එළවළු වටිනාකම් දාමයේ පාර්ශ්වකරුවන්ට කොවිඩ්-19 බලපෑම ඇගයීමට; සහ (iii) කොවිඩ්-19 වෙතින් ප්‍රතිසාධනය වීමට සහය වන ක්‍රියාමාර්ග හඳුනා ගැනීම සහ දෙරටේ අනාගත කම්පනවලට මුහුණ දීම සඳහා ආහාර පද්ධතිවල සමස්ත ඔරොත්තු දීමේ හැකියාව ගොඩනැගීමයි. Southern Voice and South Asia Watch on Trade" Economics and Environment (SAWTEE) සමඟ එක්ව මෙම අධ්‍යයනය මනෝජ් තිබ්බොටුවාව, අතුල සේනාරත්න, නිමේෂා දිසානායක සහ රුවන් සමරවීර විසින් සිදු කරනු ලබයි.

පර්යේෂණ සහ ප්‍රකාශන:

- වසංගත යුගයක ආහාර සුරක්ෂිතතාවයේ අනාගතය: ශ්‍රී ලංකාවේ සහ නේපාලයේ නවීන සහ ඔරොත්තු දෙන ආහාර පද්ධතියක් ගොඩනැගීම, මනෝජ් තිබ්බොටුවාව, අතුල සේනාරත්න, නිමේෂා දිසානායක, රුවන් සමරවීර, පුෂ්පා ශර්මා, පරස් කරෙල්, දික්ෂ්‍ය සිං සහ අවිනාශ් ගුප්තා, කාලික පත්‍ර මාලාව අංක 73, දකුණු හඬ (SV), 2021.
- ශ්‍රී ලංකාවේ ආහාර පරිභෝජන රටාවේ වෙනස්වීම්: ආහාර සුරක්ෂිතතාව, තිරසාර බව: සාහිත්‍ය පිළිබඳ සමාලෝචනයක්, ආර්. සමරවීර, එස් බණ්ඩාර, පී. කුමාර සහ ආර්.ධර්මදාස , සමාජ විද්‍යා විවෘත සඟරාව, 9(11), 2021.

අදහස් වේදිකා:

- ශ්‍රී ලංකාව සහ නේපාලය තුළ වසංගත ප්‍රත්‍යස්ථ ආහාර පද්ධති ගොඩනැගීම, මනෝජ් තිබ්බොටුවාව සහ පරාස් කරෙල්, දකුණු හඬ (SV), 2021 ජූලි.

ඉදිරිපත්කිරීම සහ සාකච්ඡා:

2021 එක්සත් ජාතීන්ගේ ජාත්‍යන්තර තරුණ දිනය සැමරීම සඳහා Wisdom Plus විසින් සංවිධානය කරන ලද ආහාර පද්ධති පරිවර්තනය: මානව සහ ග්‍රහලෝක සෞඛ්‍යය සඳහා තරුණ නවෝත්පාදනය පිළිබඳ මාණ්ඩලික සාමාජික. අගෝස්තු 12, (මනෝජ් තිබ්බොටුවාව)

- ශ්‍රී ලංකාව: ආර්ථික තත්ත්වය 2021 වාර්තාව එළිදැක්වීමේදී IPS විසින් සංවිධානය කරන ලද ප්‍රතිසාධනයේ සමානත්වය: ආහාර පද්ධති ප්‍රත්‍යස්ථතාව ගොඩනැගීම පිළිබඳ ඉදිරිපත් කිරීම, මාර්ගගත, ඔක්තෝබර් 14, (මනෝජ් තිබ්බොටුවාව)

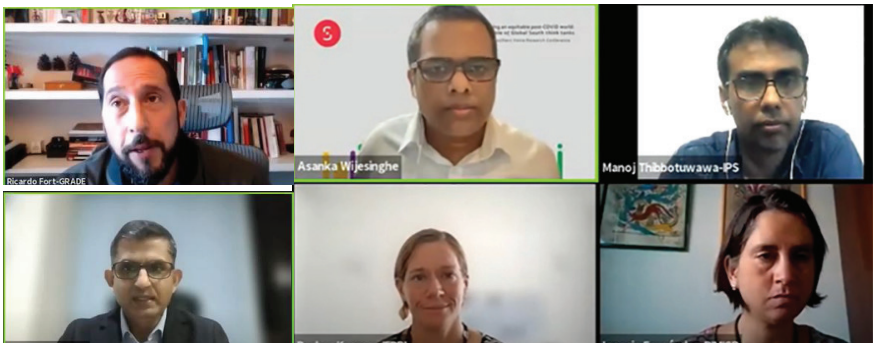



කෘෂිකාර්මික ප්‍රතිපත්ති සහ ආයතන

IPS විසින් ආහාර පද්ධති පරිවර්තනය සහ එහි ඔරොත්තු දීමේ හැකියාව සම්බන්ධ ගැටළු පිළිබඳ සාක්ෂි සහ දැනුම උත්පාදනය කිරීමේදී තීරණ ගන්නන්ගේ අවශ්‍යතාවයට ප්‍රතිචාර දැක්වීම සඳහා ජාතික ප්‍රතිපත්ති ආයතනවල ආයතනික හැකියාව ශක්තිමත් කිරීම කෙරෙහි අවධානය යොමු කරන ප්‍රතිපත්ති පර්යේෂණ හැකියාව සහ බලපෑම (PRCI) වැඩසටහන ශක්තිමත් කිරීමේ සහයෝගිතා කටයුතු සිදු කරයි. මෙම වැඩසටහන USAID විසින් අරමුදල් සපයන අතර, හවුල්කරුවන් සමූහයක් (මිචිගන් ප්‍රාන්ත විශ්ව විද්‍යාලය, ජාත්‍යන්තර ආහාර ප්‍රතිපත්ති පර්යේෂණ ආයතනය සහ කෝනෙල් විශ්ව විද්‍යාලය) විසින් ක්‍රියාත්මක කරනු ලැබේ.

ශ්‍රී ලංකා ආර්ථිකයේ වැදගත් අංශයක් වුවද, කෘෂිකාර්මික අංශය අඩු ඵලදායිතාව, තරුණ හා කාන්තා ශ්‍රමිකයින් ආකර්ෂනය කර ගැනීමට නොහැකි වීම, සහ තාක්ෂණික භාවිතය අඩු මට්ටමක පැවතීම ඇතුළු අභියෝග රැසකට මුහුණ දෙයි. කෘෂිකාර්මික අංශයේ තරඟකාරිත්වය, වෙළෙඳපොල ඉල්ලුමට ප්‍රතිචාර දැක්වීම සහ තිරසාරභාවය සහ ඔරොත්තු දීමේ හැකියාව ඇති කිරීම සඳහා ගැලපීම්, ප්‍රතිසංස්කරණ සහ නව ප්‍රතිපත්ති සඳහා පහසුකම් සැලසීම සඳහා කෘෂිකාර්මික ශ්‍රම වෙළෙඳපොළ පිළිබඳ ගැඹුරු අවබෝධයක් අත්‍යවශ්‍ය වේ. කෘෂිකාර්මික ශ්‍රම වෙළෙඳපොල ක්ෂේත්‍රය තුළ ප්‍රතිපත්ති පර්යේෂණ පිළිබඳ මෙම අධ්‍යයනය මගින් ඵලදායිතාව සහ කාර්යක්ෂමතාව වර්ධනය හරහා කෘෂිකාර්මික අංශය නවීකරණය කිරීමේ ක්‍රම දෙස සොයා බලයි. මෙම අධ්‍යයනය සඳහා කෘෂිකර්ම අමාත්‍යාංශයේ සහ ලෝක බැංකුවේ අරමුදල් සපයන අතර, බිලේෂා වීරරත්න, මනෝජ් තිබ්බොටුවාව, හරිනි වීරසේකර, නිමේෂා දිසානායක රුවන් සමරවීර සහ තිළිණි බණ්ඩාර විසින් සිදු කරනු ලැබේ.

ජාතික සැලසුම් දෙපාර්තමේන්තුව (NPD) සහ කෘෂිකර්ම අමාත්‍යාංශය සමඟ ශ්‍රී ලංකාව සඳහා පුළුල් කෘෂිකාර්මික ප්‍රතිපත්තියක් (OAP) සකස් කිරීමේදී IPS විසින් තාක්ෂණික සහාය ලබා දෙන ලදී. OAP විසින් ගෝලීය, ජාතික සහ ආංශික පරිසරයන්හි විකාශනය වන ප්‍රමුඛතා සහ අභියෝගවලට උපායමාර්ගික ප්‍රතිචාරයක කොටසක් ලෙස කාර්යක්ෂම සහ ඒකාබද්ධ ප්‍රතිචාරයකට ප්‍රතිපත්ති ඇතුළත් කළ හැකි මාර්ග සහ උපාය මාර්ග හඳුනා ගනී.

ප්‍රතිපත්ති කමිටු:

- ශ්‍රී ලංකාවේ සමස්ථ කෘෂිකාර්මික ප්‍රතිපත්ති සංවර්ධනය කිරීම පිළිබඳ කමිටුව, කෘෂිකර්ම අමාත්‍යාංශය සහ ජාතික සැලසුම් දෙපාර්තමේන්තුව (NPD).
- සමාජ ආර්ථික පර්යේෂණ ප්‍රතිපත්ති පිළිබඳ කමිටුව, කෘෂිකර්ම පර්යේෂණ ප්‍රතිපත්ති සඳහා කවුන්සිලය (CARP), කෘෂිකර්ම අමාත්‍යාංශය

අදහස් වේදිකා:

- සුහුරු ගොවිතැන වෙත සංක්‍රමණය ශ්‍රී ලංකාව තුළ තීරණාත්මක වන්නේ ඇයි, මනෝජ් තිබ්බොටුවාව, සංවර්ධන ආසියා, ආසියානු සංවර්ධන බැංකුව, 2021 මාර්තු.
- ශ්‍රී ලංකාවේ සහල්වල මිල ඉහළයාම: මුල් සහ ප්‍රතිකර්ම, මනෝජ් තිබ්බොටුවාව, Talking Economics, ශ්‍රී ලංකා ප්‍රතිපත්ති අධ්‍යයන ආයතනය, ඔක්තෝබර් 2021



ඉදිරිපත්කිරීම් සහ සාකච්ඡා:

- ජාත්‍යන්තර ආහාර ප්‍රතිපත්ති පර්යේෂණ ආයතනය (IFPRI) විසින් සංවිධානය කරන ලද 2021 ගෝලීය ආහාර ප්‍රතිපත්ති වාර්තාවේ මාර්ගගත එළි දැක්වීමේදී කොවිඩ්-19 ට පසු ආහාර පද්ධති පරිවර්තනය කිරීම පිළිබඳ මණ්ඩල සාමාජික. ජූලි 8 (දුෂ්නි වීරකෝන්)
- දකුණු හඬ ලේකම් කාර්යාලය විසින් සංවිධානය කරන ලද 3 වැනි දකුණු හඬ පර්යේෂණ සම්මන්ත්‍රණයේදී සාක්ෂි-දැනුවත් කරන ලද ප්‍රතිපත්ති ප්‍රතිචාර හරහා ආහාර පද්ධති පරිවර්තනය කිරීම පිළිබඳ මණ්ඩල සාමාජික. නොවැම්බර් 11 (මනෝජ් තිබ්බටුවාව)

කෘෂි ව්‍යාපාර වටිනාකම් දාම

මනෝජ් තිබ්බොටුවාව විසින් කොවිඩ් -19 නැගිටීම තුළ ශ්‍රී ලංකාවේ කෘෂිකර්මය, ආහාර සහ පෝෂණ සුරක්ෂිතතාව පරීක්ෂා කිරීම සඳහා ශ්‍රී ලංකාව: ආර්ථික තත්ත්වය 2021 වාර්තාව තුළ කොවිඩ්-19 තුළ ඔරොත්තු දෙන කෘෂිකාර්මික වටිනාකම් දාමයන් ගොඩනැගීම පිළිබඳ පරිච්ඡේදයක් ලයන ලදී. වසංගත කම්පනය දුරදිග ගමන් කරන ප්‍රතිවිපාක සහිත ආහාර පද්ධති කෙරෙහි මධ්‍යම හා දිගු කාලීන බලපෑම් ඇති කළ හැකි බව ප්‍රවණතා පෙන්නුම් කරයි. එබැවින්, කෙටි හා මධ්‍ය කාලීනව කොවිඩ්-19 හි බලපෑම අවම කිරීම සඳහා ප්‍රතිපත්තිමය විසඳුම් සෙවීම සහ අනාගතයේදී ආහාර පද්ධතිවල ඔරොත්තු දීමේ හැකියාව ශක්තිමත් කිරීම අභියෝගය වේ. මීට අමතරව, නිමේෂා දිසානායක විසින් කොවිඩ්-19 සහ වෙළෙඳපොල වසා දැමීම්: ශ්‍රී ලංකාවේ එළවළු අංශයෙන් සාක්ෂි ප්‍රතිපත්ති සංක්ෂිප්ත ස්වරූපයෙන්, විශේෂයෙන් වසංගතය තුළ අලෙවිකරණ අභියෝගවලට මුහුණ දීමේදී අවධානමට ලක්විය හැකි ප්‍රාථමික නිෂ්පාදකයින් සම්බන්ධයෙන් සොයා බැලීය.

ශ්‍රී ලංකාවේ දුම්කොළ වටිනාකම් දාමය හඳුනාගැනීම පිළිබඳ සිදු කෙරෙන අධ්‍යයනයකින් දුම්කොළ වගාව තහනම් කිරීමේ ජයග්‍රාහකයින් සහ පරාජිතයින් හඳුනාගැනීම සඳහා දුම්කොළ සඳහා වටිනාකම් දාමය සිතියම්ගත කිරීම අරමුණු කරයි. මෙම අධ්‍යයනය මඟින් දුම්කොළ වටිනාකම් දාමය හඳුනාගෙන වටිනාකම් දාම ක්‍රියාකාරීන් සහ ස්ථර නිර්වචනය කරයි. තවද, දුම්කොළ ගොවීන් සඳහා විකල්ප බෝග විසඳුම් හඳුනා ගැනීම ද අධ්‍යයනයෙන් අපේක්ෂා කෙරේ. IPS හි දුම්කොළ පාලන වැඩසටහනේ කොටසක් ලෙස එක්සත් රාජධානියේ පිළිකා පර්යේෂණ/KIVU ජාත්‍යන්තරය සමඟ එක්ව සිදුකරන ලද අධ්‍යයනය මනෝජ් තිබ්බොටුවාව, ඩිලානි හිරිමුතුගොඩගේ සහ නිමේෂා දිසානායක විසින් සිදු කරනු ලැබේ.

පර්යේෂණ සහ ප්‍රකාශන:

- ශ්‍රී ලංකාවේ කෘෂි ආහාර වෙළෙඳාම: ව්‍යුහය, අවස්ථා, අභියෝග සහ කොවිඩ්-19 හි බලපෑම්, නිමේෂා දිසානායක සහ මනෝජ් තිබ්බොටුවාව, අනාගත පර්යේෂණ පත්‍රිකාව 6, ආහාර සුරක්ෂිතතා ප්‍රතිපත්ති සඳහා නවෝත්පාදන විද්‍යාගාරය, මිචිගන් ප්‍රාන්ත විශ්ව විද්‍යාලය, එක්සත් ජනපදය, 2021.
- ශ්‍රී ලංකාව: ආර්ථික තත්ත්වය 2021 වාර්තාව තුළ කොවිඩ්-19 තුළ ඔරොත්තු දෙන කෘෂිකාර්මික වටිනාකම් දාම ගොඩනැගීම, මනෝජ් තිබ්බොටුවාව, ශ්‍රී ලංකා ප්‍රතිපත්ති අධ්‍යයන ආයතනය: කොළඹ, 2021.
- ශ්‍රී ලංකාව: ආර්ථික තත්ත්වය 2021 වාර්තාව තුළ කොවිඩ්-19 සහ වෙළෙඳපොල වසා දැමීම්: ශ්‍රී ලංකාවේ එළවළු අංශයෙන් සාක්ෂි, නිමේෂා දිසානායක, ශ්‍රී ලංකා ප්‍රතිපත්ති අධ්‍යයන ආයතනය: කොළඹ, 2021.
- ශ්‍රී ලංකාව පිළිබඳ සඟරාවේ විශේෂ නිකුතුවේදී නිමේෂා දිසානායකගේ ප්‍රතිපත්ති විශ්ලේෂණ අනුකෘති භාවිතා කරමින් මිරිස්, රතු ළූණු, තක්කාලි, කැරට්, බඩ ඉරිඟු සහ ඉඟුරුවල ලාභදායිත්වය විශ්ලේෂණය කිරීම, සමාජ විද්‍යාව පිළිබඳ වියට්නාම් ඇකඩමිය (VASS), 2021
- ඉන්දියානු සහ ආසියානු අධ්‍යයන සඳහා වියට්නාම සඟරාවේ නිමේෂා දිසානායකගේ ශ්‍රී ලංකාවේ එළවළු ගොවිතැන් ක්‍රමයේ ලාභදායිතාව සහ තරඟකාරීත්වය ඇගයීම, 09(106), පිටු 45-59.
- කොවිඩ්-19 වසංගතය තුළ ශ්‍රී ලංකාවේ එළවළු වෙළෙඳපොල අවකාශීය ඒකාබද්ධ කිරීම: ඔරොත්තු දෙන කෘෂිකර්මාන්තය සඳහා පර්යේෂණ සහ නවෝත්පාදන, නිමේෂා දිසානායක, ජේ. වීරහේවා සහ ඩී. හේමචන්ද්‍ර. කෘෂිකර්මය පිළිබඳ පශ්චාත් උපාධි ආයතනයේ 33 වැනි වාර්ෂික සමූළුව, පේරාදෙනිය විශ්ව විද්‍යාලය, Congress Proceedings, 2021.
- ශ්‍රී ලංකාවේ ප්‍රාදේශීය එළවළු වෙළෙඳපොළේ අවකාශීය මිල සම්බන්ධ කිරීම්: පූර්ව සහ පසු-කොවිඩ්-19 කාල පරිච්ඡේදවල සැසඳීමක්", නිමේෂා දිසානායක, ජේ. වීරහේවා සහ හේමචන්ද්‍ර, Din Tropical Agricultural Research, 33(1), පිටු. 120-134, 2021.

අදහස් වේදිකා:

- පරතරය සමනය කිරීම: ශ්‍රී ලංකාවේ කෘෂිකාර්මික අපනයනවල භාවිතයට නොගත් විභවයන් විවෘත කිරීම, නිමේෂා දිසානායක, ශ්‍රී ලංකා ප්‍රතිපත්ති අධ්‍යයන ආයතනය, 2021 අප්‍රේල්

ඉදිරිපත්කිරීම් සහ සාකච්ඡා:

- WFP සහ SAWTEE, නේපාලයේ සහයෝගීතාවයෙන් පාකිස්තානයේ තිරසාර සංවර්ධන ප්‍රතිපත්ති ආයතනය (SDPI) විසින් සංවිධානය කරන ලද 2021 තිරසාර සංවර්ධන සමුළුවේදී වසංගතය අතරතුර ආහාර පද්ධතියට ඔරොත්තු දීමේ හැකියාව ගොඩනැගීම පිළිබඳ ඉදිරිපත් කිරීම. 2021 දෙසැම්බර් 7 (මනෝජ් තිබ්බොටුවාව)

පරිසරය, ස්වභාවික සම්පත් සහ කාලගුණ වෙනස

ගෝලීය දේශගුණික විපර්යාසවල විශාලව පෙනෙන තර්ජනය විසින් වර්ධනය අඩු කාබන් සහ දේශගුණික ඔරොත්තු දීම විය යුතු බවට අමතර කොන්දේසි පනවා ඇත. ශ්‍රී ලංකාවේ ජාතික ප්‍රතිපත්ති රාමුව 'තිරසාර පාරිසරික කළමනාකරණය ප්‍රධාන ප්‍රතිපත්ති ක්ෂේත්‍ර 10 න් එකක් ලෙස හඳුනාගෙන ඇත. මීට අමතරව, විදුලිබල හා බලශක්ති, ජලය, ආපදා කළමනාකරණය සහ අලි මිනිස් ගැටුම යන ක්ෂේත්‍ර තුළ ප්‍රතිපත්තිමය මැදිහත්වීම් ගණනාවක් ද යෝජනා කරයි. පරිසරය සහ ස්වභාවික සම්පත් ආරක්ෂා කිරීමේ වැදගත්කම මෙම රාමුව මගින් අවධාරණය කෙරේ.

පරිසරය සහ ස්වභාවික සම්පත් ප්‍රතිපත්ති

ශ්‍රී ලංකාව: ආර්ථිකයේ තත්ත්වය 2021 වාර්තාව තුළ පරිසරය, ආහාර සුරක්ෂිතතාව සහ සෞඛ්‍යය: පශ්චාත් වසංගත ප්‍රතිපත්ති අභියෝග සහ ශ්‍රී ලංකාවේ පාරිසරික සහ මහජන සෞඛ්‍ය ගැටළු සම්බන්ධයෙන් මහජන උනන්දුව කැපී පෙනෙන ලෙස ඉහළ යාම පිළිබඳ ගැටළු අතුල සේනාරත්න සාකච්ඡා කරයි. කෘත්‍රිම පොහොර සහ පළිබෝධනාශක ආනයනය කිරීම සම්පූර්ණයෙන් තහනම් කිරීමට මෑතක දී ගත් තීරණය, සැලකිය යුතු සංශෝධනවලින් තොරව දැඩි ලෙස ක්‍රියාත්මක කළහොත්, පරිසරයට සහ සෞඛ්‍යයට පමණක් නොව ආහාර සුරක්ෂිතතාවට, කෘෂිකාර්මික ජීවනෝපාය මාර්ගවලින් ලැබෙන ආදායම, දරිද්‍රතාවයට ද දුරදිග යන ප්‍රතිවිපාක ඇති කිරීමට හැකියාව ඇත. ආශ්‍රිත ප්‍රතිපත්ති සංක්ෂිප්තයක් තුළ, රුවන් සමරවීර හරිතකරණය වර්ධනය: තනි භාවිත ප්ලාස්ටික් සහ අනෙකුත් පාරිසරික වශයෙන් ගැටලුකාරී ද්‍රව්‍ය සහ අවදානම් වඩා හොඳින් කළමනාකරණය කිරීම සඳහා පවතින විකල්ප පිළිබඳ ගැටළු විමර්ශනය කරයි.

පරිසර හා ස්වභාවික සම්පත් අමාත්‍යාංශය සඳහා ශ්‍රී ලංකාවේ පරිසරය ආශ්‍රිත ප්‍රශ්න/ගැටළු සම්බන්ධයෙන් ප්‍රතිපත්ති ක්‍රියාමාර්ග මෙහෙයවන ප්‍රධාන ප්‍රතිපත්ති ලේඛනයක් වන ශ්‍රී ලංකාවේ ජාතික පරිසර ප්‍රතිපත්තිය (NEP) 2003 යාවත්කාලීන කිරීම තුළ IPS නියැලී සිටී. පැවරුමේ සමස්ත පරමාර්ථය වන්නේ ශ්‍රී ලංකාවේ පරිසර තිරසාර කළමනාකරණය සඳහා වන ක්‍රියාමාර්ගය මෙහෙයවන ප්‍රමුඛතම ජාතික ප්‍රතිපත්ති ප්‍රකාශය ලෙස එහි අදාළත්වය සහ ස්ථානය යථා තත්ත්වයට පත් කිරීමට හැකි පරිදි NEP යාවත්කාලීන කිරීමයි. එබැවින්, පාරිසරික ක්ෂේත්‍රයේ වෙනස්වන ප්‍රමුඛතා ගනිමින්, NEP සැකසීමේ සිට නව ගැටළු මතුවීම සහ අනෙකුත් අදාළ ජාතික ප්‍රතිපත්ති මගින් ආවරණය වන ගැටළු සැලකිල්ලට ගනිමින් NEP සමාලෝචනයක් සහ යාවත්කාලීන කිරීමක් අවශ්‍ය විය. අධ්‍යයන කණ්ඩායම අතුල සේනාරත්න, මනෝජ් තිබ්බොටුවාව, රුවන් සමරවීර, ඩිලානි හිරිමුතුගොඩගේ සහ නිමේෂා දිසානායකගෙන් සමන්විත විය.

පරිසර හා ස්වභාවික සම්පත් අමාත්‍යාංශය සඳහා ශ්‍රී ලංකාවේ ජාතික සිසිලන ප්‍රතිපත්තියක් සංවර්ධනය කිරීමට IPS ද සහාය වේ. ආහාර සුරක්ෂිතතාව සහතික කිරීම සහ එහි දිරාපත් වන ස්වභාවය හේතුවෙන් මාර්ගස්ථව සහ ගබඩා කිරීමේදී ප්‍රමාණවත් සිසිලන පහසුකම් නොමැති වීම හේතුවෙන් ආහාර අහිමි වීම අවම කිරීම; දේශීය කෘෂිකර්මාන්තයේ සහ සත්ව පාලනයේ ඵලදායිතාව වැඩි කිරීම; එහි සීතල දාමය තුළ ඖෂධ සහ එන්නත්වල විභවතාව සහතික කිරීම; අවකාශ සිසිලනය තුළ තිරසාර සිසිලන පද්ධති සහතික කිරීම; ඒකාබද්ධ පද්ධති ප්‍රවේශයක් සමඟ බලශක්ති කාර්යක්ෂමතාව

සහ විකල්ප තාක්ෂණයන් ප්‍රවර්ධනය කිරීම; සහ ශ්‍රී ලංකාව තුළ තිරසාර සහ දේශගුණයට හිතකර සිසිල් දාමයන් සංවර්ධනය කිරීම NCP සම්පාදනය කිරීමේ අරමුණු විය. අධ්‍යයන කණ්ඩායම මනෝජ් තිබ්බොටුවාව, චිරන්දතී පතිරාජ, රුවන් සමරවීර සහ නිමේෂා දිසානායකගෙන් සමන්විත වේ.

එක්සත් රාජධානියේ පරිසරය හා සංවර්ධනය සඳහා වූ ජාත්‍යන්තර ආයතනය (IIED) සමඟ ශ්‍රී ලංකාවේ අලි ඇතුන්ගෙන් ජීවනෝපාය රක්ෂණය (LIFE) පිළිබඳ සිදු කෙරෙන පර්යේෂණය මඟින් ඉහළ ප්‍රමුඛතා ප්‍රතිපත්තිමය ගැටළු ආමන්ත්‍රණය කරයි. අලි මිනිස් ගැටුම් (HEC) මගින් ශ්‍රී ලංකාවේ වාර්ෂිකව මිනිස් සහ අලි ජීවිත සැලකිය යුතු ප්‍රමාණයක් අහිමි වන බව සංඛ්‍යාලේඛන වාර්තා පෙන්වා දේ. සෑම වසරකම වාර්තා වන වගා හානි, දේපළ හානි සහ මිනිස් සහ අලි මරණ ඉහළ යමින් පවතී. අතුල සේනාරත්න, රුවන් සමරවීර, මනෝජ් තිබ්බොටුවාව සහ ඩිලානි හිරිමුතුගොඩගේ විසින් කරන ලද මෙම අධ්‍යයනයේ අරමුණ වන්නේ ශ්‍රී ලංකාවේ මානව-වනජීවී ගැටුමට මුහුණ දීම සඳහා වාණිජමය වශයෙන් ක්‍රියාත්මක වන රක්ෂණ ක්‍රමයක් සැකසීමේ හැකියාව ගවේෂණය කිරීමයි. රක්ෂණ නිෂ්පාදනයක් සැලසුම් කිරීම සහ ක්ෂේත්‍රය තුළ එය නියමු පරීක්ෂා කිරීම එහි අරමුණයි.

පර්යේෂණ ප්‍රකාශන:

- ශ්‍රී ලංකාව: ආර්ථිකයේ තත්ත්වය 2021 තුළ අතුල සේනාරත්නගේ පරිසරය, ආහාර සුරක්ෂිතතාව සහ සෞඛ්‍යය: ප්‍රතිපත්තිමය අභියෝග පශ්චාත් වසංගත, ශ්‍රී ලංකා ප්‍රතිපත්ති අධ්‍යයන ආයතනය: කොළඹ, 2021.
- ශ්‍රී ලංකාව: ආර්ථිකයේ තත්ත්වය 2021 තුළ රුවන් සමරවීරගේ හරිතකරණය වර්ධනය: තනි භාවිත ප්ලාස්ටික් සහ අනෙකුත් පාරිසරික ගැටළු ඇති ද්‍රව්‍ය, ශ්‍රී ලංකා ප්‍රතිපත්ති අධ්‍යයන ආයතනය: කොළඹ, 2021.
- රසායනික පොහොර ආනයනය සහ පරිසරය: වෙළෙඳාම සඳහා හරිත ආර්ථික ගිණුම්කරණය සඳහා සාක්ෂි මත පදනම් වූ ප්‍රවේශය, අසංක විජේසිංහ, ශ්‍රී ලංකා ආර්ථික පර්යේෂණ සඟරාව, 9(1), පිටු.117-130. 2021

අදහස් වේදිකා:

- අලි මිනිස් ගැටුම: විපතට පත් ප්‍රජාවන්ට රක්ෂණයෙන් උපකාර කළ හැකිද?, රුවන් සමරවීර, නිල්වලා ගොඩමාන්න සහ අතුල සේනාරත්න, Talking Economics, ශ්‍රී ලංකා ප්‍රතිපත්ති අධ්‍යයන ආයතනය, 2021 ජනවාරි.
- වන ප්‍රතිසංස්කරණය: ශ්‍රී ලංකාව සිටින්නේ කොහේද?, රුවන් සමරවීර, Talking Economics, ශ්‍රී ලංකා ප්‍රතිපත්ති අධ්‍යයන ආයතනය, 2021 මාර්තු.
- නෞකාව නිවැරදි කිරීම: X-ප්‍රෙස් පර්ල් ව්‍යසනය සහ කලාපීය සමුද්‍ර සහයෝගීතාවය සඳහා අවශ්‍යතාවය, ගිත්මි රබෙල්, Talking Economics, ශ්‍රී ලංකා ප්‍රතිපත්ති අධ්‍යයන ආයතනය, 2021 අගෝස්තු.
- ඕසෝන් ස්ථරය සුව කිරීම: ශ්‍රී ලංකාව සඳහා ජාතික සිසිලන ප්‍රතිපත්තියක (NCP) අවශ්‍යතාවය, රුවන් සමරවීර, Talking Economics, ශ්‍රී ලංකා ප්‍රතිපත්ති අධ්‍යයන ආයතනය, 2021 ඔක්තෝබර් 2021.
- ප්ලාස්ටික් වසංගතය: කොවිඩ්-19 හි පාරිසරික බිඳවැටීම සහ ශ්‍රී ලංකාව සඳහා ප්‍රතිපත්ති විකල්ප, රුවන් සමරවීර, Talking Economics, ශ්‍රී ලංකා ප්‍රතිපත්ති අධ්‍යයන ආයතනය, 2021 දෙසැම්බර්.



ඉදිරිපත්කිරීම් සහ සාකච්ඡා:

- විමර්ශන වාර්තාකරණ මධ්‍යස්ථානය විසින් සංවිධානය කරන ලද මිනිස්-වනජීවී ගැටුම: ප්‍රතිවිපාක සහ විසඳුම් පිළිබඳ මාර්ගගත සංවාදයක මණ්ඩල සාමාජික. ඔක්තෝබර් 16 (මනෝජ් තිබ්බටුවාව)

කාලගුණ වෙනස

පරිසර හා ස්වභාවික සම්පත් අමාත්‍යාංශය සඳහා දේශගුණ අවම කිරීමේ කාර්ය සහය වැඩසටහන (CMASP) පිළිබඳ අධ්‍යයනයක් සිදු කරන ලදී. ශ්‍රී ලංකා කාබන් ලේඛණය (SLCR) සහ ශ්‍රී ලංකා කාබන් ණය යෝජනා ක්‍රමය (SLCCS) මැනීම, වාර්තා කිරීම සහ සත්‍යාපනය (MRV) සඳහා ප්‍රශස්ත ප්‍රතිපත්ති යෝජනා ක්‍රමයක් සැලසුම් කිරීම සහ ක්‍රියාත්මක කිරීම සඳහා සමස්ත ප්‍රතිපත්ති අනුකූලතාව සහ නිර්දේශ ඇගයීම මෙම අධ්‍යයනයේ අරමුණයි. දේශගුණික විපර්යාස අවම කිරීම සම්බන්ධ දැනට පවතින ප්‍රතිපත්ති තක්සේරු කිරීම, ඒවා ශක්තිමත් කිරීම සඳහා අවශ්‍යතා හඳුනා ගැනීම, නව රෙගුලාසි සහ/හෝ ප්‍රතිපත්ති නිර්දේශ කිරීම, සමස්ත දේශගුණ ප්‍රතිපත්ති මිශ්‍රණයේ සුසංයෝගය අවබෝධ කර ගැනීම සඳහා නව සහ පවතින ක්‍රියාමාර්ග අතර අන්තර්ක්‍රියා ඇගයීම සහ සැපයීම සමස්ත අරමුණ වේ. අධ්‍යයන කණ්ඩායම අතුල සේනාරත්න, මනෝජ් තිබ්බොටුවාව, රුවන් සමරවීර, ඩිලානි හිරිමුතුගොඩගේ සහ නිමේෂා දිසානායකගෙන් සමන්විත වේ.

ඉදිරිපත්කිරීම් සහ සාකච්ඡා:

- Road to Rights iy G17 විශ්වවිද්‍යාල තානාපතිවරුන්ගේ සංගමය විසින් සංවිධානය කරන ලද පිරිසිදු බලශක්තිය - හරිත ආර්ථිකය පිළිබඳ webinar හි ආරාධිත කථික. අගෝස්තු 29 (රුවන් සමරවීර)
- එක්සත් ජාතීන්ගේ දේශගුණික විපර්යාස පිළිබඳ කාර්යරාමු සම්මුතිය (UNFCCC) විසින් සංවිධානය කරන ලද COP 26 මහජන සමුළුව 2021 හි දේශගුණික එකඟතාව සහ සංවර්ධනය වෙමින් පවතින රටවල හදිසි සංවර්ධන අවශ්‍යතා පිළිබඳ විවාදයේ ආරාධිත කථික. නොවැම්බර් 7 (රුවන් සමරවීර)

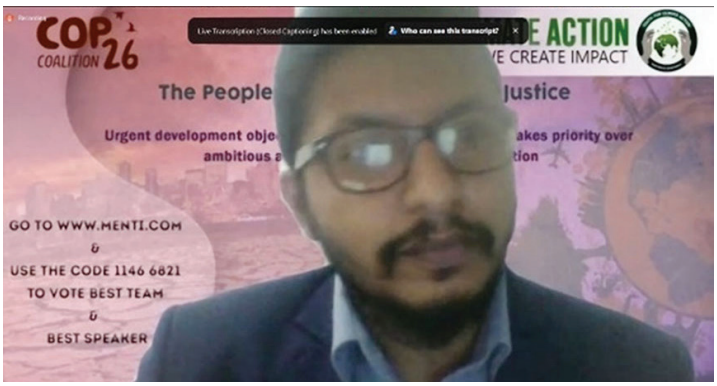

පර්යේෂණ කණ්ඩායම් නායකයින්



දුෂ්නි වීරකෝන්,
විධායක අධ්‍යක්ෂ
BSc (බෙල්ෆාස්ට් ක්වීන්ස් විශ්ව විද්‍යාලය), MA, ආචාර්ය උපාධිය (මැන්චෙස්ටර්)



නිශා අරුණතිලක,
පර්යේෂණ අධ්‍යක්ෂ
BSc (දකුණු එක්සත් ජනපදයේ විශ්ව විද්‍යාලය), MA, PhD (ඩියුක්)



ගංගා තිලකරත්න,
පර්යේෂණ සහකරු
BA (මැන්චෙස්ටර්), MPhil (කැන්ටැබ්), ආචාර්ය උපාධිය (මැන්චෙස්ටර්)



බිලේෂා වීරරත්න,
පර්යේෂණ සහකරු
BA (කොළඹ), MA (රුට්ගර්ස්), ආචාර්ය උපාධිය (CUNY)



මනෝජ් තිබ්බොටුවාව,
පර්යේෂණ සහකරු
BSc, MSc (පේරාදෙණිය), ආචාර්ය උපාධිය (බටහිර ඕස්ට්‍රේලියාව)

පර්යේෂණ කාර්ය මණ්ඩලය



අසංක විජේසිංහ,
පර්යේෂණ ආර්ථික විද්‍යාඥ - BSc (පේරාදෙණිය), MS (උතුරු ඩැකෝටා ප්‍රාන්තය), ආචාර්ය උපාධිය (ඔහියෝ ප්‍රාන්තය)



එරන්දතී පතිරාජ,
පර්යේෂණ ආර්ථික විද්‍යාඥ - BSc, MPhil (පේරාදෙණිය), ආචාර්ය උපාධිය (මෙල්බර්න්)



ප්‍රියංකා ජයවර්ධන,
පර්යේෂණ ආර්ථික විද්‍යාඥ -
BSc, MEcon (කොළඹ)



සුනිමලී මදුරාවල,
පර්යේෂණ ආර්ථික විද්‍යාඥ -
BA, MEcon (කොළඹ)



ඩිලානි හිරිමුතුගොඩගේ,
පර්යේෂණ ආර්ථික විද්‍යාඥ -
BA, MEcon (කොළඹ)



අශානි අබයසේකර,
පර්යේෂණ ආර්ථික විද්‍යාඥ - BA (පේරාදෙණිය), ඒ ්භඹ), ආචාර්ය උපාධි අපේක්ෂක, මොනෑෂ්



හරිනි වීරසේකර
පර්යේෂණ නිලධාරී
BSc (UOLIP),
BA ((කොළඹ)



නිමේෂා දිසානායක,
පර්යේෂණ නිලධාරී -
BSc (පේරාදෙණිය)



රුවන් සමරවීර,
පර්යේෂණ නිලධාරී -
BSc (ලෑව වෙල්ලස්ස)



බිනුර සෙනෙවිරත්න,
පර්යේෂණ නිලධාරී -
BSc Hons ^York&"
MSc (ANU)



ලක්ෂිලා වනිගසිංහ,
පර්යේෂණ නිලධාරී
- BA (SIUC), MSc (SIUC)



තිළිණී බණ්ඩාර,
පර්යේෂණ සහකාර -
BSc (පේරාදෙණිය)



චතුර්ධිකා යෝග රාජා,
පර්යේෂණ සහකාර -
BSc (පේරාදෙණිය)



සුරේෂ් රණසිංහ,
පර්යේෂණ සහකාර -
BA (කොළඹ)



කිමුතු කිරිංගොඩ,
පර්යේෂණ සහකාර
- BA (කොළඹ), LLB (ලන්ඩන්)



ඌෂා පෙරේරා,
පර්යේෂණ සහකාර -
BA ගෞරව (කොළඹ)



තිසුරි ඒකනායක,
පර්යේෂණ සහකාර -
BA (කොළඹ)

සභය කාර්ය මණ්ඩලය



ගයනි කල්දේරා,
අධ්‍යක්ෂ මූල්‍ය සහ
පරිපාලනය - ACA" BSc
(ජයවර්ධනපුර)



නන්දක පොතුවැව,
තොරතුරු පද්ධති
ප්‍රධානී - BSc
(කැලණිය)



අයේෂා සුහයිර්,
පර්යේෂණ සන්නිවේදන
ප්‍රධානී - BBus (ECU),
MSc (UCL)



දිලිනි ගල්කැටිය,
කළමනාකාරිනි -
මානව සම්පත් හා
පරිපාලනය



චාමාලි රාජපක්ෂ,
ගණකාධිකාරී



නාලක
ලියනපතිරණ, වෙබ්
කළමනාකරු සහ
පද්ධති පරිපාලක



විශාකා නර්මදා,
සහකාර
පුස්තකාලයාධිපති



තුවාන් බන්සජයා,
පහසුකම්
කළමනාකරණ
නිලධාරී



ගයේන්ද්‍රි
කරුණාරත්න,
සංස්කාරක



නිල්මිණි ද අල්විස්,
රහස්‍ය ලේකම්



අමේෂ්
තෙන්නකෝන්,
ප්‍රකාශන නිලධාරී



නතාෂා හිඳුරංගල
ව්‍යාපෘති
සම්බන්ධීකාරක



නයෝමි ජයකොඩි,
පරිපාලන සහය
නිලධාරී



හාසික් රාසා,
සන්නිවේදන
නිලධාරි



තරිඳු රාජකරුණා,
තොරතුරු තාක්ෂණ
සහය නිලධාරී



මධුෂා හෙට්ටිආරච්චි,
මූල්‍ය/පරිපාලක සහකාර



දිනිති උපේක්ෂා,
ගිණුම් සහකාර



තිලංකා ප්‍රසාදි,
පුස්තකාල සහකාර



බර්නාඩෙට්
ප්‍රබාලොජිනි,
ඉදිරිපස කාර්යාල
සම්බන්ධීකාරක



රියදුරු/කාර්යාල සහායක
පී යූ කේ රාජසිරි මහතා



රියදුරු/කාර්යාල සහායක
එච් එස් උදයකාන්ත මහතා



රියදුරු/කාර්යාල සහායක
නිහාල් වසන්ත මහතා



රියදුරු/කාර්යාල සහායක
ජී ආර් වික්‍රමසේන මහතා

සහය සේවා

මූල්‍ය සහ පරිපාලනය

මූල්‍ය හා පරිපාලන ඒකකය පිහිටුවා ඇත්තේ මූල්‍ය, පරිපාලන, මානව සම්පත්, නඩත්තු, මෙහෙයුම්, ප්‍රවාහන, සහ ප්‍රසම්පාදන සේවා සැපයීම මගින් පර්යේෂණ ඒකකවල ක්‍රියාකාරකම් සඳහා පහසුකම් සැලසීමට සහ සහාය දැක්වීම සඳහා ය.

සමාලෝචිත වර්ෂය සඳහා ආයතනයේ මූල්‍ය කාර්ය සාධනය රුපියල් මිලියන 9.2 ක අතිරික්තයක් වාර්තා කර ඇත. රුපියල් මිලියන.157.8ක මුළු ආදායම ව්‍යාපෘති ආදායම (44%), IPS පරිත්‍යාග භාර අරමුදලෙන් චකතු කිරීම් (18%), පොළී ආදායම (20%), රජයේ ප්‍රදාන (18%) සහ අනෙකුත් විවිධ ආදායම වලින් සමන්විත විය.

2021 වසර තුළදී, වසර 10 සඳහා ආයතනය නාවිතා කළ එහි තොරතුරු තාක්ෂණ සර්වරය සහ අදාළ මෘදුකාංග ප්‍රතිෂ්ඨාපනය කරන ලදී. 2021 දී, IPS විසින් නව කාර්ය මණ්ඩල සාමාජිකයින් 14ක් ආයතනයට බඳවා ගන්නා ලද අතර පර්යේෂකයින් 07 සහ උපකාරක කාර්ය මණ්ඩල සාමාජිකයින් 02 කට සමු දෙන ලදී.

ඒකාබද්ධ පාලනය

ප්‍රතිපත්ති අධ්‍යයන ආයතනයේ පාලන ව්‍යුහය, පාලක මණ්ඩලයකින් (IPS මණ්ඩලය), විධායක අධ්‍යක්ෂ සහ කළමනාකරණ කමිටු වලින් සමන්විත වේ. ප්‍රතිපත්ති අධ්‍යයන ආයතනයේ පාලක මණ්ඩලය සාමාජිකයින් හත් දෙනෙකුගෙන් සමන්විත වන අතර ඔවුන්ගේ පත්වීම් සහ වගකීම් 1988 අංක 53 දරන ප්‍රතිපත්ති අධ්‍යයන ආයතන පනතෙහි අර්ථ දක්වා ඇත. උපාය මාර්ග ක්‍රියාත්මක කිරීම සහ කාර්ය සාධනය සඳහා විධායක අධ්‍යක්ෂ සහ කළමනාකරණ කමිටු වගකිව යුතුය.

පාලක මණ්ඩලය සෑම වසරකම ආරම්භයේදී රැස්වීම් කාලසටහනකට එකඟ වන අතර අවම වශයෙන් කාර්තුවකට වරක් රැස්වේ. අවශ්‍ය වූ විට අමතර රැස්වීම් ද කැඳවනු ලැබේ. වාර්ෂික සැලසුම් පිළිබඳව සාකච්ඡා කිරීමට සහ එකඟ වීමට වසර ආරම්භයේ දී විධායක අධ්‍යක්ෂ විසින් සියලුම කමිටු රැස්වීම් කැඳවනු ලබන අතර ප්‍රගතිය නිරීක්ෂණය කිරීම සඳහා ත්‍රෛමාසික රැස්වීම් කැඳවීමේ වගකීම සෑම කමිටුවකම සභාපතිවරයන් සතු වේ.

වාර්ෂික ක්‍රියාකාරී සැලැස්මක් සහ තුන් අවුරුදු ආයතනික සැලැස්මක් සකස් කර අනුමතිය සඳහා පාලක මණ්ඩලය වෙත ඉදිරිපත් කෙරේ. අයවැය තක්සේරුවට එරෙහිව ප්‍රගතිය සමාලෝචනය කර කාර්තුමය වශයෙන් වාර්තා කරනු ලැබේ.

ප්‍රතිපත්ති අධ්‍යයන ආයතනයේ විගණන කමිටුව ස්වාධීන සාමාජිකයින් තිදෙනෙකුගෙන් සහ ආයතනික කළමනාකරණය, රාජ්‍ය ගිණුම්කරණය සහ මූල්‍ය යන ක්ෂේත්‍රවල වෘත්තීය සුදුසුකම් ලත් එක් අධ්‍යක්ෂ මණ්ඩල සාමාජිකයකුගෙන් සමන්විත වේ. විගණන කමිටුව කාර්තුමය වශයෙන් රැස්වේ. අභ්‍යන්තර විගණනය, අබණ්ඩ පදනමක් මත සිදු කෙරෙන අතර, වියහැකි අවදානම් හඳුනා ගැනීමට සහ එම අවදානම් අවම කිරීමට අවශ්‍ය ක්‍රියාමාර්ග ගැනීමට අවශ්‍ය සියලු විගණන සොයාගැනීම් සඳහා කාර්තුමය පදනමකින් විගණන වාර්තාව සාකච්ඡා කෙරේ.

ආයෝජන කමිටුව

ප්‍රතිපත්ති අධ්‍යයන ආයතනයේ ආයෝජන කමිටුවේ සභාපතිත්වය හොබවනු ලබන්නේ බැංකු ක්ෂේත්‍රයේ වෘත්තිකයෙකු වන ප්‍රතිපත්ති අධ්‍යයන ආයතනයේ පාලක මණ්ඩලයේ සාමාජියකු විසිනි. ආයෝජන විශේෂඥයකු වන ස්වාධීන සාමාජිකයකු ද ප්‍රතිපත්ති අධ්‍යයන ආයතනයේ කළමණාකාරිත්වයේ සාමාජිකයින් සමඟ සම්බන්ධ වී කමිටුවට සේවය කරයි. කාරක සභාව ද්වි-වාර්ෂිකව රැස්වන අතර, අවශ්‍ය වූ විට අමතර රැස්වීම් පවත්වනු ලැබේ.

අවදානම් කළමනාකරණ ක්‍රියා පටිපාටිය

ප්‍රතිපත්ති අධ්‍යයන ආයතනයට අභ්‍යන්තර හා බාහිර පරිසරයෙන් සිදුවිය හැකි විවිධ අවදානම් ගණනාවකට මුහුණපෑමට සිදු වන අතර එම අවදානම් හඳුනාගැනීම, තක්සේරුව සහ කළමනාකරණය කිරීමේ වැදගත්කමද ආයතනය හඳුනාගෙන ඇත. ආයතනයේ අවදානම් කළමනාකරණ ක්‍රියා පටිපාටියේ පරමාර්ථය වන්නේ අවිනිශ්චිතභාවය ආයතනික අරමුණු සාක්ෂාත් කර ගැනීමට බාධාවක් නොවන බවට සහතික වීමයි. ප්‍රතිපත්ති අධ්‍යයන ආයතනයේ පාලක මණ්ඩලය අවදානම් කළමනාකරණයේ අවසාන වගකීම සහ අධීක්ෂණය භාරව කටයුතු කරනු ලබයි. අවදානම් කළමනාකරණ කමිටුව තම කර්තව්‍යයන් හා වගකීම් හරහා සමස්ත අවදානම කළමනාකරණය කිරීමට ප්‍රතිපත්ති අධ්‍යයන ආයතනයේ පාලක මණ්ඩලයට තම උපරිම සහයෝගය ලබා දෙනු ලැබේ.

සිදුවිය හැකි අවදානම් සහ ප්‍රධාන අවදානම් අවම කිරීමට ප්‍රවේශය

සාමාන්‍යයෙන්, ආයතනයකට මුහුණපෑමට සිදුවිය හැකි ප්‍රධාන අවදානම් වර්ග ලෙස, මෙහෙයුම් සහ කීර්තිය පිරිහීමේ අවදානම , මූල්‍ය අවදානම, අනුකූලතා අවදානම සහ තරඟකාරී අවදානම යනාදිය ආයතනය විසින් හඳුනාගෙන ඇත.

අවදානම් වර්ගය	අවම කිරීම සඳහා ප්‍රවේශය
මෙහෙයුම් සහ කීර්තිමත් භාවය පිළිබඳ තිබෙන අවදානම	■ ඉලක්කගත සන්නිවේදන උපාය මාර්ග සහ මෙවලම් හරහා එහි ප්‍රධාන පාර්ශ්වකරුවන් වෙත ළඟා වීම. ■ තොරතුරු තාක්ෂණ සහ අනෙකුත් ආශ්‍රිත උපකාරක සේවාවන්හි සඵලතාවය ඇගයීම. ■ අඛණ්ඩව අභ්‍යන්තර විගණන පැවැත්වීම සහ එහි ප්‍රගතිය කාර්තුමය වශයෙන් සමාලෝචනය කිරීම. ■ වාර්ෂිකව බාහිර විගණන පැවැත්වීම සහ හඳුනාගෙන ඇති ඕනෑම ගැටළුවක් සමීපව සමාලෝචනය කිරීම. ■ ආයතනයේ සියලුම දේපළ විස්තීර්ණ රක්ෂණ ආවරණයක් මඟින් සුරක්ෂිත කිරීම. ■ සේවකයින් සඳහා රෝහල්ගත වීම සහ බරපතල රෝග සඳහා රක්ෂණ ආවරණයක් ලබා දීම.
මූල්‍ය අවදානම	■ මූල්‍ය ස්ථාවරත්වය සහතික කිරීම., එනම්, 2022 දී ශ්‍රී ලංකා රජයේ ප්‍රතිපාදන නොමැති විට පර්යේෂණ ප්‍රදාන සහ පොළී ආදායම ඉහළ නැංවීම.

	■ මූල්‍ය අවදානම අවම කිරීම සඳහා ආයතනයේ ආයෝජන ගොණුව බලපත්‍ර ලාභී බැංකු කිහිපයක පවත්වාගෙන යාම. ■ අයවැය පාලනයන් භාවිතා කිරීම සහ වරින් වර එහි අපගමනයන් නිරීක්ෂණය කිරීම. ■ ආයතනයේ මෙහෙයුම් බාධාවකින් තොරව පවත්වාගෙන යාමට අවශ්‍ය ද්‍රව අරමුදල්වල ප්‍රමාණවත් බව සහතික කරන අතරම එහි මූල්‍ය තත්ත්වය අඛණ්ඩව අධීක්ෂණය කිරීම. ■ ආයෝජන තීරණය කිරීමට පෙර විවිධ ආයෝජන ඇගයුම් ශිල්පීය ක්‍රම භාවිතා කර විශ්ලේෂණය කිරීම.
අනුකූලතා අවදානම	■ අවශ්‍ය ලියකියවිලි නිසි පරිදි නඩත්තු කරමින් අදාළ නියාමන ආයතන වෙත කරනු ලබන ව්‍යවස්ථාපිත ගෙවීම් අඛණ්ඩව අධීක්ෂණය කිරීම.
තරඟකාරී අවදානම	■ අනෙකුත් තරඟකාරී පර්යේෂණ ආයතන හා සැසඳීමේදී ආයතනයේ මාධ්‍ය දෘශ්‍යතාව අධීක්ෂණය සහ වැඩි දියුණු කිරීම.
මානව සම්පත් අවදානම	■ සුදුසුකම් ලත් කාර්ය මණ්ඩලයක් බඳවා ගැනීම සහ ඔවුන් රඳවා ගැනීමට කටයුතු කිරීම ■ අපගේ සේවක වටිනාකම් පිළිබඳ අරමුණු ශක්තිමත් කිරීම. ■ අඛණ්ඩ පුහුණුව සහ සංවර්ධනය සඳහා වැඩි වශයෙන් ආයෝජනය කිරීම ■ උසස් අධ්‍යාපනය (PhD හෝ MPhil) සඳහා වැටුප් රහිත නිවාඩු වැනි වෘත්තීය ප්‍රගතිය ලබා ගැනීම සඳහා දිරිදීම. ■ සේවක සහභාගීත්වය ඉහළ මට්ටමක පවත්වා ගැනීම. ■ වාර්ෂිකව සංවර්ධන සමාලෝචන (PDRs) පැවැත්වීම. ■ සේවක පැමිණීම සහ නිවාඩු කළමනාකරණය සඳහා මෙන්ම පර්යේෂණ සහ සහාය කාර්ය මණ්ඩල ක්‍රියාකාරකම් සඳහා කාලය වෙන්කිරීමට HRIS පද්ධතිය භාවිතා කිරීම.
තොරතුරු තාක්ෂණ අවදානම	■ තොරතුරු තාක්ෂණ සම්බන්ධතාවයක් සහ ජාල ආරක්ෂාවක් ලබා ගැනීම. ■ තොරතුරු තාක්ෂණ ප්‍රතිපත්තියක් හඳුන්වාදීම සහ ක්‍රියාත්මක කිරීම ■ අභ්‍යන්තර මධ්‍යගත දත්ත ගබඩා උපස්ථ කළමනාකරණ පද්ධතියක් ක්‍රියාත්මක කිරීම සහ බාහිර වළාකුළු (Cloud) ගබඩා උපස්ථ කළමනාකරණ පද්ධතියක් ක්‍රියාත්මක කිරීම. ■ වාර්ෂිකව තොරතුරු තාක්ෂණ ආරක්ෂක විගණනය හඳුන්වා දීම සහ ක්‍රියාත්මක කිරීම

මූල්‍ය විශ්ලේෂ අවස්ථා - 2011 - 2020

ආදායම, වියදම් සහ අතිරික්තය

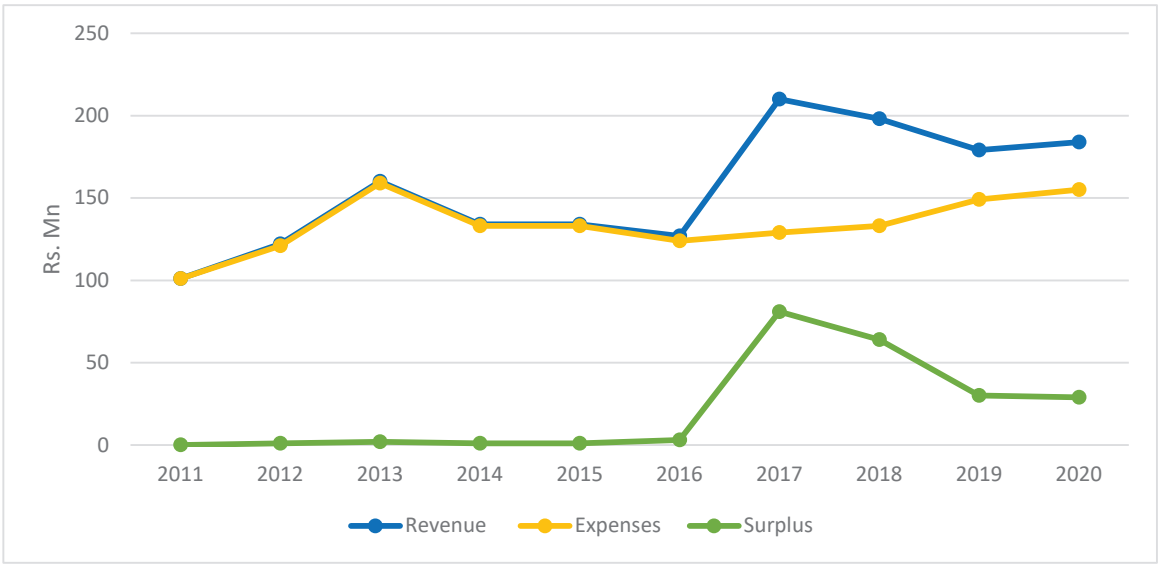

IPS ආදායම් සංයුතිය

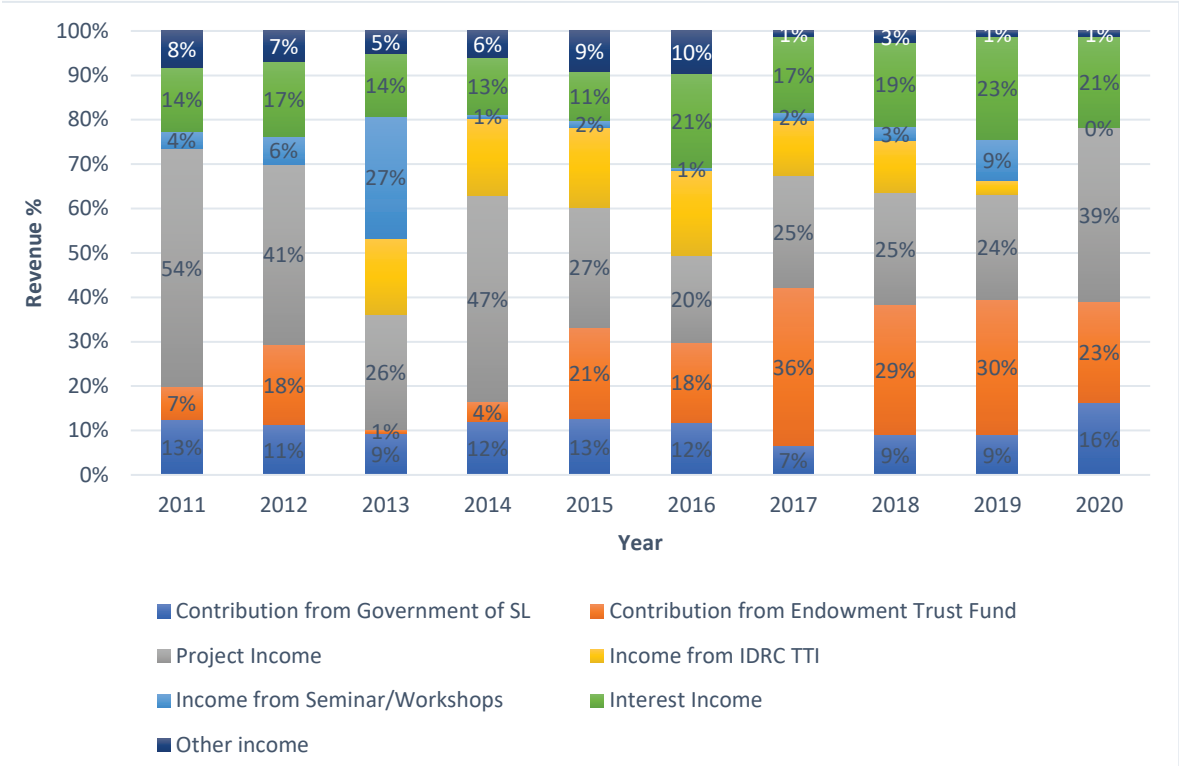

IPS සන්නිවේදන සහ සමාජීය කාර්යභාරය

සන්නිවේදන මාර්ග ඵලදායි ලෙස භාවිතා කිරීම තුළින් IPS පර්යේෂණ පැතිරීම සහ ව්‍යාප්තිය පුළුල් කිරීම ආයතනයේ ප්‍රධාන අරමුණුවලින් එකකි. ප්‍රකාශන, ප්‍රතිපත්ති සංක්ෂිප්ත, සිදුවීම් සහ සංවාද වැනි විවිධ මාධ්‍යයන් හරහා දේශීය සහ ජාත්‍යන්තර පාර්ශවකරුවන්, ප්‍රතිපත්ති සම්පාදකයින් සහ මහජනතාවට IPS හි බහුමාන පර්යේෂණ ක්‍රියාකාරකම් බෙදා හැරීම මෙයට ඇතුළත් වේ. එපමණක් නොව, විවිධ ඉලක්කගත ප්‍රේක්ෂකයින් වෙත ළඟා වීමට විවිධ මාධ්‍ය අවකාශ හරහා පුවත්පත් නිවේදන, ලිපි සහ සම්මුඛ සාකච්ඡා තුළින් IPS නිරන්තරයෙන් පර්යේෂණ සොයාගැනීම් සහ ප්‍රවෘත්ති ප්‍රචාරය කරයි.

IPS විසින් 2021 දී ප්‍රකාශන හතරක් සම්පාදනය කරන ලදී. මේවාට 'ශ්‍රී ලංකාව: ආර්ථික තත්ත්වය 2021' වාර්ෂික ප්‍රමුඛ වාර්තාව සහ වසංගත යුගයේ සෞඛ්‍යය ගැටළුවලට ශ්‍රී ලංකාවට ප්‍රතිචාර දැක්විය හැකි ආකාරය පිළිබඳ නිර්දේශ සමඟ 'වසංගත, මහජන සෞඛ්‍ය සහ ආර්ථික සමෘද්ධිය' පිළිබඳ විශේෂ සම්පත් සංග්‍රහයක් ඇතුළත් වේ.

2021 දී, IPS විසින් ආයතනයේ නිල බ්ලොග් අඩවිය වන 'Talking Economics' සඳහා බ්ලොග් 37ක් නිෂ්පාදනය කරන ලද අතර ඒවා බහුලව කියවන පුවත්පත් සහ මාර්ගගත ප්‍රවෘත්ති අලෙවිසැල් වල පළ කරන ලදී. මීට අමතරව, IPS සමස්ත ලිපි 27ක් සහ සැලකිය යුතු කාර්ය මණ්ඩලයක් ගෝලීය වේදිකාවල පෙනී සිටීමින් ජාත්‍යන්තර වශයෙන් සිය පැවැත්ම අඛණ්ඩව දැනෙන්නට සලස්වන ලදී. IPS කාර්ය මණ්ඩලය ශ්‍රී ලංකාවේ ප්‍රතිපත්ති විවාද සඳහා දායක වීමට මුද්‍රිත, විකාශන සහ විද්‍යුත් මාධ්‍ය සමඟ සම්මුඛ සාකච්ඡා හතරකට ද පෙනී සිටියේය.

ෆෙස්බුක්, ට්විටර්, ඉන්ස්ටග්‍රෑම්, ලින්ක්ඩ්ඉන් සහ යූ ටියුබ් පිටු ආකර්ශනීය අන්තර්ගතයන් සමඟ නිතිපතා යාවත්කාලීන කිරීම සමඟ 2021 දී IPS හි සමාජ මාධ්‍ය පැවැත්ම සැලකිය යුතු ලෙස පුළුල් විය. ආයතනය විශේෂයෙන් Twitter හි ක්‍රියාකාරී වූ අතර සිදුවීම් අතරතුර සජීවී යාවත්කාලීන කිරීම් පළ කිරීමට මෙම වැදගත් සමාජ මාධ්‍ය වේදිකාව භාවිතා කළ අතර එමඟින් සැලකිය යුතු ආකර්ෂණයක් ලබා ගත්තේය.

ශ්‍රී ලංකා ආර්ථිකයට බරපතල අභියෝගයක් අඛණ්ඩව ඉදිරිපත් කරමින් දෙවන වසර සඳහා කොවිඩ්-19 ප්‍රමුඛ අවධානයක් යොමු කළ බැවින්, ආයතනයේ පර්යේෂණ සහ ව්‍යාප්තිය අවධානය යොමු කළ වැදගත් මාතෘකාවක් වූයේ 'නව සාමාන්‍ය' තුළ ආර්ථික ප්‍රතිසාධනය ප්‍රවර්ධනය කිරීමයි.

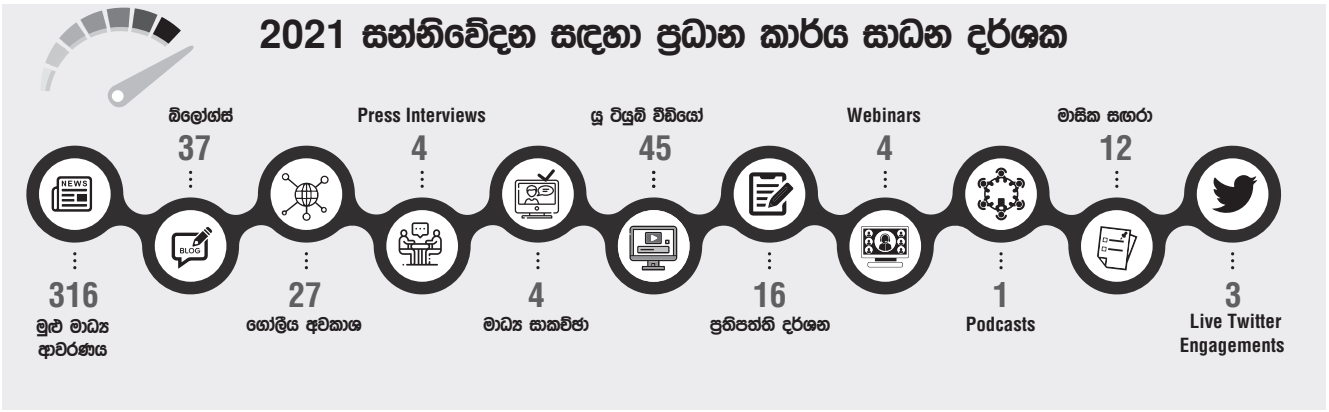

2021 සන්නිවේදන සඳහා ප්‍රධාන කාර්යසාධන දර්ශක

2021 දී පවත්වන ලද වඩාත්ම කැපී පෙනෙන සිදුවීම වූයේ වාර්තාව එළිදැක්වීම සඳහා කොටස් තුනකින් යුත් webinar මාලාවක් සමඟ 'ශ්‍රී ලංකාව: ආර්ථිකයේ තත්ත්වය 2021 වාර්තාව නිකුත් කිරීමයි. තවද, IPS විසින් මාර්ගගත බෙදා හැරීමේ වැඩමුළු තුනක් සහ එක් මාර්ගගත ප්‍රතිපත්ති සංවාදයක් පවත්වන ලදී. මේ අනුව ආයතනය සිය ප්‍රමුඛ පර්යේෂණ සමඟින් විවිධ පාර්ශ්වකරුවන් රාශියක් වෙත ළඟා වීමට සමත් වී ඇත.

තොරතුරු පද්ධති

IPS හි තොරතුරු පද්ධති ඒකකය (ISU) මෘදුකාංග, සන්නිවේදනය, දෘඩාංග, ජාලකරණය සහ තොරතුරු තාක්ෂණ යටිතල පහසුකම් කළමනාකරණය, වෙබ් සංවර්ධනය, තොරතුරු බෙදා හැරීම සහ දත්ත පදනම් සංවර්ධනය වැනි ප්‍රධාන කටයුතු සඳහා පහසුකම් සැලසීමෙන්, විශිෂ්ටත්වයේ කලාපීය මධ්‍යස්ථානයක් ලෙස තරඟකාරීව සිටීමට ආයතනයට සහාය වේ.

අපගේ නව සේවාදායක පද්ධතිය සමඟින්, නිවසේ සිට වැඩ කිරීමට පහසු ක්‍රම, VPN පද්ධතිය, තැපැල් පද්ධති, zoom රැස්වීම් සහ වෙනත් මාර්ගගත ක්‍රියාකාරකම් ශක්තිමත් කරමින් 2021 දී අන්තර්ජාල තොරතුරු පද්ධතියේ බොහෝ පහසුකම් සාර්ථකව සිදු කරන ලදී. 2022 දී ජාල පද්ධති වැඩිදියුණු කිරීමට IPS අපේක්ෂා කරයි.

පුස්තකාලය

IPS පුස්තකාලය එහි පර්යේෂණ සහ සහායක කාර්ය මණ්ඩලයට මෙන්ම බාහිර පරිශීලකයින්ට තොරතුරු සපයයි. 2021 දී ප්‍රධාන අවධානය යොමු වූයේ පුස්තකාල සේවා ප්‍රතිව්‍යුහගත කිරීමට වන අතර 2021 සඳහා කාර්ය මණ්ඩල රාජකාරි අඛණ්ඩව ප්‍රමුඛතාවයක් විය. පුස්තකාල කටයුතු සහ සේවා විධිමත් කිරීම සඳහා ක්‍රියා පටිපාටි හඳුන්වා දීම සහ පුස්තකාල ඩිජිටල්කරණය අනෙකුත් ප්‍රමුඛතා විය. වසංගත කාලය තුළ සිය පරිශීලකයින්ට JSTOR සහ අඛණ්ඩ පුස්තකාල සේවා ඇතුළුව දත්ත පදනම් සහ විද්‍යුත් පත්‍රිකා කිහිපයකට ප්‍රවේශය අඛණ්ඩව ලබා දුන්නේය.

පුස්තකාලය එහි පරිශීලකයන් වත්මන් කටයුතු පිළිබඳව යාවත්කාලීන කරයි. පුස්තකාල අභ්‍යන්තර ජාලය, OPAC, සහ ඉලෙක්ට්‍රොනික දත්ත පදනම් පිළිබඳව කාර්ය මණ්ඩලයට හුරුපුරුදු කිරීම සඳහා එය අධ්‍යාපනික ක්‍රියාකාරකම්වල නිරත වේ. පුස්තකාල කාර්ය මණ්ඩලය වසර ආරම්භයේදී පුස්තකාල තොග සත්‍යාපනය සාර්ථකව සිදු කරන ලදී.

ඔවුන් අන්තර් පුස්තකාල ණය (ILL) සහ ලේඛන බෙදා හැරීමේ (DD) ඉල්ලීම් විශාල සංඛ්‍යාවකට ද සහභාගී විය. ප්‍රතිව්‍යුහගත කිරීමේ වැඩසටහන අවසන් වන මාර්තු 31 දක්වා පුස්තකාල උපදේශකවරයෙකු සහ පුස්තකාල සීමාවාසිකයෙකු තාවකාලික පදනමින් බඳවා ගන්නා ලදී. එමෙන්ම, එක් පුස්තකාල සහායකයෙක් ස්ථිර සේවක සංඛ්‍යාවට බඳවා ගනු ලැබීය.

2021 සඳහා අඛණ්ඩ පුස්තකාල ඩිජිටල්කරණ ප්‍රමුඛතා අතරට අලෙවිකරණ පුස්තකාලය සඳහා සැලැස්මක් හඳුන්වාදීම ඇතුළත් වන අතර තොරතුරු සේවා නුදුරු අනාගතය සඳහා අනෙකුත් ප්‍රමුඛතා වේ.

ප්‍රකාශන 2021

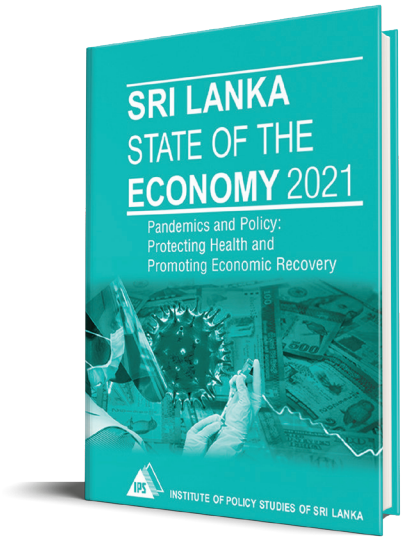

ශ්‍රී ලංකා ආර්ථිකය 2021

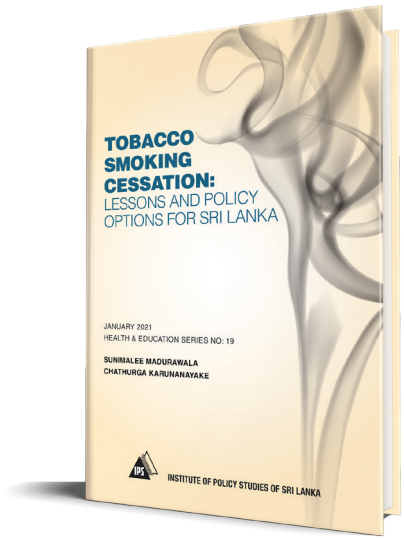

දුම්කොළ දුම්පානය නැවැත්වීම: ශ්‍රී ලංකාව සඳහා පාඩම් සහ ප්‍රතිපත්ති විකල්ප

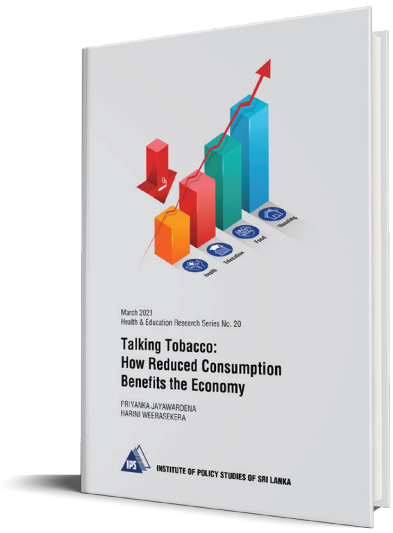

කථාකරන දුම්කොළ: පරිභෝජනය අඩු කිරීම ආර්ථිකයට ප්‍රතිලාභ ලබා දෙන ආකාරය

IPS සීමාවාසික වැඩසටහන 2021

නම	තනතුර	විශ්ව විද්‍යාලය
අමාලි ලක්ෂිකා ධර්මදාස	ව්‍යාපෘති සීමාවාසික	ඌව වෙල්ලස්ස විශ්වවිද්‍යාලය, ශ්‍රී ලංකාව
ජාන් නිමේෂණ බෝගොඩගේ	ව්‍යාපෘති සීමාවාසික	ඌව වෙල්ලස්ස විශ්ව විද්‍යාලය, ශ්‍රී ලංකාව
දිනුෂ්කා පරණවිතාන	ව්‍යාපෘති සීමාවාසික	බටහිර වර්ජිනියා විශ්ව විද්‍යාලය, එක්සත් ජනපදය
ගිත්මි රබෙල්	ව්‍යාපෘති සීමාවාසික	NYU අබුඩාබි, ඒ.අ.ඒ.
එලීෂා මුණසිංහ	ව්‍යාපෘති සීමාවාසික	නිව්කාසල් විශ්ව විද්‍යාලය, එක්සත් රාජධානිය
චරිනි සේනානායක	ව්‍යාපෘති සීමාවාසික	ලන්ඩන් විශ්ව විද්‍යාලය, එක්සත් රාජධානිය
පියුමි රසාංගි	ව්‍යාපෘති සීමාවාසික	කොළඹ විශ්වවිද්‍යාලය, ශ්‍රී ලංකාව
සමාලි ජිනදාස	ව්‍යාපෘති සීමාවාසික	පේරාදෙණිය විශ්වවිද්‍යාලය, ශ්‍රී ලංකාව
අවානි මෙන්ඩිස්	ව්‍යාපෘති සීමාවාසික	NYU අබුඩාබි, ඒ.අ.ඒ.
හිරුණි ප්‍රනාන්දු	ව්‍යාපෘති සීමාවාසික	පේරාදෙණිය විශ්වවිද්‍යාලය, ශ්‍රී ලංකාව
අරණි හෙයියන්තුඩුව	ව්‍යාපෘති සීමාවාසික	ලන්ඩන් විශ්ව විද්‍යාලය, එක්සත් රාජධානිය
දමිත් ප්‍රියදර්ශන	ව්‍යාපෘති සීමාවාසික	මොරටුව විශ්වවිද්‍යාලය, ශ්‍රී ලංකාව
අල්ලිමුත්තු මාලධී	ව්‍යාපෘති සීමාවාසික	කොළඹ විශ්වවිද්‍යාලය, ශ්‍රී ලංකාව
ඉසුරිකා පෙරේරා	ව්‍යාපෘති සීමාවාසික	මොනෑෂ් විශ්ව විද්‍යාලය, මැලේසියාව
හිමානි විතානගේ	ව්‍යාපෘති සීමාවාසික	කොළඹ විශ්වවිද්‍යාලය, ශ්‍රී ලංකාව
හෂිනි විජේසේකර	ව්‍යාපෘති සීමාවාසික	කොළඹ විශ්වවිද්‍යාලය, ශ්‍රී ලංකාව
සචිනි නිවර්තනා	ව්‍යාපෘති සීමාවාසික	සබරගමුව විශ්වවිද්‍යාලය, ශ්‍රී ලංකාව

අභ්‍යන්තර



අලි මිනිස් ගැටුම: රක්ෂණයෙන් පීඩාවට පත් ප්‍රජාවන්ට උපකාර කළ හැකිද?, පර්යේෂණ නිලධාරී රුවන් සමරවීර, IPS, මාර්ගගත, 2021 මාර්තු 2.



විකල්ප භෝග උපාය මාර්ග හරහා දුම්කොළ ගොවීන් පරිවර්තනය කිරීම: දුම්කොළ වටිනාකම් දාමය පිළිබඳ විශ්ලේෂණයක්,මාර්ගගත, IPS හි පර්යේෂණ නිලධාරී නිමේෂා දිසානායක. 2021 අප්‍රේල් 8.

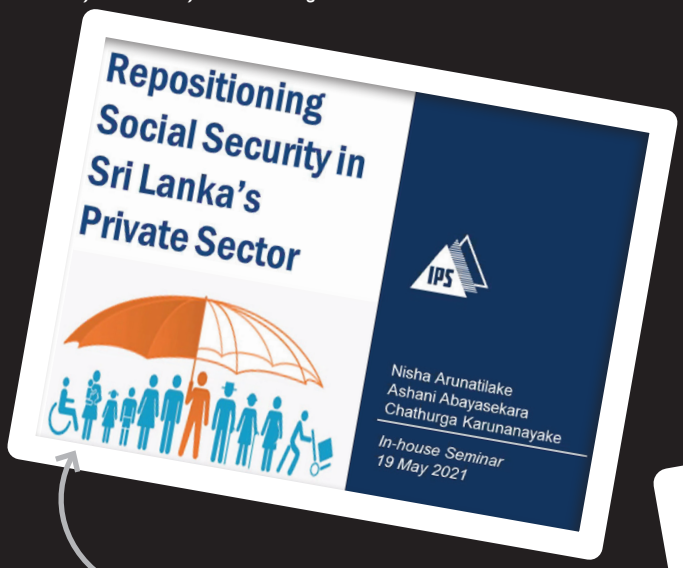

ශ්‍රී ලංකාවේ පුද්ගලික අංශයේ රැකියා සමාජ ආරක්ෂණය නැවත ස්ථානගත කිරීම, පර්යේෂණ අධ්‍යක්ෂ ආචාර්ය නිශා අරුණතිලක, පර්යේෂණ ආර්ථික විද්‍යාඥ අශානි අබයසේකර සහ පර්යේෂණ නිලධාරී චතුර්ගා කරුණානායක, IPS, මාර්ගගත, 2021 මැයි 19.



අපගේ කාලයේ ආරක්ෂණවාදය සහ ගොලියකරණය නොවීමේ වෙළෙඳ මූලයන්, ආචාර්ය අසංක විජේසිංහ, පර්යේෂණ ආර්ථික විද්‍යාඥ, IPS, මාර්ගගත, 2021 ජූනි 30.



සේවා යෝජක සහය සහිත ළමාරක්ෂක සේවාව සඳහා ගෙවීමට ඇති කැමැත්ත: කුරුණෑගල දිස්ත්‍රික්කයේ කාන්තාවන් පිළිබඳ සිද්ධි අධ්‍යයනයක්, අමන්දා බාලසූරිය, ව්‍යාපෘති සීමාවාසික, IPS, මාර්ගගත, 2021 ජූලි 28.

සම්මන්ත්‍රණ

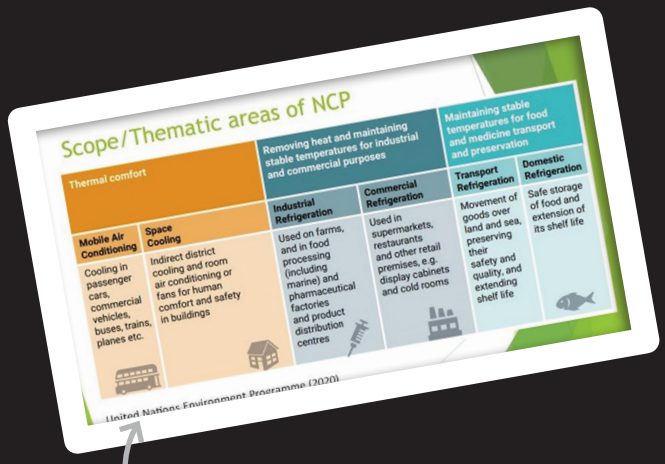

කොවිඩ්-19 සහ ප්‍රජා සෞඛ්‍යය, IPS ආරාධිත විද්‍යාර්ථී, මහාචාර්ය සමත් ධර්මරත්න, මාර්ගගත, 2021 අගෝස්තු 26.



කෘෂි ආහාර සැපයුම් දාමයේ අවදානම සහ ඔරොත්තු දීමේ හැකියාව: ශ්‍රී ලංකාවේ කෘෂි ආහාර අංශයේ කුඩා සමාගම්වල සිද්ධිය, තිළිණි බණ්ඩාර, පර්යේෂණ සහකාර, IPS, මාර්ගගත, 2021 නොවැම්බර් 9.

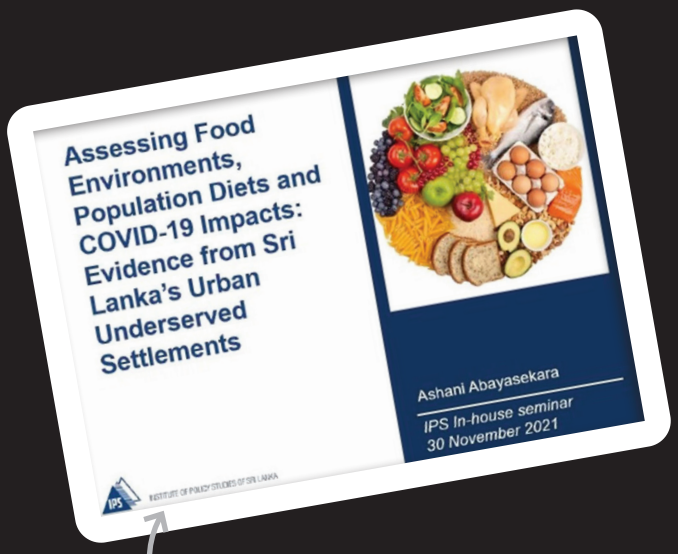

ශ්‍රී ලංකාවේ නාගරික අඩු ජනාවාසවල සිල්ලර ආහාර පරිසරය තක්සේරු කිරීම සඳහා රාමුවක් සකස් කිරීම. අශානි අබයසේකර, පර්යේෂණ ආර්ථික විද්‍යාඥ, IPS, 2021 නොවැම්බර් 30



වෙහෙස මහන්සි වී වැඩ කරන්න හෝ වෙහෙස මහන්සි වී සෙල්ලම් කරන්න? ශ්‍රී ලංකා සිසු මළල ක්‍රීඩකයින් පිළිබඳ කථාව, තිසුර ඒකනායක, පර්යේෂණ සහකාර, IPS, 2021 දෙසැම්බර් 22 .

2021 දෙසැම්බර් 31 දිනෙන් අවසන් වූ වසර සඳහා මුල්‍ය ප්‍රකාශන

ශ්‍රී ලංකා ප්‍රතිපත්ති අධ්‍යයන ආයතනය
මූල්‍ය කාර්ය සාධනය පිළිබඳ ප්‍රකාශය

දෙසැම්බර් **31** න් අවසන් වූ වසර සඳහා	සටහන්	**2021** රු.	2020 රු.
ආදායම			
ශ්‍රී ලංකා රජයෙන් ප්‍රදානය	**2**	27,812,000	30,214,000
ව්‍යාපෘති ආදායම	**3**	69,667,408	72,188,166
පොලී ආදායම		30,831,385	37,753,890
එන්ඩොව්මන්ට් භාර අරමුදලෙන් දායකත්වය	**21**	28,232,540	41,641,019
සම්මන්ත්‍රණ/වැඩමුළු වලින් ලැබෙන ආදායම	**4**	591,000	-
ශ්‍රවණාගාරය කුලියට ගැනීමෙන් ලැබෙන ආදායම		-	90,000
විවිධ ආදායම්	**5**	683,457	621,987
බැහැර කිරීමේ ලාභය		-	1,650,000
මුළු ආදායම		**157,817,790**	184,159,062
වියදම්			
සේවක පිරිවැය	**6**	73,897,846	70,322,900
පර්යේෂණ පිරිවැය	**7**	23,294,574	26,343,953
උපයෝගිතා වියදම්		13,493,656	16,286,697
වෙනත් මෙහෙයුම් වියදම්	**8**	13,527,694	13,544,549
සම්මන්ත්‍රණ සහ වැඩමුළු පිරිවැය		85,261	-
ගමන් වියදම්		30,988	33,822
ශ්‍රවණාගාරය කුලියට ගැනීම		-	4,763
මුළු වියදම්		**124,330,019**	**126,536,684**
වර්ෂය සඳහා වත්මන් අතිරික්තය		**33,487,771**	57,622,378
දේපල, පිරියත හා උපකරණ මත ක්ෂය වීම	**15**	15,992,950	17,430,593
වර්ෂය සඳහා ක්ෂය වීමෙන් පසු අතිරික්තය		**17,494,821**	**40,191,785**
ආදායම් බදු වියදම්	**9**	8,268,950	11,115,287
බදු ගෙවීමෙන් පසු වර්ෂය සඳහා අතිරික්තය		**9,225,871**	**29,076,498**

ශ්‍රී ලංකා ප්‍රතිපත්ති අධ්‍යයන ආයතනය
මූල්‍ය තත්ත්වය පිළිබඳ ප්‍රකාශය

දෙසැම්බර් 31 වන විට		2021	2020
	සටහන්	රු.	රු.
වත්කම්			
ජංගම වත්කම්			
මුදල් හා මුදල්වලට සමාන දේ	10	280,708,203	36,055,585
ආයෝජන	11	110,157,200	420,781,441
වෙළඳ ලැබිය යුතු දෑ	12	13,152,327	19,157,068
තොග - ප්‍රකාශන		1,674,133	1,514,516
තැන්පතු සහ පෙරගෙවුම්	13	8,091,465	5,683,123
ලැබිය යුතු පොලී		6,234,477	5,196,782
වෙනත් ලැබිය යුතු දේ	14	22,653,428	15,930,937
මුළු ජංගම වත්කම්		442,671,233	504,319,452
ජංගම නොවන වත්කම්			
දේපල, පිරියත සහ උපකරණ	15	467,020,840	445,810,723
දිගුකාලීන ආයෝජන	11	122,210,600	68,132,786
තැන්පතු සහ පෙරගෙවුම්	13	4,154,020	-
		593,385,460	513,943,509
මුළු වත්කම්		1,036,056,693	1,018,262,961
වගකීම්			
වත්මන් වගකීම්			
වෙළඳාම සහ අනෙකුත් ගෙවිය යුතු දේ	16	15,223,664	17,169,606
ව්‍යාපෘති සඳහා අත්තිකාරම් ලැබීම්	17	36,314,558	25,986,235
මුළු වත්මන් වගකීම්		51,538,222	43,155,841
ජංගම නොවන වගකීම්			
සේවක ප්‍රතිලාභ	18	21,262,898	21,716,143
කාර්ය මණ්ඩල සුබසාධන අරමුදල		3,609,226	2,970,501
මුළු ජංගම නොවන වගකීම්		24,872,124	24,686,644
සම්පූර්ණ වගකීම්		76,410,346	67,842,485
ශුද්ධ වත්කම්		959,646,347	950,420,476
ප්‍රාග්ධනය			
සමුච්චිත අතිරික්තය		959,646,347	950,420,476

මෙම මූල්‍ය ප්‍රකාශන ශ්‍රී ලංකා රාජ්‍ය අංශයේ ගිණුම්කරණ ප්‍රමිතීන්ට අනුකූලව සකස් කර ඇත.

.....	.....
ප්‍රධාන මූල්‍ය නිලධාරී	විධායක අධ්‍යක්ෂක

.....	.....	.....
සභාපති	අධ්‍යක්ෂ මණ්ඩල සාමාජික	අධ්‍යක්ෂ මණ්ඩල සාමාජික

5 සිට 8 දක්වා පිටුවේ ගිණුම්කරණ ප්‍රතිපත්ති සහ 9 සිට 15 දක්වා පිටු වල සටහන් මෙම මූල්‍ය ප්‍රකාශනවල අනිවාර්ය කොටසකි. මෙම මූල්‍ය ප්‍රකාශන සකස් කිරීම සහ ඉදිරිපත් කිරීම සඳහා පාලක මණ්ඩලය වගකිව යුතුය.

24.02.2022

කොළඹ

ශ්‍රී ලංකා ප්‍රතිපත්ති අධ්‍යයන ආයතනය

කොටස්වල වෙනස්කම් පිළිබඳ ප්‍රකාශය

දෙසැම්බර් **31** න් අවසන් වූ වසර සඳහා

	සමුච්චිත අතිරික්තය රු.
2019 දෙසැම්බර් 31 දිනට ශේෂය	921,343,978
වෂර්ය සඳහා ආදායම් අතිරික්තය	29,076,498
2020 දෙසැම්බර් 31 දිනට ශේෂය	950,420,476
වෂර්ය සඳහා ආදායම් අතිරික්තය	9,225,871
2021 දෙසැම්බර් **31** දිනට ශේෂය	**959,646,347**

මුදල් ප්‍රවාහ ප්‍රකාශය
දෙසැම්බර් 31 න් අවසන් වූ වසර සඳහා

		2021	2020
		රු.	රු.
මෙහෙයුම් ක්‍රියාකාරකම් වලින් මුදල් ප්‍රවාහය	සටන්		
බදු ගෙවීමට පෙර අතිරික්ත/(හිඟය)		17,494,821	40,191,785
සඳහා ගැලපීම්;			
කාර්ය මණ්ඩල සුබසාධන අරමුදලේ චලනය		638,725	94,584
දේපල, පිරියත හා උපකරණ මත ක්ෂය වීම	**15**	15,992,950	17,430,593
පාරිතෝෂික ප්‍රතිපාදන / (ආපසු හැරීම).	**18**	1,295,505	6,525,530
පොලී ආදායම		(30,831,385)	(37,753,890)
බොල් ණය සඳහා ප්‍රතිපාදන අඩු කිරීම		(341,571)	(167,567)
(ලාභය) / විකිණීමේදී පාඩුව / වත්කම් ලියා තැබීම		-	(1,650,000)
කාරක ප්‍රාග්ධන වෙනස්කම් වලට පෙර ශුද්ධ මුදල් ගලා ඒම/(පිටතට ගලා යාම).		**4,249,045**	**24,671,035**
වෙළඳ ලැබිය යුතු මුදල් අඩුවීම / (වැඩිවීම)		6,346,312	(14,382,157)
ඉන්වෙන්ටරිවල අඩුවීම / (වැඩිවීම)		(159,617)	(15,914)
තැන්පතු සහ පෙරගෙවීම්වල අඩුවීම/(වැඩිවීම)		(6,562,362)	6,765,360
අනෙකුත් ලැබිය යුතු දේවල අඩුවීම /(වැඩිවීම)		(6,722,491)	5,584,923
අත්තිකාරම් ලැබීම් වැඩි කිරීම/(අඩු වීම).		10,328,323	8,060,228
වෙළඳාම සහ අනෙකුත් ගෙවිය යුතු මුදල් වැඩි කිරීම/(අඩුවීම).		(1,521,024)	8,641,133
මෙහෙයුම් වලින් උත්පාදනය කරන ලද ශුද්ධ මුදල් ගලා ඒම/(පිටතට ගලා යාම).		**5,958,186**	**39,324,608**
ගෙවන ලද පාරිතෝෂික	**18**	(1,748,750)	(2,045,898)
ගෙවන ලද ආදායම් බදු		(8,693,868)	(9,295,834)
මෙහෙයුම් ක්‍රියාකාරකම් වලින් ශුද්ධ මුදල් ගලා ඒම/(පිටතට ගලා යාම).		**(4,484,432)**	**27,982,876**
ආයෝජන ක්‍රියාකාරකම් වලින් මුදල් ප්‍රවාහය			
	15	(37,203,126)	(10,168,855)
දේපල, පිරියත සහ උපකරණ මිලදී ගැනීම		27,635,706	42,209,276
පොලිය ලැබීම්		-	1,650,000
දේපල, පිරියත සහ උපකරණ බැහැර කිරීමෙන් ලැබෙන විකුණුම්		(339,111,852)	(306,744,497)
ආයෝජන මිලදී ගැනීම		351,831,442	244,391,027
ආයෝජන විකිණීමෙන් ලැබෙන ආදායම		**3,152,170**	**(28,663,049)**
මුදල් සහ මුදල් සමානාත්මතාවයේ ශුද්ධ (අඩුවීම)/වැඩි වීම		(1,332,262)	(680,173)
වර්ෂය ආරම්භයේදී මුදල් සහ මුදල් සමාන මුදල් (සටහන 10)		2,661,446	3,341,619
වසර අවසානයේ මුදල් සහ මුදල් සමාන මුදල්		**1,329,184**	**2,661,446**
අ) මුදල් සහ මුදල්වලට සමා දැවල ප්‍රතිසන්ධානය කිරීම		1,239,184	2,571,446
බැංකුවේ මුදල්		90,000	90,000
		1,329,184	**2,661,446**

ශ්‍රී ලංකා ප්‍රතිපත්ති අධ්‍යයන ආයතනය
මූල්‍ය ප්‍රකාශන සඳහා සටහන්

2021 දෙසැම්බර් 31 න් අවසන් වසර සඳහා

1. පදිංචිය සහ නීතිමය ආකෘතිය

ප්‍රතිපත්ති අධ්‍යයන ආයතනය 1988 දෙසැම්බර් මාසයේ අංක 53 දරණ පාර්ලිමේන්තු පනත මගින් ස්ථාපිත කරන ලද අතර, 1990 අප්‍රේල් මාසයේ ගැසට් නිවේදනයක් මගින් විධිමත් ලෙස නීතිමය ආයතනයක් ලෙස පිහිටුවන ලදී. ශ්‍රී ලංකා ප්‍රතිපත්ති අධ්‍යයන ආයතනය (IPS) ලියාපදිංචි කාර්යාලය සහ ප්‍රධාන ස්ථානය සේවාව 100/20, නිදහස් මාවත, කොළඹ 07 ශ්‍රී ලංකාව යන ස්ථානයේ පිහිටා ඇත.

1.1 ප්‍රධාන ක්‍රියාකාරකම් සහ මෙහෙයුම් වල ස්වභාවය

ප්‍රතිපත්ති අධ්‍යයන ආයතනයේ ප්‍රධාන ක්‍රියාකාරකම වන්නේ ශ්‍රී ලංකාව තුළ ප්‍රතිපත්ති කේන්ද්‍ර කරගත් ආර්ථික පර්යේෂණ සහ මධ්‍ය කාලීන ප්‍රතිපත්ති විශ්ලේෂණය ප්‍රවර්ධනය කිරීමයි.

1.2 සකස් කිරීමේ පදනම

1.2.1 අනුකූලතා ප්‍රකාශය

ප්‍රතිපත්ති අධ්‍යයන ආයතනයේ මූල්‍ය ප්‍රකාශන සමන්විත වන්නේ, මූල්‍ය කාර්ය සාධන ප්‍රකාශය, මූල්‍ය තත්ත්වය ප්‍රකාශය, කොටස්වල වෙනස්වීම් ප්‍රකාශය, මුදල් ප්‍රවාහ ප්‍රකාශය සහ මූල්‍ය ප්‍රකාශනවල සටහන් ය. ශ්‍රී ලංකා වරලත් ගණකාධිකාරී ආයතනය (ICASL) සහ මුදල් අමාත්‍යාංශය එක්ව ප්‍රකාශයට පත් කරන ලද රාජ්‍ය අංශයේ ආයතන සඳහා ශ්‍රී ලංකා රාජ්‍ය අංශයේ ගිණුම්කරණ ප්‍රමිතීන්ට (SLPSAS) අනුකූලව මෙම ප්‍රකාශ සකස් කර ඇත.

1.2.2 මිනුම් පදනම

මූල්‍ය ප්‍රකාශන වෙනත් ආකාරයකින් ප්‍රකාශ නොකළහොත් ඓතිහාසික පිරිවැය පදනම මත සකස් කර ඇත.

1.2.3 අඛණ්ඩභාව

නුදුරු අනාගතයේදී තම මෙහෙයුම් අඛණ්ඩව පවත්වාගෙන යාමට ප්‍රමාණවත් සම්පත් ආයතනයට තිබේ යන කරුණ සම්බන්ධයෙන් පාලක මණ්ඩලය සෑහීමකට පත් විය. එබැවින් එම අඛණ්ඩභාවය පදනම් කර ගනිමින් මූල්‍ය ප්‍රකාශන සකස් කර ඇත.

1.3 සැලකිය යුතු ගිණුම්කරණ ප්‍රතිපත්තිවල සාරාංශය

වෙනත් ආකාරයකින් ප්‍රකාශ නොකළහොත් ඉදිරිපත් කරන ලද සියලුම වසර සඳහා ප්‍රතිපත්ති අඛණ්ඩව යෙදී ඇත.

(අ) විදේශ මුදල් ගනුදෙනු

මෙම මූල්‍ය ප්‍රකාශන ආයතනයේ ක්‍රියාකාරී මුදල් ඒකකය වන ශ්‍රී ලංකා රුපියල් වලින් ඉදිරිපත් කෙරේ. විදේශ මුදල් වල ගණුදෙණු මුලින් වාර්තා කරනු ලබන්නේ ගනුදෙනුව සිදු වූ දිනයේ පවතින ක්‍රියාකාරී මුදල් අනුපාතිකයෙනි. විදේශ මුදල් වලින් නම් කර ඇති මුදල් වත්කම් සහ වගකීම් මූල්‍ය තත්ත්වය ප්‍රකාශ කරන දිනයේ දී විනිමය තීරණය කිරීමේ ක්‍රියාකාරී මුදල් ස්ථාන අනුපාතයට නැවත පරිවර්තනය කරනු ලැබේ. සියලු

ශ්‍රී ලංකා ප්‍රතිපත්ති අධ්‍යයන ආයතනය
මූල්‍ය ප්‍රකාශන සඳහා සටහන්

වෙනස්කම් මූල්‍ය කාර්ය සාධන ප්‍රකාශය වෙත ගෙන යයි.

(ආ) දේපල, පිරියත සහ උපකරණ

දේපල, කම්හල් සහ උපකරණ පිරිවැය අඩු සමුච්චිත ක්ෂයවීම් සහ හානි පාඩු ප්‍රකාශ කර ඇත.

පසුකාලීන වියදම්

ප්‍රධාන පරීක්ෂාව සහ ප්‍රතිසංස්කරණ වියදම් ඇතුළුව වෙන් වෙන් වශයෙන් ගිණුම්ගත කරන ලද දේපල, පිරියත සහ උපකරණ අයිතමයක අංගයක් ප්‍රතිස්ථාපනය කිරීම සඳහා දරන ලද වියදම් ප්‍රාග්ධනීකරණය කරනු ලැබේ. අනෙකුත් පසුකාලීන වියදම් ප්‍රාග්ධනීකරණය වන්නේ එය දේපල, පිරියත සහ උපකරණ අයිතමයේ අන්තර්ගත අනාගත ආර්ථික ප්‍රතිලාභ වැඩි කරන විට පමණි. අනෙකුත් සියලුම වියදම් මූල්‍ය කාර්ය සාධන ප්‍රකාශය තුළ දරන ලද වියදම් ලෙස හඳුනාගෙන ඇත.

2021 දෙසැම්බර් 31 න් අවසන් වසර සඳහා

දේපල, පිරියත සහ උපකරණ (ඉදිරියට)

වත්කම්වල ඇස්තමේන්තුගත ප්‍රයෝජනවත් ආර්ථික ආයු කාලය මත පදනම්ව, වාර්ෂිකව පහත සඳහන් අනුපාත භාවිතා කරමින් සමානුපාත ක්‍රමය මත ක්ෂයවීම් ගණනය කෙරේ.

පරිගණක උපකරණ	33 %
වෙබ් පිටු නිර්මාණය	33 %
මෝටර් සයිකල්	10%
ගෘහභාණ්ඩ	10%
කාර්යාල උපකරණ	10%
මෝටර් වාහන	10%
පුස්තකාල පොත්	25%
ගොඩනැගිලි	2%

අපේක්ෂාවන් පෙර ඇස්තමේන්තුවලට වඩා වෙනස් නම්, එක් එක් මූල්‍ය වර්ෂය ආරම්භයේදී වත්කම්වල ප්‍රයෝජනවත් ආයු කාලය සමාලෝචනය කරනු ලැබේ, එවැනි වෙනස්කම් පිළිබිඹු කිරීමට වෙනස්කම් සිදු කරනු ලැබේ.

වත්කම් ක්ෂය වීම ආරම්භ වන්නේ වත්කම භාවිතයට ඇති විට වන අතර, වත්කම් ක්ෂය වීම නතර වන්නේ එම වත්කම විකිණීමට තබා ඇති බවට වර්ගීකරණය කර ඇති දිනට සහ වත්කම හඳුනා නොගත් දිනයට පෙරය.

අගය අඩු කිරීම

දේපළ, යන්ත්‍ර සහ උපකරණ වල ඉදිරියට ගෙන යාමේ වටිනාකම නැවත අයකර ගත නොහැකි බව පෙන්නුම් කරන සිදුවීම් හෝ තත්ත්වයන් වෙනස් වන අවස්ථාවන්හිදී, ඒවායේ වටිනාකම සමාලෝචනය

ශ්‍රී ලංකා ප්‍රතිපත්ති අධ්‍යයන ආයතනය
මූල්‍ය ප්‍රකාශන සඳහා සටහන්

කිරීම සිදු කෙරේ. වත්කම්හි ඉදිරියට ගෙන යාමේ වටිනාකම එහි ඇස්තමේන්තුගත අයකර ගත හැකි වටිනාකමට වඩා වැඩි නම්, එම වත්කම්හි ඉදිරියට ගෙන යාමේ.

(ඇ) බදු දීම

බදු දෙන්නා විසින් හිමිකාරීත්වයේ සියලු අවදානම් සහ ප්‍රතිලාභ ඵලදායී ලෙස රඳවා තබා ගන්නා වත්කම්, මෙහෙයුම් කල්බදු වශයෙන් වර්ග කරයි. මෙහෙයුම් කල්බදු යටතේ කරන ගෙවීම්, කල්බදු කාල සීමාව තුළම සරල රේඛීය ලෙස මූල්‍ය කාර්ය සාධන ප්‍රකාශනයන්හි දක්වි ඇත.

කල්බදු කාලය අවසන් වීමට පෙර මෙහෙයුම් කල්බදුවක් අවසන් කළ විට, බදු දීමනාකරුට දඩයක් ලෙස ගෙවීමට අවශ්‍ය ඕනෑම ගෙවීමක් කල් බදු අවසන් කිරීම සිදුවන කාල සීමාව තුළ වියදමක් ලෙස පිළිගැනේ.

(ඈ) ආයෝජන

මෙම ආයෝජන ස්ථාවර තැන්පතු, භාණ්ඩාගාර බිල්පත්/ ප්‍රතිමිලදී ගැනීමේ ගිවිසුම්, භාණ්ඩාගාර බැඳුම්කර සහ ආයතනික ණයකර වලින් සමන්විත වේ.

i. ස්ථාවර තැන්පතු

ස්ථාවර තැන්පතු වල ආයෝජන පිරිවැයට ගණන් ගනු ලැබේ. මූල්‍ය තත්ත්ව ප්‍රකාශයේ දිනට උපචිත පොළිය ලැබිය යුතු පොලී ලෙස දැක්වේ.

ii භාණ්ඩාගාර බිල්පත්/ නැවත මිලදී ගැනීමේ ගිවිසුම්

භාණ්ඩාගාර බිල්පත් වල ආයෝජන සහ ප්‍රතිමිලදී ගැනීමේ ගිවිසුම් මූල්‍ය තත්ත්වයේ දිනය ප්‍රකාශනයේ දී පිරිවැය සහ පොලිය මත දක්වා ඇත.

2021 දෙසැම්බර් 31 න් අවසන් වසර සඳහා

iii. ආයෝජන (දිගටම)

භාණ්ඩාගාර බැඳුම්කරයන්හි ආයෝජන, මූල්‍ය තත්ත්ව ප්‍රකාශයන්හි දිනට පිරිවැයක් ලෙස ලෙස දක්වා ඇත. මෙම ආයෝජන ආයතනය විසින් ධනාත්මක චේතනාවෙන් සිදුකළ සහ කල්පිරීමේ හැකියාවක් ඇති ඒවා වන බැවින්, එම ආයෝජන කල් පිරෙන ආයෝජන ලෙස වර්ග කර දක්වා ඇත.

iv. ආයතනික ණයකර

ආයතනික ණයකරවල ආයෝජන මූල්‍ය තත්ත්වය ප්‍රකාශ කරන දිනට පිරිවැය ලෙස දක්වා ඇත. ආයතනයට ධනාත්මක චේතනාවක් සහ වසරකට වැඩි කාලයක් තබා ගැනීමේ හැකියාව ඇති බැවින් මෙම ආයෝජන කල් පිරෙන ආයෝජන ලෙස වර්ග කර ඇත.

(ඉ) තොග

ශ්‍රී ලංකා ප්‍රතිපත්ති අධ්‍යයන ආයතනය
මූල්‍ය ප්‍රකාශන සඳහා සටහන්

ඉන්වෙන්ටරි ප්‍රකාශන තොග වලින් සමන්විත වේ. ප්‍රකාශනවල අගයන් පිරිවැයට සඳහන් වේ. වසර 10කට වැඩි කාලයක් පුරා පැවති ඕනෑම ප්‍රකාශනයක් මන්දගාමී චලනයක් ලෙස සලකනු ලබන අතර ඒවා කපා හැර ඇත.

(ඊ) ලැබිය යුතු දෑ

ලැබිය යුතු දෑ අපේක්ෂා කළ හැකි අගයකින් ඉදිරියට ගෙන යනු ලැබේ. ණය ගැතියන් අබණ්ඩ පදනමක් මත සමාලෝචනය කෙරේ. අයකරගත නොහැකි බව දන්නා ණය ඒවා හඳුනාගත් වර්ෂය තුළ කපා හරිනු ලැබේ.

අඩමාන ණය සඳහා ප්‍රතිපාදනයන් වෙන්කිරීමේදී, තනිතනි වශයෙන් ණය අඩු කිරීමේ ඇගයීමක් සිදු කරනු ලැබේ. මෙහිදී මාස තුන (03) සිට හය (06) දක්වා ශේෂයන් සහිත ණය ගැතියන් සඳහා 10%ක් ද, මාස හය (06) සිට දොළහ (12) දක්වා ශේෂයන් සහිත ණය ගැතියන් සඳහා 50%ක් ද, මාස දොළහකට (12) වඩා ශේෂයන් සහිත ණය ගැතියන් සඳහා 100%ක් ද ලෙස තනිතනි වශයෙන් අඩමාන ණය සඳහා ප්‍රතිපාදනයන් සලසනු ලැබේ.

(උ) මුදල් හා මුදල්වලට සමාන දෑ

මුදල් ප්‍රවාහ ප්‍රකාශයේ අරමුණු සඳහා, බැංකුවේ මුදල්, අතේ ඇති මුදල්, ඇමතුම් තැන්පතු සහ භාණ්ඩාගාර බිල්පත් සහ මාස තුනකට අඩු කල් පිරෙන බැංකු සමඟ ප්‍රතිමිලදී ගැනීමේ ගිවිසුම්, බැංකු අයිරා ශුද්ධ ලෙස මුදල් හා මුදල්වලට සමාන දෑ ආදිය සමන්විත වේ. මූල්‍ය තත්ත්වය පිළිබඳ ප්‍රකාශයේ, මාස තුනක හෝ ඊට අඩු කාලයක් කල්පිරෙන වත්මන් වගකීම් යටතේ බැංකු අයිරා ඇතුළත් වේ.

(ඌ) **(ආ) වගකීම් සහ ප්‍රතිපාදන**

මූල්‍ය තත්ත්ව ප්‍රකාශයන්හි ජංගම වගකීම් ලෙස වර්ගීකරණය කර ඇත්තේ, ඉල්ලුම මත ගෙවීමට නියමිත හෝ මූල්‍ය තත්ත්ව ප්‍රකාශයේ දින සිට වසරක් ඇතුළත ගෙවීමට නියමිත වගකීම් වේ. මූල්‍ය තත්ත්ව ප්‍රකාශනයේ දින සිට වසරකට පසුව ගෙවීමට නියමිත ණය ශේෂයන් ජංගම නොවන වගකීම් වේ. මූල්‍ය ප්‍රකාශන සකස් කිරීමේදී හඳුනාගත් සියලුම වගකීම් ගිණුම්ගත කර ඇත.

අතීත සිදුවීම්වල ප්‍රතිඵලයක් ලෙස ආයතනයට නෛතික හෝ සාධනීය වගකීමක් ඇති විට වගකීම් සඳහා ප්‍රතිපාදන පිළිගනු ලබන අතර එම වගකීම පියවීම සඳහා ආර්ථික ප්‍රතිලාභ පිටතට ගලායාමක් අවශ්‍ය වනු ඇත. මුදල් සහ කෙටි කාලීන ආයෝජන, වෙළඳ ලැබිය යුතු දෑ, වෙළඳාම් ගෙවිය යුතු දෑ සහ අනෙකුත් ජංගම මූල්‍ය වගකීම්, එම ආයෝජනවල කෙටි කාලීන කල්පිරීම හේතුවෙන්, බොහෝ දුරට ඒවායේ ඉදිරියට ගෙන යාමේ වටිනාකමට ආසන්න වන බව කළමනාකාරිත්වය විසින් තක්සේරු කර ඇත.

2021 දෙසැම්බර් 31 න් අවසන් වසර සඳහා

(එ) සේවක ප්‍රතිලාභ

ශ්‍රී ලංකා ප්‍රතිපත්ති අධ්‍යයන ආයතනය
මූල්‍ය ප්‍රකාශන සඳහා සටහන්

---

i නිශ්චිත දායකත්ව සැලසුම්

ආයතනයේ සියලුම සේවකයන්, සේවක අර්ථසාධක අරමුදලේ සහ සේවක භාරකාර අරමුදලේ සාමාජිකයන් වන අතර ආයතනය එම සේවකයන්ගේ මූලික වැටුපෙන් පිළිවෙළින් 12% සහ 3% බැගින් ගෙවමින් ඒ සඳහා දායක වේ.

ii නිශ්චිත ප්‍රතිලාභ සැලැස්ම

ආයතනය විසින් සංඛ්‍යා ලේඛනඥයන් විසින් නිශ්චිත ප්‍රතිලාභ සැලැස්මක් ලෙස අර්ථ දක්වා ඇති "ප්‍රක්ෂේපිත ඒකක ණය ක්‍රමය (PUC)" භාවිතා කරමින් විශ්‍රාම පාරිතෝෂිකයේ වර්ථමාන අගය ගනණය කරනු ලැබේ. සත්‍ය ලාභය හෝ අලාභය, මෙම සැලැස්මට සහභාගිවන්නන්ගේ අපේක්ෂිත සාමාන්‍ය ඉතිරි වැඩ කරන ජීවිතයන් සමඟ ගලපා ආදායම් හෝ වියදම් ලෙස හඳුනා ගනු ලැබේ.

(ඒ) ආදායම් පිළිගැනීම

i ශ්‍රී ලංකා රජයෙන් දායකත්වය
ශ්‍රී ලංකා රජයෙන් ලැබෙන දායකත්වය උපචිත පදනම මත පිළිගනු ලෙබේ.

ii. ව්‍යාපෘති ආදායම
සිදු කරන ලද ව්‍යාපෘති අවසන් කිරීමේ අදියර මත පදනම්ව ආදායම හඳුනා ගැනේ. සම්පූර්ණ කරන ලද සහ ගනුදෙනුකරුවන්ට බිල් නොකෙරෙන කාර්යයන් ප්‍රගති බිල්පත් ගිණුමේ සටහන් වේ. ව්‍යාපෘතියෙන් පැන නගින අත්තිකාරම් ලදුපත් කල් දැමූ ආදායම ලෙස වර්ග කර ඇති අතර මූල්‍ය තත්ත්වය ප්‍රකාශයේ වත්මන් වගකීම් ලෙස ඉදිරිපත් කෙරේ.

iii. සම්මන්ත්‍රණ සහ වැඩමුළු වලින් ලැබෙන ආදායම

මෙය පරිත්‍යාගශීලීන්ගේ ඉල්ලීම මත පවත්වනු ලබන සම්මන්ත්‍රණ සහ වැඩමුළු වලින් උපයන ආදායමෙන් සහ සිදු කරන ලද පර්යේෂණ කටයුතු ව්‍යාප්ත කිරීමේ ආකාරයකින් සමන්විත වේ.

iv. පොලී ආදායම

පොලී ආදායම උපචිත පදනම මත ගණනය කෙරේ.

(ඒ)

i. ප්‍රාග්ධන වියදම් පිළිගැනීම

ව්‍යාපාරය කරගෙන යාම සඳහා හෝ ව්‍යාපාරයේ ඉපැයීම් ධාරිතාව වැඩි කිරීම සඳහා ස්ථීර ස්වභාවයේ වත්කම් අත්පත් කර ගැනීම, දීසර් කිරීම හෝ වැඩිදියුණු කිරීම සඳහා දරන ලද වියදම් ප්‍රාග්ධන වියදම් ලෙස සැලකේ.

ii පුනරාවර්තන වියදම් වර්ගීකරණය

මූල්‍ය කාර්ය සාධන ප්‍රකාශය ඉදිරිපත් කිරීමේ කාර්යය සඳහා, වියදම් ක්‍රමයේ ස්වභාවය සාධාරණ ලෙස

ශ්‍රී ලංකා ප්‍රතිපත්ති අධ්‍යයන ආයතනය
මූල්‍ය ප්‍රකාශන සඳහා සටහන්

ඉදිරිපත් වන බව, ආයතනයේ ක්‍රියාකාරීත්වයේ මූලිකාංග සහ එම නිසා එවැනි ඉදිරිපත් කිරීමේ ක්‍රමයක් අනුගමනය කරන බව ආණ්ඩුකාරවරුන්ගේ අදහසයි.

2. ශ්‍රී ලංකා රජයේ ප්‍රදානය

ආයතනයේ උපයෝගිතා**,** නඩත්තු සහ ආදායම් බදු වියදම් සඳහා ශ්‍රී ලංකා රජයෙන් ලැබුණු ප්‍රදානය නියෝජනය කරයි. වත්මන් වර්ෂය තුළ රු. **8,268,950/-** ආදායම් බදු වියදම් ප්‍රතිපූරණය කරන ලදී.

		2021	2020
3.	ව්‍යාපෘති ආදායම	රු.	රු.
	ආයතන වලින් ලැබෙන ආදායම	**69,667,408**	72,188,166

4. සම්මන්ත්‍රණ සහ වැඩමුළු වලින් ලැබෙන ආදායම

මෙය පරිත්‍යාගශීලීන්ගේ ඉල්ලීම මත පවත්වනු ලබන සම්මන්ත්‍රණ සහ වැඩමුළු වලින් උපයන ආදායමෙන් සහ සිදු කරන ලද පර්යේෂණ කටයුතු ව්‍යාප්ත කිරීමේ ආකාරයකින් සමන්විත වේ.

		2021	202 0
5	විවිධ ආදායම්	රු.	රු.
	ප්‍රකාශන විකිණීම	308,695	378,779
	තැපැල් ගාස්තු	3,930	1,880
	වෙනත් ආදායම්	370,832	241,328
		683,457	621,987

		2021	2020
6	සේවක පිරිවැය	රු.	රු.
	එයිපිඑස් කාර්ය මංඩල වැටුප	58,197,943	51,991,028
	සේ.අ.අ.	6,903,394	5,996,362
	සෙ.භා.අ.	1,725,848	1,499,090
	කෙටි කාලීන සේවක පිරිවැය	2,867,484	1,774,319
	අධ්‍යක්ෂ ගාස්තු සහ දීමනා	684,000	696,000
	සෞඛ්‍ය ප්‍රතිලාභ සහ ගාස්තු	2,158,174	1,755,571
	වෙනත් ප්‍රතිලාභ	65,500	85,000
	පාරිතෝෂිකය සඳහා ප්‍රතිපාදන (සටහන 18)	1,295,503	6,525,530
		73,897,846	70,322,900

		2021	2020
7	පර්යේෂණ පිරිවැය	රු.	රු.
	මුද්‍රණය සහ අකුරු සැකසීම ප්‍රකාශන පිරිවැය	471,877	541,561
	අන්තජර්ාල ගාස්තු	3,102,281	3,090,283
	උපදේශන ගාස්තු	10,731,462	9,164,886
	කාර්ය මණ්ඩලය සඳහා දිරි දීමනා	5,833,930	4,984,270
	ක්ෂේත්‍ර වැඩ අධීක්ෂණය	1,429,926	5,305,876
	වෙනත් පර්යේෂණ වියදම්	1,725,098	3,257,077
		23,294,574	26,343,953

ශ්‍රී ලංකා ප්‍රතිපත්ති අධ්‍යයන ආයතනය
මූල්‍ය ප්‍රකාශන සඳහා සටහන්

දෙසැම්බර් **31** වන දිනට

		2021	2020
8	වෙනත් මෙහෙයුම් වියදම්	රු.	රු.
	ලියාපදිංචිය සහ සාමාජික ගාස්තු	406,405	403,270
	කාර්යාල වියදම්	519,997	551,512
	සාමාන්‍ය කාර්යාල පිරිවැය	1,488,214	2,347,951
	වෘත්තීය සහ නීති ගාස්තු	2,941,137	5,268,520
	ජාල සහ සේවාදායක නඩත්තුව (සටහන 8.1)	5,143,940	3,833,697
	බාහිර විගණන ගාස්තු	192,140	262,956
	දැන්වීම්	24,000	71,568
	බැංකු ගාස්තු/කොමිස්	163,258	85,399
	අරමුදල් කළමනාකරණ ගාස්තුව	300,708	-
	වෙනත් පරිපාලක සම්බන්ධ වියදම්	1,382,399	365,346
	රැස්වීම් වියදම් - ETF	552,087	354,330
	අරමුදල් කළමනාකරණ ගාස්තුව - ETF	413,409	-
		13,527,694	13,544,549

8.1 ජාල සහ සේවාදායක නඩත්තු වියදම්වලට ජාලයේ ක්‍රමක්ෂ පිරිවැය සහ සේවාදායක පද්ධති නඩත්තු ගිවිසුම් ඇතුළත් වේ. සේවාදායක නඩත්තු ගිවිසුම 2021 ජුනි දක්වා විය. නව ජාල නඩත්තු ගිවිසුම 2023 ඔක්තෝබර් දක්වා වසර දෙකක් සඳහා වලංගු වේ.

9 ආදායම් බදු
වියදම්
වත්මන් බදු
වියදම

2017 අංක 24 දරන දේශීය ආදායම් පනතේ විධිවිධාන යටතේ ආයෝජනවලින් ලැබෙන ආදායම 14%ක ආදායම් බද්දට යටත් වේ. ඒ අනුව, 2020 දෙසැම්බර් 31 දිනෙන් අවසන් වූ කාලසීමාව සඳහා ආදායම් බද්ද සඳහා පහත පරිදි ප්‍රතිපාදන සලසා ඇත.

	2021
	රු.
එන්ඩොව්මන්ට් භාර අරමුදලේ දායකත්වය (පොලී ආදායම)	28,232,540
වෙනත් පොලී ආදායම්	30,831,385
	59,063,925
පොලී ආදායම මත බද්ද (රු. 59,063,925/- @ 14%)	8,268,950

10 මුදල් සහ මුදල් සමාන	2021	2020
	රු.	රු.
බැංකුවේ මුදල්	739,184	1,521,446
ඇමතුම් තැන්පතු ගිණුමේ මුදල්	500,000	1,050,000
සුළු මුදල්	90,000	90,000

ශ්‍රී ලංකා ප්‍රතිපත්ති අධ්‍යයන ආයතනය
මූල්‍ය ප්‍රකාශන සඳහා සටහන්

දෙසැම්බර් **31** වන දිනට

මාස 03 කට අඩු කාලයක් සඳහා තබා ඇති ආයෝජන	175,554,936	21,014,130
ස්ථාවර තැන්පතු සහ නැවත මිලදී ගැනීමේ ගිවිසුම	4,060,923	-
නැවත මිලදී ගැනීමේ ගිවිසුම - කාර්ය මණ්ඩල සුබසාධන අරමුදල	21,126,730	-
ස්ථාවර තැන්පතු - පාරිතෝෂිකය	-	10,859,932
ආයතනික ණයකර	78,636,430	1,520,077
	280,708,203	36,055,585

ශ්‍රී ලංකා ප්‍රතිපත්ති අධ්‍යයන ආයතනය
මූල්‍ය ප්‍රකාශන සඳහා සටහන්

දෙසැම්බර් **31** වන දිනට

11 ආයෝජන - කෙටි කාලීන	**2021**	2020
	රු.	රු.
භාණ්ඩාගාර බිල්පත්	8,700,000	161,963,824
ස්ථාවර තැන්පතු - කාර්ය මණ්ඩල සුබසාධන අරමුදල	-	2,374,637
ස්ථාවර තැන්පතු - පාරිතෝෂික අරමුදල	-	22,961,873
ස්ථාවර තැන්පතු	50,250,000	223,481,107
භාණ්ඩාගාර බැඳුම්කර ආයතනික ණයකර	51,207,200	
	-	10,000,000
	110,157,200	420,781,441

ආයෝජන - දිගු කාලීන
දිගු කාලීන ආයෝජන පහත සඳහන් ආයෝජන වලින් සමන්විත වන අතර ඒවා කල්පිරීමේ ආයෝජන සඳහා වර්ගීකරණය කර ඇත:

	2021	2020
	රු.	රු.
භාණ්ඩාගාර බැඳුම්කර	96,210,600	52,132,786
ආයතනික ණයකර	26,000,000	16,000,000
	122,210,600	68,132,786

12 වෙළඳ ලැබිය යුතු දෑ	**2021**	2020
	රු.	රු.
වෙළඳ ලැබිය යුතු දෑ - ව්‍යාපෘති	11,181,012	7,334,839
බොල් ණය සඳහා ප්‍රතිපාදන	(997,506)	(655,935)
ප්‍රගති බිල්පත්	2,968,821	12,478,164
	13,152,327	19,157,068

13 තැන්පතු සහ පෙරගෙවුම් - කෙටි කාලීන	**2021**	2020
	රු.	රු.
පෙරගෙවුම් (සටහන 13.1)	7,617,575	5,137,073
තැන්පතු	343,750	330,050
වෙනත් සැපයුම්කරුවන්ට අත්තිකාරම්	130,140	216,000
	8,091,465	5,683,123

තැන්පතු සහ පෙරගෙවුම් - දිගු කාලීන

	2021	2020
	රු.	රු.
පෙරගෙවුම් - නඩත්තු ගාස්තු	1,523,001	-
පෙරගෙවුම් - මෘදුකාංග බලපත්‍ර ගාස්තුව	2,631,019	-
	4,154,020	-

13.1 පෙරගෙවුම්	**2021**	2020
	රු.	රු.
වෛද්‍ය රක්ෂණය	696,800	661,951
වෙනත් රක්ෂණ	425,564	285,616
වෙනත් පෙරගෙවුම්	3,157,944	1,756,050
නඩත්තු - කෙටි කාලීන	1,884,125	2,433,456
මෘදුකාංග බලපත්‍ර ගාස්තුව - කෙටි කාලීන	1,453,142	-
	7,617,575	5,137,073

ශ්‍රී ලංකා ප්‍රතිපත්ති අධ්‍යයන ආයතනය
මූල්‍ය ප්‍රකාශන සඳහා සටහන්

දෙසැම්බර් **31** වන දිනට

		2021	2020
14	වෙනත් ලැබිය යුතු දේ	රු.	රු.
	කාර්ය මණ්ඩල ණය ගැනියන්	3,457,030	3,143,010
	වෙනත් ලැබිය යුතු ව්‍යාපෘතිය	-	14,790
	වෙනත් ලැබිය යුතු දේ (සටහන 14.1)	19,196,398	12,773,137
		22,653,428	15,930,937

		2021	2020
14.1	වෙනත් ලැබිය යුතු දේ	රු.	රු.
	එන්ඩොව්මන්ට් භාර අරමුදලෙන් ලැබිය යුතුය	**19,196,398**	**12,773,137**

15 දේපල, පිරියත සහ උපකරණ

	ඉඩම්	ගොඩනැගිල්ල	පරිගණක උපකරණ	මෝටර් වාහන	ගෘහභාණ්ඩ සහ සවි කිරීම්	කාර්යාලය උපකරණ	පුස්තකාලය පොත්	එකතුව
	රු.	රු.	රු.	රු.	රු.	රු.	රු.	රු.
පිරිවැය	156,000,000	324,858,736	98,697,923	29,615,195	19,965,411	25,404,287	1,730,529	656,272,081
2021 ජනවාරි 01 දිනට ශේෂය	-	-	37,077,326	-	-	124,500	1,300	37,203,126
එකතු කිරීම්	**156,000,000**	**324,858,736**	**135,775,189**	**29,615,195**	**19,965,411**	**25,528,788**	**1,731,829**	**693,475,148**
ශේෂය 2021 දෙසැම්බර් 31 දිනට								
සමුච්චිත ක්ෂයවීම්	-	64,263,892	92,788,470	10,049,160	19,407,077	22,226,579	1,726,180	210,461,358
2021 ජනවාරි 01 දිනට ශේෂය	-	6,396,837	6,222,339	2,849,263	85,234	436,995	2,282	15,992,950
ක්ෂයවීම් ගාස්තුව	**-**	**70,660,729**	**99,010,809**	**12,898,423**	**19,492,311**	**22,663,574**	**1,728,462**	**226,454,308**
ශේෂය 2021 දෙසැම්බර් 31 දිනට	**156,000,000**	**254,198,007**	**36,764,380**	**16,716,772**	**473,100**	**2,865,214**	**3,367**	**467,020,840**

15 දේපල, පිරියත සහ උපකරණ

	ඉඩම්	ගොඩනැගිල්ල	පරිගණක උපකරණ	මෝටර් වාහන	ගෘහභාණ්ඩ සහ සවි කිරීම්	කාර්යාලය උපකරණ	පුස්තකාල පොත්	එකතුව
	රු.	රු.	රු.	රු.	රු.	රු.	රු.	රු.
පිරිවැය								
	156,000,000	324,858,738	97,823,713	23,525,945	19,956,911	23,795,358	1,730,313	647,690,976
2020 ජනවාරි 01 දිනට ශේෂය	-	-	874,210	7,677,000	8,500	1,608,929	216	10,168,855
එකතු කිරීම්	-	-	-	(1,587,750)	-	-	-	(1,587,750)
අඩු: බැහැර කිරීම්	**156,000,000**	**324,858,736**	**98,697,923**	**29,615,195**	**19,965,411**	**25,404,287**	**1,730,529**	**656,272,081**
සමුච්චිත ක්ෂයවීම්								
2020 ජනවාරි 01 දිනට ශේෂය	-	57,831,320	84,804,184	9,054,626	19,321,649	21,884,460	1,722,277	194,618,516
ක්ෂයවීම් ගාස්තුව	-	6,432,572	7,984,286	2,582,284	85,428	342,119	3,904	17,430,593
අඩු: බැහැර කිරීම්	-	-	-	(1,587,750)	-	-	-	(1,587,750)
ශේෂය 2020 දෙසැම්බර් 31 දිනට	**-**	**64,263,892**	**92,788,470**	**10,049,160**	**19,407,077**	**22,226,579**	**1,726,180**	**210,461,358**
2020 දෙසැම්බර් **31** දිනට	**156,000,000**	**260,594,844**	**5,909,453**	**19,566,035**	**558,334**	**3,177,708**	**4,349**	**445,810,723**

ශ්‍රී ලංකා ප්‍රතිපත්ති අධ්‍යයන ආයතනය
මූල්‍ය ප්‍රකාශන සඳහා සටහන්

	දෙසැම්බර් 31 වන දිනට	2021 (රු)	2020 (රු)
16	වෙළඳ සහ අනෙකුත් ගෙවීම්	11,941,444	13,548,104
	උපචිත (සටහන 16.1)	1,088,041	973,698
	සෙ.අ.අ. සහ සෙ.හා.අ. ගෙවිය යුතුය දේ	-	28,982
	ගෙවිය යුතුය දේ	3,775	3,500
	ගෙවිය යුතු මුද්දර ගාස්තු	2,190,404	2,615,322
		15,223,664	**17,169,606**
16.1	උපචිත	3,160,867	1,511,497
	කාර්යාල වියදම්	552,000	865,260
	බාහිර විගණන ගාස්තු - IPS	416,900	230,180
	වෘත්තීය සහ නීති ගාස්තු - IPS	239,916	239,916
	වෘත්තීය සහ නීති ගාස්තු - ETF	490,016	542,714
	විදුලිබල	326,214	299,278
	දුරකථන/අන්තජර්ාල ගාස්තු	40,148	11,531
	ඉන්ධන	6,715,382	9,847,728
		11,941,444	**13,548,104**
17	ව්‍යාපෘති සඳහා අත්තිකාරම් ලදුපත	25,986,235	17,926,007
	ජනවාරි 01 වැනි දිනට ශේෂය	70,101,993	53,804,892
	වර්ෂය තුළ ලැබීම්	(59,773,670)	(45,744,663)
	හඳුනාගෙන ඇති ආදායම්	**36,314,558**	25,986,235
	දෙසැම්බර් 31 වැනි දිනට ශේෂය	25,986,235	17,926,007
	ව්‍යාපෘති සඳහා අත්තිකාරම් ලදුපත	70,101,993	53,804,892
	ජනවාරි 01 වැනි දිනට ශේෂය	(59,773,670)	(45,744,663)
	වර්ෂය තුළ ලැබීම්	**36,314,558**	**25,986,235**
18	සේවක ප්‍රතිලාභ		
	ජනවාරි 01 වැනි දිනට ශේෂය	21,716,143	17,236,511
	වර්ෂය තුළ හඳුනාගෙන ඇති වියදම් (සටහන 18.1)	1,295,505	6,525,530
	වර්ෂය තුළ සිදු කරන ලද ගෙවීම්	(1,748,750)	(2,045,898)
	දෙසැම්බර් 31 වැනි දිනට ශේෂය	**21,262,898**	**21,716,143**

2021 දෙසැම්බර් 31 දිනට සංවිධානයේ සේවක සංඛ්‍යාව 45කි (2020:38).

2021 දෙසැම්බර් 31 වන දිනට සේවක ප්‍රතිලාභ සඳහා සුදුසුකම් ඇති සංවිධානයේ සේවක සංඛ්‍යාව 45 (2020: 38).

වගකීම් ස්වාධීන වෘත්තීය ක්‍රියාකාරී තක්සේරු සමාගමක් විසින් අගය කරනු ලැබේ.

මෙම ප්‍රතිලාභ ලබා දීම සඳහා ආයතනයට වන පිරිවැය තීරණය කිරීමේදී පහත උපකල්පන භාවිතා කරනු ලැබේ:

වට්ටම් අනුපාතය	10.00% (2020: 8%)
වැටුප් අනුපාතය වැඩි කිරීම	9.20% (2020: 9.20%)
කාර්ය මණ්ඩල පිරිවැටුම් අනුපාතය	15% (2020: 23%)

18.1	වත්මන් සේවා පිරිවැය	1,748,120	1,778,284
	පොලී පිරිවැය	1,737,313	1,766,743
	සත්‍ය (ලාභ)/අලාභ	(2,189,928)	2,980,504
	වත්මන් සේවා පිරිවැය	1,295,505	6,525,530

ශ්‍රී ලංකා ප්‍රතිපත්ති අධ්‍යයන ආයතනය

මූල්‍ය ප්‍රකාශන සඳහා සටහන්

දෙසැම්බර් **31** වන දිනට

19 කල්බදු කැපවීම

මූල්‍ය තත්ත්වය ප්‍රකාශය දිනට **(2020 : Nil)** කල්බදු බැඳීම් නොමැත.

19 ප්‍රාග්ධන කැපවීම

මූල්‍ය තත්ත්වය ප්‍රකාශය දිනට **(2020 : Nil)** ප්‍රාග්ධන බැඳීම් නොමැත.

19 අදාළ පාර්ශ්ව ගනුදෙනු

19.1 IPS එන්ඩොව්මන්ට් භාර අරමුදල

19.1 ආයතනයේ එන්ඩොව්මන්ට් භාර අරමුදලේ ("භාරකාර අරමුදල") ශුද්ධ වත්කම් වටිනාකම රු. 510,841,348/- 2021 දෙසැම්බර් 31 දිනට (2020: රු. 501,824,498/-). භාරයේ සම්පූර්ණ ආදායම IPS වෙත ලබා දෙන අතර භාර අරමුදලේ කළමනාකරණ වියදම් IPS විසින් ප්‍රතිපූරණය කරනු ලැබේ. වෙන වෙනම විගණනය කරනු ලබන එන්ඩොව්මන්ට් භාර අරමුදල සඳහා වෙනම ගිණුම් පවත්වාගෙන යනු ලැබේ. භාරකාර අරමුදල භාරකරුවන් පස් දෙනෙකුගෙන් සමන්විත වන අතර ඉන් දෙදෙනෙකු හිටපු නිල සාමාජිකයින් (අයිපීඑස් හි සභාපති සහ විධායක අධ්‍යක්ෂ) වේ.

19.2 ප්‍රධාන කළමනාකරණ පුද්ගලයින් **("KMP")**

SLPSAS 14 ට අනුව "ආශ්‍රිත පාර්ශ්ව හෙළිදරව් කිරීම්", KMP යනු ආයතනයේ ක්‍රියාකාරකම් සෘජුව හෝ වක්‍රව සැලසුම් කිරීම, මෙහෙයවීම සහ පාලනය කිරීම සඳහා අධිකාරියක් සහ වගකීමක් ඇති පුද්ගලයන් වේ.

ප්‍රතිපත්ති ආයතනයේ කාර්ය මණ්ඩල පිරිවැය ප්‍රධාන කළමනාකරණ නිලධාරීන්ට ගෙවන ලද රු. 19,740,000/- වැටුප් ඇතුළත් වේ. (2020: රු. 18,033,240/-) (සටහන 6)

19.3 වෙනත් අදාළ පාශර්වය

ආයතනයට පුනරාවතර්න වියදම් සඳහා ශ්‍රී ලංකා රජයෙන් රුපියල් 27,812,000/- (2020 : රුපියල් 30,214,000) ප්‍රදානය කරන ලදි.

20 රාජ්‍ය මූල්‍ය ප්‍රතිපත්ති දෙපාතර්මේන්තුවේ අධ්‍යක්ෂ ජනරාල්වරයා, මහ බැංකු අධිපතිවරයා සහ ජාතික සැලසුම් දෙපාතර්මේන්තුවේ අධ්‍යක්ෂ ජනරාල්වරයා IPS හි අධ්‍යක්ෂ මණ්ඩල සාමාජිකයෝ වෙති.

21 අවිනිශ්චිත වගකීම්

මූල්‍ය තත්ඣය ප්‍රකාශනය කරන දිනට අවිනිශ්චිත වගකීම් කිසිවක් නොතිබුණි.

22 මූල්‍ය තත්ත්වය ප්‍රකාශයෙන් පසුව සිදුවන සිදුවීම්.

23 මූල්‍ය ප්‍රකාශනවල ගැලපීම් හෝ හෙළිදරව් කිරීම් අවශ්‍ය වන මූල්‍ය තත්ත්වය ප්‍රකාශන දිනයෙන් පසු සිදුවීම් කිසිවක් සිදු නොවීය.

24 පාලක මණ්ඩලයේ වගකීම

SLPSAS ට අනුකූලව මෙම මූල්‍ය ප්‍රකාශන සකස් කිරීම සහ ඉදිරිපත් කිරීම සඳහා පාලක මණ්ඩලය වගකිව යුතුය.

ජාතික විගණන කාර්යාලය
தேசிய கணக்காய்வு அலுவலகம்
NATIONAL AUDIT OFFICE

මගේ අංකය
எனது இல.
My No. එල්එස්ඩබ්ලිව්/ඩී/අයිපිඑස්/එෆ්එස්/2021

ඔබේ අංකය
உமது இல.
Your No.

දිනය
திகதி
Date 31.2022 ඔක්තෝබර් 07 දින



සභාපති

ශ්‍රී ලංකා ජාතික ප්‍රතිපත්ති අධ්‍යයන ආයතනය

ශ්‍රී ලංකා ජාතික ප්‍රතිපත්ති අධ්‍යයන ආයතනයේ2021 දෙසැම්බර් 31 දිනෙන් අවසන් වර්ෂය සඳහා වූ මූල්‍ය ප්‍රකාශනසහ වෙනත් නෛතික හා නියාමන අවශ්‍යතා පිළිබඳව 2018 අංක 19 දරන ජාතික විගණන පනතේ 12 වන වගන්තිය ප්‍රකාරව විගණකාධිපති වාර්තාව

යටෝක්ත වාර්තාව මේ සමඟ එවා ඇත.

කේ.සී.පී.සේනාරත්න

ජ්‍යෙෂ්ඨ සහකාර විගණකාධිපති

පිටපත ; ලේකම් - මුදල්,ආර්ථික ස්ථායීකරණ සහජාතික ප්‍රතිපත්ති අමාත්‍යාංශය

අංක 306/72, පොල්දූව පාර, බත්තරමුල්ල, ශ්‍රී ලංකාව இல. 306/72, பொல்துவ வீதி, பத்தரமுல்லை, இலங்கை. No. 306/72, Polduwa Road, Battaramulla, Sri Lanka.
+94 11 2 88 70 28 - 34 +94 11 2 88 72 23 ag@auditorgeneral.gov.lk www.naosl.gov.lk

ජාතික විගණන කාර්යාලය
தேசிய கணக்காய்வு அலுவலகம்
NATIONAL AUDIT OFFICE

මගේ අංකය எனது இல. My No. } එල්එස්ඩබ්/ඩී/අයිපීඑස්/එල්එස්/2021 මෙම අංකය உமது இல. Your No. }

දිනය திகதி Date } 2022 ඔක්තෝබර් 07 දින

සභාපති

ශ්‍රී ලංකා ජාතික ප්‍රතිපත්ති අධ්‍යයන ආයතනය

ශ්‍රී ලංකා ජාතික ප්‍රතිපත්ති අධ්‍යයන ආයතනයේ 2021 දෙසැම්බර් 31 දිනෙන් අවසන් වර්ෂය සඳහා වූ මූල්‍ය ප්‍රකාශන සහ වෙනත් නෛතික හා නියාමන අවශ්‍යතා පිළිබඳව 2018 අංක 19 දරන ජාතික විගණන පනතේ 12 වන වගන්තිය ප්‍රකාරව විගණකාධිපති වාර්තාව

---

1. මූල්‍ය ප්‍රකාශන

1.1 මතය

ශ්‍රී ලංකා ජාතික ප්‍රතිපත්ති අධ්‍යයන ආයතනයේ 2021 දෙසැම්බර් 31 දිනට මූල්‍ය තත්ත්ව ප්‍රකාශනය සහ එදිනෙන් අවසන් වර්ෂය සඳහා වූ මූල්‍ය කාර්යසාධන ප්‍රකාශනය , ශුද්ධ වත්කම් වෙනස්වීමේ ප්‍රකාශනය සහ එදිනෙන් අවසන් වර්ෂය සඳහා මුදල් ප්‍රවාහ ප්‍රකාශනය සහ මූල්‍ය ප්‍රකාශන වලට අදාළ සටහන්, සාරාංශගත වැදගත් ගිණුම්කරණ ප්‍රතිපත්තිවලින් සමන්විත 2021 දෙසැම්බර් 31 දිනෙන් අවසන් වර්ෂය සඳහා වූ මූල්‍ය ප්‍රකාශන ශ්‍රී ලංකා ප්‍රජාතාන්ත්‍රික සමාජවාදී ජනරජයේ ආණ්ඩුක්‍රම ව්‍යවස්ථාවේ 154(1) ව්‍යවස්ථාව සමඟ සංයෝජිතව කියවිය යුතු 2018 අංක 19 දරන ජාතික විගණන පනතේ සහ 1971 අංක 38 දරන මුදල් පනතේ විධිවිධාන ප්‍රකාර මාගේ විධානය යටතේ විගණනය කරන ලදී. ආණ්ඩුක්‍රම ව්‍යවස්ථාවේ 154 (6) ව්‍යවස්ථාව ප්‍රකාරව මාගේ වාර්තාව යථා කාලයේදී පාර්ලිමේන්තුවේ සභාගත කරනු ලැබේ.

ආයතනයේ මූල්‍ය ප්‍රකාශන තුළින් 2021 දෙසැම්බර් 31 දිනට මූල්‍ය තත්ත්වය සහ එදිනෙන් අවසන් වර්ෂය සඳහා එහි මූල්‍ය ක්‍රියාකාරිත්වය හා මුදල් ප්‍රවාහ ශ්‍රී ලංකා රාජ්‍ය අංශයේ ගිණුම්කරණ ප්‍රමිතිවලට අනුකූලව සත්‍ය හා සාධාරණ තත්ත්වයක් පිළිබිඹු කරන බව මා දරන්නා වූ මතය වේ.

1.2 මතය සඳහා පදනම

ශ්‍රී ලංකා විගණන ප්‍රමිතිවලට (ශ්‍රී.ලං.වි.ප්‍ර) අනුකූලව මා විගණනය සිදු කරන ලදී. මෙම විගණන ප්‍රමිති යටතේ වූ මාගේ වගකීම, මෙම වාර්තාවේ මූල්‍ය ප්‍රකාශන විගණනය සම්බන්ධයෙන් විගණකගේ වගකීම යන කොටසේ තවදුරටත් විස්තර කර ඇත. මාගේ මතය සඳහා පදනමක් සැපයීම උදෙසා මා විසින් ලබාගෙන ඇති විගණන සාක්ෂි ප්‍රමාණවත් සහ උචිත බව මාගේ විශ්වාසයයි.

අංක 306/72, පොල්දූව පාර, බත්තරමුල්ල, ශ්‍රී ලංකාව. இல. 306/72, பொல்துவ வீதி, பத்தரமுல்லை, இலங்கை. No. 306/72, Polduwa Road, Battaramulla, Sri Lanka.
+94 11 2 88 70 28 - 34 +94 11 2 88 72 23 ag@auditorgeneral.gov.lk www.naosl.gov.lk

1.3 ආයතනයේ 2021 වාර්ෂික වාර්තාවේ ඇතුළත් අනෙකුත් තොරතුරු.

මෙම විගණන වාර්තාවේ දිනට පෙර මා ලබාගත් ආයතනයේ 2021 වාර්ෂික වාර්තාවේ ඇතුළත් කර ඇති නමුත් මූල්‍ය ප්‍රකාශන සහ ඒ පිළිබඳව වූ මගේ විගණන වාර්තාවේ ඇතුළත් නොවන තොරතුරු, අනෙකුත් තොරතුරු යන්නෙන් අදහස් වේ . මෙම අනෙකුත් තොරතුරු සඳහා කළමනාකරණය වගකිව යුතුය.

මූල්‍ය ප්‍රකාශන සම්බන්ධයෙන් වූ මගේ මතයෙන් අනෙකුත් තොරතුරු ආවරණය නොකරන අතර මම ඒ පිළිබඳ කිසිදු ආකාරයක සහතිකවීමක් හෝ මතයක් ප්‍රකාශ නොකරමි.

මූල්‍ය ප්‍රකාශන පිළිබඳ මගේ විගණනයට අදාළව, මගේ වගකීම වන්නේ ඉහත හඳුනාගත් අනෙකුත් තොරතුරු ලබා ගත හැකි වූ විට කියවීම සහ එසේ කිරීමේදී අනෙකුත් තොරතුරු මූල්‍ය ප්‍රකාශන සමඟ හෝ විගණනයේදී හෝ වෙනත් ආකාරයකින් ලබාගත් මගේ දැනුම අනුව ප්‍රමාණාත්මක වශයෙන් නොගැලපෙනවාද යන්න සලකා බැලීමයි.

මෙම විගණක වාර්තාවේ දිනට පෙර මා ලබාගත් අනෙකුත් තොරතුරු මත හා මා විසින් කරන ලද කාර්යයන් මත පදනම්ව, මෙම අනෙකුත් තොරතුරු ප්‍රමාණාත්මක වශයෙන් වැරදි ලෙස දක්වා ඇති බව මම නිගමනය කරන්නේ නම්, එම කරුණ මා විසින් වාර්තා කිරීමට අවශ්‍ය වේ. මේ සම්බන්ධයෙන් මට වාර්තා කිරීමට කිසිවක් නැත.

1.4 මූල්‍ය ප්‍රකාශන පිළිබඳ කළමනාකරණයේ සහ පාලනය කරන පාර්ශවයන්ගේ වගකීම්

මෙම මූල්‍ය ප්‍රකාශන ශ්‍රී ලංකා රාජ්‍ය අංශයේ ගිණුම්කරණ ප්‍රමිතිවලට අනුකූලව පිළියෙල කිරීම හා සාධාරණ ලෙස ඉදිරිපත් කිරීම සහ වංචා හෝ වැරදි හේතුවෙන් ඇතිවිය හැකි ප්‍රමාණාත්මක සාවද්‍ය ප්‍රකාශයන්ගෙන් තොරව මූල්‍ය ප්‍රකාශන පිළියෙල කිරීමට හැකිවනු පිණිස අවශ්‍ය වන අභ්‍යන්තර පාලනයන් තීරණය කිරීම කළමනාකරණයේ වගකීම වේ.

මූල්‍ය ප්‍රකාශන පිළියෙල කිරීමේදී, ආයතනය අඛණ්ඩව පවත්වාගෙන යාමේ හැකියාව තීරණය කිරීම කළමනාකරණයේ වගකීමක් වන අතර, කළමනාකාරිත්වය ආයතනය ඈවර කිරීමට අදහස් කරන්නේ නම් හෝ වෙනත් විකල්පයක් නොමැති විටදී මෙහෙයුම් නැවැත්වීමට කටයුතු කරන්නේ නම් හැර අඛණ්ඩ පැවැත්මේ පදනම මත ගිණුම් තැබීම හා ආයතනයේ අඛණ්ඩ පැවැත්මට අදාළ කරුණු අනාවරණය කිරීමද කළමනාකරණයේ වගකීමකි.

ආයතනයේ මූල්‍ය වාර්තාකරණ ක්‍රියාවලිය සම්බන්ධව පරීක්ෂා කිරීමේ වගකීම, පාලනය කරන පාර්ශවයන් විසින් දරනු ලබයි.

2018 අංක 19 දරන ජාතික විගණන පනතේ 16 (1) උප වගන්තිය ප්‍රකාරව, ආයතනයේ වාර්ෂික සහ කාලීන මූල්‍ය ප්‍රකාශන පිළියෙල කිරීමට හැකිවන පරිදි ස්වකීය ආදායම්, වියදම්, වත්කම් හා බැරකම් පිළිබඳ නිසි පරිදි පොත්පත් හා වාර්තා පවත්වාගෙන යා යුතුය.

1.5 මූල්‍ය ප්‍රකාශන විගණනය සම්බන්ධයෙන් විගණකගේ වගකීම

සමස්ථයක් ලෙස මූල්‍ය ප්‍රකාශන, වංචා සහ වැරදි නිසා ඇතිවන ප්‍රමාණාත්මක සාවද්‍ය ප්‍රකාශනයන්ගෙන් තොර බවට සාධාරණ තහවුරුවක් ලබාදීම සහ මාගේ මතය ඇතුළත් විගණන වාර්තාව නිකුත් කිරීම මාගේ අරමුණ වේ. සාධාරණ සහතිකවීම උසස් මට්ටමේ සහතිකවීමක් වන නමුත්, ශ්‍රී ලංකා විගණන ප්‍රමිති ප්‍රකාරව විගණනය සිදු කිරීමේදී එය සෑමවිටම ප්‍රමාණාත්මක සාවද්‍ය ප්‍රකාශනයන් අනාවරණය කරගන්නා බවට වන තහවුරු කිරීමක් නොවනු ඇත. වංචා සහ වැරදි තනි හෝ සාමූහික ලෙස බලපෑම නිසා ප්‍රමාණාත්මක සාවද්‍ය ප්‍රකාශනයන් ඇතිවිය හැකි අතර, එහි ප්‍රමාණාත්මක භාවය මෙම මූල්‍ය ප්‍රකාශන පදනම් කරගනිමින් පරිශීලකයන් විසින් ගනු ලබන ආර්ථික තීරණ කෙරෙහි වන බලපෑම මත රඳා පවතී.

ශ්‍රී ලංකා විගණන ප්‍රමිති ප්‍රකාරව විගණනයේ කොටසක් ලෙස මා විසින් විගණනයේදී වෘත්තීය විනිශ්චය සහ වෘත්තීය සැකමුසුබවින් යුතුව ක්‍රියා කරන ලදී. මා විසින් තවදුරටත්,

- ප්‍රකාශ කරන ලද විගණන මතයට පදනමක් සපයා ගැනීමේදී වංචා හෝ වැරදි හේතුවෙන් මූල්‍ය ප්‍රකාශනවල ඇති විය හැකි ප්‍රමාණාත්මක සාවද්‍ය ප්‍රකාශනයන් ඇතිවීමේ අවදානම් හඳුනාගැනීම හා තක්සේරු කිරීම සඳහා අවස්ථාවෝචිතව උචිත විගණන පරිපාටි සැලැසුම් කර ක්‍රියාත්මක කරන ලදී. වරදවා දැක්වීම හේතුවෙන් සිදුවන ප්‍රමාණාත්මක සාවද්‍ය ප්‍රකාශයන්ගෙන් සිදුවන බලපෑමට වඩා වංචාවකින් සිදුවන්නා වූ බලපෑම ප්‍රබල වන්නේ ඒවා දුස්සන්ධානයෙන්, ව්‍යාජ ලේඛන සැකසීමෙන්, චේතනාන්විත මහහැරීමෙන්, වරදවා දැක්වීමෙන් හෝ අභ්‍යන්තර පාලනයන් මහ හැරීමෙන් වැනි හේතු නිසා වන බැවිනි.
- අභ්‍යන්තර පාලනයේ සඵලදායිත්වය පිළිබඳව මතයක් ප්‍රකාශ කිරීමේ අදහසින් නොවුවද, අවස්ථාවෝචිතව උචිත විගණන පරිපාටි සැලසුම් කිරීම පිණිස අභ්‍යන්තර පාලනය පිළිබඳව අවබෝධයක් ලබාගන්නා ලදී.
- භාවිතා කරන ලද ගිණුම්කරණ ප්‍රතිපත්තිවල උචිතභාවය, ගිණුම්කරන ඇස්තමේන්තුවල සාධාරණත්වය සහ කළමනාකරණය විසින් කරන ලද සම්බන්ධිත හෙළිදරව් කිරීම් අගයන ලදී.
- සිද්ධීන් හෝ තත්ත්වයන් හේතුවෙන් ආයතනයේ අඛණ්ඩ පැවැත්ම පිළිබඳ ප්‍රමාණාත්මක අවිනිශ්චිතතාවයක් තිබෙද යන්න සම්බන්ධයෙන් ලබාගත් විගණන සාක්ෂි මත පදනම්ව ගිණුම්කරණය සඳහා ආයතනයේ අඛණ්ඩ පැවැත්ම පිළිබඳ පදනම යොදා ගැනීමේ අදාලත්වය තීරණය කරන ලදී. ප්‍රමාණවත් අවිනිශ්චිතතාවයක් ඇති බවට මා නිගමනය කරන්නේ නම් මූල්‍ය ප්‍රකාශනවල ඒ සම්බන්ධයෙන් වූ හෙළිදරව්කිරීම් වලට මාගේ විගණන වාර්තාවේ අවධානය යොමු කළ යුතු අතර, එම හෙළිදරව්කිරීම් ප්‍රමාණවත් නොවන්නේ නම් මාගේ මතය විකරණය කළ යුතුය. කෙසේ වුවද, අනාගත සිද්ධීන් හෝ තත්ත්වයන් මත අඛණ්ඩ පැවැත්ම අවසන් වීමට හැකිය.

- මූල්‍ය ප්‍රකාශනවල ව්‍යුහය හා අන්තර්ගතය සඳහා පාදක වූ ගනුදෙනු හා සිද්ධීන් උචිත හා සාධාරණව ඇතුළත් වී ඇති බව සහ හෙළිදරව් කිරීම් ඇතුලත් මූල්‍ය ප්‍රකාශනවල සමස්ථ ඉදිරිපත් කිරීම අගයන ලදී.

මාගේ විගණනය තුළදී හඳුනාගත් වැදගත් විගණන සොයාගැනීම්, ප්‍රධාන අභ්‍යන්තර පාලන දුර්වලතා හා අනෙකුත් කරුණු පිළිබඳව පාලනය කරනු ලබන පාර්ශවයන් දැනුවත් කරමි.

2. වෙනත් නෛතික හා නියාමන අවශ්‍යතා පිළිබඳ වාර්තාව

2.1 2018 අංක 19 දරන ජාතික විගණන පනතේ පහත සඳහන් අවශ්‍යතාවයන් සම්බන්ධයෙන් විශේෂ ප්‍රතිපාදන ඇතුලත් වේ .

2.1.1 2018 අංක 19 දරණ ජාතික විගණන පනතේ 12 (අ) වගන්තියේ සඳහන් අවශ්‍යතාවන් අනුව, විගණනය සඳහා අවශ්‍ය සියලු තොරතුරු සහ පැහැදිලි කිරීම් මා විසින් ලබාගන්නා ලද අතර, මාගේ පරීක්ෂණයෙන් පෙනී යන ආකාරයට නිසි මූල්‍ය වාර්තා ආයතනය පවත්වාගෙන ගොස් තිබුණි.

2.1.2 2018 අංක 19 දරණ ජාතික විගණන පනතේ 6 (1) (ඈ) (iii) වගන්තියේ සඳහන් අවශ්‍යතාවය අනුව ආයතනයේ මූල්‍ය ප්‍රකාශන ඉකුත් වර්ෂය සමඟ අනුරූප වේ.

2.1.3 2018 අංක 19 දරණ ජාතික විගණන පනතේ 6 (i) (ඈ) (iv) වගන්තියේ සඳහන් අවශ්‍යතාවය අනුව ඉකුත් වර්ෂයේදී මා විසින් සිදුකරන ලද නිර්දේශයන් ඉදිරිපත් කරන ලද මූල්‍ය ප්‍රකාශනවල ඇතුළත්ව ඇත.

2.2 අනුගමනය කරන ලද ක්‍රියාමාර්ග සහ ලබා ගන්නා ලද සාක්ෂි මත හා ප්‍රමාණාත්මක කරුණුවලට සීමා කිරීම තුල, පහත සඳහන් ප්‍රකාශ කිරීමට තරම් කිසිවක් මාගේ අවධානයට ලක් නොවීය.

2.2.1 2018 අංක 19 දරණ ජාතික විගණන පනතේ 12 (ඇ) වගන්තියේ සඳහන් අවශ්‍යතාවය අනුව ආයතනයේ පාලක මණ්ඩලයේ යම් සාමාජිකයෙකුට ආයතනය සම්බන්ධවී යම් ගිවිසුමක් සම්බන්ධයෙන් සෘජුව හෝ අන්‍යාකාරයකින් සාමාන්‍ය ව්‍යාපාරික තත්වයෙන් බැහැරව සම්බන්ධයක් ඇති බව.

2.2.2 2018 අංක 19 දරණ ජාතික විගණන පනතේ 12 (ඊ) වගන්තියේ සඳහන් අවශ්‍යතාවය අනුව පහත සඳහන් නිරීක්ෂණ හැර යම් අදාල ලිඛිත නීතියකට හෝ ආයතනයයේ පාලක මණ්ඩලය විසින් නිකුත් කරන ලද වෙනත් පොදු හෝ විශේෂ විධානවලට අනුකූල නොවන ලෙස ක්‍රියා කර ඇති බව.

නීතිරීති / විධානයට යොමුව	නිරීක්ෂණ
(ආ) 2003 ජූනි මස 02 දිනැති අංක PED 12 දරන රාජ්‍ය ව්‍යාපාර චක්‍රලේඛය (i) 9.2 (බි) වගන්තිය	සෑම ආයතනයක්ම අනුමත කාර්යය මණ්ඩලයක් පවත්වා ගත යුතු වුව ද, ආයතනය සඳහා කාර්යය මණ්ඩලයක් අනුමත කරගෙන නොමැති අතර ආයතනයේ මෙහෙයුම් අත්පොතට අනුකූලව අවුරුද්දක කොන්ත්‍රාත් පදනම මත සහ ඊට අඩු කාල පරිච්ඡේදයක් සඳහා කෝන්ත්‍රාත් පදනම මත කාර්යය මණ්ඩලය පවත්වාගෙන යනු ලැබේ.
(ii) 9.3.1 (I) වගන්තිය	ජාතික ප්‍රතිපත්ති ආයතනය රාජ්‍ය ව්‍යවසායක් වශයෙන් ආයතනය සඳහා බඳවාගැනීම් සහ උසස් කිරීම් පටිපාටියක් සකස් කර ඒ සඳහා අනුමැතිය ලබාගත යුතු වුවත් ආයතනය විසින් එසේ කටයුතු කර නොතිබුණි.

2.2.3 2018 අංක 19 දරණ ජාතික විගණන පනතේ 12 (උ) වගන්තියේ සඳහන් අවශ්‍යතාවය අනුව ආයතනයේ බලතල , කර්තව්‍ය සහ කාර්යයන්ට අනුකූල නොවන ලෙස කටයුතු කර ඇති බව.

2.2.4 2018 අංක 19 දරණ ජාතික විගණන පනතේ 12 (ඌ) වගන්තියේ සඳහන් අවශ්‍යතාවය අනුව ආයතනයේ සම්පත් සකසුරුවම් ලෙස, කාර්යක්ෂම ලෙස සහ ඵලදායී ලෙස කාලසීමාවන් තුළ අදාළ නීතිරීති වලට අනුකූලව ප්‍රසම්පාදනය කර භාවිතා කර නොමැති බව

ඩබ්ලිව්. පී.සී.වික්‍රමරත්න
විගණකාධිපති

ප්‍රතිපත්ති අධ්‍යයන ආයතනය

විගණන වාර්තාව සඳහා පිළිතුරු

LSW/D/IPS/FS/2021

මූල්‍ය ප්‍රකාශන විගණනය **2021**

2. වෙනත් නීති, රීති, රෙගුලාසි වලට අනුකූල වීම

2.2.2

A) (i) සේවක සංඛ්‍යාව කළමනාකරණය

ප්‍රතිපත්ති අධ්‍යයන ආයතනය හේතු දෙකක් නිසා ලියාපදිංචි සේවක සංඛ්‍යාවක් පවත්වාගෙන යන්නේ නැත. පළමුව, පර්යේෂණ ව්‍යාපෘති ආදායම් ඉහළ නැංවීම මත බෙහෙවින් රඳා පවතින ආයතනයෙහි අරමුදල්වල ස්වභාවයයි. ප්‍රතිපත්ති පරිසරය සහ පරිත්‍යාගශීලීන්ගේ උනන්දුව ඇතුළු හේතු ගණනාවක් නිසා ව්‍යාපෘති ආදායම අස්ථාවර වේ. දෙවනුව, රජයේ ප්‍රතිපත්ති ප්‍රමුඛතා මාරු වන විට පර්යේෂණ ක්ෂේත්‍ර වෙනස් වේ. මෙම සාධක දෙකටම එහි කාර්ය මණ්ඩල සංඛ්‍යාව ඵලදායී හා ලාභදායී ලෙස සකස් කිරීම සඳහා ප්‍රතිපත්ති අධ්‍යයන ආයතනය නම්‍යශීලීභාවය රඳවා ගැනීමට අවශ්‍ය වේ. මෙම කරුණු වසර ගණනාවක් පුරා පුළුල් ලෙස සාකච්ඡා කර ඇති අතර, 2015 දී රේඛීය අමාත්‍යාංශයේ විගණන කමිටුවේදී එය විස්තරාත්මකව සාකච්ඡා කරන ලද අතර පසුව විගණකාධිපති දෙපාර්තමේන්තුවේ නිලධාරීන් ප්‍රතිපත්ති අධ්‍යයන ආයතනය සඳහා අනුමත සේවක සංඛ්‍යාවක් අවශ්‍ය නොවන බවට එකඟ විය.

(ii) බඳවා ගැනීම් සහ උසස්වීම්

ප්‍රතිපත්ති අධ්‍යයන ආයතනයේ මෙහෙයුම් අත්පොත (MOO) ආයතනයේ කාර්ය මණ්ඩල සේවක සංඛ්‍යාව, බඳවා ගැනීමේ පරිපාටිය, උසස්වීම් සහ වේතන ඇතුළුව මෙහෙයුම් කටයුතු මෙහෙයවීම සඳහා සකස් කර ඇත. මෙහෙයුම් අත්පොත (MOO) ආයතනයේ නීති රීති සම්පාදනය කිරීම සඳහා 1988 අංක 53 දරණ ප්‍රතිපත්ති අධ්‍යයන ආයතනය පිහිටුවීමේ පනතේ, 6 (අ) වගන්තිය යටතේ බලතල පැවරී ඇති පාලක මණ්ඩලය විසින් අනුමත කර තිබේ. මෙහෙයුම් අත්පොත (MOO) හි දක්වා ඇති නීති සහ රෙගුලාසි මත ප්‍රතිපත්ති අධ්‍යයන ආයතනය ක්‍රියාත්මක වීමට නම්, මෙහෙයුම් අත්පොත (MOO) මුදල් අමාත්‍යාංශය (MOF) විසින් විධිමත් ලෙස අනුමත කරන ලෙස පොදු ව්‍යවසාය පිළිබඳ කාරක සභාව (COPE) ඉල්ලා සිටී. ඒ අනුව මෙහෙයුම් අත්පොත (MOO) මුදල් අමාත්‍යාංශය වෙත ඉදිරිපත් කරන ලද අතර, 2014 දී අනුමැතිය ලබා ගන්නා ලදී. මේ සම්බන්ධයෙන් මුදල් අමාත්‍යාංශය වෙතින් ප්‍රතිචාර දැක්වීමේ ලිපිය සහ විගණකවරුන් සමඟ ඔවුන්ගේ පරීක්ෂා කිරීම සඳහා බෙදා ගන්නා ලදී.



ශ්‍රී ලංකාවේ ප්‍රතිපත්ති අධ්‍යයන ආයතනය
100/20, නිදහස් මාවත,
කොළඹ 7,
ශ්‍රී ලංකාව

Tel: 94 11 2143100, Fax: 94 11 2665065
Email: ips@ips.lk
Website: ips.lk
Blog: ips.lk/talkingeconomics
Twitter: TalkEconomicsSL
Instagram: talkingeconomics_ips
YouTube: youtube.com/user/IPSsrilankavideo
Facebook: facebook.com/instituteofpolicystudies
LinkedIn: linkedin.com/company/institute-of-policy-studies-of-sri-lanka