වාර්ෂික වාර්තාව 2020

වාරිමාර්ග අමාත්‍යාංශය

වාරිමාර්ග අමාත්‍යාංශය

ceb





ceb

ඉංජිනේරුමය කාර්යයන් පිළිබඳ මධ්‍යම උපදේශක කාර්යාංශය

වාරිමාර්ග අමාත්‍යාංශය
අංක 415, බෞද්ධාලෝක මාවත, කොළඹ 07, ශ්‍රී ලංකාව.
www.cecb.lk

ඉංජිනේරුමය කාර්යයන් පිළිබඳ මධ්‍යම උපදේශක කාර්යාංශය

වාර්ෂික වාර්තාව 2020

වාර්ෂික වාර්තාව 2020

ඉංජිනේරුමය කාර්යයන් පිළිබඳ මධ්‍යම උපදේශක කාර්යාංශය

වාර්ෂික වාර්තාව 2020

පටුන

අප ගැන	01
සභාපතිතුමාගේ පණිවුඩය	03
සාමාන්‍යාධිකාරීතුමාගේ පණිවුඩය	04
මූල්‍යමය විශේෂතා	05 – 06
අධ්‍යක්ෂ මණ්ඩලය	07 – 09
CECB හි කළමනාකරණ කණ්ඩායම	10
අධ්‍යක්ෂ මණ්ඩල වාර්තාව	11 – 12
විගණන කමිටු වාර්තාව	13 – 14
ඒකාබද්ධ තොරතුරු සහ ගිණුම්කරණ ප්‍රතිපත්ති	15 – 24
මූල්‍ය ප්‍රකාශන	
ලාභ හෝ අලාභ සහ වෙනත් විස්තීර්ණ ආදායම් ප්‍රකාශනය	25
මූල්‍ය තත්ත්ව ප්‍රකාශනය	26
හිමිකම් වෙනස්වීමේ ප්‍රකාශනය	27
මුදල් ප්‍රවාහ ප්‍රකාශනය	28
මූල්‍ය ප්‍රකාශන සඳහා සටහන්	29 – 38
විගණකාධිපතිවරයාගේ වාර්තාව	39 – 49
සංසන්දනාත්මක මූල්‍ය ප්‍රකාශන	50 – 51
CECB හි කාර්ය සාධනය	52 – 60
මධ්‍යම ඉංජිනේරු සේවා (පෞද්.) සමාගම – CESL	61 – 67

ප්‍රබෝධයෙන් ඉලක්ක අභිබවා යමු

ඉංජිනේරුමය කාර්යයන් පිළිබඳ මධ්‍යම උපදේශක කාර්යාංශය - CECB. ක්‍රියාකාරීත්වයෙන් බහු ආයතනික වූ ද, ප්‍රවේශයෙන් පුරෝගාමී වූ ද ඒ සියල්ලට ඉහළින් ඉදිරියට යාමේ අභිලාශයෙන් යුත් අභිප්‍රේරිත වෘත්තිකයන් කණ්ඩායමකින් සැදුම් ලත් වත්මන් ශ්‍රී ලංකාවේ ප්‍රමුඛතම ඉංජිනේරු උපදේශන සේවා සපයන ආයතනයයි.

එම අභිප්‍රේරණය අතීතයක් සමඟ පැමිණෙන්නකි - එය දශක දෙකක-ටත් වඩා පෙර සිට මෙම දිවයිනෙහි මුහුණත නොමැකෙන සලකුණු රාශියක් සටහන් තැබූ අතීතයකි. එම අතීතය, වර්තමාන සංවර්ධිත ලෝකය ආරම්භ වීමට පෙර වැජඹුණු අතීතයකි.

වාසනාවකට එම නොමැකෙන සලකුණු - එම දුරාතීතයේ දක්ෂ ඉංජිනේරුමය වික්‍රමයන් - ජීවය රහිත මෙවලම් මෙන් නොව අප ශරීරයේ දිව යන්නක් ලෙසින් ද, අපව පෝෂණය කරමින් ද, අපගේ ආත්මයන්ට ජීවය ලබා දෙමින් ද තවමත් අප සමඟ පවතී. තව ද, එමඟින් අප විසින් තෝරා ගෙන ඇති පුරුෂයන්ගේ හා කාන්තාවන්-ග් අභිප්‍රේරණය වර්ධනය කරනු ලබයි.

එවැනි අභිප්‍රේරණයන්ට CECB හි දී අපි ජීවය ලබා දෙන්නෙමු.

අපගේ දර්ශනය

දැක්ම

ජාත්‍යන්තර තලයේ
ඉංජිනේරු සේවා
ආයතනයක් බවට පත්වීම

මෙහෙවර

මිනිස් සංහතියේ සුභසිද්ධිය සඳහා සම්පත් ප්‍රශස්ත අයුරින් යොදා ගන්නා වූ ද, ඉංජිනේරු විද්‍යා, ගෘහ නිර්මාණ ශිල්ප, හා ප්‍රමාණ සමීක්ෂණ ක්ෂේත්‍රයන් හි නවීනතම තාක්ෂණය භාවිතා කරන්න වූ ද, තම සේවාවන් සඳහා නිසි ඇගයීම් ලබමින් මැනවින් අභිප්‍රේරණය වූ කාර්ය මණ්ඩලයකින් සමන්විත වූ ද ජාත්‍යන්තර තලයේ ඉංජිනේරු ආයතනයක් බවට පත්වීම





සභාපතිතුමාගේ පණිවුඩය

2020 මුල්‍ය වර්ෂය සඳහා ඉංජිනේරුමය කාර්යයන් පිළිබඳ මධ්‍යම උපදේශක කාර්යාංශයේ(CECB) වාර්ෂික වාර්තාව සහ ඒකාබද්ධ ගිණුම් ඉදිරිපත් කිරීමට ලැබීම මා ලද මහත් වූ භාග්‍යක් සේ සලකමි. වසංගතය මත පදනම් වූ මන්දගාමිත්වයකින් බලපෑමට ලක් වූ වර්ෂය තුළ ශ්‍රී ලංකා ආර්ථිකය වසරින් වසර සැබෑ අගයන් අනුව 3.6% කින් හැකිලී ගියේය. වසංගත සෞඛ්‍ය සම්බන්ධ මාර්ගෝපදේශ 13.2% හැකිලීමකින් බලපෑමට ලක් වූ ඉදිකිරීම් ක්ෂේත්‍රය සමඟ භෞතික වශයෙන් සම්බන්ධ වීම අවශ්‍ය සියලුම ආර්ථික ක්‍රියාකාරකම්වලට දැඩි ලෙස බලපෑවේය. එක්සත් ජනපද ඩොලරයට සාපේක්ෂව ශ්‍රී ලංකා රුපියල දුර්වල වීම ආනයනික ගොඩනැගිලි ද්‍රව්‍ය කෙරෙහි දිගින් දිගටම සෘණාත්මකව බලපෑවේය. අත්විඳිමට සිදු වූ මන්දගාමී වූ ව්‍යාපාරික පරිසරය සහ අවම ඉදිකිරීම් ව්‍යාපාර පරිමාවන් හමුවේ වුවද ඉංජිනේරුමය කාර්යයන් පිළිබඳ මධ්‍යම උපදේශක කාර්යාංශයේ කාර්ය සාධනය ගෞරවනීයභාවයෙන් යුක්තව පැවතීම පිළිබඳව සටහන් කිරීමට මම සතුටු වෙමි.

ඉදිකිරීම් ක්ෂේත්‍රයේ මෙම මන්දගාමිත්වය නොතකා, 2019 වසරේ ලබා ගත් රුපියල් බිලියන 13.1 හා සසඳන විට රුපියල් බිලියන 9.8 ක සමූහ ආදායමක් ලබා ගැනීමට ඉංජිනේරුමය කාර්යයන් පිළිබඳ මධ්‍යම උපදේශක කාර්යාංශය සමත් වූ අතර 2020 වසරේ දී රුපියල් මිලියන 206 ක ශුද්ධ ලාභයක් සාක්ෂාත් කර ගැනීමට ප්‍රධාන වශයෙන් ආදායම් අඩුවීම මෙන්ම විකුණුම් පිරිවැය වැඩි වීම හේතු විය. රජය සතු ව්‍යාපාරයක් ලෙස, අපි සියලුම නියාමන අවශ්‍යතා දැඩි ලෙස පිළිපදින අතර ඒවාට අනුකූලව කටයුතු කරන්නෙමු. සමුච්චිත බදු සහ අනෙකුත් අයකිරීම් වශයෙන් රුපියල් මිලියන 125.3ක් රජය වෙත ප්‍රේෂණය කරන ලදී. අධ්‍යක්ෂ මණ්ඩලයේ මඟපෙන්වීම් සමඟින් වැඩිදියුණු කිරීම සඳහා අඛණ්ඩව තක්සේරු කෙරෙන්නා වූ ශක්තිමත් පාලන සහ අධීක්ෂණ යාන්ත්‍රණ සැකසීම තුළින් පාලනය සහ වගවීමේ ගැටළු වැඩිදියුණු කිරීමට නව ප්‍රයත්නයන් ගන්නා ලදී.

ආර්ථික වර්ධනය සහතික කිරීම සඳහා, අනෙකුත් ජාතික නිෂ්පාදන අංශය සඳහා අත්‍යවශ්‍ය අගය දාම ආදානයන් ලෙස සේවය කරන ජාතික යටිතල පහසුකම් සංවර්ධනය කිරීමේ දී රජය, එහි අමාත්‍යාංශ සහ දෙපාර්තමේන්තු යනාදිය CECB උපදේශන සහ ඉදිකිරීම් සේවා ලබා ගැනීමේ විශාලතම ගනුදෙනුකරුවන් ලෙස දිගටම රැඳී සිටියි. කෙසේ වෙතත්, රජයේ ව්‍යාපෘතිවල බෙරුම්කරණයන්හීදී අත්විඳින ලද දිගු ප්‍රමාදයන් නිසා මූල්‍ය බාධාවන් මතු වූ අතර එය CECB වර්ධන වේගයට බලපෑම් ඇති කරන ලදී. CECB ශ්‍රී ලංකාවේ ඉංජිනේරු උපදේශන වෙළඳපල පෙරගමන්කරුවෙකු ලෙස අඛණ්ඩව කටයුතු කරන අතරම ජාතික සංවර්ධන ප්‍රවාහයට සහය දැක්වීම සඳහා CECB සම්පූර්ණයෙන්ම සන්නද්ධව සහ සූදානමින් සිටින බව මම විශ්වාස කරමි.

අවසාන වශයෙන්, සමාලෝචිත කාල සීමාව තුළ සභාපතිවරයා වූ ඉංජි. යු.එස්.කරුණාරත්න මහතා සහ ඔහුගේ සෙසු අධ්‍යක්ෂ මණ්ඩල සාමාජිකයින්ට ඔවුන්ගේ වටිනා නායකත්වය වෙනුවෙන් මගේ කෘතඥතාව පළ කරමි. සාමාන්‍යාධිකාරී ඉංජි.ජී.ආර්.ඒ.එස්.ගුණතිලක මහතාගේ සහයෝගය වෙනුවෙන් සහ ජ්‍යෙෂ්ඨ කළමනාකාරීත්වයේ කැපවීම වෙනුවෙන්ද සියල්ලටත් වඩා අපගේ විශාලතම සම්පත වන අපගේ කාර්ය මණ්ඩලය වෙත ද මාගේ විශේෂ ස්තුතිය පුද කර සිටිමි.



ඉංජිනේරු අයිවන් ද සිල්වා
සභාපති
B. Sc. (Eng.), M. Eng. Sc. (Const. Mgt), C. Eng.



සාමාන්‍යාධිකාරිතුමාගේ පණිවුඩය

2020 වාර්ෂික වාර්තාව සඳහා මෙම පණිවිඩය ලබාදීමට සතුටු වෙමි. කොවිඩ් 19 වසංගත ව්‍යාප්තියේ රැලි දෙකකින් මෙන්ම 2020 අගෝස්තු මාසයේදී පැවති පාර්ලිමේන්තු මැතිවරණයෙන් පැන නැගුනු බාධා කිරීම් හේතුවෙන් සමාලෝචිත වර්ෂය අභියෝගාත්මක සාර්ව ආර්ථික පරිසරයකට මුහුණ දුන්නේය. කෙසේ වෙතත්, ඉදිකිරීම් සහ උපදේශන අංශ පිළිවෙලින් රුපියල් බිලියන 7.8 සහ රුපියල් බිලියන 2.0 ක දායකත්වයක් ලබා දෙමින් රුපියල් බිලියන 9.8 ක සමූහ ආදායමක් පවත්වා ගැනීමට CECB සමත් විය. 2019 වසරට සාපේක්ෂව සමූහ ආදායමේ 25% ක අඩුවීමක් තිබියදීත්, CECB 2020 වර්ෂයේ දී රුපියල් මිලියන 331 ක ප්‍රශංසනීය මෙහෙයුම් ලාභයක් අත්කර ගැනීමට සමත් විය.

මධ්‍යම සහ දක්ෂිණ අධිවේගී මාර්ග, මාතර - බෙලිඅත්තේ දුම්රිය දිගුව, කොළඹ වරාය නගර සංවර්ධන ව්‍යාපෘතිය, උමා ඔය සහ බ්‍රෝඩ්ලන්ඩ් වැනි බහුවිධ ජල සම්පත් ව්‍යාපෘති වැනි ජාතික වශයෙන් වැදගත් වන සමාජ ආර්ථික යටිතල පහසුකම් සංවර්ධනය සඳහා අගය ඉංජිනේරු උපදේශන හරහා CECB විසින් මෙම වසර තුළ දී ජාතික ආර්ථිකයට සුවිශේෂී දායකත්වයක් ලබා දෙන ලදී.

මානව ප්‍රාග්ධනය සඳහා වන ආයෝජන අපගේ ආයතනය් සංවර්ධනයට මෙන්ම අභියෝගාත්මක වෙළඳපල පරිසරයක් තුළ වසර ගණනාවක් පුරා වර්ධනය පවත්වා ගැනීමට හේතු වූ ප්‍රධාන සාධකය වේ. 2020 වසර තුළදී පවා, CECB කාර්ය මණ්ඩලය සඳහා විදේශීය පුහුණු අවශ්‍යතා ඇතුළුව අභ්‍යන්තර, පශ්චාත් උපාධි, වෘත්තීය සමාලෝචන පුහුණුව සම්පූර්ණ කිරීම සඳහා CECB විසින් රුපියල් මිලියන 2.8 ක් ආයෝජනය කර ඇත. ඔවුන්ගේ CECB වෘත්තීය ජීවිතය තුළ පුද්ගලික වර්ධනය සඳහා අවස්ථා සහතික කරන අතරම ඔවුන්ගේ කුසලතා වර්ධනය කිරීම සහ වැඩිදියුණු කිරීම සඳහා අපි දිගටම ආයෝජනය කරන්නෙමු. රාජ්‍ය විශ්ව විද්‍යාල සහ කාර්මික/වෘත්තීය පුහුණු ආයතන වලින් සීමාවාසික 76 දෙනෙකු සඳහා කාර්මික පුහුණු ස්ථානගත කිරීම් හරහා CECB ජාතික ඉංජිනේරු අධ්‍යාපනයට ද දායක වී ඇත.

ශ්‍රී ලංකා ප්‍රමිති ආයතනය (SLSI) සහ ඉදිකිරීම් කර්මාන්ත සංවර්ධන අධිකාරිය (CIDA) සමඟ එක්ව ඉංජිනේරු අංශය සඳහා ජාතික ප්‍රමිතීන් සහ පිරිවිතරයන් සහ තත්ත්ව සහතික කිරීමේ යාන්ත්‍රණයන් සංවර්ධනය කිරීමට CECB මෙරට ප්‍රමුඛතම ඉංජිනේරු උපදේශන සංවිධානය ලෙස සක්‍රීය දායකත්වය සපයයි.

අපගේ වර්ධනය සහ සාර්ථකත්වය උදෙසා හවුල් වෙමින් අප කෙරෙහි අඛණ්ඩ විශ්වාසය සහ සහයෝගය දැක්වූ අපගේ සියලුම වටිනා සේවාදායකයින්ට ස්තුතිය පළ කරමින් මෙම සටහන අවසන් කිරීමට මට අවස්ථාව ලබා දෙන්න. ශ්‍රී ලංකාවේ ඉංජිනේරු ක්ෂේත්‍රයේ ගෞරවනීය සහ කීර්තිමත් ස්ථානය ඉදිරියට ගෙන යාමට CECB වෙත තම කැපවීම සහ වටිනා දායකත්වය ලබා දීම වෙනුවෙන් ජ්‍යෙෂ්ඨ කළමනාකාරීත්වය සහ සියලුම කාර්ය මණ්ඩල සාමාජිකයින්ට ස්තුතිවන්ත වෙමි. රටේ පවතින නොවිසඳුන තත්ත්වයන් තුළ පවා අපගේ ඉලක්ක සපුරා ගැනීමට අපට හැකි වූ අතර ඉදිරි වසරවලදී අපගේ අනාගත ඉලක්ක සපුරා ගැනීමට අප ධනාත්මක ලෙසින් බලා සිටිමු.



ඉංජිනේරු ජී.ආර්.ඒ.එස්. ගුණතිලක
සාමාන්‍යාධිකාරි
B.Sc.Eng.(Hons),M.Sc.(Hydropower)Norway,
M.Sc.(Struct.)Srilanka, MIE(SL), C.Eng., MSSE(SL)

මූල්‍යමය විශේෂතා

	සමූහය		CECB	
	2020 රු.මි	2019 රු.මි	2020 රු.මි	2019 රු.මි
ඉදිකිරීම් ආදායම	7,781	10,747	4,124	5,128
උපදේශන ආදායම	1,966	2,404	2,008	2,420
ඒකාබද්ධ ආදායම	9,747	13,151	6,132	7,548
දළ ලාභය	1,164	1,386	498	577
බදු පෙර ශුද්ධ ලාභය	331	547	261	340
බදු පසු ශුද්ධ ලාභය	206	345	147	204
වර්ෂය සඳහා මුළු විස්තීර්ණ ආදායම	424	652	172	511
මුළු වත්කම්	22,992	22,994	18,951	19,637
දායක ප්‍රාග්ධනය	0.50	0.50	0.50	0.50
මුළු සමකොටස්	7,270	6,842	6,423	62,247
මුළු සමකොටස් සමතුලිතතාවය	22,992	22,994	18,951	19,637
ජංගම වත්කම්	19,640	19,612	14,547	16,718
ජංගම බැරකම්	15,358	15,770	12,201	13,063

මූල්‍යමය විශේෂතා - සමූහය

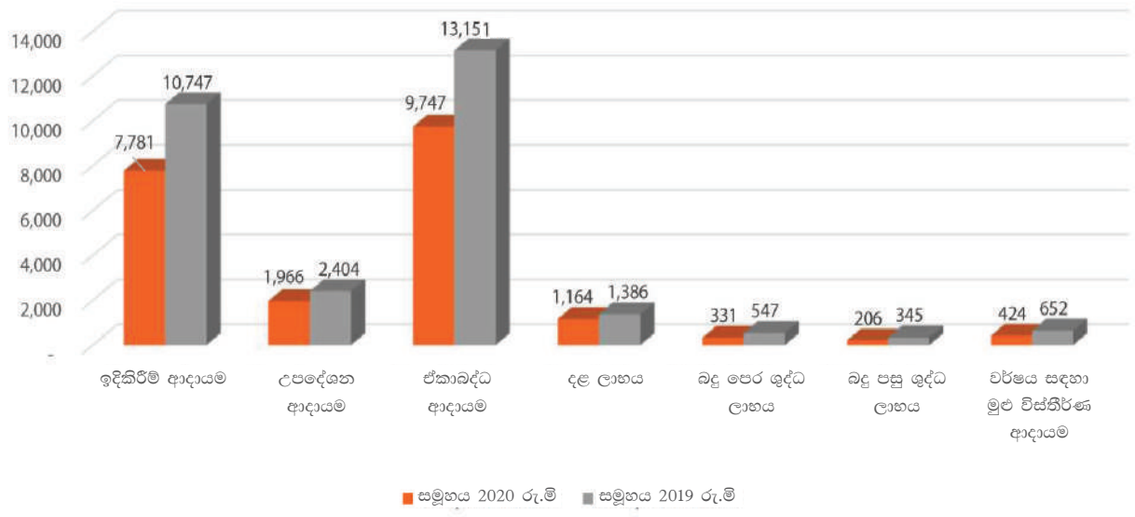

මූල්‍යමය විශ්ලේෂණ

ආදායම (රු.මි)

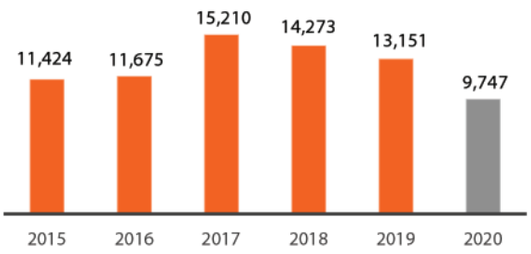

ශුද්ධ ලාභය (රු.මි)

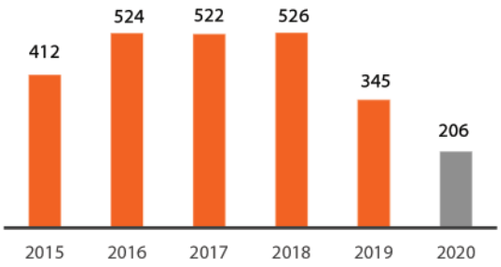

වෙනත් ආදායම් (රු.මි)

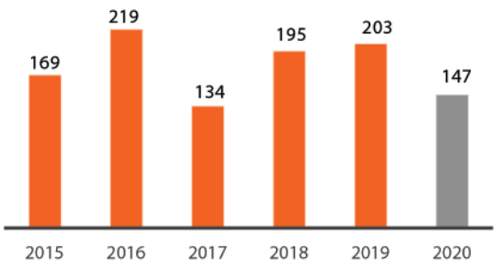

ශුද්ධ මූල්‍ය ආදායම (රු.මි)

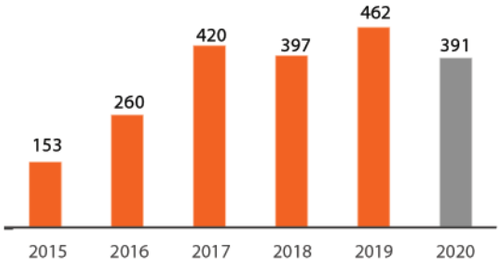

ජංගම වත්කම් හා ජංගම වගකීම් (රු.මි)

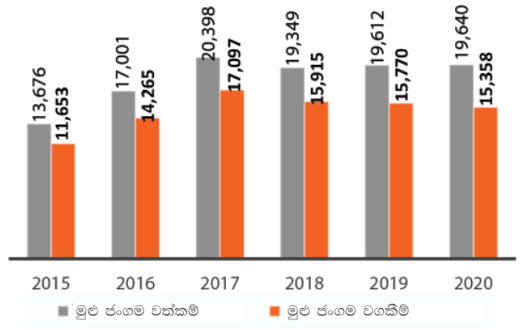

මුළු හිමිකම (රු.මි)

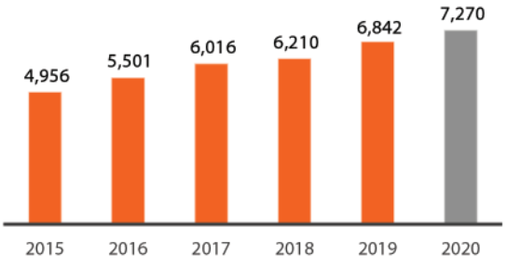

ලාභදායීත්ව අනුපාත

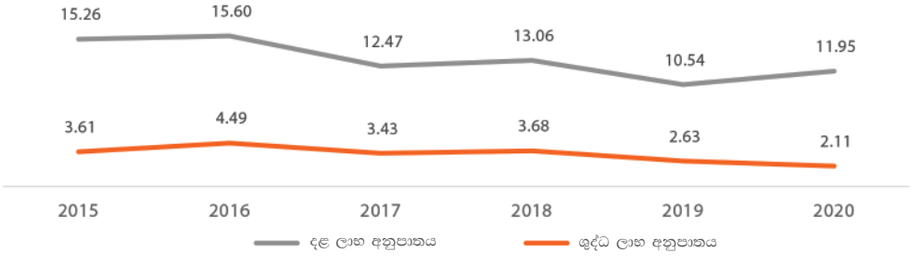

අධ්‍යක්ෂ මණ්ඩලය



2019 දෙසැම්බර් මාසයේදී මණ්ඩලයේ සභාපති ලෙස පත් කරන ලදී. CECB හි ඉදිකිරීම් ඉංජිනේරු අංශය වන මධ්‍යම ඉංජිනේරු සේවා (පුද්,) සමාගමෙහි සභාපතිවරයා ලෙස ද සමගාමීව ක්‍රියා කරනු ලබයි. 1991 දී මොරටුව විශ්වවිද්‍යාලයෙන් සිවිල් ඉංජිනේරු අංශයෙන් උපාධිය ලබා තිබේ. ශ්‍රී ලංකා ඉංජිනේරු ආයතනයේ සාමාජිකයෙක්, ශ්‍රී ලංකා ව්‍යුහාත්මක ඉංජිනේරුවන්ගේ සංගමයේ සාමාජිකයෙක්, සහ ශ්‍රී ලංකා උපදේශක ඉංජිනේරු සංගමයේ සාමාජිකයෙක් වේ. ඔහු ජාත්‍යන්තර වෘත්තීය ඉංජිනේරුවෙක් (ශ්‍රී ලංකාව) ද වේ.මධ්‍යම ඉංජිනේරු උපදේශන කාර්යාංශයේ (CECB) ඉදිකිරීම් අංශය වන මධ්‍යම ඉංජිනේරු සේවා (පුද්ගලික) සමාගමේ (CESL) හි ප්‍රධාන විධායක නිලධාරී (CEO) ලෙස ක්‍රියා කරයි. ඊට අමතරව ඔහු CESL හි කළමනාකරු (ප්‍රහුණු, පර්යේෂණ සහ සංවර්ධන) වේ. තවද, ඔහු CECB හි (EPC Works - බස්නාහිර පළාත) අතිරේක සාමාන්‍යාධිකාරී ලෙස කටයුතු කළේය. වෛද්‍ය කුලසිංහ මහතාගේ සෘජු අධීක්ෂණය යටතේ ත්‍රිකුණාමලය නාවික හමුදා කඳවුරේ ක්වේ ව්‍යාපෘතියේ වැඩබිම් ඉංජිනේරුවරයකු ලෙස සිය වෘත්තීය ජීවිතය ආරම්භ කළේය. ඔහු පසුගිය වසර 25 තුළ විවිධ තනතුරුවල සේවය කරමින් යටිතල පහසුකම් ව්‍යාපෘති රැසක අත්දැකීම් ලබා ගෙන ඇත.

ඉංජිනේරු යූ.එස්.කරුණාරත්න|සභාපති
BSc. Eng. (Hons), C.Eng. FIE (SL), MConsE (SL), MSSE (SL), IntPE (SL)

1990 වසරේ ශ්‍රී ලංකා පරිපාලන සේවයට එක් වූ ශ්‍රී ලංකා අග්‍රාමාත්‍ය ලේකම් අනුර දිසානායක වසර 30කට වැඩි ඔහුගේ නිදර්ශන පරිපාලන සේවා ජීවිතය තුළ, අධ්‍යාපන අමාත්‍යාංශයේ ලේකම්, මහවැලි සංවර්ධන හා පරිසර අමාත්‍යාංශය, උසස් අධ්‍යාපන, තාක්ෂණ හා නවෝත්පාදන අමාත්‍යාංශය, වාරිමාර්ග අමාත්‍යාංශය ඇතුළු වගකිවයුතු තනතුරු රැසක් ඔහු හොබවා තිබේ.අනුර දිසානායක මහතා රාජ්‍ය සේවයට අමතරව වසර 05 කට ආසන්න කාලයක් එක්සත් ජාතීන්ගේ පද්ධතියට සේවය කර ඇති අතර ඔහු ආයතනික අංශයේ වසර 05 ක අලෙවිකරණ වෘත්තීය පළපුරුද්දට අමතරව ලෝක බැංකුව, ආසියානු සංවර්ධන බැංකුව, UNICEF සහ IFAD හි කොන්ත්‍රාත් පැවරුම් ගණනාවක් ඉටු කර තිබේ.අනුර දිසානායක මහතා ශ්‍රී ලංකාවේ ශ්‍රී ජයවර්ධනපුර විශ්ව විද්‍යාලයෙන් BSc (කළමනාකරණ) උපාධියක් ලබා ඇති අතර එක්සත් ජනපදයේ වොෂින්ටන් විශ්ව විද්‍යාලයෙන් පශ්චාත් උපාධි සුදුසුකම් ලබා ඇත. ඔහු 2001/2002 දී ෆුල්බ්‍රයිට් / හියුබර්ට් එච්. හම්ෆ්‍රි සාමාජිකත්වය ඇතුළු කීර්තිමත් සම්මාන රැසකින් පිදුම් ලැබූවෙකි. 2000 වසරේ ශ්‍රී ලංකාවේ විශිෂ්ඨතම තරුණ පුද්ගලයින් සම්මානය, 1999 දී කාර්යක්ෂම කැපවීම සඳහා ජනාධිපති උපහාරය, 1995 වසරේ හොඳම රාජ්‍ය අංශයේ කාර්ය සාධනය වැඩිදියුණු කිරීමේ සැලැස්ම සඳහා ජාතික සම්මානය, 1985 දී ආසියානු තරුණ සම්මේලනයේ වාර්ෂික සංචාරක සම්මානය සහ 1981/82 දී ඇමරිකානු ක්ෂේත්‍ර සේවා තරුණ හුවමාරු සාමාජිකත්වය දරනු ඇත.



අනුර දිසානායක මහතා | අධ්‍යක්ෂ
BSc. (Business Administration), MPA (Public Policy)



2020 ජනවාරි මාසයේදී භාණ්ඩාගාරය නියෝජනය කරමින් CECB මණ්ඩලයේ අධ්‍යක්ෂ ලෙස සහ විගණන හා කළමනාකරණ කමිටුවේ සභාපති ලෙස පත් කරන ලදී. බී.කේ.ආර්.බාලසූරිය මහතා ශ්‍රී ලංකා ගණකාධිකාරී සේවයේ (SLAccs) I පන්තියේ නිලධාරියෙකි. රාජ්‍ය අංශයේ වසර 30ක සේවා පළපුරුද්ද ඇත. ඔහු 1992 දී ශ්‍රී ලංකා ගණකාධිකාරී සේවයට බැඳුණු අතර ප්‍රාදේශීය ලේකම් කාර්යාලවල සහ තැපැල් දෙපාර්තමේන්තුවේ ප්‍රධාන ගණකාධිකාරීවරයා ලෙස විවිධ තනතුරුවල සේවය කළේය. ඔහු මුදල් අමාත්‍යාංශයේ ප්‍රධාන මූල්‍ය නිලධාරියා ලෙස වත්මන් තනතුරේ වැඩ භාර ගැනීමට පෙර භාණ්ඩාගාර මෙහෙයුම් දෙපාර්තමේන්තුවේ අධ්‍යක්ෂ ලෙස මහා භාණ්ඩාගාරයේ සේවය කර ඇති අතර රාජ්‍ය ඉංජිනේරු සංස්ථාවේ, ශ්‍රී ලංකා ගුවන්විදුලි සංස්ථාවේ (SLBC), ශ්‍රී ලංකා ප්‍රමිති ආයතනයේ (SLSI) සහ වී අලෙවි මණ්ඩලයේ අධ්‍යක්ෂ මණ්ඩල සාමාජිකයෙකු ලෙසද කටයුතු කර තිබේ. ඔහු ශ්‍රී ලංකාවේ ශ්‍රී ජයවර්ධනපුර විශ්වවිද්‍යාලයෙන් B.Com (විශේෂ) (ගෞරව) උපාධියක් සහ ශ්‍රී ලංකාවේ කැලණිය විශ්වවිද්‍යාලයෙන් MA (ආර්ථික විද්‍යාව) උපාධියක් ලබා තිබේ. ඔහු තම වෘත්තීය දිවියේ කොටසක් ලෙස රාජ්‍ය මූල්‍ය හා වරලත් ගණකාධිකරණ ආයතනයේ (CIPFA) සාමාජිකයෙකි.

බී.කේ.ආර්. බාලසූරිය මහතා|අධ්‍යක්ෂ
M.A. (Econ), B.Com. (Sp.Hons), CPFA

2020 ජනවාරි මාසයේදී අධ්‍යක්ෂවරයෙකු ලෙස මණ්ඩලයට පත් කරන ලදී. CECB හි විගණන සහ කළමනාකරණ කමිටුවේ සාමාජිකයෙකු ලෙස කටයුතු කිරීම. ඔහු මධ්‍යම ඉංජිනේරු සේවා (පුද්ගලික) සමාගමෙහි අධ්‍යක්ෂවරයෙකු වන අතර සමාගම විසින් සිදු කරන ලද සංකල්ප සැලසුම් සමාලෝචනය සහ ඉදිකිරීම් අධීක්ෂණ කොන්ත්‍රාත්තු අධීක්ෂණය ඇතුළු උපදේශන කටයුතුවල නියැලී සිටී. CIDA හි කළමනාකරණ මණ්ඩලයේ සාමාජිකයෙකු, NBRO හි අතුරු කළමනාකරණ කමිටුවේ සාමාජිකයෙකු සහ ශ්‍රී ලංකා උපදේශක ඉංජිනේරුවන්ගේ සංගමයේ සභාපතිවරයා ලෙස සමගාමීව ක්‍රියා කරයි. ශ්‍රී ලංකාව, එක්සත් අරාබි එමීර් රාජ්‍යය, සෞදි අරාබිය, කටාර් සහ ඇල්ජීරියාව වැනි රටවල කණ්ඩායම් නායක, ප්‍රධාන ඉංජිනේරු, ජ්‍යෙෂ්ඨ සැලසුම් ඉංජිනේරු සහ සිවිල් ඉංජිනේරු යන විවිධ දේශීය හා විදේශීය ව්‍යාපෘතිවල වසර 21 ක පුළුල් ඉංජිනේරු සහ කළමනාකරණ පළපුරුද්දක් ඇත.



ඉංජිනේරු අනුර ගමගේ | අධ්‍යක්ෂ
B.Sc. Eng., PG Dip (Highway & Traffic Eng.), C.Eng. MIESL, M Cons. E. (SL)



2020 ජනවාරි මාසයේදී අධ්‍යක්ෂවරයෙකු ලෙස මණ්ඩලයට පත් කරන ලද අතර ඊට සමගාමීව K.W.S සිල්වා සහ පුත්‍ර සමාගමෙහි සභාපතිවරයා ලෙස කටයුතු කරයි. ග්‍රාමෝදය මණ්ඩලයේ සභාපති (1986 - 1987), යොවුන් පෙරමුණේ සම්බන්ධීකරණ ලේකම් - බෙන්තර ඇල්පිටිය ආසනය (2001), ගාල්ල දිස්ත්‍රික්කයේ වෘත්තීය සමිති ලේකම් (2002 - 2005), නියෝජ්‍ය අමාත්‍ය කාර්ය මණ්ඩලය - ජල හා ජලාපවහන අමාත්‍යාංශය(2005-2009)

කුමුදු කැල්ලපාත මහතා | අධ්‍යක්ෂ
B.Com. JP



2020 ජනවාරි මාසයේදී අධ්‍යක්ෂවරයෙකු ලෙස මණ්ඩලයට පත් කරන ලදී. CECB හි විගණන සහ කළමනාකරණ කමිටුවේ සාමාජිකයෙකු ලෙස කටයුතු කරයි. 2005 දී පේරාදෙණිය විශ්ව විද්‍යාලයේ විදුලි හා ඉලෙක්ට්‍රොනික ඉංජිනේරු විද්‍යාව පිළිබඳ උපාධිය, 2012 දී මොරටුව විශ්ව විද්‍යාලයේ විදුලි ස්ථාපනය පිළිබඳ ශාස්ත්‍රපති උපාධිය ලබා ඇත. PMP සුදුසුකම් ලත් ව්‍යාපෘති කළමනාකරු, වොෂින්ටන් එකඟතාව සමඟ ශ්‍රී ලංකා ඉංජිනේරු ආයතනයේ වරලත් ඉංජිනේරු. IEEE හි සාමාජික (විදුලි හා ඉලෙක්ට්‍රොනික ඉංජිනේරු ආයතනය), IESL සාමාජික, LABSE සාමාජික (ලංකා ගොඩනැගිලි සේවා ඉංජිනේරු) සහ OPA සාමාජිකයෙකි (වෘත්තීය සංගම් සංවිධානය) ශ්‍රී ලංකා ගුවන්තොටුපල ව්‍යාපෘතිය සඳහා ඕන් නිපොන් ලංකා හි ව්‍යාපෘති ඉංජිනේරුවෙකු ලෙස වෘත්තීය ජීවිතය ආරම්භ කර (2005-2007); ඩුබායි වෙළඳ සංකීර්ණ ව්‍යාපෘතියේ ව්‍යාපෘති සම්බන්ධීකාරක (2007-2009); කටාර් ගුවන්තොටුපල ව්‍යාපෘතියේ සහකාර ව්‍යාපෘති කළමනාකරු (2009-2010);DIMO බලශක්ති විසඳුම් හි ව්‍යාපෘති කළමනාකරු (2010-2015); ජ්‍යෙෂ්ඨ නියෝජ්‍ය සාමාන්‍යාධිකාරී අබාන්ස් ඉංජිනේරු - MEP අංශය (2015-2019).

දැනට ශ්‍රී ලංකාවේ සහ විදේශයන්හි MEP (යාන්ත්‍රික, විදුලි සහ ජලනල) ව්‍යාපෘති සඳහා ව්‍යාපෘති කළමනාකරණය, සැලසුම් කළමනාකරණය සහ ව්‍යාපෘති මූල්‍යකරණය සඳහා බාහිර උපදේශකයෙකු ලෙස සේවය කරනු ඇත.

ඉංජිනේරු නලින් සංජය ද සිල්වා | අධ්‍යක්ෂ
BSc. Eng (Hons), CEng, MIESL, PMP, MIEEE (PES), MLABSE

2020 ජනවාරි මාසයේදී අධ්‍යක්ෂවරයෙකු ලෙස මණ්ඩලයට පත් කරන ලදී. සමගාමීව ආසිරි සෙන්ට්‍රල් රෝහලේ අධ්‍යක්ෂ මෙහෙයුම්, සාමාන්‍ය පරිපාලනය සහ වසර 25 කට වැඩි පළපුරුද්දක් ඇති අතර ඉන් වසර 13 කට වැඩි කාලයක් විදුලි සංදේශ ක්ෂේත්‍රයේ ජ්‍යෙෂ්ඨ කළමනාකාරීත්ව මට්ටමේ සිට ඇත. ඔහු හච්සන් ටෙලිකොම්යුනිකේෂන් ලංකා (පුද්ගලික) සමාගමෙහි ව්‍යාපාර සංවර්ධන ප්‍රධානියා විය. තවද, ට්‍රයිටෙල් සර්විසස් (පුද්ගලික) සමාගමෙ සහ ට්‍රයිටෙල් ටෙක්නොලොජිස් (පුද්ගලික) සමාගමෙහි විධායක අධ්‍යක්ෂ / ප්‍රධාන විධායක නිලධාරී සහ සිංහපුත්‍ර ෆිනෑන්ස් පීඑල්සී මහනුවර හි සභාපති ධුරය හෙබවීය. මීට අමතරව 2019 ජනවාරි මාසයේදී සීමාසහිත ජයා බහාලුම් පර්යන්තයේ අධ්‍යක්ෂ මණ්ඩල සාමාජිකයෙකු ලෙස සේවය කර තිබේ.



නිහාල් රත්නායක මහතා | අධ්‍යක්ෂ

කළමනාකරණ කණ්ඩායම

ඉංජිනේරු ඊ.පී.යූ.එස්.කරුණාරත්න
සභාපති

ඉංජිනේරු ජී.ආර්.ඒ.එස්. ගුණතිලක
සාමාන්‍යාධිකාරී

ඉංජිනේරු ඒ ගල්කැටිය
ඒකාබද්ධ අතිරේක සාමාන්‍යාධිකාරී (EPC)
අතිරේක සාමාන්‍යාධිකාරී (විශේෂ ව්‍යාපෘති 2)/(ජාත්‍යන්තර)

ඉංජිනේරු ජී.ආර්.ඒ.එස්. ගුණතිලක
ඒකාබද්ධ අතිරේක සාමාන්‍යාධිකාරී (උපදේශන)
අතිරේක සාමාන්‍යාධිකාරී (උපදේශන නැගෙනහිර)

ඉංජිනේරු එම්.එන්. ගුණසේන
අතිරේක සාමාන්‍යාධිකාරී (EPC-මධ්‍යම පළාත)

ඉංජිනේරු ආර්.කේ.සී.එන්. තිලකසිරි
අතිරේක සාමාන්‍යාධිකාරී (මධ්‍යම පළාත)

ඉංජිනේරු එස් විජේසිංහ
අතිරේක සාමාන්‍යාධිකාරී (ව්‍යාපෘති)

ඉංජිනේරු ජී.ඒ.ඩී.එල්.ජේ.සෙනෙවිරත්න
අතිරේක සාමාන්‍යාධිකාරී (යාන්ත්‍රික)

ඉංජිනේරු එස්.ඩබ්ලිව්. ජයවර්ධන
අතිරේක සාමාන්‍යාධිකාරී (Design-1)

ඉංජිනේරු ඒ.ඒ.පී. අධිකාරී(මිය)
අතිරේක සාමාන්‍යාධිකාරී (Design-2)/(DHQC)

ගෘහ නිර්මාණ ශිල්පි එච්.ඩබ්ලිව්. ලලිත් කුමාර
අතිරේක සාමාන්‍යාධිකාරී (ගෘහ නිර්මාණාත්මක)

ඉංජිනේරු එම්.එන්. ගුණසේන
අතිරේක සාමාන්‍යාධිකාරී (EPC- උඟව පළාත)

ඉංජිනේරු ඩබ්ලිව්.ඒ.ඩී.ඩී. නන්දකුමාර
අතිරේක සාමාන්‍යාධිකාරී (උතුරු මාර්ග)

ඉංජිනේරු අයි.ආර්.පී. ගුණතිලක
අතිරේක සාමාන්‍යාධිකාරී (විශේෂ ව්‍යාපෘති-1)

ඉංජිනේරු ඩබ්ලිව්.ඊ.පී. රන්ජන් කුමාර
අතිරේක සාමාන්‍යාධිකාරී (EPC-සබරගමුව)

ඉංජිනේරු එස්.ඒ.යූ.ඩී.සී. සිරිවර්ධන
අතිරේක සාමාන්‍යාධිකාරී (ජල සම්පත් සැලසුම්)

ඉංජිනේරු ඒ පුෂ්පරාජා
අතිරේක සාමාන්‍යාධිකාරී (EPC-උතුර)

ඉංජිනේරු එස්.එස්.ඒ. කළුගල්දෙණිය
අතිරේක සාමාන්‍යාධිකාරී (Design -3)

ඉංජිනේරු ජේ.ඒ.ඩී.ආර්.එස්. කුමාර
අතිරේක සාමාන්‍යාධිකාරී(EPC- උතුරු මැදපළාත)

ඉංජිනේරු ජේ.ඩී සුනිල්
අතිරේක සාමාන්‍යාධිකාරී (EPC දකුණු පළාත)

ඉංජිනේරු පී.එම්.පී.සී. ගුණතිලක
අතිරේක සාමාන්‍යාධිකාරී (EPC-නැගෙනහිර)

ඉංජිනේරු එස්.බී.ඒ.ඩී. සේමසිංහ
අතිරේක සාමාන්‍යාධිකාරී (EPC-පොළොන්නරුව)

ඉංජිනේරු එච්.එම්.ටී.එන්. ධනවර්ධන
අතිරේක සාමාන්‍යාධිකාරී(EPC- WP2)

ඉංජිනේරු ටී.එන්. තෙවරප්පෙරුම
අතිරේක සාමාන්‍යාධිකාරී (විදුලි)

ඉංජිනේරු ඩබ්ලිව්.ටී.ඩී.පී. පත්මේන්ද්‍ර
නියෝජ්‍ය සාමාන්‍යාධිකාරී (C&QS)

ඩී මාබෝපිටිය මහතා
මූල්‍ය කළමනාකාර

ඉංජිනේරු ජයතිලක මිය
නියෝජ්‍ය සාමාන්‍යාධිකාරී(IT)

ඊ.ආර්.එස්. අමරසේකර
ප්‍රධාන අභ්‍යන්තර විගණක

එස්.එච්.එච්.සී.යූ. සේනානායක මිය
ජ්‍යෙෂ්ඨ නීති නිලධාරී

එල්.පී.ජයසුන්දර මහතා
නියෝජ්‍ය සාමාන්‍යාධිකාරී (මානව සම්පත් සහ පාලන)

අධ්‍යක්ෂ මණ්ඩල වාර්තාව

අධ්‍යක්ෂ මණ්ඩලයේ වාර්ෂික වාර්තාව – 2020

නීතිමය තත්ත්වය

ඉංජිනේරුමය කාර්යයන් පිළිබඳ මධ්‍යමඋපදේශක කාර්යාංශය (CECB) ජල සම්පත් සංවර්ධන ව්‍යාපෘති සඳහා බහුවිධ උපදේශන සේවාවන් සැපයීම සඳහා 1973 අප්‍රේල් 10 වන දින පිහිටුවන ලදී.එය වර්ෂ 1957 අංක 49 දරණ රාජ්‍ය කාර්මික සංස්ථා පනත යටතේ පිහිටුවන ලද ව්‍යවස්ථාපිත ආයතනයකි.

අධ්‍යක්ෂ මණ්ඩලයේ වගකීම්

මහජන සම්පත්වල භාරකරු වශයෙන් අධ්‍යක්ෂ මණ්ඩලය එයට පවරා ඇති අයිතීන් හා වගකීම් ඒකාබද්ධව හා විශ්වාසනීයව ඉටු කළ යුතුය. නිසි සැලසුමකින් තොරව ගනු ලබන ඕනෑම තීරණයක සහ ක්‍රියාවක ප්‍රතිඵලයක් වශයෙන් අවසානයේ දී මහජනතාව විසින් විශාල වශයෙන් වන්දි ගෙවීය යුතු වන බැවින් අධ්‍යක්ෂ මණ්ඩලය සෑම විටම සිය භාරධූර වගකීම් පිළිබඳව විමසිලිමත් විය යුතුය.

යහ භාවිතයන්

ව්‍යාපාරයේ යහපත වෙනුවෙන් උපායශීලී තීරණ විවෘතව හා නිර්මාණාත්මකව විවාද කරනු ලබන සුපරීක්ෂාකාරී සහ හොඳින් ක්‍රියාත්මක වන අධ්‍යක්ෂ මණ්ඩල සඳහා ඒකාබද්ධ පාලනයෙහි යහ භාවිතයන් විසින් මඟ පෙන්වනු ලබයි. මෙහිදී, සාමාජිකයන්ගේ විරුද්ධ අදහස්වලට ද සවන් දිය යුතුය. එක් විසංතිකයෙකුට මණ්ඩලයක් මත විශාල වෙනසක් සිදු කළ හැකිය. " ඉහළම කාර්ය සාධනයක් සහිත සමාගම් විසම්මුතිය වගකීමක් ලෙස සලකන්නා වූ ද කිසිඳු කරුණක් සාකච්ඡා කළ නොහැකි යැයි නොසලකන්නා වූ ද අතිශයින් විවාදාත්මක අධ්‍යක්ෂ මණ්ඩලයන්ගෙන් සමන්විත වේ.

නායකත්ව භූමිකාව

එහි නායකත්ව භූමිකාව තුළ, මණ්ඩලයේ රාජකාරිවලට ඇතුළත් විය යුත්තේ :

අ) ව්‍යවසායයේ මෙහෙවර සහ එහි කොටස් හිමියන්ගේ සහ අනෙකුත් පාර්ශවකරුවන්ගේ අවශ්‍යතා වෙනුවෙන් සේවය කළ හොඳම ආකාරය තීරණය කිරීම.

ආ) නීතිමය අවශ්‍යතා සපුරා ඇති බවටත් සංස්ථාගත කිරීමේ පනතේ/ සංදේශයේ සහ සාංගමික ව්‍යවස්ථාවේ විධිවිධානවලට අනුකූලව ව්‍යාපාර මෙහෙයුම් සිදු වන බවටත් සහතික කිරීම.

ඇ) සිය කොටස් හිමියන්ට සහ අනෙකුත් පාර්ශවකරුවන්ට ප්‍රශස්ත ප්‍රතිඵල සහ ප්‍රතිලාභ ලබා ගැනීම සඳහා කළමනාකරණය විසින් ක්‍රියාත්මක කිරීම සඳහා ප්‍රතිපත්ති රාමුගත කිරීම.

ඈ) අනාගත වර්ධනය සඳහා දිගුකාලීන අභිමතාර්ථ සහ අරමුණු සකස් කිරීම සඳහා රාජ්‍ය ප්‍රතිපත්තිමය අරමුණු වරින්වර සමාලෝචනය කර උපාය මර්ගික උපදෙස් සැපයීම.

ඉ) ව්‍යවසායයේ සුමට ක්‍රියාකාරිත්වය උදෙසා අභිමතාර්ථ සහ අරමුණු සාක්ෂාත් කරගැනීම සඳහා අවශ්‍ය අරමුදල් බාධාවකින් තොරව කාලානුරූපී පදනමකින් උත්පාදනය කිරීම හෝ ලබා ගැනීම හෝ තහවුරු කිරීම.

ඊ) ප්‍රමාණවත් වාර්තා සහ ගිණුම් පොත් පවත්වාගෙන යාමෙන් නිසි වගවීම සහතික කිරීම.

උ) බාධා කිරීම්, පසුබෑම් ආදියෙන් ව්‍යවසාය පරිවරණය කිරීම සඳහා ඵලදායී අවදානම් කළමනාකරණ පද්ධතියක් ක්‍රියාත්මක වන බවට සහතික කිරීම.

අධීක්ෂණ භූමිකාව

එහි අධීක්ෂණ කාර්යභාරය සම්බන්ධයෙන් සැලකිමේදී,ව්‍යවසායයේ සමස්ත කළමනාකරණය සඳහා සහ වගකීම් ජ්‍යෙෂ්ඨ කළමනාකරුවන් අතර පුළුල් ලෙස බෙදාහදා ගන්නා වූ ඵලදායී පාලන පද්ධති ස්ථාපිත කිරීම සඳහා අධ්‍යක්ෂ මණ්ඩලය වගකිව යුතුය.

මෙම කාර්යය සඳහා මණ්ඩලයේ වගකීම වනුයේ :

අ) ආයතනයේ සහ වැඩිමනත් වශයෙන් මහජනතාවගේ යහපත පිණිස සහ ඒවා රාමුගත කර ඇති අදහසින්ම අධ්‍යක්ෂ මණ්ඩල ප්‍රතිපත්ති ක්‍රියාත්මක කරනු ලබන බවට වග බලා ගැනීම.

ආ) ව්‍යවසාය එහි මෙහෙයුම් කටයුතු නිවැරදිව සිදුකරනු ලබන්නේද යන්න පිළිබඳව වගබලා ගැනීම සඳහා කළමනාකරණ තොරතුරු වාර්තා සහ කාර්ය සාධනය ඇගයීම මඟින් කළමනාකරණයේ ක්‍රියාකාරකම් අධීක්ෂණය කිරීම.

ඇ) ප්‍රතිඵල අපේක්ෂිත අපේක්ෂාවන් හා නොගැලපේ නම්, ඉලක්ක සපුරා ගැනීම සහතික කිරීම සඳහා ප්‍රමාදයකින් තොරව නිවැරදි කිරීමේ ක්‍රියාමාර්ග ගැනීම.

ඈ) දක්ෂ පුද්ගලයින් කළමනාකරුවන් ලෙස පත්කර ස්වාධීනව සහ වගකීමෙන් යුතුව සිය කාර්යයන් ඉටු කිරීමට හිතකර පරිසරයක් ලබාදීම තුළින් ජ්‍යෙෂ්ඨ කළමනාකාරීත්වය අතර නිසි බලය පැවරීම සහ කණ්ඩායම් හැඟීමක් ඇති බවට වගබලා ගැනීම.

ඉ) වාර්ෂික මහසභා රැස්වීම්වලදී කොටස් හිමියන් වෙත වාර්තා කිරීම / පොදු ව්‍යාපාර පිළිබඳ කාරක සභා (COPE) රැස්වීම්වලට සහභාගි වීම.

අධ්‍යක්ෂ මණ්ඩලයේ සංයුතිය

මධ්‍යම ඉංජිනේරු උපදේශන කාර්යාංශයේ සභාපති ඇතුළු අධ්‍යක්ෂ මණ්ඩල සාමාජිකයින් හත් දෙනෙකුගෙන් (07) මණ්ඩලය සමන්විත වේ.

අධ්‍යක්ෂ මණ්ඩල සාමාජිකයින් පහත පරිදි වේ;

ඉංජි. යූ.එස්.කරුණාරත්න	-	සභාපති
අනුර දිසානායක	-	අධ්‍යක්ෂ
බී.කේ.ආර්. බාලසූරිය	-	අධ්‍යක්ෂ
ඉංජි. එ. ගමගේ	-	අධ්‍යක්ෂ
ඉංජි. එන්.එස්. ද සිල්වා	-	අධ්‍යක්ෂ
කේ. කැල්ලපාත	-	අධ්‍යක්ෂ
එන්.රත්නායක	-	අධ්‍යක්ෂ

රැස්වීම් සහ පැමිණීම

2020 මුල්‍ය වර්ෂය දක්වා මණ්ඩලය අවස්ථා 11කදී රැස්වූ අතර අධ්‍යක්ෂ මණ්ඩලයේ පැමිණීම පහත පරිදි විය.

		2020										
නම	තනතුර	ජන. 30	පෙබ. 25	අප්‍රේල්. 23	මැයි 18	ජූනි. 23	ජූලි. 28	අගෝ. 02	සැප්. 29	ඔක්. 28	දෙසැ. 04	දෙසැ. 22
ඉංජි. යූ.එස්.කරුණාරත්න	සභාපති	✓	✓	-	✓	✓	✓	✓	✓	✓	✓	✓
අනුර දිසානායක	අධ්‍යක්ෂ										✓	✓
බී.කේ.ආර්. බාලසූරිය	අධ්‍යක්ෂ	✓	✓	✓	✓	✓	✓	✓	✓	✓	✓	✓
ඉංජි. එ. ගමගේ	අධ්‍යක්ෂ	✓	✓	✓	✓	✓	ab	✓	✓	✓	✓	✓
ඉංජි. එන්.එස්. ද සිල්වා	අධ්‍යක්ෂ	✓	✓	✓	✓	✓	✓	✓	✓	✓	✓	✓
කේ. කැල්ලපාත	අධ්‍යක්ෂ		ab	ab	ab	✓	✓	✓	✓	✓	✓	ab
එන්.රත්නායක	අධ්‍යක්ෂ		✓	✓	✓	✓	✓	✓	✓	ab	ab	✓

විගණන හා කළමනාකරණ කමිටු වාර්තාව

රාජ්‍ය ව්‍යවසාය චක්‍රලේඛ අංක PED 55 ප්‍රකාරව, අධ්‍යක්ෂ මණ්ඩලය විසින් සකස් කර ඇති විශේෂිත යොමු නියමයන් (TOR) මඟින් විගණන සහ කළමනාකරණ කමිටුව පාලනය වේ. යොමු නියමයන් සහ රජයේ අවශ්‍යතා අනුව එහි වගකීම් ඉටු කිරීමේ අරමුණු කෙරෙහි කමිටුව අවධානය යොමු කර සිටී. ශ්‍රී ලංකා ගිණුම්කරණ ප්‍රමිතවලට සහ අනෙකුත් අදාළ නීතිමය අවශ්‍යතාවලට අනුකූලව මූල්‍ය වාර්තාකරණය සිදු වන බව සහතික කිරීම සඳහා අධීක්ෂණය කිරීමේ කාර්යයේ දී අධ්‍යක්ෂ මණ්ඩලයට සහාය වීමේ වගකීම විගණන කමිටුව විසින් දරනු ලැබේ. තවද, අඛණ්ඩව සමාලෝචනය, අධීක්ෂණය, අනුකූල නොවීම සම්බන්ධයෙන් අධ්‍යක්ෂ මණ්ඩලය විසින් නිර්දේශ ඉදිරිපත් කිරීම මඟින් රජය විසින් නිකුත් කරනු ලබන අදාළ නීති රීති, චක්‍රලේඛ සියල්ල අනුගමනය කරනු ලබන බව සහතික කිරීම සඳහා අධ්‍යක්ෂ මණ්ඩලයට සහය විය යුතුය. විගණන කමිටුව විසින් අභ්‍යන්තර/බාහිර විගණන වාර්තා, කළමනාකරණ ලිපි ලේඛන, කෝප් නිර්දේශ සමාලෝචනය කළ යුතු අතර, ප්‍රතිකර්ම ක්‍රියාමාර්ග ගැනීම සඳහා අධ්‍යක්ෂ මණ්ඩලයට සහාය විය යුතුය. ඊට අමතරව, ප්‍රමාණවත් අභ්‍යන්තර පාලන පද්ධතියක් හඳුන්වාදීමට සහ ක්‍රියාත්මක කිරීමට මණ්ඩලයට සහාය විය යුතුය. කාරක සභාව අවම වශයෙන් මාස තුනකට වරක් රැස්විය යුතු අතර නිවැරදි ක්‍රියාමාර්ග ගැනීමට පහසුකම් සැලසීම සඳහා එහි නිර්දේශයන් එම රැස්වීමේ කාර්ය සටහන් සමඟ හැකි ඉක්මනින් එහි අධ්‍යක්ෂ මණ්ඩලය වෙත වාර්තා කළ යුතුය. විගණන කමිටුවේ යොමු නියමයන් අධ්‍යක්ෂ මණ්ඩලය විසින් නිකුත් කරනු ලැබේ.

අභ්‍යන්තර විගණන ඒකකයේ වගකීම් නිර්ණය කිරීම සහ වාර්ෂික විගණන සැලැස්ම සමාලෝචනය කිරීම, ආයතනය් සියලුම ක්‍රියාකාරකම් සඳහා අභ්‍යන්තර පාලන ක්‍රමවේද සමාලෝචනය කිරීම නිශ්චය කිරීම, පිරිවැය ඵලදායීතාවය සඳහා සහ නාස්තිකාර වියදම් ආදිය බැහැර කිරීම සඳහා ඒකාකාර කාල පරාසයක් තුළ කාර්ය සාධනය සමාලෝචනය කිරීම, බාහිර විගණකවරුන් සමඟ සම්බන්ධවීම සහ විගණකාධිපති/ බාහිර විගණකවරුන්ගේ කළමනාකරණ ලිපි අනුව කටයුතු කිරීම, ව්‍යවස්ථා, රෙගුලාසි, නීතිරීති සහ චක්‍රලේඛවලට අනුකූල වන්නේද යන්න නිශ්චය කිරීම, ගිණුම්කරණ ප්‍රමිතවලට අනුකූල වන්නේද යන්න සහතික කරගැනීම සඳහා මූල්‍ය ප්‍රකාශන සමාලෝචනය කිරීම, ප්‍රතිකර්ම ක්‍රියාමාර්ග සඳහා අභ්‍යන්තර විගණන/බාහිර විගණන වාර්තා, කළමනාකරණ ලිපි සමාලෝචනය කිරීම, රාජ්‍ය ව්‍යවසාය පිළිබඳ උපදේශන කාරක සභාවේ නිර්දේශ/මගපෙන්වීම් ක්‍රියාවට නැංවීම සමාලෝචනය කිරීම,

වාර්ෂික වාර්තාවට ඇතුළත් කිරීම සඳහා කමිටුවේ සොයා ගැනීම් පිළිබඳ වාර්තාවක් සකස් කිරීම, ව්‍යවසාය සතු අනුබද්ධිත ආයතන තිබේ නම් ඒවාට අදාළ ගැටළු නිතිපතා නිරාකරණය කිරීම.

සංයුතිය

රාජ්‍ය ව්‍යවසාය චක්‍රලේඛ අංක PED 55 හි විධිවිධානවලට අනුව, කමිටුවේ සභාපතිත්වය දරන භාණ්ඩාගාර නියෝජිතවරයාද ඇතුළුව, කාර්යාංශයේ විගණන කමිටුව විධායක නොවන අධ්‍යක්ෂ මණ්ඩල සාමාජිකයින් තිදෙනෙකුගෙන් (03) සමන්විත වේ.

විගණන කමිටුවේ වත්මන් සාමාජිකයින් පහත පරිදි වේ.

- **කමිටුවේ සභාපති** - බී.කේ.ආර්. බාලසූරිය මහතා
- **අධ්‍යක්ෂ** - ඉංජි. අනුර ගමගේ
- **අධ්‍යක්ෂ** - ඉංජි. නලීන් සංජය ද සිල්වා

මූල්‍ය හා කළමනාකරණ විශේෂඥතාව සමඟ කමිටුවට වාණිජ හා රාජ්‍ය අංශයේ සම්මිශ්‍රණය වූ පළපුරුද්දක් ඇත.

අධ්‍යක්ෂ මණ්ඩල ලේකම් එස්.එච්.සී.යූ.සේනානායක මිය විගණන කමිටුවේ ලේකම් ලෙස කටයුතු කරන අතර ප්‍රධාන අභ්‍යන්තර විගණක ඊ.ආර්.එස්.අමරසේකර මයා විගණන කමිටුවේ කැඳවුම්කරු ලෙස කටයුතු කරනු ලබයි.

අධ්‍යක්ෂ මණ්ඩලයේ සංයුතිය

රැස්වීම් සහ ඒ සඳහා පැමිණීම

රට තුළ පවතින කොවිඩ් - 19 වසංගතය නොතකා 2020 මුදල් වර්ෂය තුළ අවස්ථා තුනකදී විගණන කමිටුව රැස්විය. කමිටු සාමාජිකයින්ගේ පැමිණීම පහත පරිදි විය.

නම	2020		
	පෙබ 26	ජූලි 03	ඔක් 27
බී.කේ.ආර්. බාලසූරිය මහතා කමිටුවේ සභාපති	✓	✓	✓
ඉංජි. අනුර ගමගේ අධ්‍යක්ෂ	✓	ab	✓
ඉංජි. නලීන් සංජය ද සිල්වා අධ්‍යක්ෂ	✓	✓	✓

වෙනත් අධ්‍යක්ෂ මණ්ඩලයේ සාමාජිකයින්, ජ්‍යෙෂ්ඨ කළමනාකරුවන් මෙන්ම බාහිර විගණන නිළධාරීන්ට සුදුසු අවස්ථාවලදී සාකච්ඡා සඳහා සහභාගි වන ලෙස ආරාධනා කරනු ලැබේ. විගණන කමිටුවේ ක්‍රියාදාමයන් නිරන්තරයෙන් අධ්‍යක්ෂ මණ්ඩලය වෙත වාර්තා කරනු ලැබේ.

අනුකූල වීම

අදාළ නීති හා නියාමන අවශ්‍යතාවලට අනුකූලව ක්‍රියාකාරීවීමට කමිටුව අධ්‍යක්ෂ මණ්ඩලයට සහතික වන අතර මූල්‍ය ප්‍රකාශන ශ්‍රී ලංකා ගිණුම්කරණ ප්‍රමිතවලට අනුකූල වන බව සහතික කරනු ලැබේ. පවතින පාලන ක්‍රම හා අවදානම් කළමනාකාර ක්‍රියා පටිපාටිවල ප්‍රමාණාත්මකභාවය පිළිබඳව කමිටුව ඇගයීමක් සිදු කරන ලද අතර පවත්නා අභ්‍යන්තර පාලන පද්ධතිය ශක්තිමත් කිරීම සඳහා අවශ්‍ය අතිරේක පාලනයන් සහ අවදානම් වැළැක්වීමේ උපායමාර්ගයන් පිළිබඳව අධ්‍යක්ෂ මණ්ඩලයට නිර්දේශ ඉදිරිපත් කරන ලදි. තවද, කාරක සභාව විසින් කාර්යාංශයේ සාමාන්‍ය ක්‍රියාකාරිත්වය සමාලෝචනය කර එහි ව්‍යාපාර කටයුතු සඳහා අනාගත අපේක්ෂාවන් පිළිබඳව ඇගයීමක් සිදු කර ඒ අනුව, අදාළ ගිණුම් වාර්තා පිළියෙල කිරීම සඳහා භාවිතා කරන ලද අඛණ්ඩ පැවැත්ම පිළිබඳ උපකල්පනය යෝග්‍ය වන බව සහතික කර ඇත.

බාහිර විගණනය

කාර්යාංශයෙහි බාහිර විගණකවරයා ලෙස විගණකාධිපතිවරයා කටයුතු කරනු ලබයි.

බී.කේ.ආර්. බාලසූරිය මහතා
සභාපති - විගණන සහ කළමනාකරණ කමිටුව

ඒකාබද්ධ තොරතුරු සහ ගිණුම්කරණ ප්‍රතිපත්ති

1. ඒකාබද්ධ තොරතුරු

1.1 පිහිටීම සහ නීතිමය තත්ත්වය

ඉංජිනේරුමය කාර්යයන් පිළිබඳ මධ්‍යම උපදේශක කාර්යාංශය 1957 අංක 49 දරන රාජ්‍ය කර්මාන්ත සංස්ථා පනතේ විධිවිධාන යටතේ ස්ථාපිත ශ්‍රී ලංකාවේ පිහිටා ඇති රාජ්‍ය සංස්ථාවකි. කාර්යාංශයේ ලියාපදිංචි කාර්යාලය සහ ප්‍රධාන ව්‍යාපාරික ස්ථානය අංක 415, බෞද්ධාලෝක මාවත, කොළඹ 07 යන ස්ථානයේ පිහිටා ඇත.

2020 දෙසැම්බර් 31 දිනට සහ එදිනෙන් අවසන් වර්ෂය සඳහා ඉංජිනේරුමය කාර්යයන් පිළිබඳ මධ්‍යම උපදේශක කාර්යාංශයේ ඒකාබද්ධ මූල්‍ය ප්‍රකාශන, කාර්යාංශය සහ එහි පරිපාලිත සමාගම්වලින්(එක්ව ගත් කල"සමූහය"ලෙස හැඳින්වෙන) සමන්විත වේ.

කාර්යාංශයේ සියලුම සමාගම්වල මූල්‍ය ප්‍රකාශන සඳහා දෙසැම්බර් 31 වැනිදායින් අවසන් වන පොදු මූල්‍ය වර්ෂයක් ඇත.

1.2 ප්‍රධාන ක්‍රියාකාරකම් සහ මෙහෙයුම්වල ස්වභාවය

ඉංජිනේරුමය කාර්යයන් පිළිබඳ මධ්‍යම උපදේශක කාර්යාංශය මූලික වශයෙන් ඉදිකිරීම්, උපදේශන සහ ඕනෑම ඉංජිනේරුමය සම්බන්ධිත ක්‍රියාකාරකම් ව්‍යාපාරයන්හි නිරත වේ.

මධ්‍යම ඉංජිනේරු සේවා (පෞද්.) සමාගම යනු ඉංජිනේරුමය කාර්යයන් පිළිබඳ මධ්‍යම උපදේශක කාර්යාංශයේ පූර්ණ අනුබද්ධිත සමාගමක් වන අතර ශ්‍රී ලංකාව තුල හෝ ඉන් පිටත එම ආයතනය විසින් හෝ සමූහ ව්‍යාපාරයක හෝ සමූහයක සාමාජිකයකු ලෙස සිවිල්, විදුලි සහ යාන්ත්‍රික ඉංජිනේරු ක්ෂේත්‍රයන්හි ඉදිකිරීම්-සැලසුම්, ටර්න්කී සහ වෙනත් ආකාරයේ ඉදිකිරීම් කාර්යයන් මෙන් ම ඒ හා සම්බන්ධ හෝ ඊට අනුබද්ධ හෝ අනුෂාංගික ව්‍යාපාර භාර ගැනීමේ සහ ක්‍රියාත්මක කිරීමේ නිරත ව සිටී.

2. සකස් කිරීමේ පදනම

2.1 අනුකූලතාව පිළිබඳ ප්‍රකාශය

ඉංජිනේරුමය කාර්යයන් පිළිබඳ මධ්‍යම උපදේශක කාර්යාංශයේ සහ සමූහයේ මූල්‍ය ප්‍රකාශන, විස්තීරණ ආදායම් ප්‍රකාශනය, මූල්‍ය තත්ත්ව ප්‍රකාශනය, සමකොටස් වෙනස්වීම පිළිබඳ ප්‍රකාශනය සහ මුදල් ප්‍රවාහ ප්‍රකාශනය, ගිණුම්කරණ ප්‍රතිපත්ති සහ මූල්‍ය ප්‍රකාශන සඳහා සටහන්වලින් ද සමන්විතවේ. ශ්‍රී ලංකා වරලත් ගණකාධිකාරී ආයතනය (CA Sri Lanka) විසින් නිකුත් කරන ලද ශ්‍රී ලංකා ගිණුම්කරණ ප්‍රමිති (SLFRS සහ LKASs) අනුව මෙම මූල්‍ය ප්‍රකාශන සකස් කර ඇත.

විශේෂයෙන් සඳහන් කර නොමැති නම් පරිපාලිත සමාගමෙහි මූල්‍ය ප්‍රකාශන කාර්යාංශයේ ගිණුම්කරණ ප්‍රතිපත්තිවලට අනුකූල වන ලෙස සකස් කර ඇත.

2.2 ඇගයීමේ පදනම

මූල්‍ය තත්ත්ව ප්‍රකාශනයෙහි මතු දැක්වෙන භෞතික අයිතමයන් සඳහා හැර ඒකාබද්ධ මූල්‍ය ප්‍රකාශන ඓතිහාසික පිරිවැය පදනම මත සකස් කර ඇත.

- සාධාරණ වටිනාකමට අගයන ලද මූල්‍ය වත්කම් සහ මූල්‍ය බැරකම් (LKAS -39)
- දේපල පිරියත සහ යන්ත්‍රෝපකරණ සාධාරණ වටිනාකමට අගයනු ඇත. (LKAS -16)
- ආයුගණක තක්සේරු කිරීම් පදනම් කර ගනිමින් හඳුනාගත් සේවක ප්‍රතිලාභ බැරකම් (LKAS -19)

ප්‍රත්‍යාසන්න අනාගතයේ දී කාර්යාංශයට අඛණ්ඩව පවත්වාගෙන යාමට ඇති හැකියාව පිළිබඳව කාර්යාංශයේ අධ්‍යක්ෂවරුන් විසින් ඇගයීමක් කර ඇති අතර ව්‍යාපාරය ඈවර කිරීමේ හෝ අවසන් කිරීමේ අවශ්‍යතාවයක් එහි දී පෙනී ගොස් නොමැත.

2.3 ක්‍රියාකාරී සහ ඉදිරිපත් කිරීමේ මුදල් වර්ගය

කාර්යාංශයේ ක්‍රියාකාරී සහ ඉදිරිපත් කිරීමේ මුදල් ඒකකය වන ශ්‍රී ලංකා රුපියල්වලින් (LKR) ඒකාබද්ධ මූල්‍ය ප්‍රකාශන ඉදිරිපත්කර ඇත.

2.4 සැලකිය යුතු ගිණුම්කරණ තීන්දු, ඇස්තමේන්තු සහ උපකල්පන භාවිතා කිරීම

ශ්‍රී ලංකා ගිණුම්කරණ ප්‍රමිතීන්ට (SLFRS) අනුකූලව මූල්‍ය ප්‍රකාශන සකස් කිරීම සඳහා වත්කම් හා බැරකම්, ආදායම් සහ වියදම්වල ප්‍රතිපත්ති සහ වාර්තාගත ප්‍රමාණයන් යොදා ගැනීමට බලපෑම් ඇති කරන තීන්දු, ඇස්තමේන්තු සහ උපකල්පන සිදු කිරීමට කළමනාකාරීත්වයට සිදු වේ. සැබෑ ප්‍රතිඵල මෙම ඇස්තමේන්තුවලට වඩා වෙනස් විය හැක.

ඇස්තමේන්තු සහ ඒ ආශ්‍රිත උපකල්පන පදනම් වී ඇත්තේ ඓතිහාසික අත්දැකීම් සහ අදාළ තත්ත්වයන් යටතේ සාධාරණ යැයි විශ්වාස කරන වෙනත් විවිධ සාධක මත වන අතර, එහි ප්‍රතිඵල විසින් අනෙකුත් මූලාශ්‍රවලින් පහසුවෙන් ගම්‍යමාන නොවන වත්කම් සහ බැරකම්වල පවතින වටිනාකම් සම්බන්ධයෙන් තීන්දු ගැනීමේ දී පදනම සකස් කරනු ලැබේ.

ඇස්තමේන්තු සහ යටින් පවතින උපකල්පන අඛණ්ඩ පදනමක් මත සමාලෝචනය කෙරේ. ගිණුම්කරණ ඇස්තමේන්තු සංශෝධන එම මුදල් වර්ෂයට පමණක් බලපාන්නේ නම් ඇස්තමේන්තු සංශෝධනය කරන කාලසීමාව තුළ හෝ සංශෝධනය වත්මන් සහ අනාගත මූල්‍ය වර්ෂ දෙකටම බලපාන්නේ නම් සංශෝධන කාලසීමාව සහ අනාගත කාලසීමාවන් තුළ පිළිගනු ලැබේ.

ඒකාබද්ධ මූල්‍ය ප්‍රකාශනවල හඳුනාගෙන ඇති මුදල් ප්‍රමාණයන් කෙරෙහි වඩාත්ම සැලකිය යුතු බලපෑමක් ඇති ගිණුම්කරණ ප්‍රතිපත්ති යොදා ගැනීමේ තීරණාත්මක තීන්දු පිළිබඳ තොරතුරු පහත සටහන්වල ඇතුළත් වේ:

විවේචනාත්මක ගිණුම්කරණ ඇස්තමේන්තුව / විනිශ්චය	සටහන් අංක	පිටු අංක
කොන්ත්‍රාත් ආදායම, පිරිවැය සහ නිම කරන ලද ප්‍රතිශතය	09	31

මූල්‍ය ප්‍රකාශනවල භෞතික ගැලපීමක ප්‍රතිඵලයක් ලෙස වඩාත් සැලකිය යුතු අවදානමක් ඇති ගිණුම්කරණ ප්‍රතිපත්ති යොදා ගැනීමේ උපකල්පන සහ ඇස්තමේන්තු අවිනිශ්චිතතා පිළිබඳ තොරතුරු පහත වගුවේ ඇතුළත් වේ:

විවේචනාත්මක ගිණුම්කරණ ඇස්තමේන්තුව / විනිශ්චය	සටහන් අංක	පිටු අංක
දේපල පිරියත සහ යන්ත්‍රෝපකරණ	15	33 - 34
සේවක ප්‍රතිලාභ	24	37
විලම්බිත බදු බැරකම්	25	38

3. සැලකිය යුතු ගිණුම්කරණ ප්‍රතිපත්ති

3.1 ඒකාබද්ධ විමේ පදනම

(අ) ව්‍යාපාර ඒකාබද්ධ වීම

සමූහයේ මූල්‍ය ප්‍රකාශන ශ්‍රී ලංකා ගිණුම්කරණ ප්‍රමිති SLFRS 10 -"ඒකාබද්ධ මූල්‍ය ප්‍රකාශන" වල විධිවිධාන ප්‍රකාරව කාර්යාංශයේ සහ එහි අනුබද්ධිත ආයතනවල මූල්‍ය ප්‍රකාශන ඒකාබද්ධ විමෙන් සමන්විත වේ.

(ආ) අනුබද්ධ ආයතන

අනුබද්ධ ආයතන යනු සමූහය මඟින් පාලනය වන ආයතන වේ. පාලනය ආරම්භ කරන ලද දින සිට පාලනය අවසන් වන දින දක්වා අනුබද්ධ ආයතනයන්හි මූල්‍ය ප්‍රකාශන ඒකාබද්ධ මූල්‍ය ප්‍රකාශනවලට ඇතුළත් වේ. සමූහය විසින් යොදා ගන්නා ප්‍රතිපත්ති සමඟ අනුගත වීම සඳහා අනුබද්ධ ආයතනවල ගිණුම්කරණ ප්‍රතිපත්ති අවශ්‍ය විටෙක වෙනස් කරනු ඇත.

(ඇ) ඒකාබද්ධ වීම මත ඉවත් කරනු ලබන ගනුදෙනු

අන්තර් සමූහ ශේෂයන් හා ගනුදෙනු සහ අන්තර් සමූහ ගනුදෙනු වලින් පැන නගින කිසියම් උපලබ්ධි නොවූ ආදායම් සහ වියදම් යනාදිය ඒකාබද්ධ මූල්‍ය ප්‍රකාශන සකස් කිරීමේදී ඉවත් කරනු ලැබේ. සමකොටස් ගිණුම්ගත ආයෝජකයින් සමඟ කරන ගනුදෙනු වලින් පැන නඟින උපලබ්ධි නොවූ ලාභ ආයෝජනයට එරෙහිව ආයෝජිතයාට සමුහයෙහි ඇති කැමැත්තේ ප්‍රමාණයට ඉවත් කරනු ලැබේ. උපලබ්ධි නොවූ අලාභ උපලබ්ධි නොවූ ලාභ ඉවත් කරන ආකාරයට සමාන ආකාරයකින් ඉවත් කරනු ලබන නමුත් එසේ සිදු කරනු ලබන්නේ අගය අඩු වීම පිළිබඳ සාක්ෂියක් නොමැති ප්‍රමාණය දක්වා පමණි.

3.2 ජංගම හා ජංගම නොවන වර්ගීකරණය

සමූහය විසින් ජංගම හා ජංගම නොවන වර්ගීකරණය මත පදනම්ව මූල්‍ය තත්ත්වය පිළිබඳ ප්‍රකාශයේ වත්කම් සහ බැරකම් ඉදිරිපත් කරනු ලබයි.

වත්කමක් ජංගම වනුයේ:

- සාමාන්‍ය මෙහෙයුම් චක්‍රය තුළ සාක්ෂාත් කරගැනීමට හෝ විකිණීමට හෝ පරිභෝජනය කිරීමට අපේක්ෂා කරයි නම්
- මූලික වශයෙන් වෙළඳාම් කිරීමේ අරමුණින් පවත්වා ගෙන යනු ලබයි නම්
- වාර්තා කරන කාලයෙන් පසු මාස දොළහක් ඇතුළත සාක්ෂාත් කරගැනීමට අපේක්ෂා කරයි නම් හෝ
- මුදල් හෝ මුදල් සමාන දෑ හුවමාරු කිරීම සීමා කර නොමැති නම් හෝ වාර්තා කිරීමේ කාලයෙන් පසු අවම වශයෙන් මාස දොළහක් සඳහා බැරකමක් පියවීමට භාවිතා කරයි නම් හෝ

එවැන්නක් ජංගම වත්කමක් වේ. අනෙකුත් සියළුම වත්කම් ජංගම නොවන ලෙස වර්ගීකරණය කර ඇත. බැරකමක් ජංගම වනුයේ,

- එය සාමාන්‍ය මෙහෙයුම් චක්‍රයේ නිරාකරණය කිරීමට බලාපොරොත්තු වේ නම්
- එය මූලික වශයෙන් වෙළඳාමේ අරමුණ සඳහා පවත්වනු ලැබේ නම්
- එය වාර්තා කාල සීමාවෙන් පසු මාස දොළහක් ඇතුළත පියවීමට නියමිත නම් හෝ
- වාර්තාකරණ කාලයෙන් පසු අවම වශයෙන් මාස දොළහක් සඳහා බැරකම් පියවීම කල් දැමීමට කොන්දේසි විරහිත අයිතියක් නොමැති නම් වේ.

කල් දැමූ බදු බැරකම් ඇතුළු අනෙකුත් සියලුම බැරකම් ජංගම නොවන ලෙස සමූහය විසින් වර්ගීකරණය කරනු ලබයි.

3.3 විදේශ මුදල් ගනුදෙනු

ගනුදෙනුව සිදු කරන අවස්ථාවේ පවතින විනිමය අනුපාතය අනුව සියලුම විදේශ විනිමය ගනුදෙනු ක්‍රියාකාරී මුදල් බවට පරිවර්තනය කරනු ලැබේ. වාර්තා කරන දිනට පවතින ස්ථානීය විනිමය අනුපාතිකය අනුව විදේශ මුදල්වලින් නාමකරණය කරන ලද මූල්‍යමය වත්කම් සහ බැරකම් ක්‍රියාකාරී මුදල් වර්ගයට නැවත පරිවර්තනය කරනු ලැබේ.

විදේශ මුදල් වර්ගයක පවතින ඓතිහාසික පිරිවැයට අගය කරනු ලබන මූල්‍යමය නොවන අයිතම මුල් ගනුදෙනු දිනට පවතින විනිමය අනුපාත භාවිතා කරමින් පරිවර්තනය කරනු ලැබේ. වටිනාකම් නිශ්චය කරනු ලබන අවස්ථාවේ දී පැවති විනිමය අනුපාත භාවිතා කරමින් මුදල්මය නොවන වත්කම් සහ බැරකම් පරිවර්තනය කරනු ලැබේ.

පරිවර්තන වෙනස ඇති කරලීම සඳහා හේතු වූ අයිතමයේ ලාභයට හෝ අලාභයට සමගාමීව මුදල්මය නොවන අයිතම පරිවර්තනය කිරීමෙන් පැන නඟින ලාභය හෝ අලාභය හඳුනාගනු ලැබේ.

විදේශ විනිමය ගනුදෙනු පරිවර්තනය කිරීම මත පැන නඟින විදේශ විනිමය වෙනස්කම් විස්තීරණ ආදායම් ප්‍රකාශයේ ලාභයක් හෝ අලාභයක් ලෙස හඳුනා ගනු ලැබේ.

3.4 මූල්‍ය නොවන වත්කමවල අගය අඩු වීම

වත්කම්වල පවතින අගය අඩුවීමක් පිළිබඳ කිසියම් ඇඟවීමක් තිබේ ද යන්න නිශ්චය කිරීම සඳහා සමූහය විසින් එක් එක් වාර්තාකරණ දිනට තක්සේරු කරනු ලැබේ. එවැනි යම් ඇඟවීමක් තිබේ නම්, කාර්යාංශය විසින් වත්කමෙහි ආපසු අයකර ගත හැකි වටිනාකම ඇස්තමේන්තු කරනු ලැබේ.

වත්කමක හෝ මුදල් උත්පාදනය කරනු ලබන ඒකකයක අය කර ගත හැකි වටිනාකම භාවිතයේ ඇති වටිනාකම සහ එහි සාධාරණ අගය අඩු කල විකිණීම සඳහා වන පිරිවැය යන මෙයින් වැඩි අගය වේ. වත්කමක හෝ මුදල් උත්පාදනය කරනු ලබන ඒකකයක පවතින අගය එහි ආපසු ලබාගත හැකි ප්‍රමාණය ඉක්මවන විට, වත්කමෙහි අගය අඩු වී ඇති බවට සලකනු ලැබේ.

භාවිතයේ ඇති වටිනාකම තක්සේරු කිරීමේදී, ඇස්තමේන්තුගත අනාගත මුදල් ප්‍රවාහයන් එවායේ වර්තමාන වටිනාකමට වට්ටම් කරනු ලබන්නේ කාලය, මුදල්වල වටිනාකමෙහි වර්තමාන වෙළඳපල තක්සේරු කිරීම්, වත්කමට විශේෂිත වූ අවදානම් පිළිබිඹු කරන පූර්ව බදු වට්ටම් අනුපාතයක් භාවිතා කරමිනි. විකිණීම් වියදම් අඩු කරන ලද සාධාරණ වටිනාකම තීරණය කිරීමේදී මැත කාලීන වෙළඳපල ගනුදෙනු තිබේ නම් සැලකිල්ලට ගනු ලැබේ. එවැනි ගනුදෙනු හඳුනා ගත නොහැකි නම්, සුදුසු තක්සේරු ආකෘතියක් භාවිතා කරනු ලැබේ. මෙම ගණනය කිරීම් ඇගයීමේ ගුණාකාර, ප්‍රසිද්ධියේ වෙළඳාම් කරන අනුබද්ධ සමාගම් සඳහා උද්ධෘත කොටස් මිල හෝ පවතින වෙනත් සාධාරණ වටිනාකම් දර්ශක මඟින් සනාථ කරනු ලැබේ.

කලින් නැවත තක්සේරු කරන ලද දේපලක් එම නැවත තක්සේරුවේදී වෙනත් විස්තීර්ණ ආදායමක් වෙත ගෙන යන ලද අවස්ථාවක හැර, අගය අඩු වූ වත්කම්වල ක්‍රියාකාරීත්වයට අනුරූප වන එම වියදම් කාණ්ඩවල ලාභ හෝ අලාභ ප්‍රකාශනය තුළ අගය අඩුවීමේ අලාභ හඳුනාගැනේ. මෙම අවස්ථාවෙහිදී, කිසියම් පෙර නැවත ඇගයීමක ප්‍රමාණය දක්වා වෙනත් විස්තීර්ණ ආදායමකද අගය අඩු වීම හඳුනා ගැනේ.

කීර්තිනාමයට අදාළ වත්කම්හි අගය අඩු වීම හැර, අනෙකුත් වත්කම්හි කලින් හඳුනා ගත් අගය අඩු වීම් හෝ අලාභ තවදුරටත් නොපවතියි හෝ අඩු වී ඇති බවට කිසියම් ඇඟවීමක් තිබේ ද යන්න පිළබඳව සෑම වාර්තාකරණ දිනයකදීම තක්සේරු කරනු ලැබේ. එවැනි ඇඟවීමක් තිබේ නම්, කාර්යාංශය විසින් වත්කම් හෝ මුදල් උත්පාදනය කරනු ලබන ඒකකයේ ආපසු ලබාගත හැකි මුදල ඇස්තමේන්තු කරයි.

කලින් හඳුනාගත් අගය අඩු වීමේ අලාභයක් ප්‍රතිවර්තිත කරනු ලබන්නේ අවසන් අගය අඩු වීමේ අලාභය හඳුනා ගැනීමෙන් පසුව වත්කම්වල අය කර ගත හැකි මුදල තීරණය කිරීමට භාවිතා කරන උපකල්පනවල වෙනසක් සිදු වී ඇත්නම් පමණි. වත්කම් සඳහා පෙර වසරවලදී අගය අඩු වීමේ අලාභ කිසිවක් හඳුනාගෙන නොමැති නම් වත්කමෙහි පවතින වටිනාකම, ක්ෂය වීමෙන් හෝ ක්‍රමක්ෂයෙන් ශුද්ධ ලෙස නිශ්චය කරනු ලැබිය හැකි පවතින වටිනාකම ඉක්මවා නොයන ප්‍රමාණයට පමණක් අගය අඩු වීමේ අලාභයක් ප්‍රත්වර්තිත වේ.

3.5 මුදල් ප්‍රවාහ ප්‍රකාශය

ශ්‍රී ලංකා ගිණුම්කරණ ප්‍රමිත LKAS 7 මූල්‍ය ප්‍රවාහ ප්‍රකාශන, අනුව වක්‍ර ක්‍රමය භාවිතා කරමින් මුදල් ප්‍රවාහ ප්‍රකාශනය සකස් කර ඇත.

අතේ ඇති මුදල්, බැංකුවේ ඇති මුදල් සහ දන්නා මුදල් ප්‍රමාණයට පහසුවෙන් පරිවර්තනය කළ හැකි වූ ද ලැබෙන පොලී වටිනාකම වෙනස් වීමේ ඉතා අවම අවදානමක් සහිත වූ ද කෙටි කාලීන ආයෝජන සහ ලැබෙන ලාභාංශ ආයෝජන මුදල් ප්‍රවාහ ලෙස වර්ග කෙරෙන අතර මුදල් ප්‍රවාහ ප්‍රකාශය ඉදිරිපත් කිරීමේ අරමුණින්, ගෙවන ලද ලාභාංශ මූල්‍ය මුදල් ප්‍රවාහය ලෙසත් ගෙවන ලද පොලී මෙහෙයුම් මුදල් ප්‍රවාහයන් යටතේත් වර්ගීකරණය කරනු ඇත.

ඉල්ලුම් කිරීමේ දී නැවත ගෙවිය යුතු හා සමූහයේ මුදල් කළමනාකරණයේ අවශ්‍ය කොටසක් තනන බැංකු අයිරා මුදල් සහ මුදල් සමාන දෑ වල සංසටකයක් ලෙස ඇතුළත් කරනු ලැබේ.

3.6 වර්තා කරන දිනට බලාත්මක නොවන නමුත් නිකුත් කර ඇති නව ගිණුම්කරණ ප්‍රමිත

සමාගමේ මූල්‍ය ප්‍රකාශන නිකුත් කරන ලද දිනට බලාත්මක නොවන නමුත් නිකුත් කර ඇති ප්‍රමිතීන් සහ අර්ථ දැක්වීම් පහත විස්තර කර ඇත. යොදා ගත යුතු නම්, ඒවා බලාත්මක වූ විට මෙම ප්‍රමිතයන් අදාළ කර ගැනීමට සමූහය අදහස් කරයි.

LFRS 16 - කල්බදු

LFRS 16 මඟින් කල්බදු හඳුනා ගැනීම, මැනීම, ඉදිරිපත් කිරීම සහ හෙළිදරව් කිරීම සඳහා මූලධර්ම දක්වා ඇති අතර LKAS 17 යටතේ ල්‍ය කල්බදු සඳහා ගිණුම්කරණයට සමාන තනි ශේෂ පත්‍ර ාකෘතියක් යටතේ සියලුම කල්බදු සඳහා බදුකරු විසින් ගිණුම්ගත කිරීම අවශ්‍ය වේ.මෙම ප්‍රමිතයට බදු දෙන්නන් සඳහා හඳුනා ගැනීමේ නිදහස් කිරීම් දෙකක් ඇතුළත් වේ. අඩු වටිනාකම් වත්කම් හා කෙටි කාලීන බදු දීම, කල්බදු ආරම්භක දිනයේ දී, බදුකරු විසින් කල්බදු ගෙවීම සම්බන්ධ වගකීම (එනම්, කල්බදු වගකීම) සහ කල්බදු කාල සීමාව තුළ යටත් වත්කම භාවිතා කිරීමේ අයිතිය ලබා දීමේ වත්කමක් (එනම්, භාවිතයේ අයිතිය සම්බන්ධ වත්කම) හඳුනා ගනී.

කල්බදු වගකීම සම්බන්ධ පොලී වියදම සහ වත්කම භාවිත කිරීමේ අයිතිය සම්බන්ධ වත්කමේ ක්ෂයවීම් වියදම බදු දෙන්නන් විසින් වෙන වෙනම හඳුනා ගැනීමට අවශ්‍ය වනු ඇත. යම් යම් සිද්ධීන් (උදා: කල්බදු කාලසීමාවෙහි වෙනසක්, එම ගෙවීම් තිරණය කිරීමට භාවිතා කරන දර්ශකයක හෝ අනුපාතිකයේ වෙනසක් හේතුවෙන් අනාගත කල්බදු ගෙවීම්වල වෙනසක්) සිදු වූ විට බදු දෙන්නන් විසින් කල්බදු වගකීම නැවත මැනීමට ද අවශ්‍ය වනු ඇත. බදුකරු සාමාන්‍යයෙන් කල්බදු වගකීම නැවත මැනීමේ ප්‍රමාණය වත්කම භාවිතා කිරීමේ අයිතියට ගැළපීමක් ලෙස හඳුනා ගනී.

2019 ජනවාරි 01 දින හෝ ඉන් පසුව ආරම්භ වන වාර්ෂික කාල සීමාවන් සඳහා SLFRS 16 බලාත්මක වේ. කලින් අයදුම් කිරීමට අවසර ඇත. නමුත් ආයතනයක් SLFRS 15 අයදුම් කිරීමට පෙර සිදු කළ නොහැක. සම්පූර්ණ අතීතාවර්ජනයක් හෝ නවීකරණය කරන ලද අතීතාවර්ජන ප්‍රවේශයක් භාවිතා කරමින් ප්‍රමිතය යෙදීමට බදුකරුට තෝරා ගැනීමක් කළ හැක. ප්‍රමිතයේ සංක්‍රාන්ති විධිවිධාන මඟින් යම් සහන සඳහා අවසර ලබා දෙයි.

මෙම නව ප්‍රමිතීන් සහ අර්ථකථන කිසිවක් සමූහයේ මූල්‍ය ප්‍රකාශන කෙරෙහි භෞතිකමය බලපෑමක් ඇති නොකරනු ඇතැයි අපේක්ෂා කෙරේ. එවැනි ප්‍රමිත සහ අර්ථ නිරූපණයන් පිළිබඳ සවිස්තරාත්මක සමාලෝචනයක් බලාපොරොත්තුවෙන්, එහි බලපෑමේ ප්‍රමාණය සම්බන්ධව කළමණාකාරිත්වය විසින් තීරණය කර නොමැත.

3.7 මූල්‍ය මෙවලම්

3.7.1 මූල්‍ය වත්කම් සහ මූල්‍ය බැරකම්

(අ) මූලික හඳුනාගැනීම සහ මැනීම

සමූහය මෙවලමෙහි කොන්ත්‍රාත්තුගත ප්‍රතිපාදන සඳහා පාර්ශවය-ක් බවට පත්වන විටදී යම් මූල්‍ය වත්කමක් හෝ මූල්‍ය බැරකමක් එහි මූල්‍ය තත්ත්වය පිළිබඳ ප්‍රකාශයේ හඳුනාගනු ලබයි.

කාර්යාංශය ප්‍රථමයෙන්ම එහි මූල්‍ය වත්කම් අගයනු ලබන්නේ සාධාරණ වටිනාකමකටය. ලාභය හෝ අලාභය හරහා සාධාරණ වටිනාකමක් නොමැති මූල්‍ය වත්කම් සම්බන්ධයෙන්, මූල්‍ය වත්කම් අත්පත් කර ගැනීම සඳහා සෘජුවම ආරෝපනය කළ හැකි ගනුදෙනු පිරිවැය සියල්ල මූල්‍ය වත්කම් නම් පිරිවැයට එකතු කරනු ලබයි.

කාර්යාංශය ප්‍රථමයෙන්ම එහි මූල්‍ය බැරකම් සාධාරණ වටිනා-කමකින් අගයනු ලබයි.ලාභය හෝ අලාභය හරහා සාධාරණ වටිනාකමක් නොමැති මූල්‍ය බැරකම් වේ නම්, මූල්‍ය බැරකම් නිකුතුවට සෘජුවම ආරෝපනය කළ හැකි ගනුදෙනු පිරිවැය සියල්ල පවතින වටිනාකමෙන් අඩු කරනු ලබයි.

(ආ) මූල්‍ය වත්කම් වර්ගීකරණය

(i) මූල්‍ය වත්කම් කළමනාකරණය සඳහා සමාගමේ ව්‍යාපාර ආකෘතිය සහ මූල්‍ය වත්කම්වල ගිවිසුම්ගත මුදල් ප්‍රවාහ ලක්ෂණ මත පදනම්ව මූල්‍ය වත්කම් පසුව ක්‍රමක්ෂිත පිරිවැයෙන් ගණනය කරනු ලබන මූල්‍ය වත්කම් වෙනත් විස්තීර්ණ ආදායමක් (OCI) හරහා සාධාරණ වටිනාකමකින් මනිනු ලබන මූල්‍ය වත්කම් ලෙස වර්ගීකරණය කෙරේ.

(ii) ක්‍රමක්ෂිත පිරිවැයෙන් ගණනය කරනු ලබන මූල්‍ය වත්කම්

පහත සඳහන් කොන්දේසි ද්විත්වයම සපුරා ඇත්නම් මූල්‍ය වත්ක-මක් ක්‍රමක්ෂය කළ පිරිවැයකින් මනිනු ලැබේ:

- ගිවිසුම්ගත මුදල් ප්‍රවාහ එකතු කිරීම සඳහා මූල්‍ය වත්කම් තබාගැනීම අරමුණු කරගත් ව්‍යාපාර ආකෘතියක් තුළ මූල්‍ය වත්කම් තබා තිබීම

- මුල් හිඟ මුදලේ මූලික මුදල හා පොලිය පමණක් ගෙවීම සඳහා මූල්‍ය වත්කම්වල ගිවිසුම්ගත නියමයන් මගින් නිශ්චිත දින වලදී මුදල් ප්‍රවාහයන් ඉහල නැංවීම

(iii) වෙනත් විස්තීරණ ආදායමක් (OCI) හරහා සාධාරණ වටිනා-කමකින් මනිනු ලබන මූල්‍ය වත්කම්

පහත සඳහන් කොන්දේසි දෙකම සපුරා ඇත්නම් වෙනත් විස්තී-රණ ආදායම හරහා මූල්‍ය වත්කමක් සාධාරණ වටිනාකමකින් මනිනු ලැබේ.

- ගිවිසුම්ගත මුදල් ප්‍රවාහ එකතු කිරීම සහ මූල්‍ය වත්කම් විකිණීම යන දෙකෙන්ම අරමුණු සාක්ෂාත් කරගනු ලබන ව්‍යාපාරික ආකෘතියක් තුළ මූල්‍ය වත්කම් තබා තිබීම

(iv) ලාභ හෝ අලාභ හරහා සාධාරණ වටිනාකමකින් මනිනු ලබන මූල්‍ය වත්කම්

ඉහත (ii) සහ (iii) ඡේදය අනුව ක්‍රමක්ෂිත පිරිවැයකින් හෝ වෙනත් විස්තීරණ ආදායමක් (OCI) හරහා සාධාරණ වටිනාකමකින් මනිනු ලබන්නේ නම් මිස මූල්‍ය වත්කමක් ලාභය හෝ අලාභය හරහා සාධාරණ වටිනාකමකින් මනිනු ලැබේ.

(ඇ) මූල්‍ය වගකීම් වර්ගීකරණය

- ලාභ හෝ අලාභ හරහා සාධාරණ වටිනාකමකින් යුත් මූල්‍ය වගකීම්.
- වෙළඳපලට වඩා අඩු පොලී අනුපාතයකට ණයක් ලබා දීමට කැපවීම් අවස්ථාවලදී හැර මූල්‍ය වගකීම් පසුව ක්‍රමක්ෂය කළ වියදමින් මනිනු ලැබේ

(ඈ) නැවත වර්ගීකරණය

(i) මූල්‍ය වත්කම් නැවත වර්ගීකරණය කරනු ලබන්නේ සමාගම මූල්‍ය වත්කම් කළමනාකරණය සඳහා සිය ව්‍යාපාර ආකෘතිය වෙනස් කරන අවස්ථාවක පමණි.

සමාගම මූල්‍ය වත්කම් නැවත වර්ගීකරණය කරන්නේ නම්, එවැනි ප්‍රතිවර්ගීකරණයක් නැවත වර්ගීකරණ කළ දින සිට අපේක්ෂිත පරිදි යෙදේ. කලින් හඳුනාගත් ලාභ, අලාභ (අගය අඩු වීමේ ලාභ හෝ අලාභ ඇතුළුව) නැවත ප්‍රකාශ නොකෙරේ.

(ii) මූල්‍ය වගකීම් නැවත වර්ගීකරණය නොකෙරේ

(ඉ) ක්‍රමක්ෂිත පිරිවැය ගණනය

ඵලදායී පොලී ක්‍රමය භාවිතා කිරීමෙන් පොලී ආදායම ගණනය කරනු ලබන්නේ මූල්‍ය වත්කම්වල පවතින දළ වටිනාකමට ඵලදායී පොලී අනුපාතයක් යෙදීමෙනි.

(ඊ) අගය අඩු වීම

මූල්‍ය වත්කමක් මත අපේක්ෂිත ණය අලාභ සඳහා සමාගම අලාභ දීමනා හඳුනාගනී. වාර්තා කරන දිනයේදී මූල්‍ය හඳුනා ගැනීම්වලින් පසු මූල්‍ය මෙවලම්හී ණය අවදානම සැලකිය යුතු ලෙස වැඩි වී ඇති අවස්ථාවක, ජීවිත කාලය තුළ අපේක්ෂිත ණය පාඩුවලට සමාන මුදලක් අලාභ දීමනා ලබා දෙනු ලැබේ.

වාර්තාකරන දිනයේ මූල්‍ය හඳුනා ගැනීම්වලින් පසු මූල්‍ය උපකරණයේ ණය අවදානම සැලකිය යුතු ලෙස වැඩි වී නොමැති විට, එම මූල්‍ය උපකරණය සඳහා අලාභ දීමනා මාස 12ක අපේක්ෂිත ණය පාඩුවලට සමාන ලෙස ගණනය කරනු ලැබේ.

(උ) මූල්‍ය වත්කම් හඳුනා නොගැනීම

පහත අවස්ථාවන්හිදී සමාගම මූල්‍ය වත්කම් හඳුනා නොගනී:

- මූල්‍ය වත්කම්වලින් මුදල් ප්‍රවාහයට ඇති හිමිසුම් අයිතිය කල් ඉකුත් වීම.
- මූල්‍ය වත්කම් මාරු කරන අතර මාරු කිරීම නිසා හඳුනා නොගැනීම.

(ඌ) මූල්‍ය බැරකම් හඳුනා නොගැනීම

මූල්‍ය බැරකමක් (හෝ මූල්‍ය බැරකමක කොටසක්) එහි මූල්‍ය තත්වය පිළිබඳ ප්‍රකාශයෙන් ඉවත් කරනු ලබන්නේ එය අවසන් වූ විට පමණි. එනම් හිමිසුමෙහි දක්වා ඇති බැඳීම ඉවත් වූ විට හෝ අවලංගු වූ විට හෝ කල් ඉකුත් වූ විටය.

3.8 දේපල, පිරියත සහ යන්ත්‍රෝපකරණ

3.8.1 හඳුනා ගැනීම සහ මැනීම

වත්කම් හා ආශ්‍රිත අනාගත ආර්ථික ප්‍රතිලාභ සමූහය වෙත ගලා ඒමේ සම්භාවිතාවක් ඇතැයි සලකන්නේ නම්, වත්කම්වල පිරිවැය විශ්වාසදායක ලෙස මැනිය හැකි වන්නේ නම් දේපල, පිරියත සහ යන්ත්‍රෝපකරණ හඳුනාගනු ලැබේ.

දේපල, පිරියත සහ යන්ත්‍රෝපකරණවල සියලුම අයිතම මුලින් මිලෙන් සටහන් වේ. දේපල, පිරියත සහ යන්ත්‍රෝපකරණ අයිතම පසුව නැවත තක්සේරු කරන විට, එවැනි වත්කම්වල සම්පූර්ණ භාණ්ඩය සාධාරණ වටිනාකමකින් නැවත තක්සේරු කරනු ලැබේ. සමූහය මඟින් ඉඩම් සහ ගොඩනැගිලි හැර දේපල,පිරියත සහ යන්ත්‍රෝපකරණ සඳහා පිරිවැය ආකෘතියක් දක්වා ඇති අතර, ඒ සම්බන්ධ ආනුෂංගික වියදම්, සමුච්චිත ක්ෂයවීම් සහ සමුච්චිත අගය අඩු වීම් අලාභ ද සමඟින් මිලදී ගැනීම් හෝ ඉදිකිරීමේ පිරිවැයේ වාර්තා කරනු ලබයි. පවතින වටිනාකම නැවත අය කර ගත නොහැකි බව සිදුවීම් හෝ තත්වයන් වෙනස් වීම මඟින් පෙන්නුම් කරන අවස්ථාවක අගය අඩු වීම සෙවීම සඳහා දේපල, පිරියත සහ යන්ත්‍රෝපකරණවල පවතින වටිනාකම් සමාලෝචනය කෙරේ.

සමූහය විසින් ඉඩම් සහ ගොඩනැගිලි සඳහා නැවත තක්සේරු කිරීමේ ආකෘතිය යොදයි. අවම වශයෙන් සෑම වසර පහකට වරක් වත්කම් නැවත තක්සේරු කිරීමේ ප්‍රතිපත්තියක් සමූහය විසින් අනුගමනය කරනු ලැබේ.

ප්‍රති තක්සේරුවක ප්‍රතිඵලයක් ලෙස වත්කම්වල පවතින වටිනාකම ඉහල යන විට, එම ඉහළ යාම වෙනත් විස්තීරණ ආදායම තුළ හඳුනා ගතයුතු අතර ප්‍රති තක්සේරුකරණ අතිරික්තය යන ශීර්ෂය යටතේ සාධාරණ ලෙස සමුච්චිත කළ යුතුය.

නැවත තක්සේරු කිරීමේ ප්‍රතිඵලයක් ලෙස වත්කමක පවතින වටිනාකම අඩු වූ විට, එම අඩුවීම ලාභ හෝ අලාභ වශයෙන් හඳුනා ගත යුතුය.

කෙසේ වුවද, එම වත්කමට අදාළ නැවත තක්සේරු කිරීමේ අතිරික්තයේ පවතින ඕනෑම ණය ශේෂයක ප්‍රමාණයට, එම අඩු වීම අනෙක් විස්තීරණ ආදායමෙහි හඳුනා ගත යුතුය. අනෙකුත් විස්තීරණ ආදායමෙහි හඳුනා ගෙන ඇති අඩුවීම මඟින් ප්‍රති තක්සේරුකරණ අතිරික්තය යන මාතෘකාව යටතේ සමානව එකතු වී ඇති මුදල අඩු කරනු ලබයි.

වත්කම හඳුනා නොගත් විට, දේපල, පිරියත සහ යන්ත්‍රෝපකරණවල අයිතමයකට අදාළ ප්‍රති තක්සේරුකරණ අතිරික්තය සෘජුවම රඳවාගත් ඉපැයීම් වෙත මාරු කළ හැකිය.

3.8.2 සිත්නක්කර වත්කම්

දේපල, පිරියත සහ යන්ත්‍රෝපකරණ අයිතමයක මිල කෙරෙහි එහි මිලදී ගැනීමේ මිල සහ එහි අපේක්ෂිත භාවිතය සඳහා වැඩ කරන තත්ත්වයට ගෙන ඒම සඳහා සෘජුවම ආරෝපණය කළ හැකි පිරිවැය ඇතුළත් වේ. ස්වයංව සැදුණු වත්කම්වල (Self-constructed assets) පිරිවැයට ද්‍රව්‍යවල පිරිවැය, සෘජු ශ්‍රමය සහ වත්කම අපේක්ෂිත භාවිතය සඳහා ක්‍රියාකාරී තත්ත්වයට ගෙන ඒම සඳහා සෘජුවම ආරෝපණය කළ හැකි වෙනත් වියදම් ඇතුළත් වේ. අයිතම විසුරුවා හැරීමේ සහ ඉවත් කිරීමේ පිරිවැය සහ ඒවා පිහිටා ඇති වෙබ් අඩවියේ ප්‍රතිසාධනය කිරීම සහ සුදුසුකම් ලැබීමේ වත්කම් සම්බන්ධ වියදම් ණයට ගැනීම ද මෙයට ඇතුළත්ය.

ගනුදෙනුකරුවන්ගෙන් මාරු කරන ලද දේපල, පිරියත සහ යන්ත්‍රෝපකරණ ප්‍රථමයෙන් ගණනය කරනු ලබන්නේ පාලනය ලබාගන්නා දිනයේ සාධාරණ වටිනාකමටය.

අදාළ උපකරණවල ක්‍රියාකාරීත්වයට අනුකලනය කරන ලද මිලදී ගත් මෘදුකාංග, යන්ත්‍රෝපකරණවල කොටසක් ලෙස ප්‍රාග්ධනීකරණය කර ඇත.

දේපල, පිරියත සහ යන්ත්‍රෝපකරණ යන අයිතමවල කොටස්වලට විවිධ ප්‍රයෝජනවත් ආයු කාලයක් ඇතිවිට, ඒවා දේපල, පිරියත සහ යන්ත්‍රෝපකරණවල වෙනම අයිතම (ප්‍රධාන සංරචක) ලෙස ගණන් ගනු ලැබේ.

3.8.3 කල්බදු වත්කම්

හිමිකාරිත්වයේ සියළුම අවදානම් සහ ප්‍රතිලාභ සැලකිය යුතු ලෙසින් සමූහයට පැවරෙන කල්බදු මූල්‍ය කල්බදු ලෙස වර්ගීකරණය කරනු ලැබේ. මූලික හඳුනා ගැනීම්දී කල්බදු වත්කම් එහි සාධාරණ වටිනාකමට වඩා අඩු මුදලකට සහ අවම කල්බදු ගෙවීම්වල වර්තමාන වටිනාකමට සමාන මුදලකට ප්‍රාග්ධනීත කරනු ලැබේ. මූලික හඳුනා ගැනීමෙන් පසුව, එම වත්කමට අදාළ කර ගත හැකි ගිණුම්කරණ ප්‍රතිපත්තියට අනුකූලව වත්කම ගිණුම්ගත කරනු ලැබේ.

3.8.4 පසුකාලීන වියදම්

අනාගත ආර්ථික ප්‍රතිලාභ සමූහයට ලැබිය හැකි වන්නේ නම්, දේපල, පිරියත සහ යන්ත්‍රෝපකරණවල කොටසක් ප්‍රතිස්ථාපනය කිරීමේ පිරිවැය අයිතමයෙහි පවතින වටිනාකමෙහි හඳුනා ගනු ලබයි. එය සමූහය වෙත ගලා යන අතර එහි පිරිවැය විශ්වසනීයව මැනිය හැකිය. ප්‍රතිස්ථාපනය කරන ලද කොටසෙහි පවතින වටිනාකම හඳුනා නොගනී. දේපල, පිරියත සහ යන්ත්‍රෝපකරණවල එදිනෙදා සේවා සැපයීමේදී දරනු ලැබූ පිරිවැය ලාභ හෝ අලාභ ලෙස හඳුනා ගැනේ.

3.8.5 හඳුනා නොගැනීම

දේපල, පිරියත සහ යන්ත්‍රෝපකරණවල අයිතමයක පවතින වටිනාකම, අපහරණයකදී හෝ එහි භාවිතයෙන් හෝ අපහරණයෙන් අනාගත ආර්ථික ප්‍රතිලාභ අපේක්ෂා නොකරන විටකදී හඳුනා නොගනී. හඳුනා නොගැනීමේ ලාභ හෝ අලාභ, ලාභ හෝ අලාභ ප්‍රකාශනයෙහි හඳුනා ගැනේ.

3.8.6 ක්ෂය වීම

දේපල, පිරියත සහ යන්ත්‍රෝපකරණයන්හි අයිතමයක එක් එක් කොටසෙහි ඇස්තමේන්තුගත ප්‍රයෝජනවත් ආයු කාලය ඔස්සේ සරල රේඛීය ක්‍රමය මඟින් ලාභ හෝ අලාභයෙහි ක්ෂය වීම හඳුනා ගනු ලැබේ. කල්බදු කාල සීමාව අවසානයේදී සමූහයට හිමිකාරිත්වය ලැබෙනු ඇති බවට හේතු සාධක සහිතව යම් සාධාරණ විශ්වාසයක් පවතින විට දී හැර කල්බදු වත්කම් කල්බදු කාලසීමාව කෙටි වීම සහ ඒවායේ ප්‍රයෝජනවත් ආයු කාලය ඔස්සේ ක්‍රමක්ෂය කරනු ලැබේ. භාවිතය සඳහා යොදා ගත හැකිව පවතින විටදී වත්කමක ක්ෂය වීම ආරම්භ වන අතර වත්කම විකිණීමට තබා ඇති (හෝ විකිණීමට තබා ඇති ලෙස වර්ගීකරණය කරන ලද අපහරණ බාණ්ඩයට ඇතුළත් කර ඇති විට) ලෙස වර්ගීකරණය කළ දිනය සහ වත්කම් හඳුනා නොගන්නා දිනය යන දින දෙකෙන් මුල් දිනයට වත්කමක ක්‍රමක්ෂය අවසන් වේ. සිත්නක්කර ඉඩම් සහ සිදු වෙමින් පවතින ප්‍රාග්ධන කාර්යයන් මත ක්‍රමක්ෂය අය නොවේ.

ඇස්තමේන්තුගත ප්‍රයෝජනවත් ආයු කාලය පහත පරිදි වේ.

වත්කම් කාණ්ඩය	ප්‍රයෝජනවත් ආයු කාලය(වසර)
සිත්නක්කර ගොඩනැගිලි	13 - 14
කාර්යාල උපකරණ සහ ගෘහ භාණ්ඩ සහ ඉදිකිරීම්	5 - 8
ඉදිකිරීම් මෙවලම් සහ උපකරණ	4 - 5
මොටර් වාහන	4 - 10
පිරියත සහ යන්ත්‍රෝපකරණ	5
කන්ටේනර	5
පරිගණක	5
පුස්තකාල පොත්	8

වත්කමක අවශේෂ වටිනාකම සහ ප්‍රයෝජනවත් ආයු කාලය අවම වශයෙන් සෑම මූල්‍ය වර්ෂයක් අවසානයේදීම සමාලෝචනය කළ යුතු අතර, අපේක්ෂාවන් පූර්ව ඇස්තමේන්තුවලට වඩා වෙනස් නම්, LKAS 08 ගිණුම්කරණ ප්‍රතිපත්ති අනුව, ගිණුම්කරණ ඇස්තමේන්තුවල වෙනස්කම් ලෙස ගණන් ගත යුතු වේ.

3.8.7 සිදු කෙරෙමින් පවතින ප්‍රාග්ධන කාර්යයන්

වාර්තා කරන දිනට සම්පූර්ණ නොකළ වර්ෂය තුළ දරන ලද ප්‍රාග්ධන වියදම්, සිදු කෙරෙමින් පවතින ප්‍රාග්ධන කාර්යයන් ලෙස දක්වා ඇති අතර වර්ෂය තුළ සම්පූර්ණ කරන ලද භාවිතයට ගත හැකිව පවතින ප්‍රාග්ධන වත්කම් දේපල, පිරියත සහ යන්ත්‍රෝපකරණවලට මාරු කර ඇත.

3.9 කල්බදු දේපල

ඉඩම් පරිහරණ අයිතීන් ලබාගැනීම සඳහා ගෙවන ලද පෙර ගෙවුම් කල්බදු කුලී, කල්බදු කාල සීමාව තුළ ලබාදී ඇති ප්‍රතිලාභ රටාවට අනුකූලව ක්ෂය කරනු ලැබේ. ඉඩම් පරිහරණ අයිතින් ඇතුළත් සහ තක්සේරු කිරීමේදී ප්‍රකාශ කරන ලද බදු දේපල ඉතිරි බදු කාලය තුළ සරල රේඛා පදනමක් මත ක්‍රමක්ෂීත කරනු ලැබේ. අගය අඩුවීමේ අලාභ තිබේ නම්, ලාභ හෝ අලාභ ප්‍රකාශයේ හඳුනා ගැනේ.

3.10 අස්පෘශ්‍ය වත්කම්

අස්පෘශ්‍ය වත්කමක් යනු භාණ්ඩ හෝ වෙනත් සේවාවන් නිෂ්පාදනය හෝ සැපයුම හෝ අන් අයට කුලියට දීම හෝ පරිපාලනමය අරමුණු සඳහා යොදා ගන්නා වූ භෞතික ද්‍රව්‍ය නොමැතිව හඳුනාගත හැකි මුදල්මය නොවන වත්කමකි .අස්පෘශ්‍ය වත්කමක් මුලින් හඳුනා ගනු ලබන්නේ පිරිවැයෙන් වන අතර අනාගත ආර්ථික ප්‍රතිලාභ ව්‍යවසාය වෙත ගලා ඒමට සම්භාවිතාවක් ඇත්නම්, වත්කම්වල පිරිවැය විශ්වාසදායක ලෙස මැනිය හැකිය. මූලික හඳුනා ගැනීමෙන් පසුව, අස්පෘශ්‍ය වත්කම්, ඕනෑම සමුච්චිත ක්‍රමක්ෂිත වීමක් සහ ඕනෑම සමුච්චිත අගය අඩු වීමේ අලාභයක අඩු වියදමකින් සිදු කෙරේ.

(අ) පරිගණක මෘදුකාංග

සමූහය විසින් භාවිතා කිරීම සඳහා බලපත්‍ර ලබා දී ඇත්තා වූ ද පිරිවැය දරනු ලබන්නා වූ ද පරිගණක මෘදුකාංග, ආශ්‍රිත දෘඪාංගවලට අවශ්‍යයෙන්ම සම්බන්ධ නොවන, පැහැදිලිව හඳුනා ගත හැකි, විශ්වාසනීය ලෙස මැනිය හැකි සහ අනාගත ආර්ථික ප්‍රතිලාභවලට තුඩුදෙනු ඇතැයි සිතිය හැකි, අස්පෘශ්‍ය වත්කම් කාණ්ඩය යටතේ මූල්‍ය තත්ත්වය ප්‍රකාශයේ ඇතුළත් කර ඇත.

(ආ) ක්‍රමක්ෂය කිරීම

සීමිත ආයු කාලයක් සහිත අස්පෘශ්‍ය වත්කම් ඇස්තමේන්තුගත ප්‍රයෝජනවත් ආර්ථික ආයු කාලයට ඉහලින් ක්‍රමක්ෂය කරනු ලබන අතර අස්පෘශ්‍ය වත්කම්හී අගය අඩුවීමක් පිළිබඳව යම් ඇඟවීමක් ඇති විටක අගය අඩු වීම සම්බන්ධයෙන් තක්සේරු කෙරේ.

අස්පෘශ්‍ය වත්කම් එහි ඇස්තමේන්තුගත ප්‍රයෝජනවත් ආයු කාලය ඔස්සේ, වත්කම් භාවිතය සඳහා ලබා ගත හැකි වූ දින සිට ආදායම් ප්‍රකාශයේ සරල රේඛීය පදනමක් මත ක්‍රමක්ෂය කර ඇත. මෘදුකාංගයේ ඇස්තමේන්තුගත ප්‍රයෝජනවත් ආයු කාලය වසර 5 කි. සීමිත ප්‍රයෝජනවත් ආයු කාලයක් සහිත අස්පෘශ්‍ය වත්කමක් සඳහා ක්‍රමක්ෂය කාල සීමාව සහ ක්‍රමක්ෂය ක්‍රමය අවම වශයෙන් සෑම මූල්‍ය වර්ෂයක් අවසානයේම සමාලෝචනය කෙරේ.

වත්කම විකිණීමට තබා ඇති ලෙස වර්ගීකරණය කරන ලද හෝ වත්කම් හඳුනා නොගන්න දින සිට ක්‍රමක්ෂය නතර කළ යුතුය.

(ඇ) හඳුනා නොගැනීම

අස්පෘශ්‍ය වත්කමක් අපහරණයක දී හෝ එහි භාවිතයෙන් හෝ අපහරණයෙන් අනාගත ආර්ථික ප්‍රතිලාභ අපේක්ෂා නොකරන විටකදී හඳුනා නොගනී.

3.11 තොගය

පිරිවැය සහ ශුද්ධ උපලබ්ධි වටිනාකමට අඩුවෙන් තොගය තක්සේරු කරනු ලැබේ. පිරිවැය, බර තැබූ මධ්‍යන පිරිවැය පදනමින් නිශ්චය කරනු ලබන අතර එයට තොගය අත්පත් කර ගැනීමට සහ ඒවා පවතින ස්ථානයට සහ තත්වයට ගෙන ඒමේ දී දරන ලද වියදම් ඇතුළත් වේ.

3.12 ජීව විද්‍යාත්මක වත්කම්

ජීව විද්‍යාත්මක වත්කම් සමන්විත වන්නේ කෘෂි ඉංජිනේරු ව්‍යාපාරයට අදාළ බහු වාර්ෂික සහ වාර්ෂික භෝගවලින් යුක්ත වන අතර ඒවා විකිණීමට සාධාරණ වටිනාකමකින් අඩු පිරිවැයකින් මනිනු ලබන අතර, එහි යම් වෙනසක් ලාභය හෝ අලාභය වශයෙන් හඳුනාගනු ලැබේ. සාධාරණ වටිනාකම් විශ්වාසනීය ලෙස මැනිය නොහැකි අවස්ථාවන්හිදී ජීව විද්‍යාත්මක වත්කම් අඩුවෙන් සමුච්චිත ක්‍රමක්ෂයකින් සිදු කෙරේ.
සාධාරණ වටිනාකමක් යටතේ ජීව විද්‍යාත්මක වත්කම් මූලික වශයෙන් හඳුනා ගැනීමේදී ඇතිවන ලාභය හෝ අලාභය විකිණීම සඳහා අඩු පිරිවැයක් දැරීම සහ සාධාරණ වටිනාකම වෙනස් වීමෙන් එය පැන නගින කාල සීමාව සඳහා ලාභ හෝ අලාභය ඇතුළත් වේ.

3.13 සිදු කෙරෙමින් පවතින කාර්යයන්

වසර අවසානය වන විට සිදු කරන ලද බිල් නොකළ වැඩ සඳහා දරන ලද පිරිවැය, සිදු කෙරෙමින් පවතින කාර්යයන්ගෙන් නියෝජනය කෙරේ. එය මනිනු ලබන්නේ බිල්පත් කිරීමේ (හෝ තක්සේරු කිරීමේ) අවසාන දිනයේ සිට මූල්‍ය වර්ෂයේ අවසානය දක්වා දරන ලද වියදම් ප්‍රමාණයෙනි. විශේෂිත ව්‍යාපෘති සඳහා සෘජුවම අදාළ වන සියලුම වියදම් සහ සාමාන්‍ය මෙහෙයුම් ධාරිතාව පදනම් කර ගනිමින් සමූහයේ කොන්ත්‍රාත් කර්යයන්හි දී දරන ලද ස්ථාවර සහ විචල්‍ය පොදුකාර්ය පිරිවැය වෙන් කිරීමක් පිරිවැයට ඇතුළත් වේ.

3.14 වෙළඳ ලැබිය යුතු

වෙළඳ ලැබීය යුතු මුදල් යනු සාමාන්‍ය ව්‍යාපාරයේදී විකුණන ලද භාණ්ඩ හෝ සේවා සඳහා ගනුදෙනුකරුවන්ගෙන් ලැබිය යුතු මුදල්ය.

බොහෝ විකුණුම් සිදුකරනු ලබන්නේ සාමාන්‍ය ණය කොන්දේසි මත වන අතර, වෙළඳ ලැබිය යුතු මුදල් සඳහා පොලී දරනු නොලැබේ. සාමාන්‍ය ණය කොන්දේසිවලින් ඔබ්බට ණය දිගු කරන විට, ඵලදායී පොලී අනුපාත ක්‍රමය භාවිතා කරමින් ක්‍රමක්ෂ කළ පිරිවැය යටතේ වෙළඳ ලැබිය යුතු මුදල් මනිනු ලැබේ. මූල්‍ය වත්කම් නොවන වෙනත් ලැබිය යුතු මුදල් පිරිවැයට මනිනු ලැබේ.

එක් එක් වාර්තාකරණ කාල පරිච්ඡේදය අවසානයේදී, මුදල් ආපසු ලබාගත නොහැකි බවට කිසියම් අරමුණුගත සාක්ෂි තිබේද යන්න තීරණය කිරීම සඳහා වෙළඳ සහ අනෙකුත් ලැබිය යුතු මුදල් ඉදිරියට ගෙන යාම සමාලෝචනය කෙරේ. එසේ නම්, විස්තීරණ ආදායම් ප්‍රකාශය තුළ හානිකරණ අලාභය වහාම හඳුනා ගැනේ.

වෙළඳ ලැබිය යුතු මුදල් අඩුවී ඇති බවට අරමුණුගත සාක්ෂි තිබේද යන්න සමාගම වාර්තා කරන දිනයේ තක්සේරු කරනු ලබයි. පවතින ලැබිය යුතු මුදල්වල වත්මන් තත්ත්වය සහ ඓතිහාසික එකතු කිරීමේ අත්දැකීම් සමාලෝචනය මත පදනම්ව හානිකරණ අලාභය ගණනය කෙරේ. එවැනි විධිවිධාන සැබෑ සහ අපේක්ෂිත හානිකරණය පිළිබිඹු කිරීම සඳහා කාලානුරූපව සකස් කරනු ලැබේ.

3.15 සේවක ප්‍රතිලාභ

(අ) අර්ථ දැක්වූ දායකත්ව සැලසුම්

අර්ථ දැක්වූ දායකත්ව සැලැස්ම යනු පශ්චාත් රැකියා ප්‍රතිලාභ සැලැස්මක් වන අතර, ඒ යටතේ දායක මුදල් වෙනම අරමුදලකට යවනු ලබන අතර වැඩිදුර මුදල් ගෙවීම් සඳහා ආයතනයට නෛතික හෝ සාධනීය වගකීමක් නොමැත. සේවකයින් විසින් සේවා සපයනු ලබන කාල පරිච්ඡේදවලදී අර්ථ දැක්වූ දායකත්ව සැලැස්මට දායක වීම සඳහා වන බැඳීම් සේවක ප්‍රතිලාභ වියදමක් ලෙස ලාභ හෝ අලාභයෙහි හඳුනාගනු ලැබේ. අනාගත ගෙවීම්වල මුදල් ආපසු ගෙවීමක් හෝ අඩු කිරීමක් පවතින ප්‍රමාණයට පෙර ගෙවුම් දායකත්වයන් වත්කමක් ලෙස පිළිගනු ලැබේ.

අර්ථ දැක්වූ දායකත්ව සැලසුම් - සේවක අර්ථසාධක අරමුදල සහ සේවක භාරකාර අරමුදල

සේවක අර්ථසාධක අරමුදල් දායකත්වය සහ සේවක භාරකාර අරමුදල් දායකත්වය සඳහා සුදුසුකම් ලබන සියලුම සේවකයින් අදාළ ප්‍රඥප්ති සහ රෙගුලාසිවලට අනුකූලව අදාළ දායක අරමුදල් මඟින් ආවරණය වේ. සමූහය විසින් සේවක අර්ථසාධක අරමුදලට සහ සේවක භාරකාර අරමුදලට පිළිවෙළින් සේවකයන්ගේ දළ වැටුපෙන් 12% සහ 3% ක දායකත්වයක් දක්වනු ලැබේ.

(ආ) අර්ථ දැක්වූ ප්‍රතිලාභ සැලැස්ම - පාරිතෝෂික

අර්ථ දැක්වූ ප්‍රතිලාභ සැලැස්ම සම්බන්ධයෙන් මූල්‍ය තත්වය පිළිබඳ ප්‍රකාශයේ හඳුනා ගෙන ඇති වගකීම වාර්තා කරන දිනයේදී අර්ථ දැක්වූ ප්‍රතිලාභ බැඳීමේ වර්තමාන වටිනාකම වේ. LKAS 19 - 'සේවක ප්‍රතිලාභී' මඟින් නිර්දේශිත පරිදි ව්‍යාපෘති ඒකක බැර ක්‍රමවේදය (PUC) භාවිතා කරමින් අර්ථ දැක්වූ ප්‍රතිලාභ බැඳීම ස්වාධීන ආයුගණකවරුන් විසින් වාර්ෂිකව ගණනය කරනු ලැබේ.

අර්ථ දැක්වූ ප්‍රතිලාභ සැලසුම් සඳහා ආයුගණක ලාභ සහ අලාභ ඒවා සිදු වන කාල පරිච්ඡේදයේ දී වෙනත් විස්තීර්ණ ආදායම්වල සම්පූර්ණයෙන් හඳුනාගනු ලැබේ.අවම වශයෙන් සෑම වසර තුනකට වරක්වත් ආයුගණක තක්සේරුව සිදු කිරීමට සමූහය අපේක්ෂා කරයි.

අර්ථ දැක්වූ බැඳීමේ වර්තමාන වටිනාකම ලබා ගැනීම සඳහා අවශ්‍ය උපකල්පන සලකා බලමින් පාරිතෝෂික බැරකම ව්‍යාපෘති ඒකක බැර ක්‍රමවේදය (PUC) ක්‍රමය භාවිතා කරමින් අගය කරනු ලැබේ.

කෙසේ වෙතත්, 1983 අංක 12 දරණ පාරිතෝෂික ගෙවීම් පනතට අනුව, සේවකයකු සඳහා පාරිතෝෂික ගෙවීමේ වගකීම පැන නඟින්නේ වසර 5 ක අඛණ්ඩ සේවා කාලය සම්පූර්ණ කිරීමෙන් පසුව පමණකි.

3.16 ප්‍රතිපාදන

අතීත සිදුවීමක ප්‍රතිඵලයක් ලෙස සමූහයට විශ්වාසදායක ලෙස ඇස්තමේන්තු කළ හැකි වර්තමාන නෛතික හෝ සාධනීය බැඳීමක් සමූහයට තිබේ නම් සහ එම බැඳීම නිරවුල් කිරීම සඳහා ආර්ථික ප්‍රතිලාභ පිටතට ගලායාමක් අවශ්‍ය වනු ඇති බව පෙනීයන්නේ නම් ප්‍රතිපාදන හඳුනාගනු ලැබේ. මූල්‍ය තත්වය පිළිබඳ ප්‍රකාශයේ ප්‍රතිපාදන සහ බැඳීම් හඳුනාගනු ලැබේ. මුදල්වල කාල වටිනාකමෙහි වෙළඳපල තක්සේරුව පිළිබිඹු කරන පූර්ව බදු වට්ටම් අනුපාතයකට සහ බැරකමට විශේෂිත වූ අවධානම භාවිතා කරමින් අපේක්ෂිත අනාගත මුදල් ප්‍රවාහයන් වට්ටම් කිරීම මඟින් ප්‍රතිපාදන තීරණය කරනු ලැබේ. අවසන් කළ නොහැකි වට්ටම් කිරීම මූල්‍යමය පිරිවැයක් ලෙස හඳුනාගනු ලැබේ.

ප්‍රාග්ධන බැඳීම් සහ අවිනිශ්චිත අවස්ථා

සමූහයේ ප්‍රාග්ධන බැඳීම් සහ අවිනිශ්චිත බැරකම් මූල්‍ය ප්‍රකාශනවල අදාළ සටහන 30 හි අනාවරණය කර ඇත.

3.17 විස්තීරණ ආදායම් ප්‍රකාශය

3.17.1 ආදායම

(අ) ඉදිකිරීම් ආදායම

SLFRS 15 - පාරිභෝගිකයින් සමඟ ගිවිසුම් වලින් ලැබෙන ආදායම අනුව, ඉදිකිරීම් ආදායම කොන්ත්‍රාත්තුව සම්පූර්ණ කිරීමේ අදියරට සමානුපාතිකව (ආදාන ක්‍රමය පදනම්ව) ලාභ හෝ අලාභ ප්‍රකාශයන් හඳුනා ගැනේ.

ආදාන ක්‍රමය යටතේ, සමස්ත අපේක්ෂිත යෙදවුම්වලට (ඇස්තමේන්තුගත පිරිවැය) සාපේක්ෂව කාර්ය සාධන වගකීම් තෘප්තිමත් කිරීම සඳහා සමූහයේ යෙදවුම් පදනම මත එම කාර්ය සාධන වගකීමේ තෘප්තියට අනුව ආදායම හඳුනා ගැනේ.

සම්මත තාක්ෂණික කමිටු (STC) අනුමැතිය ලැබීමට නියමිත ව්‍යාපෘති සඳහා, කොන්ත්‍රාත් ආදායම හඳුනාගනු ලබන්නේ කොන්ත්‍රාත්තුවේ එකඟ වී ඇති මූලික ආදායමෙන් 90% ක ප්‍රමාණයකට සහ එවා ආදායම් උත්පාදනය කරනු ඇති සහ විශ්වාසනීයව මැනිය හැකි ප්‍රමාණයට කොන්ත්‍රාත්තුවේ කාර්යයන්හි, හිමිකම් සහ දිරි දීමනා ගෙවීම්වල යම් වෙනස්කම් ඇති ප්‍රමාණයටය.STC වෙතින් ලැබුණු පසු, STC අනුමත කොන්ත්‍රාත් ආදායම් අනුමැතියට අනුව කොන්ත්‍රාත් ආදායම සංශෝධනය කෙරේ. වෙනත් කොන්ත්‍රාත්තු සඳහා කොන්ත්‍රාත්තුවේ මිලට කොන්ත්‍රාත්තුවේ එකඟ වූ මූලික මුදල සහ කොන්ත්‍රාත්තුවේ කාර්යයේ යම් වෙනස්කම් ඇතුළත් වේ.

(ආ) උපදේශන සේවා

පහත ආකාරයට උපදේශන කොන්ත්‍රාත්වල ස්වභාවය, විෂය පථය, වටිනාකම සහ කාලසීමාව අනුව උපදේශන සේවාවලින් ලැබෙන ආදායම හඳුනා ගැනීම සිදුවේ.

- **නිම කිරීමේ අදියර ක්‍රමය**
  උපදේශන සේවාවලින් ලැබෙන ආදායම වාර්තා කරන දිනයේදී ගනුදෙනුව අවසන් කර ඇති අදියරට සමානුපාතිකව හඳුනා ගැනේ. සිදු කරන ලද කාර්යය සමාලෝචනය කිරීමෙන් සම්පූර්ණ කර ඇති අදියර තක්සේරු කරනු ලැබේ.

- **ලඳුපත් ක්‍රමය**
  කොන්ත්‍රාත්තුවක සම්පූර්ණ කර ඇති අදියර විශ්වාසදායක ලෙස තීරණය කළ නොහැකි උපදේශන සේවාවලින් ලැබෙන ආදායම ලඳුපත් ක්‍රමය මගින් හඳුනා ගැනේ.

- **එකතු කිරීමේ ක්‍රමය**
  "නඩත්තු ඉල්ලීම්" ව්‍යාපෘතිවලින් ලැබෙන ආදායම මුදල් එකතු කිරීමේ ක්‍රමවේදය මත හඳුනා ගනු ලැබේ.

3.17.2 පොලී ආදායම

ක්‍රමක්ෂිත පිරිවැයට මනිනු ලබන සියලු මූල්‍ය මෙවලම් සහ විකිණීමට ඇති ලෙස වර්ගීකරණය කර ඇති පොලියක් දරන මූල්‍යමය වත්කම් සඳහා ඵලදායී පොලී අනුපාතය (EIR) එනම් මූල්‍ය මෙවලමෙහි අපේක්ෂිත ආයු කාලය හෝ ඊට අඩු කාලයක් ඔස්සේ හෝ යෝග්‍ය අවස්ථාවලදී මූල්‍ය වත්කමෙහි හෝ බැරකමෙහි ශුද්ධ පවතින වටිනාකමට අනාගත මුදල් ලැබීම් හෝ ගෙවීම් සත්‍ය වශයෙන්ම වට්ටම්ගත කරනු ලබන පොලී අනුපාතය භාවිතා කරමින් පොලී ආදායම හෝ වියදම වාර්තා කරනු ලැබේ. විස්තීරණ ආදායම් ප්‍රකාශනයෙහි මූල්‍ය ආදායමට පොලී ආදායම ඇතුළත් වේ.

3.17.3 ලාභාංශ ආදායම

ගෙවීම් ලැබීමට කොටස් හිමියන්ගේ ඇති අයිතිය තහවුරු කළ විට ලාභාංශ ආදායම ගිණුම්ගත කරනු ලැබේ.

3.17.4 වෙනත් ආදායම්

දේපල, පිරියත සහ යන්ත්‍රෝපකරණ බැහැර කිරීමෙන් ලැබෙන ලාභය හෝ අලාභය, බැහැර කිරීමෙන් ලැබෙන ආදායම, වත්කම්වල පවතින වටිනාකම සහ ඒ ආශ්‍රිත වියදම් අඩු කිරීමෙන් පසුව හඳුනාගනු ලැබේ. විදේශ විනිමය ලාභ හා අලාභ ශුද්ධ පදනමින් වාර්තා කරනු ලබයි.

3.17.5 වියදම් හඳුනාගැනීම

(අ) ඉදිකිරීම් සහ උපදේශන පිරිවැය

අනාගත කොන්ත්‍රාත් ක්‍රියාකාරකම්වලට අදාළ වත්කමක් නිර්මාණය කරන්නේ නම් මිස කොන්ත්‍රාත් වියදම් දැරීමක් ලෙස හඳුනා ගනු ලැබේ. ඉදිකිරීම් කොන්ත්‍රාත්තුවලට අදාළ මුළු පිරිවැය එහි ආදායම ඉක්මවා යාමට ඉඩ ඇති විට අපේක්ෂිත අලාභ වියදමක් ලෙස හඳුනා ගනු ලැබේ.

(ආ) වෙනත් වියදම්

වර්ෂය සඳහා ලාභය ගණනය කිරීමේදි ව්‍යාපාරය පවත්වාගෙන යාමේදී සහ දේපල, පිරියත සහ යන්ත්‍රෝපකරණ කාර්යක්ෂම අයුරින් නඩත්තු කිරීමේදී දරන ලද සියලුම වියදම් ආදායමට එක් කර ඇත.

3.17.6 බදුකරණය

(අ) වත්මන් බදු

වත්මන් සහ පෙර කාලපරිච්ඡේද සඳහා වන වත්මන් ආදායම් බදු බැරකම් අයකර ගත හැකි බවට අපේක්ෂිත හෝ දේශීය ආදායම් කොමසාරිස් ජනරාල්වරයා වෙත ගෙවන ලද ප්‍රමාණයට අගයනු ලැබේ. එම ප්‍රමාණය ගණනය කිරීමේදී භාවිතා කරන බදු අනුපාත සහ බදු නීති පනවනු ලබන හෝ වාර්තා කරන දිනයේදී පනවන ලද ඒවා වේ.

ආදායම් බදු සඳහා ප්‍රතිපාදන, මූල්‍ය ප්‍රකාශනවල වාර්තා කර ඇති ආදායම් සහ වියදම්වල මූලිකාංග මත පදනම්ව සහ දේශීය ආදායම් පනතේ ප්‍රතිපාදනවලට අනුකූලව ගණනය කරන ඇත. අදාළ තොරතුරු මූල්‍ය ප්‍රකාශනවලට අදාළ සටහන්වල අනාවරණය කර ඇත.

(ආ) විලම්බිත බදු

මූල්‍ය වාර්තාකරණ අවශ්‍යතාවය සඳහා වත්කම් සහ බැරකම්වල පවතින වටිනාකම් සහ බදුකරණ අවශ්‍යතා සඳහා යොදාගන්නා ලද වටිනාකම් අතර තාවකාලික වෙනස්කම්වලට අදාලව විලම්බිත බදු හඳුනා ගනු ලැබේ. පහත සඳහන් දෑ සඳහා විලම්බිත බදු හඳුනා නොගනී:

- ව්‍යාපාර සංයෝජනයක් නොවන සහ ගිණුම්කරණයට හෝ බදු අය කළ හැකි ලාභයට අලාභයට බලපෑම් ඇති නොකරන ගනුදෙනුවකදී වත්කම් හෝ බැරකම්වල මූලික හඳුනාගැනීම මත තාවකාලික වෙනස්කම්;

- නුදුරු අනාගතයේ දී ප්‍රතිවර්ත නොවනු ඇති බවට අදහස් කරනු ලබන ප්‍රමාණයට අනුබද්ධිත ආයතනවල සහ ඒකාබද්ධව පාලනය වන ආයතනවල ආයෝජන සම්බන්ධ තාවකාලික වෙනස්කම්; හා

- කීර්තිනාමය ආරම්භයේදී හඳුනා ගැනීම මත පැන නගින බදු අය කළ හැකි තාවකාලික වෙනස්කම්.

වාර්තා කරන දිනයට පනවන ලද හෝ නිත්‍ය වශයෙන් පනවා ඇති නීති පදනම් කර ගනිමින් ඒවා ප්‍රතිවර්ත වන විට තාවකාලික වෙනස්කම් සඳහා යොදා ගත හැකි යැයි අපේක්ෂිත බදු අනුපාතයට විලම්බිත බදු අගයනු ලැබේ.

4. සාමාන්‍ය කොටස් ප්‍රාග්ධනය

සාමාන්‍ය ව්‍යාපාර කොටස් සම කොටස් ලෙස වර්ගීකරණය කරනු ලැබේ. සාමාන්‍ය ව්‍යාපාර කොටස් නිකුතුවට සෘජුවම ආරෝපණය කළ හැකි වර්ධක පිරිවැය කවර හෝ බදු අයකිරීමක් හැර සම කොටස්වලින් අඩු කිරීමක් ලෙස හඳුනාගනු ලැබේ.

5. අබණ්ඩ පැවැත්ම

ආයතනයේ අබණ්ඩ පැවැත්ම සම්බන්ධයෙන් කළමනාකාරිත්වය විසින් ඇගයීමක් සිදු කර ඇති අතර, ප්‍රත්‍යාසන්න අනාගතය සඳහා ව්‍යාපාර සිදු කරගෙන යාමට සම්පත් ප්‍රමාණවත්ව පවතින බවට සැහීමකට පත්වී ඇත. තවද, අබණ්ඩව ඉදිරියට යාම සඳහා සමූහයේ හැකියාව පිළිබඳව සැකයක් ඇති කළ හැකි තරම් ප්‍රමාණාත්මක අවිනිශ්චිතතා පිළිබඳව කළමනාකාරිත්වය දැනුවත් වී නොමැත. එබැවින්, මූල්‍ය ප්‍රවාහ ප්‍රකාශන අබණ්ඩ පැවැත්ම පදනමින් සකස් කිරීම සිදු කරගෙන යනු ලැබේ.

කාර්යාංශයේ සහ සමූහයේ ව්‍යාපාර/මෙහෙයුම්වලට කොවිඩ්-19 වසංගතයේ බලපෑම

කොවිඩ්-19 පැතිරීම ගෝලීය ආර්ථිකයේ පුළුල් අවිනිශ්චිතතාවයක් ඇති කරමින් ව්‍යාපාරික හා ආර්ථික ක්‍රියාකාරකම්වලට බාධා ඇති කර තිබේ. ශ්‍රී ලංකාව තුළ, රජය සහ සෞඛ්‍ය බලධාරීන් විසින් මාර්ගෝපදේශ සහ උපදෙස් කිහිපයක් නිකුත් කරනු ලැබූ අතර ඒවා කාර්යාංශය විසින් දැඩි ලෙස අනුගමනය කරන ලදී.

කෙසේ වෙතත්, කළමනාකාරිත්වයේ අදහස වන්නේ, කාර්යාංශයට සහ එහි සමූහයේ සියළුම පාර්ශ්වකරුවන්ගේ අවශ්‍යතා ආරක්ෂා කිරීම සඳහා සතුටුදායක ද්‍රවශීලතා තත්වයක් පවත්වා ගැනීමට හැකි බවයි.

ඒ අනුව, කාර්යාංශයේ සහ සමූහයේ මූල්‍ය කාර්ය සාධනය, මූල්‍ය තත්වය සහ මුදල් ප්‍රවාහයන් කෙරෙහි කොවිඩ්-19 වසංගතයේ බලපෑම අබණ්ඩව අධීක්ෂණය හා තක්සේරු කරමින් අබණ්ඩව පවත්වාගෙන යාමට ප්‍රමාණවත් සම්පත් කාර්යාංශය සතුව පවතින බව කළමනාකාරිත්වය නිගමනය කරන ලදී.

6. සම්බන්ධිත පාර්ශව සමඟ ගනුදෙනු

මුදලක් අය කරනු ලබන්නේද යන්න නොසලකමින්, එක් පාර්ශවයකට පාලනය කිරීමේ හැකියාව පවතින හෝ සැලකිය යුතු බලපෑමක් ඇති කළ හැකි අනෙක් පාර්ශවයේ මූල්‍යමය සහ මෙහෙයුම් ප්‍රතිපත්ති/තීරණ පිළිබඳ ගනුදෙනු සම්බන්ධයෙන් අනාවරණය කිරීම් සිදු කර ඇත. අදාළ තොරතුරු මූල්‍ය ප්‍රකාශනවල සටහන් අංක 29 හි අනාවරණය කර ඇත.

7. මුදල් ප්‍රවාහ ප්‍රකාශය

ශ්‍රී ලංකා ගිණුම්කරණ ප්‍රමිතිය LKAS 7 - මුදල් ප්‍රවාහ ප්‍රකාශය අනුව වක්‍ර ක්‍රමවේදය භාවිතා කිරීමෙන් මුදල් ප්‍රවාහ ප්‍රකාශය සකස් කර ඇත.

8. වාර්තාකරණ කාල පරිච්ඡේදයට පසුව සිදු වන සිදුවීම්

වාර්තාකරණ කාලපරිච්ඡේදය අවසානයේ සහ මූල්‍ය ප්‍රකාශන නිකුත් කිරීම සඳහා අනුමැතිය ලබා දී ඇති දිනය අතර සිදුවන හිතකර හෝ අහිතකර සිදුවීම් වාර්තාකරණ කාලපරිච්ඡේදයෙන් පසුව සිදුවන සිදුවීම් වේ.

වාර්තාකරණ කාලපරිච්ඡේදයෙන් පසුව සිදුවන සිදුවීම්වල වැදගත්භාවය සලකා බලනු ලබන අතර, අවශ්‍ය අවස්ථාවලදී මූල්‍ය ප්‍රකාශනවල සුදුසු ගැලපීම් හෝ අනාවරණය කිරීම් සිදු කරනු ලැබේ.

ඉංජිනේරුමය කාර්යයන් පිළිබඳ මධ්‍යම උපදේශක කාර්යංශය

ලාභය හෝ අලාභය සහ වෙනත් විස්තීර්ණ ආදායම් ප්‍රකාශනය

2020 දෙසැම්බර් 31 න් අවසන් වූ වර්ෂය සඳහා		සමූහය		CECB	
		2020	2019	2020	2019
		රු.	රු.	රු.	රු.
	සටහන්				
ආදායම	9	**9,747,362,699**	13,150,718,975	**6,131,839,853**	7,548,165,387
විකුණුම් පිරිවැය	10	**(8,582,940,839)**	(11,764,257,425)	**(5,633,697,101)**	(6,971,370,106)
දළ ලාභය		**1,164,421,860**	1,386,461,550	**498,142,752**	576,795,281
වෙනත් ආදායම්	11	**146,847,310**	202,839,680	**161,989,858**	170,110,297
පරිපාලන වියදම්		**(1,370,465,658)**	(1,451,346,051)	**(657,009,722)**	(668,489,960)
විකුණුම් සහ බෙදාහැරීමේ වියදම්		**(600,352)**	(52,706,532)	**(468,627)**	(48,715,865)
මෙහෙයුම් ක්‍රියාකාරකම් වලින් ලැබීම්		**(59,796,841)**	85,248,647	**2,654,262**	29,699,752
මූල්‍ය ආදායම		**411,215,478**	506,143,480	**263,172,677**	314,400,265
මූල්‍ය වියදම්		**(20,016,867)**	(44,602,963)	**(4,824,411)**	(4,162,901)
ශුද්ධ මූල්‍ය ආදායම	12	**391,198,611**	461,540,517	**258,348,266**	310,237,364
බදු පෙර ලාභය		**331,401,771**	546,789,164	**261,002,527**	**339,937,117**
ආදායම් බදු වියදම්	14	**(125,304,608)**	(201,424,594)	**(114,052,502)**	(136,038,213)
වර්ෂය සඳහා ලාභය		**206,097,163**	**345,364,570**	**146,950,025**	**203,898,903**
වෙනත් විස්තීර්ණ ආදායම්					
ලාභ හෝ අලාභ ලෙස නැවත වර්ගීකරණය නොකරන අයිතම					
නිශ්චිත ප්‍රතිලාභ බැරකම් නැවත මැනීම	24	**(30,398,335)**	(7,369,310)	**(28,729,415)**	(7,009,403)
ජංගම නොවන වත්කම් ප්‍රත්‍යාගණනය කිරීම	28	**194,550,564**	483,930,941	**-**	483,930,941
අදාළ බදු	25	**53,780,253**	(169,776,684)	**53,780,253**	(169,776,684)
බදු හැර වර්ෂය සඳහා වෙනත් විස්තීර්ණ ආදායම		**217,932,482**	306,784,948	**25,050,838**	307,144,855
බදු හැර වර්ෂය සඳහා මුළු විස්තීර්ණ ආදායම		**424,029,645**	**652,149,518**	**172,000,862**	**511,043,758**

වරහන් තුළ ඇති සංඛ්‍යා මගින් අඩු කිරීම් නිරූපණය කරයි

පිටු අංක 5 සිට 31 දක්වා ඇති මූල්‍ය ප්‍රකාශන සඳහා සටහන් මෙම මූල්‍ය ප්‍රකාශනවල ඒකාබද්ධ කොටසකි.

ඉංජිනේරුමය කාර්යයන් පිළිබඳ මධ්‍යම උපදේශක කාර්යංශය
මූල්‍ය තත්ත්ව ප්‍රකාශනය

2020 දෙසැම්බර් 31 දිනට		සමූහය		CECB	
		2020	2019	2020	2019
		රු.	රු.	රු.	රු.
වත්කම්	**සටහන්**				
ජංගම නොවන වත්කම්					
දේපල,පිරියත සහ යන්ත්‍රෝපකරණ	15	**3,215,359,078**	3,231,130,105	**2,619,857,347**	2,773,136,175
කල්බදු වත්කම්	16	**72,253,624**	87,598,676	**57,591,872**	72,422,750
අස්පෘශ්‍ය වත්කම්	17	**6,711,130**	7,642,750	**6,711,130**	7,642,750
ආයෝජන	18	**57,652,773**	55,216,573	**67,652,793**	65,216,593
සම්බන්ධිත පාර්ශව සමාගම්වලින් හිඟ මුදල්	21		-	**1,652,545,484**	1,600,196,674
මුළු ජංගම නොවන වත්කම්		**3,351,976,605**	3,381,588,105	**4,404,358,626**	4,518,614,944
ජංගම වත්කම්					
තොගය	19	**740,289,209**	737,855,759	**17,074,984**	10,741,039
සිදු කෙරෙමින් පවතින කාර්යයන්	19	**105,091,340**	79,938,521	**-**	-
වෙළඳ සහ වෙනත් ලැබිය යුතු දෑ	20	**12,408,132,470**	13,357,590,460	**10,743,096,216**	11,741,494,084
කෙටි කාලීන ආයෝජන	18	**5,643,211,450**	4,868,452,606	**3,352,001,738**	3,108,471,017
මුදල් සහ මුදල් සමාන දෑ	22	**742,951,485**	568,539,381	**434,517,368**	257,291,253
මුළු ජංගම වත්කම්		**19,639,675,954**	19,612,376,729	**14,546,690,306**	15,117,997,392
මුළු වත්කම්		**22,991,652,560**	22,993,964,834	**18,951,048,931**	19,636,612,336
හිමිකම් සහ බැරකම්					
දායක ප්‍රාග්ධනය		**500,000**	500,000	**500,000**	500,000
ප්‍රාග්ධන සංචිත	28	**92,439,233**	88,277,000	**92,439,233**	88,277,000
ප්‍රත්‍යාගණන සංචිත		**712,618,864**	518,068,300	**518,068,300**	518,068,300
රඳවාගත් ඉපැයුම්		**6,464,329,390**	6,234,940,310	**5,811,985,697**	5,640,074,835
මුළු හිමිකම්		**7,269,887,488**	6,841,785,609	**6,422,993,230**	6,246,920,134
ජංගම නොවන බැරකම්					
සේවක ප්‍රතිලාභ බැඳීම්	24	**221,132,721**	180,974,438	**201,956,738**	167,903,375
විලම්බිත බදු	25	**142,626,770**	200,932,489	**125,139,312**	159,166,864
මුළු ජංගම නොවන බැරකම්		**363,759,491**	381,906,927	**327,096,050**	327,070,239
ජංගම බැරකම්					
වෙළඳ සහ වෙනත් ගෙවිය යුතු දෑ	26	**14,440,100,481**	14,888,563,947	**11,303,163,849**	12,190,521,650
ගෙවිය යුතු ආදායම් බදු	27	**917,905,100**	881,708,352	**897,795,802**	872,100,313
මුළු ජංගම බැරකම්		**15,358,005,581**	15,770,272,298	**12,200,959,651**	13,062,621,963
මුළු බැරකම්		**15,721,765,072**	16,152,179,226	**12,528,055,701**	13,389,692,201
මුළු හිමිකම් සහ බැරකම්		**22,991,652,560**	22,993,964,834	**18,951,048,931**	19,636,612,336

වරහන් තුළ ඇති සංඛ්‍යා මගින් අඩු කිරීම් නිරූපණය කරයි.

පිටු අංක 5 සිට 31 දක්වා ඇති මූල්‍ය ප්‍රකාශන සඳහා සටහන් මෙම මූල්‍ය ප්‍රකාශනවල ඒකාබද්ධ කොටසකි.

ශ්‍රී ලංකා වරලත් ගණකාධිකාරී ආයතනය විසින් නිකුත් කරන ලද ශ්‍රී ලංකා ගිණුම්කරණ ප්‍රමිතීන්ට (LKAS සහ SLFRSs) අනුකූලව මූල්‍ය ප්‍රකාශන සකස් කර ඇති බව සහතික කර ඇත.

ඩී.මාබෝපිටිය
නියෝජ්‍ය සාමාන්‍යාධිකාරී (මුදල්)

ඉංජිනේරු ජී.ආර්.ඒ.එස්. ගුණතිලක
සාමාන්‍යාධිකාරී

මෙම මූල්‍ය ප්‍රකාශන සකස් කිරීම සහ ඉදිරිපත් කිරීම වෙනුවෙන් අධ්‍යක්ෂ මණ්ඩලය වගකීම දරනු ලැබේ.
අධ්‍යක්ෂ මණ්ඩලය වෙනුවෙන් සහ ඒ සඳහා අනුමත කර අත්සන් කරමු;

ඉංජිනේරු අසිවන් ද සිල්වා
සභාපති

ඉංජිනේරු එන්.එස්. ද සිල්වා
අධ්‍යක්ෂ

2021 මාර්තු 05
කොළඹ

ඉංජිනේරුමය කාර්යයන් පිළිබඳ මධ්‍යම උපදේශක කාර්යංශය
හිමිකම් වෙනස්වීමේ ප්‍රකාශය

2020 දෙසැම්බර් 31 න් අවසන් වූ වර්ෂය සඳහා

CECB

	දායක ප්‍රාග්ධනය	ප්‍රාග්ධන සංචිත	ප්‍රත්‍යාගණන සංචිත	රඳවාගත් ඉපැයුම්	එකතුව
	රු.	රු.	රු.	රු.	රු.
2019 ජනවාරි 01 දිනට ශේෂය	500,000	3,028,000	119,386,358	5,675,860,567	5,798,774,925
වර්ෂය සඳහා ශුද්ධ ලාභය				203,898,904	203,898,904
බදු හැර වර්ෂය සඳහා වෙනත් විස්තීර්ණ ආදායම්		85,249,000	398,681,942	(176,786,087)	307,144,855
පෙර වර්ෂයේ ගැලපීම				(62,898,549)	(62,898,549)
2019 දෙසැම්බර් 31 දිනට ශේෂය	**500,000**	**88,277,000**	**518,068,300**	**5,640,074,835**	**6,246,920,134**
2020 ජනවාරි 01 දිනට ශේෂය	500,000	88,277,000	518,068,300	5,640,074,835	6,246,920,134
වර්ෂය සඳහා ලාභය				146,950,025	146,950,025
බදු හැර වර්ෂය සඳහා වෙනත් විස්තීර්ණ ආදායම්		4,162,233	-	25,050,838	29,213,071
පෙර වර්ෂයේ ගැලපීම				(90,000)	(90,000)
2020 දෙසැම්බර් 31 දිනට ශේෂය	500,000	92,439,233	518,068,300	5,811,985,697	6,422,993,230

සමූහය

	දායක ප්‍රාග්ධනය	ප්‍රාග්ධන සංචිත	ප්‍රත්‍යාගණන සංචිත	රඳවාගත් ඉපැයුම්	එකතුව
	රු.	රු.	රු.	රු.	රු.
2019 ජනවාරි 01 දිනට ශේෂය	500,000	3,028,000	119,386,358	6,086,973,711	6,209,888,069
වර්ෂය සඳහා ශුද්ධ ලාභය				345,364,570	345,364,570
බදු හැර වර්ෂය සඳහා වෙනත් විස්තීර්ණ ආදායම්		85,249,000	398,681,942	(177,145,994)	306,784,948
පෙර වර්ෂයේ ගැලපීම				(20,251,978)	(20,251,978)
2019 දෙසැම්බර් 31 දිනට ශේෂය	**500,000**	**88,277,000**	**518,068,300**	**6,234,940,310**	**6,841,785,610**
2020 ජනවාරි 01 දිනට ශේෂය	**500,000**	**88,277,000**	**518,068,300**	**6,234,940,310**	**6,841,785,610**
වර්ෂය සඳහා ශුද්ධ ලාභය				206,097,163	206,097,163
බදු හැර වර්ෂය සඳහා වෙනත් විස්තීර්ණ ආදායම්		4,162,233	194,550,564	23,381,918	222,094,715
පෙර වර්ෂයේ ගැලපීම				(90,000)	(90,000)
2020 දෙසැම්බර් 31 දිනට ශේෂය	**500,000**	**92,439,233**	**712,618,864**	**6,464,329,390**	**7,269,887,488**

පිටු අංක 5 සිට 31 දක්වා ඇති මූල්‍ය ප්‍රකාශන සඳහා සටහන් මෙම මූල්‍ය ප්‍රකාශනවල ඒකාබද්ධ කොටසකි.

ඉංජිනේරුමය කාර්යයන් පිළිබඳ මධ්‍යම උපදේශක කාර්යංශය

මුදල් ප්‍රවාහ ප්‍රකාශය

2020 දෙසැම්බර් 31 න් අවසන් වූ වර්ෂය සඳහා	සමූහය		CECB	
	2020	2019	2020	2019
	රු.	රු.	රු.	රු.
මෙහෙයුම් ක්‍රියාකාරකම් වලින් මුදල් ප්‍රවාහ				
බදු පෙර ලාභය	**331,401,771**	546,789,164	**261,002,527**	339,937,117
ගැලපීම්:				
දේපල, පිරියත සහ යන්ත්‍රෝපකරණ මත ක්ෂය වීම	**321,815,173**	289,533,080	**173,623,223**	131,799,788
කල්බදු දේපල ක්‍රමක්ෂ	**2,595,052**	2,774,830	**2,080,878**	2,525,490
අස්පෘශ්‍ය වත්කම් ක්‍රමක්ෂ	**931,619**	931,619	**931,619**	931,619
බොල් සහ අඩමාණ ණය සඳහා ප්‍රතිපාදන	**-**	60,479,303	**-**	60,479,303
බොල් සහ අඩමාණ ණය සඳහා ප්‍රත්‍යාවර්තනය	**(51,810,040)**	(168,618,526)	**(51,810,040)**	(168,618,526)
පාරිතෝෂික සඳහා ප්‍රතිපාදන / (ප්‍රත්‍යාවර්තනය).	**42,622,792**	43,696,847	**36,872,951**	38,747,565
ශුද්ධ මූල්‍ය ආදායම	**(391,198,611)**	(461,540,517)	**(258,348,266)**	(310,237,364)
පෙර කාල පරිච්ඡේද ගැලපීම්	**(90,000)**	(62,898,549)	**(90,000)**	(62,898,549)
දේපල, පිරියත සහ යන්ත්‍රෝපකරණ බැහැර කිරීමේදී(ලාභ) / අලාභ	**(21,118,910)**	(35,247,146)	**(21,922,683)**	(35,094,259)
කාරක ප්‍රාග්ධන වෙනස්කම් වලට පෙර මෙහෙයුම් ලාභය	**235,148,845**	215,900,107	**142,340,210**	(2,427,816)
තොගය (වැඩිවීම) / අඩු වීම	**(2,433,450)**	18,175,743	**(6,333,945)**	(13,972)
කෙරෙමින් පවතින කාර්යයන් (වැඩිවීම) / අඩු වීම	**(25,152,819)**	378,408,163	**-**	-
වෙළඳ සහ වෙනත් ලැබිය යුතු දෑ (වැඩිවීම) / අඩු වීම	**1,001,268,041**	(1,157,244,478)	**1,050,207,906**	(148,057,328)
සම්බන්ධිත සමාගම්වලින් හිගව පවතින මුදල් (වැඩිවීම) / අඩු වීම	**-**	-	**(52,348,809)**	(11,324,955)
වෙළඳ සහ වෙනත් ගෙවිය යුතු දෑ වැඩිවීම / (අඩු වීම)	**(448,463,466)**	(20,897,232)	**(887,357,801)**	(289,102,114)
මෙහෙයුම් ක්‍රියාකාරකම් වලින් උත්පාදිත මුදල්	**760,367,154**	(565,657,694)	**246,507,561**	(450,926,186)
ගෙවන ලද පොලී	**(20,016,867)**	(44,602,963)	**(4,824,411)**	(4,162,901)
ගෙවන ලද බදු	**(93,633,326)**	(247,658,753)	**(68,604,312)**	(175,924,111)
ගෙවන ලද පාරිතෝෂික	**(32,862,844)**	(46,961,290)	**(31,549,003)**	(46,195,314)
මෙහෙයුම් ක්‍රියාකාරකම් වලින් ලැබූ ශුද්ධ මුදල් ප්‍රවාහයන්	**613,854,116**	(904,880,701)	**141,529,839**	(677,208,508)
ආයෝජන ක්‍රියාකාරකම් වලින් මුදල් ප්‍රවාහ				
දේපල, පිරියත සහ යන්ත්‍රෝපකරණ සඳහා ආයෝජනය	**(107,251,082)**	(188,166,176)	**(10,570,195)**	(32,515,012)
සිදු කෙරෙමින් පවතින ප්‍රාග්ධන කාර්යයන් සඳහා ආයෝජනය	**(6,925,301)**	(10,823,871)	**(6,925,301)**	(5,493,650)
කල්බදු දේපල සඳහා ආයෝජනය	**12,750,000**	(15,425,266)	**12,750,000**	**-**
දේපල, පිරියත සහ යන්ත්‍රෝපකරණ බැහැර කිරීම මත විකුණුම් ලැබීම	**27,963,935**	40,785,567	**23,236,016**	39,971,308
දිගුකාලීන තැන්පතු ආයෝජනය / බැහැර කිරීම	**(2,436,200)**	(2,581,873)	**(2,436,200)**	(2,581,873)
කෙටි කාලීන තැන්පතු ආයෝජනය / බැහැර කිරීම	**(774,758,844)**	308,147,852	**(243,530,721)**	83,023,508
පොලී ආදායම	**411,215,478**	506,143,480	**263,172,677**	314,400,265
ආයෝජන ක්‍රියාකාරකම් වලින් ශුද්ධ මුදල් ප්‍රවාහයන්	**(439,442,012)**	638,079,713	**35,696,276**	396,804,547
මූල්‍ය ක්‍රියාකාරකම් වලින් මුදල් ප්‍රවාහ				
මූල්‍ය ක්‍රියාකාරකම් වලින් ශුද්ධ මුදල් ප්‍රවාහයන්	**-**	-	**-**	-
මුදල් සහ මුදල් සමාන දෑ වල අගයන් වැඩිවීම/(අඩුවීම)	**174,412,104**	(266,800,988)	**177,226,115**	(280,403,961)
ආරම්භයේදී මුදල් සහ මුදල් සමාන දෑ	**568,539,381**	835,340,369	**257,291,253**	537,695,214
අවසානයේදී මුදල් සහ මුදල් සමාන දෑ (සටහන 22)	**742,951,485**	568,539,381	**434,517,368**	257,291,253

වරහන් තුළ ඇති සංඛ්‍යා මගින් අඩු කිරීම් නිරූපණය කරයි

පිටු අංක 5 සිට 31 දක්වා ඇති මූල්‍ය ප්‍රකාශන සඳහා සටහන් මෙම මූල්‍ය ප්‍රකාශනවල ඒකාබද්ධ කොටසකි.

මූල්‍ය ප්‍රකාශන සඳහා සටහන් (ඉදිරියට)

2020 දෙසැම්බර් 31 න් අවසන් වූ වර්ෂය සඳහා		සමූහය		CECB	
		2020 රු.	2019 රු.	2020 රු.	2019 රු.
9	**ආදායම**				
	ඉදිකිරීම් ආදායම	**7,780,864,338**	10,746,508,980	**4,124,050,423**	5,128,317,093
	උපදේශන ආදායම	**1,966,498,361**	2,404,209,995	**2,007,789,429**	2,419,848,294
		9,747,362,699	13,150,718,975	**6,131,839,853**	7,548,165,387
10	**විකුණුම් පිරිවැය**				
	ඉදිකිරීම් පිරිවැය	**6,929,616,189**	9,754,052,324	**3,979,101,085**	4,949,824,168
	උපදේශන පිරිවැය	**1,653,324,649**	2,010,205,100	**1,654,596,015**	2,021,545,938
		8,582,940,839	11,764,257,425	**5,633,697,101**	6,971,370,106
11	**වෙනත් ආදායම්**				
	විවිධ ආදායම්	**51,255,096**	95,679,051	**21,960,349**	39,825,850
	කුලියට දීමේ ආදායම්	**20,115,513**	29,542,067	**32,524,117**	23,066,009
	ජංගම නොවන වත්කම් බැහැර කිරීමෙන් ලත් ආදායම්	**21,131,610**	35,513,901	**21,935,383**	35,361,015
	ප්‍රතිපූරණය කළ හැකි වියදම්	**-**	**-**	**32,614,884**	31,688,710
	විදේශ විනිමය ලාභ/(අලාභ)	**1,145,085**	(274,274)	**1,145,085**	(274,274)
	බොල් ණය ප්‍රතිපාදන ප්‍රත්‍යාවර්තනය	**51,810,040**	40,442,987	**51,810,040**	40,442,987
	වට්ටම් ආදායම	**1,389,966**	1,935,949	**-**	-
		146,847,310	202,839,680	**161,989,858**	170,110,297
12	**ශුද්ධ මූල්‍ය ආදායම**				
	මූල්‍ය ආදායම				
	පොලී ආදායම	**411,215,478**	506,143,480	**263,172,677**	314,400,265
		411,215,478	506,143,480	**263,172,677**	314,400,265
	මූල්‍ය වියදම්				
	පොලී වියදම්	**(20,016,867)**	(44,602,963)	**(4,824,411)**	(4,162,901)
	මූල්‍ය වියදම්	**(20,016,867)**	(44,602,963)	**(4,824,411)**	(4,162,901)
	ශුද්ධ මූල්‍ය ආදායම	**391,198,611**	461,540,517	**258,348,266**	**310,237,364**
14	**ආදායම් බදු**				
14.1	වර්තමාන බදු වියදම්	129,830,074	177,156,306	94,299,802	121,373,406
	විලම්භිත බදු ප්‍රතිපාදන	(4,525,466)	24,268,287	19,752,701	14,664,807
		125,304,608	**201,424,593**	**114,052,502**	**136,038,213**
14.2	**ගිණුම්කරණ ලාභය බදුකරණ ලාභයට සැසඳීම**				
	ආදායම් බදු අය කිරීම				
	ආදායම් බදු 14%	-	-	-	-
	ආදායම් බදු 24%	129,830,074	-	94,299,802	-
	ආදායම් බදු 28%	-	177,156,306	-	121,373,406
	වර්තමාන ආදායම් බදු වියදම්	**129,830,074**	**177,156,306**	**94,299,802**	**121,373,406**

ඉංජිනේරුමය කාර්යයන් පිළිබඳ මධ්‍යම උපදේශක කාර්යංශය

මූල්‍ය ප්‍රකාශන සඳහා සටහන් (ඉදිරියට)

2020 දෙසැම්බර් 31 න් අවසන් වූ වර්ෂය සඳහා

15 දේපල,පිරියත සහ යන්ත්‍රෝපකරණ

CECB

	ඉඩම්	ගොඩනැගිලි	ගෘහ භාණ්ඩ සහ සවිකිරීම්	ඉදිකිරීම්,මෙවලම් උපකරණ	කාර්යාල උපකරණ	පිරියත සහ යන්ත්‍රෝපකරණ	කන්ටේනර්	පරිගණක	මොටර් වාහන	පුස්තකාල පොත්	සිදු කෙරෙමින් පවතින ප්‍රාග්ධන කාර්යයන්	එකතුව
	රු.	රු.	රු.	රු.	රු.	රු.	රු.	රු.	රු.	රු.	රු.	රු.
පිරිවැය												
2020 ජනවාරි 1 වන දිනට ශේෂය	1,707,886,445	856,234,930	66,893,388	171,601,654	72,059,390	235,785,352	1,709,753	144,235,638	504,493,787	1,949,503	6,379,246	3,769,229,086
වර්ෂය තුළ එකතු කිරීම්	-	1,506,308	1,606,737	223,750	1,860,716	409,999	-	4,962,685	-	-	6,925,301	17,495,496
වර්ෂය තුළ බැහැර කිරීම් / කපාහැරීම්	-	-	(4,907,734)	(39,595,439)	(3,376,801)	(11,723,076)	-	(12,268,833)	(5,945,457)	-	-	(77,817,340)
හඳුනා නොගැනීම්	-	-	-	(2,551,433)	-	-	-	(27,000)	(9,900,000)	-	-	(12,478,433)
ප්‍රත්‍යාගණන ලාභය	-	-	1,826,567	1,065,400	485,817	728,450	-	56,000	-	-	-	4,162,233
2020 දෙසැම්බර් 31 දිනට ශේෂය	1,707,886,445	857,741,238	65,418,957	130,743,932	71,029,122	225,200,725	1,709,753	136,958,490	488,648,330	1,949,503	13,304,547	3,700,591,042
සමුච්චිත ක්ෂයවීම්												
2020 ජනවාරි 1 වන දිනට ශේෂය	-	447,284,283	46,583,642	147,928,981	51,609,894	163,425,501	1,700,205	116,669,286	19,321,777	1,569,344		996,092,912
වර්ෂය සඳහා අය කිරීම්	-	64,770,204	4,970,437	8,385,764	5,774,797	28,583,525	-	10,575,855	50,469,530	93,113		173,623,223
වර්ෂය තුළ බැහැර කිරීම්	-	-	(3,962,512)	(39,451,909)	(3,304,405)	(11,723,076)	-	(12,262,025)	(5,945,457)	-	-	(76,649,384)
හඳුනා නොගැනීම්	-	-	-	(2,423,011)	-	-	-	(10,045)	(9,900,000)	-	-	(12,333,056)
2020 දෙසැම්බර් 31 දිනට ශේෂය	**-**	**512,054,486**	**47,591,567**	**114,439,825**	**54,080,285**	**180,285,950**	**1,700,205**	**114,973,070**	**53,945,850**	**1,662,457**		**1,080,733,695**
ශුද්ධ පොත් අගය												
2019 දෙසැම්බර් 31 දිනට ශේෂය	1,707,886,445	408,950,648	20,309,746	23,672,673	20,449,496	72,359,851	9,547	27,566,352	485,172,010	380,160	6,379,246	2,773,136,174
2020 දෙසැම්බර් 31 දිනට ශේෂය	1,707,886,445	345,686,752	17,827,390	16,304,107	16,948,836	44,914,775	9,547	21,985,420	434,702,480	287,046	13,304,547	2,619,857,347

*සිදු කෙරෙමින් පවතින ප්‍රාග්ධන කාර්යයන්වලට අභ්‍යන්තරව සංවර්ධිත මෘදුකාංගවල පිරිවැය සහ කල්බදු ඉඩම්වල වැඩිදියුණු කිරීමේ පිරිවැය ඇතුළත් වේ.

කාර්යාංශයේ තවමත් භාවිතයේ පවතින පූර්ණ වශයෙන් ක්‍රමක්ෂය කරන ලද වත්කම්වල පිරිවැය රු.269,243,803/- (2019 දී රු.277,925,772/-)												
2019.12.31 දිනට												
සම්පූර්ණයෙන්ම ක්ෂය වූ	-	-	16,984,209	86,816,316	22,336,997	64,774,105	1,348,418	76,790,059	7,672,548	1,203,120	-	277,925,772
ක්ෂය කරමින් පවතින	1,707,886,445	856,234,930	49,909,179	84,785,338	49,722,393	171,011,247	361,335	67,445,579	496,821,239	746,383	6,379,246	3,491,303,314
2020.12.31 දිනට												
සම්පූර්ණයෙන්ම ක්ෂය වූ	-	-	20,399,132	91,870,095	23,431,032	42,649,024	1,608,418	86,548,641	1,762,813	974,648	-	269,243,803
ක්ෂය කරමින් පවතින	1,707,886,445	857,741,238	45,019,825	38,873,837	47,598,090	182,551,701	101,335	50,409,849	486,885,517	974,855	13,304,547	3,431,347,239

මූල්‍ය ප්‍රකාශන සඳහා සටහන් (ඉදිරියට)

2020 දෙසැම්බර් 31 න් අවසන් වූ වර්ෂය සඳහා

15 දේපල,පිරියත සහ යන්ත්‍රෝපකරණ

සමූහය

	ඉඩම්	ගොඩනැගිලි	ගෘහ භාණ්ඩ සහ සවිකිරීම්	ඉදිකිරීම්,මෙවලම් උපකරණ	කාර්යාල උපකරණ	පිරියත සහ යන්ත්‍රෝපකරණ	කන්ටේනර්	පරිසරණක	මොටර් වාහන	පුස්තකාල පොත්	සිදු කෙරෙමින් පවතින ප්‍රාග්ධන කාර්යයන්	එකතුව
	රු.	රු.	රු.	රු.	රු.	රු.	රු.	රු.	රු.	රු.	රු.	රු.
පිරිවැය												
2020 ජනවාරි 1 වන දිනට ශේෂය	1,716,301,592	904,225,084	103,127,624	597,146,467	121,965,406	562,904,209	53,967,130	212,139,992	831,148,563	2,419,892	38,016,082	5,143,362,042
වර්ෂය තුළ එකතු කිරීම්	-	17,833,913	5,098,572	37,452,692	7,104,358	26,092,861	1,235,500	12,415,172	-	18,016	6,925,301	114,176,382
වර්ෂය තුළ බැහැර කිරීම් / කපාහැරීම්	-	-	(5,188,059)	(43,231,314)	(3,823,138)	(14,284,465)	-	(13,590,858)	(44,531,743)	-	(3,810,220)	(128,459,797)
හඳුනා නොගැනීම්	-	-	-	(2,551,433)	-	(4,375,000)	-	(27,000)	(293,684,323)	-	-	(300,637,756)
ප්‍රත්‍යාගණන ලාභය	-	-	1,826,567	1,065,400	485,817	5,078,450	-	56,000	190,350,000	-	-	198,862,233
2020 දෙසැම්බර් 31 දිනට ශේෂය	1,716,301,592	922,058,997	104,864,703	589,881,811	125,732,443	575,416,055	55,202,629	210,993,305	683,282,498	2,437,908	41,131,163	5,027,303,104
සමුච්චිත ක්ෂයවීම්												
2020 ජනවාරි 1 වන දිනට ශේෂය	-	479,727,807	61,225,009	367,869,696	74,932,515	402,916,304	25,001,390	157,080,846	341,789,627	1,688,751	-	1,912,231,945
වර්ෂය සඳහා අය කිරීම්	-	69,454,516	9,760,562	80,257,294	12,628,577	68,138,567	6,677,292	21,246,948	53,497,864	153,554	-	321,815,173
වර්ෂය තුළ බැහැර කිරීම්	-	-	(4,105,279)	(42,274,777)	(3,570,415)	(13,831,172)	-	(13,534,351)	(44,444,154)	-	-	(121,760,148)
හඳුනා නොගැනීම්	-	-	-	(2,423,011)	-	(4,375,000)	-	(10,045)	(293,534,887)	-	-	(300,342,943)
2020 දෙසැම්බර් 31 දිනට ශේෂය	**-**	**549,182,323**	**66,880,291**	**403,429,202**	**83,990,677**	**452,848,699**	**31,678,682**	**164,783,397**	**57,308,451**	**1,842,305**	**-**	**1,811,944,026**
ශුද්ධ පොත් අගය												
2019 දෙසැම්බර් 31 දිනට ශේෂය	1,716,301,592	424,497,278	41,902,616	229,276,770	47,032,891	159,987,905	28,965,739	55,059,146	489,358,936	731,142	38,016,082	3,231,130,098
2020 දෙසැම්බර් 31 දිනට ශේෂය	1,716,301,592	372,876,674	37,984,412	186,452,608	41,741,766	122,567,356	23,523,947	46,209,908	625,974,047	595,603	41,131,163	3,215,359,078

සිදු කෙරෙමින් පවතින ප්‍රාග්ධන කාර්යයන් *	**සමූහය**		**CECB**	
	2020.12.31 දිනට	2019.12.31 දිනට	**2020.12.31 දිනට**	2019.12.31 දිනට
අභ්‍යන්තරව සංවර්ධනය කරන ලද මෘදුකාංග				
වර්ෂය ආරම්භයේදී ශේෂය	17,395,714	10,875,714	5,500,000	500,000
වර්ෂය තුළ දරන ලද පිරිවැය	6,243,134	6,520,000	6,243,134	5,000,000
	23,638,848	17,395,714	**11,743,134**	5,500,000
ඉඩම/ගොඩනැගිලි ඉදිකිරීම්				
වර්ෂය ආරම්භයේදී ශේෂය	20,620,368	16,316,498	879,246	385,596
වර්ෂය තුළ ප්‍රාග්ධනීකරණය කිරීම්	(3,810,220)	-	-	-
වර්ෂය තුළ දරන ලද පිරිවැය	682,166	4,303,870	682,166	493,650
	17,492,314	20,620,368	1,561,412	879,246
	41,131,163	38,016,082	13,304,547	6,379,246

ඉංජිනේරුමය කාර්යයන් පිළිබඳ මධ්‍යම උපදේශක කාර්යංශය

මූල්‍ය ප්‍රකාශන සඳහා සටහන් (ඉදිරියට)

2020 දෙසැම්බර් 31 දිනට	සමූහය		CECB	
	2020 රු.	2019 රු.	2020 රු.	2019 රු.

16 කල්බදු වත්කම්

ඉඩම් පරිහරණ අයිතිය ලබා ගැනීම සඳහා ගෙවන ලද පෙරගෙවුම් බදු කුලිය, සපයා ඇති රටා ප්‍රතිලාභවලට අනුකූලව කල්බදු කාල සීමාව තුළ ක්‍රමක්ෂ කරනු ලැබේ. ඉඩම් පරිහරණ අයිතිවාසිකම් වලින් සමන්විත කල්බදු දේපල සහ තක්සේරු කිරීමේදී ප්‍රකාශ කර ඇති ඉතිරි බදු කාල සීමාව තුළ සරල රේඛීය පදනමක් මත ක්‍රමක්ෂ කරනු ලැබේ. අගය අඩු වීමේ අලාභ තිබේ නම්, ලාභ හෝ අලාභ ප්‍රකාශය තුළ හඳුනා ගනු ලැබේ.

වර්ෂය ආරම්භයේ දී	**87,598,676**	74,948,240	**72,422,750**	74,948,240
වර්ෂය තුළ අත්පත් කර ගැනීම	**-**	15,425,266	**-**	-
තක්සේරුව ප්‍රතිවර්තනය කිරීම	**(12,750,000)**	**-**	**(12,750,000)**	-
ක්‍රමක්ෂය	**(2,595,052)**	(2,774,830)	**(2,080,878)**	(2,525,490)
වර්ෂය අවසානයේ දී	**72,253,624**	87,598,676	**57,591,872**	72,422,750

කල්බදු දේපල යනු WP 01 මූලික කාර්යාලය ඉදිකිරීම සඳහා භාවිතා කරන ලද ඉඩමයි. එය ශ්‍රී ලංකා නාගරික සංවර්ධන අධිකාරිය (UDA) සමඟ ඇතිකරගත් වසර 30ක දීර්ඝ කාලීන බදු ගිවිසුමක් මත මෙම කල්බදු ඉඩම හිමි වී ඇත. එය 2018 සැප්තැම්බර් 4 වන දින සිට ආරම්භ වූ අතර 2018 සැප්තැම්බර් 4 වන දින සිට ආරම්භ වන වසර 30 ක කාලයක් තුළ සරල රේඛීය පදනමක් මත ක්‍රමක්ෂය කරමින් පවතී. (CECB)

සබරගමුව මූලික කාර්යාලය ඉදිකිරීම සඳහා භාවිතා කරන ඉඩම කල්බදු දේපලක් වේ. එය ශ්‍රී ලංකා නාගරික සංවර්ධන අධිකාරිය (UDA) සමඟ ඇතිකරගත් වසර 30ක දීර්ඝ කාලීන බදු ගිවිසුමක් මත මෙම කල්බදු ඉඩම හිමි වී ඇත. එය 2019 ජූලි 08 වන දින සිට ආරම්භ වූ අතර 2019 ජූලි 08 දින සිට ආරම්භ වන වසර 30 ක කාලයක් තුළ සරල රේඛීය පදනමක් මත ක්‍රමක්ෂය කරමින් පවතී.(CESL)

16.1 කල්බදු දේපල පිළිබඳ විස්තර

දේපල	ඉඩමේ ප්‍රමාණය	කල්බදු කාල සීමාව				
පාර්ලිමේන්තු පාර, බත්තරමුල්ල පිහිටි ඉඩම	0A-රූඩ්2-පර්20.00	2018.09.04 දින සිට වසර 30ක	57,591,872	72,422,750	57,591,872	72,422,750
පිඹුරු අංක 582	(ලොට් අංක 7,8 හා 9)	2018.07.08	14,661,752	15,175,926	-	-
රත්නපුර නව නගරය	පර්60	දින සිට වසර 30ක				
			72,253,624	87,598,676	**57,591,872**	72,422,750

17 අස්පෘශ්‍ය වත්කම්

පිරිවැය / ප්‍රත්‍යගණනය					
ජනවාරි 01 වන දින	**8,817,028**	8,817,028	**8,817,028**	8,817,028	
එකතු කිරීම	**-**	-	**-**	-	
දෙසැම්බර් 31 වන දින	**8,817,028**	8,817,028	**8,817,028**	8,817,028	
ක්‍රමක්ෂය සහ අගය අඩු වීම					
ජනවාරි 01 වන දින	**(1,174,278)**	(242,659)	**(1,174,278)**	(242,659)	
ක්‍රමක්ෂය	**(931,619)**	(931,619)	**(931,619)**	(931,619)	
දෙසැම්බර් 31 වන දින	**(2,105,897)**	(1,174,278)	**(2,105,897)**	(1,174,278)	
2019 දෙසැම්බර් 31 වන දින	**7,642,750**	8,574,369	**7,642,750**	8,574,369	
2020 ඉදිරියට ගෙන යන වටිනාකම	**6,711,130**	7,642,750	**6,711,130**	7,642,750	

අස්පෘශ්‍ය වත්කම් ප්‍රධාන වශයෙන් DHI (India) Water & Environment (Pvt) Ltd සහ Lakes Environmental consultants INC වෙතින් මිලදී ගත් ප්‍රවාහන ආකෘති නිර්මාණ සහ වායු ගුණාත්මකභාවය මැනීමේ මෘදුකාංග වලින් සමන්විත වේ.

18 ආයෝජන

දීර්ඝ කාලීන ආයෝජන (සටහන 18.1)	**57,652,773**	55,216,573	**67,652,793**	65,216,593
කෙටි කාලීන ආයෝජන (සටහන 18.2)	**5,643,211,450**	4,868,452,606	**3,352,001,738**	3,108,471,017
	5,700,864,223	4,145,652,796	**3,419,654,531**	3,173,687,610

18.1 දීර්ඝ කාලීන ආයෝජන

ණය සහ ලැබිය යුතු මූල්‍ය වත්කම්				
ස්ථාවර තැන්පතු වල ආයෝජනය	**55,652,773**	53,216,573	**55,652,773**	53,216,573
විකිණීම සඳහා පවතින මූල්‍ය වත්කම්				
කොටස්වල ආයෝජනය	**2,000,000**	2,000,000	**2,000,000**	2,000,000
	57,652,773	55,216,573	**57,652,773**	55,216,573
අනුබද්ධිත ආයතනවල ආයෝජනය (ප්‍රකාශ නොකළ)				
සීමාසහිත මධ්‍යම ඉංජිනේරු සේවා (පුද්ගලික) සමාගම	-	-	**10,000,020**	10,000,020
	-	-	**10,000,020**	10,000,020
	57,652,773	55,216,573	**67,652,793**	65,216,593

18.2 කෙටි කාලීන ආයෝජන

	5,643,211,450	4,868,452,606	**3,352,001,738**	3,108,471,017

මූල්‍ය ප්‍රකාශන සඳහා සටහන් (ඉදිරියට)

2020 දෙසැම්බර් 31 දිනට	සමූහය		CECB	
	2020 රු.	2019 රු.	2020 රු.	2019 රු.
19 තොගය				
තොගය	739,791,186	7 37,855,759	17,074,984	10,741,039
අමුද්‍රව්‍ය බැහැර කිරීම්	498,018	-	-	-
	740,289,209	737,855,759	17,074,984	10,741,039
සිදුකෙරෙමින් පවතින කාර්යයන්	105,091,340	79,938,521	-	-
ආරම්භක ශේෂය	79,938,521	458,346,684	-	-
පූර්ව කාල පරිච්ඡේදයේ ගැලපීම්	(79,938,521)	(458,346,684)	-	-
ප්‍රවර්තන වර්ෂය සඳහා WIP	105,091,340	79,938,521	-	-
අවසන් ශේෂය	105,091,340	79,938,521	-	-
20 වෙළඳ සහ වෙනත් ලැබිය යුතු දෑ				
වෙළඳ ලැබිය යුතු දෑ (සටහන 20.1)	11,256,638,019	13,045,056,055	7,380,531,142	8,036,511,830
වෙනත් ලැබිය යුතු දෑ (සටහන 20.2)	87,653,881	106,558,848	53,597,467	64,226,056
තැන්පතු, පෙරගෙවුම් සහ අත්තිකාරම් (සටහන 20.3)	1,063,840,570	205,975,557	3,308,967,608	3,640,756,199
	12,408,132,470	13,357,590,460	10,743,096,216	11,741,494,084
20.1 වෙළඳ ලැබිය යුතු දෑ				
ණයගැතියන්	7,626,745,123	8,236,360,915	5,977,305,595	6,522,955,552
සේවාදායකයින්ගෙන් හිඟ	2,150,379,800	3,259,458,339	551,327,371	750,839,794
රඳවාගත් ලැබිය යුතු දෑ	3,421,125,867	3,547,318,703	2,682,377,182	2,649,664,622
අඩු කළා - අගය අඩු වීම් සඳහා ප්‍රතිපාදන (සටහන 20.1.1)	(1,941,612,771)	(1,998,081,902)	(1,830,479,007)	(1,886,948,138)
	11,256,638,019	13,045,056,055	7,380,531,142	8,036,511,830
20.1.1 අගය අඩු වීම් සඳහා ප්‍රතිපාදන				
වසර ආරම්භයේ ශේෂය	1,998,081,902	2,106,221,124	1,886,948,138	1,995,087,360
හඳුනාගත් අගය අඩු වීමේ අලාභය	-	60,479,303	-	60,479,303
කපාහරින ලද/ප්‍රතිස්ථාපිත ප්‍රමාණය	(56,469,131)	(168,618,526)	(56,469,131)	(168,618,526)
වසර අවසානයේ ශේෂය	1,941,612,771	1,998,081,902	1,830,479,006	1,886,948,138

වාර්තා කරන දිනයේදී වෙළඳ ලැබිය යුතු දෑ වල අගය අඩු වී ඇති බවට කිසියම් අරමුණුගත සාක්ෂි තිබේද යන්න සමූහය තක්සේරු කෙරේ. පවතින ලැබිය යුතු දෑවල වත්මන් තත්වය සහ ඓතිහාසික එකතු කිරීමේ අත්දැකීම් සමාලෝචනය මත පදනම්ව අගය අඩු වීමේ අලාභය ගණනය කෙරේ. එවැනි විධිවිධාන සැබෑ සහ අපේක්ෂිත අගය අඩු වීම් පිළිබිඹු කිරීම සඳහා කාලානුරූපව සකස් කරනු ලැබේ.

20.2 වෙනත් ලැබිය යුතු දෑ				
කාර්ය මණ්ඩල ණය	35,245,330	43,541,543	30,806,402	36,535,260
පෙරගෙවුම් කාර්ය මණ්ඩල පිරිවැය	3,708,360	8,825,134	2,769,525	7,971,569
විවිධ ණයගැතියන්	47,220,665	52,485,200	19,683,873	19,108,879
ලැබිය යුතු WHT	1,479,526	1,706,971	337,666	610,348
	87,653,881	106,558,848	53,597,467	64,226,056
20.3 තැන්පතු, පෙරගෙවුම් සහ අත්තිකාරම්				
තැන්පතු	24,149,311	22,740,118	9,720,806	9,522,243
ගෙවූ වැඩ ආරම්භ කිරීමේ අත්තිකාරම්	949,362,816	51,353,366	3,288,546,751	3,612,914,692
අත්තිකාරම්	77,926,320	111,659,705	8,154,083	12,175,784
පෙරගෙවුම්	12,402,123	20,222,368	2,545,968	6,143,479
	1,063,840,570	205,975,557	3,308,967,608	3,640,756,199
21 සම්බන්ධිත පාර්ශව සමාගම්වලින් හිඟ				
සීමාසහිත මධ්‍යම ඉංජිනේරු සේවා (පුද්ගලික) සමාගම	-	-	1,652,545,484	1,600,196,674
	-	-	1,652,545,484	1,600,196,674

මූල්‍ය ප්‍රකාශන සඳහා සටහන් (ඉදිරියට)

2020 දෙසැම්බර් 31 දිනට	සමූහය		CECB	
	2020 රු.	2019 රු.	2020 රු.	2019 රු.
22 මුදල් සහ මුදල් සමාන දෑ				
හිතකර ශේෂයන්				
අතේ සහ බැංකුවේ ඇති මුදල්	732,633,822	548,095,308	425,196,722	237,476,737
බැංකු අග්‍රිම	269,607	269,607	269,607	269,607
මාර්ගස්ථ මුදල්	10,048,056	20,174,467	9,051,039	19,544,909
මුදල් ප්‍රවාහ අවශ්‍යතාවය සඳහා මුදල් සහ මුදල් සමාන දෑ	742,951,485	568,539,381	434,517,368	257,291,253
24 සේවක ප්‍රතිලාභ				
ජනවාරි 1 වන දිනට ශේෂය	180,974,438	176,869,571	167,903,375	168,341,721
වර්ෂය සඳහා ප්‍රතිපාදන	42,622,792	43,696,847	36,872,951	38,747,565
උපකල්පනවල වෙනස්වීම් හෝ පෙර වර්ෂයේ (අධි) / ඌණ ප්‍රතිපාදන යටතේ (ලාභ) / අලාභ	30,398,335	7,369,310	28,729,415	7,009,403
වර්ෂය තුළ කරන ලද ගෙවීම්	(32,862,844)	(46,961,290)	(31,549,003)	(46,195,314)
දෙසැම්බර් 31 දිනට ශේෂය	221,132,721	180,974,438	201,956,738	167,903,375

අ) 2020 දෙසැම්බර් 31 වන දිනට CECB හි සේවක ප්‍රතිලාභ බැඳීම් පදනම් වී ඇත්තේ Messers Actuarial and Management Consultants (Pvt) Limited හි ස්වාධීනමය වශයෙන් සුදුසුකම් ලත් සමාගම විසින් සිදු කරනු ලබන ආයුගණන තක්සේරුව මත ය. ඒ අනුව, 2020 දෙසැම්බර් 31 දිනට CECB හී සහ සමූහයේ අර්ථ දක්වා ඇති ප්‍රතිලාභ බැඳීම්වල අරමුදල් නොලබන වත්මන් වටිනාකම පිළිවෙලින් රුපියල් මිලියන 202 සහ රුපියල් මිලියන 221 ක් වේ.

ආ) ගණනය කිරීමේදී භාවිතා කරන ලද ප්‍රධාන උපකල්පන පහත දක්වා ඇත.

වට්ටම් අනුපාතය	8.5%	12%	8.5%	12%
සේවක පිරිවැටුම් සාධකය	0.00% -0.09%	0.01% - 0.12%	0.00% -0.09%	0.01% - 0.12%
විශ්‍රාම ගැන්වීමේ වයස	අවුරුදු 60-61	අවුරුදු 60-61	අවුරුදු 60-61	අවුරුදු 60-61

ඇ) විස්තීර්ණ ආදායම් ප්‍රකාශයේ වහාම හඳුනා ගත් වියදම්

පොලී වියදම්	21,651,577	21,181,710	20,148,405	20,201,007
වර්තමාන සේවා වියදම්	20,971,216	22,515,137	16,724,547	18,546,558
වහාම හඳුනා ගත් ශුද්ධ ආයුගණනික ලාභ / (අලාභ)	30,398,335	7,369,310	28,729,415	7,009,403
වර්ෂය සඳහා ප්‍රතිපාදන	73,021,128	51,066,157	65,602,367	45,756,968

මූල්‍ය ප්‍රකාශන සඳහා සටහන් (ඉදිරියට)

2020 දෙසැම්බර් 31 දිනට		සමූහය		CECB	
		2020 රු.	2019 රු.	2020 රු.	2019 රු.
25	**විලම්බිත බදු වත්කම්/බැරකම්**				
	වර්ෂය ආරම්භයේදී ශේෂය	**200,932,489**	6,887,518	**159,166,864**	(25,274,627)
	ලාභ/අලාභ තුළ හඳුනා ගත් වර්ෂය සඳහා වියදම්	**19,752,701**	14,664,807	**19,752,701**	14,664,807
	OCI තුළ හඳුනාගත් වර්ෂය සඳහා වියදම්	**(78,058,420)**	179,380,164	**(53,780,253)**	169,776,684
	වර්ෂය අවසානයේ ශේෂය	**142,626,770**	200,932,489	**125,139,312**	159,166,864
26	**වෙළඳ සහ වෙනත් ගෙවිය යුතු දෑ**				
	වෙළඳ ගෙවිය යුතු දෑ (සටහන 26.1)	**13,900,725,324**	14,519,688,129	10,878,652,102	11,835,971,128
	වෙනත් ගෙවිය යුතු දෑ(සටහන 26.2)	**539,375,158**	368,875,820	424,511,747	354,550,525
		14,440,100,481	14,888,563,947	**11,303,163,849**	12,190,521,650
26.1	**වෙළඳ ගෙවිය යුතු දෑ**				
	ණයහිමියන්	**3,206,025,390**	3,325,748,161	**3,293,252,913**	3,171,549,812
	ගනුදෙනුකරුවන්ට හිඟ	**3,670,319,023**	4,762,605,106	**1,740,987,404**	2,472,863,509
	වැඩ ආරම්භ කිරීමේ සහ වෙනත් අත්තිකාරම්	**6,110,794,480**	5,365,363,489	**3,690,250,884**	4,110,824,598
	කොන්ත්‍රාත්කරුවන්ට ගෙවිය යුතු රඳවා තබාගැනීම්	**913,586,430**	1,065,971,373	**2,154,160,901**	2,080,733,209
		13,900,725,324	14,519,688,129	**10,878,652,102**	11,835,971,128
26.2	**වෙනත් ගෙවිය යුතු දෑ**				
	වෙනත් අත්තිකාරම්	**1,315,813**	-	**-**	-
	නොගෙවූ වැටුප්	**32,989,141**	19,036,084	**28,442**	28,442
	විවිධ ණයහිමියන්	**147,956,623**	72,930,282	**120,758,215**	51,553,063
	ආපසු ගෙවිය යුතු තැන්පතු	**2,004,835**	1,171,162	**2,004,835**	1,171,162
	උපචිත වියදම්	**195,887,315**	229,280,289	**163,698,998**	184,556,438
	උපයන විට ගෙවීම් බදු	**7,410,444**	9,885,023	**3,364,179**	5,535,174
	වෙනත් බදු	**151,810,987**	36,572,980	**134,657,077**	111,706,247
		539,375,158	368,875,820	**424,511,747**	354,550,525
27	**ගෙවිය යුතු ආදායම් බදු**				
	වර්ෂය ආරම්භයේ ශේෂය	**881,708,352**	974,665,375	**872,100,313**	926,651,017
	වර්ෂය සඳහා ආදායම් බදු	**129,830,074**	177,156,306	**94,299,802**	121,373,406
	පසුගිය වර්ෂය සඳහා ප්‍රතිපාදන	**133,005**	(22,454,577)	**-**	-
	වර්ෂය තුළදී කරන ලද ගෙවීම්	**(93,766,331)**	(224,779,186)	**(68,604,312)**	(162,161,313)
	රඳවා ගැනීමේ බදු	**-**	(22,879,567)	**-**	(13,762,798)
	වර්ෂය අවසානයේ ශේෂය	**917,905,100**	881,708,352	**897,795,802**	872,100,313

28 ප්‍රාග්ධන සංචිත

1995 වර්ෂයේදී වාහන ප්‍රත්‍යාගණනය කරන ලද අතර එම ප්‍රත්‍යාගණනයේ ප්‍රතිඵලය ප්‍රාග්ධන සංචිතය යටතේ ඇති මූල්‍ය ප්‍රකාශන වලට ඇතුළත් කර ඇත.

පිරියත සහ යන්ත්‍රෝපකරණ 2018.12.31 දිනට ස්වාධීන වරලත් තක්සේරුකරුවෙකු වන එම්/එස් උපාලි දොරනේගම ඇසෝසියේට්ස් (පුද්ගලික) සමාගම විසින් තක්සේරු කරන ලද අතර පොත් අගයන් තක්සේරුවට අනුරූප වන පරිදි යාවත්කාලීන කර ඇත.

2019.12.31 දිනට වෘත්තීය ස්වාධීන වරලත් තක්සේරුකරුවන් විසින් මෝටර් වාහන නැවත තක්සේරුවකට ලක් කර ඇති අතර පොත් අගයන් තක්සේරුවට අනුරූප වන පරිදි යාවත්කාලීන කර ඇත.

රුපියල් 4,162,233.00 ක් වූ දේපල, පිරියත සහ යන්ත්‍රෝපකරණ 2020 වර්ෂයේ වත්මන් වෙළඳපල වටිනාකම අනුව පොත්පත්වලට ගන්නා ලදී.

මූල්‍ය ප්‍රකාශන සඳහා සටහන් (ඉදිරියට)

2020 දෙසැම්බර් 31 දිනට

29.0 සම්බන්ධිත පාර්ශව ගනුදෙනු

29.1 අනුබද්ධිත ආයතන සමඟ ගනුදෙනු

අ) ඉංජිනේරු යූ.එස්. කරුණාරත්න මහතා සමූහයේ මව් සමාගම (CECB) සහ පරිපාලිත සමාගම (CESL) යන දෙකෙහිම සභාපතිවරයා වන අතර CESL හි අධ්‍යක්ෂවරයෙක් ද වේ. සමාගම වසර තුළ CECB සමඟ ගනුදෙනු සිදු කර ඇති අතර එහි විස්තර පහත දක්වා ඇත.

CECB හි තවදුරටත් ප්‍රධාන කළමනාකරණ නිළධාරීන් මෙන්ම CESL හි අධ්‍යක්ෂවරුන් ද වන පුද්ගලයින් පහත පරිදි වේ.

නම	තනතුර	
	CECB	CESL
ඉංජිනේරු ජී.ආර්.ඒ.එස් ගුණතිලක	සමානන්‍යාධිකාරී	අධ්‍යක්ෂ
ඉංජිනේරු එස්.ඒ.යූ.ඩී.සී. සිරිවර්ධන	අතිරේක සාමානන්‍යාධිකාරී (ජල සම්පත් සහ සැලසුම්)	අධ්‍යක්ෂ
ඩී මාබෝපිටිය මහතා	නියෝජ්‍ය සාමානන්‍යාධිකාරී (මූදල්)	අධ්‍යක්ෂ

ආ)

ගනුදෙනුවල ස්වභාවය	වටිනාකම	
	2020 රු.	2019 රු.
උප කොන්ත්‍රාත් පිරිවැය	3,025,302,674	4,827,626,026
කුලියට ගැනීම්	32,578,467	31,801,386
වැටුප් පොදුකාර්ය පිරිවැය ප්‍රතිපූර්ණය	32,614,884	31,071,924
උපදේශන සේවා	57,093,185	42,925,667
වෙනත් විවිධ සේවා	16,816,139	11,419,671

29.2 සම්බන්ධිත පාර්ශවයන් සමඟ ගනුදෙනු කිරීමේ නියමයන් සහ කොන්දේසි

සම්බන්ධිත පාර්ශවයන් සමඟ ගනුදෙනු කිරීමේ නියමයන් සහ කොන්දේසි සම්බන්ධිත පාර්ශ්වයෙන් ලැබෙන ආදායම් සහ දරන ලද වියදම් හෝ අදාළ පාර්ශව වලින් මිලදී ගැනීම් සිදු කරනු ලබන්නේ අතේ දුරින් වන ගනුදෙනු වලදී පවතින ඒවාට සමාන කොන්දේසි වලටය. වසර අවසානයේ හිඟ ශේෂයන් අනාරක්ෂිත වන අතර පොලී රහිත වන අතර පියවීම මුදලින් සිදුවේ. කිසිදු සම්බන්ධිත පාර්ශව ලැබීම් හෝ ගෙවීම් කිසිවක් සඳහා වගකීම් ලබා දී හෝ ලැබී නොමැත. මෙම සටහන මෙම මූල්‍ය ප්‍රකාශනවල සටහන් අංක 19 සමඟ ඒකාබද්ධව කියවිය යුතුය.

ප්‍රධාන කළමනාකරණ පුද්ගලයින් සමඟ ගනුදෙනු

LKAS 24' සම්බන්ධිත පාර්ශව හෙළිදරව් කිරීම්, ආයතනයේ ක්‍රියාකාරකම් සැලසුම් කිරීම, මෙහෙයවීම සහ පාලනය කිරීම සඳහා අධිකාරිය සහ වගකීම පවතින පුද්ගලයින් ප්‍රධාන කළමනාකරණ පිරිස් වේ. ඒ අනුව, CECB/ සමූහයෙහි ප්‍රධාන කළමනාකරණ පුද්ගලයින් ලෙස අධ්‍යක්ෂ මණ්ඩලය (විධායක සහ විධායක නොවන අධ්‍යක්ෂවරුන් ඇතුළුව) ප්‍රධාන කළමනාකරණ පිරිස ලෙස වර්ගීකරණය කර ඇත.

	සමූහය		CECB	
	2020 රු.	2019 රු.	2020 රු.	2019 රු.
ප්‍රධාන කළමනාකාරිත්වයේ නිලධාරින්ට ගෙවා ඇති වන්දි				
වැටුප් සහ අනෙකුත් රැකියා ප්‍රතිලාභ	2,905,000	2,692,250	1,897,500	1,440,000

මූල්‍ය ප්‍රකාශන සඳහා සටහන් (ඉදිරියට)

2020 දෙසැම්බර් 31 දිනට

30.0 බැඳීම් සහ අවිනිශ්චිතතා

පහත සඳහන් දෑ හැර CECB /සමූහයෙහි වාර්තා කරන දිනට ප්‍රමාණාත්මක බැඳීම් සහ අසම්භාව්‍ය වගකීම් කිසිවක් නොමැත.

අම්පාර දිස්ත්‍රික්කයේ රඹකැන්ඔය කොට්ඨාශයේ කෘෂිකාර්මික කටයුතු දීර්ඝ කාලීන බදු පදනම මත සිදු කිරීම සඳහා මහවැලි අමාත්‍යාංශයෙන් අක්කර 150ක ඉඩමක් CECB විසින් ඉල්ලා ඇති අතර එය මෙතෙක් අවසන් කර නොමැත.

30.1 අවිනිශ්චිතතාවයන්

අ) CECB ට එරෙහිව ගොනු කර ඇති නඩු

නඩු අංක 03 1564/13 කොළඹ දිසා අධිකරණය

ඉංජිනේරු ඩබ්ලිව්.කේ.පී.අයි. රොඩ්රිගෝ මහතා විසින් අපහාස නඩුවක් ගොනු කර ඇති අතර රුපියල් 500,000,000.00 ක වන්දි මුදලක් ඉල්ලා සිටියේය. අධික මුදල් ප්‍රමාණයක් ඉල්ලා සිටීම සම්බන්ධයෙන් CECB විසින් විරෝධතා ඉදිරිපත් කර ඇත.

නඩු අංක 07 HCCA/FA/98/2017 සිවිල් අභියාචනා මහාධිකරණය මහනුවර

නාවලපිටිය දිසා අධිකරණයේ නඩු අංක MR 609/14, 2017.05.17 දින නිෂ්ප්‍රභා කරන ලද අතර, මධ්‍යම පළාතේ පළාත් අභියාචනා මහාධිකරණයේ අභියාචනයක් ඉදිරිපත් කරන ලදී. (A.D.K පිටියේකුඹුර මහත්මිය CECB ට එරෙහිව රුපියල් 3,000,000.00 ක් ඉල්ලා නඩුවක් ගොනු කර ඇත. නමුත් එහි වැඩ කටයුතු CESL ආයතනය විසින් සිදු කරන ලදී.) නැවතත් නඩුව විභාග කිරීම සඳහා නාවලපිටිය දිසා අධිකරණයට යොමු කරන ලදී.

නඩු අංක 08 M/15141/17 ඇඹිලිපිටිය දිසා අධිකරණය

එච්.එම්. සමන් ඉන්දික හෙන්නායක මහතාගේ මරණය වෙනුවෙන් හානි වශයෙන් ජී. චන්දිමා සුජීවනී අබේවික්‍රම මිය (එච්. එම්. සමන් ඉන්දික හෙන්නායක මහතාගේ බිරිඳ) සහ රුසඳු විදුනිත හෙන්නායක (බාලවයස්කාර - එච්. එම්. සමන් ඉන්දික හෙන්නායක මහතාගේ පුත්‍රයා) විසින් රුපියල් 11,000,000/- ක වන්දියක් ඉල්ලා සිටී.

CL 65 - බදුල්ල දිසා අධිකරණය

අතුල බණ්ඩාර රත්නායක මහතා තමන්ට සහ ඔහුගේ පවුලේ සාමාජිකයින්ට සිදුවූ තුවාල සහ අනතුරෙන් තම යතුරුපැදියට සිදුවූ අලාභ සඳහා රුපියල් 750,000/- ක වන්දියක් ඉල්ලා සිටියේය.

ආ) **CECB** විසින් ගොනු කරන ලද නඩු

CECB සහ Soar Technology අතර බේරුම්කරණය

කාර්යාංශය විසින් Soar Technology (Pvt) Ltd වෙතින් ජෙනරේටර් සඳහා රුපියල් 3,485,343/22 ක මුදලක් ඉල්ලා බේරුම්කරණයට යොමු කර ඇත.

DMR 2677/16 - කොළඹ දිසා අධිකරණය

කාර්යාංශය සමඟ අත්සන් කරන ලද ගිවිසුමට අනුව එම වගකීම් ඉටු කිරීමට අපොහොසත් වීම හේතුවෙන් රුපියල් 257,326.67 ක මුදලක් ඉල්ලා කාර්යංශය විසින් ඉංජි.කේ.පී.එස්.සඳමාලි මියට එරෙහිව නඩු පවරා ඇත.

DMR 1719/18 - කොළඹ දිසා අධිකරණය

කාර්යාංශය සමඟ අත්සන් කළ ගිවිසුමට අනුව එම වගකීම් ඉටු කිරීමට අපොහොසත් වීම හේතුවෙන් රු. 515,520/-ක මුදලක් ඉල්ලා කාර්යාංශය විසින් ඉංජි. ඩබ්ලිව්.සී.බී. වික්‍රමරත්න මියට එරෙහිව නඩු පවරා ඇත.

DMR 2201/19 සහ DMR 2202/19 - කොළඹ දිසා අධිකරණය

කාර්යාංශය සමඟ අත්සන් කළ ගිවිසුමට අනුව එම වගකීම් ඉටු කිරීමට අපොහොසත් වීම හේතුවෙන් රු. 2,025,284/05 ක මුදලක් ඉල්ලා කාර්යාංශය විසින් ඉංජි. එම්.එල්.ඩී. ජයරංජන් මහතාට එරෙහිව නඩු පවරා ඇත.

මූල්‍ය ප්‍රකාශන සඳහා සටහන් (ඉදිරියට)

දෙසැම්බර් 31 දිනට

31.0 මූල්‍ය අවදානම් කළමනාකරණය

සමාලෝචනය

මූල්‍ය මෙවලම් මගින් පැන නගින පහත අවදානම් වලට සමූහයට නිරාවරණය වී ඇත
ණය අවදානම
ද්‍රවශීලතා අවදානම
වෙළඳපොළ අවදානම

ඉහත එක් එක් අවදානම පිළිබඳව සමූහයේ නිරාවරණය වීම, සමූහයේ අවදානම් කළමනාකරණ අරමුණු, අවදානම මැනීම සහ කළමනාකරණය කිරීම සඳහා වන ප්‍රතිපත්ති සහ ක්‍රියාවලීන් සහ සමූහයේ ප්‍රාග්ධන කළමනාකරණය පිළිබඳ තොරතුරු සටහන මඟින් ඉදිරිපත් කෙරේ.

අවදානම් කළමනාකරණ රාමුව

සමූහයේ අවදානම් කළමනාකරණ රාමුව ස්ථාපිත කිරීම සහ අධීක්ෂණය කිරීම සඳහා අධ්‍යක්ෂ මණ්ඩලයට සම්පූර්ණ වගකීමක් ඇත. අධ්‍යක්ෂ මණ්ඩලය විසින් සමූහයේ අවදානම් කළමනාකරණ ප්‍රතිපත්ති සංවර්ධනය කිරීම සහ අධීක්ෂණය කිරීම සඳහා වගකිව යුතු විගණන සහ කළමනාකරණ කමිටුව පිහිටුවා ඇත. කමිටුව එහි ක්‍රියාකාරකම් පිළිබඳව අධ්‍යක්ෂ මණ්ඩලයට නිරන්තරයෙන් වාර්තා කරනු ලැබේ.

සමූහයේ අවදානම් කළමනාකරණ ප්‍රතිපත්ති සහ ක්‍රියා පටිපාටිවලට අනුකූල වීම කළමනාකරණය අධීක්ෂණය කරන ආකාරය සහ සමූහය මුහුණ දෙන අවදානම් සම්බන්ධයෙන් අවදානම් කළමනාකරණ රාමුවේ ප්‍රමාණවත් බව සමාලෝචනය කරන ආකාරය විගණන සහ කළමනාකරණ කමිටුව අධීක්ෂණය කරයි. අභ්‍යන්තර විගණනය මගින් විගණන සහ කළමනාකරණ කමිටුවට එහි අධීක්ෂණ භූමිකාවට සහාය වේ. අභ්‍යන්තර විගණනය අවදානම් කළමනාකරණ ක්‍රමවේද සහ ක්‍රියා පටිපාටි පිළිබඳ නිතිපතා සහ තත්කාර්යය සමාලෝචන සිදු කරනු ලබන අතර, එහි ප්‍රතිඵල විගණන සහ කළමනාකරණ කමිටුව වෙත වාර්තා කරනු ලැබේ.

31.1 ණය අවදානම

ණය අවදානම යනු ගනුදෙනුකරුවෙකු හෝ මූල්‍ය මෙවලමක ප්‍රති විරුද්ධ පාර්ශවයක් එහි ගිවිසුම්ගත බැඳීම් සපුරාලීමට අපොහොසත් වුවහොත් එමඟින් සමූහයට මූල්‍යමය අලාභයක් ඇති වීමේ අවදානමක් වන අතර ප්‍රධාන වශයෙන් පාරිභෝගිකයන්ගෙන් සමූහයට ලැබිය යුතු දෑ මඟින් පැන නගී.

31.2 ද්‍රවශීලතා අවදානම

ද්‍රවශීලතා අවදානම යනු මුදල් හෝ වෙනත් මූල්‍ය වත්කම් ලබා දීමෙන් පියවා ගන්නා මූල්‍ය වගකීම් හා සම්බන්ධ වගකීම් සපුරාලීමේදී සමූහයට දුෂ්කරතාවන්ට මුහුණ දීමට සිදු වීමේ අවදානමයි. ද්‍රවශීලතාවය කළමනාකරණය කිරීම සඳහා සමූහයේ ප්‍රවේශය වන්නේ, සාමාන්‍ය සහ ආතති තත්වයන් යටතේ,පිළිගත නොහැකි පාඩු නොලබා, හැකි තාක් දුරට අවශ්‍ය වූවිට සිය වගකීම් ඉටු කිරීමට ප්‍රමාණවත් ද්‍රවශීලතාවයක් පවතින බවට සහතික වීම වේ.

31.3 වෙළඳපළ අවදානම

වෙළඳපල අවදානම යනු වෙළඳපල මිලෙහි වෙනස්වීම් හේතුවෙන් මූල්‍ය උපකරණවල අනාගත මුදල් ප්‍රවාහවල සාධාරණ වටිනාකම උච්චාවචනය වීමේ අවදානමයි. වෙළඳපල අවදානම් කළමනාකරණයේ පරමාර්ථය වන්නේ ආදායම උපරිම මට්ටම කරා ඉහල නංවා ගනිමින් පිළිගත හැකි පරාමිතීන් තුළ වෙළඳපල අවදානම් නිරාවරණ වීම් කළමනාකරණය සහ පාලනය කිරීමයි.

වෙළඳපල අවදානම පහත දැක්වෙන ආකාරයේ අවදානම් වලින් සමන්විත වේ.

පොලී අනුපාත අවදානම

පොලී අනුපාත අවදානම යනු වෙළෙඳපොළ පොලී අනුපාතවල වෙනස්වීම් හේතුවෙන් මූල්‍ය මෙවලමක සාධාරණ වටිනාකම හෝ අනාගත මුදල් ප්‍රවාහයන් උච්ඡාවචනය වීමට ඇති අවදානමයි.

විදේශ විනිමය අවදානම

විදේශ මුදල් අවදානම යනු විදේශ විනිමය අනුපාතවල වෙනස්වීම් හේතුවෙන් මූල්‍ය මෙවලමක සාධාරණ වටිනාකම හෝ අනාගත මුදල් ප්‍රවාහයන් උච්චාවචනය වීමේ අවදානමයි. විදේශ විනිමය අනුපාත වෙනස් වීමේ අවදානම කෙරෙහි සමූහයේ නිරාවරණය මූලික වශයෙන් විදේශීය මෙහෙයුම්වලට අදාළ සමූහයේ මෙහෙයුම් කටයුතුවලට සම්බන්ධ වේ.

මගේ අංකය
எனது இல.
My No. CAE/B/CECB/02/FA/2020/03

ඔබේ අංකය
உமது இல.
Your No.

දිනය
திகதி
Date 29 දෙසැම්බර් 2021

සභාපති,

ඉංජිනේරුමය කායර්යන් පිළිබඳ මධ්‍යම උපදේශක කායර්ාංශය

ඉංජිනේරුමය කායර්යන් පිළිබඳ මධ්‍යම උපදේශක කායර්ාංශයේ හා එහි පරිපාලිත සමාගමේ 2020 දෙසැම්බර් 31 දිනෙන් අවසන් වෂර්ය සඳහා වූ ඒකාබද්ධ මූල්‍ය ප්‍රකාශන සහ වෙනත් නෛතික හා නියාමන අවශ්‍යතා පිළිබඳව 2018 අංක 19 දරන ජාතික විගණන පනතේ 12 වන වගන්තිය ප්‍රකාරව විගණකාධිපති වාතර්ාව

---

1. මූල්‍ය ප්‍රකාශන

1.1 තත්ත්වාගණනය කළ මතය

ඉංජිනේරුමය කායර්යන් පිළිබඳ මධ්‍යම උපදේශක කායර්ාංශයේ (“කායර්ාංශය”) සහ කායර්ාංශයේ හා එහි පරිපාලිතයේ (“සමූහය”) 2020 දෙසැම්බර් 31 දිනට මූල්‍ය තත්ත්ව ප්‍රකාශනය සහ එදිනෙන් අවසන් වෂර්ය සඳහා වූ ලාභ හා අලාභ සහ විස්තිණර් ආදායම් ප්‍රකාශනය , හිමිකම් වෙනස්වීමේ ප්‍රකාශනය සහ එදිනෙන් අවසන් වෂර්ය සඳහා මුදල් ප්‍රවාහ ප්‍රකාශනය සහ මූල්‍ය ප්‍රකාශනවලට අදාළ සටහන්, සාරාංශගත වැදගත් ගිණුම්කරණ ප්‍රතිපත්තිවලින් සමන්විත 2020 දෙසැම්බර් 31 දිනෙන් අවසන් වෂර්ය සඳහා වූ මූල්‍ය ප්‍රකාශන හා ඒකාබද්ධ මූල්‍ය ප්‍රකාශන ශ්‍රී ලංකා ප්‍රජාතාන්ත්‍රික සමාජවාදී ජනරජයේ ආණ්ඩුක්‍රම ව්‍යවස්ථාවේ 154(1) ව්‍යවස්ථාව සමඟ සංයෝජිතව කියවිය යුතු 2018 අංක 19 දරන ජාතික විගණන පනතේ සහ 1971 අංක 38 දරන මුදල් පනතේ විධිවිධාන ප්‍රකාරව මාගේ විධානය යටතේ විගණනය කරන ලදී. පාලර්මේන්තුව වෙත ඉදිරිපත් කළ යුතු යැයි මා අදහස් කරන මාගේ අදහස් දැක්වීම් හා නිරීක්ෂණයන් මෙම වාතර්ාවේ දැක්වේ.

මෙම වාතර්ාවේ තත්ත්වාගණනය කළ මතය සඳහා පදනම කොටසේ විස්තර කර ඇති කරුණු වලින් වන බලපෑම හැර, කායර්ාංශයේ හා සමූහයේ මූල්‍ය ප්‍රකාශන තුළින් 2020 දෙසැම්බර් 31 දිනට මූල්‍ය තත්ත්වය සහ එදිනෙන් අවසන් වෂර්ය සඳහා එහි මූල්‍ය කායර්සාධනය හා මුදල් ප්‍රවාහ සත්‍ය හා සාධාරණ ලෙස දැක්වෙන අයුරින් ශ්‍රී ලංකා ගිණුම්කරණ ප්‍රමිතිවලට අනුකූලව මූල්‍ය ප්‍රකාශන පිළියෙල කර ඇති බව මා දරන්නා වූ මතය වේ.

අංක 306/72, පොල්දූව පාර, බත්තරමුල්ල, ශ්‍රී ලංකාව. இல. 306/72, பொல்துவ வீதி, பத்தரமுல்லை, இலங்கை. No. 306/72, Polduwa Road, Battaramulla, Sri Lanka.
+94 11 2 88 70 28 - 34 +94 11 2 88 72 23 ag@auditorgeneral.gov.lk www.naosl.gov.lk

1.2 තත්ත්වාගණනය කළ මතය සඳහා පදනම

1.2.1 මධ්‍යම ඉංජිනේරු සේවා (පුද්ගලික) සමාගම) - (පරිපාලිත සමාගම)

පහත නිරීක්ෂණ මත පදනම්ව 2020 දෙසැම්බර් 31 දිනෙන් අවසන් වෂර්ය සඳහා මධ්‍යම ඉංජිනේරු සේවා (පුද්ගලික) සමාගමේ (පරිපාලිත සමාගම) මූල්‍ය ප්‍රකාශන පිළිබඳව මා විසින් තත්ත්වාගණනය කළ මතයක් ප්‍රකාශ කරන ලදි.

(අ) ශ්‍රී ලංකා ගිණුම්කරණ ප්‍රමිත 01 - මූල්‍ය ප්‍රකාශන ඉදිරිපත් කිරීම සම්බන්ධ ප්‍රමිතයේ 32 වන ඡේදයට පටහැනිව පිළිවෙලින් රු මිලියන.44.46 ක් සහ රු මිලියන.34.69 ක් වූ ණයගැති බැර ශේෂයන් සහ වැඩ ආරම්භ කිරීමේ අත්තිකාරම් හර ශේෂයන් අවස්ථා ක දී එම ගිණුම් වල හර සහ බැර ශේෂයන් සමඟ එකිනෙකට කපා හැර 30 තිබුණි. එහි ප්‍රතිඵලයක් ලෙස ජංගම වත්කම් සහ ජංගම වගකීම් සමාන වටිනාකමකින් අඩුවෙන් දක්වා තිබුණි. තවද, අනුරාධපුර මූලික කාර්යාලයේ නිරවුල් නොකරන ලද අත්තිකාරම් ගෙවීම් උප ලේඛනයේ ඇතුළත් රු. මිලියන 1.64 ක් වූ බැර ශේෂයන් එම උප ලේඛනයේ වූ හර ශේෂයන් සමඟ එකිනෙකට කපා හැර තිබුණි. මීලඟදී ගත් භාණ්ඩ වල වටිනාකම, ලබා ගත් අත්තිකාරම් මුදල ඉක්ම වූ අවස්ථා වලදී සිදු කරන ලද දෝෂ සඟගත ගිණුම්කරණ ප්‍රතිපාදනයන් හේතු කොටගෙන එම බැර ශේෂයන් ඇති වී තිබුණි. එහි ප්‍රතිඵලයක් වශයෙන්, මූල්‍ය ප්‍රකාශනවල ජංගම වත්කම් සහ බැරකම් එම ප්‍රමාණයෙන් අඩුවෙන් දක්වා තිබුණි.

(ආ) ඉදිකිරීමේ කොන්ත්‍රාත් ලබා ගැනීමේ දී අවශ්‍ය වන ලංසු බැඳුම්කර, අත්තිකාරම් බැඳුම්කර, කාර්සාධන බැඳුම්කර ලබා ගැනීම සඳහා සමාගම සතු කෙටිකාලීන ආයෝජන විශාල ප්‍රමාණයක් ඇප වශයෙන් තබා තිබුණි. කෙසේ වුවද, ශ්‍රී ලංකා මූල්‍ය වාතර්කරණ ප්‍රමිත (SLFRS) 07 හි 14 වන ඡේදය සහ මූල්‍ය සාධන පත්‍රිකා : හෙලිදරව් කිරීම සහ ශ්‍රී.ල. ගි.ප්‍ර. 39 - මූල්‍ය සාධන පත්‍රිකා: හඳුනා ගැනීම සහ මැනීමෙහි ඡේද 37 (අ) ප්‍රකාරව සමාලෝචිත වෂර්යේ මූල්‍ය ප්‍රකාශන වල එසේ ඇප තැන්පතු වශයෙන් තබා තිබූ වටිනාකම හෙලිදරව් කිරීමට සමාගම අපොහොසත් වී තිබුණි. විගණනය සඳහා ඉදිරිපත් කරන ලද තොරතුරු අනුව 2021 සැප්තැම්බර් 08 දිනට සමාගම විසින් ලබා ගන්නා ලද බැංකු ඇපකර වල වටිනාකම රු.මිලියන 954.85 ක් විය.

(ඇ) සම්පූණර් දේපල, පිරියත සහ යන්ත්‍රෝපකරණ (PPE) ගිණුම්ගත කර ඇති බවත්, ප්‍රමාණවත් ලෙස ආරක්ෂා කර ඇති බවත්, නැතිවූ අයිතම හඳුනාගෙන ඇති බවත් සහතික කිරීම සඳහා දේපල, පිරියත සහ යන්ත්‍රෝපකරණ (PPE) සඳහා නිවැරදි සහ කාලෝචිත කේතීකරණ පද්ධතියක් අත්‍යවශ්‍ය වේ .කෙසේ වෙතත්, සමාගම සිය ස්ථාවර වත්කම් නිසි ලෙස කේතනය කර නොතිබුණු අතර මූල්‍ය ප්‍රකාශනවල දක්වා ඇති රු .මිලියන1 ,298. 18ක දේපල, පිරියත සහ යන්ත්‍රෝපකරණ (PPE) හි වටිනාකම හඳුනා ගැනීමට හැකි වන පරිදි එම කේතයන් ස්ථාවර වත්කම් ලේඛනයට ඇතුළත් කර ඒ අනුව වාෂර්ක වත්කම් සත්‍යාපනය සිදු කර නොතිබුණි.

(ඈ) සමාගමේ මූල්‍ය ප්‍රකාශන වල සටහන් අංක 2.3.6 අනුව සමාගමේ ව්‍යාපාරික සැලැස්ම, උපායමාගර්, අපේක්ෂිත ප්‍රයෝජන මට්ටම සහ අනාගත සංවධර්නයන් ආදී කරුණු මත දේපළ පිරියත හා උපකරණ වල අපේක්ෂිත ඵලදායී ආථර්ක ආයු කාලය වාෂර්කව සමාලෝචනය කළ යුතුය. කෙසේ වෙතත්, සමාගම විසින් රු.මිලියන 301.68 ක් වූ සම්පූණර්යෙන්ම ක්ෂය කරන ලද වත්කම් ශ්‍රී ලංකා ගිණුම්කරණ ප්‍රමිත 16 - දේපළ පිරියත හා උපකරණ 51 වගන්තිය ප්‍රකාරව ප්‍රත්‍යාගණනය කිරීමකින් තොරව සහ ශ්‍රී ලංකා ගිණුම්කරණ ප්‍රමිත 8 අනුකූලව ඇස්තමේන්තු දෝෂ නිවැරදි කරමින් නිවැරදි ධාරණ අගය මූල්‍ය ප්‍රකාශන තුළ ඉදිරිපත් කිරීමකින් තොරව සමාගම විසින් අඛණ්ඩව භාවිතා කරමින් පවතී.

(ඉ) ඉදිරිපත් කරන ලද තොරතුරු අනුව රත්නපුර දිස්ත්‍රික්කයේ පිහිටි ඉඩමක් සම්බන්ධයෙන් රු මිලියන.15.42 ක වටිනා බදුකර ගිවිසුමකට සමාගම සහ නාගරික සංවධර්න අධිකාරිය පසුගිය වෂර්යේ දී එළඹී තිබුණි. සමාගම විසින් මෙම වටිනාකම බදු ඉඩම් වශයෙන් දැක්වූවත්, මෙම වාතර්ාව ඉදිරිපත් කරන දින වන විටත් සමාගමට මෙම ගිවිසුම අත්සන් කිරීමේ ක්‍රියාවලිය අවසන් කිරීමට නොහැකි වී තිබුණි.

(ඊ) පොළොන්නරුව මූලික කාර්යාලය විසින් ක්ෂය ගණනය කිරීමේ දී රු මිලියන.1.01 කින් එය අධි ගණනය කර තිබූ බව නිරීක්ෂණය විය. ඒ අනුව සමාලෝචිත වෂර්යේ ලාභය එම වටිනාකමෙන් අඩුවෙන් දක්වා තිබුණි.

(උ) මධ්‍යම මූලික කාර්යාලය විසින් පිළියෙල කරන ලද ලේඛනය අනුව රු.මිලියන 3.74 ක් වූ ශේෂයක් 2017 වෂර්යේ සිට උපචිත වියදම් ලේඛනය තුළ පවතින අතර එම මුදල තුන්වන පාශර්වයකට මහාමාගර් ව්‍යාපෘති සඳහා භාවිතා කරන මෝටර් රථ වාහන වල පෙරහන් මාරු කිරීම සම්බන්ධයෙන් ගෙවීමට ඇති බව දක්වා තිබුණි. කෙසේ වුවද මෙම ගෙවිය යුතු ශේෂයට අදාළව කිසිදු සාක්ෂියක් විගණනයට ඉදිරිපත් කර නොතිබුණි. එබැවින් මෙම ගෙවිය යුතු ශේෂයෙහී නිරවද්‍යතාවය සහ විශ්වාසනීයභාවය සහතික කිරීමට නොහැකි විය

(ඌ) සමාලෝචිත වෂර්යේ මූල්‍ය ප්‍රකාශන වල මව් සමාගම එනම්, මධ්‍යම ඉංජිනේරු උපදේශන කාර්‍යාංශය විසින් ගෙවිය යුතු ශේෂයන් ලෙස පෙන්වා තිබූ (රඳවා ගැනීමේ ගෙවිය යුතු මුදල්, ණයහිමි) ශේෂයන් සහ සමාගමේ මූල්‍ය ප්‍රකාශන වල පෙන්වා තිබූ එම අයිතමයන්ට අදාළ ලැබිය යුතු ශේෂයන් අතර රු.මිලියන 161.38 ක වෙනසක් දක්නට ලැබුණි.

(එ) පෙර කාලපරිච්ඡේදයට අදාළ රු මිලියන.1.12 ක ජාතිය ගොඩ නැගීමේ බදු)NBT) වටිනාකමක් වෂර්යේ දී 2020 වියදමක් ලෙස සමාගම විසින් හඳුනා ගෙන තිබුණි. ඒ අනුව වෂර්ය සඳහා වූ ලාභය අඩුවෙන් දක්වා තිබූ අතර රඳවා ගත් ලාභය එම වටිනාකමෙන් ම වැඩියෙන් දක්වා තිබුණි.

1.2.2 ඉංජිනේරුමය කායර්යන් පිළිබඳ මධ්‍යම උපදේශක කාර්‍යාංශය - (මව් සමාගම)

(අ) LKAS 16 - දේපල, පිරියත සහ යන්ත්‍රෝපකරණ
කාර්‍යාංශය විසින් අඛණ්ඩව භාවිතා කරන රු මිලියන.269.24 ක සම්පූණර්යෙන් ක්ෂය වූ වත්කම්වල ප්‍රයෝජනවත් ආථර්ක ආයු කාලය නැවත තක්සේරු කිරීමට ක්‍රියා කර නොතිබුණිනවද ., මෙම වත්කම් LKAS 16 හි 51 වගන්තියේ විධිවිධානවලට අනුකූලව ගිණුම්ගත කර නොතිබුණි .තවද, කාර්‍යාංශය අවම වශයෙන් එක් එක් මූල්‍ය වෂර්ය අවසානයේ වත්කම්වල ඇස්තමේන්තුගත ප්‍රයෝජනවත් ආයු කාලය සමාලෝචනය කරන බව වැදගත් ගිණුම්කරණ ප්‍රතිපත්තියේ 3.8.6 තුල දක්වා තිබුණද කාර්‍යාංශයට අයත් වත්කම්වල ප්‍රයෝජනවත් ආයු කාලය අවම වශයෙන් එක් එක් මූල්‍ය වෂර්ය අවසානයේ දී සමාලෝචනය කර නොතිබූ අතර, LKAS 08 අනුව ගිණුම්කරණ ඇස්තමේන්තුවක වෙනසක් ලෙස ගිණුම්ගත කර නොතිබුණි.

(ආ) කාර්‍යාංශය විසින් රු.3,700,591,042 ක් වටිනා එහි ස්ථාවර වත්කම් නියමාකාරයෙන් කේතනය කර නොතිබුණු අතර එම කේත ඉංජිනේරු ප්‍රසම්පාදන සහ ඉදිකිරීම් (EPC) සහ උපදේශන අංශයේ පවත්වාගෙන යන ස්ථාවර වත්කම් ලේඛනවලට ඇතුළත් කර නොතිබුණි. එබැවින් වාෂර්ක වත්කම් සත්‍යාපනයේ දී එම වත්කම් හඳුනා ගැනීමට නොහැකි වීමෙන් එම වත්කම්වල පැවැත්ම සැක සහිතය. තවද, සම්පූණර් දේපල, පිරියත සහ යන්ත්‍රෝපකරණ නිවැරදිව ගිණුම්ගත කර ඇති බව සහතික කිරීම, ආරක්ෂා කිරීම සහ නැතිවූ අයිතම අනාවරණය කර ගැනීම සඳහා දේපල, පිරියත සහ යන්ත්‍රෝපකරණ සඳහා නිවැරදි හා කාලෝචිත කේතකරණ පද්ධතියක් අත්‍යවශ්‍ය වේ.

(ඇ) කාර්‍යාංශය විසින් ගෘහ භාණ්ඩ හා සවිකිරීම්, ඉදිකිරීම් උපාංග සහ උපකරණ, කාර්‍යාලීය උපකරණ, යන්ත්‍ර උපකරණ, බහාලුම්, පරිගණක යනාදිය සඳහා ක්ෂයවීම් ගණනය කර ඇත්තේ කාර්‍යාංශයේ එක් එක් මූලික කාර්‍යාලය විසින් පවත්වනු ලබන වත්කම් සත්‍යාපනය අනුව එම වත්කම්වල සත්‍ය පැවැත්ම නොසැලකීමෙනි. තවද, කාර්‍යාංශයේ පොදු ලෙජරයේ දැක්වෙන වත්කම්වල පැවැත්ම තහවුරු කිරීම සඳහා මධ්‍යගත වත්කම් ලේඛනයක් පවත්වා ගෙන ගොස් නොතිබුණි. එබැවින්, රු.646,315,029 ක මූල්‍ය ප්‍රකාශනවල පෙන්වා ඇති වත්කම්වල පිරිවැයේ නිරවද්‍යතාවය හා සමාලෝචිත වෂර්ය්දී ඒ සඳහා කරන ලද රු.58,383,489 ක්ෂයවීම් විගණනයේදී විශ්වාසදායක ලෙස තහවුරු කර ගැනීමට නොහැකි විය.

(ඈ) ලංකා මූල්‍ය වාතර්කරණ ප්‍රමිත (SLFRS) 07 හි 14 වන ඡේදය සහ මූල්‍ය සාධන පත්‍රිකා : හෙලිදරව් කිරීම සහ ශ්‍රී.ල.ගි.ප්‍ර. 39 - මූල්‍ය සාධන පත්‍රිකා: හඳුනා ගැනීම සහ මැනීමෙහි ඡේද 37 (අ) - කාර්‍යාංශය විසින් ගනුදෙනුකරුවන්ගෙන් ඉදිකිරීම් ව්‍යාපෘති භාරගැනීමේදී රු.200,225,207 ක් වටිනා එහි ආයෝජන ලංසු බැඳුම්කර, අත්තිකාරම් බැඳුම්කර, රඳවා ගැනීමේ බැඳුම්කර සහ කායර් සාධන බැඳුම්කර වශයෙන් බැංකු ඇපකරවලට තබා

තිබුණි. කෙසේ වෙතත්, කායර්ාංශය විසින් වාතර්ා කරන දිනයේදී ප්‍රමිතිවල විධිවිධානවලට අනුව මූල්‍ය ප්‍රකාශනවල එවැනි ඇප තැබූ මුදල හෙළි කිරීමට අපොහොසත් වී තිබුණි.

(ඉ) කායර්ාංශයේ මූලික කායර්ාල 12 කට අයත් ගිණුම් අයිතම 19 කට අදාළ එකතුව රු.මිලියන 60.16 ක් හඳුනා නොගත් ශේෂ බවට 2020 දෙසැම්බර් 31 දිනට සකස් කරන ලද උපලේඛනවල සඳහන් කර තිබුණි. මෙම අයිතම 19න් රු.මිලියන 13.73 ක් වටිනා අයිතම 09 ක් අවුරුදු පහකට වැඩි කාලයක සිට පැවතෙන ශේෂයකි. මෙම වාතර්ාව නිකුත් කරන දිනය දක්වාම මෙම ගිණුම් අයිතම හඳුනාගෙන නිරවුල් කිරීමට කායර්ාංශය විසින් ඵලදායී ක්‍රියාමාගර්යක් ගෙන නොතිබුණි.

(ඊ) කායර්ාංශයේ ගොඩනැගිලි සේවා නමින් අංශයක් හෝ මූලික කායර්ාලයක් හෝ ක්‍රියාත්මක නොවූවද මූල්‍ය ප්‍රකාශන තුල වත්කම් හා බැරකම් යටතේ පිළිවෙලින් රු.8,711,447 ක් සහ රු.17,651,275 ක අයිතමයන් 04 ක් ගොඩනැගිලි සේවා (Building Service) නමින් ඇතුලත් කර තිබූ බව නිරීක්ෂණය විය. එබැවින් එම අයිතමයන් අදාල පරිදි ගැලපීම් නොකර දිගින් දිගටම මූල්‍ය ප්‍රකාශන වලට ඇතුළත් කර තිබුණි. ඊට අමතරව ඉහත වත්කම් හා බැරකම් යටතේ පවතින වෙනස වන රු.8,939,828 ක මුදල නිසි පරිදි ගැලපීම් කිරීම වෙනුවට ප්‍රාග්ධන ක්ෂය වීම් ලෙස පෙන්නුම් කර තිබුණි.

(උ) කායර්ාංශයේ පරිපාලිත සමාගම විසින් රු.මිලියන 5.1 ක් කායර්ාංශයෙන් ලැබිය යුතු ලෙස දැක්වුවද, මෙම මුදල සමාලෝචිත වෂර්ය අවසානයේ කායර්ාංශයේ මූල්‍ය ප්‍රකාශනවල ගෙවිය යුතු බවට දක්වා නොතිබුණි.

(ඌ) කායර්ාංශෙය් ප්‍රධාන කායර්ාල ගොඩනැගිල්ල ඉදිකිරීමේදී ගොඩකිරීමේ කටයුතු සඳහා වැය වූ රු.10,503,223 ක මුදල ප්‍රාග්ධනීකරණයකින් තොරව 2020 දෙසැම්බර් 31 දිනට මුළු ණයගැති ශේෂයට ඇතුළත් කර තිබූ අතර තවත් හඳුනා නොගත් රු.971,365 ක් ද කායර්ාංශයේ ණයගැති ශේෂයට වැරදි ලෙස ඇතුළත් කර තිබුණි. එහි ප්‍රතිඵලයක් ලෙස සමාලෝචිත වෂර්ය අවසානයේ එකතුව රු.මිලියන 5,977 ක් වූ කායර්ාංශයේ ණයගැති ශේෂය රු.11,474,588 කින් වැඩියෙන් දක්වා තිබුණි.

(එ) 2020 දෙසැම්බර් 31 දිනට කායර්ාංශයේ DHQC උපදේශන අංශයේ මූල්‍ය ප්‍රකාශනවලට අනුව, ණයගැති ශේෂය රු.48,698,299 ක් වූ අතර එහි අපහායනය සඳහා ප්‍රතිපාදන රු.55,464,739 ක් විය. ඒ අනුව සමාලෝචිත වෂර්ය අවසානයේදී ණයගැති ශේෂය ඉක්මවා රු.6,766,440 ක් අපහායනය සඳහා ප්‍රතිපාදන වෙන්කර තිබුණි.

(ඒ) සමූහයේ මූල්‍ය ප්‍රකාශන සකස් කිරීමේදී පරිපාලිත සමාගමෙන් (මධ්‍යම ඉංජිනේරු සේවා (පුද්ගලික) සමාගම) අයවිය යුතු ලෙස පෙන්වා ඇති රු.92,880,628 ක් ඉවත් කිරීම වෙනුවට සමූහයේ මුළු ණයගැති ශේෂයට එකතු කර තිබුණි. ඊට අමතරව සමූහයේ ගිණුම්වලින් ඉවත් කළ යුතු රු.46,401,148 ක් ද සමූහයේ ගිණුම් සකස් කිරීමේදී ඉවත් කර නොතිබුණි. එහි ප්‍රතිඵලයක් ලෙස සමූහයේ ණයගැති ශේෂය රු.232,162,404 කින් වැඩියෙන් දක්වා තිබුණි.

(ඔ) SLFRS 15 - ගනුදෙනුකරුවන් සමඟ ගිවිසුම්වලින් ලැබෙන ආදායම - ඉදිකිරීම් කොන්ත්‍රාත්වල වැඩ නිම කිරීමේ අදියර අනුව ආදායම හඳුනාගන්නා අතර, වැඩ නිම කළ ප්‍රමාණයට වඩා වැඩියෙන් හෝ අඩුවෙන් බිල්පත් නිකුත් කර ඇති විට ගනුදෙනුකරුගෙන් ලැබිය යුතු හෝ ගෙවිය යුතු ශේෂ පැවතීමට හැකියාවක් තිබේ. නමුත් ඉදිකිරීම් කොන්ත්‍රාත්තුවලින් සියයට සියයක ආදායමක් හඳුනා ගැනීමෙන් පසු මෙම ශේෂය නිරවුල් කළ යුතුය. කෙසේ වුවද, ඉදිකිරීම් කොන්ත්‍රාත්තුවෙන් ලැබෙන ආදායම සම්පූර්ණයෙන් හඳුනා ගැනීමෙන් පසුව පවා, 2020 දෙසැම්බර් 31 දිනට මූල්‍ය ප්‍රකාශනවල පිළිවෙලින් එකතුව රු.297,528,112 ක් සහ රු.359,002,617 ක් ගනුදෙනුකරුවන්ගෙන් ලැබිය යුතු සහ ගනුදෙනුකරුවන්ට ගෙවිය යුතු ලෙස තවදුරටත් දක්වා තිබුණි. ගනුදෙනුකරුවන්ට ගෙවිය යුතු හා ගනුදෙනුකරුවන්ගෙන් ලැබිය යුතු ශේෂ අතරින් 2020 දෙසැම්බර් 31 දිනට පිළිවෙළින් රු.195,696,219 සහ රු.145,816,913 ක් වෂර් 05 කට වැඩි කාලයක් තිස්සේ ගිණුම්වල දක්වා තිබුණි.

(ඕ) 2020 දෙසැම්බර් 31 දිනට කායර්ාංශයේ එක් එක් මූලික කායර්ාල සහ උපදේශන අංශයන් විසින් සකස් කරන ලද මූල්‍ය ප්‍රකාශනවල ඇතුළත් එකතු කළ අගය මත බදු පාලන ගිණුම් ශේෂයන් සහ එදිනට එම මූලික කායර්ාල සහ

අංශ විසින් සකස් කරන ලද උපලේඛන අතර අවස්ථා 19 කදී රු.29,028,235 ක වෙනසක් නිරීක්ෂණය වියළී . අනුව, මූල්‍ය ප්‍රකාශනවල ගෙවිය යුතු එකතු කළ අගය මත බදු ශේෂය එම ප්‍රමාණයෙන් වැඩියෙන් දක්වා තිබුණි . කෙසේ වෙතත්, ඉහත වෙනස්කම්වලින් 2021 සැප්තැම්බර් 30 දක්වා ගිණුම්වලින් ඉවත් කර තිබුණේ රු.8,927,514 ක් හෙවත් සියයට 23ක් පමණි.

ශ්‍රී ලංකා විගණන ප්‍රමිතිවලට (ශ්‍රී.ලං.වි.ප්‍ර.) අනුකූලව මා විගණනය සිදු කරන ලදි. මෙම විගණන ප්‍රමිති යටතේ වූ මාගේ වගකීම්, මෙම වාතර්ාවේ මූල්‍ය ප්‍රකාශන විගණනය සම්බන්ධයෙන් විගණකගේ වගකීම් යන කොටසේ තවදුරටත් විස්තර කර ඇත. මාගේ තත්ත්වාගණනය කළ මතය සඳහා පදනමක් සැපයීම උදෙසා මා විසින් ලබාගෙන ඇති විගණන සාක්ෂි ප්‍රමාණවත් සහ උචිත බව මාගේ විශ්වාසයයි.

1.3 මූල්‍ය ප්‍රකාශන සම්බන්ධයෙන් කළමනාකරණයේ සහ ඊට සම්බන්ධ පාලනය කරන පාශර්වයන්ගේ වගකීම්

මෙම මූල්‍ය ප්‍රකාශන ශ්‍රී ලංකා ගිණුම්කරණ ප්‍රමිතිවලට අනුකූලව පිළියෙල කිරීම හා සාධාරණ ලෙස ඉදිරිපත් කිරීම සහ වංචා හෝ වැරදි හේතුවෙන් ඇතිවිය හැකි ප්‍රමාණාත්මක සාවද්‍ය ප්‍රකාශයන්ගෙන් තොරව මූල්‍ය ප්‍රකාශන පිළියෙල කිරීමට හැකිවනු පිණිස අවශ්‍ය වන අභ්‍යන්තර පාලනයන් තීරණය කිරීම කළමනාකරණයේ වගකීම වේ.

මූල්‍ය ප්‍රකාශන පිළියෙල කිරීමේදී, කායර්ාංශය හා සමූහය අඛණ්ඩව පවත්වාගෙන යාමේ හැකියාව තීරණය කිරීම කළමනාකරණයේ වගකීමක් වන අතර, කළමනාකාරීත්වය කායර්ාංශය හා සමූහය ඇවර කිරීමට අදහස් කරන්නේ නම් හෝ වෙනත් විකල්පයක් නොමැති විටදී මෙහෙයුම් නැවැත්වීමට කටයුතු කරන්නේ නම් හැර අඛණ්ඩ පැවැත්මේ පදනම මත ගිණුම් තැබීම හා කායර්ාංශයේ හා සමූහයේ අඛණ්ඩ පැවැත්මට අදාළ කරුණු අනාවරණය කිරීමද කළමනාකරණයේ වගකීමකි.

කායර්ාංශයේ හා සමූහයේ මූල්‍ය වාතර්ාකරණ ක්‍රියාවලිය සම්බන්ධව පරීක්ෂා කිරීමේ වගකීම, සම්බන්ධ පාශර්ව විසින් දරනු ලබයි.

2018 අංක 19 දරන ජාතික විගණන පනතේ 16(1) උප වගන්තිය ප්‍රකාරව, කායර්ාංශයේ හා සමූහයේ වාෂර්ික සහ කාලීන මූල්‍ය ප්‍රකාශන පිළියෙල කිරීමට හැකිවන පරිදි ස්වකීය ආදායම්, වියදම්, වත්කම් හා බැරකම් පිළිබඳ නිසි පරිදි පොත්පත් හා වාතර්ා පවත්වාගෙන යා යුතුය.

1.4 විගණන විෂය පථය

සමස්තයක් ලෙස මූල්‍ය ප්‍රකාශන, වංචා සහ වැරදි නිසා ඇතිවන ප්‍රමාණාත්මක සාවද්‍ය ප්‍රකාශනයන්ගෙන් තොර බවට සාධාරණ තහවුරුවක් ලබාදීම සහ මාගේ මතය ඇතුළත් විගණන වාතර්ාව නිකුත් කිරීම මාගේ අරමුණ වේ. සාධාරණ සහතිකවීම උසස් මට්ටමේ සහතිකවීමක් වන නමුත්, ශ්‍රී ලංකා විගණන ප්‍රමිති ප්‍රකාරව විගණනය සිදු කිරීමේදී එය සෑමවිටම ප්‍රමාණාත්මක සාවද්‍ය ප්‍රකාශනයන් අනාවරණය කරගන්නා බවට වන තහවුරු කිරීමක් නොවනු ඇත. වංචා සහ වැරදි තනි හෝ සාමූහික ලෙස බලපෑම් නිසා ප්‍රමාණාත්මක සාවද්‍ය ප්‍රකාශනයන් ඇතිවිය හැකි අතර, එහි ප්‍රමාණාත්මක භාවය මෙම මූල්‍ය ප්‍රකාශන පදනම් කරගනිමින් පරිශීලකයන් විසින් ගනු ලබන ආර්ථික තීරණ කෙරෙහි වන බලපෑම මත රඳා පවතී.

ශ්‍රී ලංකා විගණන ප්‍රමිති ප්‍රකාරව විගණනයේ කොටසක් ලෙස මා විසින් විගණනයේදී වෘත්තීය විනිශ්චය සහ වෘත්තීය සැකමුසුබවින් යුතුව ක්‍රියා කරන ලදී. මා විසින් තවදුරටත්,

- ප්‍රකාශ කරන ලද විගණන මතයට පදනමක් සපයා ගැනීමේදී වංචා හෝ වැරදි හේතුවෙන් මූල්‍ය ප්‍රකාශනවල ඇතිවිය හැකි ප්‍රමාණාත්මක සාවද්‍ය ප්‍රකාශනයන් ඇතිවීමේ අවදානම් හඳුනාගැනීම හා තක්සේරු කිරීම සඳහා

අවස්ථාවෝචිතව උචිත විගණන පරිපාටි සැලැසුම් කර ක්‍රියාත්මක කරන ලදී. වරදවා දැක්වීම හේතුවෙන් සිදුවන ප්‍රමාණාත්මක සාවද්‍ය ප්‍රකාශයන්ගෙන් සිදුවන බලපෑමට වඩා වංචාවකින් සිදුවන්නා වූ බලපෑම ප්‍රබල වන්නේ ඒවා දුස්සන්ධානයෙන්, ව්‍යාජ ලේඛන සැකසීමෙන්, චේතනාන්විත මහහැරීමෙන්, වරදවා දැක්වීමෙන් හෝ අභ්‍යන්තර පාලනයන් මඟ හැරීමෙන් වැනි හේතු නිසා වන බැවිනි.

- අභ්‍යන්තර පාලනයේ සඵලදායිත්වය පිළිබඳව මතයක් ප්‍රකාශ කිරීමේ අදහසින් නොවුවද, අවස්ථාවෝචිතව උචිත විගණන පරිපාටි සැලසුම් කිරීම පිණිස අභ්‍යන්තර පාලනය පිළිබඳව අවබෝධයක් ලබාගන්නා ලදී.

- භාවිතා කරන ලද ගිණුම්කරණ ප්‍රතිපත්තිවල උචිතභාවය ,ගිණුම්කරන ඇස්තමේන්තුවල සාධාරණත්වය සහ කළමනාකරණය විසින් කරන ලද සම්බන්ධිත හෙළිදරව් කිරීම් අගයන ලදී.

- සිද්ධීන් හෝ තත්ත්වයන් හේතුවෙන් කායර්ාංශයේ හා සමූහයේ අඛණ්ඩ පැවැත්ම පිළිබඳ ප්‍රමාණාත්මක අවිනිශ්චිතතාවයක් තිබේද යන්න සම්බන්ධයෙන් ලබාගත් විගණන සාක්ෂි මත පදනම්ව ගිණුම්කරණය සඳහා ආයතනයේ අඛණ්ඩ පැවැත්ම පිළිබඳ පදනම යොදා ගැනීමේ අදාලත්වය තීරණය කරන ලදී. ප්‍රමාණවත් අවිනිශ්චිතතාවයක් ඇති බවට මා නිගමනය කරන්නේ නම් මූල්‍ය ප්‍රකාශනවල ඒ සම්බන්ධයෙන් වූ හෙළිදරව්කිරීම් වලට මාගේ විගණන වාතර්ාවේ අවධානය යොමු කළ යුතු අතර, එම හෙළිදරව්කිරීම් ප්‍රමාණවත් නොවන්නේ නම් මාගේ මතය විකරණය කළ යුතුය. කෙසේ වුවද, අනාගත සිද්ධීන් හෝ තත්ත්වයන් මත අඛණ්ඩ පැවැත්ම අවසන් වීමට හැකිය.

- මූල්‍ය ප්‍රකාශනවල ව්‍යුහය හා අන්තගර්තය සඳහා පාදක වූ ගනුදෙනු හා සිද්ධීන් උචිත හා සාධාරණව ඇතුළත් වී ඇති බව සහ හෙළිදරව් කිරීම් ඇතුලත් මූල්‍ය ප්‍රකාශනවල සමස්ථ ඉදිරිපත් කිරීම අගයන ලදී.

මාගේ විගණනය තුළදී හඳුනාගත් වැදගත් විගණන සොයාගැනීම්, ප්‍රධාන අභ්‍යන්තර පාලන දුර්වලතා හා අනෙකුත් කරුණු පිළිබඳව පාලනය කරනු ලබන පාශර්වයන් දැනුවත් කරමී.

2. වෙනත් නෛතික හා නියාමන අවශ්‍යතා පිළිබඳ වාතර්ාව

2.1 2018 අංක 19 දරන ජාතික විගණන පනතේ පහත සඳහන් අවශ්‍යතාවයන් සම්බන්ධයෙන් විශේෂ ප්‍රතිපාදන ඇතුලත් වේ.

2.1.1 2018 අංක 19 දරණ ජාතික විගණන පනතේ 12 (අ) වගන්තියේ සඳහන් අවශ්‍යතාවන් අනුව, මෙම වාතර්ාවේ තත්ත්වාගණනය කළ මතය සඳහා පදනම කොටසේ විස්තර කර ඇති කරුණු වලින් වන බලපෑම හැර, විගණනය සඳහා අවශ්‍ය සියලු තොරතුරු සහ පැහැදිලි කිරීම් මා විසින් ලබාගන්නා ලද අතර, මාගේ පරීක්ෂණයෙන් පෙනී යන ආකාරයට නිසි මූල්‍ය වාතර්ා කායර්ාංශය පවත්වාගෙන ගොස් තිබුණි.

2.1.2 2018 අංක 19 දරණ ජාතික විගණන පනතේ 6 (1) (ඈ) (iii) වගන්තියේ සඳහන් අවශ්‍යතාවය අනුව කායර්ාංශයේ මූල්‍ය ප්‍රකාශන ඉකුත් වෂර්ය සමඟ අනුරූප වේ.

2.1.3 2018 අංක 19 දරණ ජාතික විගණන පනතේ 6 (i) (ඇ) (iv) වගන්තියේ සඳහන් අවශ්‍යතාවය අනුව 1.2.2 (අ), (ඇ), (ඉ), (ඕ) සහ (ඕ), 2.2.2 (අ), (ආ), (ඇ)(i) සහ (ii), 2.3 (අ), (ඇ), (ඇ), (ඊ), (උ), (එ), (ඒ), (ඔ), (ඕ), (ව), (ට) සහ (ප)(i) යන නිරීක්ෂණ ඉකුත් වෂර්යේදී මා විසින් සිදුකරන ලද නිදෙර්ශයන් ඉදිරිපත් කරන ලද මූල්‍ය ප්‍රකාශනවල ඇතුළත්ව ඇත.

2.2 අනුගමනය කරන ලද ක්‍රියාමාගර් සහ ලබා ගන්නා ලද සාක්ෂි මත හා ප්‍රමාණාත්මක කරුණුවලට සීමා කිරීම තුල, පහත සඳහන් ප්‍රකාශ කිරීමට තරම් කිසිවක් මාගේ අවධානයට ලක් නොවීය.

2.2.1 2018 අංක 19 දරණ ජාතික විගණන පනතේ 12 (ඇ) වගන්තියේ සඳහන් අවශ්‍යතාවය අනුව කායර්ාංශයේ පාලක මණ්ඩලයේ යම් සාමාජිකයෙකුට කායර්ාංශය සම්බන්ධවී යම් ගිවිසුමක් සම්බන්ධයෙන් සෘජුව හෝ අන්‍යාකාරයකින් සාමාන්‍ය ව්‍යාපාරික තත්වයෙන් බැහැරව සම්බන්ධයක් ඇති බව.

2.2.2 2018 අංක 19 දරණ ජාතික විගණන පනතේ 12 (ඊ) වගන්තියේ සඳහන් අවශ්‍යතාවය අනුව පහත සඳහන් නිරීක්ෂණ යම් අදාල ලිඛිත නීතියකට හෝ කායර්ාංශාය් පාලක මණ්ඩලය විසින් නිකුත් කරන ලද වෙනත් පොදු හෝ විශේෂ විධානවලට අනුකූල නොවන ලෙස ක්‍රියා කර ඇති බව.

නීතිරීති රෙගුලාසි සඳහා යොමුව	විස්තරය
(අ) 2015 ජූලි 14 දිනැති රාජ්‍ය මූල්‍ය චක්‍රලේඛ අංක 3/2015 මගින් සංශෝධිත ශ්‍රී ලංකා ප්‍රජාතාන්ත්‍රික සමාජවාදී ජනරජයේ රජයේ මුදල් රෙගුලාසි 371 සහ කායර්ාංශයේ මූල්‍ය අධිකාරි බලතල බෙදාහැරීම.	විවිධ අරමුණු සඳහා ලබා දී ඇති අත්තිකාරම් එකතුව රු.4,178,158 ක් හා රු.1,463,688 ක් පිළිවෙලින් වෂර් තුනට වැඩි හා වෂර් පහට වැඩි කාලයක් පවතින අතර වාතර්වේ දිනය දක්වාම අයකර ගෙන නොතිබුණි.
(ආ) 1971 අංක 38 දරන මුදල් පනතේ 11 වගන්තිය සහ 2018 නොවැම්බර් 14 දිනැති හා අංක 02/2018 දරන රාජ්‍ය ව්‍යාපාර චක්‍රලේඛය	රේඛීය අමාත්‍යවරයාගේ අනුදැනුම ඇතිව මුදල් අමාත්‍යවරයාගෙන් අවශ්‍ය අනුමැතිය ලබා නොගෙන කෙටි කාලීන හා දිගුකාලීන ආයෝජන මූලාශ්‍ර වන ඇමතුම් තැන්පතු සහ ස්ථාවර තැන්පතු ආදියෙහි රු.3,419,654,531 ක් ආයෝජනය කර තිබුණි.
(ඇ) රාජ්‍ය ව්‍යාපාරවල යහපාලනය සඳහා වූ මාගෙර්ප්දේශ පිළිබඳ 2003 ජූනි 02 දිනැති හා අංක PED/12 දරන රාජ්‍ය ව්‍යාපාර චක්‍රලේඛය	
(i) 9.2 (e) සහ (f) ඡේද	නව සේවක සංඛ්‍යාවක් නිර්මාණය කිරීමේදී සහ සේවක සංඛ්‍යාව ඉක්මවා ඇති අවස්ථාවන්හිදී කායර්ාංශය විසින් අනුමැතිය ලබා ගැනීම හෝ මහා භාණ්ඩාගාරයේ රාජ්‍ය ව්‍යවසාය දෙපාතර්මේන්තුවෙන් උපදෙස් ලබා ගත යුතුය. නමුත් ඊට පටහැනිව සමාලෝචිත වෂර්ය තුළ නව තනතුරු 03ක් නිර්මාණය කරමින් නිලධාරීන් 25 දෙනෙකු බඳවා ගෙන තිබුණි. තවද අනුමත සේවක සංඛ්‍යාව ඉක්මවා නිලධාරීන් 182ක් තනතුරු 09ක් සඳහා බඳවාගෙන තිබුණි.
(ii) 9.3.1 ඡේදය	කායර්ාංශයේ අනුමත බඳවාගැනීම් සහ උසස් කිරීමේ යෝජනා ක්‍රමයක් (SOR) තිබිය යුතු වුවද, එම යෝජනා ක්‍රමය මධ්‍යම හා ඉහළ මට්ටමේ කළමනාකාරිත්වයේ තනතුර සඳහා සකස් කර අනුමත කර නොතිබුණි. මේ සම්බන්ධයෙන්, කායර්ාංශයේ සංශෝධිත සේවක සංඛ්‍යාව සඳහා අනුමැතිය ලබා ගැනීමෙන් පසු, එම්එම් මට්ටම සිට එව්එම් මට්ටම දක්වා සංශෝධිත බඳවා ගැනීමේ සහ උසස් කිරීමේ යෝජනා ක්‍රමයක් කළමනාකරණ සේවා දෙපාතර්මේන්තුවට ඉදිරිපත් කරන බව කළමනාකාරිත්වය

		විගණනය වෙත දන්වා තිබුණි. කෙසේ වෙතත්, 2021 සැප්තැම්බර් 30 දින වන විටත් මේ සම්බන්ධයෙන් කිසිදු ක්‍රියාමාගර්යක් ගෙන නොමැති බව නිරීක්ෂණය විය.
	(iii) 9.14 ඡේදය	මානව සම්පත් කළමනාකරණයට අදාළ සියලු කරුණු සම්බන්ධයෙන් නීති රීති සපයන ක්‍රියා පටිපාටි අත්පොතක් තිබිය යුතු වුවද, කායර්ාංශයේ මානව සම්පත් සුමටව හා ඵලදායීව පරිපාලනය කිරීම සඳහා කායර්ාංශය සතුව එවැනි අනුමත අත්පොතක් නොතිබුණි.
(ඇ)	2016 දෙසැම්බර් 29 දිනැති හා අංක 30/2016 දරන රාජ්‍ය පරිපාලන චක්‍රලේඛයේ 03 වන වගන්තිය.	සෑම ඉන්ධන පරීක්ෂණයකින්ම මාස 12 ක කාලයකට පසුව හෝ කිලෝමීටර් 25,000 ක දුරක් ධාවනය කිරීමෙන් පසුව හෝ එන්ජිමේ ප්‍රධාන අලුත්වැඩියාවක් සිදු කිරීමෙන් පසුව හෝ සිදු වන ප්‍රථම අවස්ථාවේදී ඉන්ධන පරිභෝජනය නැවත පරීක්ෂා කළ යුතුය. කෙසේ වෙතත්, කායර්ාංශය විසින් 2016 සිට 2020 දක්වා කාලය තුළ මෙම පරීක්ෂණය සිදු කර ඇත්තේ කායර්ාංශයේ වාහන 331 න් වාහන 12 ක් සඳහා පමණි.

2.2.3 2018 අංක 19 දරණ ජාතික විගණන පනතේ 12 (උ) වගන්තියේ සඳහන් අවශ්‍යතාවය අනුව කායර්ාංශයේ බලතල , කතර්ව්‍ය සහ කායර්යන්ට අනුකූල නොවන ලෙස කටයුතු කර ඇති බව.

2.2.4 2018 අංක 19 දරණ ජාතික විගණන පනතේ 12 (ඌ) වගන්තියේ සඳහන් අවශ්‍යතාවය අනුව කායර්ාංශයේ සම්පත් සකසුරුවම් ලෙස, කායර්ක්ෂම ලෙස සහ ඵලදායී ලෙස කාලසීමාවන් තුළ අදාළ නීතිරීති වලට අනුකූලව ප්‍රසම්පාදනය කර භාවිතා කර නොමැති බව

2.3 වෙනත් කරුණු

(අ) කායර්ාංශය ප්‍රතිමිලදී ගැනීමේ ගිවිසුම් (Repo), අරමුදල් ගිණුම් සහ ස්ථාවර තැන්පතු ආදියෙහි කෙටි කාලීන සහ දිගු කාලීන ආයෝජනවල රු.3,419,654,531 ක් ආයෝජනය කිරීමෙන් සමාලෝචිත වෂර්ය අවසානයේ දී රු.258,348,266 ක ශුද්ධ පොලී ආදායමක් උපයා ඇත. මෙම ශුද්ධ පොලී ආදායම සමාලෝචිත වෂර්ය සඳහා බද්දට පෙර ලාභය වන රු.261,002,527 න් සියයට 98.98 ක් නියෝජනය කර තිබුණි

(ආ) කායර්ාංශයේ ඊපීසී අංශයේ මූලික කායර්ාල නවයක් (09) 2020 වෂර්යේදී රු.93,092,128 ක මෙහෙයුම් අලාභයක් ලබා ඇති අතර එම මූලික කායර්ාල අතරින් මූලික කායර්ාල 05 ක් 2018 වෂර්යේ සිටද මූලික කායර්ාල 03 ක් 2017 වෂර්යේ සිටද මෙහෙයුම් අලාභ වාතර්ා කර තිබුණි. ඊට අමතරව කායර්ාංශයේ උපදේශන අංශ 13 ක් 2020 වෂර්යේදී රු.351,934,685 ක මෙහෙයුම් අලාභයක් ලබා ඇති අතර එම උපදේශන අංශ අතරින් අංශ 03 ක් 2018 වෂර්යේ සිට මෙහෙයුම් අලාභ ලබා තිබුණි.

මෙම පාඩු අවම කර ගැනීම සඳහා ඉදිකිරීම් කම්ර්ාන්තය ආශ්‍රිත විවිධ ව්‍යාපාර විවිධාංගීකරණයන් හඳුනාගෙන කායර්ාංශයේ පවතින මානව හා භෞතික සම්පත්වලින් උපරිම ප්‍රයෝජන ගැනීමට කළමනාකාරීත්වය අවධානය යොමු කළ යුතු බව පෙන්වා දීමට කැමැත්තෙමි.

(ඇ) 2020 වෂර්ය අවසන් වන විට කායර්ාංශයේ ඉදිකිරීම් අංශයේ නිම කරන ලද ඉදිකිරීම් ව්‍යාපෘති අතුරින් ඉදිකිරීම් ව්‍යාපෘති 10 ක දළ පාඩුව රු.134,509,922 ව තිබුණි.

(ඈ) කායර්ාංශයේ ජාත්‍යන්තර අංශය සම්බන්ධයෙන් විගණනයට සපයා ඇති තොරතුරුවලට අනුව, 2020 වෂර්යේදී ඉදිකිරීම් ව්‍යාපෘතියක් සිදු නොකළ බැවින් ඉදිකිරීම් ආදායමක් වාතර්ා වී නොතිබුණි. කෙසේ වෙතත්, මූල්‍ය

ප්‍රකාශනවල එම අංශයට අදාළ ඉදිකිරීම් වියදම රු. 2,206,864 ක් සඳහන් කර තිබුණි. මේ අතර ගෙවිය යුතු ගිණුම් යටතේ පසුගිය වසරේ මුල්‍ය ප්‍රකාශනවල ද මෙම අගය සඳහන් කර නොතිබුණි. මේ අනුව, කෙරීගෙන යන ඉදිකිරීම් ව්‍යාපෘතියක් හෝ සහතික කළ බිල්පත් විස්තර නොමැතිව ඉදිකිරීම් පිරිවැය පමණක් දැරීම, ඉහත ඉදිකිරීම් පිරිවැයේ විශ්වසනීයත්වය සහ නිරවද්‍යතාවය විගණනයේදී සැක සහිතය.

(ඉ) කායර්ාංශයේ සම්පත් එහි පරිපාලිතය විසින් පරිහරණය කිරීම හේතුවෙන්, 2020 දෙසැම්බර් 31 දිනට එකතුව රු.1,652,545,484 ක මුදලක් පරිපාලිතයෙන් අයකර ගැනීමට තිබුණු අතර කායර්ාංශයේ මූල්‍ය ප්‍රකාශනවල අදාළ පාශර්වයෙන් ලැබිය යුතු මුදල් ලෙස එය සඳහන් කර තිබුණි. මෙම මුදල වෂර්යෙන් වෂර්ය දිගින් දිගටම ඉහළ යමින් පවතින අතර 2015 දෙසැම්බර් 31 දිනට එය රු.1,147,466,029ක් විය. පවතින විකල්ප සලකා බලා මෙම ශේෂය ගිණුම්වලින් ඉවත් කිරීමට කළමනාකාරිත්වය කිසිදු ඵලදායි ක්‍රියාමාගර්යක් ගෙන නොමැති බව වැඩිදුරටත් නිරීක්ෂණය විය. විස්තර පහත දැක්වේ.

(ඊ) 2020 වෂර්යේ මූල්‍ය ප්‍රකාශන අනුව කායර්ාංශය විසින් ගෙවිය යුතු ආදායම් බදු ශේෂය රු.897,795,802 කි. එයින් පිළිවෙලින් රු.152,446,819 ක් හා රු.700,484,023 ක් වෂර් 05 ට වැඩි හා වෂර් 03 ට වැඩි ශේෂයන් විය.මෙම ගෙවිය යුතු ශේෂය දේශීය ආදායම් කොමසාරිස් වෙත ප්‍රේෂණය කිරීමට හෝ දේශීය ආදායම් කොමසාරිස් විමසා සුදුසු පියවර ගැනීමට හෝ මේ දක්වා කටයුතු කර නොතිබුණි.

(උ) මූල්‍ය ප්‍රකාශනවලට අනුව 2020 දෙසැම්බර් 31 දිනට වෙළඳ ණයගැති ශේෂය රු.5,977,305,595 ක් වූ අතර ඉන් රු.2,674,662,841 සහ රු.1,449,987,960 ක් පිළිවෙළින් වසර 3 ක් සහ වසර 5 ක් අයකරගෙන නොතිබුණි. මෙම ශේෂයන් අයකරගත හැකිද නැද්ද යන්න සොයා බැලීම සඳහා කඩිනම් පියවර ගත යුතුව තිබුණද, ඒ සඳහා ඵලදායි ක්‍රියාමාගර් ගෙන නොතිබුණි.

ගනුදෙනුකරුවන් විසින් ක්‍රමාණුකූල බිල්පත් ගෙවීමේ සැලකිය යුතු ප්‍රමාදයක් පවතින බව වැඩිදුරටත් නිරීක්ෂණය විය.එබැවින් නුදුරු අනාගතයේදී ගෙවීම් ප්‍රමාදයන් සම්බන්ධයෙන් කායර්ාංශයේ කළමනාකාරිත්වය ස්ථීර විසඳුමක් සෙවිය යුතුය.

(ඌ) කායර්ාංශයේ EPC අංශයේ මුළු ණයගැති ශේෂය රු.4,290,523,157 ක් වන අතර එයින් රු.2,628,620,342 හෝ සියයට 61 ක් පමණක් සම්මත තාක්ෂණික කමිටුවේ (STC) නිදේර්ශ මත සිදු කෙරෙන හෝ නිම කරනලද ව්‍යාපෘතිවලට අදාළ ණයගැති ශේෂයන් වේ. STC අනුමැතිය ලබාගැනීමේ ප්‍රමාදය එම ණයගැති ශේෂයන් අයකර ගැනීමට බලපා ඇති බව ප්‍රකාශ කළද, ඉතිරිව ඇති ණයගැති ශේෂයන් අයකර ගැනීමට හේතු විගණනයට ඉදිරිපත් කිරීමට කායර්ාංශය අපොහොසත් වී තිබුණි.

(එ) ඉදිකිරීම් ව්‍යාපෘති සියයට 90 ක් නිම වීමේදී ලබාගත් වැඩ ආරම්භ කිරීමේ අත්තිකාරම් මුළුමනින්ම පියවිය යුතු වුවද, 2021 නොවැම්බර් 30 දින වන විටත් ඉදිකිරීම් ව්‍යාපෘති 13 කට අදාලව එලෙස ලැබී තිබූ රු.32,942,162 ක් ගිණුම්වල පැවතුණි. ඉහත කරුණුවලට අමතරව පොළන්නරුව මූලික කායර්ාලයේ රු.811,714 ක හර ශේෂයක් ඔවුන්ගේ වැඩ ආරම්භ කිරීමේ අත්තිකාරම් ගිණුමේ දක්වා තිබුණි.

(ඒ) 2020 දෙසැම්බර් 31 දිනට අවුරුදු 03 හා 05 ට වැඩි කාලයක් තිස්සේ පැවති පිළිවෙලින් රු.894,598,087 ක් සහ රු.543,001,855 ක් වූ නිමකරන ලද හෝ අත්හිටුවන ලද ඉදිකිරීම් ව්‍යාපෘතිවලට අදාලව ලැබිය යුතු රඳවාගැනීම් මුදල් අයකර ගැනීමට කටයුතු කර නොතිබුණි.

ඉහත ශේෂවලින් 2021 ජනවාරි සිට නොවැම්බර් 30 දක්වා කාලය තුළ අයකරගෙන තිබුණේ රු.15,498,200ක් පමණි.

(ඔ) 2007 වෂෙර්ය් සිට 2018 වෂර්ය දක්වා කාලය තුළ කායර්ාංශය සමඟ ඇතිකරගත් බැඳුම්කර ගිවිසුම් කඩ කළ සහ වැටුප් රහිත නිවාඩු මත විදේශගත වූ නිලධාරීන් 9 දෙනෙකුගෙන් රු.7,157,098 ක පාඨමාලා ගාස්තු අයකර ගැනීමට ඵලදායි ක්‍රියාමාගර් ගැනීමට කායර්ාංශය අපොහොසත් වී තිබුණි.

(ඔ) 2020 දෙසැම්බර් 31 දිනට වෂර් 3 සිට 5 දක්වා සහ වෂර් පහට වැඩි කාලයක සිට පවතින ණයහිමියන් පිළිවෙලින් රු. 218,474,698 ක් සහ රු.647,016,183 ක් ද, ගෙවිය යුතු රඳවාගැනීම් පිළිවෙලින් රු.521,142,737 ක් සහ රු.403,493,350 ක් ද නිරවුල් කර නොතිබුණි. තවද, එම දිනයටම උපචිත වියදම් රු.11,881,461ක් වෂර්යකට වැඩි කාලයක් නොපියවා පැවතුනි.

(ක) කායර්ාංශයට අයත් වාහන 331 න් 2020 වෂර්ය සඳහා ඉන්ධන නිකුත් කර ඇත්තේ වාහන 239 ක් පමණක් වන අතර ඉන් වාහන 44 ක් වෙලර් සහ බවුසර් වේ. එහි ප්‍රතිඵලයක් ලෙස ඉතිරි වාහන 48 කිසිදු කටයුත්තක් සඳහා යොදා නොගන්නා බව නිරීක්ෂණය විය. ර්ට අමතරව ඉන් දෙකක් වසරකට වැඩි කාලයක් අලුත්වැඩියා කර තිබූ අතර එක් වාහනයක අයිතිය තහවුරු කර නොතිබුණි.

මේ අතර, 2019 ජනවාරි 01 සිට 2021 ජූලි 3 දක්වා කාලය තුළ බොහෝ වාහන අවස්ථා 60 කදී අනතුරුවලට ලක්ව ඇති අතර වාහන අනතුරු 57 කට අදාළ රක්ෂණ හිමිකම් අදාළ රක්ෂණ සමාගම වෙත යොමු කර ඇත. කෙසේ වෙතත්, අනතුරුවලට ලක්වූ වාහන සංඛ්‍යාව, අයකරගත් රක්ෂණ හිමිකම්වල වටිනාකම, අලුත්වැඩියා කිරීමේ පිරිවැය e1c වැනි විස්තර. විගණනය සඳහා සපයා නොතිබූ අතර, පාඩු සඳහා හේතු සහ මෙම පාඩුවලට වගකිව යුතු පුද්ගලයින්ට එරෙහිව කිසිදු විමසීමක් ආරම්භ කර නොතිබුණි. තවද, වාහන අනතුරු විමශර්නයට අදාළ මූලික වාතර්ා සහ අවසන් වාතර්ා විගණකාධිපති වෙත ඉදිරිපත් කර නොතිබුණි.

(ව) 2020 වසර සඳහා සකස් කරන ලද ප්‍රසම්පාදන සැලැස්මට අනුව, මිලදී ගැනීමට අපේක්ෂා කරන භාණ්ඩවල ඇස්තමේන්තුගත වටිනාකම රු.283,677,950 කි. කෙසේ වෙතත්, 2020 වසර තුළ මිලදී ගත් සැබෑ භාණ්ඩවල වටිනාකම රු.10,570,195 ක් පමණි. එය ඇස්තමේන්තුගත අගයෙන් සියයට 3.73ක් පමණි. මේ අනුව, ප්‍රසම්පාදන සැලැස්ම තාර්කික පදනමක් මත සකස් කර ක්‍රියාත්මක කර නොමැති බව නිරීක්ෂණය විය.

(ට) විගණනයට ඉදිරිපත් කරන ලද ක්‍රියාකාරී සැලැස්ම සහ 2020 වෂර්ය සඳහා වන ප්‍රගති වාතර්ාවට අනුව, කායර්ාංශයේ අංශ 05 කට අයත් ඇස්තමේන්තුගත වටිනාකම රු.27,700,000 ක් වන ඉලක්කගත ක්‍රියාකාරකම් 33 ක් සම්බන්ධයෙන් ප්‍රගතියක් වාතර්ා කර නොමැත. මෙම තත්ත්වය කායර්ාංශයේ සමස්ත කායර් සාධනයට අහිතකර ලෙස බලපා ඇත.

(ත) කෘෂිකාමර්ික ඉංජිනේරු අංශයේ ආයෝජන ව්‍යාපෘතියක් අම්පාර දිස්ත්‍රික්කයේ රඹකැන්ඔය දී ක්‍රියාත්මක කිරීමට 2020 ජුනි 23 දින මණ්ඩලය තීරණයක් ගෙන තිබුණි. ඒ අනුව මෙම ව්‍යාපෘතිය ක්‍රියාත්මක කිරීම සඳහා කායර්ාංශයේ අරමුදලින්. එකතුව රු. මිලියන 70ක් වෙන් කර තිබුණි. මේ සම්බන්ධයෙන් පහත නිරීක්ෂණ කරනු ලැබේ.

(i) මෙම ව්‍යාපෘතිය ක්‍රියාත්මක කිරීම සඳහා අක්කර 150 ක ඉඩමක් වසර 30 ක බදු පදනම මත ශ්‍රී ලංකා මහවලි අධිකාරියෙන් (MASL) ලබා ගැනීමට තීරණය කරන තිබුණි. කෙසේ වෙතත්, මෙම වාතර්ාව නිකුත් කරන දිනය දක්වා මේ පිළිබඳව අවසන් කිරීමට කායර්ාංශය අපොහොසත් වී තිබුණි.

(ii) මෙම ව්‍යාපෘතිය සඳහා වෙනම ඉදිරිපත් කර ඇති මූල්‍ය ප්‍රකාශනවලට අනුව රු. 2020 දෙසැම්බර් 31 දින වන විට ක්‍රියාත්මක කිරීමේ කටයුතු සඳහා රු.6,878,623ක් වැය කර තිබුණි. එසේ වුවද, 1995 අගෝස්තු 11 දිනැති හා අංක 884 දරන රජයේ ගැසට් පත්‍රයේ ප්‍රකාශයට පත් කර ඇති නිවේදනයට අනුව මෙය ජීව විද්‍යාත්මක වත්කම් (WIP – කෘෂිකමර්ය) හෝ වෙනත් ආයෝජන ලෙස පෙන්වා දී නොතිබුණු අතර ඒ වෙනුවට කායර්ාංශයේ මූල්‍ය ප්‍රකාශනවල ඉන්වෙන්ටරි අයිතමයක් ලෙස දක්වා තිබුණි.

(iii) මෙම ප්‍රදේශය අලි ඇතුන් ගැවසෙන බව භෞතික විගණනයේදී අනාවරණය වීම නිසා මේ වන විට රට තුළ බරපතළ ගැටලුවක් වී ඇති අලි මිනිස් ගැටුමේ තත්ත්වය තවදුරටත් උග්‍රවීමේ හැකියාව විගණනයට බැහැර කළ නොහැකි විය.

(iv) කායර්ාංශයේ නිලධාරීන්ට අනුව ඉහත භූමි ප්‍රදේශයේ බඩඉරිහු අක්කර 60 ක් සහ උඳු අක්කර 15 ක් පමණ වගා කර ඇත. කෙසේ වෙතත්, ඉහත වගා කරන ලද ප්‍රදේශයේ සත්‍ය ප්‍රමාණය තහවුරු කිරීම සඳහා විගණනය වෙත

කිසිදු තහවුරු කිරීමක් ලබා දී නොතිබුණි. එබැවින් වාතර්ා වූ ප්‍රමාණයට වඩා විශාල ප්‍රදේශයක වගාව සිදු කර තිබීමේ හැකියාව ඇත.

(v) අස්වැන්න නෙළන ලද බඩඉරිභූ ගබඩා කිරීමට සුදුසු ගොඩනැඟිලි පහසුකම් ගොවිබිමේ හෝ කායර්ාංශයට අයත් අම්පාර වැඩබිමේ නොතිබුණි. අස්වනු නෙළන ලද බඩඉරිභූ ඉදිකරමින් පවතින ගොඩනැගිල්ලක ගබඩා කර තිබූ අතර ඒවා සුරක්ෂිතව සංරක්ෂණය කර වැඩි මිලට අලෙවි කළ හැකි පරිදි ගබඩා කිරීමට කායර්ාංශය පියවර ගෙන නොතිබූ බවද වැඩිදුරටත් නිරීක්ෂණය විය.

(vi) මෙම ප්‍රදේශයේ වගා කිරීම සම්බන්ධයෙන් ප්‍රදේශයේ ජනතාව අවස්ථා කිහිපයකදී විරෝධතා සහ උද්ඝෝෂණ සිදුකළ අතර නීතිමය ක්‍රියාමාගර්වලටද යොමුවී තිබුණි. එබැවින් මෙම ව්‍යාපෘතිය සම්බන්ධයෙන් අවිනිශ්චිතතාවයක් පවතින බව නිරීක්ෂණය වේ.

(ප) කායර්ාංශය විසින් බලපත්‍රලාභී වාණිජ බැංකුවල බැංකු ජංගම ගිණුම් 78 ක් පවත්වාගෙන ගොස් ඇති අතර එම ජංගම ගිණුම්වල 2020 දෙසැම්බර් 31 දිනට ශේෂය රු.425,196,722 කි. මෙම බැංකු ගිණුම් ක්‍රියාත්මක කිරීමේදී පහත නිරීක්ෂණ අනාවරණය විය.

(i) බැංකු ජංගම ගිණුම් 11 ක වෂර් 1 සිට වෂර් 2 දක්වා කාලය තුළ බැංකු ශේෂය රු.3,310,974 ක් නිෂ්ක්‍රියව පැවතියද 2003 ජූනි 02 දිනැති හා රාජ්‍ය ව්‍යාපාර වක්‍රලේඛ අංක PED 12 හි 8.4 වගන්තියට අනුව අබණ්ඩව අධර් වාෂර්කව බැංකු ගිණුම් වල අවශ්‍යතාවය සලකාබැලීමෙන් මෙම අක්‍රිය බැංකු ගිණුම් වසා දැමීමට මෙම වාතර්ාව නිකුත් කරන දිනය දක්වාම කළමනාකාරීත්වයේ අවධානය යොමු වී නොතිබුණි.

(ii) මහජන බැංකුවේ පවත්වාගෙන යන (3100210036359) ජංගම ගිණුමක් සම්බන්ධයෙන් ගිණුම් පොත්වල දැක්වෙන බැංකු ශේෂය සහ බැංකු තහවුරු කිරීම අතර රු.325,260 ක වෙනසක් නිරීක්ෂණය විය.

ඩබ්.පී.සී. ක්‍රමරත්න
විගණකාධිපති

සංසන්දනාත්මක මූල්‍ය ප්‍රකාශන

විස්තීර්ණ ආදායම් ප්‍රකාශය

දෙසැම්බර් 31 දිනෙන් අවසන් වර්ෂය සඳහා

	2016		2017		2018		2019		2020	
	සමූහය	CECB	සමූහය	CECB	සමූහය	CECB	සමූහය	CECB	සමූහය	CECB
	රු.	රු.	රු.	රු.	රු.	රු.	රු.	රු.	රු.	රු.
ආදායම	11,674,570,503	10,333,280,821	15,209,624,006	13,195,637,498	14,273,155,936	9,667,271,046	13,150,718,975	7,548,165,387	9,747,362,699	6,131,839,853
විකුණුම් පිරිවැය	(9,853,816,338)	(9,179,818,923)	(13,312,355,493)	(12,075,714,656)	(12,408,766,802)	(8,620,274,575)	(11,764,257,425)	(6,971,370,106)	(8,582,940,839)	(5,633,697,101)
දළ ලාභය	**1,820,754,165**	**1,153,461,898**	**1,897,268,513**	**1,119,922,842**	**1,864,389,134**	**1,046,996,471**	**1,386,461,550**	**576,795,281**	**1,164,421,860**	**498,142,752**
වෙනත් ආදායම්	218,971,425	272,930,388	134,210,273	179,759,198	194,774,284	156,941,619	202,839,680	170,110,297	146,847,310	161,989,858
පරිපාලන වියදම්	(1,151,207,809)	(601,403,438)	(1,395,814,503)	(718,018,736)	(1,474,518,729)	(689,012,073)	(1,451,346,051)	(668,489,960)	(1,370,465,658)	(657,009,722)
විකුණුම් හා බෙදාහැරීම් වියදම්	(222,937,513)	(213,573,602)	(140,237,585)	(131,766,570)	(282,120,820)	(279,559,063)	(52,706,532)	(48,715,865)	(600,352)	(468,627)
මෙහෙයුම් ක්‍රියාකාරකම් වලින් ලැබීම්	**665,580,269**	**611,415,245**	**495,426,698**	**449,896,734**	**302,523,870**	**235,366,954**	**85,248,647**	**29,699,753**	**(59,796,840)**	**2,654,261**
මූල්‍ය ආදායම	282,598,968	210,668,182	445,958,333	316,507,931	453,739,544	303,565,802	506,143,480	314,400,265	411,215,478	263,172,677
මූල්‍ය වියදම්	(22,135,246)	(6,263,475)	(26,342,723)	(9,753,126)	(56,980,423)	(12,740,273)	(44,602,963)	(4,162,901)	(20,016,867)	(4,824,411)
ශුද්ධ මූල්‍ය ආදායම	260,463,722	204,404,707	419,615,611	306,754,804	396,759,121	290,825,529	461,540,517	310,237,364	391,198,611	258,348,266
ආදායම් බදු පෙර ලාභය	**926,043,990**	**815,819,952**	**915,042,308**	**756,651,538**	**699,282,990**	**526,192,483**	**546,789,164**	**339,937,117**	**331,401,771**	**261,002,527**
ආදායම් බදු	(401,823,227)	(376,156,549)	(392,859,134)	(355,346,282)	(173,485,949)	(121,848,247)	(201,424,594)	(136,038,213)	(125,304,608)	(114,052,502)
වර්ෂය සඳහා ශුද්ධ ලාභය	**524,220,763**	**439,663,403**	**522,183,174**	**401,305,256**	**525,797,041**	**404,344,237**	**345,364,570**	**203,898,904**	**206,097,163**	**146,950,025**
වෙනත් විස්තීර්ණ ආදායම්	20,297,204	20,282,110	(6,529,540)	(5,919,064)	105,985,482	106,668,588	**306,787,948**	**307,144,855**	**217,932,482**	**25,050,838**
වර්ෂය සඳහා මුළු විස්තීර්ණ ආදායම	**544,517,967**	**459,945,513**	**515,653,634**	**395,386,192**	**631,782,523**	**511,012,824**	**652,152,518**	**511,043,759**	**424,029,645**	**172,000,863**

වරහන් තුළ ඇති සංඛ්‍යා මගින් අඩු කිරීම් නිරූපණය කරයි.

සංසන්දනාත්මක මූල්‍ය ප්‍රකාශන

මූල්‍ය තත්ත්ව ප්‍රකාශය

දෙසැම්බර් 31 වන දිනට

	2016		2017		2018		2019		2020	
	සමූහය	CECB	සමූහය	CECB	සමූහය	CECB	සමූහය	CECB	සමූහය	CECB
	රු.	රු.	රු.	රු.	රු.	රු.	රු.	රු.	රු.	රු.
වත්කම්										
ජංගම නොවන වත්කම්										
දේපල,පිරියත සහ යන්ත්‍රෝපකරණ	2,905,911,035	2,509,023,699	2,852,702,138	2,372,710,383	2,823,088,623	2,387,873,408	3,231,130,105	2,773,136,175	3,215,359,078	2,619,857,347
කල්බදු වත්කම්	-	-	-	-	74,948,240	74,948,240	87,598,676	72,422,750	72,253,624	57,591,872
අස්පෘශ්‍ය වත්කම්	-	-	-	-	8,574,369	8,574,369	7,642,750	7,642,750	6,711,130	6,711,130
ආයෝජන	38,489,824	46,957,402	51,117,849	61,117,869	52,634,700	62,634,720	55,216,573	65,216,593	57,652,773	67,652,793
විලම්භිත බදු	-	-	-	-	-	25,274,627	-	-	-	-
මුළු ජංගම නොවන වත්කම්	**2,944,400,859**	**2,555,981,101**	**2,903,819,986**	**2,433,828,252**	**2,959,245,932**	**2,559,305,364**	**3,381,588,105**	**2,918,418,269**	**3,351,976,605**	**2,751,813,142**
ජංගම වත්කම්										
තොගය	785,057,154	16,857,933	832,849,205	10,638,501	756,031,502	10,727,067	737,855,759	10,741,039	740,289,209	17,074,984
සිදු කෙරෙමින් පවතින කාර්යයන්	-	-	-	-	458,346,685	-	79,938,521	-	105,091,340	-
වෙළඳ සහ වෙනත් ලැබිය යුතු දෑ	11,485,838,621	11,013,443,138	14,779,002,414	14,400,921,345	12,092,206,764	11,485,297,537	13,357,590,461	11,741,494,084	12,408,132,470	10,743,096,216
කෙටි කාලීන ආයෝජන	4,081,356,846	3,035,639,354	4,094,534,947	2,983,463,922	5,176,600,458	3,191,494,525	4,868,452,606	3,108,471,017	5,643,211,450	3,352,001,738
මුදල් සහ මුදල් සමාන දෑ	648,439,480	440,730,586	691,640,433	461,781,166	865,760,048	537,695,214	568,539,381	257,291,253	742,951,485	434,517,368
අන්තර් සමාගම් ජංගම ගිණුම්	-	1,371,069,905	-	1,565,621,738	-	1,588,871,719	-	1,600,196,674	-	1,652,545,484
මුළු ජංගම වත්කම්	**17,000,692,101**	**15,877,740,916**	**20,398,026,999**	**19,422,426,671**	**19,348,945,457**	**16,814,086,063**	**19,612,376,729**	**16,718,194,067**	**19,639,675,954**	**16,199,235,790**
මුළු වත්කම්	**19,945,092,960**	**18,433,722,017**	**23,301,846,985**	**21,856,254,923**	**22,308,191,389**	**19,373,391,428**	**22,993,964,834**	**19,636,612,336**	**22,991,652,560**	**18,951,048,932**
හිමිකම් සහ බැරකම්										
දායක ප්‍රාග්ධනය	500,000	500,000	500,000	500,000	500,000	500,000	500,000	500,000	500,000	500,000
ප්‍රාග්ධන සංචිත	3,028,000	3,028,000	3,028,000	3,028,000	122,414,358	122,414,357	606,345,300	606,345,300	805,058,097	610,507,533
රඳවාගත් ඉපැයුම්	5,496,994,903	5,204,313,332	6,012,648,538	5,599,699,524	6,086,973,711	5,675,860,567	6,234,940,310	5,640,074,835	6,464,329,390	5,811,985,697
මුළු හිමිකම්	**5,500,522,903**	**5,207,841,332**	**6,016,176,538**	**5,603,227,524**	**6,209,888,069**	**5,798,774,925**	**6,841,785,609**	**6,246,920,134**	**7,269,887,488**	**6,422,993,230**
ජංගම නොවන බැරකම්										
කල්බදු ණය හිමියන්	-	-	-	-	-	-	-	-	-	-
විශ්‍රාම ප්‍රතිලාභ බැඳීම්	158,063,895	156,587,664	165,820,347	161,242,343	176,869,571	168,341,721	180,974,438	167,903,375	221,132,721	201,956,738
විලම්භිත බදු	21,820,955	-	22,581,183	-	6,887,518	-	200,932,489	159,166,864	142,626,770	125,139,312
මුළු ජංගම නොවන බැරකම්	**179,884,851**	**156,587,664**	**188,401,530**	**161,242,343**	**183,757,088**	**168,341,721**	**381,906,927**	**327,070,239**	**363,759,491**	**327,096,050**
ජංගම බැරකම්										
වෙළඳ සහ වෙනත් ලැබිය යුතු දෑ	13,293,081,842	12,120,903,654	16,124,875,069	15,156,893,565	14,909,461,179	12,479,623,765	14,888,563,947	12,190,521,650	14,440,100,481	11,303,163,849
ගෙවිය යුතු ආදායම් බදු	971,603,364	948,389,368	972,393,849	934,891,491	974,665,375	926,651,017	881,708,352	872,100,313	917,905,100	897,795,802
කල්බදු ණය හිමියන්	-	-	-	-	-	-	-	-	-	-
බැංකු අයිරා	-	-	-	-	30,419,679	-	-	-	-	-
මුළු ජංගම බැරකම්	**14,264,685,206**	**13,069,293,022**	**17,097,268,918**	**16,091,785,056**	**15,914,546,232**	**13,406,274,781**	**15,770,272,298**	**13,062,621,963**	**15,358,005,581**	**12,200,959,651**
මුළු බැරකම්	**14,444,570,057**	**13,225,880,686**	**17,285,670,447**	**16,253,027,399**	**16,098,303,321**	**13,574,616,502**	**16,152,179,226**	**13,389,692,201**	**15,721,765,072**	**12,528,055,701**
මුළු හිමිකම් සහ බැරකම්	**19,945,092,960**	**18,433,722,017**	**23,301,846,985**	**21,856,254,923**	**22,308,191,389**	**19,373,391,428**	**22,993,964,834**	**19,636,612,336**	**22,991,652,560**	**18,951,048,931**

වරහන් තුළ ඇති සංඛ්‍යා මගින් අඩු කිරීම් නිරූපණය කරයි.

CECB හි කාර්ය සාධනය

මේ දක්වා පැමිණි ගමන් මඟ

- ජල සම්පත් සහ ජල විදුලි ව්‍යාපෘති පිළිබඳ විශේෂඥයෙකු ලෙස 1973 වර්ෂයේ දී අපගේ ගමන ආරම්භ විය.
- මහවැලි කඩිනම් වැඩසටහන අවසන් කිරීමෙන් පසු අපි ඉදිකිරීම් උපදේශක අංශය විවිධාංගීක රණය කළෙමු.
- මානව ප්‍රාග්ධනයට ජාත්‍යන්තර ප්‍රවේශයක් ලබා දෙමින් විදේශ ව්‍යාපෘති සිදු කිරීම සඳහා CECB ආයතනය සිය අංශයන් දේශසීමාවෙන් ඔබ්බට තවදුරටත් පුළුල් කරන ලදී.
- 2016 වර්ෂයේදී CECB ආයතනය ඉදිකිරීම් ව්‍යාපාරයෙන් ඉවත් වීමට උපායමාර්ගික තීරණයක් ගත් අතර, එම කාර්යය එහි පූර්ණ අනුබද්ධිත ආයතනයක් වන මධ්‍යම ඉංජිනේරු සේවා පුද්ගලික සමාගම (CESL) වෙත පැවරීමට කටයුතු කළේය.
- වර්තමානයේදී, CECB ආයතනය රාජ්‍ය සහ පෞද්ගලික අංශයේ සේවාදායකයින් සඳහා අංගසම්පූර්ණ ඉංජිනේරු උපදේශකත්ව සහ සම්බන්ධිත සේවා සපයන්නෙකු ලෙස ක්‍රියා කරනු ලැබේ.

ප්‍රධාන අංශ

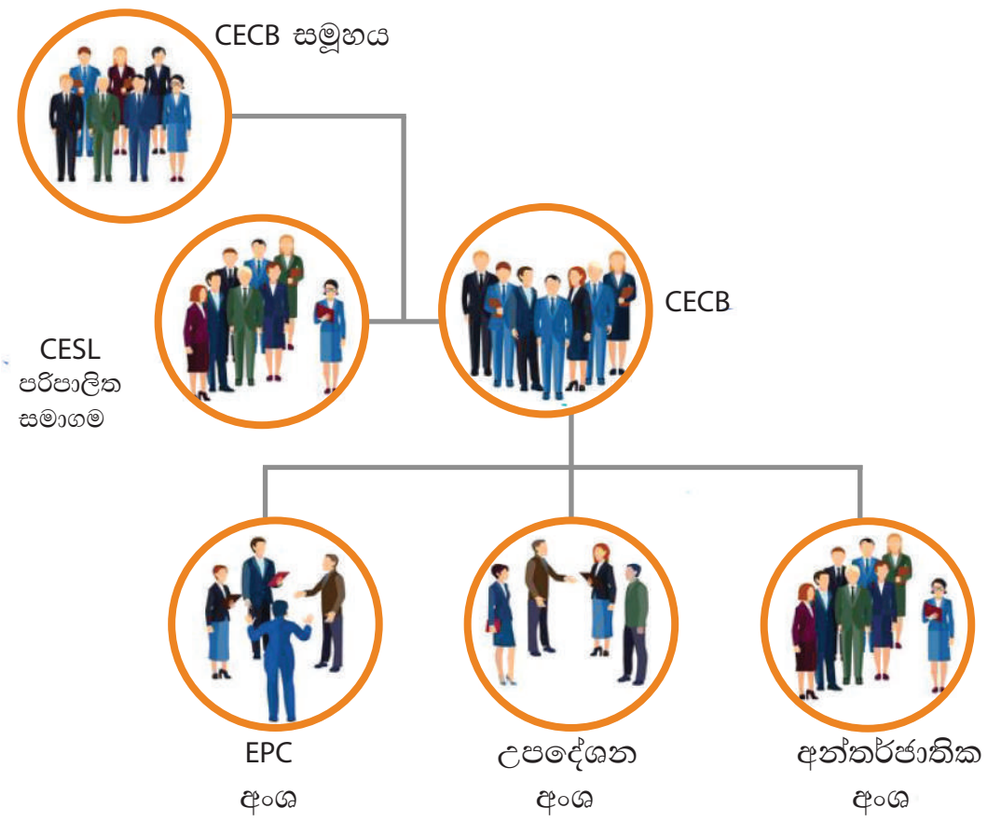

2020 දෙසැම්බර් අවසානය දක්වා වූ ජයග්‍රහණ

2020 වර්ෂයේදී ආරම්භ කරන ලද නව උපදේශන ව්‍යාපෘති සංඛ්‍යාව - 102 උපදේශන සේවාවල මුළු වටිනාකම රුපියල් මිලියන 1,338	2020 වර්ෂයේදී නිම කරන ලද නව උපදේශන ව්‍යාපෘති සංඛ්‍යාව - 197 උපදේශන සේවාවල මුළු වටිනාකම රුපියල් මිලියන 624

ජල සම්පත් සංවර්ධන ව්‍යාපෘති

උමා ඔය බහුකාර්ය ව්‍යාපෘතිය

සම්පූර්ණ ව්‍යාපෘති පිරිවැය: රුපියල් මිලියන 71,400





බ්‍රෝඩ්ලන්ඩ්ස් ජල විදුලි ව්‍යාපෘතිය

සම්පූර්ණ ව්‍යාපෘති පිරිවැය: රුපියල් මිලියන 16, 000





ගොඩනැගිලි ව්‍යාපෘති

ආරක්ෂක මූලස්ථාන සංකීර්ණ ව්‍යාපෘති

සම්පූර්ණ ව්‍යාපෘති පිරිවැය:
රුපියල් මිලියන 55,000



සෞඛ්‍ය අමාත්‍යාංශය සඳහා ප්‍රධාන කාර්යාල ගොඩනැගිල්ල

සම්පූර්ණ ව්‍යාපෘති පිරිවැය: රුපියල් මිලියන 5,979



මැනිං වෙළඳපොළ නැවත ස්ථානගත කිරීම

සම්පූර්ණ ව්‍යාපෘති පිරිවැය: රුපියල් මිලියන 4,260





නැනෝ තාක්ෂණ මධ්‍යස්ථානය නැනෝ තාක්ෂණ සහ විද්‍යා උද්‍යානය

සම්පූර්ණ ව්‍යාපෘති පිරිවැය:
රුපියල් මිලියන 1,400



නීතිපති දෙපාර්තමේන්තුවේ ගොඩනැගිල්ල, කොළඹ 12

සම්පූර්ණ ව්‍යාපෘති පිරිවැය: රුපියල් මිලියන 1075



රත්නපුර උසාවි සංකීර්ණය සඳහා මහල් 5 ක ගොඩනැගිල්ල

සම්පූර්ණ ව්‍යාපෘති පිරිවැය:

රුපියල් මිලියන 1,800



ශ්‍රී ලංකා වරාය අධිකාරිය (SLPA) සඳහා නව මහල් 17 කින් යුත් කාර්යාල ගොඩනැගිල්ලක් සහ වැඩ පොළවල් හතරක්.

සම්පූර්ණ ව්‍යාපෘති පිරිවැය: රුපියල් මිලියන 4,274



කොළඹ 12 ශ්‍රේෂ්ඨාධිකරණ සංකීර්ණය

සම්පූර්ණ ව්‍යාපෘති පිරිවැය: රුපියල් මිලියන 14,600.00

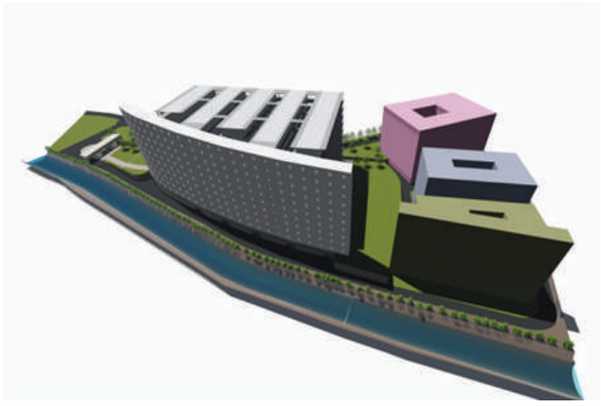

පාලම්, අධිවේගී මාර්ග සහ දුම්රිය මාර්ග

මාතර - බෙලිඅත්ත දුම්රිය මාර්ගය දීර්ඝ කිරීමේ ව්‍යාපෘතිය

සම්පූර්ණ ව්‍යාපෘති පිරිවැය: රුපියල් බිලියන 40





දක්ෂිණ අධිවේගී මාර්ග ව්‍යාපෘතියේ දිගු කිරීම

සම්පූර්ණ ව්‍යාපෘති පිරිවැය: රුපියල් මිලියන 255,280





මධ්‍යම අධිවේගී මාර්ග ව්‍යාපෘතිය

සම්පූර්ණ ව්‍යාපෘති පිරිවැය: රුපියල් මිලියන 137,340





යටිතල පහසුකම් සංවර්ධන ව්‍යාපෘතිය

කොළඹ වරාය නගර සංවර්ධන ව්‍යාපෘතිය - යටිතල පහසුකම් සහ භූ දර්ශන වැඩ

උපදේශන සේවාවල වටිනාකම: රුපියල් මිලියන 144,542





පූර්ව ශක්‍යතාව සහ ශක්‍යතා අධ්‍යයන

වී ඔය ජලාශය සඳහා වූ ශක්‍යතා අධ්‍යයනය

උපදේශන සේවාවල වටිනාකම: රුපියල් මිලියන 50.41



විදුලි යටිතල පහසුකම් සංවර්ධනය

NSB ශාඛා සඳහා ශුද්ධ මිනුම් සහ අකුණු ආරක්ෂණය සහිත ජාල සම්බන්ධිත සූර්ය බල පද්ධති සැලසුම් කිරීම, සැපයීම, ස්ථාපනය කිරීම සහ සම්මිශ්‍රණය කිරීම (අදියර-3)

උපදේශන සේවාවල වටිනාකම: රුපියල් මිලියන 4.80



CECB මූල්‍ය කාර්ය සාධනය

බහු- ක්ෂේත්‍ර ඉංජිනේරු විද්‍යාවේ රාජ්‍ය අංශයේ වෙනසක් ඇති කිරීමේ නියෝජිතයෙකු බවට අප කාර්යාංශය පත්වෙමින් පවතින බව පැහැදිලිය. එමෙන්ම ඕනෑම හදිසි අවදානම් තත්වයක් කඩිනමින් හැසිරවීමේ හැකියාව ඇති රාජ්‍ය අංශයේ ආයතනයක් ලෙස ප්‍රසිද්ධියට පත්ව තිබේ. වෙනත් වචන වලින් කිවහොත්, විවිධ ඉංජිනේරු විෂයයන් නියෝජනය කරන බහු-ක්ෂේත්‍ර වෘත්තිකයන් සහ තාක්ෂණික කාර්ය මණ්ඩලයකින් සමන්විත ශක්තිමත් මානව සම්පත් පදනමක් ඇති එකම රාජ්‍ය අංශයේ ඉංජිනේරු ආයතනය මෙය වේ. ආයතනයක් ලෙස 'ඉංජිනේරුකරණයෙන් ඔබ්බට' විසඳුම් සෙවීමට අපගේ සංවිධානය පුහුණු කර ඇති අතර සේවය සඳහා කැප වූ ප්‍රතිඵල ඉලක්ක කරගත් කණ්ඩායමක් ලෙස CECB ආයතනය ක්‍රියා කරයි. අප කණ්ඩායම ප්‍රධාන කණ්ඩායම් දෙකකින් සමන්විත වේ. එනම් තාක්ෂණික / ඉංජිනේරු කාර්ය මණ්ඩලය සහ තාක්ෂණික නොවන කාර්ය මණ්ඩලය වේ. සිය ක්ෂේත්‍රවල පුළුල් පරාසයක පළපුරුදක් සහ කුසලතා ඇති පැරා තාක්ෂණික, තාක්ෂණික සහ ලේකම් කාර්ය මණ්ඩලයකින් මෙම කණ්ඩායම සමන්විත වේ.

2020 වර්ෂයේ CECB සමූහයේ ආදායම රුපියල් බිලියන 9.75 ක් වූ අතර එය පෙර වර්ෂයේ ආදායමට වඩා 26% ක අඩුවීමක් පෙන්නුම් කරයි. CECB ආදායම පෙර වසර හා සසඳන විට 18.76% කින් සහ දළ ලාභය 13.69% කින් අඩු වී ඇත්තේ ප්‍රධාන වශයෙන් සියලුම ඉදිකිරීම් කටයුතු CECB විසින් පූර්ණ හිමිකාරීත්වය දරන මධ්‍යම ඉංජිනේරු සේවා (පුද්.) සමාගම වෙත පවරා තිබීම හේතුවෙනි.

ඉංජිනේරුමය කාර්යයන් පිළිබඳ මධ්‍යම උපදේශක කාර්යාංශය සහ සමූහයේ මෙහෙයුම්වල ප්‍රතිඵලයක් ලෙස 2020 වර්ෂය සඳහා බදු පසු ලාභය පිළිවෙළින් රුපියල් මිලියන 147 ක් සහ රුපියල් මිලියන 206ක් වූ අතර, පෙර වර්ෂයේ බදු පසු ලාභය රුපියල් මිලියන 204 ක් සහ රුපියල් මිලියන 345 ක් විය. කාර්යාංශයේ මුළු වත්කම් වටිනාකම රුපියල් මිලියන 18,951 ක් වන අතර ලාභය, කාර්යාංශයේ මුළු වත්කම්වලින් 0.77% ක් නියෝජනය කරයි.

ස්වයං ඉපැයීම් රාජ්‍ය ව්‍යවසායයක් (SOE) ලෙස කාර්යාංශය මුහුණ දෙන ආයතනික සීමාවන් සැලකිල්ලට ගැනීමේදී, රාජ්‍ය ව්‍යවසායන් සඳහා වන මූල්‍ය හා ප්‍රසම්පාදන මාර්ගෝපදේශ හා ක්‍රියා පටිපාටිවලට නිසි ලෙස අනුකූල වෙමින් ලබාගත් මෙම මෙහෙයුම් සහ මූල්‍ය කාර්ය සාධනය වඩාත් වැදගත් වේ.

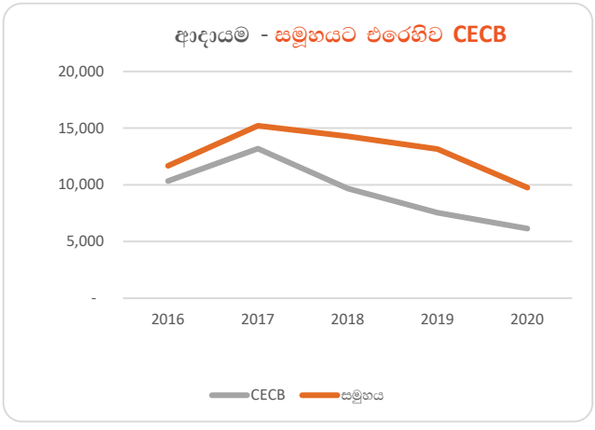

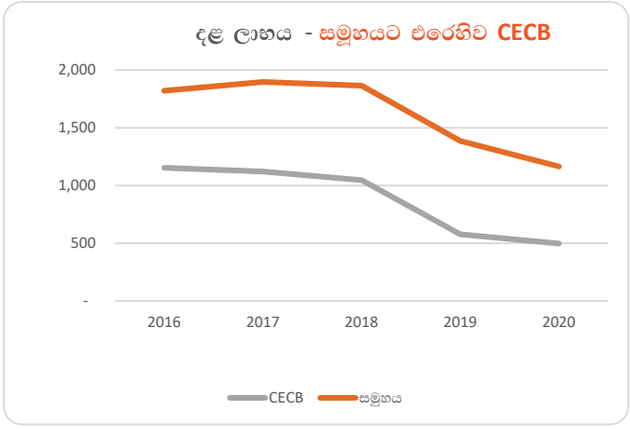

විශේෂඥ ක්ෂේත්‍ර සහ සේවා











- ගොඩනැගිලි සේවා
- රෝහල් සංවර්ධනය
- ගෘහ නිර්මාණ සේවා
- ව්‍යුහාත්මක සැලසුම්
- ප්‍රමාණ සමීක්ෂණය
- මාර්ග සහ පාලම්
- දුම්රිය මාර්ග කාර්යයන්
- වරාය/වෙරළබඩ කාර්යයන්
- ගුවන්තොටුපොළ සංවර්ධන
- ජල සම්පාදන සහ ජලාපවාහන
- ජල විදුලි බලශක්තිය
- බලශක්ති සම්ප්‍රේෂණය හා බෙදාහැරීම
- ජල සම්පත් සංවර්ධන
- තාක්ෂණික විගණනය/වේලි ආරක්ෂාව
- විදුලි හා යාන්ත්‍රික කාර්යයන්
- ඉඩම් මැනීම
- තොරතුරු තාක්ෂණය (IT)
- පරිසර අධ්‍යයනය
- ව්‍යාපෘති කළමනාකරණය
- භූ තාක්ෂණික විමර්ශන සහ රසායනාගාර සේවා



















මානව සම්පත්

කළමනාකරණය සහ රේඛීය අමාත්‍යාංශය විසින් නියම කර ඇති ක්‍රියා පටිපාටි අනුව යන ශක්තිමත් ආයතනික සංස්කෘතියක් මගින් අපගේ සේවකයින්ගේ කාර්ය සාධනය සහ හැසිරීම පාලනය වන සේවා ස්ථානයක් නිර්මාණය කිරීමට කාර්යාංශය කැපවී සිටී.

ඉදිකිරීම්, සාමූහික තීරණ ගැනීම, සේවකයින් කෙරෙහි මිත්‍රශීලී නමුත් ස්ථීර ආකල්පයක් පවත්වාගෙන යාම, සේවක සුභසාධනය සහ වර්ධනය සහ අවිධිමත් ආයතනික පරිසරය යන උපදේශකත්වය ලබා දීමේ සෑම අංශයකින්ම සහ සෑම අදියරකදීම ගුණාත්මක භාවය අඛණ්ඩව වැඩිදියුණු කිරීම යන සංකල්පය වටා CECB සංස්කෘතිය කේන්ද්‍ර ගතව තිබේ. අපගේ සේවා ස්ථාන ප්‍රතිපත්තිය මගින් සේවකයන්ගේ දුක්ගැනවිලිවලට සහන සලසමින් ඔවුන්ගේ සුබසාධනය සලසන අතරම, වෙනස් කොට සැලකීම සහ හිරිහැරවලින් තොර ආරක්ෂිත සහ සෞඛ්‍ය සම්පන්න සේවා ස්ථානයක ඔවුන්ගේ කාර්යය විශිෂ්ඨ ලෙස ඉටු කිරීමට හැකියාව ලබා දී තිබේ.

ශ්‍රම බලකාය 2020

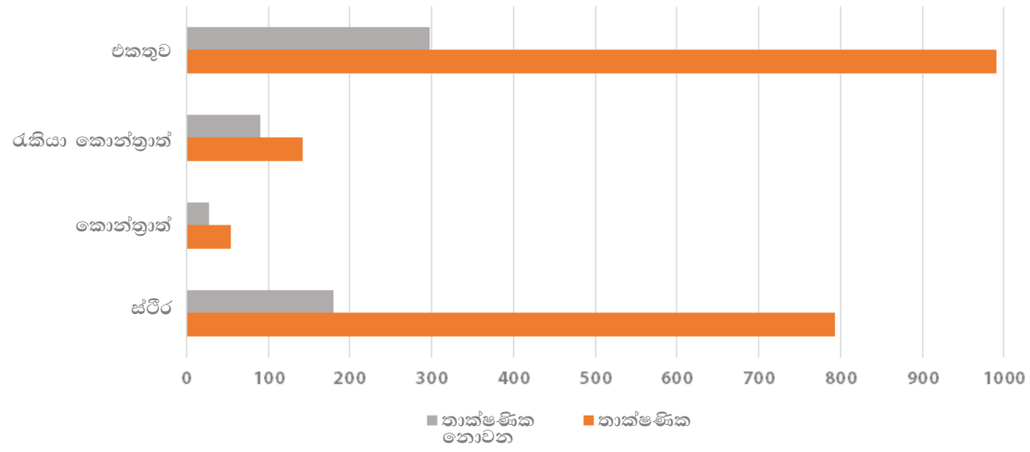

	ස්ථීර	කොන්ත්‍රාත්	රැකියා කොන්ත්‍රාත්	එකතුව
තාක්ෂණික	794	55	142	991
තාක්ෂණික නොවන	180	27	91	298

2020 සම්පූර්ණ ශ්‍රම බලකාය - සේවකයින් 1289.

2019 වර්ෂයේදී කාර්යාංශයේ මුළු සේවක සංඛ්‍යාව 1360ක් වූ අතර පසුගිය වසරට සාපේක්ෂව 5.2%ක අඩුවීමක් දක්නට ලැබේ.

සාමාන්‍යාධිකාරීවරයාගේ සෘජු අධීක්ෂණය යටතේ කාර්යාංශයේ මානව සම්පත් ඒකකය ක්‍රියාත්මක වන අතර කාර්යාංශයේ මූලික සියලුම මානව සම්පත් කාර්යයන් සඳහා එමගින් වගකීම දරනු ලැබේ. විධිමත් අභ්‍යන්තර විගණන පරීක්ෂාවන් මගින් කෙරෙන ක්‍රියාපටිපාටි මඟින් සේවක වෘත්තීය සංවර්ධනය, ආරක්ෂාව සහ අයිතිවාසිකම් ආරක්ෂා කෙරේ. විධිමත් ප්‍රතිපත්ති රාමු, රජය විසින් සකසා ඇති ක්‍රියා පටිපාටිවලට අනුකූලව වන අතර එමගින් බඳවා ගැනීම්, රජයේ මාර්ගෝපදේශ මගින් ලබා දී ඇති ප්‍රධාන කාර්යසාධක දර්ශක (KPI) මත පදනම් ව කාර්ය සාධන ඇගයීම, පැමිණිලි හැසිරවීම, පුහුණුව හා සංවර්ධනය සහ වන්දි ගෙවීම ආවරණය කරනු ලැබේ.

මධ්‍යම ඉංජිනේරු සේවා (පුද්ගලික) සමාගම

“ 1982 අංක 17 දරන සමාගම් පනත යටතේ 2003 වර්ෂයේ දෙසැම්බර් මස 16 වැනි දින සීමාසහිත සමාගමක් ලෙස සංස්ථාගත කර ඇති ඉංජිනේරු කාර්යයන් පිළිබඳ මධ්‍යම ඉංජිනේරු උපදේශන කාර්යාංශයට (CECB) පූර්ණ වශයෙන් අයත් පරිපාලිත සමාගමක් වන මධ්‍යම ඉංජිනේරු සේවා පෞද්ගලික සමාගම (CESL) එහි ඉදිකිරීම් අංශය ලෙස කටයුතු කරන අතර 2009 වර්ෂයේ නොවැම්බර් මස 2007 අංක 07 දරන සමාගම් පනත යටතේ නැවත ලියාපදිංචි කර ඇත. ”

මෙම කාලපරිච්ඡේදයේදී ඇති වූ විශාල පිබිදීමේ ප්‍රතිඵලයක් ලෙස, ඉදිකිරීම් සේවාවන් සඳහා වූ අධික ඉල්ලුම මඟින් ඇති කරන ලද අවස්ථාව ප්‍රයෝජනයට ගනිමින් 2011 වර්ෂයේ ආරම්භයේදී **CESL** ඉදිකිරීම් කර්මාන්තයේ ක්‍රියාකාරීව මෙහෙයුම් ආරම්භ කරන ලදී. **CECB** සමඟ එක්ව කටයුතු කිරීම තුළින් ඉදිකිරීම් කළමනාකරණය සහ තාක්ෂණික දැනුම මෙන්ම එහි ව්‍යාපෘති කළමනාකරණ දැනුම් හැකියාවද ලබා ගනිමින් කර්මාන්තය විසින් පිරිනමන ලද අභියෝගය **CESL** භාර ගන්නා ලදී. **CESL** හි ප්‍රධාන ව්‍යාපාර වන්නේ ගොඩනැගිලි, මාර්ග, පාලම්, ජල සම්පාදන ව්‍යුහ ඉදිකිරීම සහ වෙනත් සම්බන්ධිත යටිතල ව්‍යුහ ඉදිකිරීම වේ. සමාගම, එහි ව්‍යාපෘති සඳහා කොන්ක්‍රීට් සහ ඇස්ෆෝල්ට් නිෂ්පාදන කිරීමේ යෙදී සිටී.

CESL ඉදිකිරීම් රාජ්‍ය මෙන්ම පෞද්ගලික අංශයේ ද සේවාදායකයින් සඳහා සේවා සපයයි. සියලු ආකාරයේ ආයතනික ඉදිකිරීම් ව්‍යාපෘති නියමිත කාලයට සම්පූර්ණ කිරීම හේතුවෙන් **CESL** රාජ්‍ය නිලධාරීන්, ව්‍යාපාරික ප්‍රමුඛයන් සහ පරිපාලකයන්ගේ විශ්වාසය දිනාගෙන ඇත.**CECB** 1973 වැනි ඈත කාලයේදී උපදේශකවරුන් ලෙස **CECB** පියස යටතේ මුලින්ම කර්මාන්තයට පිවිසීම තුළින් වර්තමානයේදී දැනුම් පදනමක් ලෙස ක්‍රියා කරන බොහෝ අත්දැකීම් ලබා ඇත. තවද **CECB** හි **EPC** අංශය යටතේ ලබා ගන්නා ලද ඉදිකිරීම් අත්දැකීම් තිරසර ව්‍යාපාර වටපිටාවක් නිර්මාණය කර ඇත.

අපගේ දර්ශනය

දැක්ම

ශ්‍රී ලංකාවේ ඉදිකිරීම් කර්මාන්තයේ අද්විතීය ආදර්ශය වීම

මෙහෙවර

දායකත්වය ප්‍රමාණවත් ලෙස හඳුනාගන්නා ලද ඉහළ අභිප්‍රේරණයක් සහිත කාර්ය මණ්ඩලයක් සමඟින් ඉදිකිරීම් තාක්ෂණයේ විශිෂ්ටත්වය සහ නවෝත්පාදන අත්පත් කර ගැනීම

ආයතනික අභිමතාර්ථ

- සියලු ක්‍රියාකාරී ක්ෂේත්‍ර සඳහා ඒකාබද්ධ සහ විනිවිදභාවයෙන් යුත් කළමනාකරණ පද්ධතියක් පවත්වා ගැනීම.
- අද්විතීය තත්ත්ව, පරිසරය, සෞඛ්‍ය සහ ආරක්ෂණ පද්ධතියක් පිහිටුවීම.
- මගින් ප්‍රමාණවත් කාරක ප්‍රාග්ධනයක් පවත්වා ගැනීම.
- විවිධාංගීකරණය කළ ආයෝජන මගින් ප්‍රමාණවත් කාරක ප්‍රාග්ධනයක් පවත්වා ගැනීම.
- ඉදිකිරීම් කර්මාන්තයේ විශිෂ්ට මානව සම්පත් පදනමක් පවත්වා ගැනීම.
- ස්වාධීන ලාභ උපයන ආයතනයක් ලෙස CESL හි වත්කම් ඵලදායී ලෙස කළමනාකරණය කිරීම.
- ඉදිකිරීම් පිරිවැය ප්‍රශස්ත කිරීම පිනිස නවීන තාක්ෂණය භාවිතයෙන් පද්ධති
- වැඩිදියුණු කිරීමේ ක්‍රමවේද හඳුන්වා දීම.
- ප්‍රමාණවත් අත ඇති වැඩ ප්‍රමාණයක් පවත්වා ගැනීම සහ ආයතනික තිරසාරත්වය සංවර්ධනය කිරීම.

අධ්‍යක්ෂ මණ්ඩලය



ඉංජිනේරු U. S. කරුණාරත්න - සභාපති

BSc.Eng. (Hons), C.Eng., FIE (SL), MConsE (SL), MSSE (SL), IntPE (SL)

ඉංජිනේරු T. D. වික්‍රමරත්න - අධ්‍යක්ෂ

BSc.Eng. (Hons), M.Eng. PG.Dip. (Hydrology), MICE (UK), FIE (SL), C.Eng.





ඉංජිනේරු A. ගල්කැටිය - අධ්‍යක්ෂ

BSc.Eng., C.Eng., MIE (SL)

ඉංජිනේරු G. R. A. S. ගුණතිලක - අධ්‍යක්ෂ

BSc.Eng. (Hons), MSc. (Hydropower), MSc. (Struct), C.Eng., MIE (SL), MSSE (SL)





ඉංජිනේරු K. H. නලින් සංජය ද සිල්වා - අධ්‍යක්ෂ

BSc.Eng. (Hons), C.Eng., MIE (SL), PMP, MIEEE (PES), MLABSE

ඉංජිනේරු S. A. U. D. C. සිරිවර්ධන - අධ්‍යක්ෂ

BSc.Eng. (Hons), MSc. (Hydraulic Eng.) , C.Eng., MIE (SL), M Cons.E (SL), M SLNCOLD (SL), Registered Structural Engineer (SL)





D. මාබෝපිටිය මහතා - අධ්‍යක්ෂ

ACA (SL) Chartered Accountant

CESL විසින් සම්පූර්ණ කරන ලද ව්‍යාපෘති කිහිපයක්...

• අම්පාර දිස්ත්‍රික් මහ රෝහලේ විශේෂිත ළමා වාට්ටු සංකීර්ණය







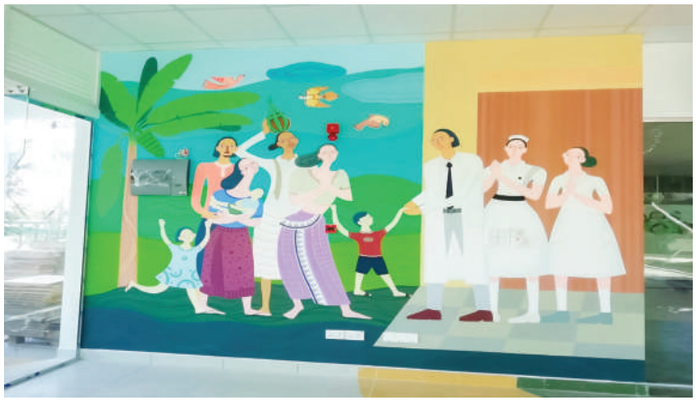



• මාතර අධිකරණ සංකීර්ණය








• මුලතිව් දිස්ත්‍රික්/ මහේස්ත්‍රාත් අධිකරණය









• පොළොන්නරුව අධිකරණ සංකීර්ණය




• උතුරු කොළඹ ශික්ෂණ රෝහලේ හදිසි අනතුරු සේවා, ශල්‍යාගාර සංකීර්ණය, දැඩි සත්කාර ඒකකය සහ වාට්ටු - රාගම (අදියර III)



• පිළියන්දල නව බස් නැවතුම්පොළ






• පොළොන්නරුව දිස්ත්‍රික් මහ රෝහලේ හදිසි අනතුරු සහ හදිසි ප්‍රතිකාර ඒකකය



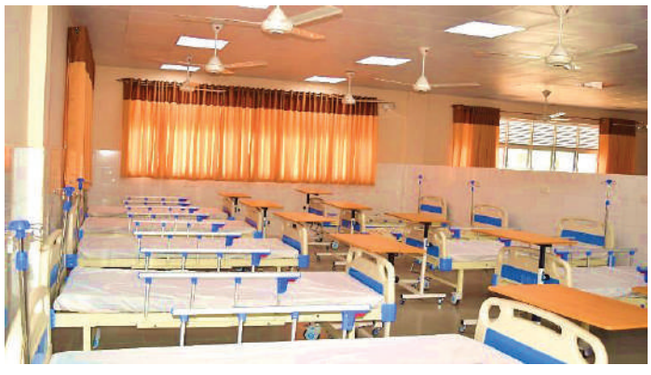

• හදිසි අනතුරු සහ හදිසි ප්‍රතිකාර ඒකකය, මහ රෝහල, කළුතර අදියර (I සහ II)


