කාර්යසාධන වාර්තාව
செயல்திறன் அறிக்கை
Performance Report
2022

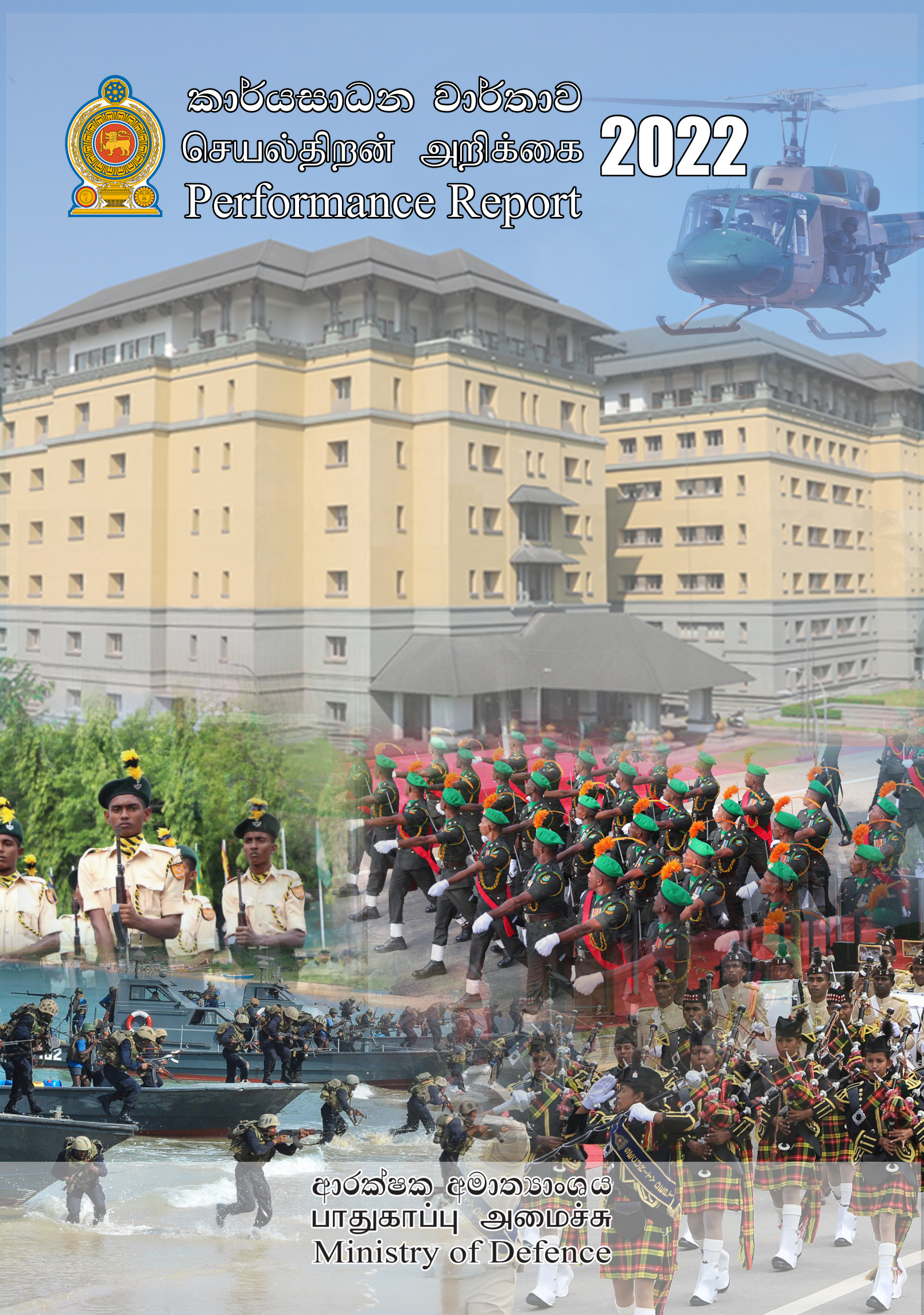

ආරක්ෂක අමාත්‍යාංශය
பாதுகாப்பு அமைச்சு
Ministry of Defence

කාර්යසාධන වාර්තාව
2022

වැය ශීර්ෂ අංක 103

ආරක්ෂක අමාත්‍යාංශය

අන්තර්ගතය

		පිටු අංකය
ආරක්ෂක ලේකම්තුමාගේ පණිවිඩය		
පරිච්ඡේදය 1 -	ආයතනික පැතිකඩ	
1.1	හැඳින්වීම	1
1.2	අමාත්‍යාංශයේ දැක්ම සහ මෙහෙවර	2
1.3	අමාත්‍යාංශයේ ප්‍රධාන කාර්යයන්	3
1.4	අමාත්‍යාංශයේ සංවිධාන සටහන	4-7
1.5	අමාත්‍යාංශය යටතේ පවතින දෙපාර්තමේන්තු සහ ආයතන, ක්‍රියාත්මක කළ යුතු නීති සහ අණ පනත්	8-9
1.6	විදේශ ආධාර ලබන ව්‍යාපෘති සහ විදේශ ණය යෝජනා ක්‍රම	10-17
පරිච්ඡේදය 2 -	ප්‍රගතිය හා ඉදිරි දැක්ම	19
2.1	ප්‍රගතිය	21-90
2.2	ඉදිරි දැක්ම	91-98
පරිච්ඡේදය 3 -	වසරේ සමස්ත මූල්‍ය කාර්යසාධනය	99
3.1	2022 දෙසැම්බර් 31 දිනෙන් අවසන් වූ වසර සඳහා සමස්ත මූල්‍ය කාර්යසාධනය ආරක්ෂක අමාත්‍යාංශය	101
3.1.1	මූල්‍ය කාර්යසාධන ප්‍රකාශය - ආරක්ෂක අමාත්‍යාංශය	103
3.1.2	මූල්‍ය තත්ත්වය පිළිබඳ ප්‍රකාශය	104
3.1.3	මුදල් ප්‍රවාහ පිළිබඳ ප්‍රකාශය - ආරක්ෂක අමාත්‍යාංශය	105-106
3.1.4	මූල්‍ය ප්‍රකාශ සටහන් - ආරක්ෂක අමාත්‍යාංශය	107
3.1.5	ආදායම් එකතු කිරීමේ කාර්යසාධනය - ආරක්ෂක අමාත්‍යාංශය	108
3.1.6	වෙන් කරන ලද ප්‍රතිපාදන උපයෝගී කර ගැනීමේ කාර්යසාධනය - ආරක්ෂක අමාත්‍යාංශය	108
3.1.7	මු.රෙ. 208 ප්‍රකාරව, වෙනත් අමාත්‍යාංශ/ දෙපාර්තමේන්තුවල නියෝජිතයෙකු ලෙස මෙම දෙපාර්තමේන්තුවට/ දිස්ත්‍රික් ලේකම් කාර්යාලයට/ පළාත් සභාවට ප්‍රදානය කරන ලද ප්‍රතිපාදන - ආරක්ෂක අමාත්‍යාංශය	108
3.1.8	මූල්‍ය නොවන වත්කම් වාර්තා කිරීමේ කාර්යසාධනය - ආරක්ෂක අමාත්‍යාංශය	109-110
3.1.9	විගණකාධිපතිවරයාගේ වාර්තාව - ආරක්ෂක අමාත්‍යාංශය	111-128
පරිච්ඡේදය 4 -	කාර්යසාධන දර්ශක විගණකාධිපතිවරයාගේ වාර්තාව - ආරක්ෂක අමාත්‍යාංශය	
4.1	ආයතනයේ කාර්යසාධන දර්ශක (ක්‍රියාකාරී සැලැස්ම මත පදනම්ව)	131-135
පරිච්ඡේදය 5 -	තිරසර සංවර්ධන අරමුණු (SDG) සපුරා ගැනීමේ කාර්යසාධනය	137
5.1	හඳුනා ගන්නා ලද අදාළ තිරසර සංවර්ධන අරමුණු	138-206
පරිච්ඡේදය 6 -	මානව සම්පත් පැතිකඩ	207
6.1	සේවක සංඛ්‍යා කළමනාකරණය	209
6.1.1	ආරක්ෂක අමාත්‍යාංශය	209
6.1.2	ජාතික ශිෂ්‍ය භට නිලධාරීන්	209
6.1.3	බහුකාර්ය සංවර්ධන කාර්ය සාධක බලකාය	210
6.1.4	ආරක්ෂක පර්යේෂණ හා සංවර්ධන මධ්‍යස්ථානය	210
6.1.5	ජාතික ආරක්ෂක අධ්‍යන ආයතනය	210
6.2	මානව සම්පත් සංවර්ධනය - ආරක්ෂක අමාත්‍යාංශය	211-213
පරිච්ඡේදය 7 -	අනුකූලතා වාර්තාව	215
7.1	ආරක්ෂක අමාත්‍යාංශය	217-222
7.2	ජාතික ආරක්ෂක විද්‍යායතනය	223-229
7.3	රණවිරු සේවා අධිකාරිය	230-237
7.4	ආරක්ෂක පර්යේෂණ හා සංවර්ධන මධ්‍යස්ථානය	237-244

ආරක්ෂක ලේකම්තුමාගේ පණිවිඩය.....



"සැම සුරැකි සාමකාමී දේශයක්" යන දැක්ම පෙරදැරිව භෞමික අඛණ්ඩතාවයෙන් යුත්, සුරක්ෂිත ස්වෛරී රටක් තහවුරු කිරීම උදෙසා උපායමාර්ගික ප්‍රතිපත්ති හා සැලසුම් සකස් කිරීම සහ ක්‍රියාවට නැංවීම මඟින් සුරක්ෂිත ශ්‍රී ලංකාවක් නිර්මාණය කිරීම ආරක්ෂක අමාත්‍යාංශයේ ප්‍රමුඛතම වගකීමයි.

ඒ අනුව, ගරු ආරක්ෂක අමාත්‍යතුමාගේ උපදේශකත්වය යටතේ ආරක්ෂක අමාත්‍යාංශය හා ත්‍රිවිධ හමුදාව, සිවිල් ආරක්ෂක දෙපාර්තමේන්තුව, වෙරළ ආරක්ෂක දෙපාර්තමේන්තුව හා කාලගුණ විද්‍යා දෙපාර්තමේන්තුව ඇතුළු අමාත්‍යාංශයේ අධීක්ෂණය යටතේ ක්‍රියාත්මක වන සියලුම දෙපාර්තමේන්තු හා අනෙකුත් ආයතනයන්හි ප්‍රධානීන් සහ කාර්ය මණ්ඩල විසින් සිය විෂයයන්ට අදාළ කාර්යයන් හා කර්තව්‍යයන් කාර්යක්ෂමව හා මැනවින් ඉටු කිරීම පිණිස නිරන්තරයෙන් කැපවීම අමාත්‍යාංශයේ කාර්යසාධනය ඉහළ මට්ටමක පවත්වාගැනීම සඳහා ප්‍රශංසනීය මෙහෙවරක් ඉටු කරනු ලබයි.

ගෝලීය වශයෙන් නිර්මාණය වූ සමාජ, ආර්ථික, දේශපාලන අස්ථාවරත්වයන් හරහා දේශීය වශයෙන් පැණනැගුණු අර්බුදයන් හමුවේ ස්ථාවර රටක් නිර්මාණය කිරීමේ මූලික වගකීම ආරක්ෂක අමාත්‍යාංශයට පැවරුණු අතර එකී වගකීම ඉටුකිරීම උදෙසා සියලු බුද්ධි අංශ ශක්තිමත් කරමින් හා ත්‍රිවිධ හමුදා මෙහෙයවමින් මහජන සාමය ආරක්ෂා කරමින් හා ජාතික ආරක්ෂාව තහවුරු කරමින් සුරක්ෂිත රටක් ගොඩනැගීම උදෙසා සියලු ආයතන 2022 වර්ෂයේදී එක්සිතව කැපවීමෙන් කටයුතු කිරීම පැසසිය යුතුය.

එපමණක් ද නොව නීති විරෝධී මත්ද්‍රව්‍ය ජාවාරම, මිනිස් ජාවාරම, නීතිවිරෝධී මසුන් ඇල්ලීම මෙන්ම මුහුදු මංකොල්ලකරුවන් කෙරෙන් සමුද්‍රීය කලාපය ආරක්ෂා කිරීම සඳහාත්, භෞමික අඛණ්ඩතාවයෙන් යුත් ස්වෛරී සුරක්ෂිත ශ්‍රී ලංකාවක් ගොඩනැගීම හා ආරක්ෂා කිරීම සඳහාත් වූ ත්‍රිවිධ හමුදාවේ මැදිහත්වීම අගය කළ යුතුය. විශේෂයෙන් මත්ද්‍රව්‍ය උවදුර පිටුදැකීම උදෙසා අමාත්‍යාංශයේ කැපවීම මඟින් මත්ද්‍රව්‍ය ජාවාරම්කරුවන් මර්දනය කිරීමට හා අනාගත පරපුර සඳහා සුබවාදී සමාජයක් නිර්මාණය කිරීමට අවශ්‍ය පසුබිම නිර්මාණය කිරීමට ආරක්ෂක අමාත්‍යාංශයට හැකිවීම සුවිශාල ජයග්‍රහණයකි.

එමෙන් ම, ස්වාභාවික ව්‍යසන මඟින් ආපදාවන්ට ලක් වූ ජනතාව මුදාගැනීම හා සහන සැලසීම, ආපදා තත්ත්වයන්ට මුහුණ දීම සඳහා පෙර සූදානම, ආපදා අවම කිරීම සඳහා අවශ්‍ය ක්‍රමෝපායන් ක්‍රියාවට නැංවීම මෙන් ම අවතැන්වූවන් නැවත පදිංචි කිරීම, ආපදාවන්ට ලක්විය හැකි හදුනාගත් අධි අවදානම් කලාප වලින් ජනතාව ඉවත් කිරීම යනාදී වූ විධික්‍රම මඟින් ජනතාවගේ උපරිම යහපත උදා කිරීම පිණිස අමාත්‍යාංශය මඟින් පියවර රැසක් ගෙන ඇත. එමඟින්, සියලුම ජනතාව උදෙසා යහපත් පරිසරයක ජීවත්වීමේ අවස්ථාව උදාකරදීම මෙන් ම ජීවන තත්ත්වය උසස් කිරීම මඟින් සුබවාදී අනාගතයකට අවැසි පසුබිම සැකසීමට ආරක්ෂක අමාත්‍යාංශයට හැකිවී ඇත.

ඒ අනුව, 2022 වර්ෂයේදී අමාත්‍යාංශයට දේශීය හා ජාත්‍යන්තර වශයෙන් අභියෝග රැසකට මුහුණදීමට සිදුවූ අතර 2023 වර්ෂයේදී රට සහ ජාතිය ප්‍රමුඛත්වයෙහිලා සලකා විවිධ බාධාවන්, අවහිරතාවන් මැඩගනිමින් රට මුහුණ දී ඇති අර්බුද අභියස ජාතික ආරක්ෂාව බිඳ නොවැටීමටත්, කෘෂිකාර්මික, කාර්මික හා සේවා අංශයන්හි වර්ධනයටත් සහ ශ්‍රී ලාංකික ජනතාව ආර්ථිකමය වශයෙන් නැගී සිටීමට දරන ප්‍රයත්නයේ දී අවශ්‍ය පූර්ණ සහයෝගය ලබා දීමටත් අවශ්‍ය ශක්තිය හා ධෛර්ය ආරක්ෂක අමාත්‍යාංශය හා ත්‍රිවිධ හමුදාව ප්‍රමුඛ අමාත්‍යාංශය යටතේ ක්‍රියාත්මක සියලුම ආයතනවල සේවයේ නියුතු සෑම දෙනාටම ලැබේවා'යි ප්‍රාර්ථනා කරන අතරම, අමාත්‍යාංශයේ 2022 වර්ෂයේ කාර්යසාධන වාර්තාව සකස් කිරීමට දායක වූ සියලුම දෙනා වෙත මාගේ ස්තුතිය පුද කිරීමට ද මෙය අවස්ථාවක් කර ගනිමි.

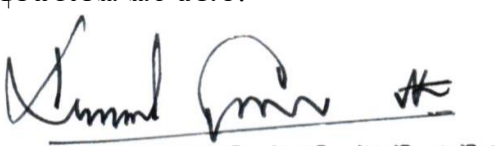

ජෙනරල් කමල් ගුණරත්න (විශ්‍රාමික)

ඩබ්ඩබ්වී ආර්ඩබ්පී ආර්එස්පී යූඑස්පී එන්ඩීසී පීඑස්සී එම්ෆිල්

ලේකම්

ආරක්ෂක අමාත්‍යාංශය

පරිච්ඡේදය

1

ආයතනික පැතිකඩ

1.1 හැඳින්වීම

භෞමික අඛණ්ඩතාවයෙන් යුත්, සුරක්ෂිත ස්වෛරී රටක පැවැත්ම තහවුරු කර ගැනීම මෙන්ම වත්මන් හා අනාගත පරපුරට අභිමානවත් ලෙස ජීවත්වීම උදෙසා ජාතික ආරක්ෂාව හා සාමය සුරක්ෂිත කිරීම පිණිස අවශ්‍ය ප්‍රතිපත්ති හා උපායමාර්ගික සැලසුම් සකස් කර ක්‍රියාවට නැංවීම ආරක්ෂක අමාත්‍යාංශය සතු ප්‍රමුඛතම වගකීමයි. " සැම සුරැකි සාමකාමී දේශයක් " යන දැක්ම පෙරදැරිව ත්‍රිවිධ හමුදාව ඇතුළු අමාත්‍යාංශය යටතේ වූ ආයතනයන් මෙහෙයවමින් සිය ප්‍රමුඛ වගකීම ඉටුකිරීමෙහි ලා ආරක්ෂක අමාත්‍යාංශය සුවිශේෂී වූ කාර්යය භාර්යයක නිරත වේ.

2022 වර්ෂයේ ආරක්ෂක වියදම් වෙනුවෙන් අමාත්‍යාංශය හා අනුබද්ධ ආයතනයන් වෙත වෙන්කරනු ලැබූ ප්‍රතිපාදන ජාතික ආරක්ෂාවට තර්ජනයන් වන බෙදුම්වාදය, අන්තවාදය පදනම් වූ ත්‍රස්තවාදය පිටුදැකීම, දේශීයව හෝ ජාත්‍යන්තරව එල්ල විය හැකි තර්ජනයන් හා එම තර්ජනයන් ඇතිවීමට හේතු විය හැකි සාධකයන් සොයා බැලීම, ඒවා හඳුනාගෙන අවශ්‍ය ක්‍රියාමාර්ග ගැනීම හා පසු විපරම් කිරීම මෙන්ම බුද්ධි අංශවල ක්‍රියාකාරිත්වය ශක්තිමත් කිරීම සඳහා වැඩි අවධානයක් යොමු කරමින් ඵලදායීව උපයෝජනය කිරීමට කටයුතු කර ඇත. එමෙන්ම, සන්නද්ධ හමුදා ශක්තිමත් කිරීම, සමුද්‍රීය හා ගොඩබිම් ආවේක්ෂණ කටයුතු මඟින් මත්ද්‍රව්‍ය ජාවාරම , මිනිස් ජාවාරම වැනි නීති විරෝධී ක්‍රියා මුලිනුපුටා දැමීම, දරිද්‍රතාවය පිටු දැකීම, ආහාර සුරක්ෂිතතාව තහවුරු කිරීම, පරිසරය සුරක්ෂිත කිරීම, උසස් අධ්‍යාපනය තුළින් විනයගරුක සමාජයක් බිහිකිරීම, ආගමික හා සංස්කෘතික වටිනාකම් ආරක්ෂා කිරීම, ස්වාභාවික ව්‍යසනයන්ගෙන් හා වසංගත තත්ත්වයන්ගෙන් ජනතාව ආරක්ෂා කිරීම, නායකත්ව පුහුණුව මෙන්ම විදේශ මිත්‍ර සබඳතා ශක්තිමත් කිරීම සඳහා ද වාර්ෂික ප්‍රතිපාදන උපයෝජනය කර ඇත.

එමෙන්ම, 2022 වර්ෂයේ දී සිදු වූ ආර්ථික හා මූල්‍ය අර්බුද හමුවේ ඇති වූ සමාජීය හා දේශපාලනික අස්ථාවරභාවය හේතුවෙන් උද්ගත වූ මහජන විරෝධතා, පෞද්ගලික හා පොදු දේපළ විනාශ කිරීම් හා තරුණ අසහනය පදනම් කරගත් අරගලයන් උපායශීලීව මැඩපැවැත්වීම සහ ඒ තුළින් ජාතික ආරක්ෂාව හා මහජන සාමය තහවුරු කරමින් සාමකාමී වාතාවරණයක් ඇති කිරීම උදෙසා ආරක්ෂක අමාත්‍යාංශයේ සෘජු මැදිහත්වීම වෙනුවෙන් දරන ලද පිරිවැය පුනරාවර්තන වියදම්හි ඉහළ යාමටත් ආර්ථික අර්බුදය හේතුවෙන් සංවර්ධන කටයුතු සීමා කිරීමටත් සිදු වීම හරහා 2022 වර්ෂය ආරම්භයේ දී සිදුකිරීමට අපේක්ෂිත ඉලක්ක කරා ළඟා වීම යම් දුරකට සීමා වූ බැව් සඳහන් කළ යුතු ය.

කෙසේ වුව ද, සමස්තයක් වශයෙන් ජාතික ආරක්ෂාවට තර්ජනයක් විය හැකි අන්තවාදී හා බෙදුම්වාදී ක්‍රියා මෙන්ම ආර්ථික හා දේශපාලනික අස්ථාවරත්වයන් ඇති කිරීම සඳහා සැලසුම්සහගතව ඒකරාශී වූ කණ්ඩායම්හි පටු අරමුණු කෙරෙහි ඉඩ නොතබමින් සුරක්ෂිත සාමකාමී දේශයක් බිහි කිරීමේ ප්‍රමුඛතම වගකීම සාක්ෂාත් කරගනු වස් ආරක්ෂක අමාත්‍යාංශය සිය මෙහෙය ඉටු කරමින් කටයුතු කළ අතර අනාගත පරපුර සඳහා සෞභාග්‍යමත් තිරසර දේශයක් බිහි කිරීමේ භාරදූර කර්තව්‍ය ද එලෙසින්ම ඉටු කිරීම උදෙසා කැපවීමෙන් කටයුතු කරනු ලබන බව වගකීමෙන් යුක්තව සඳහන් කරන්නෙමු.

1.2 අමාත්‍යාංශයේ දැක්ම සහ මෙහෙවර

දැක්ම

''සෑම සුරැකි සාමකාමී දේශයක්''

මෙහෙවර

භෞමික අඛණ්ඩතාවයෙන් යුත් සුරක්ෂිත, ස්වෛරී රටක්

තහවුරු කිරීම උදෙසා

උපායමාර්ගික සැලසුම් හා ප්‍රතිපත්ති සකස් කිරීම

සහ

ක්‍රියාවට නැංවීම

1.3 අමාත්‍යාංශයේ ප්‍රධාන කාර්යයන්

2022 ජූලි 22 දිනැති අංක 2289/43 දරන අති විශේෂ ගැසට් පත්‍රය මඟින් ආරක්ෂක අමාත්‍යාංශයට පවරා ඇති කාර්යයන් හා කර්තව්‍යයන් පහත පරිදි වේ.

- රජය මඟින් ක්‍රියාත්මක කරනු ලබන ජාතික ප්‍රතිපත්තීන් මත පිහිටා රාජ්‍ය ආරක්ෂාව පිළිබඳ විෂයයන්ට සහ අමාත්‍යාංශ යටතේ ක්‍රියාත්මක වන දෙපාර්තමේන්තු හා ව්‍යවස්ථාපිත ආයතයන හා රාජ්‍ය සංස්ථාවන්හි විෂයයන්ට අදාළ ප්‍රතිපත්ති , වැඩසටහන් හා ව්‍යාපෘති සම්පාදනය කිරීම, ක්‍රියාත්මක කිරීම, පසු විපරම් කිරීම හා ඇගයීම
- අමාත්‍යාංශයේ විෂය පථයට අයත්වන මහජන සේවාවන් කාර්යක්ෂමව හා මහජන හිතකාමී අයුරින් ලබා දීම
- නාස්තිය හා දූෂණය පිටු දකිමින් අමාත්‍යාංශයේ කාර්යභාරය ඉටු කිරීම සහතික කිරීමට ඉවහල් වන ආකාරයට නවීන කළමනාකරණ ක්‍රම හා තාක්ෂණය යොදා ගනිමින් සියලු ක්‍රම සහ විධි ප්‍රතිසංස්කරණය කිරීම
- ජාතික ආරක්ෂාව තහවුරු කිරීම
- අභ්‍යන්තර ආරක්ෂාව පවත්වාගෙන යාම
- රාජ්‍ය හා අභ්‍යන්තර ආරක්ෂාව පවත්වාගෙන යාම
- රාජ්‍ය හා අභ්‍යන්තර ආරක්ෂාව සම්බන්ධිත බුද්ධි සේවාවන් පවත්වාගෙන යාම
- ආගන්තුක හමුදාවන් හා සබඳතා පවත්වාගෙන යාම
- ජාත්‍යන්තර මානුෂීය මෙහෙයුම් සඳහා සහයෝගය ලබාදීම
- පුපුරණ ද්‍රව්‍ය හා ගිනිඅවි පිළිබඳ කටයුතු
- ප්‍රදීපාගාර නඩත්තුවට අදාළ කටයුතු (වරාය අධිකාරිය සතු ප්‍රදීපාගාර හැර)
- ආරක්ෂක සේවයේ පුද්ගලයන් සඳහා ආරක්ෂක අධ්‍යාපනය හා පශ්චාත් සේවා අධ්‍යාපනය ලබාදීම.
- ආරක්ෂක සේවා පිරිස් සඳහා උසස් අධ්‍යාපනය ලබාදීම
- පෞද්ගලික ආරක්ෂක සේවා සම්බන්ධ කටයුතු
- ගලවාගැනීමේ මෙහෙයුම් සහ වෙරළ ආරක්ෂක සේවය පරිපාලනය කිරීම
- උද්ර්පණය නීතියට අදාළ කටයුතු
- වයෝ වෘද්ධ රණවිරුවන් හා ආබාධිත සොල්දාදුවන් පිළිබඳ කටයුතු
- කාලගුණය හා දේශගුණය පිළිබඳ සේවාවන් සැපයීම
- කාලගුණ විද්‍යාත්මක සමීක්ෂණ හා පර්යේෂණ සිදු කිරීම
- නායයෑම් ආපදා කළමනාකරණය සහ ඊට අදාළ පර්යේෂණ හා සංවර්ධනය කටයුතු සිදු කිරීම
- ස්වාභාවික ව්‍යසන පෙරයිම් කිරීම හා ඒ පිළිබඳ අදාළ අංශ දැනුවත් කිරීම
- ස්වාභාවික ව්‍යසන සහ මිනිසා විසින් සිදු කරනු ලබන ව්‍යසන පිළිබඳ දැනුවත් කිරීමේ වැඩසටහන් සම්බන්ධීකරණය කිරීම
- ස්වාභාවික ව්‍යසන සහ මිනිසා විසින් සිදුකරනු ලබන ව්‍යසනවලදී ගලවා ගැනීමේ මෙහෙයුම් ක්‍රියාත්මක කිරීම
- ස්වාභාවික ව්‍යසනවලට ඔරොත්තු දෙන පරිදි (ප්‍රත්‍යස්ථ) ඉදිකිරීම් ප්‍රවර්ධනය සහ තාක්ෂණික මාර්ගෝපදේශ සැපයීම

1.4 අමාත්‍යාංශයේ සංවිධාන සටහන*

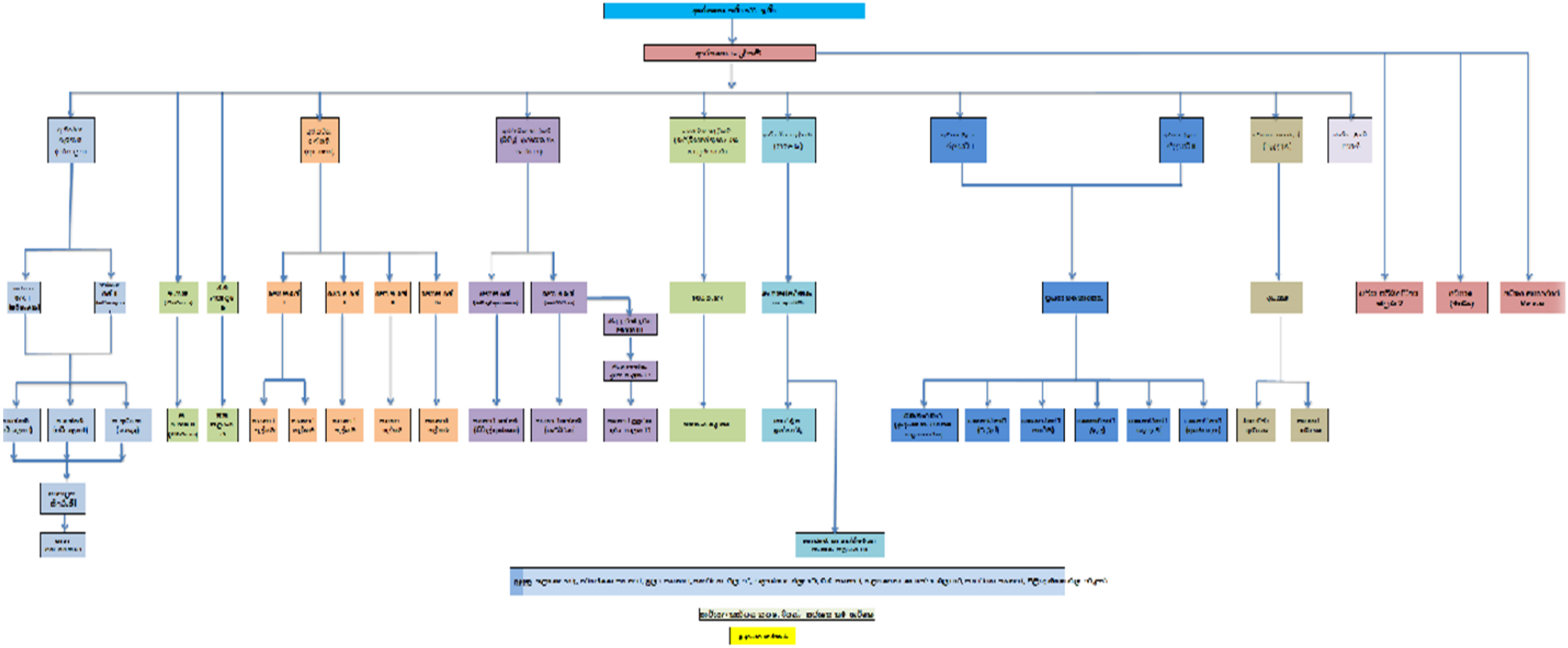

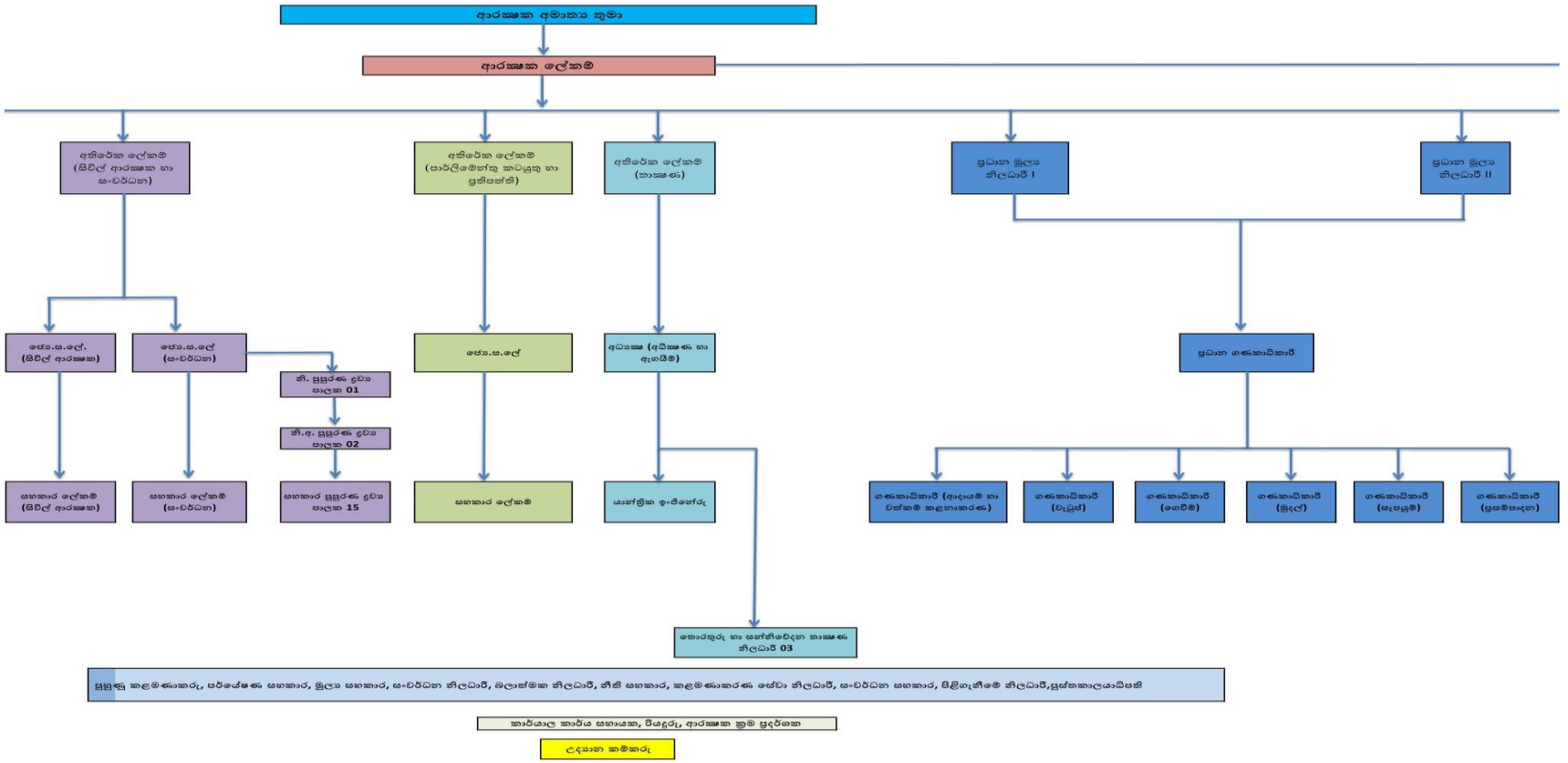
ආරක්ෂක අමාත්‍ය කුමා
ආරක්ෂක ලේකම
අතිරේක ලේකම් (සිවිල් ආරක්ෂක හා සංවර්ධන)
අතිරේක ලේකම් (පාර්ලිමේන්තු කටයුතු හා ප්‍රතිපත්ති)
අතිරේක ලේකම් (පරිපාලන)
ප්‍රධාන මූල්‍ය නිලධාරී I
ප්‍රධාන මූල්‍ය නිලධාරී II
ජෝ.ස.ලේ. (සිවිල් ආරක්ෂක)
ජෝ.ස.ලේ (සංවර්ධන)
නි. පුහුණු ලබන පාලක 01
නි.අ. පුහුණු ලබන පාලක 02
ජෝ.ස.ලේ
අධ්‍යක්ෂ (අධ්‍යක්ෂණ හා ඇගයීම)
ප්‍රධාන ගණකාධිකාරී
සහකාර ලේකම් (සිවිල් ආරක්ෂක)
සහකාර ලේකම් (සංවර්ධන)
සහකාර පුහුණු ලබන පාලක 15
සහකාර ලේකම්
යාන්ත්‍රික ඉංජිනේරු
ගණකාධිකාරී (ආදායම් හා වත්කම් කළමනාකරණ)
ගණකාධිකාරී (වැටුප්)
ගණකාධිකාරී (ගෙවීම්)
ගණකාධිකාරී (මුදල්)
ගණකාධිකාරී (සැපයුම්)
ගණකාධිකාරී (ප්‍රසම්පාදන)
අභ්‍යවකාශ හා සන්නිවේදන තාක්ෂණ නිලධාරී 03
පුහුණු කළමණාකරු, පර්යේෂණ සහකාර, මූල්‍ය සහකාර, සංවර්ධන නිලධාරී, බලාත්මක නිලධාරී, නීති සහකාර, කළමණාකරණ සේවා නිලධාරී, සංවර්ධන සහකාර, පිළිගැනීමේ නිලධාරී,පුස්තකාලයාධිපති
කාර්යාල කාර්ය සහායක, පියදුරු, ආරක්ෂක කුම ප්‍රදර්ශක
උදාහරණ කම්කරු

III- ඛණ්ඩය

ප්‍රධාන අභ්‍යන්තර විගණක
අධ්‍යක්ෂ (මණ්ඩල)
හමුදා ස ස නිලධාරී
පුද්ගලික ලේකම්
අධ්‍යක්ෂ සේවාදායක (ලියාපදිංචි)
අධ්‍යක්ෂ
සහකාර අධ්‍යක්ෂ
නියෝජ්‍ය අධ්‍යක්ෂ

1.5 අමාත්‍යාංශය යටතේ පවතින දෙපාර්තමේන්තු සහ ආයතන ක්‍රියාත්මක කළ යුතු නීති සහ අණ පනත්

අමාත්‍යාංශය යටතේ පවතින දෙපාර්තමේන්තු සහ ආයතන	ක්‍රියාත්මක කළ යුතු නීති සහ අණ පනත්
1. ශ්‍රී ලංකා යුද්ධ හමුදාව 2. ශ්‍රී ලංකා නාවික හමුදාව 3. ශ්‍රී ලංකා ගුවන් හමුදාව 4. ශ්‍රී ලංකා වෙරළ ආරක්ෂක දෙපාර්තමේන්තුව 5. සිවිල් ආරක්ෂක දෙපාර්තමේන්තුව 6. බහුකාර්ය සංවර්ධන කාර්යසාධක බලකා දෙපාර්තමේන්තුව 7. කාලගුණ විද්‍යා දෙපාර්තමේන්තුව 8. ආරක්ෂක මාණ්ඩලික ප්‍රධානී කාර්යාලය 9. රාජ්‍ය බුද්ධි සේවය 10. රසායනික අවි සම්මුතිය ක්‍රියාත්මක කිරීමේ ජාතික අධිකාරිය 11. ආරක්ෂක සේවා අණ හා මාණ්ඩලික විද්‍යාලය 12. ජාතික ශිෂ්‍යභට බලකාය 13. ජාතික ආපදා සහන සේවා මධ්‍යස්ථානය 14. ආරක්ෂක පර්යේෂණය හා සංවර්ධන මධ්‍යස්ථානය 15. ආරක්ෂක සේවා විද්‍යාලය 16. ඒකාබද්ධ සේවා භාෂා පුහුණු ආයතනය 17. ජාතික ආරක්ෂක විද්‍යායතනය 18. රක්නා ආරක්ෂක ලංකා සමාගම 19. රණවිරු සේවා අධිකාරිය 20. ශ්‍රීමත් ජෝන් කොතලාවල ආරක්ෂක විශ්ව විද්‍යාලය 21. ආපදා කළමණාකරණ මධ්‍යස්ථානය 22. ජාතික ගොඩනැගිලි පර්යේෂණ සංවිධානය 23. ජාතික ආරක්ෂක අධ්‍යයන ආයතනය 24. මිලෝදා ආයතනය කොතලාවල ආරක්ෂක විශ්ව විද්‍යාලයේ පීඨයක් ලෙස	○ 1949 අංක 17 දරන යුධ හමුදා පනත ○ 1950 අංක 34 දරන නාවික හමුදා පනත ○ 1949 අංක 41 දරන ශ්‍රී ලංකා ගුවන් හමුදා පනත ○ 2009 අංක 41 දරන වෙරළ ආරක්ෂක දෙපාර්තමේන්තු පනත ○ 1985 අංක 40 දරන හමුදා පනත ○ අංක අමප/19/3388/201/004 දරන 2019 දෙසැම්බර් පනත ○ 2009 අංක 35 දරන ආරක්ෂක මාණ්ඩලික ප්‍රධානී පනත ○ 1981 අංක 68 දරන ශ්‍රීමත් ජෝන් කොතලාවල රාජ්‍ය ආරක්ෂක අභ්‍යාස ආයතන පනත ○ 2008 අංක 05 දරන රාජ්‍ය ආරක්ෂක සේවා අණ හා මාණ්ඩලික විද්‍යාල පනත ○ 1985 අංක 40 දරන මිනිස් බල උපයෝගිතා හා පරිපූරක හමුදා පනත ○ 1956 අංක 21 දරන පුපුරණ ද්‍රව්‍ය පනත ○ 1916 අංක 33 දරන ගිනි අවි ආඥා පනත ○ 1951 අංක 24 දරන වෙඩිපිටි සහ යුධ හමුදා පුහුණුවීමේ පනත. ○ 1966 අංක 18 දරන පීඩාකාරී අවි පනත ○ 2001 අංක 9 දරන මුහුදු කොල්ලකෑමේ පනත. ○ 1979 අංක 48 දරන ත්‍රස්ත්‍රවාදය වැළැක්වීමේ පනත ○ 1999 අංක 11 දරන ත්‍රස්තවාදී බෝම්බ ප්‍රහාර මැඩපැවැත්වීමේ පනත ○ 2000 අංක 42 දරන සමුද්‍රීය සංතරණයේ ආරක්ෂාවට එරෙහිව සිදුකරනු ලබන නීති විරෝධී ක්‍රියා මැඩ පැවැත්වීමේ පනත

25. අපි වෙනුවෙන් අපි අරමුදල 26. ජාතික ආරක්ෂක අරමුදල	○ 1977 අංක 08 දරන උදර්පණ නීතිය ○ මහජන ආරක්ෂක ආඥාපනත (1947 අංක 25) ○ 1998 අංක 45 දරන පෞද්ගලික ආරක්ෂක නියෝජිතායතන පනත ○ 1999 අංක 54 දරන රණවිරු සේවා අධිකාරි පනත ○ 2008 අංක 06 දරන අපි වෙනුවෙන් අපි අරමුදල පනත ○ 2005 අංක 13 ශ්‍රී ලංකා ව්‍යසන කළමනාකරණ පනත ○ 2009 අංක 35 දරන ආරක්ෂක මාණ්ඩලික ප්‍රධානී පනත ○ 1947 අංක 25 දරන මහජන ආරක්ෂක ආඥා පනත ○ 2007 අංක 58 දරන රසායනික අවි සම්මුතිය පිළිබඳ පනත

1.6 විදේශ ආධාර ලබන ව්‍යාපෘති සහ විදේශ ණය යෝජනා ක්‍රම

ව්‍යාපෘතියේ නම	ව්‍යාපෘතියේ ස්වභාවය	වෙන් කරන මුදල	අරමුදල් ප්‍රභවය (උදා- JICA, WB)	ව්‍යාපෘතිය අවසන් කිරීමට නියමිත දිනය	වෙනත්
විදේශ ආධාර ව්‍යාපෘති					
ශ්‍රී ලංකා යුද්ධ හමුදාව					
	හදිසි බළඇණි සහ සන්නිවේදන පද්ධති සැපයීම පිළිබඳ මූල ලේඛනය	යුවාන් RMB 45,000,000	චීන ජන රජයේ අරමුදල්	-	මේ යටතේ හදිසි බළඇණි සන්නිවේදන පද්ධති ශ්‍රී ලංකා යුද්ධ හමුදාව වෙත තවදුරටත් සැපයීමට නියමිතව ඇත. Mobile Command & Control Vehicle - 01 No Field Communication Vehicle - 01 No HE Communication System - 04 Nos
චීනය හා ශ්‍රී ලංකාව අතර අත්සන් කරන ලද 2017A-006-JY117 දරන මූල ලේඛනය (Protocol)	ශ්‍රී ලංකා යුද්ධ හමුදාව වෙත සන්නිවේදන උපකරණ සැපයීම	යුවාන් RMB 22,000,000	චීන ජන රජයේ අරමුදල්	-	මේ යටතේ පහත සඳහන් ගුවන් විදුලි යන්ත්‍ර 2022.12.06 දින ශ්‍රී ලංකා යුද්ධ හමුදාව වෙත භාරදීමට කටයුතු කර ඇත. 1. VHF Hand Held Radios - 200 Nos 2. VHF Mobile Base Stations - 550 Nos 3. VHF Repeaters - 100 Nos
ශ්‍රී ලංකා නාවික හමුදාව					
ඕස්ට්‍රේලියානු රජයේ අනුග්‍රහයෙන් ශ්‍රී ලංකා නාවික හමුදාව වෙත ලබාදුන් ඩීසල් මෙට්‍රික් ටොන් 5000 ක් ඉන්දියාවේ සිට රැගෙන ඒම	ප්‍රදානය කිරීමක්	ඕස්ට්‍රේලියානු ඩොලර් මිලියන 10	ඕස්ට්‍රේලියානු රජය	2022/2023	ශ්‍රී ලංකා නාවික හමුදාවට අයත් නෞකා මගින් මේ වන විට ඉන්ධන තොග රැගෙන එමින් පවතින අතර මේ වන විට ගමන් වාර 4 ක දී ඩීසල් මෙට්‍රික් ටොන් 1,130 ක් රැගෙන විත් ඇත.
ශ්‍රී ලංකා ගුවන් හමුදාව					
ඩෝනියර්- 228 ගුවන් යානය	ප්‍රදානය කිරීමක්	නිශ්චිත අගයක් දැනුම් දී නොමැත.	ඉන්දියන් ජනරජය	2024 අගෝස්තු	දෙපාර්ශවය අතර අවබෝධතා ගිවිසුම අත්සන් කරන ලදී. කාල සීමාව අවසානයේ ගුවන්

ව්‍යාපෘතියේ නම	ව්‍යාපෘතියේ ස්වභාවය	වෙන් කරන මුදල	අරමුදල් ප්‍රභවය (උදා- JICA, WB)	ව්‍යාපෘතිය අවසන් කිරීමට නියමිත දිනය	වෙනත්
					යානය නැවත ඉන්දිය රජය වෙත භාරදීමට නියමිතය.
02 x B-350 ER ගුවන් යානා	ප්‍රදානය කිරීමක්	නිශ්චිත අගයක් දැනුම් දී නොමැත.	ඇමරිකා එක්සත් ජනපදය	2023/2024	පළමුවන ගුවන්යානය 2023 ජනවාරි මාසය තුළදී ලබාදීමට බලාපොරොත්තු වන බව දන්වා ඇත.
FT-7 ගුවන් යානය	ව්‍යාපෘතියේ ස්වභාවය තීරණය කිරීම පිළිබඳව පවතින ගැටළු නිරවුල් කරමින් පවතී	නිශ්චිත අගයක් දැනුම් දී නොමැත.	පකිස්ථානු ජනරජය	2023	ගුවන් යානාවේ පද්ධති ගැළපීම් සහ නඩත්තු වියදම් සම්බන්ධව ගැටළු නිරවුල් කරමින් පවතී.
භාණ්ඩ හැසිරවීමේ දොඹකර පද්ධතියක් C-130 ගුවන් යානා සඳහා සැපයීම	ප්‍රදානය කිරීමක්	නිශ්චිත අගයක් දැනුම් දී නොමැත.	ඇමරිකා එක්සත් ජනපදය	2023 මාර්තු	2023 මාර්තු මස ලබා දීමට නියමිතය.
C-130 ගුවන් යානා සඳහා අමතර කොටස් සැපයීම (විදේශීය ආරක්ෂක අංශ සඳහා භාණ්ඩ ප්‍රදානය කිරීමේ ව්‍යාපෘතිය යටතේ)	ප්‍රදානය කිරීමක්	නිශ්චිත අගයක් දැනුම් දී නොමැත.	ඇමරිකා එක්සත් ජනපදය	2022 සිට ලැබෙමින් පවතී.	ලැබීමට නියමිත අමතර කොටස් 198න් 133 ක් දැනට ලැබී ඇත.
රුසියානු ණය යෝජනා ක්‍රමය	MI-17SH වර්ගයේ හෙලිකොප්ටර් 04ක් මිලදී ගැනීම	ඇ.ඩො.මී. 134.70	රුසියානු ණය යෝජනා ක්‍රමය	තහවුරු කර නොමැත.	ණය මුදල තහවුරු වී නොමැත.
ආපදාවකදී මුදා ගැනීමේ සහ මානුෂීය සහන සඳහා යොදා ගන්නා උපකරණ තොගයක් සැපයීම	ප්‍රදානය කිරීමක්	නිශ්චිත අගයක් දැනුම් දී නොමැත.	ඇමරිකා එක්සත් ජනපදය	තහවුරු කර නොමැත.	උපකරණ භාර ගැනීමේ ලිපිය (LOA - Letter of Award) සඳහා ආරක්ෂක අමාත්‍යාංශ අනුමැතිය ලැබී නැත.

ව්‍යාපෘතියේ නම	ව්‍යාපෘතියේ ස්වභාවය	වෙන් කරන මුදල	අරමුදල් ප්‍රභවය (උදා- JICA, WB)	ව්‍යාපෘතිය අවසන් කිරීමට නියමිත දිනය	වෙනත්
පකිස්ථානු ණය යෝජනා ක්‍රමය	ශ්‍රී ලංකා ගුවන් හමුදාව සඳහා භටයින් ප්‍රවාහනය කිරීමේ සන්නාහ සන්නද්ධ රථ (Armed Personal Careers-APC) 15ක් මිලදී ගැනීම	රු.මි. 335.00	පකිස්ථානු ණය යෝජනා ක්‍රමය	2024	මු.රෙ. 136 යටතේ අනුමැතිය ලබා ගැනීමට ඉල්ලුම් කර ඇති අතර මේ දක්වා අනුමැතිය ලැබී නොමැත.
ශ්‍රී ලංකා ගුවන් හමුදාවේ චීනවරාය විද්‍යා පීඨය සඳහා ආසන 700කින් සමන්විත අංග සම්පූර්ණ ශ්‍රවනාගාරයක් ඉදිකිරීම	ද්වීපාර්ශ්වික රාජ්‍යතාන්ත්‍රික සබඳතාවයන් වැඩි දියුණුකර ගැනීම සඳහා ඉන්දියානු ගුවන් හමුදාව විසින් ශ්‍රී ලංකා ගුවන් හමුදාව වෙත ආරක්ෂක අධ්‍යාපන ක්ෂේත්‍රයෙහි උන්නතිය උදෙසා සිදු කරන ලබන පරිත්‍යාගයකි.	ඇ.ඩො. 76,0000.00	ඉන්දියන් ජනරජය	දැනට එකඟතා ගිවිසුමට අදාල මූලික කටයුතු සිදු කරමින් පවතින බැවින් ව්‍යාපෘතිය ආරම්භ වන හෝ අවසන් කිරීමට දින තීරණය කොට නොමැත.	දැනට අදාල පාර්ශවයන් විසින් යෝජිත ඉදිකිරීමට අදාල වාචික සහ නෛතික ලියකියවිලි හා සම්බන්ධ කටයුතු සිදු කරමින් පවතී.
ශ්‍රී ලංකා වෙරළ ආරක්ෂක දෙපාර්තමේන්තුව					
ආපදා අවම කිරීම සහ සමුද්‍රීය පරිසරය ආරක්ෂා කිරීම සඳහා ශ්‍රී ලංකා වෙරළාරක්ෂක අංශයේ උසස් තෙල් කාන්දුවීම් කළමනාකරණය	ආපදා අවම කිරීම සහ සමුද්‍රීය පරිසරය ආරක්ෂා කිරීම සඳහා ශ්‍රී ලංකා වෙරළ ආරක්ෂක අංශයේ උසස් තෙල් කාන්දුවීම් කළමනාකරණ පුහුණු වැඩසටහනක් ස්ථාපිත කිරීමට ආයතනික සහාය ලබාදීම	දළ ඇස්තමේන්තුව ජපන් ජාත්‍යන්තර සහයෝගිතා ඒජන්සිය මගින් සහතික කර නොමැත	JICA	2024.12.31	-

ව්‍යාපෘතියේ නම	ව්‍යාපෘතියේ ස්වභාවය	වෙන් කරන මුදල	අරමුදල් ප්‍රභවය (උදා- JICA, WB)	ව්‍යාපෘතිය අවසන් කිරීමට නියමිත දිනය	වෙනත්
ජෙනරාල් ශ්‍රීමත් ජෝන් කොතලාවල ආරක්ෂක විශ්ව විද්‍යාලය					
ශ්‍රී ලංකාවේ ස්නායු විකෘති සක්‍රීය ආබාධ සහිත පුද්ගලයින් රැකබලා ගැනීම පිළිබඳ දුර්වලතා සපුරාලීම සඳහා වන ධාරිතාව සංවර්ධනය යුරෝපීය මුලපිරීමක් (nEUROcare)	1. පිළිගත් SLQF පද්ධතියට අනුකූලව (WP) මුළු ලකුණු 30 (පැය 91500) නියෝජනය කරන පාඨමාලා 8 කින් සමන්විත වන ස්නායු විකෘති සක්‍රීය රෝග අධ්‍යයන වැඩසටහනක් මෙම සමූහය විසින් වැඩි දියුණු කරනු ඇත. 2. සෞඛ්‍ය සේවා වෘත්තිකයන්ගේ දැනුම වැඩි කිරීම සඳහා භාවිතා කළ හැකි වෘත්තීය සංවර්ධන පුහුණු මොඩියුල අඛණ්ඩව වැඩි දියුණු කිරීම සහ එහි ප්‍රතිඵලයක් ලෙස රෝගීන් සඳහා සායනික සත්කාර සැපයීම වැඩිදියුණු කිරීම	63,856.00 Euro	Erusmus+	14.01.2025	nEUROcare grant number: 618596-EPP-1-2020-1-SE-EPPKA2-CBHE-JP
ඩෙංගු ප්‍රදානය (උපචාර අංක:2002706-286-381, La Jolla Institute of Immunology (LJI),USA සමඟ සහයෝගීතාවයෙන්	මිනිසුන් තුළ ඩෙංගු ආසාදනය පිළිබඳ අධ්‍යයනය	වසරකට ඇමරිකානු ඩොලර් 40,000.00	La Jolla Institute හරහා ජාතික සෞඛ්‍ය ආයතනය (NIH), ඇමරිකා එක්සත් ජනපදය	2022 මැයි 31 (මාස 2-3 කින් දීර්ඝ කරනු ලැබේ.)	ඩොලර් 40,000ක් ලැබුණු අතර මෙම ප්‍රදානයට අදාල වැඩ අවසන් කර ඇත.

ව්‍යාපෘතියේ නම	ව්‍යාපෘතියේ ස්වභාවය	වෙන් කරන මුදල	අරමුදල් ප්‍රභවය (උදා- JICA, WB)	ව්‍යාපෘතිය අවසන් කිරීමට නියමිත දිනය	වෙනත්
ක්ෂය රෝග (TB) ප්‍රදානය (උපචාර අංක: 20027-06-286-384, La Jolla Institute of Immunology (LJI), USA සමඟ සහයෝගීතාවයෙන්	මිනිසුන් තුළ ක්ෂය රෝගය ආසාදනය පිළිබඳ අධ්‍යයනය	වසරකට ඇමරිකානු ඩොලර් 40,000.00	La Jolla Institute හරහා ජාතික සෞඛ්‍ය ආයතනය (NIH) ඇමරිකා එක්සත් ජනපදය	2022 මැයි 31 මාස 2-3 කින් දීර්ඝ කරනු ලැබේ.	2022 වර්ෂය සඳහා ඩොලර් 40,000ක් ලැබුණු අතර මෙම ප්‍රදානයට අදාල වැඩ අවසන් කර ඇති අතර ප්‍රදානය තවත් වසර 5කට දීර්ඝ කර ඇත.විස්තර සහ වැඩ විෂය පථය අවසන් වෙමින් පවතී.
Latent TB (ගුප්ත ක්ෂය රෝග ප්‍රදානය (උපචාර අංක:3004901-286-368) La Jolla Institute of Immunology (LJI), USA සමඟ සහයෝගීතාවයෙන්	මිනිසුන් තුළ ගුප්ත ක්ෂය රෝගය ආසාදනය පිළිබඳ අධ්‍යයනය	වසරකට ඇමරිකානු ඩොලර් 85,000.00	La Jolla Institute හරහා ජාතික සෞඛ්‍ය ආයතනය (NIH), ඇමරිකා එක්සත් ජනපදය	ඔක්තෝබර්, 2022 කාර්ය සාධනය මත පදනම්ව වසර 1-2 කින් දීර්ඝ කරනු ලැබේ.	ශ්‍රී ලංකා රජයේ අනුමැතිය සඳහා වසර 1.5 වැඩියෙන් ගත විය. ප්‍රමාදයන් හේතුවෙන් ව්‍යාපෘතිය අවම වශයෙන් තවත් වසරක් සඳහා දීර්ඝ කර ඇති අතර ඇ.ඩොලර් 63,517.00 ක් ලැබී ඇත. ඉතිරිය අපේක්ෂිත වසර 1-2ක දිගුව සමඟ ලැබෙනු ඇත. දැනට සාකච්ඡා කර අවසන් කර ඇත.
Melioidosis ප්‍රදානය (උපචාර අංකය 313-0921 Duke University ,USA සමඟ සහයෝගීතාවයෙන්	මිනිසුන් තුළ Melioidosis පිළිබඳ අධ්‍යයනය	ඇමරිකානු ඩොලර් 120,000.00	Duke University හරහා ආරක්ෂක දෙපාර්තමේන්තුව, ඇමරිකා එක්සත් ජනපදය	2023 මාර්තු	ශ්‍රී ලංකා රජයේ අනුමැතිය සඳහා වසර 1.5 වැඩියෙන් ගත විය ප්‍රමාදයන් හේතුවෙන් ප්‍රදානය 2023 මාර්තු දක්වා දීර්ඝ කර ඇති අතර පර්යේෂණය සම්පූර්ණ කිරීම සඳහා 2023 සැප්තැම්බර් දක්වා තවත් දීර්ඝ කිරීමක් සම්බන්ධයෙන් සාකච්ඡා කරමින් පවතී. KDU වෙත US$ 20,626.62ක් ලැබී ඇති අතර තවත් US$ 20,000ක ඉන්වොයිසියක් ඉක්මනින් ඉදිරිපත්

ව්‍යාපෘතියේ නම	ව්‍යාපෘතියේ ස්වභාවය	වෙන් කරන මුදල	අරමුදල් ප්‍රභවය (උදා- JICA, WB)	ව්‍යාපෘතිය අවසන් කිරීමට නියමිත දිනය	වෙනත්
					කෙරේ.අනුමැතිය ලබාගැනීමේ ප්‍රමාදය නිසා අපගේ වැඩකටයුතු ප්‍රමාද වී ආරම්භ වූ නමුත් මේ වන විට සතුටුදායක ලෙස කටයුතු කරමින් පවතී.
ජාතික ගොඩනැගිලි පර්යේෂණ සංවිධානය					
ස්ථායීකරණ ක්‍රමවේද මගින් නාය යාම් අවදානම අවම කිරීමේ ව්‍යාපෘතිය	ශ්‍රී ලංකාවේ නායයාම් පවතින පළාත් 06 ක දිස්ත්‍රික්ක 12 ක් ඇතුළත නායයාමේ අවදානම් ස්ථාන 127 ක නාය යාම් අවදානම අවම කිරීම	ඇ.ඩො.මි. 101.3	ආසියානු යටිතලපහසු කම් ආයෝජන (AIIB) බැංකුව	2023 ජුනි මස 30 දින	ව්‍යාපෘතිය සඳහා 2025 දෙසැම්බර් මස 31 දින දක්වා කාල දිගුවක් ලබා ගැනීමට කැබිනට් පත්‍රිකාවක් ආරක්ෂක අමාත්‍යාංශය හරහා මුදල් අමාත්‍යාංශය වෙත යොමු කර ඇත.

විදේශ ණය යෝජනා ක්‍රම

අදාළ රට	ව්‍යාපෘතියේ ස්වභාවය	වෙන් කරන මුදල	**2022 ප්‍රගතිය**
රුසියානු ණය යෝජනා ක්‍රම	BTR 82A 8 x 8 රෝද සහිත APC, ශ්‍රී ලංකා යුද්ධ හමුදාව සඳහා ප්‍රතිසාදන සහ අණදෙන වාහන (ප්‍රමාණය තීරණය කිරීමට නියමිතයි)	ඇ.ඩො.මි. 134.7	ඉල්ලුම් කර ඇති භාණ්ඩ සහ එම භාණ්ඩවල ප්‍රමාණයන් සංශෝධනය වී ඇත. ඒවා පහත සඳහන් පරිදි වේ. (ඒ පිළිබඳව ඔබ අමාත්‍යාංශය දැනුවත් කර ඇත) BTR - 82 A සන්නද්ධ රථ - 10 7.62 MM SV - 98 ස්නයිපර් අවි - 60 7.62 MM SV - 98 ස්නයිපර් සයිට් - 60 7.62 MM SV - 98 ස්නයිපර් පතරොම් - 381942 KI - 126 BTR - 82 A කවර් අවුටර් - 72 ZU - 23 ගුවන් යානා නාශක අවි - 18 ZU - 23 ගුවන් යානා නාශක පතරොම් HEI- 47250 ZU - 23 ගුවන් යානා නාශක පතරොම් APIT - 15750
	MI-17SH වර්ගයේ හෙලිකොප්ටර් 04ක් මිලදී ගැනීම	ඇ.ඩො.මි.134.70	විදේශ සම්පත් දෙපාර්තමේන්තුවේ (ERD) උපදෙස් ප්‍රකාරව තාවකාලිකව නැවතී ඇත.
ඉන්දියානු ණය	ශ්‍රී ලංකා ගුවන් හමුදාව සඳහා INDRA MK II	ඇ.ඩො.මි.100	PDF/AVN/20/10068 මෙම ගිවිසුම කොටස් 4 කින් සමන්විත වන අතර එහි

	MI-17SH වර්ගයේ හෙලිකොප්ටර් 04ක් මිලදී ගැනීම	ඇ.ඩො.මි.134.70	විදේශ සම්පත් දෙපාර්තමේන්තුවේ (ERD) උපදෙස් ප්‍රකාරව තාවකාලිකව නැවතී ඇත.
ඉන්දියානු ණය යෝජනා ක්‍රම	ශ්‍රී ලංකා ගුවන් හමුදාව සඳහා INDRA MK II රේඩාර් පද්ධතියට අවශ්‍ය අමතර කොටස් උපාංග සහ විශේෂ පරීක්ෂණ උපකරණ මිලදී ගැනීම	ඇ.ඩො.මි.100	PDF/AVN/20/10068 මෙම ගිවිසුම කොටස් 4 කින් සමන්විත වන අතර එහි පලමුවන දෙවන හා තුන්වන කොටස් ගෙන්වා අවසන් වන අතර 4 වන කොටස ගෙන්වා ගැනීමට නියමිතය. මෙහි පළමු හා දෙවන කොටස් සඳහා ඉතිරි 60%ක කොටස ගෙවා අවසන් කර ඇති අතර 3 වන කොටස සඳහා වූ ඉතිරි මුදල 46,730.08 (USD) හා 4 වන කොටස සඳහා වූ 60%ක මුදල වන 161,404.06 (USD) මෙන්ම අවසන් 10% ගෙවීම වන 183,914.18 (USD) යන මුදල ඇතුලත්ව 392,048.32(USD) සැපයුම්කරු වෙත ගෙවීමට ඇත.
			PDR/AVN/20/10023 මෙම ගිවිසුමට අදාලව අළුත්වැඩියා කිරීමේදී අධික පිරිවැයක් දැරීමට සිදුවන (BER - Beyond Economical Repair) අයිතමයන් සඳහා වූ ගෙවීම් කරන ලද මුදල PDF/AVN/20/10068 ගිවිසුමෙහි ගෙවීමට ඇති ඉතිරි මුදලින් ආවරණය කිරීමට MOD/TB/01/03/02/2015 V-II දරන 2023 ජනවාරි මස 9 වන දිනැති ලිපිය මගින් අනුමැතිය ලැබී ඇත.
	ත්‍රිවිධ හමුදා සහ පොලීසිය වෙත අත්‍යාවශ්‍ය හා හදිසි ආරක්ෂක හා සන්නිවේදන උපකරණ මිලදී ගැනීම	ඇ.ඩො.මි.50	ශ්‍රී ලංකා මහ බැංකුවේ මුදල් මණ්ඩලයේ නිරීක්ෂණයට අනුව ශ්‍රී ලංකාවේ මූල්‍ය තත්ත්වය යහපත් වනතුරු මෙම පහසුකම් සම්බන්ධ කටයුතු කල්දැමීමට තීරණය කර ඇති බව 2022 මාර්තු මස 10 වන දිනැති අංක MOD/FD/PB/09/1/01/2021 දරන ලිපිය මගින් විදේශ සම්පත් දෙපාර්තමේන්තුව වෙත දන්වා ඇත.
පාකිස්ථානු ණය යෝජනා ක්‍රම	ශ්‍රී ලංකා යුද්ධ හමුදාව සහ නාවික හමුදාව සඳහා වාහන(තනි/ද්විත්ව කැබ් රථ) මිලදී ගැනීම	ඇ.ඩො.මි.10	පාකිස්තානු රජය මගින් මේ සම්බන්ධයෙන් පිළිතුරක් ඉදිරිපත් වී නොමැති හෙයින් තාවකාලිකව නැවතී ඇත.
	ශ්‍රී ලංකා ගුවන් හමුදාව සඳහා හටයින් ප්‍රවාහනය කිරීමේ සන්නාහ සන්නද්ධ රථ (Armed Personal Careers-APC) 10ක් මිලදී ගැනීම	ඇ.ඩො.මි.50 (නව)	

	STF සඳහා පොදු කටයුතු සඳහා වන ජීප්/4x2 ට්‍රක් රථ	ඇ.ඩො.මි.50 (පැරණි)	
	ශ්‍රී ලංකා ගුවන් හමුදාව සඳහා භටයින් ප්‍රවාහනය කිරීමේ සන්නාහ සන්නද්ධ රථ (Armed Personal Careers-APC) 15ක් මිලදී ගැනීම	රු.මි. 335.00	මු.රෙ. 136 යටතේ අනුමැතිය ලබා ගැනීමට ඉල්ලුම් කර ඇති අතර මේ දක්වා අනුමැතිය ලැබී නොමැත.

පරිච්ඡේදය
2
ප්‍රගතිය හා ඉදිරි දැක්ම

2.1
ප්‍රගතිය

2.1 ප්‍රගතිය

2.1.1 ජාතික ආරක්ෂාව තහවුරු කිරීම සඳහා වන උපාය මාර්ග ක්‍රියාත්මක කිරීම

අ. ජාතික ආරක්ෂක ප්‍රතිපත්ති සම්පාදනය සහ ආරක්ෂක නීති සංශෝධනය

1. **ජාතික ආරක්ෂක ප්‍රතිපත්තිය** - ජාතික ආරක්ෂාව තහවුරු කිරීම සඳහා ශක්තිමත් ආරක්ෂක යාන්ත්‍රණයක අවශ්‍යතාව අවබෝධ කරගත් රජය මීට වසර කිහිපයකට පෙර කෙටුම්පත් කරන ලද දැනට පවතින ජාතික ආරක්ෂක ප්‍රතිපත්තිය සමාලෝචනය කිරීමට අවශ්‍ය පියවර ගෙන ඇත. ජාතික ආරක්ෂක ප්‍රතිපත්තියේ විෂය පථය විස්තර කිරීම සඳහා ජනාධිපතිතුමා විසින් නව මාර්ගෝපදේශ ලබා දී ඇති අතර ඒ අනුව, එය අවසන් කිරීම සඳහා ජාතික ආරක්ෂක උපදේශකවරයාගේ ප්‍රධානත්වයෙන් සාකච්ඡාවක් පැවැත්වෙනු ඇත.
2. **ජාතික බුද්ධි පනත** - ජාතික බුද්ධි පනතේ කෙටුම්පත සමාලෝචනය සඳහා ජනාධිපතිවරයා වෙත භාරදී ඇත. අධිකරණ අමාත්‍යවරයා සහ ආරක්ෂක අමාත්‍යවරයා විසින් ඒකාබද්ධ අමාත්‍ය මණ්ඩල සංදේශයක් ඉදිරිපත් කිරීමට අපේක්ෂා කර ඇත.
3. ප්‍රතිපත්තිමය මැදිහත්වීම් -

- ශ්‍රී ලංකාව හා එක්සත් අරාබි එමීර් රාජ්‍ය අතර උදර්පන ගිවිසුම සම්බන්ධ ප්‍රතිපත්තිමය කටයුතු ඉටු කිරීම.
- හිටපු ජනාධිපති ආරක්ෂක කොට්ඨාසය ක්‍රියාකාරී ලෙස පවත්වාගෙන යාම සඳහා වන කටයුතු සම්බන්ධයෙන් ප්‍රතිපත්තිමය තීරණ ගැනීම.
- අධි ආරක්ෂිත කලාප පිහිටුවීමට අදාල මූලික කටයුතු සම්බන්ධ පියවර ගැනීම.

4. **ඉඩම් නිදහස් කිරීම** - ජනකොටස් අතර සංහිඳියාව සහ නැවත පදිංචි කිරීමේ කටයුතුවලට සහාය දැක්වීමේ රජයේ වැඩ පිළිවෙලට සහාය දැක්වීමක් වශයෙන් ත්‍රිවිධ හමුදාව සමඟ එක්ව ත්‍රිවිධ හමුදාව භුක්ති විඳින ඉඩම් වලින් නිදහස් කළ හැකි ඉඩම් හඳුනාගෙන ඒවා නිදහස් කර භාරදීමත්, අවශ්‍ය අවස්ථාවලදී හමුදා කඳවුරු ප්‍රතිස්ථානගත කිරීමට කටයුතු සම්පාදනය කිරීමත් සිදු කර ඇත.

5. **රජයේ ඉඩම් පවරා ගැනීම සහ පෞද්ගලික ඉඩම් අත්පත් කර ගැනීම** - ආරක්ෂක අමාත්‍යාංශය සඳහා සහ අමාත්‍යාංශය යටතේ වන ත්‍රිවිධ හමුදාව, වෙරළ ආරක්ෂක දෙපාර්තමේන්තුව ඇතුළු ආයතන සඳහා ඉල්ලුම් කර ඇති රජයේ ඉඩම් පවරා ගැනීමටත්, පෞද්ගලික ඉඩම් අත්පත් කර ගැනීම සඳහා ඉඩම් අමාත්‍යාංශය, ඉඩම් කොමසාරිස් ජනරාල් දෙපාර්තමේන්තුව ඇතුළු රජයේ ආයතන සමඟ කටයුතු කර ඇත. ඉඩම් රාජකාරී ඉටු කිරීමේ දී පහත කාර්යයන් සඳහා ප්‍රමුඛතාව ලබා දී කටයුතු කර ඇත.

2022.01.01-2022.12.31 දක්වා ඉඩම් රාජකාරි සම්බන්ධ ප්‍රගතිය

ආයතනය	2022 වර්ෂයේදී ලද නව ඉල්ලීම්	ප්‍රා.ලේ. වාර්තා කැඳවීම්	මු.ඉ. අනුමැතිය සඳහා යොමු කිරීම	කක්ෂේරු වාර්තා සඳහා යොමු කිරීම	ඉ.කොං.ප. යොමු කිරීම	නාගරික සංවර්ධන අධිකාරියට ලිපි යොමු කිරීම	ඉඩම් අමාත්‍යාංශයට ලිපි යොමු කිරීම (ඉඩම් අත්පත් කර ගැනීම් සඳහා)	මහවැලි අධිකාරිය	ඉඩම් ප්‍රතිසංස්කරණ කොමිෂන් සභාව	පැවරීම් සහතික ලබා ගැනීම	විවිධ අවසර පත්‍ර ලබා ගැනීම	
											ධන ඡීඩ	ධන සංරක්ෂණ
ශ්‍රීලංකා යුද්ධ හමුදාව	51	62	12	31	42	10	32	13	14	13	-	16
ශ්‍රී ලංකා නාවික හමුදාව	25	15	10	15	04	02	06	-	-	05	-	-
ශ්‍රී ලංකා ගුවන් හමුදාව	-	10	01	02	04	01	02	-	-	-	-	-
ජාතික ශිෂ්‍යභට බලකාය	08	04	-	-	01	-	-	-	-	01	02	-

6. **පාර්ලිමේන්තු කටයුතු -** පාර්ලිමේන්තු ප්‍රශ්න සඳහා අදාළ ආයතනයන් සම්බන්ධීකරණය කරමින් නියමිත දිනට ත්‍රෛභාෂාවන්ගෙන් අදාළ පිළිතුරු සකස් කර පාර්ලිමේන්තුවට යොමු කරන ලදී. ඒ අනුව, ආරක්ෂක අමාත්‍යාංශය සහ ඒ යටතේ වන ආයතන සම්බන්ධව පාර්ලිමේන්තු ප්‍රශ්න 18 කට පිළිතුරු සපයා ඇත.

7. පාර්ලිමේන්තුව කල්තබන අවස්ථාවේදී අසනු ලබන ප්‍රශ්න සඳහා පිළිතුරු සැපයීමේ දී ආරක්ෂක අමාත්‍යාංශයේ හා ඒ යටතේ වන ආයතනයන්ගේ විෂය පථයට අදාලව ප්‍රශ්න 03 කට පිළිතුරු සපයා ඇත.

8. ස්ථාවර නියෝග යටතේ අසන ප්‍රශ්න හා ගරු අමාත්‍යතුමාගෙන් පාර්ලිමේන්තුවේදී අසන ප්‍රශ්න සඳහා පිළිතුරු සැපයීමේ දී ආරක්ෂක අමාත්‍යාංශයේ හා ඒ යටතේ වන ආයතනයන්ගේ විෂය පථයට අදාලව එක් ප්‍රශ්නයකට පිළිතුරු සපයා ඇත.

9. ආරක්ෂක අමාත්‍යාංශයීය උපදේශක කාරක සභා රැස්වීම් 01 ක දී ඉදිරිපත් වූ යෝජනා හා තීරණ 11 ක් සම්බන්ධයෙන් අදාළ ආයතන සම්බන්ධීකරණය හා අවශ්‍ය කටයුතු ඉටු කරන ලදී. එමෙන්ම, මහජන පෙත්සම් කාරක සභාව වෙත පිළිතුරු සැපයීම සහ සහභාගීත්වය ලබා දීමේ දී ආරක්ෂක අමාත්‍යාංශය සහ ඒ යටතේ වන ආයතනයන්ගේ විෂය පථයට අදාළව ප්‍රශ්න 22 ක් හා මහජන පෙත්සම් පිළිබඳ කාරක සභා රැස්වීම් 03ක් සම්බන්ධීකරණය කිරීම සිදු කර ඇත.

10. සැලසුම් හා අධීක්ෂණ කටයුතු -

- රාජ්‍ය ආයෝජන වැඩසටහනට අදාළව ප්‍රතිපත්ති සකස් කිරීම සඳහා සම්බන්ධීකරණය සිදු කිරීම සහ වාර්ෂිකව වෙන් කරනු ලබන ප්‍රතිපාදන කාර්යක්ෂම හා ඵලදායී උපයෝජනය සහතික කිරීම සඳහා අමාත්‍යාංශය, ත්‍රිවිධ හමුදාව, සිවිල් ආරක්ෂක දෙපාර්තමේන්තුව, වෙරළ ආරක්ෂක දෙපාර්තමේන්තුව, කාලගුණ විද්‍යා දෙපාර්තමේන්තුව, බහුකාර්ය සංවර්ධන කාර්යසාධක බලකා දෙපාර්තමේන්තුව ඇතුළු සියලුම අමාත්‍යාංශය යටතේ වන ආයතනයන් හි සහ අංශයන්හි සංවර්ධන ක්‍රියාකාරකම් හි ප්‍රගතිය අධීක්ෂණය කිරීමේ කාර්යයන් ඉටු කර ඇත.
- අමාත්‍යාංශය යටතේ වන ආයතනවල ව්‍යාපෘතීන් හා වැඩසටහන් ක්‍රියාත්මක කිරීමට අවශ්‍ය සහාය ලබා දීම සහ ක්‍රියාත්මක කරනු ලබන ව්‍යාපෘති හා වැඩසටහන්වල ප්‍රගතිය සමාලෝචනය කිරීමට අවශ්‍ය පියවර ගෙන ඇත.
- මහා පරිමාණ සංවර්ධන ව්‍යාපෘති 12ක ප්‍රගතිය අධීක්ෂණය, ප්‍රගතිය ව්‍යාපෘති කළමනාකරණ හා අධීක්ෂණ දෙපාර්තමේන්තුව වෙත වාර්තා කිරීම, අමාත්‍ය මණ්ඩල තීරණ අනුව ව්‍යාපෘති ක්‍රියාත්මක කිරීම කඩිනම් කිරීම සඳහා පියවර ගෙන ඇත.
- අමාත්‍යාංශයේ සහ අමාත්‍යාංශය යටතේ වන ආයතනවල කාර්යසාධන වාර්තා සහ වාර්ෂික වාර්තා පාර්ලිමේන්තුවේ සභාගත කිරීමට කටයුතුකර ඇත.
- පහත සඳහන් ජාතික සැලසුම් ක්‍රියාවලීන් හි ආරක්ෂක අමාත්‍යාංශයේ ක්‍රමෝපායික මැදිහත් වීම සම්බන්ධයෙන් කටයුතු කරන ලදී.
    - තිරසර සංවර්ධන ඉලක්ක වලට අනුරූපීව ආරක්ෂක අමාත්‍යාංශය යටතේ වූ ආයතනවල උපායමාර්ග හා දර්ශක සකස් කරන ලදී.
    - ළමා ආරක්ෂණ ප්‍රතිපත්ති ක්‍රියාත්මක කිරීම සඳහා ආරක්ෂක අමාත්‍යාංශය යටතේ වන ආයතන විසින් ගනු ලැබූ පියවරයන්හි ප්‍රගතිය අධීක්ෂණය හා එක්සත් ජාතීන්ගේ සංවිධානය වෙත ඉදිරිපත් කරනු ලබන කාලාන්තර වාර්තා සඳහා අවශ්‍ය තොරතුරු අදාළ රේඛීය අමාත්‍යාංශය වෙත වාර්තා කිරීම සිදු කරන ලදී.
    - කාන්තාවන්ට එරෙහි සියලු ආකාරයේ වෙනස්කොට සැලකීම් තුරන් කිරීමේ ප්‍රඥප්තියට අදාල මෙම අමාත්‍යාංශයට අදාළ තොරතුරු කාන්තා හා ළමා සංවර්ධන, පෙරපාසල් හා ප්‍රාථමික අධ්‍යාපන, පාසල් යටිතල පහසුකම් හා අධ්‍යාපන සේවා රාජ්‍ය අමාත්‍යාංශය වෙත ඉදිරිපත් කරන ලදී.

11. **පනත් සංශෝධනය -**

- වෙඩිපිටි ආඥා පනත සංශෝධනය සඳහා නීති කෙටුම්පත් අංශය වෙත යොමු කර ඇත.
- ආරක්ෂක පර්යේෂණ හා සංවර්ධන මධ්‍යස්ථානය, අන්තරායකර ඖෂධ පාලක ජාතික මණ්ඩලය, රසායනික අවි සම්මුතිය ක්‍රියාත්මක කිරීමේ ජාතික අධිකාරිය, රණවිරු සේවා අධිකාරිය, ආරක්ෂක සේවා විද්‍යාලය, ජාතික ආරක්ෂක අධ්‍යයන ආයතනය, ජාතික ආරක්ෂක විද්‍යායතනය හා රක්නා ආරක්ෂක ලංකා සමාගම යන ආයතනයන්ට අදාළව නව පනත් කෙටුම්පත් කිරීම හා පවතින පනත් වර්තමානයට ගැළපෙන පරිදි සංශෝධනය සිදුකිරීම සඳහා නීති කෙටුම්පත් සම්පාදක දෙපාර්තමේන්තුව හා නීතිපති දෙපාර්තමේන්තුව සමඟ කටයුතු කරමින් සිටියි.

12. රටේ පවතින ආර්ථික අර්බුදය සහ දේශපාලන අස්ථාවරත්වය මධ්‍යයේ වුව ද ත්‍රිවිධ හමුදාව සේවයේ යෙදවීම තුළින් ජාතික ආරක්ෂාව තහවුරු කිරීම සඳහා නීතිය ක්‍රියාත්මක කරන බලධාරීන්ට සහාය දැක්වීම වෙනුවෙන් පුළුල් ආරක්ෂක උපාය මාර්ගයන් ක්‍රියාත්මක කිරීම හා පුරවැසියන්ගේ මානව හිමිකම් ආරක්ෂා කරමින් දේපළවල ආරක්ෂාව සහතික කිරීමට අවශ්‍ය පියවර ගන්නා ලදී.

13. ශ්‍රී ලංකා සන්නද්ධ හමුදාවල ක්‍රමෝපාය පිළිබඳ විධාන සැපයීම සහ සන්නද්ධ හමුදාවල ඒකාබද්ධ නියුක්තිය සඳහා වූ න්‍යායන් වර්ධනය කිරීම මඟින් ජාතික ආරක්ෂාව සඳහා ආරක්ෂක මාණ්ඩලික ප්‍රධානි කාර්යාලය මඟින් පහත සඳහන් උපාය මාර්ගික පියවර ගෙන ඇත.

- සන්නද්ධ හමුදාවල ක්‍රමෝපාය සැලසුම් සකස් කිරීම සඳහා පහසුකම් සැලැස්වීම.
- සන්නද්ධ හමුදා අතර බුද්ධිමය අංශයට අදාළ කර්තව්‍යයන් සම්බන්ධයෙන් වූ කාරණා සම්බන්ධීකරණය කිරීම.
- සන්නද්ධ හමුදාවල ඉදිරි ප්‍රතිවාදීන් හා ශක්‍යතාව නිශ්චය කිරීම සඳහා වූ තක්සේරු කිරීම් භාරගැනීම.
- සන්නද්ධ හමුදා මෙහෙයුම්වල සැලසුම් සකස් කිරීමට පහසුකම් සැලසීම සහ සන්නද්ධ හමුදාවන් අතරේ ඒවා ක්‍රියාත්මක කිරීම.
- සන්නද්ධ හමුදාවලට අදාළ අභ්‍යූ සැලසුම් සකස් කිරීම සහ සමාලෝචනය කිරීම.
- තීරණාත්මක ඌනතා සහ ශක්තීන් පිළිබඳ උපදෙස් දීම සහ ජාතික ආරක්ෂක අරමුණු කරා ළඟා වීමේදී සහ ප්‍රතිපත්ති වලට අනුකූලව කටයුතු කරන බවට වගබලා ගැනීමේදී එවැනි ඌනතා සහ ශක්තීන් වල බලපෑම තක්සේරු කිරීම.
- ක්‍රමෝපාය සැලසුම්වලට අදාළව මුදල් වර්ෂයක් සඳහා සන්නද්ධ හමුදාවල වැඩසටහන්, නිර්දේශ හා අයවැය යෝජනා පිළිගත් ප්‍රමුඛ කරුණුවලට කොතෙක් දුරට අනුකූල වන්නේ ද යන්න පිළිබඳව උපදෙස් දීම.
- මිනිස් බලය හා උපකරණවලට අදාළව, සන්නද්ධ හමුදාවල මහා පරිමාණ වැඩසටහන් හා ප්‍රතිපත්ති කොතෙක් දුරට ක්‍රමෝපාය සැලසුම්වලට අනුකූල වන්නේ ද යන්න පිළිබඳව උපදෙස් දීම.
- යෝජිත ආරක්ෂක ප්‍රසම්පාදන සැලසුම්වලට එරෙහිව යුදමය අවශ්‍යතාවයන් තක්සේරු කිරීම සහ ඒ අනුව අමාත්‍යාවරයාට උපදෙස් දීම.
- සන්නද්ධ හමුදාවල ඒකාබද්ධ පුහුණුවීම් සඳහා ප්‍රතිපත්ති සැලසුම් කිරීම.
- සන්නද්ධ හමුදා විසින් සාමසාධක මෙහෙයුම් කිරීම සඳහා ප්‍රතිපත්ති සකස් කිරීම සහ ඉහත සඳහන් කරුණු ක්‍රියාත්මක කිරීම සඳහා නියම කරනු ලබන හෝ අවශ්‍ය කරන වෙනත් සියලු කාර්යයන් ඉටුකිරීම.

14. රාජ්‍ය බුද්ධි සේවාව ජාතික ආරක්ෂාව සම්බන්ධයෙන් පවතින තර්ජනයන් හඳුනාගෙන ඒ පිළිබඳව පූර්ව බුද්ධි තොරතුරු අදාළ පාර්ශ්වයන් වෙත ලබාදෙමින් එම තත්ත්වයන් වළක්වා ගැනීමේ අරමුණෙන් ස්ථාපිත කර ඇති රජයේ ප්‍රමුඛතම බුද්ධි ආයතනය වන අතර 2022 වර්ෂයේදී ජාතික ආරක්ෂාව සම්බන්ධයෙන් තීරණ ගනු ලබන පාර්ශවයන් වෙත හා විවිධ ආයතනයන් වෙත යොමු කර ඇති වාර්තා ප්‍රමාණය පහත පරිදි වේ.

වාර්තා වර්ගය	යොමු කළ වාර්තා ප්‍රමාණය
සංවේදී රහසිගත වාර්තා	17,378
ආරක්ෂක නිශ්කාෂණ වාර්තා	874,265
ආරක්ෂක තත්ත්ව වාර්තා	648

15. හමුදා සහ සිවිල් නිලධාරීන් සඳහා ජාතික ආරක්ෂාව පිළිබඳ ක්‍රමෝපායික අධ්‍යයනය සිදුකිරීමට ඇති එකම හා ප්‍රධානතම අධ්‍යයන ආයතනය වන ජාතික ආරක්ෂක විද්‍යායතනය මඟින් හමුදා හා සිවිල් අංශයේ පරිපාලනය උදෙසා අවශ්‍ය බුද්ධිමය දායකත්වය ලබාදීම හා ආරක්ෂක ක්‍රමෝපායික මාර්ගෝපදේශ ලබාදීම සිදුකර ඇත.

ආ. ආරක්ෂක අංශ ශක්තිමත් කිරීම

1. ත්‍රිවිධ හමුදාව සඳහා නවීන තාක්ෂණික මෙවලම් සඳහා ආයෝජනය

ජාතික ආරක්ෂාව සම්බන්ධයෙන් අමාත්‍යාංශයට හා අනුබද්ධ ආයතනවලට පැවරී ඇති භාරදූර කර්තව්‍යය සලකා අයවැය මඟින් ශ්‍රී ලංකා යුද්ධ හමුදාව, ශ්‍රී ලංකා නාවික හමුදාව, ශ්‍රී ලංකා ගුවන් හමුදාව හා වෙරළ ආරක්ෂක දෙපාර්තමේන්තුව යන ආයතනද ඇතුළුව ආරක්ෂක අමාත්‍යාංශයට 2022 වසර සඳහා රුපියල් බිලියන 34.8 ක මුළු ප්‍රාග්ධන ප්‍රතිපාදනයක් වෙන් කර තිබුණි. ඒ අනුව ශ්‍රී ලංකා යුද්ධ හමුදාව, ශ්‍රී ලංකා නාවික හමුදාව, ශ්‍රී ලංකා ගුවන් හමුදාව හා රාජ්‍ය බුද්ධි සේවාවෙහි ප්‍රාග්ධන වියදම් සඳහා වෙන් කර තිබූ ප්‍රතිපාදන ත්‍රිවිධ හමුදාවේ ආවේක්ෂණ හැකියාව හා මෙහෙයුම් ධාරිතාව වැඩි කිරීම සඳහා වන මිලදී ගැනීම් හා අළුත්වැඩියාවන් සඳහා යෙදවීමට ප්‍රමුඛතාව දෙන ලදී.

මෙම ප්‍රතිපාදන යුද්ධ හමුදා බුද්ධි අංශය අළුතින් ප්‍රතිසංවිධානය කිරීමටත්, බුද්ධි තොරතුරු සන්නිවේදනය වඩා කඩිනම්ව උපරිම රහස්‍යභාවයෙන් සිදු කිරීමට අවශ්‍ය නවීන සන්නිවේදන ක්‍රම ස්ථාපිත කිරීම සඳහාත් උපයෝජනය කරන ලදී. එමඟින්, යුද්ධ හමුදා භට පිරිස්වලට නවීන තාක්ෂණය ලබාදෙමින් යුද්ධ හමුදා සෙබලා නූතන තාක්ෂණ සෙබලෙකු ලෙස නිර්මාණය කිරීමටත් ශක්තිමත් යුද්ධ හමුදාවක් බිහි කිරීමටත් අවශ්‍ය මූලික පියවර ගැනීමට හැකියාව ලැබුණි.

ශ්‍රී ලංකා නාවික හමුදාව සතු නාවික බලය ශක්තිමත් කිරීම තුළින් ශ්‍රී ලංකාව අවට මුහුදු තීරයේ සිදුවන නීති විරෝධී ක්‍රියාවන් නැවැත්වීම, සමුද්‍රීය ආරක්ෂාව සහ නාවික ප්‍රජාවගේ ආරක්ෂාව තහවුරු කිරීම ශ්‍රී ලංකා නාවික හමුදාව වෙත වෙන් කරන ලද ප්‍රතිපාදන උපයෝජනය මඟින් හැකියාව ලැබුණි.

එමෙන්ම, ශ්‍රී ලංකා ගුවන් හමුදාව සඳහා වෙන් වූ ප්‍රතිපාදන මඟින් ශ්‍රී ලංකා ගුවන් හමුදාවේ නියමුවන් රහිත ලිහිණියා වර්ගයේ ගුවන්යානා දේශීයව නිෂ්පාදනය හා ඊට අදාල පර්යේෂණ ව්‍යාපෘති ක්‍රියාත්මක කිරීමට හැකියාව ලැබුණි. ආරක්ෂක පර්යේෂණ සහ සංවර්ධන මධ්‍යස්ථානය විසින් අරමුදල් සපයන ලද පහත පර්යේෂණ ව්‍යාපෘති ශ්‍රී ලංකා ගුවන් හමුදාවේ ව්‍යාපෘති කණ්ඩායම් විසින් සිදු කර ඇත.

- ස්වයංක්‍රීය යැපුම් නිරීක්ෂණ විකාශන (ADS-B) ගුවන් යානා නිරීක්ෂණ පද්ධතිය සංවර්ධනය කිරීම.
- ශ්‍රී ලංකා ගුවන් හමුදාවේ මීරිගම කඳවුරේ ගුවන් ආරක්ෂණ අණ හා පාලන මධ්‍යස්ථානය වෙත ගොඩබිම සිට ගුවන්යානා දක්වා සන්නිවේදන අධීක්ෂක පද්ධතියක් පාදක කරගත් අන්තර්ජාල ප්‍රොටෝකෝලය සංවර්ධනය කිරීම.
- ගුවන් ආරක්ෂක මෙහෙයුම් මධ්‍යස්ථානයේ (ADOC) ගුවන් ආරක්ෂක රේඩාර් බලඝණවල ගුවන් ආරක්ෂක සිමියුලේටර් පද්ධතිය වැඩිදියුණු කිරීම.
- ත්‍රිවිධ හමුදාවේ කටයුතු ශක්තිමත් කිරීම හා නවීකරණය කිරීමේ අරමුණින් 2022 වසරේ දී ප්‍රසම්පාදන කටයුතු සිදු කරන ලද ප්‍රාග්ධන අයිතමයන් පහත දැක්වේ.

ව්‍යාපෘතියේ නම	ඇස්තමේන්තුගත මුළු පිරිවැය රු.මි.	2022 වර්ෂයේ ලද ප්‍රතිපාදන රු.මි	2022.12.31 අවසානය වන විට ප්‍රගතිය	
			මූල්‍ය	භෞතික
ආරක්ෂක අමාත්‍යාංශය				
ආරක්ෂක මූලස්ථානය ඉදි කිරීමේ ව්‍යාපෘතිය	60,886.02	7,000.00	45,019.12	82%
උපායමාර්ගික ආරක්ෂක සන්නිවේදන ජාල ව්‍යාපෘතිය	1,192.00	140.00	656.80	71.3%
ශ්‍රී ලංකා යුද්ධ හමුදාව				
මහල් 15කින් සමන්විත වෛද්‍ය පහසුකම් හා සෙසුනිල නේවාසිකාගාර පහසුකම් සහිත රෝහල් ගොඩනැගිල්ල ඉදිකිරීම (නාරාහෙන්පිට)	4,004.04	149.00	1,384.20	15.08%
ත්‍රිවිධ හමුදා මධ්‍යම පතොරම් අවි ගබඩාව සහ වාණිජ පුපුරණ ද්‍රව්‍ය අවි ගබඩා සංකීර්ණය ඉදිකිරීම පුනානි, අගුණවැල්පැලැස්ස හා ගජසිංහපුර	1,568.60	192.38	1,331.44	84.4%
ශ්‍රී ලංකා නාවික හමුදාව				
ත්‍රිකුණාමලයෙහි නෞකා තටාංගනයේ ජැටියේ ඉදි කිරීම්	4,611.40	800.00	2,060.34	39.89%
ශ්‍රී ලංකා නාවික හමුදාවේ ඉතා අධි සංඛ්‍යාත හා අල්ට්‍රා අධි සංඛ්‍යාත (VHF / UHF) සන්නිවේදන පද්ධතිය නවීකරණය කිරීම.	1,112.00	780.00	704.54	71.3%
ශ්‍රී ලංකා ගුවන් හමුදාව				
අංක PT-06 ගුවන් යානා 06ක් මිලදී ගැනීම	ඇ.ඩො.මි.5.62	83.84	968.16	98%
අංක Y-12 IV සැහැල්ලු ප්‍රවාහන ගුවන් යානා 06ක් මිලදී ගැනීම	ඇ.ඩො.මි. 19.997	1,188	1.037.53	65%

ව්‍යාපෘතියේ නම	ඇස්තමේන්තුගත මුළු පිරිවැය රු.මි.	2022 වර්ෂයේ ලද ප්‍රතිපාදන රු.මි	2022.12.31 අවසානය වන විට ප්‍රගතිය	
			මූල්‍ය	භෞතික
භාවිතා කළ පුහුණු හෙලිකොප්ටර් 04ක් මිලදී ගැනීම	700.00	678.16	0.00	60%
උපයෝගිතා වාහන මිලදී ගැනීම (Purchase of Utility Vehicles)	780.00	256.00	418.89	100%
ඉන්දියානු ණය යෝජනා ක්‍රමය	7,141	264.76	276.96	81%
පකිස්ථාන ණය යෝජනා ක්‍රමය	390.00	48.24		10%
කෆීර් ප්‍රහාරක ගුවන් යානා වැඩිදියුණු කිරීම	11,539.01	3,554.70	3,554.70	31.5%
ආපදා කළමනාකරණ මධ්‍යස්ථානය/ජාතික ගොඩනැගිලි පර්යේෂණ සංවිධානය/ආපදා සහන සේවා මධ්‍යස්ථානය/ කාලගුණ විද්‍යා දෙපාර්තමේන්තුව				
ආපදා පෙර සූදානම් සැලසුම් සකස් කිරීම	15.00	7.50	7.50	43%
මහජන දැනුවත් කිරීම සහ ධාරිතා ගොඩනැගීම	16.00	8.50	5.42	60%
අවදානමට ලක්විය හැකි ප්‍රදේශයේ යෙදවීමට අවශ්‍ය හදිසි ප්‍රතිචාර උපකරණ මිලදී ගැනීමෙන් සෙවීම් සහ මුදාගැනීමේ හැකියාව වැඩි දියුණු කිරීම	10.00	6.00	4.11	90%
බහු උපද්‍රව අවදානම් තක්සේරුව- (අධ්‍යාපන අංශයේ ආපදා අවදානම් තක්සේරුව, මුද්‍රණ, වැඩමුළු)	247.00	1.00	41.78	96%
නායයෑමේ අවදානම් පැතිකඩක් සංවර්ධනය කිරීම	246.00	15.00	203.27	90%
නාය යෑමෙන් විපතට පත් ප්‍රදේශවල නිවාස ඉදිකිරීම	2,838.00	-	2,079.03	97%
ආපදා තත්ත්වය හේතුවෙන් අවතැන් වූ පුද්ගලයින් සඳහා දිස්ත්‍රික්කයේ ආරක්ෂිත මධ්‍යස්ථාන ඉදිකිරීම	300.00	50.00	70.20	26%
ආපදා අවදානම් ප්‍රදේශවල පදිංචිව සිටින ජනතාව සඳහා ආපදා ප්‍රතිරෝධී නිවාස ඉදිකිරීම	1,200.00	100.00	11.30	3.72%
නාය යෑම් ආපදා අවදානම් අවම කිරීමේ ක්‍රියාකාරකම්	500.00	3.00	71.29	65%

ව්‍යාපෘතියේ නම	ඇස්තමේන්තුගත මුළු පිරිවැය රු.මී.	2022 වර්ෂයේ ලද ප්‍රතිපාදන රු.මී	2022.12.31 අවසානය වන විට ප්‍රගතිය	
			මූල්‍ය	භෞතික
සඳහා ධාරිතාව ඉහළ නැංවීම සඳහා දිස්ත්‍රික් කාර්යාල පිහිටුවීම (රත්නපුර, කළුතර) I අදියර				
නායයෑම් සහ ඒ ආශ්‍රිත උවදුරු ඵලදායී ලෙස අවම කිරීම සඳහා ව්‍යූහාත්මක සහ ව්‍යුහාත්මක නොවන ක්‍රියාමාර්ග සංවර්ධනය කිරීම සහ යෙදවීම සහ ඒ ආශ්‍රිත ධාරිතාව ශක්තිමත් කිරීම	70.00	0.75	35.61	100%
ජාතික ගොඩනැගිලි පර්යේෂණ සංවිධානය විසින් ශ්‍රී ලංකාවේ රසායනික ව්‍යසන අවදානම පිළිබඳ ක්‍රමානුකූල රෝග විනිශ්චය ඇගයීම දීර්ඝ කරන ලද කාර්යය	38.00	5.00	35.20	100%
නාය යෑමේ අවදානම අවම කිරීම සඳහා වර්ෂාවෙන් ඇතිවන පූර්ව අනතුරු ඇඟවීමේ තාක්ෂණය	17.00	5.00	15.00	40%
නායයෑම් විමර්ශන, පර්යේෂණ සහ සංවර්ධන	100.00	100.00	100.00	100%
ස්වයංක්‍රීය වැසි මාපක ජාලය පුළුල් කිරීමෙන් තත්‍ය කාලීන නායයෑම් පූරෝකථනය සහ පූර්ව අනතුරු ඇඟවීමේ හැකියාව වැඩි දියුණු කිරීම.	15.00	10.00	10.00	100%

2. ත්‍රිවිධ හමුදාව විසින් සිදු කරන හදිසි මෙහෙයුම්, සංවර්ධන කාර්යයන් හා වැඩි දියුණු කිරීම්

- ශ්‍රී ලංකා යුද්ධ හමුදාව විසින් 2022 මාර්තු මස සිට මහජනතාව තම ඉල්ලීම් පිළිබඳ පැවති රජයට විරුද්ධව ක්‍රියාත්මක කරන ලද අරගලය මැඩපැවැත්වීම සඳහා දිවයිනේ විවිධ ප්‍රදේශවල සිට බස්නාහිර පළාත කේන්ද්‍ර කරගනිමින් කොළඹ මහනගර සභාව ආශ්‍රිතව බළඇණි 29ක් කැදවන ලදී. ඒ අනුව, 1 බළකාය සහ ඒ යටතේ ඇති 53 වන සේනාංකය, 532 බලසේනාව සහ ගුවන් සංක්‍රමික බලසේනාවට අයත් හට පිරිස් මූලිකවම සම්බන්ධවී පොලිසිය සඳහා ක්‍රියාන්විත සහය ලබාදී ඇත.

- ශ්‍රී ලංකා යුද්ධ හමුදාව විසින් රට තුළ පැවති අරගලකාරී තත්ත්වය පහව ගොස් සාමකාමී වාතාවරණයක් ඇති වූ අවධියක පැමිණි සේනාංක, බලසේනා සහ ඒකක නැවත එම ප්‍රදේශවලට පිටත්කර හරින ලදි. තවද, එම හටපිරිස් අතුරින් පාබල ඒකක 5 ක් සහ ගුවන් සංක්‍රමික බළඇණි 2 ක් ශ්‍රී ලංකා පොලීසිය විසින් විවිධ අවස්ථාවන් වලදී සිදුකරන ලද ඉල්ලීම්වලට සහය වීම සහ

විශේෂ මර්මස්ථාන (ජනාධිපති මැදුර, ජනාධිපති කාර්යාලය සහ පාර්ලිමේන්තු සංකීර්ණය වැනි) ආරක්ෂාව සඳහා කොළඹ නගරය කේන්ද්‍ර කොටගෙන ස්ථානගත කර ඇත.

- දිවයින පුරා ආරක්ෂාව තහවුරු කිරීම සඳහා සෑම දිස්ත්‍රික්කයකටම එක් බලසේනාවක් සහ ඒකක 2 ක් වශයෙන් යුද්ධ හමුදා කඳවුරු ස්ථාපනය කිරීමට කටයුතු ආරම්භ කර ඇත. ඒ අනුව, සේනාංක මූලස්ථාන 2 ක් බලසේනා මූලස්ථාන 5 ක් සහ ඒකක 12 ක් වශයෙන් දිවයිනේ උතුරු ප්‍රදේශයේ සිට දකුණු ප්‍රදේශය දක්වා ප්‍රතිස්ථාපනය කිරීමට සැලසුම් දියත්කර/ක්‍රියාත්මක කර ඇත.

- ශ්‍රී ලංකා නාවික හමුදාව විසින් ධීවර වරායන් 24 ක් ආවරණය වන පරිදි ධීවර කටයුතුවල නියැලෙන ධීවර යාත්‍රා පිළිබඳ විස්තර ලබා ගැනීම සඳහා ඒකාබද්ධ සාගරික සීමා පාලන පද්ධතියක් ධීවර හා ජලජ සම්පත් දෙපාර්තමේන්තුව සමඟ ස්ථාපිත කර ඇත.

- ශ්‍රී ලංකා නාවික හමුදාව විසින් ගොඩබිමේ සිදු කරනු ලබන නීති විරෝධී ක්‍රියාකාරකම් පිළිබඳ ආවේක්ෂණ කටයුතු සිදු කිරීම සඳහා වීඩියෝ පහසුකම් සහිත අංග සම්පූර්ණ රථයක් නිර්මාණය කර ආවේක්ෂණ රාජකාරි සඳහා යොදවා ඇත.

- මුහුදේදී සිදු කරනු ලබන නීති විරෝධී ක්‍රියාකාරකම් වැළැක්වීම සඳහා ගත යුතු ක්‍රියාමාර්ග සම්බන්ධයෙන් ශ්‍රී ලංකා නාවික හමුදාව, ශ්‍රී ලංකා වෙරළ ආරක්ෂක දෙපාර්තමේන්තුව සහ ධීවර හා ජලජ සම්පත් දෙපාර්තමේන්තුව සමග සාකච්ඡා කර අවශ්‍ය ක්‍රියා මාර්ග ගෙන ඇත.

- ශ්‍රී ලංකා ගුවන් හමුදාව විසින් රෙජිමේන්තු කාර්ය සාධනය වැඩිදියුණු කිරීමේ අරමුණින් හා සටන් කාර්යක්ෂමතාව වර්ධනය කිරීම සඳහා 2021 වර්ෂයේදී ලබා ගන්නා ලද ඩ්‍රෝන එක් එක් ගුවන් හමුදා කඳවුරු ප්‍රදේශයන්හි මෙහෙයුම් අවශ්‍යතාව මත පහත පරිදි 2022 වර්ෂය තුළදී ප්‍රතිස්ථාපනය කර ඇත.

ඩ්‍රෝන වර්ගය	ප්‍රමාණය	ස්ථානය	කාර්යසාධනය
1. DJI M300 RTK	03	ගුවන්හමුදා කඳවුර කටුකුරුන්ද (111 UAV Sqn)	දිවා රාත්‍රී ක්‍රියාත්මක කළ හැකි කැමරාව, සිරස්ව ගොඩබැස්සවිය හැකි අධෝරක්ත කැමරා හා විෂුවල් කැමරා සහිත වේ. වැඩිකාලයක් (පැය -01) පියාසර කළ හැකි වීම, කිලෝමීටර් 12කට වැඩි දුරක් පියාසර කළ හැකි වීම, උපරිම කිලෝග්‍රෑම් 06 රැගෙන යා හැකි වීම
2. DJI Mavic 2 Enterprise Dual	01	මූලික කඳවුර කටුනායක (CBRNE Unit)	දිවා රාත්‍රී ක්‍රියාත්මක කළ හැකි කැමරාව, සිරස්ව ගොඩබැස්සවිය හැකි අධෝරක්ත කැමරා හා විෂුවල් කැමරා සහිත වේ. අඩුකාලයක් (විනාඩි -31) පියාසර කළහැකි වීම, කිලෝමීටර් 06කට ආසන්න දුරක් පියාසර කළ හැකි වීම, උපරිම කිලෝග්‍රෑම් 2.2 රැගෙන යා හැකි වීම.
3. DJI Mavic 2 Enterprise Dual	01	ශ්‍රී ලංකා ගුවන්හමුදා කඳවුර පහිනාංකය දිගන	

3. ආරක්ෂක යටිතල පහසුකම් සංවර්ධනය

(අ) ආරක්ෂක මූලස්ථාන සංකීර්ණය ඉදිකිරීමේ ව්‍යාපෘතිය

1979 කොළඹ ප්‍රධාන සැලසුමට අනුව, වාණිජ සංවර්ධනය උදෙසා සඳහා ඉහළ වාණිජමය වටිනාකමකින් යුත් ඉඩම් විශාල සංඛ්‍යාවක් මුදාහැරීමට හැකි වන අයුරින් රජයේ කාර්යාල කොළඹ සිට නව පරිපාලන අගනුවර වන ශ්‍රී ජයවර්ධනපුර කෝට්ටේ වෙත රැගෙන යාමට සැලසුම් කරන ලදී. සියලු ආරක්ෂක අංශ එක් ආරක්ෂක මූලස්ථාන සංකීර්ණයක් යටතට ගෙනයාම තුළින් මූලිකවම බලාපොරොත්තු වනුයේ මේ වන විට ආයතන කිහිපයක් අතර බෙදී පවතින සම්පත් ඵලදායී අන්දමින් ප්‍රයෝජනයට ගැනීම, යටිතල පහසුකම් ද්විකරණය වීම අවම කිරීම, ඔවුන්ගේ මෙහෙයුම් /පරිපාලන/ප්‍රවර්ධන යන කාර්යයන්හි කාර්යක්ෂමතාව තවදුරටත් වර්ධනය වන පරිදි ආරක්ෂක අංශ සාමාජිකයන් වෙත නවීන පහසුකම් වලින් සමන්විත කාර්යාල සංකීර්ණයක් ලබාදීම සහ සංකේන්ද්‍රගත සංවර්ධන කලාපය තුළ පිහිටි අධිආරක්ෂිත කලාප සංඛ්‍යාව අවම කිරීම තුළින් ආර්ථික ක්‍රියාකාරකම් සහ මහජනතාවට ඇතිවන අපහසුතාවන් අවම කිරීම යනාදිය දැක්විය හැකිවේ.

ඉදිකිරීම් කටයුතු කළමනාකරණය කිරීමේ පහසුව සහ මූල්‍යමය ශක්‍යතාව පවත්වා ගැනීම සඳහා පහත සඳහන් ආකාරයට 2012 වසරේදී ඉදිකිරීමේ කටයුතු අදියර 02 කට වෙන් කර ඇත.

ප්‍රධාන ගොඩනැගිලි සංකීර්ණය (බිම් කැබලි 09ක්), සන්නිවේදන ගොඩනැගිල්ල, ආරක්ෂක ගොඩනැගිල්ල, ජලාපවාහන පද්ධතිය සහ ජල පොම්පාගාරයක් සහ සෙසු නිලයන් සඳහා තාවකාලික නවාතැන් පහසුකම් ඉදිකිරීම මෙම ව්‍යාපෘතියේ පළමු අදියර වේ. ඉදිකිරීමේ කටයුතු සිදු කෙරෙන කාලය තුළ පැන නැගුනු මුල්‍යමය සීමාකිරීමේ හා ආරක්ෂක මූලස්ථාන සංකීර්ණ ව්‍යාපෘති බිමෙහි යුද්ධ හමුදා මූලස්ථානය ස්ථාපනය කිරීමේ පවතින දැඩි අවශ්‍යතාවය මත මෙම පළමු අදියර තවදුරටත් අදියරවලට බෙදා ඇත. **අදියර 01** යටතේ ගොඩනැගිලි අංක 06, 07, සන්නිවේදන ගොඩනැගිල්ල, ආරක්ෂක ගොඩනැගිල්ල , ජල පොම්පාගාරය ඉදිකිරීම් කටයුතු සම්පූර්ණ කිරීම සිදු කෙරේ. **අදියර 02** යටතේ පළමු අදියරේ අවසන් නොවූ ඉතිරි ඉදිකිරීම් කටයුතු සම්පූර්ණ කෙරේ. ත්‍රිවිධ හමුදා නිලධාරීන් 1,278 දෙනෙකු සහ ත්‍රිවිධ හමුදා නේවාසික සෙසු නිලයන් 11,377 දෙනෙකු සඳහා භෝජනාගාර සහ අනෙකුත් බාහිර අංගයන් ඇතුළු පහසුකම් සහිතව ස්ථිර වාසස්ථාන සැපයීම මෙම ව්‍යාපෘතියේ **දෙවන අදියර** යටතේ සිදු කෙරේ.

ව්‍යාපෘති ප්‍රගතිය (පළමු අදියර)	භෞතික ප්‍රගතිය	මූල්‍ය ප්‍රගතිය (රු.මී.)
සමස්ත ප්‍රගතිය	82 %	45,019.12
2022.01.01 සිට 2022 12.31 දක්වා ප්‍රගතිය	7.65%	6,890.96

ගොඩනැගිලි අංක 6 හා 7 සහ ඊට අදාළ යටිතල පහසුකම් සඳහා වූ ඉදිකිරීම්, එනම් අදියර 01, 2019 නොවැම්බර් මස වන විට අවසන් කර යුද්ධ හමුදා මූලස්ථානය ස්ථාපනය කර ඇත. තවද, අදියර 02 යටතේ පැවති ආරක්ෂක මාණ්ඩලික ප්‍රධානී ගොඩනැගිල්ල වන අංක 8 ගොඩනැගිල්ලෙහි ඉදිකිරීම් 2021 මැයි මස අවසන් කර එහි ආරක්ෂක අමාත්‍යාංශය තාවකාලිකව ස්ථාපනය කර ඇත.

2022 වර්ෂය අවසාන වනවිට මෙම ව්‍යාපෘතියට අදාළ රු.මිලියන 100කට වැඩි නොගෙවූ බිල්පත් පැවති අතර ඒ හේතුවෙන් ඉදිකිරීම් කටයුතු මන්දගාමී විය.කෙසේ වුවද, කොන්ත්‍රාත්කරුවන් වෙත නොගෙවූ බිල්පත් හි වටිනාකමට සමාන භාණ්ඩාගාර බැදුම්කර (Treasury Bond) නිකුත් කිරීමට කටයුතු සිදු කිරීම නිසා මේ වන විට කොන්ත්‍රාත් කටයුතු ඉදිරියට කර ගෙන යාමට හැකි වී ඇත.

(ආ) උපායමාර්ගික ආරක්ෂක සන්නිවේදන ජාල ව්‍යාපෘතිය

දිවයින පුරා පිහිටි ත්‍රිවිධ හමුදාවේ , පොලිසියේ සහ විශේෂ කාර්ය බලකායේ කලින් තෝරාගත් ස්ථාන හා සම්බන්ධ වියහැකි ක්ෂුද්‍ර තරංග සබඳතා 37ක් හා ජාල කළමනාකරණ පද්ධතියකින් සමන්විත සුරක්ෂිත පොදු සන්නිවේදන මූලාධාරකයක් සැපයීම මෙම ව්‍යාපෘතිය මගින් සිදු කරයි.

2020 ජූලි 15 වන දින වන විට ස්වයං ආධාරක සන්නිවේදන කුලුණු 11 ක් විවිධ ස්ථාන 11 ක නිමැවීමේ කටයුතු අවසන් කර ඇත.



එමෙන්ම, 2020 දෙසැම්බර් 31 දින වන විට ස්ථාන 21ක ධ්වනි රෝධක විදුලි උත්පාදන යන්ත්‍ර 22 ක් ස්ථාපනය කිරීමේ කටයුතු ද නිමවා ඇත. මෙම ව්‍යාපෘතියේ මූලිකම අංගය, මයික්‍රෝවේව් ක්ෂුද්‍ර තරංග පද්ධතිය මිල දී ගැනීම හා ස්ථාපනය වන බැවින් අකුරේගොඩ දක්වා ප්‍රකාශ තන්තු ඇදීමට මයික්‍රෝ තරංග පද්ධතිය ස්ථාපනය කිරීම අත්‍යවශ්‍ය කරුණකි. එසේ වුව ද, මයික්‍රෝ තරංග පද්ධතියේ ප්‍රසම්පාදන කටයුතු කෙටිකාලයකට නතර කිරීම හේතුවෙන් උපාය මාර්ගික ආරක්ෂක සන්නිවේදන ජාල ව්‍යාපෘතිය 2023 වසර දක්වා දීර්ඝ කිරීමට අවශ්‍ය කැබිනට් අනුමැතිය ලබා ගැනීමට මේ වන විට කටයුතු කෙරෙමින් පවතී. එමෙන්ම, මෙම ව්‍යාපෘතියේ බුස්ස සන්නිවේදන කුලුණ මේ වන විට ඩයලොග් ආසියාටා ආයතනයට අවශ්‍ය ඇන්ටනා සවි කර ගැනීම සඳහා හුවමාරු කර ඇති අතර එමඟින් රු.272,300ක මාසික ආදායමක් අමාත්‍යාංශය වෙත ලැබේ. තව ද, මෙම සන්නිවේදන කුලුණු රූපවාහිනී හා ගුවන් විදුලි විකාශන ආයතන සමඟ හුවමාරු කර ගැනීමෙන් ආදායමක් උපයා ගැනීමට තීරණය කර ඇති අතර ඒ සඳහා අවශ්‍ය ටෙන්ඩර් ක්‍රියාපටිපාටි සකස් කරමින් පවතී.

මෙම ව්‍යාපෘතියේ සමස්ත භෞතික ප්‍රගතිය 71.4% ක් වන අතර සමුච්චිත මූල්‍යමය ප්‍රගතිය රු.මිලියන 656.8 කි.

(ඇ) ත්‍රිවිධ හමුදා පතොරම් ගබඩා හා වාණිජමය පුපුරණ ද්‍රව්‍ය ගබඩා සංකීර්ණය ඉදිකිරීම

2017/18 වසරවල සිට පුනානි, ගජසිංහපුර සහ අගුණුවැල්පැලැස්ස යන ස්ථානයන්හි රු.මි.1,568.6 ක මුළු ඇස්තමේන්තුගත පිරිවැයකින් ඉදි කෙරෙමින් පවතින යෝජිත අවි ගබඩාව මඟින් යුද්ධ හමුදාව සතු සියලු පතොරොම්/වෙඩි ද්‍රව්‍ය සුරක්ෂිතව ගබඩා කිරීමට හැකියාව ලැබෙනු ඇත. මෙහි ඉදිකිරීම් 2022 වර්ෂයේ නිම කිරීමට අපේක්ෂා කළ නමුත් නිම කිරීමට නොහැකි විය. ශ්‍රී ලංකා යුද්ධ හමුදා වෘත්තීය සෙනින් යොදවා වඩා ඵලදායී හා කාර්යක්ෂම ලෙස, මේ වන විටත් මෙම ව්‍යාපෘතියේ ඉදිකිරීම් සිදුකරගෙන යන අතර, සීමිත ඉඩ ප්‍රමාණය මෙන්ම මහජනතාවගෙන් පැන නැගුණු විරෝධතා හා අවශ්‍යතාව මත පහත පරිදි ගබඩාහල් ඉදිකිරීම අත්හිටුවා ඇත.

ස්ථානය	ඉදිකරනු ලබන 90'X36 ප්‍රමාණයේ ගබඩා සංඛ්‍යාව		ඉදිකරනු ලබන 60 X 27 භූගත ගබඩා ප්‍රමාණය		අත්හිටුවන ලද ගබඩා ප්‍රමාණය
	ඉලක්කය	නිම කළ	ඉලක්කය	නිම කළ	
පුනානි වෙඩිද්‍රව්‍ය ගබඩා සංකීර්ණය	15	15	02	01	01 (භූගත)
ගජසිංහපුර වෙඩිද්‍රව්‍ය ගබඩා සංකීර්ණය	10	5 +2 (භූගත)	02	-	-
අඟුණුවැල්පැලැස්ස වෙඩිද්‍රව්‍ය ගබඩා සංකීර්ණය	15	7	02	8+1 (භූගත)	01 (භූගත)

2022.07.31 දින වන විට ලැබුණු ප්‍රතිපාදන හා දරන ලද වියදම් පහත පරිදි වේ.

වර්ෂය	ලැබුණු ප්‍රතිපාදන (රු.මි.)	වියදම (රු.මි.)
2017	300.00	124.81
2018	500.00	376.33
2019	335.00	311.88
2020	74.58	65.50
2021	400.00	278.28
2022	192.38	107.62
එකතුව	**1,801.96**	**1,264.42**

අංක **අමප/22/1821/603/032** හා **2022 නොවැම්බර් මස 29** දිනැති අමාත්‍ය මණ්ඩල තීරණයට අනුව ව්‍යාපෘති කාල සීමාව 2024 වර්ෂය දක්වා දීර්ඝ කිරීමට හා තවදුරටත් අපේක්ෂිත වියදම වන රුපියල් මිලියන 223ක් 2023 වසර සඳහාත් රුපියල් මිලියන 289ක් 2024 වසර සඳහාත් වශයෙන් රුපියල් මිලියන 512ක් මෙම ව්‍යාපෘතිය සඳහා වෙන් කිරීමටත් අනුමැතිය ලබා දී ඇත.

(ඇ) බුද්ධි අංශවල ක්‍රියාකාරීත්වය ශක්තිමත් කිරීම

1. ජාතික බුද්ධි ප්‍රධානී, රාජ්‍ය බුද්ධි සේවය, ත්‍රිවිධ හමුදාවල බුද්ධි අංශ යන සියල්ලෙහි සමස්ත සංවිධාන ව්‍යුහය යටතේ අනාවරණය කරගනු ලබන නොයෙකුත් තර්ජන හා තොරතුරු මත පදනම්ව ත්‍රස්තවාදය සහ වෙනත් ක්‍රියාකාරකම් වළක්වා ගැනීමෙන් ජාතික ආරක්ෂාව පවත්වා ගැනීමට බුද්ධි අංශවලට අවශ්‍ය මෙවළම් හා යාන්ත්‍රණය ලබා දීම අඛණ්ඩව සිදු කරන ලදී.
2. රාජ්‍ය බුද්ධි සේවාව විසින් ජාතික ආරක්ෂාව සම්බන්ධයෙන් දේශීය වශයෙන් පැන නගින ආරක්ෂක, ආර්ථික, සාමාජීය, සංස්කෘතික හා අනෙකුත් සෑම විෂය ක්ෂේත්‍රයක් මෙන්ම විදේශීය වශයෙන් ඇතිවන තර්ජනයන් පිළිබඳව ලබාගන්නා බුද්ධි තොරතුරු රටේ යහපැවැත්ම උදෙසා තීරණ ගන්නා මට්ටමේ අධිකාරීන් දැනුවත් කරනු ලැබේ.
3. ශ්‍රී ලංකා නාවික හමුදාව 2022 වර්ෂය තුළදී නිලධාරීන් 04 ක් සහ නාවිකයින් 59 ක් අලුතින් බුද්ධි අංශය සඳහා බඳවා ගෙන ඇත.
4. ශ්‍රී ලංකා ගුවන් හමුදාව විසින් ලිපි ලේඛන ස්කෑන් යන්ත්‍ර හා බාහිර දෘඪ තැටි (External Hard Disk) 24 බැගින් සියලුම කඳවුරු වල බුද්ධි අංශයන්හි මෙහෙයුම් අවශ්‍යතාවය සඳහා ලබා දී ඇත.
5. ශ්‍රී ලංකා ගුවන් හමුදාව විසින් 2022 ජනවාරි මස 01 වන දින සිට 2022 දෙසැම්බර් මස 31 වන දින දක්වා විවිධ වෘත්තීන් වල නියැලෙන නිලධාරීන් 10 දෙනෙකු හා ගුවන් භටයින් 39 දෙනෙක් සඳහා මූලික බුද්ධි පුහුණු පාඨමාලාවක් ලබා දී ඇත.

6. 2022 ජනවාරි මස 01 වන දින සිට 2022 දෙසැම්බර් මස 31 වන දින දක්වා නිලධාරීන් 13 දෙනෙකු හා ගුවන් භටයින් 43 දෙනෙක් සඳහා ඩ්‍රෝන පුහුණු පාඨමාලාවක් ලබා දී ඇත.

ඇ. ත්‍රිවිධ හමුදාව හා සිවිල් ආරක්ෂක බලකායේ වැටුප්, දීමනා, උසස්වීම්, පදක්කම් පිරිනැමීම්, පුහුණුව හා සුබ සාධනයට අදාළ කටයුතු ඉටුකිරීම

- **මාසික වැටුප් හා දීමනා හිමිගැන්වීම**

ත්‍රිවිධ හමුදා සාමාජිකයන්ට වන්දි, වැටුප් හා දීමනා ගෙවීමට අදාලව අමාත්‍යාංශයේ ආරක්ෂක අංශය වෙතින් ඉදිරිපත් කරන ලද අමාත්‍ය මණ්ඩල සංදේශ විස්තර;

❖ යුධමය වාතාවරණය පැවති වකවානුවේ ක්‍රියාන්විත ප්‍රදේශවල හා ක්‍රියාන්විත ප්‍රදේශ ලෙස නම් නොකරන ලද ප්‍රදේශවල රාජකාරියේ යෙදී සිටියදී සෘජුවම ත්‍රස්ත ක්‍රියා හේතුවෙන් ආබාධිත වූ හා මියගිය ත්‍රිවිධ හමුදා සහ ශ්‍රී ලංකා පොලිසියේ සාමාජිකයින් සඳහා ඔවුන්ගේ වයස අවුරුදු 55 සම්පූර්ණ වනතෙක් ගෙවන ලද වැටුප් හා දීමනා, මියගිය සාමාජිකයාගේ යැපෙන්නන් ජීවත්ව සිටින තෙක් සහ ආබාධිත සාමාජිකයා ජීවත්ව සිටින තෙක් ලබා දීම සඳහා වූ අංක අමප/19/2618/103/069-1 හා 2019.09.24 දිනැති අමාත්‍ය මණ්ඩල තීරණය ප්‍රකාරව ආවරණය වන ත්‍රිවිධ හමුදා සහ ශ්‍රී ලංකා පොලිසියේ සාමාජිකයින් 493 දෙනෙකු වෙත අදාළ ගෙවීම් කිරීම සඳහා අවශ්‍ය අනුමැතිය ලබාගැනීම.

❖ යුද්ධ හමුදාව සමඟ එක්ව ක්‍රියාන්විත රාජකාරියේ යෙදී සිටියදී ආබාධිතව මියගිය ජාතික සහායක බලකායේ සෙ/ටී 965 ජාසෙ සුමතිපාල ජේඑම්ගේ වැන්දඹුව වන හෙලන් සිල්ෆා මහත්මියට සහන සැලසීම යන මැයෙන් අමාත්‍ය මණ්ඩල සංදේශයක් ඉදිරිපත්කරන ලද අතර ඒ සඳහා අංක අමප/22/0099/303/005 හා 2022.03.07 දිනැති අමාත්‍ය මණ්ඩල තීරණය ලබා ගැනීම.

❖ **ශ්‍රී ලංකා යුද්ධ හමුදා පුද්ගලයින් හට වැටුප් හා දීමනා ගෙවීම**

2022 ජනවාරි මස 01 දින සිට 2022 දෙසැම්බර් 31 වන දින දක්වා මාසික වැටුප් හා දීමනා හිමිගැන්වීම සබැඳි විස්තර පහත සඳහන් පරිදි වේ.

- **සේවයේ යෙදී සිටින නිලධාරීන් සහ සෙසුනිලයන් හට මාසික වැටුප් හා දීමනා හිමිගැන්වීම**

විස්තරය	නිත්‍ය (රු.)	ස්වේච්ඡා (රු.)	එකතුව (රු.)
නිලධාරී	5,735,420,239.37	1,845,094,468.36	7,580,514,707.73
සෙසුනිල	87,598,687,346.91	46,751,141,665.63	134,349,829,012.55
එකතුව	**93,334,107,586.28**	**48,596,236,133.99**	**141,930,343,720.28**

- **මියගිය /ආබාධිත නිලධාරීන් සහ සෙසු නිලයන් හට මාසික වැටුප් හා දීමනා හිමිගැන්වීම**

විස්තරය	නිත්‍ය (රු.)	ස්වේච්ඡා (රු.)	එකතුව (රු.)
නිලධාරී	1,246,322,515.14	101,511,727.99	1,347,834,243.12
සෙසුනිල	28,828,370,757.55	3,661,037,662.11	32,489,408,419.67
එකතුව	**30,074,693,272.69**	**3,762,549,390.10**	**33,837,242,662.79**

- **රජයේ නිලධාරීන්ගේ අත්තිකාරම් 'බී' ගිණුම යටතේ ආපදා ණය ගෙවීම් හා රාජ්‍ය බැංකු මඟින් හිමිගන්වනු ලබන දේපල ණය**

විස්තරය	අයදුම්පත් සංඛ්‍යාව	ගෙවීම් කරන ලද සංඛ්‍යාව	හිමිගන්වන ලද මුදල (රු.මි)	ගෙවීමට ඇති අයදුම්පත් සංඛ්‍යාව	වෙනත්
ආපදා ණය	2,225	819	238.9	1,245	නිරීක්ෂණ සහිත අයදුම්පත් 161
දේපල ණය	158	-	-	-	බැංකුව මඟින් ගෙවීම් කෙරේ.
එකතුව	**2,383**	**819**	**238.9**	**1,245**	-

- **යුද්ධ හමුදා සාමාජිකයන්ගේ දෙමව්පියන් වෙනුවෙන් රු.750.00 බැගින්වූ විශේෂ දීමනාව හිමිගැන්වීම**

විස්තරය	සංඛ්‍යාව	මුදල (රු.මි)
දෙමව්පියන්	144,896	1,299.88

- **පාරිතෝෂික සහ දුබලතා විශ්‍රාම වැටුප් ගෙවීම**

විස්තරය	අයදුම්පත් සංඛ්‍යාව	මුදල (රු.මි)
පරිවර්තිත පාරිතෝෂිකය	3,874	විශ්‍රාම වැටුප් දෙපාර්තමේන්තුව මඟින් ගෙවීම් සිදු කෙරේ.
සේවා පාරිතෝෂිකය	168	
දුබලතා විශ්‍රාම වැටුප්	1,419	
එකතුව	5,461	

- **වැන්දඹු හා අනත්දරු විශ්‍රාම වැටුප් ප්‍රදාන පත්‍ර, යැපෙන්නන්ගේ දීමනා, මරණ පාරිතෝෂික, විශේෂ වන්දි හා වන්දි හිමිගැන්වීම**

විස්තරය	අයදුම්පත් සංඛ්‍යාව	හිමිගන්වනු ලබන මුදල (රු.මි)
වැන්දඹු හා අනත්දරු විශ්‍රාම වැටුප්	748	ප්‍රාදේශිය ලේකම් කාර්යාල මඟින් ගෙවීම් සිදු කෙරේ.
යැපෙන්නන්ගේ දීමනා	102	ප්‍රාදේශිය ලේකම් කාර්යාල මඟින් ගෙවීම් සිදු කෙරේ.
වැන්දඹු බිරිඳ විවාහවීමේදී වන්දි	4	9.90
වන්දි -හමුදා චර්යා නිලධාරි	1,227	41.16

විස්තරය	අයදුම්පත් සංඛ්‍යාව	හිමිගන්වනු ලබන මුදල (රු.මි)
(හ.ව.නි) 12/86		
ස්ථාවර මාසික දීමනාව (ආබාධිත)	2,451	1,156.32
ස්ථාවර මාසික දීමනාව (වැහාඅවිවැ)	808	විශ්‍රාම වැටුප් දෙපාර්තමේන්තුව මඟින් ගෙවීම් කෙරේ.
එකතුව	**5,340**	**1,207.38**

❖ **ශ්‍රී ලංකා නාවික හමුදා පුද්ගලයින් හට වැටුප් හා දීමනා ගෙවීම**

විස්තරය	මුදල (රු.මි.)
මූලික වැටුප නිත්‍ය	16,306.93
මූලික වැටුප ස්වේච්ඡා	4,877.42
අනෙකුත් දීමනා නිත්‍ය	20,076.48
අනෙකුත් දීමනා ස්වේච්ඡා	6,640.30
එකතුව	**47,901.13**

සටහන : අනෙකුත් දීමනා අගය දැක්වීමේ දී 2022 දෙසැම්බර් මස නැවි 327 දෙනෙකුගේ දීමනාවට අදාළ වටිනාකම (නිත්‍ය/ස්වේච්ඡා) 2022 ජනවාරි මස වේතනය සකස් කිරීමට පෙර ලබා දීමට නොහැකි බැවින් මාස 11ක පමණක් වටිනාකම දක්වා ඇත.

❖ **ශ්‍රී ලංකා ගුවන් හමුදා පුද්ගලයින්හට වැටුප් හා දීමනා ගෙවීම**

ශ්‍රී ලංකා ගුවන් හමුදාවේ සමාලෝචිත කාල සීමාව තුළදී වැටුප් හා වේතන ගෙවීම් ආදිය ඇතුළත් පරිපාලන සේවා සඳහා පහත පරිදි වියදම් කර ඇත.

වැටුප් හා දීමනා ගෙවීම

ශීර්ෂය	වියදම (රු .මි)
පුනරාවර්තන වියදම්	
වැටුප් හා වේතන	15,706.73
වෙනත් දීමනා	15,139.33
එකතුව	30,846.06

- **ආබාධිත තත්ත්වයට පත්වූ සාමාජිකයින් හා මියගිය සාමාජිකයින්ගේ යැපෙන්නන් වෙත සහන හිමිගැන්වීම**

2009.05.19 දිනට පෙර පැවති යුද්ධය හේතුවෙන් හා රාජකාරියේ යෙදී සිටියදී තුවාල ලබා ආබාධිත තත්ත්වයට පත්වූ සාමාජිකයින් හා මියගිය සාමාජිකයින්ගේ යැපෙන්නන් වෙත සහන හිමිගැන්වීම සඳහා පහත සඳහන් ආකාරයට කටයුතු කර ඇත.

කාරණය	ප්‍රතිලාභීන් සංඛ්‍යාව			
	යුද්ධ හමුදාව	නාවික හමුදාව	ගුවන් හමුදාව	**එකතුව**
ත්‍රස්තවාදී ක්‍රියා හේතුවෙන් තුවාල ලබා ආබාධිත වූ අයවලුන් වෙත වැටුප් හා දීමනා /වන්දි ගෙවීම හා සේවයෙන් ඉවත්වීමට ඉඩ සලසා දීම	845	22	03	**870**
ක්‍රියාන්විත ප්‍රදේශවල රාජකාරියේ යෙදී සිටියදී ඉඳුරාම ත්‍රස්තවාදී නොවන වෙනත් හේතු මත මියගිය හා ආබාධිත රණවිරුවන්ට වැටුප් හා දීමනා ගෙවීම	72	14	-	**86**
රාජකාරියේ යෙදී සිටියදී තුවාල ලබන, පූර්ණ ආබාධිත තත්ත්වයට පත්වන රාජ්‍ය නිලධාරීන්ට රාජ්‍ය පරිපාලන චක්‍රලේඛ 22/93 (iv) ප්‍රකාරව වයස අවුරුදු 55 දක්වා වැටුප් ගෙවීම	06	01	-	**07**
ත්‍රස්තවාදී ක්‍රියා හේතුවෙන් දුබලතාවයට පත්ව එකී දුබලතා ප්‍රතිශතය 50% ට වඩා අඩුවීම හේතුවෙන් අමාත්‍ය මණ්ඩල තීරණ අංක අමප/1982(305)(09) යටතේ ප්‍රතිලාභ නොලබා අදාළ සේවා කාලය සම්පූර්ණ කොට විශ්‍රාම ගොස් හෝ අස්ව සිටින ත්‍රිවිධ හමුදා සේවා පුද්ගලයන් වෙත හිඟ වැටුප් ගෙවීම	152	-	-	**152**
ක්‍රියාන්විත ප්‍රදේශ ලෙස නම් නොකරන ලද ප්‍රදේශවල රාජකාරියේ යෙදී සිටියදී සෘජුවම ත්‍රස්තක්‍රියා හේතුවෙන් හෝ ත්‍රස්තක්‍රියා මැඩපැවැත්වීම හේතුවෙන් හෝ ත්‍රස්තක්‍රියා මැඩපැවැත්වීම උදෙසා සිදුකරන ලද ක්‍රියා හේතුවෙන් මියගිය හා ආබාධිත වූ රණවිරුවන් සඳහා සහන සැලසීම	-	02	-	**02**
රාජකාරියේ යෙදී සිටියදී තුවාල ලබන, පූර්ණ ආබාධිත වන හා මියයන රාජ්‍ය නිලධාරීන්ට රාජ්‍ය පරිපාලන චක්‍රලේඛ 22/93 හා එහි සංශෝධනයන්ට අනුව වන්දි ගෙවීම	47	53	20	**120**
වයස අවුරුදු 26ට අඩු අවිවාහක රැකියා විරහිත අධ්‍යාපනය ලබන දරුවන්ට වැටුප් හා දීමනා ගෙවීම	21	07	01	**29**
මියගිය රණවිරුවන්ගේ දෙමාපියන්ට වැටුප් හා දීමනා ගෙවීම	-	31	10	**41**
එකතුව	**1,143**	**130**	**34**	**1,307**

- **ත්‍රිවිධ හමුදා සුබසාධනය**

හමුදා සාමාජිකයින්ගේ සුබසාධනය වෙනුවෙන් 2022 වර්ෂයෙදී පහත සඳහන් ව්‍යාපෘති/ ක්‍රියාකාරකම් සිදුකරන ලදී.

❖ **ශ්‍රී ලංකා යුද්ධ හමුදාව**

1. යුද්ධ හමුදා රෝහල ඉදිකිරීමේ ව්‍යාපෘතිය.
2. එක්සත් ජාතීන්ගේ සාමසාධක රාජකාරී සඳහා හට පිරිස් සහභාගිකරවීම.
3. යුද්ධ හමුදා නිලධාරී / සෙසුනිලයින් 15,473ක් සඳහා 2022 වර්ෂයේ දී යුහ සුබ සාධක අරමුදලේ සාමාජිකත්වය ලබා දී ඇත.
4. ක්‍රියාන්විතයේදී තුවාල ලබා අත් / පා අහිමි දැනට පුනරුත්ථාපන මධ්‍යස්ථානයන්/ සුවසහන නිකේතනයන් හි නේවාසික ප්‍රතිකාර ගනු ලබන රණක්ෂිත රණවිරුවන් හා රාජකාරී නියුතු රණක්ෂිතයට පත් රණවිරුවන් හට අවශ්‍ය කෘත්‍රිම අවයව නිෂ්පාදනය කරදීම.
5. යුද්ධ හමුදාවේ නව නිපැයුම්කරුවන් හට නිර්මාණ කුසලතාවන් වැඩි දියුණු කර ගැනීම සඳහා පුහුණු වැඩමුළු පැවැත්වීම.

❖ **ශ්‍රී ලංකා නාවික හමුදාව**

- නාවික හමුදාවේ රාජකාරී සිදු කරනු ලබන නාවික පුද්ගලයින්ගේ මූල්‍ය පරිත්‍යාගවලින් සටනේදී මිය ගිය සහ අතුරුදහන් වූ නාවික රණවිරුවන්ගේ වැන්දඹුවන් හෝ ළඟම ඥාතීන් සහ ආබාධිතව විශ්‍රාම ගන්වන ලද නාවික පුද්ගලයින් සඳහා එක් පවුලකට රු. 12,000.00ක සුබ පැතීමේ ත්‍යාග මුදලක් සමඟ නාවික බිත්ති දින දර්ශනයක් ලබා දීමට කටයුතු කරන ලදී.
- ශ්‍රී ලංකා නාවික හමුදා සේවයෙන් විශ්‍රාම ගොස් සිටියදී මිය ගිය නාවික පුද්ගලයින්ගේ අවමංගල්‍යක දී අවමංගල්‍යාධාර මුදලක් වශයෙන් ළඟම ඥාතීන් හට රු.100,000.00ක මුදලක් ශ්‍රී ලංකා නාවික හමුදා සුබසාධක අරමුදල වෙතින් ලබා දෙනු ලබන අතර, 2022 වර්ෂයේ මියගිය විශ්‍රාමික නාවික පුද්ගලයින් 72 දෙනෙකුගේ ළඟම ඥාතීන් හට රු. 7,200,000.00ක මුදලක් අවමංගල්‍යාධාර වශයෙන් ලබා දී ඇත.
- සේවයේ යෙදි සිටියදී මියගිය නිලධාරීන් හා නාවිකයින් 26 දෙනකු වෙනුවෙන් 2022 වර්ෂය තුළ දී මරණ පරිත්‍යාග වශයෙන් රු. 38,103,251.00ක මුදලක් ශ්‍රී ලංකා නාවික හමුදා සුබසාධක අරමුදල වෙතින් ලබා දෙන ලදී.
- 2022 වර්ෂය සඳහා ජාතික ගමනාගමන මණ්ඩලය විසින් ආබාධිත රණවිරු බස් ගමන් බලපත්‍ර 47ක් සහ දුම්රිය බලපත්‍ර 40ක් නොමිලේ ලබා ගැනීමට කටයුතු කරන ලදී.
- ක්‍රියාන්විතයේදී දිවි පිදූ, ආබාධිත වූ හා අතුරුදන් වූ නාවික පුද්ගලයින් වෙනුවෙන් 'මෙත් සෙවණ' නිවාස ව්‍යාපෘතිය සහ සේවයේ නියුතු හා විශ්‍රාමික නාවික පුද්ගලයින් වෙනුවෙන් 'අපි වෙනුවෙන් අපි' නිවාස ව්‍යාපෘතිය ක්‍රියාත්මක කර පූර්ණ නිවාස 07ක් ද, අර්ධ නිවාස 74ක් ද, ආරක්ෂක ලේකම්ගේ විශේෂ අනුමැතිය මත 'අපි වෙනුවෙන් අපි' අර්ධ නිවාස 02ක් ද වර්තමානය වනවිට ඉදිකිරීම් සිදු කරමින් පවතී.
- නැවිරු සවිය (නාවික සුවසහන) අරමුදල මගින් 2022 ජනවාරි මස 01 සිට 2022 දෙසැම්බර් මස 31 වන දින දක්වා නාවික හමුදා සාමාජිකයන් සහ ඔවුන්ගේ ළඟම ඥාතීන් සඳහා බරපතල රෝගාබාධ සහ සැත්කම් වෙනුවෙන් රු.153,385,186.97ක මුදලක් ලබා දී ඇත.

❖ **ශ්‍රී ලංකා ගුවන් හමුදාව**

- මරණ පාරිතෝෂික දීමනාව ලෙස රු. 60,000.00 බැගින් ගුවන් හමුදා සේවා පුද්ගලයින් 1,518 දෙනෙකු වෙත රු. 83,880,000.00 ක මුදලක් ලබාදීම.
- ගුවන් හමුදා සේවා හා සිවිල් සේවා පුද්ගලයින්ගේ (සේවා පුද්ගලයින්ගේ දරුවන් 21,300 හා සිවිල් සේවා පුද්ගලයින්ගේ දරුවන් 2,547) පාසල් යන දරුවන් සඳහා නොමිලේ පාසල් පොත් ලබා දීම.
- යුද්ධයේදී මියගිය රණවිරු පවුල් 341 ක් සඳහා තෑගි පාර්සල් රැගෙන නිවස්න වෙත ගොස් සුවදුක් විමසීම.
- ක්‍රියාන්විත සේවයේදී රණකෂිතයට පත් ගුවන් හමුදා සේවා පුද්ගලයින් සඳහා පහත සඳහන් සුබසාධන කටයුතු සිදු කර ඇත.

(අ) කෘතිම ඇස් - 01
(ආ) කෘතිම පාද - 30
(ඇ) රෝද පුටු - 04
(ඈ) අත්වාරු - 02

- 2022 වසරෙහි ගුවන් හමුදා නිලධාරීන් 35 දෙනෙකු වෙත නිවාස ඉදිකිරීම් හා ප්‍රතිසංස්කරණ කටයුතු සඳහා ගුවන්හමුදාව වෙතින් කාර්මික ශ්‍රමිකයන්ගේ සේවාව ලබා දී ඇත.
- ගුවන් හමුදා ක්‍රීඩා සංවිතයන්හි ක්‍රීඩක ක්‍රීඩිකාවන් සහ සේවා පුද්ගලයින්ගේ ජාතික සහ අන්තර්ජාතික තරග ජයග්‍රහණ ලබාගැනීමට ඔවුනට අවශ්‍ය ක්‍රීඩා උපකරණ ලබා දීම සහ පුහුණුවීම් වලදි සහයෝගය ලබා දී ඇත.

(අ) පාපැදි සවාරිය සඳහා උපකරණ ලබාදීම
(ආ) පාපන්දු සංවිතය සඳහා උපකරණ ලබාදීම
(ඇ) කබඩි සංවිතය සඳහා උපකරණ ලබාදීම
(ඈ) බිලියඩ් සහ ස්නූකර් සංවිතය සඳහා උපකරණ ලබාදීම
(ඉ) දුණු විදීමේ සංවිතය සඳහා උපකරණ ලබාදීම
(ඊ) රගර් සංවිතය සඳහා උපකරණ ලබාදීම
(උ) වොලිබෝල් සංවිතය සඳහා උපකරණ ලබාදීම

4. ත්‍රිවිධ හමුදා සාමාජිකයින් හා එම පවුල්වල ගැටලු සඳහා සහන ලබාදීම

සන්නද්ධ හමුදා පුද්ගලයින් හා ඔවුන්ගේ පවුල්වල සාමාජිකයින් විසින් සෘජුවම සහ ජනාධිපති ලේකම් කාර්යාලය, විවිධ මැති ඇමතිවරුන්, පුද්ගලයින් හා ආයතන විසින් විසින් ආරක්ෂක අංශය වෙත යොමු කළ ලිපි සඳහා කටයුතු කිරීමේ ප්‍රගතිය පහත පරිදි වේ.

කාරණය	ප්‍රතිලාභීන් සංඛ්‍යාව		
	යුද්ධ හමුදාව	නාවික හමුදාව	ගුවන් හමුදාව
විවිධ පාර්ශවයන් වෙතින් ලද දුක්ගැනවිලි සඳහා වාර්තා කැඳවීම	616	62	40
විවිධ පාර්ශවයන් දැනුවත් කිරීම	376	38	21
විශ්‍රාම වැටුප් සම්බන්ධ දුක්ගැනිවිලි ලිපි වලට අදාළව කටයුතු කිරීම	104	22	10

5. බදු අනුග්‍රහය යටතේ සන්නද්ධ හමුදා නිලධාරීන්ට වාහන බලපත්‍ර නිකුත් කිරීම

2022 වර්ෂයේ දී, අමාත්‍යාංශයේ ආරක්ෂක අංශය විසින් ත්‍රිවිධ හමුදා නිලධාරීන්ට තීරු බදු රහිත වාහන බලපත් ලබා දීම පිළිබඳ විස්තර පහත පරිදි වේ.

නිලධාරි වර්ගය	බලපත්‍ර සංඛ්‍යාව	
	සේවයේ නියුතු	විශ්‍රාමික
යුද්ධ හමුදාව	236	39
නාවික හමුදාව	79	14
ගුවන් හමුදාව	76	15
සිවිල් නිලධාරීන්	04	-
කොතලාවල ආරක්ෂක විශ්ව විද්‍යාලයීය කාර්ය මණ්ඩලය	16	-
එකතුව	**411**	**68**

6. උසස්වීම් ලබා දීම

❖ **ශ්‍රී ලංකා යුද්ධ හමුදාව**

නිල උසස් කිරීම්

නිලය	නිත්‍ය සංඛ්‍යාව	ස්වේච්ඡා සංඛ්‍යාව
2/ලුතිනන් සිට ලුතිනන් දක්වා	244	54
ලුතිනන් සිට තා/කපිතාන් දක්වා	342	55
කපිතාන් සිට තා/මේජර් දක්වා	328	163
මේජර් සිට තා/ලුතිනන් කර්නල් දක්වා	152	31
ලුතිනන් කර්නල් සිට තා/කර්නල් දක්වා	117	13
කර්නල් සිට තා/බ්‍රිගේඩියර් දක්වා	50	06
බ්‍රිගේඩියර් සිට තා/මේජර් ජෙනරාල් දක්වා	30	03

නිල ස්ථිර කිරීම්

නිලය	නිත්‍ය සංඛ්‍යාව	ස්වේච්ඡා සංඛ්‍යාව
කපිතන් නිලය	157	36
මේජර් නිලය	176	08
ලුතිනන් කර්නල් නිලය	170	126
කර්නල් නිලය	115	43
බ්‍රිගේඩියර් නිලය	-	-
මේජර් ජෙනරාල් නිලය	29	-

❖ **ශ්‍රී ලංකා නාවික හමුදාව**

නිල උසස් කිරීම් (නිලධාරීන්)

උසස් කරන ලද නිලය	උසස් කරන ලද නිලධාරීන් සංඛ්‍යාව
අද්මිරාල්	01
වයිස් අද්මිරාල්	01
රියර් අද්මිරාල්	13
කොමදෝරු	21
කපිතාන්	39
කොමාණ්ඩර්	89
ලුතිනන් කොමාණ්ඩර්	144
ලුතිනන්	140
උප ලුතිනන්	141
වැඩ බලන උප ලුතිනන්	109
මධ්‍ය නිලධාරි	187
එකතුව	**885**

නිල උසස් කිරීම් (නාවිකයින්)

උසස් කරන ලද නිලය	උසස් කරන ලද නිලධාරීන් සංඛ්‍යාව
පාලක ප්‍රධාන සුළු නිලධාරි	282
සමූහ ප්‍රධාන සුළු නිලධාරි	594
ප්‍රධාන සුළු නිලධාරි	997
සුළු නිලධාරි	2,586
නායක නැවි	1,917
බල නැවි	890
සාමාන්‍ය නැවි	1,519
එකතුව	**8,785**

❖ **ශ්‍රී ලංකා ගුවන් හමුදාව**

නිත්‍ය නිලධාරීන්ගේ උසස්වීම්

උසස්වීම් ලබන නිලය	නිලධාරීන් සංඛ්‍යාව
ස්ථිර එයාර් වයිස් මාර්ෂල්	11
තාවකාලික එයාර් වයිස් මාර්ෂල්	5
ස්ථිර එයාර් කොමඩෝර්	16
තාවකාලික එයාර් කොමඩෝර්	13
ස්ථිර ගෲප් කැප්ටන්	33
තාවකාලික ගෲප් කැප්ටන්	24
ස්ථිර විංග් කමාන්ඩර්	79
තාවකාලික විංග් කමාන්ඩර්	28
ස්ථිර ස්කොඩ්‍රන් ලීඩර්	79
තාවකාලික ස්කොඩ්‍රන් ලීඩර්	124
ෆ්ලයිට් ලෙෆ්ටිනන්ට්	52
ෆ්ලයිං ඔෆිසර්	159
එකතුව	**623**

ස්වේච්ඡා නිලධාරීන්ගේ උසස්වීම්

උසස්වීම් ලබන නිලය	නිලධාරීන් සංඛ්‍යාව
තාවකාලික විංග් කමාන්ඩර්	1
ෆ්ලයිං ඔෆිසර්	1
එකතුව	**2**

නිත්‍ය ගුවන් භට/ ගුවන් කාන්තා උසස්වීම්

උසස්වීම් ලබන නිලය	නිලධාරීන් සංඛ්‍යාව
ප්‍රධාන බලලත් නිලධාරි	83
බලලත් නිලධාරි	326
තාවකාලික බලලත් නිලධාරි	448
බලපංති සැරයන්	394
තාවකාලික බලපංති සැරයන්	792
සැරයන්	585
තාවකාලික සැරයන්	831
කෝප්‍රල්	520
තාවකාලික කෝප්‍රල්	767
එකතුව	**4,746**

ස්වේච්ඡා ගුවන්භට/ ගුවන් කාන්තා උසස්වීම්

උසස්වීම් ලබන නිලය	නිලධාරීන් සංඛ්‍යාව
ප්‍රධාන බලලත් නිලධාරි	5
ස්ථිර බලලත් නිලධාරි	36
තාවකාලික බලලත් නිලධාරි	45
ස්ථිර බලපංති සැරයන්	55
තාවකාලික බලපංති සැරයන්	74
ස්ථිර සැරයන්	110
තාවකාලික සැරයන්	210
ස්ථිර කොප්‍රල්	148
තාවකාලික කෝප්‍රල්	413
එකතුව	**1,096**

❖ **ජාතික ශිෂ්‍යභට බලකාය**

නිල උසස්වීම් හා නිල ස්ථිර කිරීම්

විස්තරය	සංඛ්‍යාව
2/ලුතිනන් සිට ලුතිනන් නිලයට උසස් කිරීම්	38

නිල උසස්වීම් හා නිල ස්ථිර කිරීම්

විස්තරය	සංඛ්‍යාව
2/ලුතිනන් සිට ලුතිනන් නිලයට උසස් කිරීම්	38
විස්තරය	**සංඛ්‍යාව**
ලුතිනන් සිට තා/කපිතන් නිලයට උසස් කිරීම්	33
කපිතන් සිට තාවකාලික මේජර් නිලයට උසස් කිරීම්	61
මේජර් නිලයට නිල උසස් කිරීම	84
තා/ලුතිනන් කර්නල් නිලයට උසස් කිරීම්	34
කර්නල් නිලයට උසස් කිරීම්	08
ලුතිනන් කර්නල් නිලයේ නිල ස්ථිර කිරීම	16
ආධුනික නිලධාරීන් අධිකාරියට පත්කිරීම	07
එකතුව	**281**

7. පදක්කම් පිරිනැමීම

පදක්කම් වර්ගය	යුද්ධ හමුදාව	නාවික හමුදාව	ගුවන් හමුදාව	එකතුව
උත්තම සේවා පදක්කම	1,225	428	419	**2,072**
සන්නද්ධ සේවා දීර්ඝ සේවා පදක්කම	-	5245	4472	**9717**
දේශ පුත්‍ර සම්මානය හා සන්දාරය	186	-	02	**188**
විදේශ සේවා පදක්කම	-	02	214	**216**
පූර්ණ භූමි පදක්කම	11572	488	209	**12269**
නැගෙනහිර මානුෂීය මෙහෙයුම් පදක්කම හා සන්දාරය	6658	35	270	**6963**
උතුරු මානුෂීය මෙහෙයුම් පදක්කම හා සන්දාරය	15118	195	1189	**16502**
එක්සත් ජාතීන්ගේ සාම සාධක පදක්කම	-	-	110	**110**
ප්‍රසංශනීය සේවා පදක්කම සහ විභූෂණය		95	-	**95**
උතුරු හා නැගෙනහිර සංග්‍රාමික පදක්කම	8478	953	93	**9524**

මෙම පදක්කම් හා සන්දාරයන්ට අමතරව, ස්වෙච්ඡා නාවික බලකාය වෙත ජනාධිපති වර්ණ ප්‍රදානය කිරීමට අනුමැතිය ලබා දීම සඳහා අවශ්‍ය කටයුතු සිදු කර ඇත.

8. ආරක්ෂක නිෂ්කාශනයන් සැපයීම

නිශ්චිත ද්‍රව්‍ය, භාණ්ඩ සහ සේවා පිළිබඳ ආරක්ෂක නිෂ්කාශනයන් විමර්ශන පැවැත්වීම රට තුළ ඒවා භාවිතා කිරීමේ දී ජාතික ආරක්ෂාව අරබයා ඇති විය හැකි කිසියම් හෝ තර්ජනයක් වළක්වා ගැනීම සඳහා අනුගමනය කරන ප්‍රධාන මෙවලමකි.

- **අමාත්‍යාංශයේ තාක්ෂණ අංශය මඟින් ලබාදෙන ආරක්ෂක නිෂ්කාශනයන්**

වසර 2022 දී තාක්ෂණ අංශය මඟින් කුලුණු 385 ක් ඉදිකිරීම සඳහා සන්නිවේදන සේවා සැපයුම්කරුවන්ට අවශ්‍යය ආරක්ෂක නිෂ්කාශනයන් ලබාදෙන ලද අතර විද්‍යුත්/සන්නිවේදන උපාංගයන් 202 ක විකුණුම් බලපත්‍ර සඳහා ද ආරක්ෂක නිෂ්කාශනයන් ලබා දෙන ලදී.

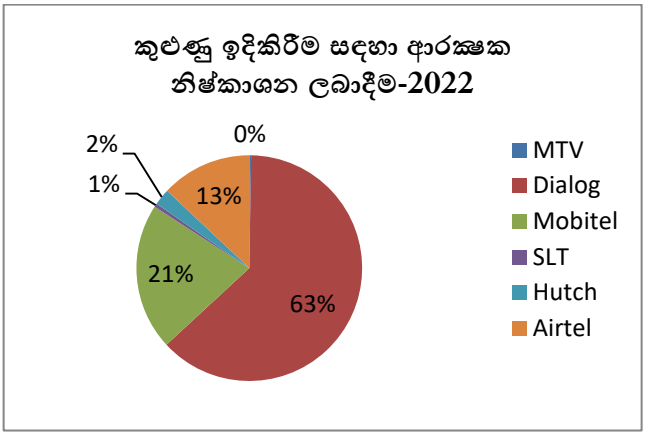

සන්නිවේදන සහ නාවික උපකරණ , රථවාහන නිශ්චය කරගැනීමේ පද්ධති, බහුකාර්ය වර්ණ මුද්‍රණ යන්ත්‍ර, ඩ්‍රෝන (Quad Copter, Airplane, UAV) අනාවරක, දුරස්ථ පාලක සෙල්ලම්බඩු සහ ආධුනික ගුවන් විදුලි බලපත්‍ර හිමියන්ට ගුවන් විදුලි උපකරණ (දේශීය/විදේශීය) සහ ජීපීඑස් ආනයනය කිරීම සඳහා ආරක්ෂක නිෂ්කාශනයන් ලබා දී ඇත.

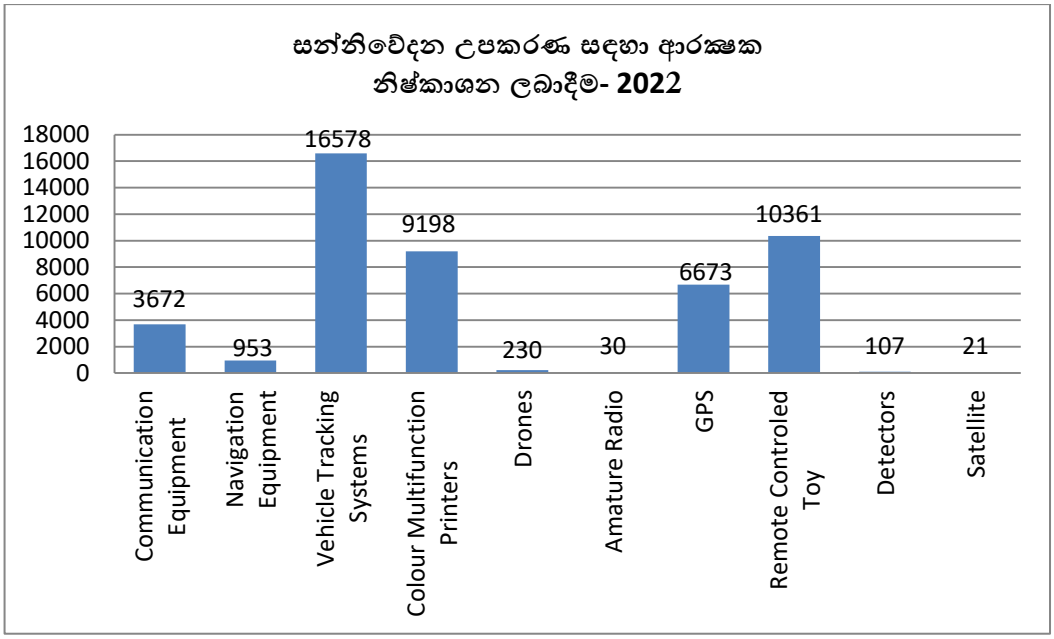

විදුලි සංදේශ නියාමන කොමිෂන් සභාව සමඟ එක්ව ධීවර සහ ජලජ සම්පත් දෙපාර්තමේන්තුව යටතේ ලියාපදිංචි වී ඇති ධීවර ට්‍රෝලර් යාත්‍රා 952 ක් සඳහා ගුවන් විදුලි සංඥා /සංඛ්‍යාත බෙදාදීම මත ආරක්ෂක නිෂ්කාශනයන් ලබාදෙන ලදී.

- **අමාත්‍යාංශයේ හමුදා සම්බන්ධීකරණ අංශය මඟින් ලබා දී ඇති ආරක්ෂක නිෂ්කාශනයන්**

2022.01.01 දින සිට 2022.12.31 දින දක්වා විදේශීය නාවික යාත්‍රා වලට රට තුළට පැමිණීම සඳහා සහ විදේශීය ගුවන් යානා වලට දිවයිනට පැමිණීමට හා රට හරහා ගමන් කිරීමට ආරක්ෂක නිෂ්කාශනයන් ලබාදී ඇත.

- **අමාත්‍යාංශයේ සිවිල් ආරක්ෂක හා සංවර්ධන අංශය මඟින් ලබාදෙන ආරක්ෂක නිෂ්කාශනයන්**

ගිනි අවි ආඥාපනත අමාත්‍යාංශයේ විධිවිධාන අනුව තුවක්කු බලපත්‍ර නිකුත් කිරීමේ බලපත්‍ර අධිකාරිය වේ. දිවයින තුළ ගිනි අවි නිකුත් කිරීම ප්‍රධාන වශයෙන් භෝග ආරක්ෂණය, ආත්මාරක්ෂාව/දේපල ආරක්ෂාව, ක්‍රීඩා, පෞද්ගලික ආරක්ෂක ආයතන/රාජ්‍ය ආයතන සහ පාර්ලිමේන්තු මන්ත්‍රීවරුන් සඳහා ගිනි අවි භාවිතය යනාදී වශයෙන් කාණ්ඩ පහක් යටතේ සිදු කෙරේ. සිවිල් ආරක්ෂාව වෙනුවෙන් ගිනි අවි භාවිත කිරීමට බලපත්‍ර ලබාදීමේදී අමාත්‍යාංශය දැඩි පරීක්ෂණ ක්‍රියාවලියක් සහ ක්‍රියා පටිපාටියක් අනුගමනය කරයි.

තවද, 1956 අංක 21 දරන පුපුරණ ද්‍රව්‍ය ආඥා පනතේ විධිවිධානවලට අනුව, අමාත්‍යාංශය පුපුරණ ද්‍රව්‍ය පාලකවරයා ලෙස කටයුතු කරන අතර, එම කටයුත්ත සඳහා දිවයින පුරා දිස්ත්‍රික් ලේකම් කාර්යාලවලට අනුයුක්ත සහකාර පුපුරණ ද්‍රව්‍ය පාලකවරුන් දස දෙනෙකු සහ එක් නියෝජ්‍ය පුපුරණ ද්‍රව්‍ය පාලකයෙක් අමාත්‍යාංශයට අනුයුක්ත කර ඇත. මේ යටතේ ගල්කොරි කර්මාන්තයේ, ගිනිකෙළි කර්මාන්තයේ සහ ගිනිපෙට්ටි කර්මාන්තයේ වාණිජ පුපුරණ ද්‍රව්‍ය භාවිතය සඳහා නිකුත් කර ඇති සියලුම බලපත්‍ර දිස්ත්‍රික් ලේකම්වරුන්/ දිසාපතිවරුන් සම්බන්ධ කර ගනිමින් පාලනය සහ අධීක්ෂණය සිදු කෙරේ. ඒ අනුව අමාත්‍යාංශයේ සිවිල් ආරක්ෂක අංශය විසින් ලබා දෙන ලද ආරක්ෂක නිෂ්කාශනයන් පහත දැක්වේ.

ක්‍රියාකාරකම	මුළු ගණන
පුපුරණ ද්‍රව්‍ය අවසරපත්‍ර / බලපත්‍ර නිකුත් කිරීම හා අනුමැතිය	
➢ පුපුරණ ද්‍රව්‍ය නිෂ්පාදන බලපත්‍ර	9
➢ පුපුරණ ද්‍රව්‍ය සපයන්නා බලපත්‍ර	93
➢ පුපුරණ ද්‍රව්‍ය ආනයන බලපත්‍ර	74
➢ ගිනි කෙළි භාණ්ඩ නිෂ්පාදන බලපත්‍ර	236
➢ ගිනි කෙළි භාණ්ඩ සපයන්නා බලපත්‍ර	530
➢ පුපුරණ ද්‍රව්‍ය අවසරපත්‍ර	2,965
අන්තරායකර බහාලුම් සහිත නැව් සඳහා අවසරපත්‍ර ලබාදීම.	1,265
ගිනිඅවි බලපත්‍ර	
➢ වගා ආරක්ෂාව/ සත්ව පාලනය සඳහා අවි ඉල්ලීම/ බලපත්‍ර ලබාදීම	407
➢ අබලන් ගිනි අවි වෙනුවෙන් නව ගිනි අවි නිකුත් කිරීම	21
➢ ගිනි අවි පැවරීම සඳහා ලද අයදුම්පත්‍ර/බලපත්‍ර නිකුත් කිරීම	110
➢ දේපළ හා ජීවිත ආරක්ෂාව සඳහා -.38 හා මිමි 9 අවි ඉල්ලීම	132
➢ .38 හා මිමි 9 අවි - බලපත්‍ර අලුත් කිරීම්	1,242
➢ .38 හා මිමි 9 අවි පැවරීම්	08
➢ ක්‍රීඩා කටයුතු සඳහා අවි ඉල්ලීම්	18
➢ ක්‍රීඩා කටයුතු සඳහා නිකුත්කර ඇති ගිනිඅවි බලපත්‍ර අලුත් කිරීම	520

➢ නිදහස් ගිනි අවි බලපත්‍ර / අලුත් කිරීම් - මහජන නියෝජිතයින්	86
➢ නිදහස් ගිනි අවි බලපත්‍ර / නව නිකුත් කිරීම් - මහජන නියෝජිතයින්	09
➢ රාජ්‍ය හා පෞද්ගලික ආයතනවල ආරක්ෂාව සඳහා ගිනි අවි ඉල්ලීම	03
➢ රාජ්‍ය හා පෞද්ගලික බැංකු ආරක්ෂාව සඳහා ගිනි අවි ඉල්ලීම	00
පෞද්ගලික ආයතනවල ආරක්ෂාව සඳහා ගිනි අවි ඉල්ලීම	10

අවි ගබඩා කිරීම හා ප්‍රවාහනයට අදාළ අනුමැතීන්

ක්‍රියාකාරකම්/ මෙහෙයුම්	**සමුද්‍රාරක්ෂක නිලධාරීන් සංඛ්‍යාව**	**ගිනි අවි සංඛ්‍යාව**	**පතරොම් සංඛ්‍යාව**	**සම්පූර්ණ මෙහෙයුම් සංඛ්‍යාව**
විදේශීය පෞද්ගලික සමුද්‍රාරක්ෂක සමාගම්වලට අයත් ගිනි අවි සහ උපකරණ සමඟ සමුද්‍රාරක්ෂක නිලධාරීන් ගොඩබැසීමට අදාල මෙහෙයුම්	2,573	3,823	998,675	819
විදේශීය පෞද්ගලික සමුද්‍රාරක්ෂක සමාගම්වලට අයත් ගිනි අවි සහ උපකරණ සමඟ සමුද්‍රාරක්ෂක නිලධාරීන් නැව් නැගීමට අදාල මෙහෙයුම්	2,629	4,267	1,138,570	852
සමුද්‍රාරක්ෂක නිලධාරීන් රහිතව විදේශීය පෞද්ගලික සමුද්‍රාරක්ෂක සමාගම්වලට අයත් ගිනි අවි සහ උපකරණ පැටවීමට අදාල මෙහෙයුම්	20	56	13,683	10
සමුද්‍රාරක්ෂක නිලධාරීන් රහිතව විදේශීය පෞද්ගලික සමුද්‍රාරක්ෂක සමාගම්වලට අයත් ගිනි අවි සහ උපකරණ ගොඩබෑමට අදාල මෙහෙයුම්	07	38	9,826	09
විදේශීය පෞද්ගලික සමුද්‍රාරක්ෂක සමාගම්වලට අයත් ගිනි අවි සහ උපකරණ සමඟ සමුද්‍රාරක්ෂක නිලධාරීන් නෞකාවේ රැදී සිටියදීම සිදුකරනු ලබන නෞකාවන්ට සේවා පහසුකම් සැපයීමේ මෙහෙයුම්	32	36	7,927	10
වරායන් තුළදී, නෞකාවේ භාණ්ඩ පැටවීම්/ ගොඩබෑම් (Cargo Operations) සම්පූර්ණ වන තුරු, සමුද්‍රාරක්ෂක නිලධාරීන් සතු විදේශීය පෞද්ගලික සමුද්‍රාරක්ෂක සමාගම්වලට අයත් අවි හා උපකරණ ගොඩබිම් අවි ගබඩාවල තාවකාලිකව ගබඩා කිරීමට අදාල මෙහෙයුම්	283	306	75,003	107

ගුවන් මඟින් විදේශීය පෞද්ගලික සමුද්‍රාරක්ෂක සමාගම් වලට අයත් අවි හා උපකරණ මෙරටට ගෙන්වීමට අදාල මෙහෙයුම්	-	61	19,280	07
ගුවන් මඟින් විදේශීය පෞද්ගලික සමුද්‍රාරක්ෂක සමාගම් වලට අයත් අවි හා උපකරණ මෙරටින් පිටත් කිරීමට අදාල මෙහෙයුම්	-	-	-	-
සමුද්‍රාරක්ෂක නිලධාරීන් පුහුණු කිරීම්	-	-	-	148

2.1.2. මුහුදු සීමා උල්ලංඝනය කරමින් සිදුකරන නීති විරෝධී භාණ්ඩ හා සේවා ජාවාරම් වැළැක්වීම

කේරළගංජා ඇතුළු නීතිවිරෝධී මත්ද්‍රව්‍ය ජාවාරම් පිළිබඳ වැටලීම් වේගවත් කිරීම, මත්ද්‍රව්‍ය උවදුර තුරන් කිරීම සහ නීතිවිරෝධී ඖෂධ හා නොයෙකුත් භාණ්ඩ රට තුළට පැමිණීම වැළැක්වීම සඳහා ත්‍රිවිධ හමුදා, පොලීසිය ඇතුළු ආරක්ෂක අංශ සමඟ ඒකාබද්ධව ක්‍රියාත්මක විය. 2022 වසර තුළ දිවයිනේ විවිධ ප්‍රදේශවලින් ගංජා, හෙරොයින්, අයිස් වැනි මත්ද්‍රව්‍ය අත්අඩංගුවට ගෙන තිබෙන අතර ශ්‍රී ලංකා නාවික හමුදාව විසින් ගොඩබිම, වෙරළ, නොගැඹුරු මුහුදු හා ගැඹුරු මුහුදේ නාවික සැතපුම් දහස් ගණනක් ඔබ්බට ගොස් සිදු කරන ලද වැටලීම්වල දී හෙරොයින්, අයිස්, කේරල ගංජා වැනි මත්ද්‍රව්‍ය අත්අඩංගුවට ගන්නා ලදී. මත්ද්‍රව්‍ය උවදුර පාලනය කිරීමට හා ශ්‍රී ලංකාව ජාත්‍යන්තර මත්ද්‍රව්‍ය ගනුදෙනු කරුවන්ගේ තිප්පොළක් වීමේ තර්ජනය මුලිනුපුටා දැමීමත් ධීවර කර්මාන්තය සහ නාවික කටයුතු සඳහා ආරක්ෂිත සමුද්‍රීය පරිසරයක් තහවුරු කිරීමත් මෙහි අභිප්‍රායයි.

මෙම කර්තව්‍ය සාක්ෂාත් කර ගැනීමට ශ්‍රී ලංකා නාවික හමුදාව ඇතුළු අනෙකුත් ආයතන ශ්‍රී ලංකා පොලිසිය හා වෙනත් නීතිය ක්‍රියාත්මක කරන ආයතන හා බද්ධව කටයුතු කරනු ලබයි. ඒ අනුව, 2022 වසරේ දී සිදු කරන ලද කාර්යයන් පහත දැක්වේ.

- **ශ්‍රී ලංකා නාවික හමුදාව**

➢ ශ්‍රී ලංකා නාවික හමුදාව විසින් 2022 වර්ෂයේදී ශ්‍රී ලංකා මුහුදු තීරයේ නිරීක්ෂණය වූ ඉන්දීය අනවසර ධීවර යාත්‍රා සංඛ්‍යාව 3,404ක් වේ. ඒ අතරින් යාත්‍රා 191 ක් හඳුනාගෙන ඇති අතර එම යාත්‍රාවන් ශ්‍රී ලංකා මුහුදු සීමාවෙන් එළවා දැමීමට හැකි සෑම උත්සාහයක්ම ගන්නා ලදී.

➢ 2022 වසරේ ශ්‍රී ලංකා මුහුදු සීමාවේ මසුන් අල්ලමින් සිටියදී අත්අඩංගුවට ගත් ඉන්දීය ධීවර යාත්‍රා සංඛ්‍යාව 36ක් වන අතර පුද්ගලයින් 264 දෙනෙකු අත්අඩංගුවට ගෙන ඇත.

- **ශ්‍රී ලංකා වෙරළ ආරක්ෂක දෙපාර්තමේන්තුව**

➢ 2022 වසරේදී නීතිවිරෝධී ලෙස විදේශ රටවලට මුහුදු මාර්ගයෙන් සංක්‍රමණය වීමට සූදානම් වූ පුද්ගලයින් 370 දෙනෙකු සහ යාත්‍රා 10 ක් ශ්‍රී ලංකා වෙරළ ආරක්ෂක දෙපාර්තමේන්තුව විසින් අත්අඩංගුවට ගෙන ඇත.

➢ ශ්‍රී ලංකා වෙරළ ආරක්ෂක දෙපාර්තමේන්තුව විසින් 2022 දී බීඩි කොළ කිලෝග්‍රෑම් 380.5 ක් සහ අන්තරාදායක කෘමිනාශක බොතල් 108 ක් සමඟ පුද්ගලයෙකු අත්අඩංගුවට ගෙන ඇත.

➢ ශ්‍රී ලංකා වෙරළ ආරක්ෂක දෙපාර්තමේන්තුව විසින් සිදු කළ නීතිවිරෝධී, අක්‍රමවත්, වාර්තා නොවන මසුන් මැරීම් නිරීක්ෂණය පහත පරිදි වේ.

වර්ෂය	යාත්‍රා	පුද්ගලයින්	මෝර වරල්		මෝර කරවල (Kg)	ඩොල්ෆින් මසුන්
			බර (Kg)	ගණන		
2022	33	192	2038Kg 790g	896	121Kg 450g	232kg

වර්ෂය	යාත්‍රා	පුද්ගලයින්	නීති විරෝධී දැල්
2022	16	43	07

- **ශ්‍රී ලංකා යුද්ධ හමුදාව**

➢ නීති විරෝධී භාණ්ඩ මෙරටට පැමිණෙන අනාරක්ෂිත මුහුදු කලාප හඳුනාගැනීම හා ආවේක්ෂණය කිරීමට කටයුතු කිරීම හා එම ක්‍රියාකාරකම් වල නිරත පුද්ගලයින් අත්අඩංගුවට ගැනීම සඳහා පොලිසියට සහය දැක්වීම.

➢ නීති විරෝධී භාණ්ඩ ජාවාරම් ජාල හඳුනාගැනීම.

➢ සංවිධානාත්මක අපරාධ කල්ලි හා කණ්ඩායම් මඟින් මුහුදු සීමාවන් උල්ලංඝණය කරමින් සිදු කරනු ලබන විවිධ වූ නීතිවිරෝධී ක්‍රියාවන් අඩපණ කිරීමට සහ නීතිය ක්‍රියාත්මක කරවීම සඳහා අදාල අංශ/ ආයතන දැනුවත් කිරීම අරමුණු කරගනිමින් මනෝවිද්‍යාත්මක මෙහෙයුම් විද්‍යුත් හා මුද්‍රිත මාධ්‍යය මෙන්ම සමාජ මාධ්‍යන් උපයෝගී කරගනිමින් සිදුකිරීම.

- **ශ්‍රී ලංකා ගුවන් හමුදාව**

➢ බුද්ධි අධ්‍යක්ෂකය මඟින් මුහුදු සෝදිසි කිරීම් සඳහා පසුගිය වසර තුළ ගුවන් පැය 214.10 ක් සඳහා ගුවන් ගමන් වාර 99 ක් සමගින් 1,349,280 km^2 වපසරියක් ආවරණය කර ඇත.

2.1.3 අන්තර්ජාතික ආරක්ෂක සහයෝගීතාව හා සාම සාධක රාජකාරි

1. සාමසාධක මෙහෙයුම් සඳහා සහභාගී වීම

මෙහෙයුම	රට	යුද්ධ හමුදාව		ගුවන් හමුදාව		නාවික හමුදාව	එකතුව
		නිලධාරී	සෙසුනිල	නිලධාරී	සෙසුනිල		
UNHQ	ඇමෙරිකාව - නිව්යෝර්ක්	01	-	-	-		**01**
UNIFIL	ලෙබනන්	-	125	-	-	01	**126**
UNMISS	දකුණු සුඩානය	-	66	-	-	-	**66**
MINUSCA	මධ්‍යම අප්‍රිකාව	-	-	03	110	-	**113**
MINUSMA	මාලි	-	243	-	-	-	**243**
MINUSRO	බටහිර සහරා	01	-	-	-	01	**02**
එකතුව		**02**	**434**	**03**	**110**	**02**	**551**

එක්සත් ජාතීන්ගේ සාම සාධක මෙහෙයුම් ඒකක

මෙහෙයුම්	යුද්ධ හමුදාව	ගුවන් හමුදාව
දකුණු සුඩානය (UNMISS)	01	-
මධ්‍යම අප්‍රිකානු ජනරජය (MINUSCA)	-	01
මාලි (MINUSMA)	01	-
ලෙබනන් (UNIFIL)	01	-

ගුවන් හමුදාව විසින් සාමසාධක මෙහෙයුම් සඳහා අනුයුක්ත කර ඇති සේවා පුද්ගලයින් සංඛ්‍යාව

සාම සාධක මෙහෙයුම	අනුයුක්ත කර ඇති සේවා පුද්ගලයින් සංඛ්‍යාව
මධ්‍යම අප්‍රිකාව (මාණ්ඩලික නිලධාරි)	03
මධ්‍යම අප්‍රිකාව (නිලධාරින් සහ සෙසු නිලයන්)	110

- එක්සත් ජාතින්ගේ සාම සාධක මෙහෙයුම් සඳහා මධ්‍යම අප්‍රිකාව වෙත MI- 17 ගුවන් යානා 03 ක් අනුයුක්ත කර ඇත.

2. ක්‍රමෝපායික වශයෙන් අවබෝධතා ගිවිසුම් වලට එළඹීම

විස්තරය	ගිවිසුම් ගණන	අදාල රටවල්
01/01/2022 සිට 31/12/2022 දක්වා කාලය තුළ අළුතින් ලැබුණු ද්විපාර්ශ්වික, ත්‍රෛපාර්ශ්වික සහ බහුපාර්ශ්වික ගිවිසුම් ගණන	03	බහරේන්(1), ඉන්දියාව(1), එක්සත් අරාබි එමීර් රාජ්‍යය(1).
සාකච්ඡා මට්ටමේ පවතින ද්විපාර්ශ්වික, ත්‍රෛපාර්ශ්වික සහ බහුපාර්ශ්වික ගිවිසුම් ගණන	37	උස්බෙකිස්ථානය(1), ඇමරිකා එක්සත් ජනපදය(4), රුසියාව(7), බෙලරුසය(1), ඇෆ්ගනිස්තානය(1), ලෙබනනය(1), ඉන්දියාව(11), තුර්කිය(2), ජෝර්දාන්(1), ඔස්ට්‍රේලියාව(1), මලයාසියාව(1), ඊජිප්තුව(1), පකිස්තානය(3), සැම්බියාව(1), බ්‍රසීලය(1).
ජාතික බුද්ධි ප්‍රධානී කාර්යාලය වෙතින් 2022.11.18 දින මෙම අංශය වෙත ලද සාකච්ඡා මට්ටමේ පවතින ද්විපාර්ශ්වික, ත්‍රෛපාර්ශ්වික සහ බහුපාර්ශ්වික ගිවිසුම් ගණන	23	ඉරාකය(1), නයිජීරියාව(1), රුසියාව(1), යුක්‍රේනය(1), කටාර්(1), ඊශ්‍රායලය(1), ඕමානය(1), සීෂෙල්ස්(1), එක්සත් රාජධානිය(1), ඇමරිකා එක්සත් ජනපදය(3), වියට්නාමය(2), පකිස්තානය(1), මලයාසියාව(1), මාලදිවයින(2), සෞදි අරාබිය(2), ජර්මනිය(2), එක්සත් අරාබි එමීර් රාජ්‍යය(1).
අදාළ නිෂ්කාශනයන් ලැබීමෙන් අනතුරුව අදාළ විදේශ රාජ්‍යයේ එකඟතාවය ලබාගැනීම පිණිස අපගේ විදේශ කටයුතු අමාත්‍යාංශය වෙත යවා ඇති ගිවිසුම් ගණන	04	ඇමරිකා එක්සත් ජනපදය(1),චීනය(1), ඉතාලිය(1), පකිස්තානය(1).
අදාළ නිෂ්කාශනයන් ලැබීමෙන් අනතුරුව අදාළ විදේශ රාජ්‍යයේ එකඟතාවය ලබාගැනීම පිණිස අපගේ විදේශ කටයුතු අමාත්‍යාංශය වෙත යවා ඇති, විදේශ කටයුතු අමාත්‍යාංශය වෙතින් අදාළ විදේශ රාජ්‍යය වෙත යොමුකර ඇති ගිවිසුම් ගණන	02	චීනය(1), ඉතාලිය(1).

විස්තරය	ගිවිසුම් ගණන	අදාල රටවල්
අදාළ නිෂ්කාශන ලැබීමෙන් අනතුරුව අදාළ විදේශ රාජ්‍යයේ එකඟතාවය ලබාගැනීම පිණිස අපගේ විදේශ කටයුතු අමාත්‍යාංශය වෙත යවා ඇති, විදේශ කටයුතු අමාත්‍යාංශය වෙතින් අදාළ විදේශ රාජ්‍යය වෙත යොමුකර නොමැති ගිවිසුම් ගණන	02	ඇමරිකා එක්සත් ජනපදය(1), පකිස්තානය(1).

❖ **කොතලාවල ආරක්ෂක විශ්ව විද්‍යාලයේ සහ විශ්ව විද්‍යාල රෝහලේ අවබෝධතා ගිවිසුම්**

අවබෝධතා ගිවිසුම	අරමුණ	රට	**2022.12.31** දිනට ප්‍රගතිය
ජෙනරාල් ශ්‍රීමත් ජෝන් කොතලාවල ආරක්ෂක විශ්වවිද්‍යාලය (KDU) සහ ඇමරිකා එක්සත් ජනපදයේ ලාජොල්ලා (LAJOLLA) ආයතනය අතර වන ගිවිසුම දීර්ඝ කිරීම	රට තුළ පවතින ඩෙංගු හා ක්ෂය රෝග යන ලෙඩ රෝග මුල් අවධියේදී හඳුනා ගැනීම, අවබෝධ කර ගැනීම සහ අවම කර ගැනීමට දායකත්වය ලබා දීම	ඇමරිකා එක්සත් ජනපදය	අමාත්‍ය මණ්ඩල තීරණය දන්වා එවා ඇති අතර එය ජෙනරාල් ශ්‍රීමත් ජෝන් කොතලාවල ආරක්ෂක විශ්වවිද්‍යාලය සහ අදාල සියලු ආයතන වෙත දන්වා යවා ඇත.
ජෙනරල් ශ්‍රීමත් ජෝන් කොතලාවල ආරක්ෂක විශ්ව විද්‍යාලය (KDU) සහ USA හි ආරක්ෂක පාලනය සඳහා වූ ආයතනය (ISG) අතර සහයෝගීතාවය	ආරක්ෂක සහ ජාතික ආරක්ෂක අධ්‍යයනයන්හි නියැලී සිටින සිවිල් සහ හමුදා වෘත්තිකයන් සඳහා ශාස්ත්‍රීය හා අධ්‍යාපනය පිළිබඳ සහාය වීම.	ඇමරිකා එක්සත් ජනපදය	ගරු ඇමරිකානු තානාපතිතුමිය වෙත ආරක්ෂක අමාත්‍යාංශය වෙතින් අධ්‍යයන සහයෝගීතාවය ලබා ගැනීම සඳහා ලිපියක් යොමුකර ඇත.
ජෙනරාල් ශ්‍රීමත් ජෝන් කොතලාවල ආරක්ෂක විශ්වවිද්‍යාලය, ශ්‍රී ලංකාවේ සෞඛ්‍ය හා සමාජ ආරක්ෂණය පිළිබඳ පර්යේෂණ සහ සංවර්ධන ආයතනය සහ එක්සත් රාජධානියේ කීල් විශ්වවිද්‍යාලය අතර ත්‍රෛපාර්ශ්වික අවබෝධතා ගිවිසුම	පිළිගත් අධ්‍යාපන සහ පර්යේෂණ වැඩසටහන් හරහා කාර්ය මණ්ඩල සාමාජිකයින් සහ සිසුන් හුවමාරු කිරීමේ අවස්ථා, ඒකාබද්ධ හෝ සහයෝගීතා පර්යේෂණ ව්‍යාපෘති සංවිධානය කිරීමේ හා සම්බන්ධීකරණය කිරීමේ අවස්ථා, උපාධි/පශ්චාත් උපාධි අපේක්ෂකයින් සඳහා කණ්ඩායම් පර්යේෂණ ව්‍යාපෘති වෙනුවෙන් බාහිර අධීක්ෂකවරුන් සැපයීමේ අවස්ථා, මාර්ගගත ඉගෙනීම සඳහා අන්‍යෝන්‍ය විධිවිධාන සැලසීම, ජෙනරාල් ශ්‍රීමත් ජෝන් කොතලාවල ආරක්ෂක විශ්වවිද්‍යාලයීය සිසුන්ට මාර්ගගත ක්‍රමයට උපාධි සහ පශ්චාත් උපාධි සඳහා ලියාපදිංචි වීමේ අවස්ථා.	එක්සත් රාජධානිය	අමාත්‍ය මණ්ඩල තීරණය දන්වා එවා ඇති අතර එය ජෙනරාල් ශ්‍රීමත් ජෝන් කොතලාවල ආරක්ෂක විශ්වවිද්‍යාලය සහ අදාල සියලු ආයතන වෙත දන්වා යවා ඇත.

අවබෝධතා ගිවිසුම	අරමුණ	රට	2022.12.31 දිනට ප්‍රගතිය
ජෙනරාල් ශ්‍රීමත් ජෝන් කොතලාවල ආරක්ෂක විශ්වවිද්‍යාලය, මොරටුව විශ්වවිද්‍යාලය, ශ්‍රී ජයවර්ධනපුර විශ්වවිද්‍යාලය සහ සීමාසහිත සුමුදු වෙන්චර්ස්, එක්සත් රාජධානිය අතර සහයෝගිතා ගිවිසුම	KDU හි උපාධි අපේක්ෂකයින් සහ පශ්චාත් උපාධි සිසුන් සඳහා සහයෝගී පර්යේෂණ සහ ඉගැන්වීම සඳහා විදුලි සංදේශන විශිෂ්ටතා මධ්‍යස්ථානයක් පිහිටුවීම	එක්සත් රාජධානිය	අදාල පාර්ශවයන් වෙතින් ලබාගත් නිරීක්ෂණයන් ජෙනරාල් ශ්‍රීමත් ජෝන් කොතලාවල ආරක්ෂක විශ්වවිද්‍යාලය වෙත සංශෝධනය කිරීම සඳහා යොමු කර ඇත.
ජෙනරාල් ශ්‍රීමත් ජෝන් කොතලාවල ආරක්ෂක විශ්වවිද්‍යාලය (KDU) සහ ආසියානු තොරතුරු තාක්ෂණ ආයතනය , තායිලන්තය අතර ගිවිසුම	AIT හි ශාස්ත්‍රපති/ආචාර්ය උපාධි පාඨමාලා හැදෑරීමට KDU පීඨයේ/කාර්ය මණ්ඩලයේ සහභාගීත්වය සඳහා භූමිකාවන් සහ වගකීම් මෙන්ම සම්බන්ධීකරණ යාන්ත්‍රණයන් සඳහා වන රීති නිර්වචනය කිරීම සහ KDUහි ධාරිතාව ගොඩනැගීමේ සැලැස්ම ක්‍රියාත්මක කිරීමට සහාය වීම.	තායිලන්තය	නීතිපතිතුමන්ගේ නිරීක්ෂණ ලබා ගැනීමේ කටයුතු සිදු කරමින් පවතී.
ජෙනරාල් ශ්‍රීමත් ජෝන් කොතලාවල ආරක්ෂක විශ්වවිද්‍යාලය (KDU) සහ ආසියානු තොරතුරු තාක්ෂණ ආයතනය , තායිලන්තය අතර අවබෝධතා ගිවිසුම	AIT සහ KDU අතර අධ්‍යයන, වෘත්තීය ධාරිතාව ගොඩනැගීම, ඒකාබද්ධ පර්යේෂණ සහ පුහුණුව සඳහා අන්‍යෝන්‍ය වශයෙන් වාසිදායක සහයෝගීතාවයක් ඇති කිරීම.	තායිලන්තය	අමාත්‍ය මණ්ඩල පත්‍රිකාව සකස්කරමින් පවතී.
(2+2) ජෙනරාල් ශ්‍රීමත් ජෝන් කොතලාවල ආරක්ෂක විශ්ව විද්‍යාලය (KDU) සහ නවසීලන්තයේ (MASSEY) මාසි විශ්වවිද්‍යාලය අතර ප්‍රකාශන ගිවිසුම	පාර්ශවයන් සිසුන්ට විදේශීය විශ්ව විද්‍යාල පරිසරයක අධ්‍යාපනික අත්දැකීමක් ලබා දීමට උත්සාහ කරන අතර එමඟින් ඉංජිනේරු භූමිකාවන්හි රැකියා අවස්ථා ලුහුබැඳීමේ සිසුන්ගේ හැකියාව වැඩි කිරීම.	නවසීලන්තය	ජෝන් කොතලාවල ආරක්ෂක විශ්වවිද්‍යාලය සහ නවසීලන්තයේ (MASSEY) මාසි විශ්වවිද්‍යාලය විසින් මෙම ගිවිසුම අත්සන් කර ඇති අතර ඒ සම්බන්ධයෙන් අවශ්‍ය ඉදිරි කටයුතු සිදුකරමින් පවති.
ජෙනරාල් ශ්‍රීමත් ජෝන් කොතලාවල ආරක්ෂක විශ්වවිද්‍යාලය සහ නවසීලන්තයේ ඕටාගෝ විශ්වවිද්‍යාලය අතර රහස්‍යතා සුරැකීමේ ගිවිසුම	කොආවිහි පර්යේෂණ ධාරිතාව වර්ධනය කිරීමට සහ අස්ථි බද්ධ කිරීමේ ද්‍රව්‍ය නිෂ්පාදනය කිරීමේ නියමු ව්‍යාපෘතියක් ස්ථාපිත කිරීම සහ තාක්ෂණයන් හුවමාරු කිරීම.	නවසීලන්තය	ගිවිසුමට සම්බන්ධ නිරීක්ෂණ ලබා ගැනීමේ කටයුතු සිදු කරමින් පවතී

ගිවිසුම	අරමුණ	රට	2022.12.31 දිනට ප්‍රගතිය
ජෙනරාල් ශ්‍රී ජෝන් කොතලාවල ආරක්ෂක විශ්වවිද්‍යාලය සහ ස්වීඩනයේ ක්‍රිස්ටියන්ස්ටැඩ් විශ්වවිද්‍යාලය අතර හවුල් ගිවිසුම	ජෙනරල් ශ්‍රී ජෝන් කොතලාවල ආරක්ෂක විශ්වවිද්‍යාලය, ශ්‍රී ලංකාවේ ස්නායු විකෘතිතා ආබාධ සහිත පුද්ගලයන් රැකබලා ගැනීමේ අභියෝගවලට මුහුණ දීම සඳහා සෞඛ්‍ය සේවා වෘත්තිකයන් සහ සිසුන් පුහුණු කිරීම	ස්වීඩනය	ජෝන් කොතලාවල ආරක්ෂක විශ්වවිද්‍යාලය සහ ස්වීඩනයේ ක්‍රිස්ටියන්ස්ටැඩ් විශ්වවිද්‍යාලය විසින් මෙම ගිවිසුම අත්සන් කර ඇති අතර ඒ සම්බන්ධයෙන් අවශ්‍ය ඉදිරි කටයුතු සිදුකරමින් පවති.
ජෙනරාල් ශ්‍රීමත් ජෝන් කොතලාවල ආරක්ෂක විශ්වවිද්‍යාලය (KDU) සහ රුසියානු සමූහාණ්ඩුවේ UFA රාජ්‍ය ගුවන් සේවා තාක්ෂණික විශ්වවිද්‍යාලය (USATU) අතර අවබෝධතා ගිවිසුම	දෙරට අතර පවත්වාගෙන යන යහපත් සබඳතාවය තවදුරටත් ශක්තිමත් කරගනිමින් ගුවන් හා ගගන ඉංජිනේරු ක්ෂේත්‍රවල අධ්‍යයන හා පර්යේෂණ සහයෝගිතාව, අන්‍යෝන්‍ය උනන්දුවක් දක්වන ක්ෂේත්‍ර පිළිබඳ පර්යේෂණ පැවැත්වීම සඳහා විද්වතුන් සහ විද්‍යාඥයින් හුවමාරු කර ගැනීමේ අවස්ථාව, වීඩියෝ සම්මන්ත්‍රණ සහ webinar තාක්ෂණය හරහා පාඨමාලා සහ දේශන බෙදා හැරීමේ හැකියාව සහ අන්‍යෝන්‍ය උනන්දුවක් දක්වන ක්ෂේත්‍රවල තොරතුරු, ශාස්ත්‍රීය ද්‍රව්‍ය සහ ප්‍රකාශන හුවමාරු කර ගැනීම	රුසියාව	අමාත්‍ය මණ්ඩල තීරණය දන්වා එවා ඇති අතර එය ජෙනරාල් ශ්‍රීමත් ජෝන් කොතලාවල ආරක්ෂක විශ්වවිද්‍යාලය සහ අදාල සියලු ආයතන වෙත දන්වා යවා ඇත.
ජෙනරාල් ශ්‍රීමත් ජෝන් කොතලාවල ආරක්ෂක විශ්වවිද්‍යාලය හා චීනයේ ටියැන්ජින් විශ්වවිද්‍යාලයෙහි වාස්තු විද්‍යාව පාසල අතර අධ්‍යයන සබඳතා සහ සහයෝගිතාව පිළිබඳ ගිවිසුම	ඒකාබද්ධ පර්යේෂණ ව්‍යාපෘති සංවර්ධනය කිරීම; අදාළ විශ්ව විද්‍යාල විසින් සංවිධානය කරනු ලබන සම්මන්ත්‍රණ සහ සම්මන්ත්‍රණ සඳහා සහභාගී වීමට කාර්ය මණ්ඩලයට ආරාධනා කිරීම; කාර්ය මණ්ඩල සාමාජිකයින්ගේ අන්‍යෝන්‍ය සංචාර සඳහා සහාය වීම; උපාධිධාරී සහ උපාධි අපේක්ෂකයින් හුවමාරු කර ගැනීමට; අධ්‍යයන හා විද්‍යාත්මක තොරතුරු හුවමාරු කර ගැනීම.	චීනය	අමාත්‍ය මණ්ඩල තීරණය දන්වා එවා ඇති අතර එය ජෙනරාල් ශ්‍රීමත් ජෝන්කොතලාවල ආරක්ෂක විශ්වවිද්‍යාලය සහ අදාල සියලු ආයතන වෙත දන්වා යවා ඇත.
ජෙනරාල් ශ්‍රීමත් ජෝන් කොතලාවල ආරක්ෂක විශ්වවිද්‍යාලය (KDU) සහ භූතානයේ	භූතාන පුරවැසියන් සඳහා KDU හි වෛද්‍ය විද්‍යාව පිළිබඳ උපාධි වැඩසටහන් සහ අනෙකුත් විශේෂතා පිළිබඳ උපාධි අපේක්ෂකයින් සඳහා	භූතානය	නීතිපතිතුමන්ගේ නිරීක්ෂණයන් ජෙනරාල් ශ්‍රීමත් ජෝන් කොතලාවල ආරක්ෂක විශ්වවිද්‍යාලය වෙත සංශෝධනය කිරීම

අවබෝධතා ගිවිසුම	අරමුණ	රට	2022.12.31 දිනට ප්‍රගතිය
රාජකීය රජය අතර අවබෝධතා ගිවිසුම	පහසුකම් ලබා ගැනීමට සහ KDU විසින් භූතාන අපේක්ෂකයින් වෙත නිපුණතාවය සහ සුදුසුකම් මත පදනම්ව වෛද්‍ය විද්‍යාව සහ අනෙකුත් විශේෂතා පිළිබඳ උපාධි පාඨමාලාව හැදෑරීමට ඇතුළත් කිරීම.		සඳහා යොමු කර ඇත.
යුක්‍රේනයේ Yaroslav Mudryi ජාතික නීති විශ්ව විද්‍යාලය සහ ජෙනරාල් ශ්‍රීමත් ජෝන් කොතලාවල ආරක්ෂක විශ්ව විද්‍යාලය අතර අධ්‍යයන සහ පර්යේෂණ සහයෝගීතාව පිළිබඳ ගිවිසුම	පාර්ශවයන් අතර අධ්‍යයන, කාර්ය මණ්ඩලය සහ සිසුන් හුවමාරු කර ගැනීම සහ නීතිය පිළිබඳ ඉගැන්වීම, ඉගෙනීම සහ පර්යේෂණ යන ක්ෂේත්‍රවල සහයෝගීතාවයේ ඒකාබද්ධ වැඩසටහන් සක්‍රීය කිරීම සහ සංවර්ධනය කිරීම.	යුක්‍රේනය	නීතිපතිතුමන්ගේ නිරීක්ෂණයන් ජෙනරාල් ශ්‍රීමත් ජෝන් කොතලාවල ආරක්ෂක විශ්වවිද්‍යාලය වෙත සංශෝධනය කිරීම සඳහා යොමු කර ඇත.
ජෙනරාල් ශ්‍රීමත් ජෝන් කොතලාවල ආරක්ෂක විශ්වවිද්‍යාලය (KDU) හා කැනඩාවේ කැල්ගරි විශ්වවිද්‍යාලය අතර ඇතිවන අවබෝධතා ගිවිසුම	ජෙනරාල් ශ්‍රීමත් ජෝන් කොතලාවල ආරක්ෂක විශ්වවිද්‍යාලයේ (KDU) පර්යේෂණ සංස්කෘතිය වැඩි දියුණු කිරීම.	කැනඩාව	අමාත්‍ය මණ්ඩල සංදේශය අමාත්‍ය මණ්ඩලය වෙත යොමු කර ඇත.
ජර්මනියේ බ්‍රෙමන් (Breman) විශ්වවිද්‍යාලය සහ ජෙනරාල් ශ්‍රීමත් ජෝන් කොතලාවල ආරක්ෂක විශ්වවිද්‍යාලය (KDU) අතර වන අවබෝධතා ගිවිසුම අලුත් කිරීම.	ඒකාබද්ධ පර්යේෂණ සහ පර්යේෂණ හා ව්‍යාපෘතිවලට අදාළ තොරතුරු හුවමාරු, විද්‍යාඥයින්, ගුරුවරුන්, උපදේශකයින් සහ සිසුන් හුවමාරු කර ගැනීම සහ ඔවුන්ට සංවිධානය කරන ලද ඉගැන්වීම් සහ පර්යේෂණ වැඩසටහන් සඳහා හැකිතාක් දුරට, සහභාගී වීම සඳහා නිදහස් කිරීම, අවබෝධතා ගිවිසුම මත පදනම් වූ ක්‍රියාකාරකම් වලට මුදල් යෙදවීම සඳහා තෙවන පාර්ශවීය(බාහිර)අරමුදල් රැස් කිරීම, පාර්ශ්වයන්ට අවශ්‍ය අරමුදල් ලබා ගැනීමේ හැකියාව මත පදනම්ව මෙම අවබෝධතා ගිවිසුම යටතේ වන යෝජනා ක්‍රියාත්මක කිරීම, ශාස්ත්‍රීය ප්‍රකාශන හුවමාරුව ප්‍රවර්ධනය කිරීම, අදාළ සම්මේලන, සංවාද,	ජර්මනිය	නීතිපතිතුමන්ගේ නිරීක්ෂණ ලබා ගැනීමට යොමු කර ඇත.

අවබෝධතා ගිවිසුම	අරමුණ	රට	2022.12.31 දිනට ප්‍රගතිය
	ශාස්ත්‍රීය සම්මන්ත්‍රණ පිළිබඳ තොරතුරු සැපයීම සහ නීත්‍යානුකූලව හැකියාවක් ඇති පරිදි ප්‍රතිඵල සහ සොයාගැනීම් හුවමාරු කර ගැනීම		
ජපානයේ ජේ. එෆ්. ඔබර්ලීන් විශ්වවිද්‍යාලය (JF Oberlin University in Japan) හා ජෙනරාල් ශ්‍රීමත් ජෝන් කොතලාවල ආරක්ෂක විශ්වවිද්‍යාලය (KDU) අතර ඇතිවන අවබෝධතා ගිවිසුම	පීඨ සහ පශ්චාත් ආචාර්ය පර්යේෂණයන්හි නියුතු පුද්ගලයින් සහ අනෙකුත් විද්වතුන් ඇතුළු පර්යේෂකයන් හුවමාරු කිරීම, නිශ්චිත අධ්‍යයන ක්ෂේත්‍ර තුළ දැනුම සහ අත්දැකීම් පූලුල් කිරීම තවදුරටත් අභිප්‍රේරණය කරනු වස් සිසුන් ඉලක්ක කරගත් කෙටි කාලීන සහ දිගු කාලීන වැඩසටහන් පැවැත්වීම, ඒකාබද්ධ පර්යේෂණ පැවැත්වීම, සම්මේලන, සම්මන්ත්‍රණ හා වැඩමුළු පැවැත්වීම වැනි ශාස්ත්‍රීය පර්යේෂණවල සහයෝගීතාව, අධ්‍යාපනික හා අධ්‍යයන ද්‍රව්‍ය සහ තොරතුරු හුවමාරු කර ගැනීම සහ වෙනත් ශාස්ත්‍රීය සහයෝගිතා හා පොදු අවශ්‍යතා හුවමාරු කර ගැනීම යන ක්ෂේත්‍රවල දී සහයෝගීතාවයේ විශේෂිත ස්වාධීන වැඩසටහන් සංවර්ධනය කිරීම පිණිස රාමුවක් සපයනු ඇත.	ජපානය	දෙපාර්ශවය විසින් ගිවිසුම අත්සන් තබා ඇති අතර ආවරණ අනුමැතිය ලබා ගැනීම සඳහා අමාත්‍ය මණ්ඩල සංදේශය සකසමින් පවතී.
ජෙනරාල් ශ්‍රීමත් ජෝන් කොතලාවල ආරක්ෂක විශ්වවිද්‍යාලය (KDU) හා Transylvania විශ්වවිද්‍යාලය, රුමේනියාව අතර ගිවිසුම	ජෙනරාල් ශ්‍රීමත් ජෝන් කොතලාවල ආරක්ෂක විශ්වවිද්‍යාලයේ (KDU) පර්යේෂණ සංස්කෘතිය වැඩි දියුණු කිරීම	රුමේනියාව	නීතිපතිතුමන්ගේ නිරීක්ෂණ ලැබී ඇති අතර සංශෝධන සඳහා ජෙනරාල් ශ්‍රීමත් ජෝන් කොතලාවල ආරක්ෂක විශ්වවිද්‍යාලය වෙත යොමු කිරීමට කටයුතු සිදු කරමින් පවතී.
ජෙනරාල් ශ්‍රීමත් ජෝන් කොතලාවල ආරක්ෂක විශ්වවිද්‍යාලය (KDU) සහ කොරියානු Chungnam ජාතික විශ්වවිද්‍යාලය අතර අවබෝධතා ගිවිසුම	අධ්‍යාපනික හා විද්‍යාත්මක සහයෝගිතාවයේ සංවර්ධනය සඳහා පහසුකම් සැපයීම.	දකුණු කොරියාව	නීතිපතිතුමන්ගේ නිරීක්ෂණ වලට අනුකූලව සකසන ලද අවබෝධතා ගිවිසුම මෙම අමාත්‍යාංශය වෙත ලැබී ඇති අතර අමාත්‍ය මණ්ඩල සංදේශය සකසමින් පවතී.
ජෙනරාල් ශ්‍රීමත් ජෝන් කොතලාවල ආරක්ෂක	ජෙනරාල් ශ්‍රීමත් ජෝන් කොතලාවල ආරක්ෂක විශ්වවිද්‍යාලයේ (KDU)	මලයාසියාව	ගිවිසුම දෙපාර්ශවය විසින් අත්සන් තබා ඇති අතර ආවරණ අනුමැතිය ලබා

අවබෝධතා ගිවිසුම	අරමුණ	රට	2022.12.31 දිනට ප්‍රගතිය
විශ්වවිද්‍යාලය (KDU) හා මලයාසියානු Putra University අතර ගිවිසුම	පර්යේෂණ සංස්කෘතිය වැඩි දියුණු කිරීම		ගැනීමට අමාත්‍ය මණ්ඩල සංදේශය සකසමින් පවතී.
ජෙනරාල් ශ්‍රීමත් ජෝන් කොතලාවල ආරක්ෂක විශ්වවිද්‍යාලය (KDU) හා මලයාසියානු ආරක්ෂක විශ්වවිද්‍යාලය අතර අවබෝධතා ගිවිසුම	පාර්ශවයන් අතර අධ්‍යයන, කාර්ය මණ්ඩලය සහ සිසුන් හුවමාරු කර ගැනීම ඇතුළු ඒකාබද්ධ වැඩසටහන් සක්‍රීය කිරීම සහ සංවර්ධනය කිරීම.	මලයාසියාව	ගිවිසුම දෙපාර්ශවය විසින් අත්සන් තබා ඇති අතර ආවරණ අනුමැතිය ලබා ගැනීමට අමාත්‍ය මණ්ඩල සංදේශය සකසමින් පවතී.
ජෙනරාල් ශ්‍රීමත් ජෝන් කොතලාවල ආරක්ෂක විශ්වවිද්‍යාලය (KDU) හා ඔස්ට්‍රියාවේ වියානා ටෙක්නිෂ් විශ්වවිද්‍යාලය (Technische University) අතර අනොන්‍ය සහයෝගිතාව පිළිබඳ අවබෝධතා ගිවිසුම	අධ්‍යාපනික හා විද්‍යාත්මක සහයෝගීතාවය ප්‍රවර්ධනය කිරීමට පහසුකම් සැපයීම.	ඔස්ට්‍රියාව	ගිවිසුම දෙපාර්ශවය විසින් අත්සන් තබා ඇති අතර ආවරණ අනුමැතිය ලබා ගැනීමට අවශ්‍ය ඉදිරි කටයුතු සිදුකරමින් පවතී.
ජෙනරාල් ශ්‍රීමත් ජෝන් කොතලාවල ආරක්ෂක විශ්වවිද්‍යාලය (KDU) හා ඔස්ට්‍රේලියාවේ බටහිර සිඩ්නි විශ්වවිද්‍යාලය අතර ප්‍රකාශන ගිවිසුම	පාර්ශවයන් අතර අධ්‍යාපනික අවස්ථා ප්‍රවර්ධනය කිරීම.	ඔස්ට්‍රේලියාව	අදාල පාර්ශවයන් වෙතින් ලබාගත් නිරීක්ෂණයන් සංශෝධන සඳහා ජෙනරාල් ශ්‍රීමත් ජෝන් කොතලාවල ආරක්ෂක විශ්වවිද්‍යාලය වෙත යොමු කර ඇත.

3. ජාතික ආරක්ෂක ගැටලු සම්බන්ධ විදේශ සම්බන්ධතා පැවැත්වීම

- එක්සත් ජාතීන්ගේ මත්ද්‍රව්‍ය හා අපරාධ පිළිබඳ කාර්යාලයේ (UNODC) ගෝලීය සමුද්‍රීය අපරාධ වැඩසටහනේ (GMCP) කලාපීය නියෝජිතයින් 2022 ජනවාරි 27 වන දින පුහුණු ක්‍රියාකාරකම්/ පහසුකම් නැරඹීම සඳහා මිරිස්ස වෙරළාරක්ෂක මූලස්ථානය වෙත පැමිණියහ.
- ජපාන වෙරළාරක්ෂක බලකායේ (JCG) සහ ජපාන ජාත්‍යන්තර සහයෝගිතා නියෝජිතායතනයේ (JICA) නියෝජිත පිරිසක් 2022 පෙබරවාරි 13 සිට 25 දක්වා ශ්‍රී ලංකා වෙරළ ආරක්ෂක දෙපාර්තමේන්තුවේ තෙල් කාන්දුවීම් සඳහා ප්‍රතිචාර දැක්වීමේ හැකියාවන් ඇගයීමට ලක් කළහ.
- ශ්‍රී ලංකා වෙරළ ආරක්ෂක නෞකා සුරක්ෂා නෞකාව 2022 මාර්තු 12 වන දින කොළඹ බටහිර මුහුදු ප්‍රදේශයේදී ප්‍රංශ නාවික නෞකා ලෝයර් සමඟ නාවික අභ්‍යාසයකට සහභාගී විය.
- ශ්‍රී ලංකා වෙරළ ආරක්ෂක සුරක්ෂා නෞකාව 2022 අප්‍රේල් 19 වන දින ඉන්දීය වෙරළාරක්ෂක බලකාය විසින් ඉන්දියාවේ ගෝවානිදී පවත්වනු ලැබූ අටවන ජාතික මට්ටමේ පරිසර දූෂණය සඳහා ප්‍රතිචාර දැක්වීමේ අභ්‍යාසයට (NATPOLREX-VIII) සහභාගිවිය.
- ආපදා අවම කිරීම සහ සමුද්‍ර පරිසර ආරක්ෂණය සඳහා අභ්‍යන්තර තෙල් කාන්දුවීම් කළමනාකරණ පුහුණු වැඩසටහනක් ස්ථාපිත කිරීම සඳහා ආයතනික සහාය සඳහා වන ව්‍යාපෘතිය

සඳහා ජපාන ජාත්‍යන්තර සහයෝගිතා නියෝජිතායතනයේ (JICA) සහ ශ්‍රී ලංකා වෙරළ ආරක්ෂක දෙපාර්තමේන්තුව අතර සාකච්ඡා කරන ලද කරුණුවල වාර්තාවක් 2022 මැයි 04 වන දින ශ්‍රී ලංකා වෙරළ ආරක්ෂක වරුණහිදී අත්සන් කරන ලදී.

- 2022 ජූනි 06 සිට 10 දක්වා කොළඹ හිල්ටන් හෝටලයේදී එක්සත් ජනපද ඉන්දු පැසිෆික් විධාන (INDOPACOM) පාරිසරික ආරක්ෂක අධ්‍යක්ෂ මණ්ඩලය සහ කොළඹ එක්සත් ජනපද තානාපති කාර්යාලය මගින් තෙල් කාන්දු ප්‍රතිචාර වැඩමුළුවක් සහ අභ්‍යාසයක් පැවැත්වීමට ශ්‍රීලංකා වෙරළ ආරක්ෂක දෙපාර්තමේන්තුව පහසුකම් සලසා ඇත.
- 2022 ජූනි 24 වන දින ශ්‍රී ලංකා වෙරළ ආරක්ෂක දෙපාර්තමේන්තුව වෙත ඔස්ට්‍රේලියානු දේශසීමා බලකායෙන් (ABF) වෙරළාරක්ෂක දෙපාර්තමේන්තුවේ පුහුණු සහ සංවර්ධන වැඩසටහන් සඳහා තොරතුරු තාක්ෂණ උපකරණ ප්‍රධානය කර ඇත.
- 2022 අගෝස්තු 01 සිට 04 දක්වා ඉන්දියාවේ නවදිල්ලියේ පැවති 18 වන ආසියානු වෙරළාරක්ෂක ආයතනයන්ගේ ප්‍රධානීන්ගේ රැස්වීමේ (HACGAM) ක්‍රියාකාරී මට්ටමේ රැස්වීමට ශ්‍රී ලංකා වෙරළ ආරක්ෂක දෙපාර්තමේන්තුව මාර්ගගත ක්‍රමයට සහභාගී විය.

4. විදේශ දූත මණ්ඩලවලට පත්කර ඇති ආරක්ෂක පරිවාරක නිලධාරීන් සම්බන්ධ කටයුතු

❖ පැවති තනතුරු සඳහා නැවත පත්කළ ආරක්ෂක පරිවාරක නිලධාරීන්

රට	කලින් තනතුරු දැරූ නිලධාරීන්	නව පත් කිරීම්	කාල සීමාව
පකිස්ථානය	බ්‍රිගේඩියර් එච් ඩී කේ හෙයියන්තුඩුව	කර්නල් ඩී.කේ.ආර්.එන්. සිල්වා	වසර 02
එක්සත් ජාතීන්ගේ සංවිධානය	බ්‍රිගේඩියර් එම් ඩී යූ වී ගුණතිලක	මේජර් ජෙනරාල් ඩබ් එච් කේ එස් පීරිස්	වසර 02
ඔස්ට්‍රේලියාව	කැප්ටන් පී කේ වර්ණකුලසූරිය	කැප්ටන් එස් පී කත්‍රිආරච්චි	වසර 02
ඉන්දියාව	කැප්ටන් එම් ටී එස් කරුණාතුංග	කැප්ටන් ආර් ජෝසප්	වසර 02
රුසියාව	ගaaප් කැප්ටන් යූ සී ජේ පියසේන	එයාර් කොමදෝරු එන් එච් ඩී එන් ඩයස්	වසර 02
ඇමරිකා එක්සත් ජනපදය	එයාර් වයිස් මාර්ෂල් ආර්.එස්.වික්‍රමරත්න	බ්‍රිගේඩියර් එච්.එල්.සී. ලියනගේ	වසර 02
එක්සත් රාජධානිය	බ්‍රිගේඩියර් එල්.එච්.එම්. රාජපක්ෂ	බ්‍රිගේඩියර් කේ.ඩබ්. ජයවීර	වසර 02
ඉන්දුනීසියාව	කැප්ටන් ඒ.ඒ.සී.කරුණාසේන	කොමදෝරු එන්.කේ. බී.ජයසිංහ	වසර 02
ප්‍රංශය	ලුතිනන් කර්නල් ආර්.එම්.සී.කේ.බී. රත්නායක	ලුතිනන් කර්නල් කේ.එස්.මද්දුමගේ	වසර 02

❖ ආරක්ෂක පරිවාරක නිලධාරීන් සඳහා අනුමැතිය ලබා දී ඇති සංචාරයන්

රට	නම	සංචාර සංඛ්‍යාව
ඉන්දියාව	කැප්ටන් ආර් ජෝසප්	08
පකිස්ථානය	බ්‍රිගේඩියර් එච් ඩී කේ හෙයියන්තුඩුව	02

5. පර්යේෂණ හා පුහුණු කිරීම්

ආරක්ෂක අමාත්‍යාංශය, ත්‍රිවිධ හමුදා, වෙරළ ආරක්ෂක දෙපාර්තමේන්තුව ඇතුළු ආරක්ෂක අමාත්‍යාංශයට අයත් ආයතන වල සාමාජිකයින් සහභාගි වූ පුහුණු පාඨමාලා, වැඩමුළු, සම්මන්ත්‍රණ, අභ්‍යාස හා තරඟාවලි පිළිබඳ සංඛ්‍යාත්මක සාරාංශය පහත පරිදි වේ.

විදේශ රාජ්‍යයන් මඟින් ප්‍රදානය කළ පුහුණු පාඨමාලා

රට	යුද්ධ හමුදාව	නාවික හමුදාව	ගුවන් හමුදාව	එකතුව
ඉන්දියාව	101	96	77	**274**
පකිස්තානය	58	01	09	**68**
බංගලාදේශය	12	01	24	**37**
නේපාලය	01	-	-	**01**
මැලේසියාව	01	-	-	**01**
ඇමරිකා එක්සත් ජනපදය	57	51	53	**161**
එකතුව	**230**	**149**	**163**	**542**

ජාතික ආරක්ෂක පාඨමාලා

පාඨමාලාව ලබා දෙනු ලබන රට	යුද්ධ හමුදාව	නාවික හමුදාව	ගුවන් හමුදාව	එකතුව
පකිස්තානය	02	01	-	**03**
බංගලාදේශය	01	01	01	**03**
ඉන්දියාව	02	01	01	**04**
ඉන්දුසීනියාව	01	-	-	**01**
එකතුව	**06**	**03**	**02**	**11**

මාණ්ඩලික පාඨමාලා

පාඨමාලාව ලබා දෙන රට	යුද්ධ හමුදාව	නාවික හමුදාව	ගුවන් හමුදාව	එකතුව
බංගලාදේශය	01	01	01	**03**
නේපාලය	01	-	-	**01**
ඉන්දියාව	-	02	02	**04**
සැම්බියාව	01	-	-	**01**
ඔස්ට්‍රේලියාව	01	-	-	**01**
ඇමරිකා එක්සත් ජනපදය	-	-	01	**01**
එක්සත් රාජධානිය	01	-	-	**01**
ඉන්දුසීනියාව	-	01	-	**01**
පකිස්තානය	01	02	01	**04**
එකතුව	**06**	**06**	**05**	**17**

විදේශීය හමුදා පුද්ගලයින් හට ඒසා නිෂ්කාශනයන් නිකුත් කිරීම

රට	යුද්ධ හමුදාව	නාවික හමුදාව	ගුවන් හමුදාව	එකතුව
බංගලාදේශය	12	-	-	**12**
මාලදිවයින	-	-	01	**01**
පකිස්තානය	11	-	08	**19**
සැම්බියාව	02	-	04	**06**
නේපාලය	05	-	01	**06**
ඉන්දියාව	02	01	-	**03**
එකතුව	**32**	**01**	**14**	**47**

සම්මන්ත්‍රණ හා වැඩමුළු

ක්‍රියාකාරකම්	**යුද්ධ හමුදාව**	**නාවික හමුදාව**	**ගුවන් හමුදාව**	**වෙරළ ආරක්ෂක දෙපාර්තමේන්තුව**	**එකතුව**
වැඩමුළු, සම්මන්ත්‍රණ හා තරඟාවලි	41	23	14	12	**90**
මාර්ගගත ක්‍රමයට පැවැති වැඩමුළු, සම්මන්ත්‍රණ	-	06	-	-	**06**
එකතුව	**41**	**29**	**14**	**12**	**96**

පුහුණු පාඨමාලා (ලැයිස්තු ගත නොවන පාඨමාලා)

හමුදාවේ නම	යුද්ධ හමුදාව	නාවික හමුදාව	ගුවන් හමුදාව
පාඨමාලා ගණන	38	37	24

විදේශීය සංචාර

හමුදාවේ නම	යුද්ධ හමුදාව	නාවික හමුදාව	ගුවන් හමුදාව
පාඨමාලා ගණන	38	37	24

- **ශ්‍රී ලංකා වෙරළ ආරක්ෂක දෙපාර්තමේන්තුව විසින් කරන ලද පුහුණු කිරීම්**

පුහුණු පාඨමාලා	**පුද්ගලයින් සංඛ්‍යාව**
විදේශීය පුහුණු – ඉන්දියාව, බංග්ලාදේශය, ජපානය, පිලිපීනය, ස්වීඩනය, මැලේසියාව සහ මාලදිවයින	24
දේශීය පුහුණු	579
එකතුව	**603**

- **ඒකාබද්ධ සේවා භාෂා පුහුණු ආයතනය විසින් කරන ලද පුහුණු කිරීම්**

  - **දමිළ භාෂා පුහුණු පාඨමාලා**

ත්‍රිවිධ හමුදාවේ, පොලිසියේ සහ පොලිස් විශේෂ කාර්ය බලකායේ නිලධාරීන් සහ සෙසු නිලයන් හට දමිළ භාෂා පුහුණු පාඨමාලාව පැවැත්වීම තුළින් දමිළ භාෂාමය දැනුම හා නිපුණත්වය අපේක්ෂා කෙරේ. එමෙන්ම, දමිළ භාෂාව පමණක් භාවිතා කරන ජනතාව වාසය කරන ප්‍රදේශයන්හි එම ජනතාවගේ අදහස් හුවමාරුව, විශ්වාසය සහ අවබෝධය සඳහා භාෂාමය දැනුම වර්ධනය කිරීම අත්‍යාවශ්‍ය වේ. මූලික දමිළ භාෂා පුහුණු පාඨමාලාව පවත්වන කාලසීමාව වැඩ කරන දින 100 ක් වන අතර, පාඨමාලාවට සහභාගී වන නිලධාරී/ සෙසු නිලයින් ප්‍රමාණය 80 කි.

- **දමිළ භාෂා පුහුණු පාඨමාලා අංක - 102 (2022.01.04 - 2022.07.21)**

යුද්ධ හමුදාව	නාවික හමුදාව	ගුවන් හමුදාව	ශ්‍රී ලංකා පොලිසිය	එකතුව
00 x 54	02 x 16	00 x 12	00 x 01	02 x 83

- **දමිළ භාෂා පුහුණු පාඨමාලා අංක 102 ප්‍රතිඵල**

ප්‍රතිඵල								
85 -100	75 - 84.99	70 - 74.99	65 - 69.99	60 - 64.99	55 - 59.99	50 - 54.99	40 - 49.99	0 - 39.9
13%	27%	11%	11%	8%	4%	8%	3%	0%

- **මූලික ඉංග්‍රීසි භාෂා පුහුණු පාඨමාලාව**

ත්‍රිවිධ හමුදාවේ, පොලිසියේ සහ පොලිස් විශේෂ කාර්ය බලකායේ සෙසු නිලයින් හට ඉංග්‍රීසි භාෂාව පිළිබඳව මූලික දැනුමක් ලබාදීම මගින් එතෙර පාඨමාලාවන් සහ එක්සත් ජාතීන්ගේ සාම සාධක රාජකාරීන් යටතේ විදේශීය රටවල් වල සේවය කිරීමට අවශ්‍ය භාෂාමය දැනුම ලබාදීම පාඨමාලාවේ අපේක්ෂිත අරමුණ වේ. ඉංග්‍රීසි භාෂා පුහුණු පාඨමාලාව පවත්වන කාලසීමාව වැඩ කරන දින 80 ක් වන අතර, පාඨමාලාවට සහභාගී වන සෙසු නිලයින් ප්‍රමාණය 50 කි.

- **ඉංග්‍රීසි භාෂා පුහුණු පාඨමාලා අංක - 12 (2022.01.04 – 2022.06.30)**

යුද්ධ හමුදාව	නාවික හමුදාව	ගුවන් හමුදාව	ශ්‍රී ලංකා පොලිසිය	එකතුව
31	06	06	04	47

- **ඉංග්‍රීසි භාෂා පුහුණු පාඨමාලා අංක 12 ප්‍රතිඵල**

ප්‍රතිඵල								
85 -100	75 - 84.99	70 - 74.99	65 - 69.9	60 - 64.9	55 - 59.99	50 - 54.99	40 - 49.99	0 - 39.9
18%	18%	6%	2%	1%	0%	2%	0%	0%

- **ඉංග්‍රීසි භාෂා පුහුණු පාඨමාලා අංක - 13 (2022.06.03 – 2022.11.11)**

යුද්ධ හමුදාව	නාවික හමුදාව	ගුවන් හමුදාව	ශ්‍රී ලංකා පොලිසිය	එකතුව
46	06	06	00	58

- **අංක 13 ඉංග්‍රීසි භාෂා පුහුණු පාඨමාලාවේ ප්‍රතිඵල**

85 - 100	75 - 84.99	70 - 74.99	65 - 69.9	60 - 64.9	55 - 59.99	50 - 54.99	40 - 49.99	0 - 39.9
32%	12%	5%	4%	1%	3%	1%	0%	0%

- **මූලික ප්‍රංශ භාෂා පුහුණු පාඨමාලාව**

ත්‍රිවිධ හමුදාවේ, පොලිසියේ සහ පොලිස් විශේෂ කාර්ය බලකායේ නිලධාරීන්ට සහ සෙසු නිලයින් හට ප්‍රංශ භාෂාව පිළිබඳ මූලික දැනුමක් ලබාදීම මඟින් එක්සත් ජාතීන්ගේ සාම සාධක රාජකාරීන් විදේශ යටතේ සේවය කිරීමට අවශ්‍ය භාෂාමය දැනුම ලබාදීම තුළින් රාජකාරීන් පහසු කිරීම පාඨමාලාවේ අපේක්ෂිත අරමුණ වේ. මූලික ප්‍රංශ භාෂා පුහුණු පාඨමාලාව කාලසීමාව වැඩ කරන දින 80 ක් වන අතර, පාඨමාලාවට සහභාගි වන නිලධාරීන් හා සෙසු නිලයන් ප්‍රමාණය 50 කි.

- **ප්‍රංශ භාෂා පුහුණු පාඨමාලා අංක 09 (2022.01.04 - 2022.06.03)**

යුද්ධ හමුදාව	නාවික හමුදාව	ගුවන් හමුදාව	ශ්‍රී ලංකා පොලිසිය	පොලිස් විශේෂ කාර්ය බලකාය	එකතුව
00 x 07	00 x 00	02 x 04	05 x 00	00 x 00	07 x 11

- **ප්‍රංශ භාෂා පුහුණු පාඨමාලා අංක 09 ප්‍රතිඵල**

85 -100	75 - 84.99	70 - 74.99	65 - 69.9	60 - 64.9	55 - 59.99	50 - 54.99	40 - 49.99	0 - 39.9
11%	6%	1%	0%	0%	0%	0%	0%	0%

- **ප්‍රංශ භාෂා පුහුණු පාඨමාලා අංක - 10 (2022.06.22 – 2022.11.11)**

යුද්ධ හමුදාව	නාවික හමුදාව	ගුවන් හමුදාව	ශ්‍රී ලංකා පොලිසිය	එකතුව
01 x 16	00 x 00	01 x 04	01 x 00	03 x 20

- **අංක 10 ප්‍රංශ භාෂා පුහුණු පාඨමාලාවේ ප්‍රතිඵල**

85 - 100	75 - 84.99	70 - 74.99	65 - 69.9	60 - 64.9	55 - 59.99	50 - 54.99	40 - 49.99	0 - 39.9
3%	5%	3%	2%	0%	2%	3%	5%	0%

- **ආරක්ෂක සේවා අණ සහ මාණ්ඩලික විද්‍යාලය විසින් කරන ලද පුහුණු කිරීම්**

ආරක්ෂක සේවා අණ සහ මාණ්ඩලික විද්‍යාලයේ ශිෂ්‍ය නිලධාරීන්ගේ පාඨමාලාව අධ්‍යයන වාර 4 කින් සමන්විත වන අතර පළමුවන වාරය 2022 ජනවාරි මස 05 දින සිට 2022 අප්‍රේල් මස 08 වන දින දක්වා සති 13 ක කාලයක් තුළ ත්‍රිවිධ හමුදාවන් හි විවිධ අංශ, සංග්‍රාමික සේවා ආධාර, අණ දීම, අණ දීමේ සහය සහ තීරණ ගැනීම, යුධෝපාය, ක්‍රියාන්විත හා සටන් , බුද්ධි හා මාණ්ඩලික රාජකාරි, පොදු හා භට කාර්ය සම්පාදන මාණ්ඩලික රාජකාරි, යුද්ධ ක්‍රියාන්විත අදියර, පර්යේෂණ ක්‍රමවේදයන් සහ ශ්‍රී ලාංකික අධ්‍යයන යන විෂය පද්ධතින් හදාරන ලදී.

ආරක්ෂක සේවා අණ හා මාණ්ඩලික විද්‍යාලයේ ශිෂ්‍ය නිලධාරීන්ගේ පලමු වාරයේ සිට හතරවන වාරය දක්වා අධ්‍යාපන සංවර්ධන හා ප්‍රගති

විස්තරය	පළමු අධ්‍යයන වාරය					දෙවන අධ්‍යයන වාරය				
	>80% අති දක්ෂ	70 - 80% ඉතා හොඳයි	50 - 70% හොඳයි	40 - 50% සාමාන්‍යයි	<40% සාමාන්‍ය පහළ	>80% අති දක්ෂ	70 - 80% ඉතා හොඳයි	50 - 70% හොඳයි	40 - 50% සාමාන්‍යයි	<40% සාමාන්‍ය පහළ
අණ හා මාණ්ඩලික රාජකාරී පිළිබඳව අධ්‍යන විෂය කටයුතු වල ප්‍රගතිය (%)	2.75	25.16	52.84	12.97	6.28	3.18	19.78	53.49	16.75	6.80
පශ්චාත් අධ්‍යයන විෂයන් සමත් ප්‍රතිශතය (%)	100					100				

විස්තරය	තුන්වන අධ්‍යයන වාරය					හතරවන අධ්‍යයන වාරය				
	>80% අති දක්ෂ	70 - 80% ඉතා හොඳයි	50 - 70% හොඳයි	40 - 50% සාමාන්‍යයි	<40% සාමාන්‍ය පහළ	>80% අති දක්ෂ	70 - 80% ඉතා හොඳයි	50 - 70% හොඳයි	40 - 50% සාමාන්‍යයි	<40% සාමාන්‍ය පහළ
අණ හා මාණ්ඩලික රාජකාරී පිළිබඳව අධ්‍යන විෂය කටයුතු වල ප්‍රගතිය (%)	3.26	24.12	56	16.12	0.5	6.26	30.86	48.93	9.53	4.42
පශ්චාත් අධ්‍යයන විෂයන් සමත් ප්‍රතිශතය(%)	100					100				

ශිෂ්‍ය සහභාගිත්ව දර්ශකය

විස්තරය	2021	2022
මාණ්ඩලික පාඨමාලාවට ත්‍රිවිධ හමුදා නිලධාරීන් සහභාගි වීම	127	127
මාණ්ඩලික පාඨමාලාව සමත්වීම	145	149
ආරක්ෂක විද්‍යාවේදී MSc (Defence Studies) හිමිගැන්වීම	120	140
දේශීය සහ විදේශීය ශිෂ්‍ය සහභාගිත්වය	දේශීය 127 විදේශීය 18	127 22
පුස්තකාල පහසුකම් සංවර්ධනය වීම	12,949	13,072

❖ **පාඨමාලාවේ ප්‍රගතිය**

2022 අධ්‍යයන වර්ෂයේ පවත්වන ලද පාඨමාලා අංක 16 හි ශිෂ්‍ය නිලධාරීන් 149 ක් වූ අතර යුද්ධ හමුදාවේ නිලධාරීන් 76 ක්ද, නාවික හමුදාවේ නිලධාරීන් 25 ක්ද, ගුවන් හමුදාවේ නිලධාරීන් 26 ක් සහ විදේශ රටවල් 11 ක් නියෝජනය කරමින් නිලධාරීන් 22 දෙනෙකු ද අයත් විය. ත්‍රිවිධ හමුදා නිලධාරීන් සහ විදේශීය නිලධාරීන් පාඨමාලාව ඉතා සාර්ථකව හදාරා සමත්වීමෙන් පසු "පීඑස්සී" (psc) යන සුදුසුකම් ලබා ගැනීමට හැකිවිය. ඒ අනුව, මෙම පාඨමාලාවේ සමත්වීමේ ප්‍රතිශතය 100% ක් වන අතර, 93.95% ක ප්‍රමාණයක් කොතලාවල ආරක්ෂක විශ්වවිද්‍යාලය මගින් පිරිනමන MSc (Defence Studies) උපාධිය සඳහා සුදුසුකම් ලබා ගන්නා ලදී. මෙම පාඨමාලාවේ උපාධි ප්‍රධානෝත්සවය 2022.12.08 දින ගරු ජනාධිපතිතුමාගේ ප්‍රධානත්වයෙන් නෙලුම්පොකුණ මහින්ද රාජපක්ෂ රඟහලේදී පැවැත්විණි.



පාඨමාලාවේ ප්‍රථම ස්ථානය ලබාගත් ශිෂ්‍ය නිලධාරියා ගරු ජනාධිපතිතුමා වෙතින් සම්මාන කුසලතා ලබාගැනීම.



සැම්බියානු යුද්ධ හමුදාවේ ශිෂ්‍ය නිලධාරියෙකු ආරක්ෂක ලේකම් වෙතින් සම්මාන කුසලතා ලබාගැනීම.

○ **ජෙනරාල් ශ්‍රීමත් ජෝන් කොතලාවල ආරක්ෂක විශ්වවිද්‍යාලය විසින් කරන ලද පුහුණු කිරීම්**

ත්‍රිවිධ හමුදාවට ශාස්ත්‍රීය අධ්‍යාපනයක් ලබාදීම සඳහා විකාශනය වූ ජෙනරාල් ශ්‍රීමත් ජෝන් කොතලාවල ආරක්ෂක විද්‍යාපීඨය (කොආවි) මේ වන විට උපාධි හා පශ්චාත් උපාධි යන දෙඅංශයෙන්ම උපාධි පිරිනමන පීඨ නවයකින් සමන්විත අංගසම්පූර්ණ විශ්වවිද්‍යාලයක් බවට පරිණත වී ඇත. 2022 දී ද එහි කැපී පෙනෙන වර්ධනයන් දක්නට ඇත.

2022 වර්ෂයේ Webometrics ශ්‍රේණිගත කිරීම අනුව, කොආවි ශ්‍රී ලංකාවේ 12 වැනි හොඳම විශ්ව විද්‍යාලය ලෙස ශ්‍රේණිගත කර ඇති අතර එය පසුගිය වර්ෂයට සාපේක්ෂව ස්ථාන දෙකක වර්ධනයකි. අසමානතාවය අවම කිරීමේ කාණ්ඩයේ ශ්‍රී ලංකාවේ හොඳම විශ්ව විද්‍යාලය ලෙස, අධ්‍යාපනයේ ගුණාත්මක කාණ්ඩයේ ශ්‍රී ලංකාවේ 2 වන හොඳම විශ්ව විද්‍යාලය ලෙස සහ සමස්තයක් ලෙස ශ්‍රී ලංකාවේ 4 වන හොඳම විශ්වවිද්‍යාලය ලෙස කොතලාවල ආරක්ෂක විශ්ව විද්‍යාලය Time Higher Education Impact ශ්‍රේණිගත කිරීම විසින් ශ්‍රේණිගත කරන ලදී.

ජෙනරාල් ශ්‍රීමත් ජෝන් කොතලාවල ආරක්ෂක විශ්වවිද්‍යාලයේ නීති පීඨය 2022 වසරේ 'NICA Team Law School' ශ්‍රේණිගත කිරීම යටතේ ශ්‍රී ලංකාවේ 2 වන ස්ථානයටත්, ආසියාවේ 25 වන ස්ථානයටත්, ලෝකයේ 83 වන ස්ථානයටත් පත් වී ඇත. 2022 අගෝස්තු 25 වැනි දින ශ්‍රී ලංකා ප්‍රජාතාන්ත්‍රික සමාජවාදී ජනරජයේ අතිගරු ජනාධිපති රනිල් වික්‍රමසිංහ මහතා විසින් ජෙනරාල් ශ්‍රීමත් ජෝන් කොතලාවල ආරක්ෂක විශ්වවිද්‍යාලය වෙත ජනාධිපති වර්ණ සහ විශ්වවිද්‍යාල වර්ණ ප්‍රදානය කරන ලදී. ඒ දශක හතරකට වැඩි කාලයක් පුරා ජාතික ආරක්ෂාව සහතික කිරීම සහ පවත්වාගෙන යාම සඳහා ශ්‍රී ලංකාවේ උසස් අධ්‍යාපන ක්ෂේත්‍රයට සිදු කරන ලද සුවිශේෂී දායකත්වය හේතුවෙනි.

තාක්ෂණ පීඨයෙහි සහ අපරාධ යුක්ති පීඨයෙහි අධ්‍යයන කටයුතු නිල වශයෙන් ආරම්භ කරන ලදී. 2020 වර්ෂය සඳහා වූ ජෙනරාල් ශ්‍රීමත් ජෝන් කොතලාවල ආරක්ෂක විශ්වවිද්‍යාලයෙහි වාර්ෂික වාර්තාව සඳහා ශ්‍රී ලංකා රාජ්‍ය මූල්‍ය ගණකාධිකාරිවරුන්ගේ සංගමය මගින් අනුකූලතාව සඳහා වන සහතිකය පිරිනමන ලද අතර ජෙනරාල් ශ්‍රීමත් ජෝන් කොතලාවල ආරක්ෂක විශ්ව

විද්‍යාලයෙහි මාණ්ඩලික සංවර්ධන මධ්‍යස්ථානය ISO 9001:2015 ජාත්‍යන්තර තත්ත්ව සහතිකයෙන් පිදුම් ලබන ලදී.

- **කොතලාවල ආරක්ෂක විශ්ව විද්‍යාලයේ අධ්‍යයන හා අනධ්‍යයන කාර්ය මණ්ඩලයේ රාජකාරී හා පෞද්ගලික විදෙස් නිවාඩු සඳහා අනුමැතිය ලබා දීම**

	පෞද්ගලික නිවාඩු	රාජකාරී නිවාඩු	අධ්‍යනය නිවාඩු	**එකතුව**
ජෙනරාල් ශ්‍රීමත් ජෝන් කොතලාවල ආරක්ෂක විශ්ව විද්‍යාලය	29	30	19	**78**

- **කොතලාවල ආරක්ෂක විශ්ව විද්‍යාලයේ වීසා ඉල්ලුම් කිරීම**

කොතලාවල ආරක්ෂක විශ්ව විද්‍යාලයේ උපාධි හදාරනු ලබන විදේශීය සිසුන් 125 සඳහා 2022.01.01 දින සිට 2022.**12.31** දින දක්වා වීසා ඉල්ලුම් කිරීම සඳහා නිර්දේශ ලබා දී ඇත.

❖ **2022 වර්ෂයේ සිසුන් බඳවා ගැනීම**

2022 වර්ෂයේදී කැඩෙට් නිළධාරීන් 244ක් සහ දිවා විද්‍යාර්ථයින් 1,032ක් දේශීය හා විදේශීය බාණ්ඩයන් යටතේ බඳවාගෙන ඇත.

❖ **විශ්වවිද්‍යාලය මඟින් බිහිකරන ලද උපාධිධාරීන් සංඛ්‍යාව**

2022 නොවැම්බර් 10 හා 11 දින පැවැති උපාධි ප්‍රදානෝත්සවයේදී ප්‍රථම උපාධි, පශ්චාත් උපාධි ඩිප්ලෝමා සහ පශ්චාත් උපාධිධාරීන් 1,619 දෙනෙකු වෙත උපාධි ප්‍රදානය කර ඇත. 2021 වර්ෂයේදී මෙම සංඛ්‍යාව 1,414කි.

❖ **2022 වර්ෂය තුළ විශ්වවිද්‍යාලයෙහි අධ්‍යයන කාර්ය මණ්ඩලය මඟින්** ප්‍රකාශනයන් 384ක් ඉදිරිපත් කර ඇත.

○ **මෙට්‍රොපොලිටන් කැම්පස් අධ්‍යයන ආයතනය විසින් කරන ලද පුහුණු කිරීම්**

මෙට්‍රොපොලිටන් කැම්පස්, ශ්‍රීමත් ජෝන් කොතලාවල ආරක්ෂක විශ්වවිද්‍යාලය යටතේ පවතින ශ්‍රී ලංකාවේ පුහුණු ආයතනයක් වන අතර ජාත්‍යන්තර ප්‍රමිතීන්ට අනුකූලව සැලසුම් කර ඇත. එය මෙරටේ වෙනත් අධ්‍යයන ආයතනයන්හි පහසුකම් අභිබවා යමින්, ශ්‍රවණාගාර, සම්මන්ත්‍රණ ශාලා, දේශන ශාලා, නවීන පරිගණක විද්‍යාගාර මෙන්ම මාර්ගස්ථ සහ දුරස්ථ ඉගෙනුම් මධ්‍යස්ථානයකින් ද සමන්විත වේ.

මෙට්‍රොපොලිටන් කැම්පස් මූල්‍ය කළමනාකරණය, වාණිජ නිපුණතා සහ පාලනය, මානව ශාස්ත්‍ර සහ කළමනාකරණය, තොරතුරු තාක්ෂණය සහ ඩිජිටල් කළමනාකරණය, සෞඛ්‍ය හා ආරක්ෂාව සහ විද්‍යාව හා තාක්ෂණය යනාදී විෂයයන් යටතේ පුහුණු වැඩසටහන් පවත්වාගෙන යනු ලබන අතර පුහුණු වීම් කටයුතු සිදු කර උපයා ගන්නා ආදායමෙන් පමණක් සියලුම වියදම් පියවා ගැනීමට කටයුතු කරයි.

ආයතනයේ සාමාන්‍ය ක්‍රියාකාරකම්හි ප්‍රගතිය

විස්තරය	**වැඩසටහන් ගත වැඩසටහන්**	**පුහුණු උපදේශක වැඩසටහන්**	**එකතුව**
පැවැත්වූ සම්පූර්ණ වැඩසටහන් ගණන	77	60	137
සියලුම ආයතන වලින් පුහුණුව ලැබූ සහභාගි වුවන් ගණන	1,976	5,080	7,056

වියදම් විස්තරය

විස්තරය	මුදල (රු.)
අලුත්වැඩියා සහ නඩත්තු වියදම්	12,058,662
කාර්ය මණ්ඩල වියදම්	14,329,281
උපයෝගිතා වියදම්	10,045,969
පරිපාලන හා ආයතන වියදම්	19,758,078
අලෙවිකරණ ප්‍රවර්ධන වියදම්	37,053
එකතුව	**56,229,043**

- **ජාතික ශිෂ්‍යභට බලකායේ පුහුණු සහ විශේෂ වැඩසටහන්**

දිනය	වැඩසටහන	ස්ථානය
2022.10.14	නිල ලාංඡන පැලඳවීමේ උත්සවය - අවි රහිත වීථි පෙළ	ගම් / සිරිමාවෝ බණ්ඩාරනායක විද්‍යාලය (7 ජාශිබ - ගම්පහ)
2022.11.01	කඳවුරු ආරක්ෂක මුරය සහ අවි සහිත වීථිපෙළ පිරිනැමීම	ජාශීබ මූලස්ථානය - පාමංකඩ
2022.11.02	අවි සහිත වීථිපෙළ සෑදීමේ සම්මාන පෙළපාලිය (125 වන සංවත්සරය)	මාර/ සාන්ත සර්වේශස් විද්‍යාලය 16 ජාශිබ - මාතර
2022.11.04	අවි රහිත වීථිපෙල සෑදීමේ සම්මාන පෙළපාලිය (ශිෂ්‍යය පාර්මේන්තුවේ මංගල සභා වාර උත්සවය) 8 ජාශිබ - රත්නපුර	ර/ඇහැලියගොඩ මධ්‍ය මහා විද්‍යාලය 8 ජාශිබ - රත්නපුර
2022.11.06	අවි සහිත විථිපෙළ සෑදීමේ සම්මාන පෙළපාලිය	2 ජාශිබ - මහනුවර
2022.11.11	අවි සහිත විථිපෙළ සෑදීමේ සම්මාන පෙළපාලිය (ගුවන් හමුදාධිපති පිළි ගැනීම)	ම/ධර්මරාජ විද්‍යාලය - 2 ජාශිබ මහනුවර
2022.11.11	අවි සහිත විථිපෙළ සෑදීමේ සම්මාන මුරය - බලඇණි පරිශ්‍රය 13 ජාශිබ - මාතලේ	බලඇණි පරිශ්‍රය 13 ජාශිබ - මාතලේ
2022.11.17	අවි සහිත සම්මාන මුර පෙළපාලිය - (ශිෂ්‍යභට කණ්ඩායම හා තූර්ය වාදක කණ්ඩායමට උපහාර පිරිනැමීමේ උත්සවය)	කු/මලියදේව විද්‍යාලය - 4 ජාශිබ - කුරුණෑගල
2022.11.23 සිට 30 දක්වා	ජ්‍යෙෂ්ඨ ශිෂ්‍යභට උසස් පාඨමාලාව	ජාශීබ පූම රංටැඹේ

2022.11.24	අවි සහිත විථිපෙළ සැදීමේ සම්මාන පෙළපාලිය (විද්‍යාලයේ නිර්මාණය කරන ලද රණවිරු ස්මාරකය විවෘත කිරීම)	ගා/ශාන්ත ඇලුවිසියස් විද්‍යාලය 1 ජාශිබ - ගාල්ල
2022.12.01	අවි සහිත සම්මාන මුර පෙළපාලිය -පනාමුර ශ්‍රී සුමංගල විද්‍යාලය (විශ්‍රාම යාම වෙනුවෙන් පැවැත්වෙන උත්සවය) 8 ජාශිබ - රත්නපුර	පනාමුර ශ්‍රී සුමංගල විද්‍යාල - 8 ජාශිබ - රත්නපුර
2022.12.01	අවි සහිත වීථි පෙළපාලිය (වාර්ෂික ත්‍යාග ප්‍රධානෝත්සවය)	මඩකලපුව මහජන විද්‍යාලය 38 ජාශිබ - මඩකලපුව
2022.12.02	අවි සහිත විථිපෙළ සැදීමේ සම්මාන පෙළපාලිය (වාර්ෂික ත්‍යාග ප්‍රධානෝත්සවය)	නෙල්ලිඅඩි මධ්‍ය මහා විද්‍යාලය 20 ජාශිබ - යාපනය
2022.12.06	අවි සහිත විථිපෙළ සම්මාන පෙළපාලිය (8 වන බලඇණියට අයත් සියලු පාසල් සඳහා ශිෂ්‍යභට බලපත්‍ර ලබාදීමේ උත්සවය)	සබරගමු පළාත් මූලස්ථානය 8 ජාශිබ-රත්නපුර
2022.12.08 සිට 12 දක්වා	පුහුණුවීම්භාර නිලධාරී / විධායක අධිකාරී සහ නිකාම උපදේශක සංස්කරණ පාඨමාලාව	ජාශිබ පුම රංටැඹේ
2022.12.09	අවි සහිත විථිපෙළ (ශිෂ්‍යනායක නිල ලාංඡන පැළඳවීම)	මප/ග/ගලේවෙල මධ්‍ය මහා විද්‍යාලය,13 ජාශිබ - මාතලේ
2022.12.13 සිට 22 දක්වා	නිලධාරී පුහුණු කඳවුර සහ නිල උසස් කිරීමේ පරීක්ෂණය	ජාශිබ පුම රංටැඹේ
2022.12.21	අවි සහිත විථිපෙළ (විදුහල්පති විශ්‍රාම යාම)	කොළඹ අශෝක විද්‍යාලය 3 ජාශිබ - කොළඹ
2022.12.23	ආරක්ෂක ලේකම්ගේ මූල ජාශිබ සංචාරය - කදවුරු ආරක්ෂක මුරයක් සහ අවි සහිත වීථිපෙළ	ජාශිබ මූලස්ථානය
2022.12.27	ප්‍රභූ සම්මාන මුර පෙළපාලිය පැවැත්වීම (ජ්‍යෙෂ්ඨ නිලධාරී විශ්‍රාම ගැනීම නිමිතෙන් පැවති පෙළපාලිය) 7 ජාශිබ - ගම්පහ	7 වන බලඇණි මූලස්ථානය 7 ජාශිබ - ගම්පහ
2022.12.28	අවි සහිත විථිපෙළ - (ජ්‍යෙෂ්ඨ නිලධාරී විශ්‍රාම ගැනීම)	6 වන බලඇණි මූලස්ථානය 6 ජාශිබ - බදුල්ල
2022.12.31	අවිසහිත විථිපෙළ - (ජ්‍යෙෂ්ඨ නිලධාරී විශ්‍රාම ගැනීම නිමිත්තෙන් පැවති පෙළපාලිය)	9 ජාශිබ මූලස්ථානය 9 ජාශිබ - කෑගල්ල

6. ආරක්ෂක කටයුතු සඳහා පහසුකම් සැලසීම හා සම්බන්ධීකරණය

- **ආරක්ෂක මාණ්ඩලික ප්‍රධානි කාර්යාලය**

ආරක්ෂක මාණ්ඩලික ප්‍රධානි කාර්යාලයේ පරමාර්ථය වනුයේ ශ්‍රී ලංකා සන්නද්ධ හමුදාවල ක්‍රමෝපාය පිළිබඳ විධාන සැපයීම සහ සන්නද්ධ හමුදාවල ඒකාබද්ධ නියුක්තිය සඳහා වූ න්‍යායන් වර්ධනය කිරීමයි. එම කටයුතු අතර සන්නද්ධ හමුදාවල ක්‍රමෝපාය පිළිබඳ විධාන සැපයීම සඳහා සහය වීම, සන්නද්ධ හමුදාවල ඒකාබද්ධ සේවා නියුක්තිය සඳහා වූ න්‍යායන් වර්ධනය කිරීම, සන්නද්ධ හමුදාවල ක්‍රමෝපාය සැලසුම් සකස් කරන සඳහා පහසුකම් සැලැසවීම, සන්නද්ධ හමුදා අතර බුද්ධිමය අංශයට අදාළ කර්තව්‍යයන් සම්බන්ධයෙන් වූ කාරණා සම්බන්ධීකරණය කිරීම, සන්නද්ධ හමුදාවල ඉදිරි ප්‍රතිවාදීන්ගේ ශක්‍යතාව නිශ්චය කිරීම සඳහා වූ තක්සේරු කිරීම් භාරගැනීම, සන්නද්ධ හමුදා මෙහෙයුම්වල සැලසුම් සකස් කිරීමට පහසුකම් සැලසීම සහ සන්නද්ධ හමුදාවන් අතරේ ඒවා ක්‍රියාත්මක කිරීම, සන්නද්ධ හමුදාවලට අදාළ අභ්‍යූ සැලසුම් සකස් කිරීම සහ සමාලෝචනය කිරීම, ක්‍රමෝපාය සැලසුම්වලට අදාළව මුදල් වර්ෂයක් සඳහා සන්නද්ධ හමුදාවල වැඩසටහන්, නිර්දේශ හා අයවැය යෝජනා පිළිගත් ප්‍රමුඛ කරුණුවලට කොතෙක් දුරට අනුකූල වන්නේද යන්න පිළිබඳව උපදෙස් දීම, මිනිස් බලය හා උපකරණ වලට අදාළව, සන්නද්ධ හමුදාවල මහා පරිමාණ වැඩසටහන් හා ප්‍රතිපත්ති කොතෙක්දුරට ක්‍රමෝපාය සැලසුම්වලට අනුකූල වන්නේද යන්න පිළිබඳව උපදෙස් දීම, යෝජිත ආරක්ෂක ප්‍රසම්පාදන සැලසුම්වලට එරෙහිව යුධමය අවශ්‍යතාවයන් තක්සේරු කිරීම සහ ඒ අනුව අමාත්‍යවරයාට උපදෙස් දීම, සන්නද්ධ හමුදාවල ඒකාබද්ධ පුහුණුවීම් සඳහා ප්‍රතිපත්ති සැලසුම් කිරීම, සන්නද්ධ හමුදා විසින් සාමසාධක මෙහෙයුම් කිරීම සඳහා ප්‍රතිපත්ති සකස් කිරීම සහ ක්‍රියාත්මක කිරීම සඳහා නියම කරනු ලබන හෝ අවශ්‍ය කරන වෙනත් කටයුතු සිදු කිරීම. ආරක්ෂක මාණ්ඩලික ප්‍රධානිගේ ප්‍රධාන වගකීම් වේ.

2022.01.01 දින සිට 2022.12.31 දින දක්වා ආරක්ෂක මාණ්ඩලික ප්‍රධානී කාර්යාලය මඟින් පහත සඳහන් අවස්ථාවන්හි දී ආරක්ෂාව ලබාදීම සිදු කර ඇත.

- පාර්ලිමේන්තු සැසිවාර 61 ක් සඳහා ත්‍රිවිධ හමුදාව වෙතින් ආරක්ෂාව ලබාදීමට කටයුතු සම්පාදනය කරන ලදී.
- 2022.01.12 දින හංගේරියානු විදේශ සබඳතා අමාත්‍ය HE Peter Szijjarto මහතා සංචාරය නිමාවී දිවයිනෙන් පිටව යාම වෙනුවෙන් සහයක සේවා කණ්ඩායම් යුද්ධ හමුදාව සහ ගුවන් හමුදාව වෙතින් ලබාදීමට කටයුතු සම්පාදනය කරන ලදී.
- 2022.01.26 දින මොණරාගල දිස්ත්‍රික්කයේ වන සංරක්ෂණ දෙපාර්තමේන්තුව සතු කැබිලිත්ත රක්ෂිතයේ සිදුවන අනවසර ක්‍රියාකාරකම් මැඩ පවත්වා රක්ෂිතය ආරක්ෂා කර ගැනීම සඳහා අවශ්‍ය සහය යුද්ධ හමුදාව වෙතින් ලබාදීමට කටයුතු සම්පාදනය කරන ලදී.
- 2022.02.04 දිනට යෙදී තිබුණු 74 වන නිදහස් සැමරුම් උත්සවය සඳහා බස්නාහිර පළාතේ සියලුම පොලිස් ස්ථාන මට්ටමින් සිදුකළ විශේෂ ආරක්ෂක වැඩ පිළිවෙල සඳහා ත්‍රිවිධ හමුදා සහය ලබාදීමට කටයුතු සම්පාදනය කරන ලදී.
- 2022.02.05 දින ආරම්භ කළ අධ්‍යාපන පොදු සහතික (උ/පෙළ) විභාගයේ ප්‍රශ්න පත්‍ර අඩංගු මලු හා විභාගය අවසානයේ උත්තර පත්‍ර ප්‍රවාහනය කිරීම සඳහා ත්‍රිවිධ හමුදා සහය ලබාදීමට අවැසි කටයුතු සම්පාදනය කරන ලදී.
- 2022.02.21 දින වවුනියාව දිස්ත්‍රික්කයේ නයිගමුව රක්ෂිතයේ පිහිටි වඩුන්නාගල පුරාවිද්‍යා ස්මාරකය සහිත භූමියේ අනවසර ක්‍රියාකාරකම් සිදුවන බැවින් එය ආරක්ෂාකර ගැනීම සඳහා යුද්ධ හමුදා ආරක්ෂාව ලබාදීමට කටයුතු සම්පාදනය කරන ලදී.
- 2022.03.21 දින ශ්‍රී ලංකා ඛණිජතෙල් නීතිගත සංස්ථාව මඟින් සැපයුම් ලබාදෙනු ලබන ඉන්ධන පිරවුම්හල්හි ආරක්ෂාව සඳහා අවි රහිත හට පිරිස් දිවයින පුරා පිහිටා ඇති සෑම Ceypetco පිරවුම්හලක්ම ආවරණය වන පරිදි යොදවන ලෙස ත්‍රිවිධ හමුදා මූලස්ථාන වෙත උපදෙස් ලබා දෙන ලදී.

➢ 2022.03.30 දින මුලතිව් දිස්ත්‍රික්කයේ විමර්ෂණ කටයුතු වලට අදාළව සාක්ෂි සටහන් කර ගැනීම සඳහා ජනාධිපති කොමිෂන් සභාවේ විනිසුරුවරුන් සහ කොමසාරිස්වරුන් 2022.04.09 වන දින කොළඹ සිට මුලතිව් දක්වා පැමිණ 2022.04.09 සහ 10 දිනයන්හි මුලතිව් ඕෂන් පාර්ක් රිසෝට් හෝටලයේ නවාතැන් ගෙන මුලතිව් දිස්ත්‍රික් ලේකම් කාර්යාලයේදී සාක්ෂි සටහන් කර ගැනීමෙන් පසු 2022.04.11 දින කොළඹ දක්වා පැමිණි බැවින් ඒ සඳහා යුද්ධ හමුදාව ආරක්ෂාව ලබාදීමට කටයුතු සම්පාදනය කරන ලදී.

➢ 2022.04.09 දින දිවයින තුළ පැවති මහජන ඒකරාශීවීම් හා විරෝධතාවයන් හමුවේ අරලියගහ මන්දිරයේ ආරක්ෂාව සඳහා නාවික හමුදා සහය ලබාදීමට කටයුතු සම්පාදනය කරන ලදී.

➢ 2022.04.12 දින තංගල්ල කාල්ටන් මන්දිරයේ ආරක්ෂාව සඳහා ගුවන් හමුදා සහ නාවික හමුදා සහය ලබාදීමට කටයුතු සම්පාදනය කරන ලදී.

➢ 2022.04.17 දින පාස්කු ඉරුදිනට අදාළව දේවස්ථානවල ආරක්ෂාව සඳහා ත්‍රිවිධ හමුදා සහය ලබාදීමට කටයුතු සම්පාදනය කරන ලදී.

➢ 2022.05.09 දින කොළඹ ඇතුළු තදාසන්න ප්‍රදේශයන්හි ඇතැම් පිරිස් ප්‍රචණ්ඩකාරී ලෙස හැසිරෙමින් උද්ඝෝෂණ සිදු කරමින් දේපළවලට අලාභහානි සිදුකිරීම් හේතුවෙන් එය වළක්වාලීම සඳහා ත්‍රිවිධ හමුදා සහය ලබාදීමට කටයුතු කරන ලදී.

➢ 2022.05.19 සිට 2022.07.20 යන දිනවල උද්ඝෝෂණ රැල්ලක් ඇතිවිය හැකි බවට තොරතුරු අනාවරණය වූ බැවින්, එම විරෝධතා සංවිධානය කරනු ලබන පුද්ගල පෙළඹවීම මත නොයෙකුත් කඩාකප්පල්කාරී ක්‍රියා ඇතිවිය හැකි බැවින් ගරු මහින්ද රාජපක්ෂ මැතිතුමාගේ ආරක්ෂාව තහවුරු කිරීම සඳහා යුද්ධ හමුදා භට පිරිස් යෙදවීමට කටයුතු සම්පාදනය කරන ලදී.

➢ 2022.06.11 දින 5 වන විධායක ජනාධිපති හා හිටපු අග්‍රාමාත්‍ය ගරු මහින්ද රාජපක්ෂ මැතිතුමා තංගල්ල ප්‍රදේශයේ සිදුකළ සංචාරයක් හේතුවෙන් යුද්ධ හමුදා අනු බඳ්ධ 03 ක් ස්ථානගත කර තැබීමට කටයුතු සම්පාදනය කරන ලදී.

➢ 2022.07.08 දින 5 වන විධායක ජනාධිපති සහ හිටපු අග්‍රාමාත්‍ය ගරු මහින්ද රාජපක්ෂ මැතිතුමාගේ ආරක්ෂාව තහවුරු කිරීම සඳහා ත්‍රිවිධ හමුදා භට පිරිස් යෙදවීමට කටයුතු සම්පාදනය කරන ලදී.

➢ 2022.07.08 දින රටේ පවතින අර්බුදය හේතුවෙන් ජාතික රූපවාහිණියේ කටයුතු අඛණ්ඩව පවත්වා ගෙන යාම සඳහා නාවික හමුදා සහය ලබාදීමට කටයුතු සම්පාදනය කරන ලදී.

➢ 2022.07.09 දින අරලියගහ මන්දිරය, අග්‍රාමාත්‍ය කාර්යාලය හා පස්වන පටුමග පෞද්ගලික නිවස සඳහා ත්‍රිවිධ හමුදාව වෙතින් ආරක්ෂාව ලබාදීමට කටයුතු සම්පාදනය කරන ලදී.

➢ 2022.07.20 දින මහනුවර ඓතිහාසික ඇසළ පෙරහැරෙහි ආරක්ෂක රාජකාරී වෙනුවෙන් ත්‍රිවිධ හමුදාව වෙතින් සහායක සේවා කණ්ඩායම් 2022.08.02 වන දින සිට 2022.08.12 වන දින දක්වා ලබාදීමට කටයුතු සම්පාදනය කරන ලදී.

➢ 2022.08.04 දින මහනුවර ඓතිහාසික ඇසළ පෙරහැර අවසන් කිරීමේ රාජ්‍ය උත්සවය සඳහා අතිගරු ජනාධිපතිතුමාගේ පැමිණීම වෙනුවෙන් ආරක්ෂක රාජකාරී සඳහා යුද්ධ හමුදා භට පිරිස් යෙදවීමට කටයුතු සම්පාදනය කරන ලදී.

➢ 2022.08.19 දින රාගම පොලිස් වසමේ තේවත්ත ජාතික බැසිලිකා දේවස්ථානයේ පැවැත්වෙන වාර්ෂික රෝගීන් සුවපත් කිරීමේ මංගල්‍ය වෙනුවෙන් නාවික හා ගුවන් හමුදාව වෙතින් සහාය කණ්ඩායම් ලබාදීමට කටයුතු සම්පාදනය කරන ලදී.

➢ 2022.08.23 දින බෙල්ලන්විල රජමහා විහාරස්ථානයේ වාර්ෂිකව පවත්වනු ලබන ඇසළ මහා පෙරහැර වෙනුවෙන් නාවික සහ ගුවන් හමුදාව වෙතින් සහාය සේවා කණ්ඩායම් ලබාදීමට කටයුතු සම්පාදනය කරන ලදී.

➢ 2022.09.05 දින සිට 2022.09.14 දින දක්වා Race Course Stadium හි පැවැත්වූ දකුණු ආසියාතික තරඟාවලියේ ආසියාතික රටවලින් සහභාගීවන අයවලුන් සඳහා ආරක්ෂාව ලබා දෙන ලෙස යුද්ධ හමුදාධිපති දැනුවත් කරන ලදී.

➢ 2022.09.14 දින ජාතික ආරක්ෂක විද්‍යායතනයේ පාඨමාලාව හදාරන ලද විද්‍යාර්ථීන්ගේ උපාධි ප්‍රදානෝත්සවය පැවැත්වූ බැවින් ඒ සඳහා ගුවන් හමුදාව වෙතින් ආරක්ෂාව ලබාදීමට කටයුතු සම්පාදනය කරන ලදී.

➢ 2022.09.19 දින චීන තානාපති කාර්යාලයේ ආරක්ෂක නියෝජිත පිරිසක් දිවයිනේ ප්‍රදේශ කිහිපයක සංචාරය කළ බැවින් ඔවුන්ගේ ආරක්ෂාව තහවුරු කිරීම සඳහා ත්‍රිවිධ හමුදා සහය ලබාදීමට කටයුතු සම්පාදනය කරන ලදී.

➢ 2022.10.20 ගල්කිස්ස කොටියාසයේ මොරටුමුල්ල පොලිස් වසම වෙත ගරු අග්‍රාමාත්‍ය දිනේෂ් ගුණවර්ධන මැතිතුමාගේ පැමිණීම වෙනුවෙන් නාවික හා ගුවන් හමුදා සහය ලබාදීමට කටයුතු සම්පාදනය කරන ලදී.

➢ ජාතික ජල සම්පාදන හා ජලාපවාහන මණ්ඩලය මගින් සංවිධානය කරනු ලැබූ International Water Conference 2022 සම්මන්ත්‍රණය 2022.12.14 සිට 16 දක්වා පැවැති බැවින් 2022.10.27 වන දින එහි කේෂ්ත්‍ර පරික්ෂාව සහභාගී වූ විදේශීය තානාතිපතිවරුන් 40 කු වෙනුවෙන් ආරක්ෂක රාජකාරි සඳහා යුද්ධ හමුදා සහය ලබාදීමට කටයුතු සම්පාදනය කරන ලදී.

➢ 2022.11.09 වන දින මීගමුව පොලිස් වසමේ ජෙට්වින් බිලූ හෝටලයේ පැවැත්වෙන උත්සවයක් සඳහා අග්‍රාමාත්‍යතුමන් පැමිණීම වෙනුවෙන් එහි ආරක්ෂාව තහවුරු කිරීම සඳහා නාවික හමුදා සහය ලබාදීමට කටයුතු සම්පාදනය කරන ලදී.

➢ 2022.11.14 දින සිට 2022.11.25 දින දක්වා පාර්ලිමේන්තු අයවැය විවාදය පැවැති බැවින් එම සැසිවාරයන් පැවැත්වෙන කාලය තුළ ආරක්ෂාව තහවුරු කිරීමට ත්‍රිවිධ හමුදා සහය ලබාදීමට කටයුතු සම්පාදනය කරන ලදී.

➢ අතිගරු ජනාධිපති රනිල් වික්‍රමසිංහ මැතිතුමා 2022.11.19 වන දින වවුනියාව පොලිස් කොටියාසයේ සංචාරය කළ බැවින් එම ස්ථාන හා ප්‍රදේශවල ආරක්ෂාව තහවුරු කිරීමට ත්‍රිවිධ හමුදා සහය ලබාදීමට කටයුතු සම්පාදනය කරන ලදී.

➢ 2022 දෙසැම්බර් මස 18 වන දින පැවැති 5 ශ්‍රේණිය ශිෂ්‍යත්ව විභාගයේ ආරක්ෂක කටයුතු සඳහා විභාග දෙපාර්තමේන්තුව වෙත ත්‍රිවිධ හමුදා සහය ලබාදීමට කටයුතු සම්පාදනය කරන ලදී.

➢ ශ්‍රී ලංකා සංචාරයක් සඳහා එක්සත් රාජධානියේ හිටපු අග්‍රාමාත්‍ය ඩේවිඩ් කැමරෝන් සහ පවුලේ සාමාජිකයින් 2022.12.19 දින සිට 2023.01.02 වන දින දක්වා මෙරට සංචාරය කළ බැවින් එහි ආරක්ෂාව සඳහා ත්‍රිවිධ හමුදා සහය ලබාදීමට කටයුතු සම්පාදනය කරන ලදී.

➢ 2022.12.24 දින නත්තල් උත්සවය හා කතෝලික දේවස්ථානයන්හි දේව මෙහෙයන්හි ආරක්ෂාව තහවුරු කිරීම සඳහා ත්‍රිවිධ හමුදා සහය ලබාදීමට කටයුතු සම්පාදනය කරන ලදී.

➢ මාලදිවයින් ජනාධිපති ගරු ඉබ්‍රාහිම් මොහොමඩ් ස්ලොනි මහතා 2022.12.29 වන දින දිවයිනට පැමිණීම සහ 2023.01.02 දින පිටව යෑම හේතුවෙන් ඒ මහතාගේ හා පැමිණෙන සෙසු ප්‍රභූවරුන්ගේ ආරක්ෂාව තහවුරු කිරීම සඳහා නාවික හා ගුවන් හමුදාවේ සහය ලබාදීමට කටයුතු සම්පාදනය කරන ලදී.

- **හමුදා සම්බන්ධතා නිලධාරී කාර්යාලය**

හමුදා සම්බන්ධතා නිලධාරී කාර්යාලය විසින් ආරක්ෂක අමාත්‍යතුමා හා ආරක්ෂක ලේකම්තුමා විසින් ගනු ලබන තීන්දු තීරණ ආරක්ෂක මාණ්ඩලික ප්‍රධානි කාර්යාලය, ශ්‍රී ලංකා යුද්ධ හමුදාව, ශ්‍රී ලංකා නාවික හමුදාව, ශ්‍රී ලංකා ගුවන් හමුදාව, සිවිල් ආරක්ෂක දෙපාර්තමේන්තුව සහ වෙරළ ආරක්ෂක දෙපාර්තමේන්තුව වෙත දැනුම් දීම, සම්බන්ධීකරණය කිරීම සහ රාජ්‍ය හා අනෙකුත් ආයතන සමගින් සම්බන්ධීකරණය සිදු කරනු ලබයි.

එම කටයුතු අතර ත්‍රිවිධ හමුදාව සම්බන්ධ පරිපාලන ගැටළු නිරාකරණය කිරීම, ආරක්ෂක අමාත්‍යාංශයෙහි ආරක්ෂාව සම්බන්ධ කටයුතු කිරීම, රටෙහි ඇතිවන විවිධ තත්ත්වයන් යටතේ ආරක්ෂක මාණ්ඩලික ප්‍රධානී, ත්‍රිවිධ හමුදාධිපතිවරුන් සහ පොලිස්පති වෙත ආරක්ෂක ලේකම්තුමා විසින් ලබාදෙන උපදෙස් ලබා දීම, විදේශීය තානාපති කාර්යාලවල සේවයේ නියුතු ආරක්ෂක උපදේශකයින් හට වගකීම් පැවරීම, ශ්‍රී ලංකා හමුදාවන්ගේ දියුණුව සඳහා අවැසි තොරතුරු යාවත්කාලීන කිරීමට විස්තර ලබා ගැනීමට හා අවශ්‍ය අනෙකුත් සම්බන්ධීකරණ කටයුතු සඳහා සහය ලබා ගැනීම, විවිධ අවස්ථා සඳහා අමාත්‍යාංශ අනුමැතිය ලබාදීම, රාජ්‍ය අනුග්‍රහයෙන් සිදුකරන ශ්‍රමදාන වැඩසටහන් සඳහා ත්‍රිවිධ හමුදා පුද්ගලයින් සහභාගි කරවීම, විදේශීය දූත පිරිස්/ විදේශීය හමුදා දූත පිරිස් වල සංචාර සම්බන්ධීකරණය කිරීම සහ පිළියෙල කරදීම, අතිගරු ජනාධිපතිතුමා සහභාගිවන රාජ්‍ය උත්සව සඳහා අධිසභායකයින් ලබාදීම, මෙරටට ආනයනය කරනු ලබන ගුවන් යානා සඳහා ආරක්ෂක නිෂ්කාශනයන් ලබාදීම, ශ්‍රී ලංකා ගුවන් හමුදාවට අයත් ගුවන් යානා/ අමතර කොටස් අළුත්වැඩියා කටයුතු සඳහා මෙරටින් ගෙනයාමට සහ නැවත ගෙන්වීම සඳහා රේගු නිෂ්කාශනයන් ලබාගැනීමට අවැසි ආරක්ෂක නිෂ්කාශනයන් ලබාදීම, ආපදා කළමණාකරණ මධ්‍යස්ථාන සහ ත්‍රිවිධ හමුදාව සමඟ සම්බන්ධතාවයෙන් ආපදා කළමණාකරණය සම්බන්ධ ගැටළු නිරාකරණය කිරීම හා ආරක්ෂක ලේකම්තුමා විසින් පවරනු ලබන අමතර රාජකාරීන් ඉටුකිරීම යනාදිය වේ.

- **රාජතාන්ත්‍රික විදේශීය ප්‍රභූවරුන් ශ්‍රී ලංකා සංචාරයන් සඳහා අවශ්‍ය සම්බන්ධීකරණ සහාය ලබාදීම**





- විදේශීය ප්‍රභූවරුන්ගේ සංචාර
  - ඕස්ට්‍රේලියානු ස්වදේශ කටයුතු අමාත්‍ය ගරු ක්ලෙයාර් ඔ'නීල් මැතිනියගේ ශ්‍රී ලංකා සංචාරය - 2022.06.19 සිට 22 දක්වා
- විදේශීය ත්‍රිවිධ හමුදා උසස් නිලධාරීන්ගේ සංචාර
  - විදේශ ආරක්ෂක උපදේශකවරුන්ගේ මෙතෙර සංචාරය - 2022.03.15 - 19 දක්වා
  - ඇමෙරිකානු නාවික අපරාධ පරීක්ෂණ සේවයේ (NCIS) නිලධාරීන්ගේ ශ්‍රී ලංකා සංචාරය - 2022.03.05 - 15 දක්වා
- විදේශ අධ්‍යන චාරිකා
  - බංගලාදේශ ආරක්ෂක සේවා අණ සහ මාණ්ඩලික විද්‍යාලයේ එතෙර අධ්‍යන චාරිකාව - 2022.01.06
  - නේපාල හමුදා අණ සහ මාණ්ඩලික විද්‍යාලයේ එතෙර අධ්‍යන චාරිකාව - 2022.01.19 - 25 දක්වා
  - 51 වෙනි පාකිස්තානු නාවික මාණ්ඩලික පාඨමාලාවේ එතෙර අධ්‍යයන චාරිකාව - 2022.03.05 - 10 දක්වා
  - අබුජා - නයිජීරියා ජාතික ආරක්ෂක විද්‍යාලයේ එතෙර අධ්‍යන චාරිකාව - 2022.05.29 - 2022.06.04 දින දක්වා
  - පාකිස්තානු ජාතික ආරක්ෂක විශ්වවිද්‍යාලයේ එතෙර අධ්‍යන චාරිකාව - 2022.06.06 - 11 දක්වා
  - බංගලාදේශ ආරක්ෂක සේවා අණ සහ මාණ්ඩලික විද්‍යාලයේ එතෙර අධ්‍යන චාරිකාව - 2022.10.02 - 06 දක්වා

2.1.4 මත්ද්‍රව්‍ය උවදුරෙන් නිදහස් රටක් ඇති කිරීම සඳහා වන උපායමාර්ග ක්‍රියාත්මක කිරීම

❖ **ශ්‍රී ලංකා යුද්ධ හමුදාව**

- සුරාබදු දෙපාර්තමේන්තුව සමඟ ඒකාබද්ධව ඒකක හා බුද්ධි ඛණ්ඩ වෙතින් නීති විරෝධී හා මත්ද්‍රව්‍ය හා මත්පැන් සම්බන්ධයෙන් වැටලීම් සිදුකිරීම.
- අනෙකුත් ආරක්ෂක අංශයන් සමඟ වැටලීම් සිදුකරමින් මත්ද්‍රව්‍ය නිවාරණ කටයුතු වල නියැලීම.
- මත්ද්‍රව්‍ය හුවමාරු වන ස්ථාන හා පුද්ගලයින් ආවේක්ෂණයට ලක් කිරීම හා අත්අඩංගුවට ගැනීම.
- යුද්ධ හමුදා රෝහල (කොළඹ) වෙතින් මත්ද්‍රව්‍ය උවදුරෙන් යුද්ධ හමුදා සාමාජිකයන් ආරක්ෂා කරගැනීම සඳහා දේශන වර්ෂය තුළ පවත්වා ඇත.

❖ **ශ්‍රී ලංකා නාවික හමුදාව**

- ශ්‍රී ලංකා නාවික හමුදා බුද්ධි අංශය මගින් මුහුදු මාර්ගය හරහා මෙරටට නීති විරෝධීව ඇතුළු වන මත්ද්‍රව්‍ය ජාවාරම් වැළැක්වීම සඳහා බුද්ධි ආවේක්ෂණ කටයුතු පුළුල් කිරීමට සහ බුද්ධි අංශ මෙහෙයුම් කාර්යක්ෂමව සිදු කිරීමට කටයුතු කිරීම.
- ශ්‍රී ලංකාව වටා ඇති ධීවර වරායන්හි පිහිටුවා ඇති ධීවර යාත්‍රා නිරීක්ෂණ ස්ථානවලින් ලබා ගන්නා තොරතුරු සහ නාවික හමුදා මූලස්ථානයේ ඇති ධීවර යාත්‍රා නිරීක්ෂණ පද්ධතිය (VMS) මගින් බහුදින ධීවර යාත්‍රා අධීක්ෂණය කරනු ලබන අතර, ධීවර දෙපාර්තමේන්තුවේ දත්ත විශ්ලේෂණය සහ නාවික හමුදා බුද්ධි අංශයේ බුද්ධි තොරතුරු ලබා ගැනීමෙන් අනතුරුව සැක කටයුතු යාත්‍රා සුදුසු පරිදි පරීක්ෂාවට ලක් කර නීති විරෝධී ක්‍රියාවල නියැලී ඇති යාත්‍රා අත්අඩංගුවට ගැනීම සිදු කිරීම.
- නෞකා මුර සංචාරයන් ප්‍රමාණයන් වැඩි කිරීම හා ශ්‍රී ලංකාවට ඇත මුහුදේදී පවා මත්ද්‍රව්‍ය ජාවාරමේ යෙදෙන දේශීය/ විදේශීය යාත්‍රා අත්අඩංගුවට ගැනීමට කටයුතු කිරීමට සහ 2022 වසර තුළදී පහත සඳහන් පරිදි මත්ද්‍රව්‍ය අත්අඩංගුවට ගැනීමට පියවර ගෙන ඇත.

මත්ද්‍රව්‍ය වර්ගය	අත්අඩංගුවට ගත් ප්‍රමාණය
කේරල ගංජා	කි.ග්‍රෑ 5,731.155
ගංජා	කි.ග්‍රෑ 25.285
ගංජා පැල	ගංජා පැල 41658
අයිස්	කි.ග්‍රෑ 148.147
අශීෂ්	කි.ග්‍රෑ 1.105
හෙරොයින්	කි.ග්‍රෑ 1,363.503
කුෂ්	කි.ග්‍රෑ 0.0003
මෝදක	1,725
මත්පෙති	665,033
ගෝඩා	ලීටර් 210
කසිප්පු	ලීටර් 162.501

- 2022 වර්ෂය තුළ නාවික පුද්ගලයින් 8,286 දැනුවත් කරමින් මත්ද්‍රව්‍ය නිවාරණ වැඩසටහන් 130ක ප්‍රමාණයක් පැවැත්වීමට කටයුතු සිදු කර ඇත.

❖ **ශ්‍රී ලංකා ගුවන් හමුදාව**

- ශ්‍රී ලංකා ගුවන් හමුදා වෛද්‍ය අංශය මඟින් කඳවුරු තුළ මාසිකව අහඹු ලෙස හඳුනාගන්නා ගුවන් හමුදා සාමාජිකයින් ගෙන් අන්තරාදායක මත්ද්‍රව්‍ය භාවිතය සම්බන්ධව පරීක්ෂණ සිදු කරනු ලැබේ. තවද, ගුවන් හමුදාවට නවක සාමාජිකයින් බඳවා ගැනීමේදී සහභාගී වන සියලුම පුද්ගලයින්ගේද අන්තරාදායක මත්ද්‍රව්‍ය සම්බන්ධව පරීක්ෂණ සිදු කර බඳවාගැනීම් සිදු කිරීම මඟින් මත්ද්‍රව්‍ය භාවිතය අවම කිරීමට කටයුතු සළසා ඇත.

- වෛද්‍ය අංශය මඟින් සාමාන්‍ය ජනතාව වෙනුවෙන් සෞඛ්‍ය සේවා අධ්‍යක්ෂකගේ අනුමැතිය යටතේ කඳවුරු ආශ්‍රිතව සිදුකරනු ලබන ප්‍රජා සත්කාරක වැඩසටහන් වලදී ගුවන් හමුදා වෛද්‍ය අංශයන් මඟින් වෛද්‍ය සායන පවත්වා සාමාන්‍ය ජනතාවට ප්‍රතිකාර සඳහා අවශ්‍ය කටයුතු සලසා දීම සිදුකරන අතර එම අවස්ථාවන් වලදී සහභාගි වන සාමාන්‍ය ජනතාව මත්ද්‍රව්‍ය උවදුරෙන් වැළකීම සඳහා දැනුවත් කිරීමේ වැඩසටහන් ගුවන් හමුදා මහජන සෞඛ්‍ය පරීක්ෂකයින් හරහා සිදුකරනු ලබයි.

- 2022 වර්ෂයේ ගුවන් බුද්ධි අධ්‍යක්ෂකයේ තොරතුරු මත මත්ද්‍රව්‍ය අත්අඩංගුවට ගැනීම් පහත පරිදි වේ.

මත්ද්‍රව්‍ය වර්ගය	මත්ද්‍රව්‍ය ප්‍රමාණයන්	අත්අඩංගුවට ගත් පුද්ගලයින් සංඛ්‍යාව
හෙරොයින්	131.977 g	76
අයිස්	583.57 g	32
මත්පෙති	62,335	12
විදේශිය හා දේශිය මත්පැන්	1,105.75 Ltrs	11
නීති විරෝධී මත්පැන් (කසිප්පු/ස්ප්‍රිතු/ගෝඩා)	5,753.155 Ltrs	38
නීති විරෝධී දුම් වැටි (සිගරට්)	9,565	08
නීති විරෝධී මත්ගුලි	1,831	07
මාවා	2.24 kg	02
ගංජා පැළ	5,005	05
අත්අඩංගුවට ගත් මුළු පුද්ගලයින් ගණන		**248**

❖ **ශ්‍රී ලංකා වෙරළ ආරක්ෂක දෙපාර්තමේන්තුව**

2022 ජනවාරි මස 01 වන දින සිට දෙසැම්බර් 31 වන දින දක්වා සිදු කළ මත්ද්‍රව්‍ය අත්අඩංගුවට ගැනීම් පහත පරිදිවේ.

මත්ද්‍රව්‍ය වර්ගය	මත්ද්‍රව්‍ය ප්‍රමාණයන්
හෙරෝයින්	173g 403mg
මත්පෙති	1300 NOS
අයිස්	14.110 g
කේරළ ගංජා	104g 660mg

2.1.5 ආපදා කළමනාකරණයට සහය දැක්වීම

❖ **නායයෑම් ආපදා කළමනාකරණය සහ ඊට අදාළ පර්යේෂණ හා සංවර්ධන කටයුතු සිදු කිරීම**

i. ආපදා කළමනාකරණ මධ්‍යස්ථානය

- ආපදා අවදානම් අවම කිරීම සඳහා ආයතනික වගකීම් හා කාර්යභාරයන් සහ ජනතාවගේ අයිතීන් පිළිබඳ අත්පොත සැකසීම.

  මෙහිදී ආයතන 52කට අදාළ අණපනත් සහ නීත්‍යානුකූල ලියවිලි පරිශීලනයෙන් කෙටුම්පත් කරන ලද අත්පොත සම්බන්ධයෙන් අදහස් හා යෝජනා ලබා ගැනීම පිණිස ආයතන 72ක සහභාගිත්වයෙන් වැඩමුළුවක් පවත්වන ලදී. සංශෝධිත කෙටුම්පත අදාළ ආයතන වලට යොමු කොට එකඟතාවය ලබා ගැනීම සිදු කරමින් පවතී.
- පාසල් විෂය මාලාවේ විෂය බාහිර ක්‍රියාකාරකම් තුළට ආපදා අවදානම් කළමනාකරණ ක්‍රියාවලිය අනුගත කිරීමේ ජාතික වැඩසටහන ක්‍රියාත්මක කිරීම.
- ආපදා කළමනාකරණ මධ්‍යස්ථාන කාර්යය මණ්ඩලය සඳහා ධාරිතා වර්ධන වැඩසටහන් සිදු කිරීම.
- Desinventar දත්ත ගබඩාව

  මෙම දත්ත පද්ධතිය සක්‍රීයව යාවත්කාලීන වන අතර නව දත්ත මූලාශ්‍රයන් හඳුනාගනිමින් වඩාත් නිවැරදි දත්ත පද්ධතියක් බවට පත්කිරීම සඳහා අවශ්‍ය කටයුතු හඳුනාගනිමින් ක්‍රියාත්මක කරනු ලබයි.
- riskinfo අවදානම් තොරතුරු වෙබ්අඩවිය (riskinfo web portal)

  භූ අවකාශීය දත්ත (Geospatial Data) මෙම වෙබ්අඩවියට ඇතුළත් කිරීම සහ පවත්වාගෙන යාම.
- ආපදා තත්ත්වයන් විශ්ලේෂණය කිරීමේ සමාලෝචන වැඩසටහන පැවැත්වීම.
- ජාතික ආපදා කළමනාකරණ සැලැස්ම 2023-2030 පිළියෙල කර අමාත්‍ය මණ්ඩල අනුමැතියට ඉදිරිපත් කිරීමට නියමිතය.

ii. ජාතික ගොඩනැගිලි පර්යේෂණ සංවිධානය

- **නායයෑම් විශේෂ විමර්ශන සිදු කිරීම**

  නායයෑමක් හෝ බෑවුම් අස්ථාවර වීමක දී විශේෂ අධ්‍යනයක් සිදු කර වාසස්ථාන, යටිතල පහසුකම්, වගා බිම්, ජීවිත හා දේපළවලට තවදුරටත් සිදුවන හානිය වැළැක්වීම සඳහා කෙටිකාලීන හා දිගුකාලීන ක්‍රියාමාර්ග සඳහා අදාළ දිස්ත්‍රික් ලේකම්වරුන්, ප්‍රාදේශීය ලේකම්වරුන් හා රාජ්‍ය ආයතන වෙත වාර්තා කරනු ලැබේ. 2022 වර්ෂයේ දී රු. මිලියන 70ක් වැය කරමින් එවැනි වාර්තා හා නිර්දේශ 4,600ක් පමණ නිකුත් කර ඇත.

- **පර්යේෂණ හා සංවර්ධන වැඩසටහන සැලසුම් කිරීම**

  වාර්ෂික පර්යේෂණ ප්‍රදානය ලෙස 2022 දී මිලියන 10ක් වෙන් කරන ලදී. ජාතික ගොඩනැගිලි පර්යේෂණ සංවිධානය විසින් පාර්ශවකාර ආයතනවල හා ඉදිකිරීම් හා වෙනත් කර්මාන්තවල පර්යේෂණ අවශ්‍යතා අධ්‍යයනය කර පර්යේෂණ වැඩසටහන සැලසුම් කිරීම සිදු කරයි. 2022 වර්ෂය තුළ පර්යේෂණ ව්‍යාපෘති 15ක් සිදු කළ අතර ඉන් පර්යේෂණ ව්‍යාපෘති 06ක් පසුගිය වසරේ සිට අඛණ්ඩව ක්‍රියාත්මක වේ.

- **නායයෑම් පුරෝකථනය සහ පූර්ව අනතුරු ඇඟවීම් නිකුත් කිරීම සඳහා ධාරිතාව වැඩි කිරීම**

  ජාතික ගොඩනැගිලි පර්යේෂණ සංවිධානය නායයෑමේ පූර්ව අනතුරු ඇඟවීම් ඵලදායී ලෙස නිකුත් කිරීම සඳහා නායයෑමේ අවදානම් සහිත ප්‍රදේශවල වර්ෂාපතනය නිරීක්ෂණය කිරීම සඳහා ස්වයංක්‍රීය වැසි මාපක 330කින් සමන්විත ජාලයක් පවත්වාගෙන යයි. 2022 දී පූර්ව අනතුරු ඇඟවීම් 99ක් නිකුත් කර ඇති අතර පද්ධතියේ අලුත්වැඩියා සහ නඩත්තු කටයුතු සඳහා රුපියල් මිලියන 10ක් වැයකර ඇත.

❖ **අදාළ විෂයන් සහ විෂය ක්ෂේත්‍රවල ආපදා අවදානම් තක්සේරුවේ තාක්ෂණික විශිෂ්ටත්වය ළඟා කර ගැනීම**

i. ආපදා කළමනාකරණ මධ්‍යස්ථානය

- අධ්‍යාපන ක්ෂේත්‍රය තුළ ආපදා අවදානම් තක්සේරුකරණය සිදුකිරීම
- දැනුම වැඩිදියුණු කිරීම තුළින් ආපදාවලට ඔරොත්තු දෙන යටිතල පහසුකම් ගොඩනැගීමේ UNDP ව්‍යාපෘතිය - වාරි අංශය (මෙම ව්‍යාපෘතිය වාරි අංශය සඳහා ක්‍රියාත්මක කෙරෙන අතර අදාළ ආයතන දැනුවත් කිරීම සඳහා වැඩමුළුවක් පවත්වන ලදී.)

ii. ජාතික ගොඩනැගිලි පර්යේෂණ සංවිධානය

- **අවධානම් තක්සේරු කිරීම සහ සංවර්ධන සැලසුම්**

බැවුම් සහිත ඉඩම් අනිසි ලෙස භාවිත කිරීම සහ අක්‍රමවත් මානව ක්‍රියා හේතුවෙන් ඇති වන නායයෑම්වල බලපෑම් අවම කිරීම පෙරදැරිව, දිවයිනේ හඳුනාගත් නායයෑම් අවදානම් දිස්ත්‍රික්ක 13ක කවර හෝ ඉදිකිරීම්/ සංවර්ධන කටයුත්තකට ප්‍රථම නායයෑම් අවදානම් තක්සේරු වාර්තාව (LRAR) අනිවාර්ය කිරීම 2011 වර්ෂයේ දී ආරම්භ කරන ලදී. මේ වන විට සංවර්ධන කටයුතු සඳහා නිර්දේශ සහිත එවැනි වාර්තා 100,000කට අධික ප්‍රමාණයක් නිකුත් කර ඇති අතර ඉන් වාර්තා 4,200ක් 2022 වර්ෂයේ දී නිකුත් කර ඇත.

ව්‍යාපෘති විස්තරය	**2022** වාර්ෂික ප්‍රතිපාදන	ප්‍රගතිය/ ඉලක්කය	මූල්‍ය	භෞතික
නායයෑම් අවදානම් තක්සේරු වාර්තා (LRAR) නිකුත් කිරීම	35.0	ඉලක්කය	35.0	100%
		ප්‍රගතිය	35.0	100%

❖ **ආපදා අවදානම අවමකරණය (Disaster Risk Reducation) සහ ආපදා ප්‍රතිවිරෝධී සංවර්ධන තාක්ෂණය සහ නවෝත්පාදනය තුළ පර්යේෂණ හා සංවර්ධනයේ විශිෂ්ටත්වය ගොඩනැගීම**

i. ආපදා කළමනාකරණ මධ්‍යස්ථානය

- ආපදා අවම කිරීමේ ව්‍යාපෘති ක්‍රියාත්මක කිරීම මෙමඟින් සිදුකරනු ලබයි. (මේ සඳහා වෙන්කරන ලද ප්‍රතිපාදන (රු. මිලියන 75) වලින් රු. මිලියන 60ක ප්‍රමාණයක් 2021 වර්ෂයට අදාළ අතැති බිල්පත් ගෙවීම සඳහා සහ අවිච්ඡේද වූ ව්‍යාපෘති දෙකක් සඳහා ගෙවන ලදී.)

- ජපාන ජාත්‍යන්තර සහයෝගිතා ආයතනයේ (JICA) සහය ඇතිව, කැළණි ගංගා ද්‍රෝණිය තුළ ආපදා අවදානම් අවම කිරීම ප්‍රාදේශීය යාන්ත්‍රණය තුළට අන්තර්ග්‍රහණය කිරීමේ තාක්ෂණික සහයෝගිතා ව්‍යාපෘතිය ක්‍රියාත්මක කිරීම.
- ආපදා පිළිබඳව පාසල් සිසුන් දැනුවත් කිරීම සඳහා පොත් කට්ටල මුද්‍රණය කිරීම. (පාසල් සිසුන්ගේ දැනුම හා අවබෝධය වැඩිදියුණු කිරීම සඳහා අකුණු, නායයෑම් සහ සුළි සුළං යන පොත් 3 කින් සමන්විත පොත් කට්ටල 600ක් (පොත් 1800) ලෝක ආහාර වැඩසටහනේ මූල්‍ය ආධාර යටතේ මුද්‍රණය කිරීමට කටයුතු කරන ලදී.)
- ජාතික හා ප්‍රාදේශීය මට්ටමේ ප්‍රදර්ශන හරහා ආපදා කළමනාකරණය පිළිබඳ පාසල් සිසුන් හා මහජනතාව දැනුවත් කිරීම.
- ආපදා අවදානම් සහිත ප්‍රදේශවල ආපදා පිළිබඳ දැනුවත් කිරීමේ පුවරු සවි කිරීම.
- ආපදා කළමනාකරණ මධ්‍යස්ථානය විසින් ප්‍රාදේශීය ආපදා අවම කිරීමේ සැලසුම් ක්‍රියාත්මක කිරීම.
- සෙවීම් සහ මුදවා ගැනීමේ ක්‍රමවේදය පිළිබඳ පුහුණු පාඨමාලා පැවැත්වීම.
- "ආපදා අවදානම් කිරීම" සඳහා වූ ජාත්‍යන්තර දිනය සැමරීම.

❖ **Climate Smart (දේශගුණික විපර්යාසවලට අනුගත වීම) පූර්ව අනතුරු ඇඟවීමේ තාක්ෂණය හරහා ආපදා ඔරොත්තු දීමේ හැකියාව ගොඩනැගීම**

i. ආපදා කළමනාකරණ මධ්‍යස්ථානය

- දුරස්ථ සංවේදය මත පදනම් වූ කැලෑගිණි හානි ඇස්තමේන්තු කිරීමේ ක්‍රමවේදයක් හඳුන්වා දීම.
- දෛනික කැලෑ ගිනි පසුවිපරම් කිරීමේ Online GIS පද්ධතිය නිර්මාණය කිරීම.
- ආපදා කළමනාකරණ මධ්‍යස්ථානයේ වෙබ් අඩවිය සහ සමාජ මාධ්‍ය ජාල හරහා මහජනතාවට තොරතුරු දැනුවත් කිරීම.
- ආපදා කළමනාකරණ ක්‍රියාවලිය පිළිබඳ සාමාන්‍ය ජනතාව හා අදාළ පාර්ශවයන් දැනුවත් කිරීමට සමගාමීව දිස්ත්‍රික් මට්ටමින් මාධ්‍යවේදීන් දැනුවත් කිරීම.

ii. කාලගුණ විද්‍යා දෙපාර්තමේන්තුව

කාලගුණ විද්‍යා දෙපාර්තමේන්තුව විසින් සාමාන්‍ය ජනතාවට, ආපදා කළමනාකරණ බලධාරීන්ට සහ ධීවර දෙපාර්තමේන්තුවට නිසි කලට නිකුත් කල පූර්ව අනතුරු ඇඟවීම මඟින් ජීවිත හානි අවම කිරීම මෙන්ම පෙර සුදානම නිසි ලෙස සිදුකිරීමට හැකි වීම මඟින් ආපදා හානිය අවම කිරීමට හැකි වී ඇත.

❖ **ස්වාභාවික, තාක්ෂණික සහ මිනිස් ක්‍රියාකාරකම් නිසා ඇතිවන හදිසි ආපදා තත්ත්වයන් ක්‍රමානුකූලව කළමනාකරණය කර ගැනීම**

i. ආපදා කළමනාකරණ මධ්‍යස්ථානය

- චන්ද්‍රිකා ඡායාරූප භාවිතාකර ආපදාවට පාත්‍ර වූ ප්‍රදේශ සහ තොරතුරු අනාවරණය කිරීම. "ඉන්ටනැෂනල් චාටර්" (International Charter) සහ "සෙන්ටිනල් ඒෂියා" (Sentinel Asia) යන ආයතන මඟින් හදිසි ආපදා අවස්ථාවන්හිදී ලබාගනු ලබන චන්ද්‍රිකා ඡායාරූප විශ්ලේෂණයෙන් ආපදා ප්‍රදේශ හඳුනාගැනීම සිදු කරයි.
- දිස්ත්‍රික් මට්ටමින් මහජන පැමිණිලි, ඉල්ලීම්, යෝජනා, කරුණු විමසීම් සඳහා ප්‍රතිචාර දැක්වීම.

- ජාතික සුරක්ෂිත දින වැඩසටහන පැවැත්වීම.
- ත්‍රිවිධ හමුදා, පොලිස් නිලධාරීන් හා අනෙකුත් පාර්ශවකාර ආයතන නිලධාරීන් දැනුවත් කිරීම.
- දිස්ත්‍රික් මට්ටමේ පුහුණු හා දැනුවත් කිරීමේ වැඩසටහන් පැවැත්වීම.
- ලෝක සුනාමි දැනුවත් කිරීමේ දිනය සැමරීම.
- ආපදා අවස්ථාවලදී කාන්තාවන්ට හා ළමයින්ට ඇතිවිය හැකි හිංසනය හා කළමනාකරණය පිළිබඳ අත්පොත් නිර්මාණය කිරීම, සංවේදීකරණය සහ පුහුණුව ලබා දීම.
- සුනාමි අවදානමට පාත්‍රවන පාසල් සඳහා සුනාමි ආපදා පෙර සූදානම් සැලසුම් කිරීම.
- ජාතික විභාගය සඳහා හදිසි මෙහෙයුම් සැලැස්ම ක්‍රියාත්මක කිරීම.

  2021-2022 සාමාන්‍ය පෙළ විභාගය 2022 මැයි මස 23 සිට ජුනි මස 1 වන දින දක්වා පැවැත්වුණි. මෙම විභාගය පැවැත්වෙන කාලසීමාව නිරිතදිග මෝසම් සක්‍රීයව පැවති කාලසීමාව බැවින් සාමාන්‍ය පෙළ සිසු සිසුවියන්හට විභාගය සඳහා බාධාවකින් තොරව සහභාගී වීමට අවශ්‍ය පරිසරය සකසන ලදී.
- ශිෂ්‍යත්ව විභාගය ආපදාවකින් තොරව පවත්වා ගැනීමට සැලසුම් කිරීම.

ii. කාලගුණ විද්‍යා දෙපාර්තමේන්තුව

- ව(ර්)ල්ඩ් විෂන් ආයතනය මඟින් අපදා අවම කිරීමේ ව්‍යාපෘතියක් හරහා මන්නාරම් දිස්ත්‍රික්කයේ ස්වයංක්‍රීය වර්ෂාමාන 2ක් සවි කරන ලදී.
- සුනාමි අනතුරු ඇඟවීමේ විකල්ප මධ්‍යස්ථානයක් ලෙස කටුනායක ගුවන් තොටුපොල කාලගුණ විද්‍යා කාර්යාලයෙහි සුනාමි නිරීක්ෂණ සහ අනතුරු ඇඟවීමේ පද්ධතිය යාවත්කාලීන කිරීම.

❖ **ස්වාභාවික ව්‍යවසනවලට ඔරොත්තු දෙන (ප්‍රත්‍යාස්ථික) ඉදිකිරීම් ප්‍රවර්ධනය හා මාර්ගෝපදේශ සැපයීම**

i. ආපදා කළමනාකරණ මධ්‍යස්ථානය

- ප්‍රාදේශීය මට්ටමින් ක්‍රියාත්මක සංවර්ධන සැලසුම් අංශයන්හි නිලධාරීන්ගේ ධාරිතා වර්ධනය වැඩිදියුණු කිරීමේ වැඩසටහන් පැවැත්වීම.
- ආපදා අවදානම් අවම කිරීම සංවර්ධනයේ ප්‍රධාන ප්‍රවාහය තුළට අන්තර්ග්‍රහණය කිරීම.

  (ක්ෂේත්‍ර 10ක් සඳහා ආපදා අවදානම් අවම කිරීම සංවර්ධනයේ ප්‍රධාන ප්‍රවාහය තුළට අන්තර්ග්‍රහණය කිරීම සඳහා මාර්ගෝපදේශ සකස් කරන ලදී.)
- හදිසි ආපදා අවස්ථාවලදී ආබාධිත පුද්ගලයන්ගේ ජීවිත හා දේපළ සුරක්ෂිත කිරීම සම්බන්ධ ජාතික වැඩසටහනක් ක්‍රියාත්මක කිරීම.
- ආයතනික ආපදා කළමනාකරණ සැලැස්ම සකස් කිරීම පිළිබඳ මාර්ගෝපදේශය සකස් කිරීම.

❖ **ස්වාභාවික, තාක්ෂණික සහ මිනිස් ක්‍රියාකාරකම් නිසා ඇතිවන හදිසි ආපදා තත්ත්වයන් ක්‍රමානුකූලව කළමනාකරණය කර ගැනීම**

ii. ජාතික ආපදා සහන සේවා මධ්‍යස්ථානය

ආපදාවක් සිදුවී අවම කාලයක් තුළ ඒ සඳහා ප්‍රතිචාර දැක්වීම ජාතික ආපදා සහන සේවා මධ්‍යස්ථානය විසින් සිදු කරනු ලබයි. ආපදා හේතුවෙන් විපතට පත් ජනතාව සුරක්ෂිත

මධ්‍යස්ථාන හා ආරක්ෂිත ස්ථානවලට යොමු කරනු ලබන අතර ඔවුන් නැවත තම පදිංචි ස්ථාන වෙත යොමු කරන තෙක් පිසූ ආහාර ලබාදීම, ඔවුන්ගේ මූලික අවශ්‍යතා සපුරාලීම, මරණ හා අබාධිත පුද්ගලයන් වෙත වන්දි ලබා දීම මෙන්ම තම දෛනික ජන ජීවිතය යථා තත්ත්වයට පත්වන තෙක් වියළි සලාක සැපයීම සිදු කරනු ලබයි. ඒ සඳහා දිස්ත්‍රික් හා ප්‍රාදේශීය ලේකම් කොට්ඨාස මට්ටමින් ක්‍රියාත්මක කරනු ලබන වැඩසටහන් සඳහා අවශ්‍ය දායකත්වය ලබා දෙනු ලබයි.

2022 ජනවාරි සිට දෙසැම්බර් දක්වා දිවයිනට බලපාන ලද ස්වාභාවික ආපදා හේතුවෙන් පවුල් 73,722ක පුද්ගලයින් 283,473 පීඩාවට පත්ව ඇත. එම ජනතාව අතුරින් පවුල් 3,800ක පුද්ගලයින් 14,311 සුරක්ෂිත මධ්‍යස්ථාන 162ක රඳවා තිබූ අතර පුද්ගල මරණ 93ක් වාර්තා වී ඇත. එම විපතට පත් පිරිස් වෙත මූලික පහසුකම් සැලසීම සඳහා රු. 67,789,004.39 වියදම් දරා ඇත.

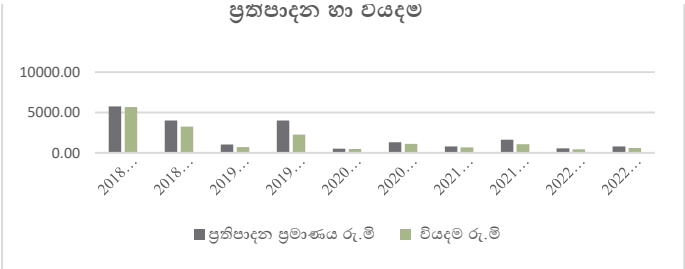

❖ **නිවාස සහ ඉදිකිරීම් යන අංශ සඳහා යෝග්‍ය තාක්ෂණයට අදාළ පර්යේෂණ හා සංවර්ධන කටයුතු**

i. ජාතික ගොඩනැඟිලි පර්යේෂණ සංවිධානය

රජය සතු පොදු ගොඩනැගිලි සහ සාමාන්‍ය ජනතාව බහුලව භාවිත කරන අනෙකුත් ගොඩනැඟිලිවල සැලසුම් කළ කාලයට වඩා පැරණි හා පිරිහීම පිළිබඳ සාක්ෂි පෙන්වන, ව්‍යුහාත්මක අඛණ්ඩතාව අඩු වීම, ව්‍යසන මඟින් භෞතික හානිවලට ලක්වීම, දුර්වල නඩත්තුව නිසා හෝ අවට ඉදිකිරීම් කටයුතුවල බලපෑම හේතුවෙන් ඇතිවන තත්ත්වයන් තක්සේරු කිරීම සඳහා ක්‍රමවේදයක් ක්‍රියාත්මක වේ. ජාතික ගොඩනැගිලි පර්යේෂණ සංවිධානය විසින් එවැනි ගොඩනැඟිලි සඳහා තාක්ෂණික/ව්‍යුහාත්මක තක්සේරු වාර්තාවන් නිකුත් කර නිර්දේශ ඉදිරිපත් කරයි. 2022 වර්ෂයේ දී ගොඩනැගිලි 156ක ව්‍යුහාත්මක තක්සේරු කිරීම් සහ විමර්ශන සිදු කරන ලදී. ඒ සඳහා රු. මිලියන 25.0ක් වැය කර ඇත.

ii. ජාතික ආපදා සහන සේවා මධ්‍යස්ථානය

- **ආපදා හේතුවෙන් හානියට පත්වූ නිවාස, සුළු හා මධ්‍ය පරිමාණ ව්‍යාපාර හානි ප්‍රතිපූර්ණය කිරීම.**

ස්වාභාවික ආපදාවන්ගෙන් නිවාස, ගෘහ උපකරණ සහ වෙනත් රක්ෂණාවරණයකින් ප්‍රතිලාභ නොලබන වාර්ෂික ආදායම රු.මි.10 නොඉක්මවන සුළු හා මධ්‍ය පරිමාණ ව්‍යාපාර ගොඩනැගිලි, උපකරණ හා තොග වලට සිදුවන හානි සඳහා තක්සේරු කමිටුවක් මඟින් සිදුකරනු ලබන හානි තක්සේරු ඇස්තමේන්තුව පදනම් කරගනිමින් රුපියල් මිලියන 2.5ක උපරිමයකට යටත්ව වන්දි ලබා දීම සිදු කරනු ලබයි.

එමෙන්ම, ස්වාභාවික ආපදා හේතුවෙන් හානියට පත් නිවාස වෙනුවෙන් වන්දි මුදල් ලබාදීම සඳහා හානි තක්සේරු කටයුතු සිදු කර අයදුම්පත් ඉදිරිපත් කරන තෙක් එම නිවාස කඩිනමින් පිළිසකර කරගැනීම සඳහා හානියට පත්වූවන් වෙත රුපියල් 10,000ක අත්තිකාරම් මුදලක් ද ලබා

දීම සිදු කරනු ලැබේ. සම්පූර්ණ කරන ලද අයදුම්පත් තක්සේරු කමිටුව මඟින් තහවුරු කිරීමෙන් පසු ඉතිරි වන්දි මුදල් ලබා දීම සිදු කරනු ලැබේ.

2022 ජනවාරි මස සිට දෙසැම්බර් මස දක්වා දිවයිනට බලපාන ලද ස්වාභාවික ආපදා හේතුවෙන් පූර්ණ නිවාස හානි 186ක් හා අර්ධ නිවාස හානි 24,506ක් හා සුළු හා මධ්‍ය පරිමාණ ව්‍යාපාර හානි 124ක් වාර්තා වී ඇත. එම නිවාස හා දේපළ හානි වන්දි මෙන්ම 2021 වර්ෂයේ වන්දි ලබා නොදුන් ප්‍රතිලාභීන් වෙත පහත පරිදි වන්දි ලබා දී ඇත.

වර්ෂය	රු. 10,000 දක්වා අත්තිකාරම් ලබා දීම				රු. 25,000 දක්වා දේපළ හානි		රු. 25,000 ට වැඩි දේපළ හානි		මුළු ප්‍රතිපාදන ප්‍රමාණය (රු.මි.)
	පූර්ණ හානි සංඛ්‍යාව	අර්ධ හානි සංඛ්‍යාව	එකතුව	ප්‍රතිපාදනි ප්‍රමාණය (රු.මි)	සංඛ්‍යාව	ප්‍රතිපාදනි ප්‍රමාණය (රු.මි)	සංඛ්‍යාව	ප්‍රතිපාදනි ප්‍රමාණය (රු.මි)	
2021	360	26,041	26,401	233.44	4,683	46.85	1,812	97.07	377.36
2022	186	24,506	24,692	151.38	2,243	24.23	974	83.11	258.73

ආපදා හේතුවෙන් හානියට පත්වන නිවාස සඳහා කාර්යක්ෂමව හා වඩාත් ඵලදායී ලෙස ප්‍රතිලාභියා වෙත අත්තිකාරම් ගෙවීමේ අරමුණින් 2018 වර්ෂයේ සිට නිවාස හානි වන්දි ලබාදීමේ දී ඉදිරිපත් කරනු ලබන අයදුම්පත් ප්‍රාදේශීය ලේකම් කොට්ඨාස මට්ටමින් ඇතුළත් කිරීම සඳහා මාර්ගගත දත්ත පද්ධතියක් (Online System) නිර්මාණය කොට ඇත. http://housing.ndrsc.lk/authentication



2.1.6 ග්‍රාමීය ප්‍රජා ආරක්ෂාව, සුබසාධනය, ජීවනෝපාය ඉහළ නැංවීම හා රැකියා උත්පාදනය

❖ **ග්‍රාමීය ප්‍රජා ආරක්ෂාව හා සුබසාධනය**

- **ශ්‍රී ලංකා යුද්ධ හමුදාව**

පරමාර්ථය	සංවර්ධන වැඩසටහන	ව්‍යාපෘති හැඳින්වීම	ව්‍යාපෘතින්හි ප්‍රගතිය			
			අවසන් කර ඇත	දැනට ඉදි කරමින් පවතී	කාවකාලිකව නවතා ඇත	ආරම්භ කර නොමැත
රජයේ ජාතිය ගොඩනැඟීමේ සංවර්ධන ව්‍යාපෘති සඳහා දායකත්වය ලබාදීම	ජනාධිපතිතුමන්ගේ "ගම සමඟ පිළිසඳරක්" වැඩසටහන යටතේ පවරන ලද ව්‍යාපෘතීන්	ගම සමඟ පිළිසඳරක් ව්‍යාපෘතිය	12	03	01	-

පරමාර්ථය	සංවර්ධන වැඩසටහන	ව්‍යාපෘති හැඳින්වීම	ව්‍යාපෘතින්හි ප්‍රගතිය			
			අවසන් කර ඇත	දැනට ඉදිකිරීම් පවතී	කාවකාලිකව නවතා ඇත	ආරම්භ කර නොමැත
	කඩිනමින් අවසන් කිරීම.					
	ක්‍රීඩා පාසල්හි යටිතල පහසුකම් සංවර්ධනය කිරීමේ ව්‍යාපෘතිය යටතේ ක්‍රීඩා පාසල් සංවර්ධනය කිරීම	ක්‍රීඩා පාසල් සංවර්ධනය කිරීමේ වැඩසටහන	04	04	-	-
	සෞභාග්‍යයේ දැක්ම රජයේ ප්‍රතිපත්ති ප්‍රකාශය අනුව ක්‍රියාත්මක කි:මී 100000 ග්‍රාමීය මාර්ග සංවර්ධනය කිරීමේ වැඩසටහන යටතේ කළුතර, මාතර, ගාල්ල හා රත්නපුර දිස්ත්‍රික්කයන්හි මාර්ග 12 ක් ප්‍රතිසංස්කරණය කිරීම	කි.මී. 100,000 දේශීය බැංකු අරමුදල් ව්‍යාපෘතිය යටතේ මාර්ග ප්‍රතිසංස්කරණය කිරීම	04	-	04	04
	උතුරු පළාත් වාරිමාර්ග ප්‍රතිසංස්කරණය කිරීමේ වැඩසටහන	උතුරු පළාත් වාරි පද්ධතීන් ප්‍රතිසංස්කරණ කටයුතු සිදුකිරීම	02	01	-	-
	ජනාධිපතිතුමන් සහ යුද්ධ හමුදාධිපතිතුමන්ගේ උපදෙස් හා අනුමැතිය මත	අතිගරු ජනාධිපතිතුමන්ගේ හා යුද්ධ හමුදාධිපතිතුමන්ගේ උපදෙස් මත සිදුකරනු ලබන විශේෂ ව්‍යාපෘති	03	-	01	-
	-	වෙනත් විශේෂ සංවර්ධන ව්‍යාපෘති	-	04	-	-
ග්‍රාමීය ප්‍රජා ආරක්ෂාව හා සුබසාධනය සහ ජීවනෝපාය දායකත්වය, රැකියා උත්පාදනය හා ආපදා කළමනාකරණයට සහාය දැක්වීම	සිද්ධස්ථාන ප්‍රතිසංස්කරණයට සහ සංවර්ධනයට සහාය වීම	ආගමික ස්ථාන සංවර්ධනය කිරීම	04	-	-	-

ජාතිය ගොඩනැගීමේ අරමුණු ඉටුකර ගැනීම උදෙසා රජයේ උත්සාහය සාක්ෂාත් කරනු වස් යුද්ධ හමුදාධිපති විසින් ශ්‍රී ලංකා යුද්ධ හමුදා කෘෂිකර්ම හා පශු සම්පත් බලකාය නගා සිටුවන ලදී. එමඟින් පහත සඳහන් ව්‍යාපෘතින් 2022 වර්ෂය තුළදී සාර්ථක කර ගන්නා ලදී.

- **කොම්පෝස්ට් පොහොර නිෂ්පාදන ක්‍රියාවලිය**

විස්තරය	ප්‍රමාණය (මෙ.ටො)
ආරක්ෂක සේවා මූලස්ථාන (ආසේමු) බල ප්‍රදේශයන්හි නිෂ්පාදනය කර අවසන් කර ඇති ප්‍රමාණය	15.2
ලංකා පොහොර සමාගම වෙත අලෙවි කර ඇති ප්‍රමාණය	4.2
යුද්ධ හමුදා (යුහ) ගොවිපලයන්හි නිපදවා ඇති ප්‍රමාණය	805.5

- **බ්‍රොයිලර් කුකුල් මස් නිෂ්පාදනය**

විස්තරය	සතුන් ප්‍රමාණය
2022.08.03 වන දින පළමු ඛණ්ඩය	6,000
2022.10.22 වන දින දෙවන ඛණ්ඩය	8,000
2022.11.23 වන දින තුන්වන ඛණ්ඩය	8,000

- කොවිඩ් - 19 වසංගත තත්ත්වය හමුවේ ආහාර ආනයනය සීමාවීම හේතුවෙන් ජනතාවට ඇතිවිය හැකි අපහසුතා මගහරවා ගැනීමේ අරමුණින් වැවිලි කර්මාන්ත සහ කෘෂිකර්ම අමාත්‍යාංශයේ මිලියන 79.0ක මූල්‍ය ප්‍රතිපාදන යටතේ ක්‍රියාවට නංවා ඇති අක්කර 150 කින් යුත් මිරිස් වගා ව්‍යාපෘතිය යුද්ධ හමුදා ගොවිපල ආඩියාපුලියන්කුලම් හි අක්කර 50ක් සහ යුද්ධ හමුදා ගොවිපල කන්දකාඩු හි අක්කර 50ක වගාවක් සිදුකරමින් අක්කර 150කින් යුත් මිරිස් වගා ව්‍යාපෘතිය සම්පූර්ණ කර ඇත.

- 2022 වර්ෂය අවසන් වන විට සතුන් 30,000 දක්වා ව්‍යාප්ත කිරීමට සැලසුම් කර ඇත. 2022 වර්ෂය තුළ යුද හමුදා බිත්තර අවශ්‍යතාවයෙන් 30%ක ප්‍රමාණයක් සැපයීම සිදුකරන ලදී. එමෙන්ම 2023 වර්ෂය අවසන් වනවිට සතුන් ප්‍රමාණය 50,000ක් දක්වා ව්‍යාප්ත කිරීමට සැලසුම් කර ඇත.

- යුද්ධ හමුදාවේ පොල් අවශ්‍යතාවය සපුරා ගැනීම අරමුණු කර ගනිමින් අක්කර 1,000කින් යුත් පොල් වගා කිරීමේ ව්‍යාපෘතිය. මේ වනවිට යුද්ධ හමුදා ගොවිපළ කන්දකාඩු, මැණික්ෆාම්, වෙල්ලම්කුලම්, ආඩියාපුලියන්කුලම්, යාල පලටුපාන සහ බළල්ල හි අක්කර 292ක් ආවරණය වන පරිදි පැළ 16,247ක් සිටුවා අවසන් කර ඇත.

- අපනයනය ඉලක්ක කරගනිමින් අක්කර 500කින් යුත් (TEJC) අඹ පැළ 80,000ක වගා ව්‍යාපෘතියේ මේ වන විට යුද්ධ හමුදා ගොවිපළ කන්දකාඩු, මැණික්ෆාම්, යාල පලටුපාන, ආඩියාපුලියන්කුලම්, ආරක්ෂක සේවා මූලස්ථාන (ආසේමු) ගොවිපල, රෙජිමේන්තු මධ්‍යස්ථානය (රෙම) ගජබා රෙජිමේන්තුව (ගරෙ) ගොවිපල, ඉංජිනේරු බලකාය (ඉබ), බල සේනා මූලස්ථානය (බසේමු) බූඔය සහ ගුවන් සංග්‍රාමික පුහුණු පාසල කැබිතිගොල්ලෑව යන කඳවුරු ආවරණය වන පරිදි අක්කර 520.05ක භූමි ප්‍රමාණයක පැල 62,700ක් වගා කර අවසන්ව ඇත.

- 2022 වර්ෂය සඳහා යුද්ධ හමුදා සම්පූර්ණ අවශ්‍යතාවය සැපයීමට කටයුතු සිදුකර ඇති අතර, පැය 24 සලාක මල්ලක් සඳහා වන අතිරේක සලාක වශයෙන් නිකුත් කිරීම සඳහා ලුණු ග්‍රෑම් 10, සීනි ග්‍රෑම් 10 සහ කිරි පිටි ග්‍රෑම් 13 ප්‍රමාණයෙන් ඇසුරුම් නිෂ්පාදනය කර සැපයීම සඳහා සැලසුම් කර මේ වනවිට ඒ සඳහා කාර්මික තාක්ෂණික ආයතන වෙතින් තත්ත්ව සහතිකය ලබාගැනීමට කටයුතු කර ඇත.

- යුද්ධ හමුදා ගොවිපළ කන්දකාඩු වෙතින් සත්ත්ව පාලනය යටතේ සිදුකරනු ලබන එළ ගව පාලන ව්‍යාපෘතිය මගින් ලබාගන්නා දියර කිරි භාවිතා කරමින් අගය එකතු කළ නිෂ්පාදනය යටතේ ආරම්භ කරන ලද ජීවානුහරණය කරන ලද ග්‍රෑම් 200 සහ 300 ප්‍රමාණයේ චොක්ලට් සහ වැනිලා කල් කිරි බෝතල් වශයෙන් යුද්ධ හමුදාවේ සියලුම ආරක්ෂක සේවා මූලස්ථාන යටතේ පාලනය වන පුහුණු පාසල් හා කඳවුරු ආශ්‍රිතව පවත්වාගෙන යනු ලබන නිලධාරී නිවස්න, සුභසාධක වෙළඳසැල් සහ ජන අවන්හල් වෙත සුභසාධන මිල ගණන් යටතේ ලබාදීමට කටයුතු කර ඇත.

- එස්.එල්.එස් ප්‍රමිති සහතිකය යටතේ නිෂ්පාදනය කරන ලද මේස ලුණු 2021/2022 වර්ෂයන් සඳහා යුද්ධ හමුදා අවශ්‍යතාවයෙන් 40ක් ලබාදීමට කටයුතු සිදුකර ඇත. එමෙන්ම, යුද්ධ හමුදා සේවා වනිතා ශාඛාව වෙතින් ක්‍රියාත්මක කරනු ලබන ව්‍යාපෘතීන් සඳහා සහ යුද්ධ හමුදා සුබසාධක අළෙවි සැල් සඳහා නිකුත් කිරීම සිදුකරනු ලබයි. 2023 වර්ෂය සඳහා යුද්ධ හමුදා සම්පූර්ණ ලුණු අවශ්‍යතාවය අඛණ්ඩව සැපයීම වෙනුවෙන් හම්බන්තොට මහ ලුණු ලේවාය සමගින් ලුණු ලබාගැනීම සඳහා ගිවිසුම් ගත විමට කටයුතු සිදුකරමින් පවතී.

- ආනයනික ආහාර ද්‍රව්‍ය දේශීයව නිෂ්පාදනය කිරීම තුළින් ආනයනය සීමා කිරීම සහ දේශීය නිෂ්පාදනය ඉහළ නැංවීම වෙනුවෙන් වැවිලි කර්මාන්ත සහ අපනයන කෘෂිකර්ම අමාත්‍යාංශය හා එක්ව දේශීය කහ බීජ අවශ්‍යතාවය සපුරාලීම සඳහා යුද්ධ හමුදා ගොවිපළ ආඩියාපුලියන්කුලම්, කොහිලවගුරවත්ත, නිරාවිය, සටන් පුහුණු පාසල අම්පාර, රෙම ශ්‍රීලයුයුබ සහ යුහ පුපා මාදුරුඔය හි කහ අක්කර 08ක ප්‍රමාණයක් වගා කිරීමට කටයුතු සිදුකර ඇති අතර, තවත් අක්කර 10ක ප්‍රමාණයක් මෙම වර්ෂයේ මහකන්නයේ යුහ ගොවිපළ නිරාවියෙහි වගා කිරීම සඳහා මූලික බිම් සැකසීමේ කටයුතු අවසන් කර ඇත.

- 2022 වර්ෂය සඳහා පොල් පැළ 100,000ක් නිෂ්පාදනය කිරීමේ ව්‍යාපෘතියක් ආරම්භ කර ඇති අතර, ඒ සඳහා තෝරාගත් යුද්ධ හමුදා ගොවිපළ වල සහ ඒකකයන් තුළ පොල් පැළ 70,000ක ප්‍රමාණයක් තවාන් කර රෝපණය කර එම පොල් පැළ ආරක්ෂක අංශයන්/රාජ්‍ය ආයතනයන් වෙත නොමිලයේ රෝපණය කිරීම සඳහා මේ වනවිට 36,500 ක ප්‍රමාණයක් ලබාදී ඇති අතර, ඉදිරියේදී ද මෙම ආයතනයන් සඳහා ලබාදීමට නියමිතව ඇත.

- 2022/2023 මහකන්නයේදී එනම්, 2023 ජනවාරි මස තුළ අක්කර 25 ක භූමි ප්‍රමාණයක් පොල් පැළ ස්ථාපනය කිරීමට නියමිත අතර, එහි පළමු අදියර ලෙස මේ වනවිට අදාල භූමියේ පාංශු පරීක්ෂණ කටයුතු සහ වලවල් ලකුණු කිරීමේ කටයුතු අවසන් කර ඇත.

- 2022/2023 මහකන්නය සඳහා යුද්ධ හමුදා ගොවිපළ මැණික්ෆාම් හි අක්කර 50ක ද, යුද්ධ හමුදා ගොවිපල කන්දකාඩුහි අක්කර 40ක ද බඩ ඉරිඟු බීජ නිෂ්පාදනය සඳහා වැඩ කටයුතු ආරම්භ කරමින් පැවතියද, මෙම මහකන්නය සඳහා කෘෂිකර්ම දෙපාර්තමේන්තුව මගින් අදාල මව්පිය පරම්පරා වලට අයත් බීජ නොලැබී යාම නිසා ව්‍යාපෘතිය කල් දැමීමට සිදුවිය.

- **ශ්‍රී ලංකා නාවික හමුදාව**

විස්තරය	ව්‍යාපෘති සඳහා ඇස්තමේන්තු ගත මුළු මුදල (රු.මි.)	2022 වර්ෂය තුළ නිම කරන ලද ව්‍යාපෘති ගණන	2022 වර්ෂය තුළ නිම නොවූ ව්‍යාපෘති ගණන	2022 වර්ෂය තුළ සිදු කරන ලද මුළු ව්‍යාපෘති ගණන
ආගමික ස්ථාන	1,771.47	39	77	116
ආගමික නොවන ස්ථාන	8,456.93	30	49	79

- **නාවික පර්යේෂණ හා සංවර්ධන ඒකකය (ප්‍රති ආශ්‍රැතිකරණ යන්ත්‍ර) විසින් සිදු කරන ලද ව්‍යාපෘති**

සෞඛ්‍ය අමාත්‍යාංශය විසින් ඉදිරිපත් කර සිදු කරන ලද ව්‍යාපෘති		විවිධ පරිත්‍යාගශීලීන් විසින් ඉදිරිපත් කර සිදු කරන ලද ව්‍යාපෘති		නාවික සමාජයීය මෙහෙවර අරමුදලේ ප්‍රතිපාදන භාවිතා කරමින් සිදු කරන ලද ව්‍යාපෘති		එකතුව	
වැඩ අවසන් කරන ලද ව්‍යාපෘති	වැඩ සිදු කරමින් පවතින ව්‍යාපෘති	වැඩ අවසන් කරන ලද ව්‍යාපෘති	වැඩ සිදු කරමින් පවතින ව්‍යාපෘති	වැඩ අවසන් කරන ලද ව්‍යාපෘති	වැඩ සිදු කරමින් පවතින ව්‍යාපෘති	වැඩ අවසන් කරන ලද ව්‍යාපෘති	වැඩ සිදු කරමින් පවතින ව්‍යාපෘති
15	1	38	5	6	-	59	6

- සොරොව් අළුත්වැඩියා කිරීම්, පාලම් පිරිසිදු කිරීම්, ඉදිකිරීම් සහ සංවර්ධන කටයුතු, ජීවිතාරක්ෂක රාජකාරි, අපරාධ පරීක්ෂණ රාජකාරි, සම්පිඩන කුසීර ප්‍රතිකාර ලබා දීම සහ මෘත දේහ සෙවීම් ආදී විශේෂ කිමිදුම් රාජකාරි ගණනින් අවස්ථාවන් 182ක් සඳහා දායකත්වය ලබා දී ඇත.
- 2022 වසර තුළ දී කඩොලාන පැළ 16,087ක් සිටුවීමට කටයුතු කර ඇත.
- රජයේ ආයතන මඟින් ප්‍රතිපාදන සැපයීමෙන් අනතුරුව සඳහිරු සෑය, ගාලු මුවදොර පිටිය, ජාතික කලා භවන යන ස්ථානයන්හි උද්‍යාන අලංකරණ කටයුතු සිදු කිරීම නාවික හමුදාවේ ශ්‍රම දායකත්වය යටතේ සිදු කරනු ලබයි.
- **නාවික හමුදා කෘෂි ව්‍යාපෘති අරමුදල මඟින් සිදු කර ඇති කාර්යයන්**
    - අක්කර 26ක භූමි ප්‍රමාණයක දේශීය සහ දෙමුහුම් වී වගාව සිදු කර වී කි.ග්‍රෑ 53,704.00ක අස්වැන්නක් ලබා ගැනීමෙන් අනතුරුව එය නාවික පුද්ගලයින් අතර සහන මිලට අලෙවිකරන ලදී.
    - අක්කර 32ක භූමි ප්‍රමාණයක එළවලු සහ පළතුරු වගා කර කි.ග්‍රෑ 33,504.64ක අස්වැන්නක් ලබා ගැනීමෙන් අනතුරුව එය නාවික පුද්ගලයින් අතර සහන මිලට අලෙවිකරන ලදී.
    - අක්කර 107ක භූමි ප්‍රමාණයක පොල් වගාව සිදු කර ඇති අතර දැනට පවතින වගාවෙන් ගෙඩි 2,052ක අස්වැන්නක් ලබා ගෙන ඇත.
    - අක්කර 16ක භූමි ප්‍රමාණයක කජු වගා කටයුතු ආරම්භ කර ඇති අතර, එය වර්ධනය වෙමින් පවතී.
    - මාවතගම කෘෂි ව්‍යාපෘතිය සඳහා 2022 අගෝස්තු මස 01 වන දින අක්කර 88ක භූමි ප්‍රමාණයක් සහිත ඩෙනවර්වත්ත නාවික හමුදාවට බදු පදනම යටතේ පවරා ගෙන කිරි ගවයන් දෙදෙනකුගෙන් කිරිගව පාලනය ආරම්භ කර ඇති අතර, දැනට පවතින පොල් වගාවෙන් ගෙඩි 20,000 පමණ අස්වැන්නක් ලබා ගෙන ඇත.

- **ශ්‍රී ලංකා ගුවන් හමුදාව**

- ගුවන් තාක්ෂණය පිළිබඳ පාසල් දරුවන්ගේ දැනුම වැඩි දියුණු කිරීම සඳහා ශ්‍රී ලංකා ගුවන් හමුදා කෞතුකාගාරයේ පවත්වන ලද අධ්‍යාපන වැඩසටහන සහ ගුවන් සේවා අධ්‍යයනය පිළිබඳ නව තාක්ෂණික දැනුම ගවේෂණය කිරීම සහ අත්හදා බැලීම සඳහා අනාගත පරම්පරාවේ ප්‍රායෝගික නිවාරණයක් ඔවුන්ට ලබා දෙන ලදී.

- කොවිඩ් (COVID – 19) සහ ශ්වසන අපහසුතා ඇති රෝගීන් සඳහා නිෂ්පාදනය කළ ශ්වසන උපකාරක ඒකක 18ක් නිර්මාණය කර රෝහල් සඳහා ලබා දෙන ලදී.
- ඉහළ කාර්යක්ෂමතාවයෙන් යුතු සුළං බලාගාර ව්‍යාපෘතියක් සැලසුම් කර නිෂ්පාදනය කරන ලදී.
- APC වර්ගයේ සන්නාහ සන්නද්ධ රථ සැලසුම් කර නිෂ්පාදනය කරන ලදී.
- අසාධ්‍ය රෝගීන් ගුවන් මඟින් ප්‍රවාහනය සඳහා වන විශේෂිත ප්‍රථමාධාර සහ රෝගීන් රැගෙන යන උපකරණ කට්ටල අලුත්වැඩියාව සිදු කරන ලදී.
- ස්ථාන 09ක රජයේ පාසල් සංවර්ධනය හා යටිතල පහසුකම් වැඩිදියුණු කිරීම් සඳහා තාක්ෂණික සහාය සහ ශ්‍රම දායකත්වය සපයන ලදී.
- ස්ථාන 02ක සෞඛ්‍ය සේවා ස්ථාන සංවර්ධනය හා අලුත් වැඩියා සඳහා තාක්ෂණික සහාය සහ ශ්‍රම දායකත්වය සපයන ලදී.
- කුඩා කර්මාන්ත සංවර්ධනය සඳහා තාක්ෂණික සහාය සහ ශ්‍රම දායකත්වය සපයන ලදී.
- යුද්ධයේදී මියගිය රණවිරු පවුල් 341 ක් සඳහා තෑගි පාර්සල් රැගෙන නිවස්න වෙත ගොස් සුවදුක් විමසන ලදී.
- විරුසර කාඩ්පත් 53 ක ප්‍රමාණයක් ලබා දෙන ලදී.
- පෙර පාසල් ගුරුවරුන් සඳහා වැඩමුළු පවත්වන ලදී.
- විශ්‍රාමික සේවා පුද්ගලයින් සඳහා රැකියා අවස්ථාවන් ලබා දෙන ලදී.
- පෙර පාසල් ගුරුවරුවරියන් 59දෙනෙකු වෙත පෙරපාසල් සාරි 02 බැගින් ලබා දෙන ලදී.
- පාසල් ශිෂ්‍ය ශිෂ්‍යාවන්ගේ ක්‍රීඩා කුසලතා වර්ධනය කිරීම සහ යහපත් ශාරීරික යෝග්‍යතාවයකින් යුත් තරුණ ප්‍රජාවක් සමාජයට යොමුකිරීම සඳහා පාසල් තුළ ක්‍රීඩා පිටි සකස් කිරීම, අලුත් වැඩියා කිරීම සිදු කරන ලදී.
    - ආනමඩුව මහා විද්‍යාලය
    - ගල්කිස්ස ශාන්ත තෝමස් විද්‍යාලය
    - ආරක්ෂක සේවා විද්‍යාලය, කුරුණෑගල
    - ආනන්ද විද්‍යාලය, කොළඹ
    - ශාන්ත ඇන්තනි විද්‍යාලය, කුරුණෑගල
    - හැව්ලොක් ක්‍රීඩා සමාජය
    - පාපන්දු ක්‍රීඩා පිටිය, සුගතදාස ජාතික ක්‍රීඩා සංකීර්ණය
- පාසල් මට්ටමින් ශිෂ්‍ය ශිෂ්‍යාවන්ගේ පෞරුෂත්ව වර්ධනය සඳහා නායකත්ව පුහුණු වැඩමුළු පැවත්වීම සහ පුහුණු කටයුතු සඳහා ශාරීරික අභ්‍යාස උපදේශකයින්ගේ සෘජු දායකත්වයක් ලබා දෙන ලදී.
    - ශාන්ත ඇන්තනි විද්‍යාලය, කුරුණෑගල
    - ධර්මාශෝක විද්‍යාලය, අම්බලන්ගොඩ
    - ආරක්ෂක සේවා විද්‍යාලය, කොළඹ
- ක්‍රීඩා අමාත්‍යාංශය මඟින් අපේක්ෂා කරනු ලබන සහයෝගීතාවය ක්‍රමවත්ව ලබාදීම සහ ජාතික ක්‍රීඩා තරග සංවිධානය කිරීම සඳහා උපදේශකත්ව සහ සහයෝගීත්වය ලබාදීම.
- 2022 වසරේදී විවිධ ස්ථානයන්හීදී ගුවන් හමුදා දන්ත වෛද්‍ය අංශයන් මඟින් ජංගම දන්ත වෛද්‍ය සායන පැවැත්වීම හා මුඛ රෝග නිවාරණ වැඩසටහන් පැවැත්වීම තුළින් ග්‍රාමීය ප්‍රජාවන්ගේ දන්ත සෞඛ්‍ය වර්ධනය කිරීමට දායකත්වය ලබාදෙන ලදී.

- **ගුවන් හමුදා කෘෂි ව්‍යාපෘති**

ස්ථානය	අක්කර ප්‍රමාණය	වගා වර්ග
අනුරාධපුර කඳවුර	අක්කර 05	වී, කෙසෙල්, එළවලු
පලාලි කඳවුර	අක්කර 10	අඹ, මිදි,කෙසෙල්, එළවලු කෝමාරිකා
දියතලාව කඳවුර	අක්කර 04	එළවලු
මොරවැව කඳවුර	අක්කර 148	වී වගාව
පාලවී කඳවුර	අක්කර 07	අන්නාසි, එළවලු, කෝමාරිකා
අම්පාර කඳවුර	අක්කර 06	වී, එළවලු
සීගිරිය කඳවුර	අක්කර 08	වී, කෙසෙල්, එළවලු

❖ **සිද්ධස්ථාන ප්‍රතිසංස්කරණයට සහ සංවර්ධනට සහාය වීම**

○ **සඳහිරුසෑය ව්‍යාපෘතිය**

සඳහිරුසෑය ස්තූපය උසින් අඩි 282.6ක් හා විශ්කම්භය අඩි 255ක් වන අතර, ස්තූපයේ ඉදිකිරීම් 2021.11.18 දින අවසන් කර මහජනතාවගේ වන්දනාමන කටයුතු සඳහා අවස්ථාව සලසා ඇත. තවද, ස්තූපය වටා ඇති අනෙකුත් ඉදිකිරීම් කටයුතු ත්‍රිවිධ හමුදාව සහ සිවිල් ආරක්ෂක දෙපාර්තමේන්තුවේ භට පිරිස් යොදා ගනිමින් සිදුකරනු ලබයි.



○ 2022.01.01 දින සිට 2022.09.30 දින දක්වා කාලය තුළ දිවයිනේ වෙහෙර විහාරස්ථාන සහ විවිධ ආයතන 62ක සංවර්ධන කටයුතු වෙනුවෙන් ත්‍රිවිධ හමුදාව සහ සිවිල් ආරක්ෂක දෙපාර්තමේන්තු භට පිරිස්හි ශ්‍රම දායකත්වය ලබාදීමට කටයුතු සිදුකර ඇත.

○ ශ්‍රී ලංකා ගුවන් හමුදාව විසින් සිද්ධස්ථාන ප්‍රතිසංස්කරණයට සහ සංවර්ධනයට සහය වීම.

- ශ්‍රී ජයසුමනාරාමය පරණ හල්මිල්ලෑව විහාරස්ථානයේ නවීකරණ කටයුතු කිරීම.
- අරන්තලාව යාය 07 අභිනවාරාමය විහාරස්ථානයේ විද්‍යුත් පද්ධතිය අළුත්වැඩියාව.
- සඳහිරු සෑයෙහි ගල් කැටයම් නිර්මාණය කිරීමට අවශ්‍ය ශ්‍රම දායකත්වය ලබා දීම.
- ආගමික ස්ථාන 14ක නව ඉදිකිරීම්, අළුත්වැඩියාවන්, වැඩිදියුණු කිරීම් සහ නඩත්තු කාර්යන් සඳහා තාක්ෂණික සහාය සහ ශ්‍රම දායකත්වය සැපයීම.
- ස්ථාන 02ක පෞරාණික ආගමික ස්ථාන හා වෙහෙර ප්‍රතිසංස්කරණ කටයුතු සඳහා තාක්ෂණික සහාය සහ ශ්‍රම දායකත්වය සැපයීම.

- **බහුකාර්ය සංවර්ධන කාර්ය සාධක බලකා දෙපාර්තමේන්තුව විසින් සිදු කරන ලද ව්‍යාපෘතීන්**

○ **රුක්රෝපණය සහ පරිසරය ආරක්ෂා කිරීම**

2022 වසරට යෙදී තිබූ 74 වන ජාතික නිදහස් සැමරුවට සමගාමීව මෙම දෙපාර්තමේන්තුවේ පළාත් කාර්යාලවල මුලිකත්වයෙන් රුක් රෝපණ සහ පරිසර ආරක්ෂණ වැඩසටහන් ක්‍රියාත්මක

කරන ලදි. මේ යටතේ ඌව පළාත් කාර්යාලයේ මෙහෙයවීමෙන් බදුල්ල දිස්ත්‍රික්කයේ ප්‍රාදේශිය ලේකම් කොට්ඨාස කේන්ද්‍ර කරගනිමින් මී පැළ 1,000ක් රෝපණය කිරීම, උතුරු පළාත් කාර්යාලය හා යාපනය දිස්ත්‍රික් කාර්යාලයේ සංවිධානයෙන් දිස්ත්‍රික් ලේකම්ගේ ප්‍රධානත්වයෙන් රුක්රෝපණ වැඩසටහනක් පැවැත්වීම වැනි කටයුතු සඳහා බහුකාර්ය සහයකයින් තම ශ්‍රම දායකත්වය සළසන ලදි.

එමෙන්ම, අනුරාධපුර දිස්ත්‍රික්කයට අයත් බහුකාර්ය සහයකයින් විසින් කුඩා වැව් ප්‍රතිසංස්කරණය කිරීමටත් වන අලි බහුලව ගැවසෙන මං මාවත් එළි පෙහෙළි කර පිරිසිදු කිරීම් කටයුතු සඳහා දැඩි පරිශ්‍රමයක් දරන ලදි.

- **සබරගමුව පළාතෙහි ගංවතුර ආපදා තත්ත්වය හේතුවෙන් කරදරයට පත් ජනතාවට සහායවීම**

රත්නපුර දිස්ත්‍රික්කය තුළ ඇති වූ ගංවතුර ආපදා තත්ත්වය හේතුවෙන් අ.පො.ස සා/පෙළ විභාග ශාලා වෙත ගමන් කිරීමට අපොහොසත් වූ දරුවන් ගංවතුරින් එතෙර කිරීමට බහුකාර්ය සහයකයින් මහත් කැපවීමෙන් කටයුතු කරන ලදි. එමෙන්ම, රත්නපුර හා කෑගල්ල දිස්ත්‍රික්කයන්හි ගංවතුර ආපදාවන්ට ලක් වූ පවුල් වෙත ආධාර බෙදා දීමට ද මෙම සහයකයින් දැඩි කැපවීමෙන් කටයුතු කරන ලදි.

- **කෘෂිර්මික කටයුතු නගා සිටුවීම සඳහා දායකත්වය සැපයීම**

සබරගමුව පළාතෙහි බහුකාර්ය සංවර්ධන කාර්ය සහායකයින් විසින් එම පළාතෙහි වගාවන් සිදු නොකරන මුඩු බිම් වගා කිරීමේ කටයුතු සාර්ථකව ආරම්භ කර ඇත. මෙහිදී, රත්නපුර දිස්ත්‍රික්කයේ කිරිඇල්ල සහ කොළොන්න කොට්ඨාසයන්හි ඉතා සාර්ථකව මෙම කටයුතු ආරම්භ කර ඇත. එමෙන්ම, ගිං ගඟ රක්ෂිතයන්හි රුක් රෝපණ කටයුතු බහුකාර්ය සහයකයින් මඟින් සිදු කරනු ලැබේ.

- **ලේ දන්දීමේ වැඩසටහන ක්‍රියාත්මක කිරීම**

යාපනය දිස්ත්‍රික්කයේ කරෙයිනගර් ප්‍රාදේශීය ලේකම් කාර්යාලයේ මෙම දෙපාර්තමේන්තුවට අයත්ව සේවයේ යෙදෙන සංවර්ධන නිලධාරීන් හා බහුකාර්ය සංවර්ධන කාර්ය සහායකයින් සිවිල් සංවිධාන සම්බන්ධ කරගනිමින් ‘ලේ දන්දීමේ ව්‍යාපාරය’ එම ප්‍රාදේශීය ලේකම් කාර්යාල පරිශ්‍රයේදී ඉතා සාර්ථක ලෙස පවත්වන ලදී.

- **ඩෙංගු රෝගය බෝවීම වැළැක්වීම සඳහා සහය වීම**

ඩෙංගු රෝග වාහක මදුරු කීටයන් බෝවන මධ්‍යස්ථාන පරික්ෂා කිරීම සහ පිරිසිදු කිරීම් කාර්යයන් බහුකාර්ය සංවර්ධන කාර්ය සහයකයන් විසින් සිදු කරන ලදි. මෙහි දී මහජන සෞඛ්‍ය පරීක්ෂකවරුන්ට සහ අනෙකුත් ක්ෂේත්‍ර සේවා නිලධාරීන්ට සහය වීම ප්‍රධාන වේ.

- **නිවාස ඉදිකිරීමේ කටයුතු සඳහා දායකත්වය සැපයීම**

හම්බන්තොට දිස්ත්‍රික්කයේ වලස්මුල්ල ප්‍රාදේශීය ලේකම් කාර්යාලයට අනුබද්ධව සේවය කරන බහුකාර්ය සංවර්ධන කාර්ය සහායකයින්ගේ ශ්‍රම දායකත්වයෙන් අඩු ආදායම්ලාභී පවුල් සඳහා නිවාස ඉදිකිරීමේ කාර්යය සාර්ථකව අවසන් කරන ලදි.

- **බහුකාර්ය සංවර්ධන ගොවිපළ**

මාතර දිස්ත්‍රික්කයේ රැකියාගත කර ඇති බහුකාර්ය සංවර්ධන කාර්ය සහායකයින් විසින් අතුරලිය ශ්‍රී නිවාසාරාම විහාරස්ථානයේ අක්කර 3.5 ආසන්න ඉඩමෙහි කාබනික පොහොර භාවිතා කරමින් සිදුකළ බෝග වගාවෙහි අස්වනු නෙලීම සාර්ථකව සිදුකළ අතර එම ඵලදාව සාධාරණ මිලකට අලෙවි කිරීමද සිදුකරන ලදී.

- **වී ගබඩා කිරීම සහ වී ගබඩා ආරක්ෂා කිරීම**

වී අලෙවි මණ්ඩලයේ ඉල්ලීම පරිදි පොළොන්නරුව දිස්ත්‍රික්කයේ රැකියාගත කර ඇති බහුකාර්ය සංවර්ධන කාර්ය සහායකයින් විසින් එම දිස්ත්‍රික්කයේ වී ගබඩා කිරීමේ කටයුතු සහ එම ගබඩා ආරක්ෂා කිරීමේ කටයුතු සඳහා ඉමහත් සහයෝගයක් ලබා දෙන ලදි.

- **සිවිල් ආරක්ෂක දෙපාර්තමේන්තුව විසින් සිදු කරන ලද ව්‍යාපෘතීන්**

- නිෂ්පාදන ව්‍යාපෘති

සිවිල් ආරක්ෂක දෙපාර්තමේන්තුව සතු මානව සම්පත විවිධ නිෂ්පාදන ව්‍යාපෘතීන්හී යොදවා එකී නිෂ්පාදන වෙළඳපල වෙත යොමු කිරීමෙන් උපයාගනු ලැබූ ආදායම් වාර්ෂිකව මහා භාණ්ඩාගාරය වෙත පහත පරිදි ප්‍රේෂණය කර ඇත. එමඟින්, එකී නිෂ්පාදනයන්හි වෙළඳපල මිල පාලනයට මෙන්ම රාජ්‍ය ආදායම ඉහළ නැංවීම සඳහා පහත පරිදි දෙපාර්තමේන්තුවේ දායකත්වය ලබා දී ඇත.

ව්‍යාපෘති ආදායම් (රුපියල් මිලියන)									
ආදායම් බාණ්ඩය/වර්ෂය	**2014**	**2015**	**2016**	**2017**	**2018**	**2019**	**2020**	**2021**	**2022**
කෘෂි/පශු/ගඩොල්	27.0	295.0	631.0	541.0	375.0	382.0	482.5	379.2	655.27
ආරක්ෂක සේවා	38.0	25.0	204.0	312.0	491.0	606.0	375.7	320.49	741.69
නර්තන හා සංගීත	-	-	27.0	11.0	6.0	17.0	3.0	1.6	4.65
නඩත්තු සේවා	-	-	23.0	19.0	22.0	24.0	17.5	25.58	67.28
ඉදිකිරීම් සේවා	-	-	30.0	58.0	87.0	102.0	90.5	1.57	6.45
විවිධ ආදායම්	4.0	3.0	141.0	202.0	16.0	25.0	9.0	41.06	89.72
එකතුව	**69.0**	**323.0**	**1,056.0**	**1,143.0**	**997.0**	**1,156.0**	**978.2**	**769.5**	**1,565.06**

- **කෘෂි සහ වෙනත් ව්‍යාපෘති**

කෘෂි ව්‍යාපෘති		
ව්‍යාපෘතියේ නම	**ව්‍යාපෘති ගණන**	**අක්කර ගණන**
වී	-	1,371
අඳ වී	2,789	2,789
ස්ථිර බෝග	50	2,767
බඩ ඉරිහු	30	721
කව්පි	13	36
කුරක්කන්	26	232
උඳු	23	270
රට කජු	16	135
තල	30	221
මිරිස්	11	22
වෙනත්	8	409
එකතුව	**2,996**	**8,974**

වෙනත් ව්‍යාපෘති	
ව්‍යාපෘතියේ නම	**ව්‍යාපෘති ගණන**
බ්ලොක් ගල්	11
ගඩොල්	65
ඉදල්	22
අත්කම්	10
මැහුම්	16
පේෂකර්ම	01
අභ්‍යාස පොත්	01
කරණවැම්	05
පශු	14
මත්ස්‍ය	06
කම්මල්	03
වාහන අලුත්වැඩියා	04
ඉරටු	18
කාබනික පොහොර	140
වෙනත්	83
එකතුව	**296**

<u>දිවයින පුරා වී, ධාන්‍ය, එළවළු, පළතුරු, පශු ආදී විවිධ මහා පරිමාණ ව්‍යාපෘති මගින් රටේ ආහාර ඇතුළු ජාතික නිෂ්පාදනය ශක්තිමත් කිරීම.</u>

2021/22 මහ කන්නයේ සහ 2022 යල කන්නයේ ලද කෘෂි ව්‍යාපෘති අස්වනු ප්‍රමාණයන් පහත පරිදි වේ. 2022/23 මහ කන්නයේ අස්වනු ඉදිරියේ දී ලැබීමට නියමිතය.

අ/අ	බලකාය	වී	බඩඉරිඟු		උඳු	රටකජු		මුංඇට	කව්පි	තල	කුරක්කන්
			කිලෝ	කරල්		අමු	වියළි				
1	පුත්තලම	17,500	-	-	31,567	-	-	-	-	26,445	-
2	විල්පත්තුව	48,000	-	-	2,623	-	-	-	-	3,840	-
3	අනුරාධපුර	20,143	-	-	5,052	-	523	-	-	516	-
4	වව්නියාව	121,208	-	-	-	-	8,890	254	2,468	1,512	1,427
5	කිලිනොච්චිය	63,165	-	-	467	9,490	937	-	51	-	699
6	මුලතිව්	18,130	-	-	900	18,419	-	900	-	-	-
7	වැලිඔය	360,830	-	-	-	98,980	-	-	-	-	-
8	හොරොව්පොතාන	238,234	-	-	-	-	-	-	-	-	3,078
9	කැබිතිගොල්ලෑව	169,789	-	-	-	-	772	132	1,115	-	4,360
10	ගෝමරන්කඩවල	240,355	-	-	840	-	1,540	-	-	-	-
11	සේරුවිල	83,011	-	-	-	1,608	-	1,343	-	-	-
12	ත්‍රිකුණාමලය	411,972	-	-	-	-	2,053	401	-	-	-
13	මැදිරිගිරිය	87,383	260	4,482	351	-	1,813	425	-	-	-
14	පොළොන්නරුව	460,255	-	-	-	2,211	-	-	68	-	-
15	මහඔය	42,973	15,828	-	-	-	-	-	2,798	-	1,466
16	අම්පාර	497,000	-	-	-	-	-	-	-	-	-
17	උහන	570,000	-	-	-	-	-	-	1,797	-	-
18	මොණරාගල	62,272	114,618	-	-	-	-	-	-	246	30,599
19	කතරගම	3,545	-	-	-	-	-	-	-	-	-
20	මහනුවර	1,410	-	2,775	-	-	-	-	-	-	-
21	විශ්වමඩු	149,347	-	-	-	-	-	74	-	-	-
22	ගල්කිරියාගම	6,000	-	-	-	-	-	-	-	-	-
23	වෙන්නවත්ත	3,679	-	-	-	-	-	-	-	-	-
24	කොණ්ඩච්චිය	-	-	-	-	-	-	-	1,526	-	-
එකතුව		**3,676,200**	**130,706**	**7,257**	**41,800**	**130,708**	**16,528**	**3,529**	**9,823**	**32,559**	**41,629**

- **නඩත්තු ව්‍යාපෘති**

ඉදිකිරීම් ව්‍යාපෘතියේ නම	යොදවා ඇති භටයින් ගණන
පල්ලන්සේන බන්ධනාගාරයේ දෙමහල් ගොඩනැගිලි 04ක් ඉදිකිරීම් ව්‍යාපෘතිය සඳහා පුහුණු/නුපුහුණු ශ්‍රම දායකත්වය ලබාදීම	20
රාජ්‍ය ඔසුසල නවීකරණය කිරීමේ ව්‍යාපෘතිය සඳහා පුහුණු/නුපුහුණු ශ්‍රම දායකත්වය ලබා දීම	09
අපේ ගම පරිශ්‍රය පිරිසිදු කිරීම හා නඩත්තු කිරීම	05

- **සුබසාධන හා සේවාවනිතා ඒකක මඟින් ක්‍රියාත්මක කරන ලද ව්‍යාපෘති**
  - ස්ථිර නිවාස නොමැති සිවිල් ආරක්ෂක සාමාජිකයන් හට නව නිවාස 51ක් සාදා දී පදිංචි කරවීම.
  - අර්ධ නිවාස ව්‍යාපෘතිය යටතේ සිවිල් ආරක්ෂක භටයන්ගේ අඩක් නිම කරන ලද නිවාස 10ක වැඩ අවසන් කිරීම සඳහා අනුග්‍රාහකත්වය දැක්වීම.
  - සිවිල් ආරක්ෂක බලකා සාමාජිකයන්ගේ පාසල් යන දරුවන් 39,747 කට නව වසරට අවශ්‍ය පාසල් පොත් 309,599ක් බෙදි දීම. අ.පො.ස (උසස් පෙළ) සමත්ව විශ්වවිද්‍යාල වරම් ලැබූ දරුවන් 06 දෙනෙකු සඳහා ලැප්ටොප් පරිගණක ලබාදීම.
  - අඩු පහසුකම් සහිත දුෂ්කර ප්‍රදේශයන්හි පිහිටුවා ඇති මුල් ළමා විය සංවර්ධන මධ්‍යස්ථාන මඟින් යහපත් ළමා පරපුරක් බිහි කිරීමට සහාය වීම.
  - ගුරු හිඟය පවතින දුෂ්කර පාසල් සඳහා ස්වේච්ඡා පදනමින් ගුරුවරු ලබාදීම.
  - උතුරු හා උතුරුමැද ප්‍රදේශ ආවරණය වන පරිදි විශාල ප්‍රමාණයේ ජල පෙරන යන්ත්‍ර ස්ථාපනය කිරීම හා නඩත්තු කිරීම.

❖ **අලි මිනිස් ගැටලු හේතුවෙන් සිදුවන හානි අවම කිරීම**

- **ශ්‍රී ලංකා ගුවන් හමුදාව**
  - කැබිතිගොල්ලෑව ප්‍රාදේශීය බල ප්‍රදේශයේ හල්මිල්ලවැටිය ගම්මානය, කණුගහවැව ගම්මානය සහ තල්ගහ වැව ගම්මානය ආවරණය වන පරිදි කිලෝමීටර් 13ක් සහ මීටර් 740ක විදුලි වැටක් ඉදි කිරීම.
  - කණුගහවැව, කැබිතිගොල්ලෑව ග්‍රාමයේ නව අලිවැට ස්ථාපනය සඳහා ශ්‍රම දායකත්වය සැපයීම.
- **සිවිල් ආරක්ෂක දෙපාර්තමේන්තුව**
  - අලිමිනිස් ගැටුම් බහුලව පවතින ප්‍රදේශවල මිනිස් හා අලි ජීවිත බේරා ගැනීම සඳහා වනජීවී අමාත්‍යාංශය හා ඒකාබද්ධව සිවිල් ආරක්ෂක දෙපාර්තමේන්තුව වන අලි කලමනාකරණ හා පලවා හැරීම්, අලිවැට ඉදිකිරීම් හා නඩත්තු කිරීම වැනි ව්‍යාපෘති රාශියක් ක්‍රියාත්මක කර ඇත.
  - මේ යටතේ විදුලිවැට ඉදිකිරීම හා නඩත්තු කටයුතු සඳහා භටයන් 3,278ක් ද, වන අලි කලමනාකරණය හා වන අලි පලවා හැරීම සඳහා භටයන් 1,243ක් ද යොදවා දිග කි.මී. 4,645ක් වන විදුලි වැටවල් 316ක් නඩ ත්තු කර පවත්වාගෙන යනු ලබයි.

❖ **රට තුළ ඇති වන විවිධ ආපදා අවස්ථාවන්හිදී ආපදා කළමනාකරණ කාර්යන්වලට සහාය වීම**

- **ශ්‍රී ලංකා යුද්ධ හමුදාව**
  - ආපදා කළමනාකරණය යටතේ ශ්‍රී ලංකාව ගංවතුර, නායයෑම්, සුනාමි, නියඟ, සුළි කුණාටු ඇතුළු බොහෝ ස්වාභාවික විපත් සහ කාලගුණික හා දේශගුණික බලපෑම් මඟින් ඇතිවන වසංගත රෝග තත්ත්වයන් ද ශීඝ්‍ර ලෙස ඉහළ යනු ලබන බැවින් එම ආපදාවලින් ජනතාවගේ ජීවිත සහ දේපළ ආරක්ෂා කර ගැනීම හා රටේ පරිසරය ආරක්ෂා කර ගැනීම සඳහා සන්නද්ධ හමුදාවන්ගේ සහය සෙවීම සහ ගලවා ගැනීම, ඉවත් කිරීම වැනි විශේෂිත රාජකාරීන් ශ්‍රී ලංකා යුද්ධ හමුදාව විසින් ඉටු කර ඇත.
  - ආපදාවන්ට මුහුණ දීම සඳහා සෙවීමේ හා මුදවා ගැනීමේ කණ්ඩායම් 79ක් දිස්ත්‍රික්ක 25 ආවරණය වන පරිදි අවශ්‍ය නවීන උපකරණ සහ බෝට්ටු ඇතුළු අනෙකුත් මෙවලම් වැනි අත්‍යවශ්‍ය උපකරණ වලින් සන්නද්ධව මේ දක්වා එම රාජකාරීන් ඉටු කරනු ලබයි.

- **ශ්‍රී ලංකා නාවික හමුදාව**
- සෙසු හමුදාවන් සහ සිවිල් පුද්ගලයින් සඳහා ආපදා කළමනාකරණ පුහුණු පාඨමාලාවන් සහ පුහුණු කටයුතු සිදු කර ඇත.
  - ආපදා කළමනාකරණ පළමු ප්‍රතිචාර දැක්වීමේ මූලික පාඨමාලාව - පුහුණු වූ සාමාජිකයන් ගණන 125
  - බිඳවැටුන ව්‍යුහයන් තුළින් සෙවීම් සහ මුදවා ගැනීමේ පාඨමාලාව - පුහුණු වූ සාමාජිකයන් ගණන 36
  - අන්තර් ජාතික සෙවීම් සහ මුදවා ගැනීම් උපදේශක කණ්ඩායම් පුහුණු කිරීමේ පාඨමාලාව - පුහුණු වූ සාමාජිකයන් ගණන 84
  - ආපදා කළමනාකරණ උසස් පුහුණු පාඨමාලාව - පුහුණුවූ සාමාජිකයන් ගණන 25
- රත්නපුර ප්‍රදේශයේ ගංවතුර තත්ත්වයක් හේතුවෙන් ක්ෂණික ක්‍රියාකාරී යාත්‍රා බලඝණ පසු මූලය කළුතර මඟින් නාවිකයින් 05 දෙනෙකු සහ ඩිං ගි යාත්‍රාවක් (සහන කණ්ඩායමක්) 2022 මැයි මස 20 වන දින අනුයුක්ත කරන ලදී.
- ගාල්ල තවලම ප්‍රදේශයේ ගංවතුර තත්ත්වයක් හේතුවෙන් ශ්‍රී ලංකා නාවික නෞකා දක්ෂිණ ආයතනයට අනුයුක්ත ක්ෂණික ක්‍රියාකාරී යාත්‍රා බලඝණයේ නාවිකයින් 03 දෙනෙකු සහ ඩිංගියාත්‍රාවක් (සහන කණ්ඩායමක්) 2022 මැයි මස 31 වන දින අනුයුක්ත කරන ලදී.
- බුලත්සිංහල ප්‍රදේශයේ ගංවතුර තත්ත්වයක් හේතුවෙන් ක්ෂණික ක්‍රියාකාරී යාත්‍රා බලඝණ පසු මූලය කළුතර මඟින් නාවිකයින් 06 දෙනෙකු සහ ඩිංගියාත්‍රාවක් (සහන කණ්ඩායමක්) 2022 මැයි මස 31 වන දින අනුයුක්ත කරන ලදී.
- ගාල්ල තවලම ප්‍රදේශයේ ගංවතුර තත්ත්වයක් හේතුවෙන් ශ්‍රී ලංකා නාවික නෞකා (ශ්‍රීලංනානෞ) දක්ෂිණ ආයතනයට අනුයුක්ත ක්ෂණික ක්‍රියාකාරී යාත්‍රා බලඝණයේ නාවිකයින් 06 දෙනෙකු සහ ඩිංගියාත්‍රාවක් (සහන කණ්ඩායමක්) 2022 අගෝස්තු මස 31 වන දින අනුයුක්ත කරවන ලදි.

❖ **දිළිඳු බව තුරන් කිරීම**

- **ශ්‍රී ලංකා ගුවන් හමුදාව විසින් සිදු කළ ව්‍යාපෘති**
  - යුද්ධයේදී මියගිය හා ආබාධිත රණවිරුවන්ගේ ලහම ඥාතීන් 08 දෙනෙකු වෙත පොලී රහිත ණය පහසුකම් සැලසීම.
  - යුද්ධයේදී ආබාධිත රණවිරුවන් 06 දෙනෙකු වෙත ආපදා ණය මුදල් පොලී රහිතව ලබාදීම.
  - ගුවන්හමුදා පෙරපාසල්හි සේවයේ නියුතු සිවිල් සේවා පුද්ගලයින්ගේ වැටුප් වැඩි කිරීම.
  - ගුවන්හමුදාව සතු ඉඩම් වලින් බිම් කොටස් 26ක් සේවා පුද්ගලයින් වෙත බෙදා දෙන ලදි.

ස්වයං මූල්‍යනය මඟින් ක්‍රියාත්මක වන ආයතන

- **සිමාසහිත රක්නා ආරක්ෂක ලංකා සමාගම**

  - **සිමාසහිත රක්නා ආරක්ෂක ලංකා සමාගමේ කාර්ය භාරය**

රක්නා ආරක්ෂක ලංකා සමාගම (RALL) විසින් දිවයින පුරා ඉතා වැදගත් රාජ්‍ය සහ පෞද්ගලික අංශයේ ආයතන 150 කට අධික ප්‍රමාණයකට ඉහළ සුදුසුකම්ලත් සහ මනා පුහුණුව ලත් ආරක්ෂක නිලධාරීන් 2000 කට අධික සංඛ්‍යාවක් සමඟින් ඉහළම මට්ටමේ වාණිජ ආරක්ෂක සේවාවක් සපයන අතරම, පෞද්ගලික සමුද්‍රීය ආරක්ෂක සමාගම් (PMSC) සහ ලියාපදිංචි සී මාර්ෂල්වරුන් 858ක් පමණ සිටින නැවගත කිරීමේ යාත්‍රා සඳහා ඉහළම ශ්‍රේණිගත හමුදා පසුබිම් සී මාෂල්වරු ලබා දීමට ද කැප වී සිටී.

රක්නා ආරක්ෂක ලංකා සමාගම පිරිසිදු කිරීමේ සේවා, ජලනල සේවා සහ සිවිල් විදුලි නඩත්තු සේවා සැපයීමට සැලසුම් කර ඇත. දැනට, මෙම අංශයේ සේවකයින් 345, ස්ථාන 25ක මුරකරුවන් සේවයෙහි යොදවා ඇත.

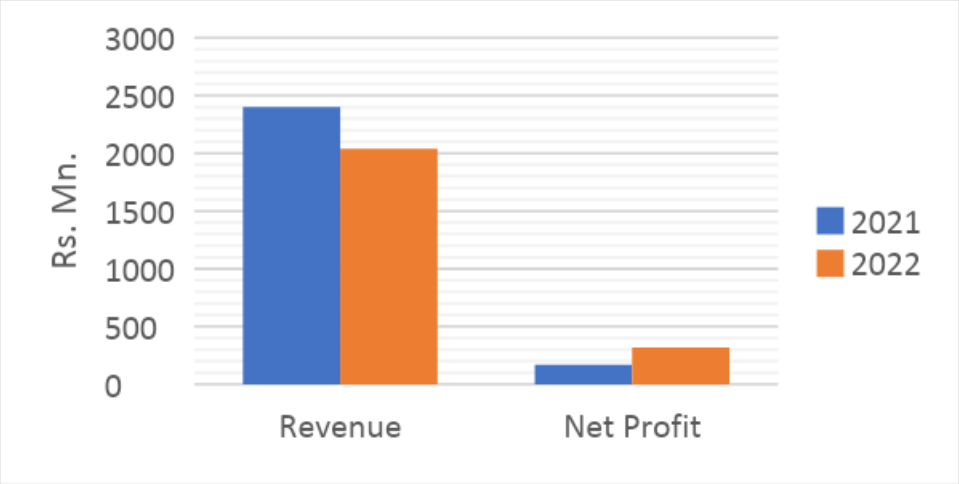

- වියදම් කළමනාකරණ මූලපිරීම් හේතුවෙන් 2022 වර්ෂයේ ආදායම පහත වැටී ඇතත්, රක්නා ආරක්ෂක ලංකා සමාගම වසරින් වසර 87% ක ශුද්ධ ලාභ වර්ධනයක් අත්කර ගෙන ඇත.

2.2
ඉදිරි දැක්ම

2.2 ඉදිරි දැක්ම

2022 මැයි මස 27 දිනැති අංක 2281/41 දරන සහ 2022 ජූලි මස 27 දිනැති අංක 2289/43 දරන ගැසට් පත්‍ර මඟින් ජාතික ආරක්ෂාව සුරක්ෂිත කිරීම සඳහා වන උපායමාර්ග සැලසුම් කිරීම හා ක්‍රියාත්මක කිරීම, රාජ්‍යතාන්ත්‍රික ආරක්ෂාව තහවුරු කිරීම, සයිබර් ආරක්ෂාව, ආහාර සුරක්ෂිතතාව සහතික කිරීම, අන්තර්ජාතික ආරක්ෂක සහයෝගීතාවය ශක්තිමත් කිරීම, අපරාධ, මත්ද්‍රව්‍ය, මුදල් විශුද්ධිකරණය සහ දූෂණයෙන් රට මුදවා ගැනීම සඳහා අවශ්‍ය කාර්යයන් ඉටු කිරීම මෙන්ම ස්වාභාවික ව්‍යසනයන්ගෙන් ජනතාවගේ ජීවිත සහ දේපළ ආරක්ෂා කර ගැනීම යනාදී සුවිශේෂී කාර්යයන් හා කර්තව්‍යයන් ආරක්ෂක අමාත්‍යාංශය වෙත පවරා ඇති අතර ඒ අනුව භෞමික අඛණ්ඩතාවය මෙන්ම ස්වෛරීත්වය ආරක්ෂා කිරීම ස්වකීය වගකීම කොට සලකා රජයේ ප්‍රතිපත්තීන්ට අනුගතව එකී කාර්යයන් හා කර්තව්‍යයන් ආරක්ෂක අමාත්‍යාංශය විසින් ක්‍රියාත්මක කරමින් සිටියි.

❖ **ජාතික ආරක්ෂාව තහවුරු කිරීම - ආරක්ෂක අංශ ශක්තිමත් කිරීම**

එක්සත් ශ්‍රී ලංකාවක් තුළ සාමය හා සහජීවනය සුරක්ෂිත කිරීම උදෙසා සන්නද්ධ හමුදා මෙහෙයවීමේ ජාතික වගකීම අඛණ්ඩව දරමින් නිදහස් සාමකාමී ජන ජීවිතයට තර්ජනයක් වන අභියෝග, බලවේග පරාජය කරමින් ජාතික ආරක්ෂාව ශක්තිමත් කිරීමටත් සතුරු ආක්‍රමණයකදී, අන්තවාදී කණ්ඩායම්හි ප්‍රචණ්ඩකාරී ක්‍රියාවකදී, හදිසි අරගලකාරී තත්ත්වයකදී ක්ෂණික ප්‍රතිචාර දැක්වීමේ විශේෂිත හැකියාවලින් යුත් ත්‍රිවිධ හමුදා දූරදර්ශීව මෙහෙයවමින් ක්‍රියා කිරීම සඳහා අමාත්‍යාංශය නිරන්තරව කැපවී සිටියි.

ජාතික ආරක්ෂාව ප්‍රධාන වශයෙන් රඳා පවතින්නේ එහි සන්නද්ධ හමුදාවන් කෙරෙහි දක්වන අවධාරණය සහ ඕනෑම සතුරු හෝ පිළිගත නොහැකි තත්ත්වයකට ඔවුන්ගේ සූදානම සහ අනුගත වීමේ හැකියාව මතය. මෙය ජනතාවගේ ආරක්ෂාව හෝ අත්‍යවශ්‍ය සේවා හෝ ජාතික වත්කම් ආරක්ෂා කිරීම විය හැකිය. ඒ අනුව, ජාතික ආරක්ෂාව අරභයා වන බහුවිධ මානයන් සැළකිල්ලට ගෙන රජය විසින් මාධ්‍ය කාලීන රාමුව තුළ ක්‍රියාත්මක කරන ප්‍රධාන ප්‍රතිපත්තිමය හා මෙහෙයුම් ක්‍රමෝපායයන් පහත දැක්වේ.

➢ **ශක්තිමත් ප්‍රතිපත්තිමය රාමුවක් හා නෛතික විධි විධාන**

ජාතික ආරක්ෂාව තහවුරු කිරීම සඳහා ශක්තිමත් ආරක්ෂක යාන්ත්‍රණයක අවශ්‍යතාව අවබෝධ කරගත් රජය ජාතික ආරක්ෂක ප්‍රතිපත්තිය කෙටුම්පත් කරන ලද අතර එය සමාලෝචනය කිරීමට අවශ්‍ය පියවර ගෙන ඇත. ජාතික ආරක්ෂක ප්‍රතිපත්තියේ විෂය පථය විස්තර කිරීම සඳහා ජනාධිපතිතුමා විසින් නව මාර්ගෝපදේශ ලබා දී ඇති අතර ඒ අනුව කෙටුම්පත සංශෝධනය කරනු ඇත. සංශෝධිත ජාතික ආරක්ෂක ප්‍රතිපත්තිය සහ උපායමාර්ගය ශ්‍රී ලංකාවට බලපාන පුළුල් ආරක්ෂක ගැටළු ආමන්ත්‍රණය කරමින් අදාළ සියලු පාර්ශවවල සහභාගීත්වය සහිතව, අනාගතවාදී සහ විස්තීරණ ආකාරයෙන් ජාතික ආරක්ෂක යාන්ත්‍රණය ශක්තිමත් කිරීමට නව ජවයක් ලබාදෙන ආකාරයෙන් සකස් කෙරෙනු ඇත.

එමෙන්ම, ජාතික බුද්ධි පනතේ කෙටුම්පත සමාලෝචනය සඳහා ජනාධිපතිවරයා වෙත භාරදී ඇති අතර අධිකරණ අමාත්‍යවරයා සහ ආරක්ෂක අමාත්‍යවරයා විසින් ඒකාබද්ධ අමාත්‍ය මණ්ඩල සංදේශයක් ඉදිරිපත් කිරීමට අපේක්ෂා කෙරේ. ජාතික බුද්ධි පනත හඳුන්වාදීමේ අරමුණ වන්නේ බුද්ධි ආයතනවල ක්‍රියාකාරකම් නියාමනය කිරීමට සහ ඒවායේ මෙහෙයුම් වලට සහාය වීම සඳහා ප්‍රමාණවත් නීති ප්‍රතිපාදන නොමැති වීම හේතුවෙන් සිදුවිය හැකි අඩුපාඩු වැළැක්වීමයි. ඒ අනුව, ජාතික බුද්ධි පනතේ ප්‍රතිපාදන වලට අනුකූලව අනුව ඉදිරි සැලසුම් ක්‍රියාත්මක කෙරෙනු ඇත.

➢ **ශ්‍රී ලංකා යුද්ධ හමුදා මූලෝපායික සැලැස්ම - 2020-2025**

ශ්‍රී ලංකා යුද්ධ හමුදා මූලෝපායික සැලැස්ම යනු අනාගත ආරක්ෂක තර්ජනයන්ට මුහුණ දීම සඳහා සහ ජාතික ආරක්ෂාව සහතික කිරීම සඳහා ප්‍රතිඵලදායි ලෙස ක්‍රියා කිරීම උදෙසා සංග්‍රාමික මෙහෙයුම් කාර්යක්ෂමතාව ඉහළ නැංවීම පිණිස ශ්‍රී ලංකා යුද්ධ හමුදාවේ උපාය මාර්ගික වශයෙන් නැඹුරු වූ පස් අවුරුදු නවීකරණ සැලැස්මයි. ශ්‍රී ලංකා යුද්ධ හමුදාවේ සංග්‍රාමික මෙහෙයුම් කාර්යක්ෂමතාව, උපකරණ පරිමාණයන් නවීකරණය සහ නඩත්තු කිරීම සඳහා ප්‍රාග්ධන ප්‍රතිපාදන නොමැතිකම හේතුවෙන් වසර ගණනාවක් පුරා පසුබෑමකට ලක්ව ඇත. ජාතික ආපදා වලදී රජයේ ඉල්ලීම්වලට ඵලදායි ලෙස ප්‍රතිචාර දැක්වීමට හමුදාවේ හැකියාවන් සහ ධාරිතාව සංරක්ෂණය හා වැඩිදියුණු කිරීම කෙරෙහි මෙම තත්ත්වය අහිතකර ලෙස බලපා ඇත.

ඒ අනුව, ශ්‍රී ලංකා යුද්ධ හමුදාවේ සකසන ලද දස අවුරුදු අයවැය සැලැස්ම මඟින් 2020-2025 ශ්‍රී ලංකා යුද්ධ හමුදා මූලෝපායික සැලැස්ම අනුව 2023 වර්ෂය සඳහා ආයුධ සහ සංග්‍රාමික හැකියාවන් වැඩිදියුණු කිරීම, සයිබර් ආරක්ෂාව, යාන්ත්‍රික සහ ප්‍රවාහන හැකියාව, ආපදා කළමනාකරණ හැකියාව, ඉංජිනේරු (යාන්ත්‍රික, ක්ෂේත්‍ර සහ රසායනික, ජීව විද්‍යාත්මක, විකිරණශීලී, න්‍යෂ්ටික සහ ඉහළ ඵලදායී බවක් සහිත පුපුරණ ද්‍රව්‍ය (CBRNE)) හැකියාවන්, සංඥා සහ තොරතුරු තාක්ෂණ හැකියාවන්, පුහුණුවීම් ආශ්‍රිත සංවර්ධනය මෙන්ම සංග්‍රාමික උපකරණ (Combat Gears) සහ පර්යේෂණ සහ සංවර්ධන හැකියාවන් වැඩිදියුණු කිරීම සඳහා වන රුපියල් බිලියන 27.24ක මුළු පිරිවැයකින් යුත් ව්‍යාපෘති 17ක් ක්‍රියාත්මක කිරීමට සැලසුම් කර ඇත.

වර්තමානයේ රට මුහුණ දී ඇති මූල්‍ය අර්බුදය හේතුවෙන් පෙර වසර සඳහා සැලසුම් කරන ලද ව්‍යාපෘති අඛණ්ඩව පවත්වාගෙන යාමට නොහැකි වුව ද සටන් කාර්යක්ෂමතාව, හැකියාව සහ ධාරිතා සංවර්ධනය ක්‍රමානුකූලව ගොඩනැගීමට මෙම ව්‍යාපෘති ඉවහල් වන හෙයින් 2023 වර්ෂය තුළ එම ව්‍යාපෘති ද ඇතුළුව අත්‍යවශ්‍ය අනෙකුත් ව්‍යාපෘති 2023 වර්ෂය තුළ ක්‍රියාත්මක කිරීමට සැලසුම් කර ඇත. නවීකරණය, උපකරණ සහ යටිතල පහසුකම් සංවර්ධනයේ මෙම මන්දගාමී ප්‍රගතිය හමුදාවේ සංකල්පීය, භෞතික හා සදාචාරාත්මක සංවර්ධනයට ඉදුරාම බලපාන බැවින්, ශ්‍රී ලංකා යුද්ධ හමුදාවේ සංග්‍රාමික මෙහෙයුම් සූදානම ප්‍රශස්ත කිරීම ජාතික ආරක්ෂාව සහතික කිරීමේදී මූලික අවශ්‍යතාවයක්ව පවති.

එබැවින්, සංග්‍රාමික මෙහෙයුම්, ආපදා කළමනාකරණයේ සිට ජාතිය ගොඩනැගීමේ කඩිනම් බලපෑම් ව්‍යාපෘති දක්වා ජාතික ආරක්ෂාව පිළිබඳ සියලු කාරණාවලට ප්‍රතිචාර දැක්වීමේදී සහ ආර්ථිකය සංවර්ධනය කිරීම හා ස්ථාවර කිරීමේදී සාමකාමී වාතාවරණයක් පවත්වාගැනීම උදෙසා ගොඩබිම් බලකාය වන ශ්‍රී ලංකා යුද්ධ හමුදාව වැඩි දියුණු කොට පවත්වාගෙන යාම තිරණාත්මක සාධකයක් බැවින් ඒ සඳහා අවශ්‍ය සැලසුම් සකස් කර ක්‍රියාත්මක කිරීම උදෙසා ප්‍රමුඛතාවය ලබා දෙනු ඇත. එමෙන්ම, ශ්‍රී ලංකා යුද්ධ හමුදාවේ දස අවුරුදු අයවැය සැලැස්මේ අයවැය පුරෝකථනය මූල්‍ය අර්බුදයේ ආදීනව සැළකිල්ලට ගනිමින් සමාලෝචනය කිරීමට අපේක්ෂිතය.

➢ **සමුද්‍රීය ආරක්ෂාව ශක්තිමත් කිරීම**

දිවයින වටා පවතින කි.මී 1,340ක පමණ වෙරළ තීරය, ගොඩබිම සිට මූලික රේඛාවේ 12 NM දක්වා පවතින දේශීය ජල තීරය (ගොඩබිමේ විශාලත්වයෙන් 1/3 ක පමණ), යාබද මුහුදු කලාපය, (මූලික රේඛාවේ 24NM දක්වා) අනන්‍ය ආර්ථික කලාපය (මූලික රේඛාවේ සිට 200NM දක්වා) ඇතුළු වර්ග කි.මී 1,712,452 පමණ වන සුවිසල් මුහුදු තීරය යන කලාපයන්හි ආරක්ෂාව, සෙවුම් කටයුතු සහ මුදවා ගැනීමේ මෙහෙයුම් සිදු කිරීම සහ එහි වගකීම ශ්‍රී ලංකා නාවික හමුදාව විසින් දරනු ලබයි. තවද, ඉන්දියන් සාගරයේ ප්‍රධාන මුහුදු මාර්ගයේ කෙන්ද්‍රගතව අප මාතෘ භූමිය පිහිටා ඇති අතර, ලෝකයේ තෙල් වලින් 66%ක්, තොග භාණ්ඩ වලින් 40%ක් සහ බහාලුම් නැව්ගත කිරීම් වලින් 60%ක් හුවමාරු වන්නේ එම මාර්ගය හරහාය. තවද, සාගර කලාපවල පවත්නා ආරවුල්, අර්බුද සහ ගැටුම් හරහා ඇති වී තිබෙන අන්තර්ජාතික ආරක්ෂක තත්ත්වය හා භූ දේශපාලනික වතාවරණය සෘජුවම ශ්‍රී ලංකාවේ ආරක්ෂාවට විශේෂ වැදගත්කමක් ඇති කරනු

ලබන අතර ශ්‍රී ලංකාවට අයත් සාගර කලාපවල ආරක්ෂාව සම්බන්ධයෙන් වගකීම නාවික හමුදාවට දැරීමට සිදුවේ.

එපමණක් නොව වර්තමාන සතුරු ක්‍රියාකාරකම් සලකා බැලීමේ දී ඒවා සූක්ෂම, ජාලගත සහ සාම්ප්‍රදායික නොවන බව හඳුනාගෙන ඇත. එබැවින්, ත්‍රස්තවාදී තර්ජන, ජාත්‍යන්තර අපරාධ, මුහුදු මංකොල්ලකෑම් හා තහනම් ධීවර කටයුතු යනාදිය තුලින් ඉන්දියන් සාගරය දැඩි අවදානමකට ලක්විය හැකිය. එම අවදානමට මුහුණ දීමට නාවික හමුදාව ශක්තිමත් විය යුතු අතර මෙලෙස අභියෝග බවට පත්ව ඇති ඉන්දියන් සාගර කලාපය තුළ සිදුවන නීතිමය නොවන, වාර්තා නොවන හා විධිමත් නොවන ධීවර කටයුතු (IUU) පිළිබඳව කටයුතු කිරීම ප්‍රධාන අභියෝගයක් වන අතර, එය ශ්‍රී ලංකාව මෙන්ම අනෙකුත් කලාපීය රටවල ආරක්ෂාවට තර්ජනයක් විය හැකිය.

ඉහත කරුණු සලකා බැලීමේදී, ශ්‍රී ලංකා නාවික හමුදාව විසින් ඉන්දියන් සාගර කලාපය තුළ බුද්ධි තොරතුරු ලබාගැනීම, ආවේක්ෂණ හා නිරීක්ෂණ කටයුතු වැඩි දියුණු කරගැනීම සහ ඔත්තු බැලීමේ හැකියාව වැඩි දියුණු කර ගැනීම මඟින් කලාපය තුළ ශ්‍රී ලංකා රාජ්‍යයේ සමුද්‍රීය ස්වෛරීභාවය ඇතිකර ගැනීමට හා අනාගතයේ ඇතිවිය හැකි අභියෝග පිළිබඳව දැනුවත් වී සිටීමට උපකාරී වේ. මේ සඳහා ශ්‍රී ලංකා නාවික හමුදාවේ සමුද්‍රීය ආවේක්ෂණ කටයුතු ශක්තිමත් කිරීම රජයේ ප්‍රධානතම උපායමාර්ගය වී ඇත. ඒ සඳහා පහත කාර්යයන් ක්‍රියාත්මක කිරීමට සැලසුම් කර ඇත.

- ශ්‍රී ලංකා නාවික හමුදාවේ නෞකා බලඝණය ශක්තිමත් කිරීමෙන් අප මුහුදු සීමාවේ ආරක්ෂාව සහතික කර එම මුහුදු සීමාව සියලු ජාතීන්ගේ නිදහස් නෞකා ගමනාගමනයන් නිසි ආරක්ෂාවකින් සිදු කිරීමට සහ සියලු නාවික කටයුතු කාර්යක්ෂමව පවත්වාගෙන යාමට මහ සැලසීමේ වගකීම නිසි අයුරින් ඉටු කිරීම සඳහා මිත්‍ර රටවල සහයෝගයෙන් ශ්‍රී ලංකා නාවික හමුදාවට නෞකාවන් ලබා ගැනීමට කටයුතු කිරීම.
- නෞකා තුළ යල්පැනගිය පද්ධති හා උපකරණ ප්‍රතිස්ථාපනය කිරීම, විශේෂයෙන් ම සන්නිවේදන උපකරණ, ක්ෂුද්‍ර තරංග සම්බන්ධතා සඳහා අවශ්‍ය පද්ධති ප්‍රතිස්ථාපණය කිරීම තුළින් ශ්‍රී ලංකා නාවික හමුදාවේ නාවික මෙහෙයුම් ශක්තිය වැඩි දියුණු කර ගැනීම සහ ඉන්දීය සාගරික කලාපය තුළ සිදුවිය හැකි සිදුවීම් සම්බන්ධව කල් වේලා ඇතිව දැන ගැනීමේ හැකියාව වර්ධනය කර ගැනීම.
- එක්සත් ජනපද රජයෙන් විදේශ හමුදා ආධාර යටතේ සංවේදක ස්ථාපනය කිරීමෙන්, ශ්‍රී ලංකාව තුළ මිනිස් ජාවරම්, මත්ද්‍රව්‍ය ජාවාරම් සහ අනෙකුත් සංවිධානාත්මක අපරාධ වැනි විවිධ අභියෝගවලට එලදායි ලෙස මුහුණ දීම.
- ඉන්දියානු රජයේ ආධාර යටතේ සමුද්‍රීය ගලවා ගැනීමේ සම්බන්ධීකරණ මධ්‍යස්ථානය පිහිටුවීම තුළින් ශ්‍රී ලංකාවේ සෙවීම් සහ මුදවාගැනීමේ කලාපයේ (වර්ග කිලෝමීටර් 1,712,452 ක ප්‍රමාණයක් එනම් රටෙහි භූමි ප්‍රමාණය මෙන් 27 ගුණයක්) ආපදාවකදී (SAR) අත්‍යවශ්‍ය වන මෙහෙයුම් සම්බන්ධීකරණය කිරීම සඳහා සහ ගුවන් හා මුහුදු ගලවාගැනීමේ සම්බන්ධීකරණ කටයුතු ශක්තිමත් කර ගැනීම.
- ශ්‍රී ලංකාව තුළ පවතින මූල්‍ය අස්ථාවරත්වය හමුවේ අප බලාපොරොත්තු වන විදේශ ආදායම උපයාගැනීමට උපයෝගි වන ලෙබනන් රාජ්‍යයේ යොදවා ඇති එක්සත් ජාතීන්ගේ සමුද්‍රීය කාර්යසාධක බලකාය සඳහා ශ්‍රී ලංකා නාවික හමුදාවේ නෞකාවන් සහ පුද්ගලයින් යෙදවීමට සුදුසු කටයුතු සොයා බැලීම.
- ශ්‍රී ලංකා නාවික හමුදා පුද්ගලයින්ගේ පුහුණු කටයුතු යාවත්කාලීන කිරීම සඳහා අවශ්‍ය දැනුම ඉන්දියාව, ඔස්ට්‍රේලියාව, චීනය, බංගලාදේශය සහ පාකිස්තානය වැනි මිත්‍ර නාවික හමුදාවලින් උපකාර ලබාගැනීමෙන් නාවික පුද්ගලයන්ගේ තාක්ෂණික, පරිපාලන හා කළමනාකරණ බුද්ධිය වර්ධනය කිරීම.

- මිත්‍ර නාවික හමුදාවන් සමඟ එක්ව නාවික ක්‍රියාකාරකම් හා අභ්‍යාසයන් වැඩි වශයෙන් සිදු කිරීම තුළින් ශ්‍රී ලංකා නාවික හමුදා පුද්ගලයින්ගේ ප්‍රායෝගික හැකියාවන් වර්ධනය කර ගැනීම.
- දූපත් රාජ්‍යයක් වශයෙන්, තිරසාර සාගර පරිසර පද්ධතියක් පවත්වා ගැනීම සඳහා මුහුදු සහ ඒ ආශ්‍රිත පාරිසරික පද්ධතිය ආරක්ෂා කිරීමට නාවික සමාජ වගකීම් ව්‍යාපෘති ලෙස සමුද්‍ර සංරක්ෂණය, පවතින සමුද්‍ර සංචාරක ව්‍යාපාරය සහ වෙරළබඩ ධීවර කර්මාන්තය ප්‍රවර්ධනය කිරීමට අඛණ්ඩව පියවර ගැනීම.
- ශ්‍රී ලංකා මුහුදු ජලතීරය සුරක්ෂිත කිරීම සඳහා ශ්‍රී ලංකා ගුවන් හමුදාව සමඟ ඒකාබද්ධව දිග දුර සමුද්‍රීය ගුවන් ගලවාගැනීම් සහ නිරීක්ෂණ කටයුතු සිදු කිරීම.
- ශ්‍රී ලංකා ගුවන් හමුදාව සමඟ ඒකාබද්ධව ගුවන් - මුහුදු ගලවා ගැනීමේ මෙහෙයුම් වැඩි දියුණු කිරීම.

➢ **ගුවන් නිරීක්ෂණ වැඩි කිරීම**

වර්තමාන ශක්තීන් ආරක්ෂා කර ගනිමින් හා තවදුරටත් වැඩිදියුණු කරමින් සිය මෙහෙයුම් සූදානම උපරිම කිරීම සඳහා අවශ්‍ය ඉදිරි සැලසුම් සකස් කරමින් ජාතික ආරක්ෂක අරමුණු සාක්ෂාත් කර ගැනීම සඳහා ශ්‍රී ලංකා ගුවන් හමුදාව ගුවන් වත්කම් භාවිතා කරනු ලබයි. ඒ අනුව, ගුවන් මෙහෙයුම් ශක්තීන් වැඩි දියුණු කිරීම සඳහා පහත කාර්යයන් නිම කිරීමට කටයුතු කරනු ඇත.

1. අධි ප්‍රහාරක හැකියාවෙන් යුත් කෆීර් යානා (Kfir Aircraft) 05ක් විදේශ විශේෂඥ මග පෙන්වීම යටතේ දේශීයව අලුත් වැඩියා කටයුතු සිදු කරමින් පැවතීම සහ එම්අයි-17 (MI-17) හෙලිකොප්ටර් යානා 16ක පිරිවැඩියා කටයුතු කිරීමට මූලික පියවරයන් ගැනීම.
2. Dornier වර්ගයේ ගුවන් යානාවක් ඉන්දීය ආණ්ඩුවෙන් ශ්‍රී ලංකා ගුවන් හමුදාවට ප්‍රවිශ්ට කිරීම.
3. ගෝලීය අභියෝගතා ජයගැනීම උදෙසා සයිබර් තාක්ෂණය භාවිතා කිරීම.
4. අභ්‍යවකාශ මෙහෙයුම් වලට අදාළ මූලික අඩිතාලම දැමීම.
5. මිනිසුන් රහිත ගුවන් යානා (UAV) තත්ත්වයෙන් උසස් කිරීම සහ වැඩි වශයෙන් යොදා ගැනීම මෙන්ම ශ්‍රී ලංකාව තුළ නිපදවීම සඳහා නව තාක්ෂණය ලබා ගැනීමට පියවර ගැනීම.
6. Y-12IV සැහැල්ලු ප්‍රවාහන ගුවන් යානා දෙකක් සහ පුහුණු හෙලිකොප්ටර් යානා දෙකක් අත්පත් කර ගැනීමට සහ නිරීක්ෂණ හා සටන් ගුවන් යානා කිහිපයක් නවීකරණය කිරීම සඳහා පහසුකම් සැළසීම.
7. ස්වයංක්‍රීය යැපුම් නිරීක්ෂණ විකාශන (ADS-B) ගුවන් යානා නිරීක්ෂණ පද්ධතිය සංවර්ධන කිරීම.
8. ගුවන් ආරක්ෂක මෙහෙයුම් මධ්‍යස්ථානයේ (ADOC) ගුවන් ආරක්ෂක රේඩාර් බලඝණවල ගුවන් ආරක්ෂක සිමියුලේටර් පද්ධතිය වැඩි දියුණු කිරීම.
9. ශ්‍රී ලංකා ගුවන් හමුදා මීරිගම කඳවුරේ ගුවන් ආරක්ෂක අණ හා පාලන මධ්‍යස්ථානය වෙත ගොඩබිම සිට ගුවන්යානා දක්වා සන්නිවේදන අධීක්ෂණ පද්ධතියක් පාදක කරගත් අන්තර්ජාල ප්‍රොටෝකෝලය සංවර්ධන කිරීම.
10. මත්තල රාජපක්ෂ ගුවන් තොටුපලෙහි ශ්‍රී ලංකා ගුවන් හමුදා (ශ්‍රීලංගුහ) ඒකකයක් පිහිටුවීම.

- **ත්‍රස්තවාදය / අරගල හා අන්තවාදී කණ්ඩායම්වල නැඟී සිටීම වැළැක්වීම**

රටේ ආර්ථික, සාමාජීය හා දේශපාලන අස්ථාවරත්වය ඇතිවන අයුරින් හා සාමකාමී පරිසරයට බාධාවන අයුරින් රට අරාජික කිරීමේ අරමුණින් පෙළ ගැසෙන විවිධ සමාජ කණ්ඩායම්, බහුවිධ ආගමික/ සංස්කෘතිමය / සමාජමය වශයෙන් අන්තවාදී අදහස් වලින් පෝෂණය වූ පිරිස් හා දේශීය සහ අන්තර්ජාතික වශයෙන් ත්‍රස්තවාදය වපුරන කණ්ඩායම් හා සාධක ඉවත් කිරීම සඳහා ආරක්ෂක අමාත්‍යාංශය ත්‍රිවිධ හමුදාවන් සමඟ සම්බන්ධීකරණයෙන් හා අනුබද්ධ ආයතනවල සහයෝගයෙන් පැය 24 පුරා දිවයිනම ආවරණය වන පරිදි බුද්ධි සේවා ක්‍රියාත්මක කිරීම, ධීවර වරායන් 24ක් ආවරණය වන පරිදි ධීවර කටයුතුවල නියැලෙන ධීවර යාත්‍රා නිරීක්ෂණ කිරීම, ගොඩබිමේ සිදු කරනු ලබන නීති විරෝධී ක්‍රියාකාරකම් පිළිබඳ ආවේක්ෂණ කටයුතු සිදු කිරීම සඳහා වීඩියෝ පහසුකම් සහිත අංග සම්පූර්ණ රථයක් නිර්මාණය කර අවේක්ෂණ රාජකාරී සඳහා යෙදවීම, සියලුම ආකාරයේ ත්‍රස්තවාදී හා අන්තවාදී කණ්ඩායම් හඳුනා ගැනීම සහ එම සාමාජිකයන් අත්අඩංගුවට ගැනීම, පුනරුත්ථාපනය කිරීම මඟින් ත්‍රස්තවාදී හා අන්තවාදී ක්‍රියා මැඩපැවැත්වීම, මිනිස් ජාවාරම හා නීතිවිරෝධී මත්ද්‍රව්‍ය ජාවාරම නැවැත්වීම, සමුද්‍රීය ආරක්ෂාව තර කිරීමට සාගර ආවේක්ෂණ කටයුතු පුළුල් කිරීම, අන්තර්ජාතික ත්‍රස්තවාදී කණ්ඩායම්වල තර්ජන හඳුනාගෙන ඒ පිළිබඳව අදාළ බුද්ධි අංශ සමඟ ක්‍රමානුකූලව කටයුතු කිරීම සිදු කරමින් පවතින අතර එම කාර්යයන් අඛණ්ඩව ක්‍රියාත්මක කෙරෙනු ඇත.

- **නීති විරෝධී මත්ද්‍රව්‍ය / තහනම් භාණ්ඩ හා සේවා රට තුළට ආවේෂණය වීම වැළැක්වීම**

ගුවනින් හෝ ගොඩබිම් හෝ සාගරික මාර්ග ඔස්සේ රට තුළට ප්‍රවාහනය කෙරෙන නීති විරෝධී මත්ද්‍රව්‍ය / තහනම් භාණ්ඩ හා සේවා රට තුළට ආවේෂණය වීම වැළැක්වීම උදෙසා ආරක්ෂක අංශ ක්‍රියා කරයි. ඒ සඳහා ත්‍රිවිධ හමුදා හා බුද්ධි අංශවලින් සැදුම්ලත් කණ්ඩායම් විසින් දෛනික වැටලීම් සිදුකරන අතර එම කාර්යයන් අඛණ්ඩව ක්‍රියාත්මක කෙරෙනු ඇත.

- **ශ්‍රී ලංකාව තුළ ආපදා අවම කිරීමේ ජාතික වැඩපිළිවෙළ ශක්තිමත් කිරීම**

ශ්‍රී ලංකාව තුළ ගංවතුර, නායයෑම්, සුනාමි, නියඟ, සුළි කුණාටු ඇතුළු බොහෝ ස්වාභාවික විපත් සහ කාලගුණික හා දේශගුණික බලපෑම් මඟින් ඇතිවන වසංගත රෝග තත්ත්වයන් ද සීඝ්‍ර ලෙස ඉහළ යන පසුබිමක ආපදාවලින් ජනතාවගේ ජීවිත සහ දේපළ ආරක්ෂා කර ගැනීමත්, රටේ පරිසරය ආරක්ෂා කර ගැනීම සඳහාත් සන්නද්ධ හමුදාවන්ගේ සහය ලබා දෙයි.

ආරක්ෂක අමාත්‍යාංශය ආපදා අවදානම් අවම කිරීමට අදාළ ක්‍රියාකාරකම් සඳහා දායක වන අතරම පුද්ගලයන්ගේ ජීවිත හා දේපළ සුරක්ෂිත කිරීම සම්බන්ධ ජාතික වැඩසටහනක් ක්‍රියාත්මක කරයි. 2023 වසරට අදාළ ව්‍යාපෘති 95ක් ක්‍රියාත්මක කිරීමට සැලසුම් කර ඇති අතර ආපදාවන්ට ඔරොත්තු දීමේ හැකියාව ඇති කිරීමේ අරමුණින් ජාතික ගොඩනැගිලි පර්යේෂණ සංවිධානය විසින් ආපදාවලට ඔරොත්තු දෙන නිවාස සහ ගොඩනැගිලි ඉදිකිරීමේ තාක්ෂණයන් ප්‍රවර්ධනය කිරීමට කටයුතු කරයි. එමෙන්ම, ඉදිරියේ දී ඇතිවිය හැකි ආපදා තත්ත්වයන්ට මුහුණ දීම සඳහා ප්‍රාදේශීය ලේකම් කොට්ඨාස මට්ටමින් ආපදා සහන සේවා සඳහා වූ පෙර සූදානම් සඳහා සැලසුම් කිරීම වෙනුවෙන් “ආපදා සහන සේවා පෙර සූදානම් වීම සහ ප්‍රතිචාර දැක්වීම පිළිබඳ සැලැස්ම” ක්‍රියාත්මක කිරීම, නැවත පදිංචි කිරීමේ ව්‍යාපෘතිය වඩාත් කාර්යක්ෂම කර කඩිනමින් අධි අවදානම් ප්‍රදේශවල සිටින ජනතාව නැවත පදිංචි කිරීම, සුරක්ෂිත මධ්‍යස්ථාන ඉදිකිරීමේ කටයුතු අවසන් කිරීම, වඩාත් කාර්යක්ෂමව නිවැරදිව තොරතුරු ලබා ගැනීම සඳහා අන්තර්ජාල දත්ත පද්ධති යාවත්කාලීන කිරීම හා වැඩිදියුණු කිරීම, නිවාස හානි වන්දි ගෙවීම කඩිනම් කිරීම 2023 වසරෙහි ඉලක්ක අතර ප්‍රමුඛ කාර්යයන් වේ.

➢ **රණවිරුවන්ගේ සහ රණවිරු දෑ දරුවන්ගේ අධ්‍යාපනය/ විනය හා නායකත්වය ප්‍රවර්ධනය**

ත්‍රස්තවාදය පිටුදැකීම උදෙසා රටේ ආරක්ෂාව වෙනුවෙන් ස්වකීය ජීවිතය කැප කළ, අතුරුදහන් වූ සහ සටන්බිම රණක්ෂිතයට පත් රණවිරුවන්ටත් දැනට සක්‍රීය සේවයේ සිටින රණවිරුවාට සහ රණවිරු පවුල්වලටත් සුබසාධනය සලසන ආරක්ෂක අමාත්‍යාංශය රණවිරුවන්ගේ සහ රණවිරු දෑ දරුවන්ගේ අධ්‍යාපනය ප්‍රමුඛතම සාධකයක් කොට සළකයි.

ජාතික ආරක්ෂක විද්‍යායතනය, කොත්මලේ ඒකාබද්ධ සේවා භාෂා පුහුණු ආයතනය, ජාතික ආරක්ෂක විද්‍යායතනය, ආරක්ෂක සේවා අණ හා මාණ්ඩලික විද්‍යාලය, සර් ජෝන් කොතලාවල ආරක්ෂක විශ්ව විද්‍යාලය වැනි ආයතන සන්නද්ධ හමුදාවන්හි දැනුම, කුසලතා වර්ධනය කරන අතර, පර්යේෂණ හා සංවර්ධන මධ්‍යස්ථානය ජාතික ආරක්ෂාවට සම්බන්ධ පර්යේෂණ සිදුකිරීම තුළින් නව නිපැයුම් දැයට තවදුරටත් දායාද කරනු ඇත.

එමෙන්ම, අධ්‍යාපන අමාත්‍යාංශය සමඟ අත්වැල් බැඳගනිමින් ආරක්ෂක සේවා විද්‍යාලය (කොළඹ/කුරුණෑගල) රණවිරුවන්ගේ දෑ දරුවන්ගේ අධ්‍යාපනික අවශ්‍යතාවය සපුරාලන අතර ජාතික ශිෂ්‍යභට බලකාය මෙරට ශිෂ්‍ය ප්‍රජාව තුළ දැනුම/ කුසලතා/ විනය / නායකත්වය තුළින් යහපත් දරු පරපුරක් රටට දායාද කිරීමට පෙරමුණ ගනියි. අධ්‍යාපනයෙන් ඔබ්බට ගොස් සමස්ත රටෙහිම දරුවන්ගේ විනය, ශික්ෂණය, නායකත්වය වැනි ගුණාංග ප්‍රවර්ධනය කිරීමට ආරක්ෂක අමාත්‍යාංශයේ අධීක්ෂණය යටතේ ජාතික ශිෂ්‍යභට බලකාය නිහඬ මෙහෙවරක නියැළෙන අතර එය අඛණ්ඩව පවත්වා ගැනීමට අවශ්‍ය පියවර ගනු ඇත. ජාතික ශිෂ්‍යභට බලකායේ මෞලි මංගල්‍යය ලෙසින් සැළකෙන "හර්මන්ලෝස් කඳවුර" විදෙස් රටවල ශිෂ්‍ය භටයින්ගේද සහභාගීත්වයෙන් පවත්වමින් සාක් කලාපීය රටවල සහයෝගීතාවය වැඩිදියුණු කිරීමට ද අපේක්ෂා කෙරේ.

තවද, ආරක්ෂක සේවා විදුහල් වල (කොළඹ/කුරුණෑගල) අධ්‍යාපනය ලබන රණවිරු දෑ දරුවන්ගේ අධ්‍යාපනයට අත්වැලක් වෙමින් අධ්‍යාපනයේ ගුණාත්මකභාවය ඉහළ නැංවීම සඳහා සිසුන්භට නවීන යටිතල පහසුකම් සැපයීම අරමුණු කරගනිමින් කොළඹ ආරක්ෂක සේවා විද්‍යාලයේ ශිෂ්‍ය නේවාසිකාගාරයක් සිසු අයිතියට පත් කිරීමට නියමිත අතර, කුරුණෑගල ආරක්ෂක සේවා විද්‍යාලයේ පොදු පහසුකම් ගොඩනැගිල්ලක් ද සිසු අයිතියට පැවරීමට නියමිතය.

➢ **වෙරළ තීරය ආරක්ෂා කිරීම**

ශ්‍රී ලංකාවේ වෙරළ තීරය ආරක්ෂා කිරීම සඳහා ශ්‍රී ලංකා වෙරළ ආරක්ෂක දෙපාර්තමේන්තුව නාවික හමුදාව සමඟ සම්බන්ධීකරණයෙන් ශක්තිමත් වැඩපිළිවෙළක් දියත් කර ඇත. ඒ අනුව රටවටා මුහුදු තීරය ආරක්ෂක කිරීමට මුර සංචාර වැඩි කිරීම, නවීන තාක්ෂණය ප්‍රවර්ධනය කිරීම, වෙරළ පරිසරය සංරක්ෂණය, නැව් තටාකාංගණ හා යටිතල පහසුකම් සංවර්ධනය කිරීම වැනි අංශ කෙරෙහි විශේෂ අවධානය යොමුකර ඇත.

ඒකීය රටක් තුළ සාමය සහ සහජීවනය ප්‍රවර්ධනය කරමින් මහජනතාවට සුරක්ෂිතව ජීවත් වීමට හැකි යහපත් රටක් නිර්මාණය කිරීම උදෙසා රජය ගෙනයන වැඩපිළිවෙළට සහයෝගය ලබාදීම ආරක්ෂක අමාත්‍යාංශයේ ප්‍රමුඛතම ඉලක්කයයි.

පරිච්ඡේදය
3
වසරේ සමස්ත මූල්‍ය කාර්යසාධනය

3.1
2022 දෙසැම්බර් 31 දිනෙන් අවසන් වූ වසර සඳහා සමස්ත මූල්‍ය කාර්යසාධනය

ආරක්ෂක අමාත්‍යාංශය

3.1.1 මූල්‍ය කාර්යසාධන ප්‍රකාශය - ආරක්ෂක අමාත්‍යාංශය

2022.12.31 දිනෙන් අවසන් වූ කාලසීමාව සඳහා මූල්‍ය කාර්යසාධන ප්‍රකාශය

ඒසිඒ-එල්

2022 දෙසැම්බර් 31 දිනෙන් අවසන් වර්ෂය සඳහා

මූල්‍ය කාර්යසාධන ප්‍රකාශය

අයවැය 2022		සටහන	තත්‍ය 2022	තත්‍ය 2021	
රු.			රු.	රු.	
-	**ආදායම් ලැබීම්**		**2,489,570,878**	**6,333,769,327**	
-	ආදායම් බදු	1	-	-	
-	දේශීය භාණ්ඩ හා සේවා මත බදු	2	42,416,904	24,085,657	ඒසිඒ-1
-	ජාත්‍යන්තර වෙළඳාම මත බදු	3	-	-	
-	බදු නොවන ආදායම් හා වෙනත්	4	2,447,153,974	6,309,683,670	
-	**මුළු ආදායම් ලැබීම් (අ)**		**2,489,570,878**	**6,333,769,327**	
-	**ආදායම් නොවන ලැබීම්**		**12,277,310,618**	**11,911,589,166**	
-	භාණ්ඩාගාර අග්‍රිම		11,578,631,743	11,533,738,000	ඒසිඒ-3
-	තැන්පතු		599,770,908	298,623,644	ඒසිඒ-4
-	අත්තිකාරම් ගිණුම්		98,907,967	79,227,522	ඒසිඒ-5
	වෙනත් ප්‍රධාන ලෙජර් ගිණුම් ලැබීම්			-	
-	**මුළු ආදායම් නොවන ලැබීම් (ආ)**		**12,277,310,618**	**11,911,589,166**	
-	**මුළු ආදායම් ලැබීම් සහ ආදායම් නොවන ලැබීම් ඇ = (අ)+(ආ)**		**14,766,881,496**	**18,245,358,493**	
	භාණ්ඩාගාරයට ප්‍රේෂණ (ඇ)		**10,371,888**	-	
	ශුද්ධ ආදායම් ලැබීම් සහ ආදායම් නොවන ලැබීම් ඉ = (ඇ)-(ඈ)		**14,756,509,608**	**18,245,358,493**	
	අඩු කළා : වියදම්				
-	**පුනරාවර්තන වියදම්**		-	-	
3,190,073,000	වැටුප්, වේතන සහ අනෙකුත් සේවක ප්‍රතිලාභ	5	2,931,454,986	1,931,248,282	
1,158,513,000	අනෙකුත් භාණ්ඩ හා සේවා	6	1,163,951,943	829,691,658	ඒසිඒ-2(ii)
10,602,840,000	සහනාධාර, ප්‍රදාන සහ මාරුකිරීම්	7	10,426,765,508	9,436,949,784	
-	පොළී ගෙවීම්	8	-	-	
-	වෙනත් පුනරාවර්තන වියදම්	9	-	968,932	
14,951,426,000	**මුළු පුනරාවර්තන වියදම් (ඊ)**		**14,522,172,437**	**12,198,858,656**	
	මූලධන වියදම්				
51,195,000	මූලධන වත්කම් පුනරුත්ථාපනය හා වැඩිදියුණු කිරීම්	10	27,336,290	46,614,175	
343,465,000	මූලධන වත්කම් අත්පත් කර ගැනීම්	11	209,136,048	8,288,156,006	
700,000,000	ප්‍රාග්ධන මාරුකිරීම්	12	541,366,757	96,184,000	ඒසිඒ-2(ii)
-	මූල්‍ය වත්කම් අත්පත් කර ගැනීම	13	-	-	
8,500,000	හැකියා වර්ධනය	14	8,058,657	5,663,679	
9,435,830,000	වෙනත් මූලධන වියදම්	15	11,952,457,734	57,331,857	
10,538,990,000	**මුළු මූලධන වියදම් (උ)**		**12,738,355,487**	**8,493,949,717**	
	තැන්පතු ගෙවීම්		173,252,157	336,352,029	ඒසිඒ-4
	අත්තිකාරම් ගෙවීම්		114,090,189	59,180,932	ඒසිඒ-5
	වෙනත් ප්‍රධාන ලෙජර් ගිණුම් ගෙවීම්			-	
	ප්‍රධාන ලෙජර් වියදම් (ඌ)		**287,342,346**	**395,532,961**	
25,490,416,000	**මුළු වියදම් එ = (ඊ+උ+ඌ)**		27,547,870,270	21,088,341,333	
	දෙසැම්බර් 31 දිනට ශේෂය ඒ = (ඉ-එ)		**(12,791,360,661)**	**(2,842,982,839)**	
	අග්‍රිම සැසඳුම් ප්‍රකාශය අනුව ශේෂය		(12,791,360,661)	(2,842,982,839)	ඒසිඒ-7
	දෙසැම්බර් 31 දිනට අග්‍රිම ශේෂය		-	-	ඒසිඒ-3
			(12,791,360,661)	**(2,842,982,839)**	

3.1.2 මූල්‍ය තත්ත්වය පිළිබඳ ප්‍රකාශය - ආරක්ෂක අමාත්‍යාංශය

ඒඑස්-6

2022 දෙසැම්බර් 31 දිනට
මූල්‍ය තත්ත්වය පිළිබඳ ප්‍රකාශය

	සටහන	2022	2021
		රු.	රු.
මූල්‍ය නොවන වත්කම්			
දේපළ, පිරියත හා උපකරණ	ඒඑස්-6	42,815,874,169	36,714,333,377
මූල්‍ය වත්කම්			
අත්තිකාරම් හිඟුම්	ඒඑස්-5/5(ඒ)	228,696,196	213,513,974
මුලද් හා මූලද් සමාන දෑ	ඒඑස්-5	-	-
මුළු වත්කම්		43,044,570,365	36,927,847,351
ශුද්ධ වත්කම් / ස්ථානිකය			
ආයෝජකාරය වෙත ශුද්ධ වත්කම්		(713,199,603)	(301,863,073)
දේපළ පිරියත හා උපකරණ සංචිතය		42,815,874,169	36,714,333,377
කුලී හා වැඩි අත්තිකාරම් සංචිතය	ඒඑස්-5(බී)		
ජංගම වගකීම්			
නැන්පත හිඟුම්	ඒඑස්-4	941,895,795	515,377,047
අනුමිම ගෙවීම්	ඒඑස්-3	-	-
මුළු වගකීම්		43,044,570,365	36,927,847,351

මිටු අංක 07 සිට 85 දක්වා ඒඑස් 1 සිට ඒඑස් 7 දක්වා වූ ආකාති පත්‍රවලින් ඉදිරිපත් කෙරෙන හිඟුම් නොරතුරු සහ ඇතුළුම් මිටු අංක 86 සිට 104, දක්වා ඇතුලත් හිඟුම් සටහන් විස්තර ද මෙම මූල්‍ය ප්‍රකාශන හිඟුම්මෙහිම අන්තර්ගත කොටස් වේ. මෙම මූල්‍ය ප්‍රකාශ සිදිහැලෙල කිරීම සොදුවේ සිදුවන් හිඟුම් මූලධර්මවලට අනුකූලව සිදුකර ඇති අතර මෙහිදී මූල්‍ය ප්‍රකාශයන්හි සටහන් මගින් පලදෙදිරට කර දැනි පරිදි විධාන් සූදුනූ හිඟුම්කරණ ප්‍රතිපත්ති සවිත කර ඇත. ඉහත අවසන් හිඟුමෙහි සඳහන් සංඛ්‍යා, ඊට පදාළ හිඟුම් සටහන් හා අනෙකුත් හිඟුම් තොරතුරු ගණන්ධාරක හිඟුම් පනත් සමග සැසඳීම් කර ඇති බවටත් ඒවා එම පංචාය සමග එකහ වන බවටත් මෙයින් සහතික කරමු.

මූල්‍ය පාලනය සඳහා ඵලදායී අභ්‍යන්තර පාලන පද්ධතියක් ධාරිතාකරණ ආයතනය තුළ පවතින බවත් මූල්‍ය පාලනය සඳහා අභ්‍යන්තර පාලන පද්ධතියේ පවත්නාවය අධීක්ෂණය කිරීමටත් ඒ අනුව එම පද්ධතිය ඵලදායී ලෙස ක්‍රියාත්මක කිරීමට අවශ්‍ය පරිදි වෙනස් කිරීම සිදුකිරීමට වරින් වර සමාලෝචනය කිරීමත් බවත් මෙයින් සහතික කරමු.

ප්‍රධාන ගණකාධිකාරී නිලධාරී	ගණකාධිකාරී නිලධාරී	ප්‍රධාන මූල්‍ය නිලධාරී/ප්‍රධාන ගණකාධිකාරී/
නම :	නම :	අධ්‍යක්ෂ (මූල්‍ය) කොමඩෝර්
තනතුර :	තනතුර :	නම :
දිනය : 2023.02	දිනය : 2023.02	දිනය

දීප්තා බුද්ධදාස
ප්‍රධාන මූල්‍ය නිලධාරී - I
ආරක්ෂක අමාත්‍යාංශය
ආරක්ෂක මූල්‍යාරක්ෂක සංකීර්ණය
ශ්‍රී ජයවර්ධනපුර
කෝට්ටේ.

2

3.1.3 මුදල් ප්‍රවාහ පිළිබඳ ප්‍රකාශය - ආරක්ෂක අමාත්‍යාංශය

ඒසිඒ-සී

2022 දෙසැම්බර් 31 දිනෙන් අවසන් වර්ෂය සඳහා

මුදල් ප්‍රවාහ ප්‍රකාශය

	2022 රු.	2021 රු.
මෙහෙයුම් ක්‍රියාකාරකම්වලින් ජනිත වූ මුදල් ප්‍රවාහයන්		
මුළු බදු ලැබීම්	21,524,711	10,942,692
ගාස්තු, අධිභාර, දඩමුදල් සහ බලපත්‍ර	-	-
ලාභ	-	-
ආදායම් නොවන ලැබීම්	-	-
වෙනත් ශීර්ෂ වෙනුවෙන් එකතු කරන ලද ආදායම්	1,090,426,468	1,180,569,596
අග්‍රිම ලැබීම්	12,066,410,675	12,037,199,495
අත්තිකාරම් අයකර ගැනීම්	141,285,587	68,827,085
තැන්පතු ලැබීම්	571,627,250	298,623,644
මෙහෙයුම් ක්‍රියාකාරකම්වලින් ජනිත වූ මුදල් ප්‍රවාහය (අ)	**13,891,274,690**	**13,596,162,512**
අඩුකළා : මුදල් වැය කිරීම්		
පුද්ගල පඩිනඩි හා මෙහෙයුම් වියදම්	3,716,613,046	2,584,016,693
සහනාධාර සහ මාරුකිරීම්	375,836,009	358,276,542
වෙනත් වැය ශීර්ෂ වෙනුවෙන් දරන ලද වියදම්	1,510,039,876	1,683,415,508
භාණ්ඩාගාරයට පියවන ලද අග්‍රිම	498,150,820	503,461,495
අත්තිකාරම් ගෙවීම්	121,988,898	58,234,264
තැන්පතු ලැබීම්	168,694,868	336,352,029
මෙහෙයුම් ක්‍රියාකාරකම් සඳහා වැය කරන ලද මුදල් ප්‍රවාහය (ආ)	**6,391,323,516**	**5,523,756,530**
මෙහෙයුම් ක්‍රියාකාරකම්වලින් ජනිත වූ ශුද්ධ මුදල් ප්‍රවාහය (ඇ)=(අ)-(ආ)	**7,499,951,174**	**8,072,405,981**
ආයෝජන ක්‍රියාකාරකම්වලින් ජනිත වූ මුදල් ප්‍රවාහයන්		
පොළී	-	-
ලාභාංශ	-	-

භිමිකම් ඉවත්වීමේ ප්‍රතිපාදන හා භෞතික වත්කම් විකිණීම	-	-
උපණය අයකර ගැනීම්	-	-
අත්තිකාරම් අයකර ගැනීම්	-	-
ආයෝජන ක්‍රියාකාරකම්වලින් ජනිත වූ මුදල් ප්‍රවාහය (ඇ)	**-**	**-**
<u>අඩුකළා : මුදල් වැය කිරීම්</u>		
භෞතික වත්කම් ඉදිකිරීම් හෝ මිලදී ගැනීම් හා වෙනත් ආයෝජන අත්කර ගැනීම්	7,499,951,174	8,072,405,981
ආයෝජන ක්‍රියාකාරකම් සඳහා වැය කරන ලද මුළු මුදල් ප්‍රවාහය (ඉ)	**7,499,951,174**	**8,072,405,981**
ආයෝජන ක්‍රියාකාරකම්වලින් ජනිත වූ ශුද්ධ මුදල් ප්‍රවාහය (ඊ)=(ඇ)-(ඉ)	**(7,499,951,174)**	**(8,072,405,981)**
මෙහෙයුම් හා ආයෝජන ක්‍රියාකාරකම්වලින් ජනිත වූ ශුද්ධ මුදල් ප්‍රවාහය (උ)= (ඇ) + (ඊ)	**-**	**-**
<u>මූල්‍ය ක්‍රියාකාරකම්වලින් ජනිත වූ මුදල් ප්‍රවාහයන්</u>		
දේශීය ණය ගැනීම්	-	-
විදේශීය ණය ගැනීම්	-	-
ප්‍රදානයන් ලැබීම්	-	-
තැන්පතු ලැබීම්	-	-
මූල්‍ය ක්‍රියාකාරකම්වලින් ජනිත වූ මුළු මුදල් ප්‍රවාහය (ඌ)	**-**	**-**
<u>අඩුකළා : මුදල් වැය කිරීම්</u>		
දේශීය ණය ආපසු ගෙවීම්	-	
විදේශීය ණය ආපසු ගෙවීම්	-	-
තැන්පතු ගෙවීම්	-	-
මූල්‍ය ක්‍රියාකාරකම් සඳහා වැය කරන ලද මුළු මුදල් ප්‍රවාහය (එ)	**-**	**-**
මූල්‍ය ක්‍රියාකාරකම්වලින් ජනිත වූ මුදල් ප්‍රවාහය (ඒ)=(ඌ)-(එ)	**-**	**-**
මුදල්වල ශුද්ධ වෙනස්වීම් (ඔ) = (උ) -(ඒ)	**-**	**-**
ජනවාරි 01 දිනට ආරම්භක මුදල් ශේෂය	**-**	**-**
දෙසැම්බර් 31 දිනට අවසාන මුදල් ශේෂය	**-**	**-**

3.1.4 මූල්‍ය ප්‍රකාශ සටහන් - ආරක්ෂක අමාත්‍යාංශය

1. වාර්තාකරණ කාලපරිච්ඡේදය
   2022 ජනවාරි 01 සිට දෙසැම්බර් 31 දක්වා වූ කාලපරිච්ඡේදය මෙම මූල්‍ය ප්‍රකාශයන්ට අදාළ වාර්තාකරණ කාලපරිච්ඡේදය වේ.

2. මිණුම්කරණ පදනම
   මූල්‍ය ප්‍රකාශ ඓතිහාසික පිරිවැය මත පිළියෙල කර ඇති අතර සමහර වත්කම් නැවත තක්සේරු කරන ලද වටිනාකමට ඉදිරිපත් කර ඇත. අන්‍යාකාරයෙන් දක්වා නොමැති විට ගිණුම් පිළියෙල කිරීම වැඩිදියුණු කළ මුදල් පදනම මත සිදුකරයි.

   මූල්‍ය ප්‍රකාශ ශ්‍රී ලංකා රුපියල්වලින් ආසන්නතම රුපියලට ඉදිරිපත් කර ඇත.

3. ආදායම් හඳුනාගැනීම
   හුවමාරු හා හුවමාරු නොවන ආදායම් ඒවා ලැබිය යුතු කාලසීමාව නොසළකා, මුදල් ලැබෙන කාලපරිච්ඡේදයේදී ආදායම් ලෙස හඳුනාගනු ලැබේ.

4. දේපල, පිරියත හා උපකරණ හඳුනාගැනීම හා මැනීම
   වත්කමට අදාළ අනාගත ආර්ථික ප්‍රතිලාභ ආයතනයට ලැබෙන බවට තහවුරුවක් ඇති විට හා එම වත්කම් විශ්වසනීයව මැනිය හැකි නම් එම වත්කම් දේපල, පිරියත හා උපකරණ ලෙස හඳුනාගනු ලැබේ.

   දේපල, පිරියත හා උපකරණ පිරිවැයට හඳුනාගන්නා අතර පිරිවැය ආකෘතිය අදාළ නොවන අවස්ථාවලදී නැවත තක්සේරු කරන ලද අගය යොදාගනී.

5. දේපල, පිරියත හා උපකරණ සංචිතය
   මෙම සංචිත ගිණුම් දේපල, පිරියත හා උපකරණවල අනුරූප ගිණුම් වේ.

   2022 වර්ෂයේ දෙසැම්බර් මස 31 දිනට අමාත්‍යාංශයේ දේපල, පිරියත හා උපකරණවල වටිනාකම අන්තර්ගත ඒසීඒ 06 ආකෘතියේ 2022.01.01 දිනට ආරම්භක ශේෂය හා 2022.12.31 දිනට එම අගයෙහි රුපියල් 834,346,886.00 වෙනසක් පවතින අතර එම වෙනස පිළිබඳව පැහැදිලි කිරීමක්/ සැසඳීමක් පිටු අංක 83 හා 84 හි ඉදිරිපත් කර ඇත.

6. මුදල් හා මුදල් සමාන දෑ
   2022 දෙසැම්බර් 31 දිනට මුදල් හා මුදල් සමාන දෑ අතැති දේශීය ව්‍යවහාර මුදල් නෝට්ටු සහ කාසිවලින් සමන්විත වේ.

   යම් වාර්තාකරණ ආයතනයකට විශේෂිත වූ ගනු දෙනු ඇති අවස්ථාවලදී රාජ්‍ය ගිණුම් දෙපාර්තමේන්තුවේ අනුමැතිය සහිතව එම තොරතුරු මූල්‍ය ප්‍රකාශවල අදාළ පරිදි ඇතුළත්කර ගත හැක. එසේම “ වාර්තාකරණ පදනම” යටතේ එම විශේෂිත ගනු දෙනු සඳහා අවශ්‍ය හෙළිදරව් කිරීම ඇතුළත් කළ හැක.

   තම වාර්තාකරණ ආයතනයට අදාළ ගිණුම්කරණ ප්‍රතිපත්ති පමණක් වාර්තා කිරීමේ පදනම යටතේ හෙළිදරව් කළ යුතුය.

3.1.5 ආදායම් එකතු කිරීමේ කාර්යසාධනය - ආරක්ෂක අමාත්‍යාංශය

ආදායම් සංකේතය	විස්තරය	ආදායම් ඇස්තමේන්තුව		එකතු කරන ලද ආදායම	
		මුල් ඇස්තමේන්තුව (රු)	අවසන් ඇස්තමේන්තුව (රු)	ප්‍රමාණය (රු)	අවසන් ආදායම් ඇස්තමේන්තුවේ % ලෙස
1003.07.05	ආරක්ෂක අමාත්‍යාංශයට අදාළ බලපත්‍ර ගාස්තු	20.05	20.00	37.57	171%
2003.06.00	එ.ජා.සා.මෙහෙයුම් තුළින් ලද ආදායම	1,416.26	4,053	2,447.15	60%

3.1.6 වෙන් කරන ලද ප්‍රතිපාදන උපයෝගී කර ගැනීමේ කාර්යසාධනය - ආරක්ෂක අමාත්‍යාංශය

ප්‍රතිපාදන වර්ගය	වෙන් කරන ලද ප්‍රතිපාදන		තත්‍ය වියදම(රු)	උපයෝගී කරනු ලැබූ ප්‍රතිපාදන, අවසන් කරන ලද අවසාන ප්‍රතිපාදන ප්‍රමාණයේ % ලෙස
	මුල් ප්‍රතිපාදනය (රු)	අවසාන ප්‍රතිපාදනය (රු)		
පුනරාවර්තන	633,250,000.00	738,719,000.00	686,461,958.85	71%
ප්‍රාග්ධන	246,480,000.00	247,880,000.00	107,737,223.80	13%

3.1.7 මු.රෙ. 208 ප්‍රකාරව, වෙනත් අමාත්‍යාංශ/ දෙපාර්තමේන්තුවල නියෝජිතයෙකු ලෙස මෙම දෙපාර්තමේන්තුවට/ දිස්ත්‍රික් ලේකම් කාර්යාලයට/ පළාත් සභාවට ප්‍රදානය කරන ලද ප්‍රතිපාදන - ආරක්ෂක අමාත්‍යාංශය

අනු අංකය	ප්‍රතිපාදන ලද අමාත්‍යාංශය/ දෙපාර්තමේන්තුව	ප්‍රතිපාදනයේ අරමුණ	ප්‍රතිපාදන		තත්‍ය වියදම	ලද ප්‍රතිපාදන, ලබා දුන් අවසාන ප්‍රතිපාදන වල % ලෙස
			මුල් ප්‍රතිපාදන (රු.)	අවසාන ප්‍රතිපාදන (රු.)		
01	පොලිස් දෙපාර්තමේන්තුව	රාජ්‍ය බුද්ධි සේවයේ වැටුප්	840,100,000	-	840,100,000	**100%**
02	භාණ්ඩාගාර මෙහෙයුම් දෙපාර්තමේන්තුව	සුභුරුපාය ගොඩනැඟිල්ලෙහි ණය වාරික හා පොළී ගෙවීමට	568,920,000	-	568,920,000	**100%**

3.1.8 මූල්‍ය නොවන වත්කම් වාර්තා කිරීමේ කාර්යසාධනය

- **ආරක්ෂක අමාත්‍යාංශය**

වත්කම් කේතය	කේත විස්තරය	2022.12.31 දිනට භාණ්ඩ සමීක්ෂණ වාර්තාව අනුව ශේෂය	2022.12.31 දිනට මූල්‍ය තත්ත්ව වාර්තාව අනුව ශේෂය	ඉදිරියේ දී ගිණුම්කරණය ට නියමිත	ප්‍රගතිය % ලෙස වාර්තා කිරීම
9151	ගොඩනැගිලි හා ව්‍යුහයන්	135,259,230.47	135,259,230.47		100%
9152	යන්ත්‍රෝපකරණ	4,523,689,355.70	4,523,689,355.70		100%
9153	ඉඩම්	1,861,500,000.00	1,861,500,000.00		
9154	අස්පෘශ්‍ය වත්කම්		-	-	-
9155	ජීව විද්‍යාත්මක වත්කම්	-	-	-	-
9160	කෙරීගෙන යන වැඩ	-	-	-	-
9180	බදු දෙන ලද වත්කම්	35,900,000.00	35,900,000.00		100%

- **සිවිල් ආරක්ෂක හා සංවර්ධන අංශයේ 2022.01.01 සිට 2022.12.31 දක්වා මූල්‍ය කාර්යය සාධනය**

අනු අංකය	විස්තරය	2022.01.01.සිට 2022.12.31දක්වා මුළු ආදායම (රු.)
		මුදලින්
01	ගිනි අවි	6,584,130.00
02	පතරොම්	131,450.00
03	අන්තරායකර බහාලුම් සහිත නැව් මෙහෙයුම්	6,156,000.00
04	සමුද්‍රාරක්ෂක මෙහෙයුම් කටයුතු	4,045,000.00
05	පෞද්ගලික ආරක්ෂක නියෝජිත ආයතන	4,971,300.00
එකතුව		**21,887,880.00**
දිස්ත්‍රික් ලේකම් කාර්යාල වෙත මුදල් ලැබීම්		
05	ගිනි අවි බලපත්‍ර ගාස්තු	5,954,426.00
06	පුපුරණ ද්‍රව්‍ය අවසර පත්‍ර/බලපත්‍ර ගාස්තු	8,689,400.00
මුළු එකතුව		**36,531,706.00**

- **රාජ්‍ය බුද්ධි අංශයේ 2022.01.01 සිට 2022.12.31 දක්වා මූල්‍ය ප්‍රගතිය**

ප්‍රතිපාදන වර්ගය	වෙන් වූ ප්‍රතිපාදනය (රුපියල්)	වියදම් වූ ප්‍රමාණය (රුපියල්)
පුනරාවර්තන	2,729,060,000.00	2,602,221,256.33
ප්‍රාග්ධන	127,200,000.00	89,586,801.40

- **ආරක්ෂක සේවා අණ හා මාණ්ඩලික විද්‍යාලයේ 2022.01.01 සිට 2022.12.31 දක්වා මූල්‍ය ප්‍රගතිය**

විස්තරය	2022 වර්ෂය සඳහා ප්‍රතිපාදන (රුපියල්)	2022.12.31 දිනට වියදම (රුපියල්)
පුනරාවර්තන	181,000,000.00	165,131,294.56
ප්‍රාග්ධන	40,000,000.00	31,850,105.90
එකතුව	**221,000,000.00**	**196,981,400.46**

- **ආරක්ෂක සේවා විද්‍යාලයේ 2022.01.01 සිට 2022.12.31 දක්වා මූල්‍ය ප්‍රගතිය**

අනු අංකය	සංවර්ධන ව්‍යාපෘති	2022 වර්ෂය සඳහා වෙන්කර ඇති ප්‍රතිපාදන ප්‍රමාණය (රු. මිලියන)	2022.12.31 වන දිනට වියදම (රු. මිලියන)
1	ආරක්ෂක සේවා විදුහල (කොළඹ) සිසු නේවාසිකාගාර ගොඩනැගිල්ල ඉදිකිරීමේ ව්‍යාපෘතිය	**50.00**	20,562,850.14 (ED/5/78/2/1/3 හා 2022.11.29 දිනැති අධ්‍යාපන අමාත්‍යාංශ ලිපියට අනුව 2022.10.31 දිනට වියදම)
2	ආරක්ෂක සේවා විදුහල (කුරුණෑගල) පොදු පහසුකම් ගොඩනැගිල්ල ඉදිකිරීමේ ව්‍යාපෘතිය	**70.00**	61,647,121.43 (ඩීජීසිඉ/ඩීඅයිආර්/ඩබ්ලිව්ඊස්ටී/28/2017 හා 2022.12.31 දිනැති නාවික හමුදා මූලස්ථාන ලිපියට අනුව 2022.12.31 දිනට වියදම)

*** ඉහත ව්‍යාපෘති සඳහා අවශ්‍ය ප්‍රතිපාදන අධ්‍යාපන අමාත්‍යාංශය වෙතින් ආරක්ෂක අමාත්‍යාංශය සහ ශ්‍රී ලංකා නාවික හමුදාව වෙත වෙන්කර දෙනු ලැබේ.**

- **ආපදා කළමනාකරණ මධ්‍යස්ථානයේ 2022.01.01 සිට 2022.12.31 දක්වා මූල්‍ය ප්‍රගතිය**

අයිතම විස්තරය	ප්‍රති සංශෝධිත ඇස්තමේන්තුව (රු.මි.)	මුළු වියදම (රු.මි.)	මූල්‍ය ප්‍රගතිය %
පුනරාවර්තන වියදම් - රාජ්‍ය ආයතන (පුද්ගල පඩිනඩි)	233.00	204.85	88%
පුනරාවර්තන වියදම් - රාජ්‍ය ආයතන (වෙනත් - මෙහෙයුම් වියදම්)	85.00	76.2	90%
මූලධන වියදම්	121.00	94.86	78%
එකතුව	**439.00**	**375.91**	**86%**

- **ආරක්ෂක මාණ්ඩලික ප්‍රධානී කාර්යාලයේ 2022.01.01 සිට 2022.01.31 දක්වා මූල්‍ය ප්‍රගතිය**

විස්තරය	ප්‍රතිපාදන වෙන් කිරීම (රු)	වියදම (රු)	ඉතිරිය (රු)
පුනරාවර්තන වියදම්	82,400,000.00	81,379,071.81	1,020,928.19
ප්‍රාග්ධන වියදම්	3,100,000.00	423,350.78	2,676,649.22
එකතුව	**85,500,000.00**	**81,802,422.59**	**3,697,574.41**

3.1.9 විගණකාධිපතිවරයාගේ වාර්තාව - ආරක්ෂක අමාත්‍යාංශය



ජාතික විගණන කාර්යාලය
தேசிய கணக்காய்வு அலுவலகம்
NATIONAL AUDIT OFFICE



මගේ අංකය எனது இல. My No. } ඩීඊඑන්/සී/එම්ඕඩී/02/22/එන්ඒ/11 මබේ අංකය உமது இல. Your No. } දිනය திகதி Date } 2023 මැයි 31 දින

ප්‍රධාන ගණන්දීමේ නිලධාරී
ආරක්ෂක අමාත්‍යාංශය

ශීර්ෂය 103 - ආරක්ෂක අමාත්‍යාංශයේ 2022 දෙසැම්බර් 31 දිනෙන් අවසන් වර්ෂය සඳහා වූ මූල්‍ය ප්‍රකාශන පිළිබඳව 2018 අංක 19 දරන ජාතික විගණන පනතේ 11(1) වගන්තිය ප්‍රකාරව විගණකාධිපති සම්පිණ්ඩන වාර්තාව

යටෝක්ත වාර්තාව සහ සහතික කළ මූල්‍ය ප්‍රකාශන මේ සමඟ එවා ඇත.

ජේ.සුනිල් ශාන්ත
ජ්‍යෙෂ්ඨ සහකාර විගණකාධිපති
විගණකාධිපති වෙනුවට

පිටපත් :- 1. අධ්‍යක්ෂ ජනරාල් - රාජ්‍ය ගිණුම් දෙපාර්තමේන්තුව

අංක 306/72, පොල්දූව පාර, බත්තරමුල්ල, ශ්‍රී ලංකාව. இல. 306/72, பொல்துவ வீதி, பத்தரமுல்லை, இலங்கை. No. 306/72, Polduwa Road, Battaramulla, Sri Lanka.
+94 11 2 88 70 28 - 34 +94 11 2 88 72 23 ag@auditorgeneral.gov.lk www.naosl.gov.lk

මගේ අංකය எனது இல. My No. } ඩී්එන්/සි/එම්ඕඩී/02/22/එන්ඒ/11 මඹේ අංකය உமது இல. Your No. } දිනය திகதி Date } 2023 මැයි 31 දින

ප්‍රධාන ගණන්දීමේ නිලධාරී
ආරක්ෂක අමාත්‍යාංශය

ශීර්ෂය 103 - ආරක්ෂක අමාත්‍යාංශයේ 2022 දෙසැම්බර් 31 දිනෙන් අවසන් වර්ෂය සඳහා වූ මූල්‍ය ප්‍රකාශන පිළිබඳව 2018 අංක 19 දරන ජාතික විගණන පනතේ 11(1) වගන්තිය ප්‍රකාරව විගණකාධිපති සම්පිණ්ඩන වාර්තාව.

---

1. මූල්‍ය ප්‍රකාශන

1.1 තත්ත්වාගණනය කළ මතය

ශීර්ෂය 103- ආරක්ෂක අමාත්‍යාංශයේ 2022 දෙසැම්බර් 31 දිනට මූල්‍ය තත්ත්වය පිළිබඳ ප්‍රකාශය, එදිනෙන් අවසන් වර්ෂය සඳහා වූ මූල්‍ය කාර්යසාධන ප්‍රකාශය හා මුදල් ප්‍රවාහ ප්‍රකාශවලින් සමන්විත 2022 දෙසැම්බර් 31 දිනෙන් අවසන් වර්ෂය සඳහා වූ මූල්‍ය ප්‍රකාශන 2018 අංක 19 දරන ජාතික විගණන පනතේ විධිවිධාන සමඟ සංයෝජිතව කියවිය යුතු ශ්‍රී ලංකා ප්‍රජාතාන්ත්‍රික සමාජවාදී ජනරජයේ ආණ්ඩුක්‍රම ව්‍යවස්ථාවේ 154(1) ව්‍යවස්ථාවේ ඇතුළත් විධිවිධාන ප්‍රකාර මාගේ විධානය යටතේ විගණනය කරන ලදී. 2018 අංක 19 දරන ජාතික විගණන පනතේ 11(1) වගන්තිය ප්‍රකාරව ආරක්ෂක අමාත්‍යාංශය වෙත ඉදිරිපත් කරනු ලබන මෙම මූල්‍ය ප්‍රකාශන පිළිබඳව මාගේ අදහස් දැක්වීම් හා නිරීක්ෂණයන් මෙම වාර්තාවේ සඳහන් වේ. ශ්‍රී ලංකා ප්‍රජාතාන්ත්‍රික සමාජවාදී ජනරජයේ ආණ්ඩුක්‍රම ව්‍යවස්ථාවේ 154(6) ව්‍යවස්ථාව සමඟ සංයෝජිතව කියවිය යුතු 2018 අංක 19 දරන ජාතික විගණන පනතේ 10 වගන්තිය ප්‍රකාරව ඉදිරිපත් කළ යුතු විගණකාධිපති වාර්තාව යථා කාලයේදී පාර්ලිමේන්තුව වෙත ඉදිරිපත් කරනු ලැබේ.

මෙම වාර්තාවේ 1.6 ඡේදයේ දක්වා ඇති කරුණුවලින් වන බලපෑම හැර, මූල්‍ය ප්‍රකාශනවලින් 2022 දෙසැම්බර් 31 දිනට ආරක්ෂක අමාත්‍යාංශයේ මූල්‍ය තත්ත්වය සහ එදිනෙන් අවසන් වර්ෂය සඳහා එහි මූල්‍ය කාර්යසාධනය හා මුදල් ප්‍රවාහය පොදුවේ පිළිගත් ගිණුම්කරණ මූලධර්මවලට අනුකූලව සත්‍ය හා සාධාරණ තත්ත්වයක් පිළිබිඹු කරන බව මා දරන්නා වූ මතය වේ.

1.2 තත්ත්වාගණනය කළ මතය සඳහා පදනම

මෙම වාර්තාවේ 1.6 ඡේදයේ දක්වා ඇති කරුණු මත පදනම්ව මාගේ මතය තත්ත්වාගණනය කරනු ලැබේ. ශ්‍රී ලංකා විගණන ප්‍රමිතිවලට (ශ්‍රී.ලං.වි.ප්‍ර) අනුකූලව මා විගණනය සිදු කරන ලදී. මූල්‍ය ප්‍රකාශන සම්බන්ධයෙන් මාගේ වගකීම, විගණකගේ වගකීම යන වගන්තියේ තවදුරටත් විස්තර කර ඇත. මාගේ මතය සඳහා පදනමක් සැපයීම උදෙසා මා විසින් ලබා ගෙන ඇති විගණන සාක්ෂි ප්‍රමාණවත් සහ උචිත බව මාගේ විශ්වාසයයි.

1.3 මූල්‍ය ප්‍රකාශන සම්බන්ධයෙන් ප්‍රධාන ගණන්දීමේ නිලධාරීගේ හා ගණන්දීමේ නිලධාරීගේ වගකීම

පොදුවේ පිළිගත් ගිණුම්කරණ මූලධර්මවලට අනුකූලව හා 2018 අංක 19 දරන ජාතික විගණන පනතේ 38 වගන්තියේ සඳහන් විධිවිධානවලට අනුකූලව සත්‍ය හා සාධාරණ තත්ත්වයක් පිළිඹිබු කෙරෙන පරිදි මූල්‍ය ප්‍රකාශන පිළියෙල කිරීම හා වංචා සහ වැරදි හේතුවෙන් ඇති විය හැකි ප්‍රමාණාත්මක සාවද්‍ය ප්‍රකාශනයන්ගෙන් තොරව මූල්‍ය ප්‍රකාශන පිළියෙල කිරීමට හැකි වනු පිණිස අවශ්‍යවන අභ්‍යන්තර පාලනය තීරණය කිරීම ප්‍රධාන ගණන්දීමේ නිලධාරීගේ වගකීම වේ.

2018 අංක 19 දරන ජාතික විගණන පනතේ 16(1) වගන්තිය ප්‍රකාරව අමාත්‍යාංශය විසින් වාර්ෂික හා කාලීන මූල්‍ය ප්‍රකාශන පිළියෙල කිරීමට හැකිවන පරිදි ස්වකීය ආදායම්, වියදම්, වත්කම් හා බැරකම් පිළිබඳ නිසි පරිදි පොත්පත් හා වාර්තා පවත්වා ගෙන යා යුතුය.

ජාතික විගණන පනතේ 38(1)(ඇ) උප වගන්තිය ප්‍රකාරව අමාත්‍යාංශයේ මූල්‍ය පාලනය සඳහා සඵලදායී අභ්‍යන්තර පාලන පද්ධතියක් සකස් කර පවත්වා ගෙන යනු ලබන බවට ප්‍රධාන ගණන්දීමේ නිලධාරී සහතික විය යුතු අතර එම පද්ධතියේ සඵලදායිත්වය පිළිබඳව කලින් කල සමාලෝචනයක් සිදු කර ඒ අනුව පද්ධතිය ඵලදායි ලෙස කරගෙන යාමට අවශ්‍ය වෙනස්කම් සිදු කරනු ලැබිය යුතුය.

1.4 මූල්‍ය ප්‍රකාශන විගණනය පිළිබඳ විගණකගේ වගකීම

සමස්ථයක් ලෙස මූල්‍ය ප්‍රකාශන, වංචා හා වැරදි හේතුවෙන් ඇතිවන ප්‍රමාණාත්මක සාවද්‍ය ප්‍රකාශයන්ගෙන් තොර බවට සාධාරණ තහවුරුවක් ලබාදීම සහ මාගේ මතය ඇතුළත් විගණන වාර්තාව නිකුත් කිරීම මාගේ අරමුණ වේ. සාධාරණ සහතිකවීම උසස් මට්ටමේ සහතිකවීමක් වන නමුත්, ශ්‍රී ලංකා විගණන ප්‍රමිති ප්‍රකාරව විගණනය සිදු කිරීමේදී එය සැම විටම ප්‍රමාණාත්මක සාවද්‍ය ප්‍රකාශයන් අනාවරණය කර ගන්නා බවට වන තහවුරු කිරීමක් නොවනු ඇත. වංචා සහ වැරදි තනි හෝ සාමූහික ලෙස බලපෑම නිසා ප්‍රමාණාත්මක සාවද්‍ය ප්‍රකාශනයන් ඇති විය හැකි

අතර, එහි ප්‍රමාණාත්මක භාවය මෙම මූල්‍ය ප්‍රකාශන පදනම් කර ගනිමින් පරිශීලකයන් විසින් ගනු ලබන ආර්ථික තීරණ කෙරෙහි වන බලපෑම මත රඳා පවතී.

ශ්‍රී ලංකා විගණන ප්‍රමිති ප්‍රකාරව විගණනයේ කොටසක් ලෙස මා විසින් විගණනයේදී වෘත්තීය විනිශ්චය සහ වෘත්තීය සැකමුසුබවින් යුතුව ක්‍රියා කරන ලදී. මා විසින් තවදුරටත්,

- ප්‍රකාශ කරන ලද විගණන මතයට පදනමක් සපයා ගැනීමේදී වංචා හෝ වැරදි හේතුවෙන් මූල්‍ය ප්‍රකාශනවල ඇති විය හැකි ප්‍රමාණාත්මක සාවද්‍ය ප්‍රකාශයන් ඇතිවීමේ අවදානම් හඳුනාගැනීම හා තක්සේරු කිරීම සඳහා අවස්ථාවෝචිතව උචිත විගණන පරිපාටි සැලැසුම් කර ක්‍රියාත්මක කරන ලදී. වරදවා දැක්වීම් හේතුවෙන් සිදුවන ප්‍රමාණාත්මක සාවද්‍ය ප්‍රකාශයන්ගෙන් සිදුවන බලපෑමට වඩා වංචාවකින් සිදුවන්නා වූ බලපෑම් ප්‍රබල වන්නේ ඒවා දුස්සන්ධානයෙන්, ව්‍යාජ ලේඛන සැකසීමෙන්, චේතනාන්විත මඟහැරීමෙන්, වරදවා දැක්වීමෙන් හෝ අභ්‍යන්තර පාලනයන් මඟ හැරීමෙන් වැනි හේතු නිසා වන බැවිනි.
- අභ්‍යන්තර පාලනයේ සඵලදායිත්වය පිළිබඳව මතයක් ප්‍රකාශ කිරීමේ අදහසින් නොවුවද, අවස්ථාවෝචිතව උචිත විගණන පරිපාටි සැලසුම් කිරීම පිණිස අභ්‍යන්තර පාලනය පිළිබඳව අවබෝධයක් ලබා ගන්නා ලදී.
- හෙළිදරව් කිරීම් ඇතුළත් මූල්‍ය ප්‍රකාශනවල ව්‍යුහය සහ අන්තර්ගතය සඳහා පාදක වූ ගනුදෙනු හා සිද්ධීන් උචිත හා සාධාරණ අයුරින් මූල්‍ය ප්‍රකාශනවල ඇතුළත් බව ඇගැයීම.
- මූල්‍ය ප්‍රකාශනවල ව්‍යුහය හා අන්තර්ගතය සඳහා පාදක වූ ගනුදෙනු හා සිද්ධීන් උචිත හා සාධාරණව ඇතුළත් වී ඇති බව සහ හෙළිදරව් කිරීම් ඇතුළත් මූල්‍ය ප්‍රකාශනවල සමස්ථ ඉදිරිපත් කිරීම අගයන ලදී.

මාගේ විගණනය තුළදී හඳුනාගත් වැදගත් විගණන සොයාගැනීම්, ප්‍රධාන අභ්‍යන්තර පාලන දුර්වලතා හා අනෙකුත් කරුණු පිළිබඳව ප්‍රධාන ගණන්දීමේ නිලධාරී දැනුවත් කරමි.

1.5 වෙනත් නෛතික අවශ්‍යතා පිළිබඳ වාර්තාව

2018 අංක 19 දරන ජාතික විගණන පනතේ 6(1)(ඈ) වගන්තිය ප්‍රකාරව පහත සඳහන් කරුණු මා ප්‍රකාශ කරමි.

(අ) මූල්‍ය ප්‍රකාශන ඉකුත් වර්ෂය සමඟ අනුරූප වන බවට

(ආ) ඉකුත් වර්ෂයට අදාළ මූල්‍ය ප්‍රකාශන පිළිබඳ මා විසින් කර තිබුණු පහත සඳහන් නිර්දේශ ක්‍රියාත්මක කර නොතිබුණි.

ඡේදයට යොමුව	විගණන නිරීක්ෂණය	නිර්දේශය
2.1.3 (අ)	අංක 01/2015 හා 2015 ජූලි 20 දිනැති රාජ්‍ය මූල්‍ය ප්‍රතිපත්ති චක්‍රලේඛයේ (05) ඡේදය හා මුදල් රෙගුලාසි 128(2)(ඒ) හි දැක්වෙන විධි විධාන ප්‍රකාරව අවශ්‍ය අවස්ථාවන්හි ආර්ථික තත්වයේ වෙනස්කම් සැළකිල්ලට ගනිමින් නොයෙකුත් සේවාවන් සඳහා අයකරනු ලබන ගාස්තු කාලානුරූපිව සංශෝධනය කළ යුතු වුවත් 1996 අංක 22 දරන තුවක්කු (සංශෝධන) පනත යටතේ අයකරනු ලබන තුවක්කු බලපත්‍ර ගාස්තු කාලීනව සංශෝධනය කිරීම සමාලෝචිත වර්ෂය තුළදීද සිදු කර නොතිබුණි.	1/2020 හා 2020 අගෝස්තු 28 දිනැති රාජ්‍ය මුදල් චක්‍රලේඛයේ ii කොටසේ (05) ඡේදය ප්‍රකාරව අයකරනු ලබන ගාස්තු සමාලෝචනය කර වසර 3 කට වරක් සංශෝධනය කළ යුතුය.

1.6 මූල්‍ය ප්‍රකාශන පිළිබඳ අදහස් දැක්වීම

1.6.1 ආදායම්

පහත සඳහන් නිරීක්ෂණයන් කෙරේ.

(අ) සමාලෝචිත වර්ෂය තුල ආදායම් සංකේතාංක 20.03.06.00 එක්සත් ජාතීන්ගේ සාමසාධක මෙහෙයුම් රාජකාරි ඉටුකිරීම වෙනුවෙන් ලද ආදායම් ලෙස ශ්‍රී ලංකා යුධ හමුදාව හා ගුවන් හමුදාව පිළිවෙලින් එක්සත් ජනපද ඩොලර් 8,211,373.98 හා 10,965,751.85ක් ලෙස එකතුව එක්සත් ජනපද ඩොලර් 19,177,125.83 ක් රැස්කර ඇතත්, ඒසීඒ -1 ආදායම් ප්‍රකාශය අනුව සමාලෝචිත වර්ෂයේ ආදායම ලෙස එක්සත් ජනපද ඩොලර් 7,506,868.47 ක් හෙවත් රු.2,447,153,974ක් පමණක් දක්වා තිබුණි. තවද මෙම ආදායමින් එක්සත් ජනපද ඩොලර් 8,057,402.58 ක් 2022 දෙසැම්බර් 31 දිනෙන් පසුව රාජ්‍ය ආදායමට බැරකර තිබුණු අතර එක්සත් ජනපද ඩොලර් 3,612,804.78 ක් ණයවර ලිපි විවෘත කිරීමේ පහසුව සඳහා භාණ්ඩාගාර එකහතාව මත යුධ හමුදා විදේශ ව්‍යවහාර මුදල් ගිණුමක රඳවා ගෙන තිබුණි. ඒ අනුව

සමාලෝචිත වර්ෂයේ ආදායම එක්සත් ජනපද ඩොලර් 11,670,207.36 ක ආදායමක් ගිණුම් තුලින් නිරූපනය නොවුණි. 2022 දෙසැම්බර් 31 දිනට පැවති විනිමය අනුපාත අනුව එම අගය රු. 4,205,942,732.54 ක් විය. තවද මෙම රදවාගත් ආදායම පිළිබඳව මූල්‍ය ප්‍රකාශන තුලින් අනාවරණය කර නොතිබුණි.

එසේම යුධ හා ගුවන් හමුදාවන් විසින් සමාලෝචිත වර්ෂය තුල දී පූර්ව වර්ෂයට අදාලව නිහඟිටි ආදායම රැස්කර ඇතත් ගිණුම් ඉදිරිපත් කිරීමේදී නිවැරදි වර්ගීකරණයන් යටතේ පූර්ව වර්ෂයට අදාල ආදායම් ලැබීම් දක්වා නොතිබුණි.

(ආ) මුදල් රෙගුලාසි 128(2)(ඇ) හා 1/2015 දරන රාජ්‍ය මූල්‍ය ප්‍රතිපත්ති චක්‍රලේඛය ප්‍රකාරව විගණකාධිපති වෙත ඉදිරිපත් කරන ලද 2022 දෙසැම්බර් 31 දිනට හිඟ ආදයම් ප්‍රකාශයෙහි සහ ACA – 1(i) ආකෘතියෙහි හිඟ හිටි ආදායම අතර රු. 626,500 ක වෙනසක් නිරීක්ෂණය වූ අතර 2019 දෙසැම්බර් 31 දිනට හිඟ හිටි බලපත්‍ර ගාස්තු ආදායම ACA – 1(i) ආකෘතියෙහි දක්වා නොතිබීම මෙම වෙනසට හේතු වී තිබුණි.

(ඇ) 2019 වර්ෂය තුළ රැස්කල ශුද්ධ ආදායම රු.21,372,185,188 ක් වුවත්, ACA – 1(i) ආකෘතියෙහි පසුගිය වර්ෂ 03හිදී රැස්කල ශුද්ධ ආදායම දැක්වීමේදී 2019 වර්ෂය තුළ රැස්කල ශුද්ධ ආදායම රු.2,802,302,525 ක් ලෙස දක්වා තිබුණි.

1.6.2 අත්තිකාරම් ගෙවීම්

රජයේ නිලධාරීන්ගේ අත්තිකාරම් ගිණුම් සම්බන්ධයෙන් අමාත්‍යාංශය විසින් පවත්වාගෙන යනු ලබන පොත්පත් හා භාණ්ඩාගාර පොත් (SA-52) සමඟ සැසඳීමේදී අත්තිකාරම් ලැබීම් (0-0-103-0-11-0) සම්බන්ධයෙන් රු. 6,750 ක වෙනසක් හා අත්තිකාරම් ගෙවීම් (0-0-103-0-11-0) සම්බන්ධයෙන් රු.231,174 ක වෙනසක් පැවති බව නිරීක්ෂණය විය.

1.6.3 මූල්‍ය නොවන වත්කම්

(අ) 2018 දෙසැම්බර් 31 දිනැති අංක 04/2018 දරන වත්කම් කළමනාකරණ චක්‍රලේඛයේ 06 ඡේදය ප්‍රකාරව මූල්‍ය නොවන වත්කම් තක්සේරු කළ යුතු වුවත් 2012 පෙබරවාරි 15 දින ආරක්ෂක අමාත්‍යාංශයට වෙත පවරා තිබුණු ආරක්ෂක මූලස්ථාන සංකීර්ණය පිහිටි හෙක්ටයාර් 21.0437 ක ඉඩම් කොටස හා සුහුරුපාය ගොඩනැගිල්ල පිහිටි හෙක්ටයාර් 1.4164 ක ඉඩම් කොටස් තක්සේරු කර ගිණුම් ගත කිරීමට කටයුතු කර නොතිබුණි.

(ආ) භාණ්ඩාගාර මුද්‍රිත සටහන් (SA-82) මූල්‍ය නොවන වත්කම් පිළිබඳ ප්‍රකාශය අනුව, සමාලෝචිත වර්ෂයේ මූල්‍ය නොවන වත්කම් අත්පත් කර ගැනීම් අගය රු.46,683,895 ක් ලෙසද, මූල්‍ය කාර්යසාධන ප්‍රකාශය අනුව සමාලෝචිත වර්ෂයේ මූල්‍ය නොවන වත්කම් අත්පත් කර ගැනීම රු.209,136,048 ලෙස දක්වා තිබුණු බැවින් රු. 162,452,153 ක වෙනසක් නිරීක්ෂණය විය. ඔයාමඩුව ගබඩා සංකීර්ණය වෙනුවෙන් ශ්‍රී ලංකා යුධ හමුදාව විසින් වියදම් දරන ලදුව මූල්‍ය නොවන වත්කම් (SA-82) ආකෘතිය අනුව කෙරීගෙන යන වැඩ වත්කම් පැවරීම් ලෙස සටහන් වන රු.154,811,387 ක් සහ වැය ශීර්ෂ 103-1-4-0-2104-0/11 වෙනුවෙන් ශ්‍රී ලංකා යුධ හමුදාව විසින් දරා ඇති රු.727,761 ක පැවරීම සහ කලින් පැවති රාජ්‍ය ආරක්ෂක රාජ්‍ය අමාත්‍යාංශය විසින් පවරන ලද වත්කම් වටිනාකම වූ රු. 6,913,005 ක් සමාලෝචිත වර්ෂයේ ප්‍රාග්ධන වත්කම් අත්පත්කරගැනීම් ලෙස සටහන් කිරීම උක්ත වෙනස සඳහා හේතු වී තිබුණි.

1.6.4 අග්‍රිම ශේෂය

(අ) අග්‍රිම ගිණුම් පිළිබඳ ප්‍රකාශය අනුව භාණ්ඩාගාරයෙන් ලද අග්‍රිම ප්‍රමාණය රු. 11,578,631,743 ක් වුවද මුදල් ප්‍රවාහ ප්‍රකාශයේ මෙහෙයුම් ක්‍රියාකාරකම් වලින් ජනිත වූ මුදල් ප්‍රවාහයන් යටතේ අග්‍රිම ලැබීම් ලෙස රු. 12,066,410,675 ක් දක්වා තිබුණු අතර ඒ අනුව අග්‍රිම ලැබීම් රු. 487,778,932 ක් වැඩියෙන් දැක්වුණි. තවද එම ප්‍රකාශය අනුව සමාලෝචිත වර්ෂය තුළ භාණ්ඩාගාරයට පියවන ලද අග්‍රිම වටිනාකම රු. 10,371,888 වුවද එය මුදල් ප්‍රවාහ ප්‍රකාශයේ රු. 498,150,820 ක් ලෙස රු. 487,778,932 ක් වැඩියෙන් දක්වා තිබුණි. ඒ අනුව නිවැරදි අගයන් පදනම්කර ගනිමින් මුදල් ප්‍රවාහ ප්‍රකාශය පිලියෙල කර නොතිබුණු බව නිරීක්ෂණය විය.

1.6.5 ලේඛන හා පොත්පත් පවත්වා නොතිබීම

ලේඛන වර්ගය	අදාළ රෙගුලාසිය	නිරීක්ෂණ
හානි පිලිබඳ ලේඛණය	මු.රෙ.103(1)(ඉ) හා මු.රෙ.110	අලාභහානි සිදුවූ වත්කමේ මුල් වටිනාකම, හානිය සිදුවන අවස්ථාවේ ආසන්නතම අගය, නැවත සැපයීමට හෝ අළුත්වැඩියා කිරීමට යන මුදල අයකරගතහැකි හා අයකර ගැනීමට තීරණය කළ මුදල හා පොතෙන් අස්කිරීමේ අධිකාර බලය ආදිය දක්වමින් පූර්වෝක්ත ලේඛණය පවත්වාගත යුතු වුවත් , 2018 වර්ෂයේ සිට 2022 වර්ෂය දක්වා සිදුව ඇති

අනතුරු අලාභහානි හා පාඩු සම්බන්දයෙන් එකී නිශ්චිත තොරතුරු ලේඛණගතව නොතිබුණු අවස්ථා පැවතුණි.

2. මූල්‍ය සමාලෝචනය

2.1 ආදායම් කළමනාකරණය

2.1.1 මු.රෙ.128(2)(ඇ) ප්‍රකාරව රාජ්‍ය ආදායම එකතුකර ගැනීම සම්බන්ධයෙන් තමා වගකීමට බැඳි ඇති ආදායමින් යම්කිසි කොටසක් වෙනත් දෙපාර්තමේන්තු හා කාර්යාල මගින් එකතු කරනු ලැබේ නම් ඒ දෙපාර්තමේන්තුවලින් සහ කාර්යාලවලින් වාර්තා ලබාගෙන ඒවායේ සඳහන් කරුණු රාජ්‍ය ඇස්තමේන්තුවලට අන්තර්ගත කළ යුතු වේ. ඒ අනුව අමාත්‍යාංශය විසින් ගණන්දියයුතු 10.03.07.05 ආදායම් ශීර්ෂය (බලපත්‍ර ගාස්තු ආදායම) සඳහා 2022 ආදායම් ඇස්තමේන්තුව සහ 2022 සංශෝධිත ආදායම් ඇස්තමේන්තුව පිළියෙල කිරීමේදී ඒ ඒ දිස්ත්‍රික් ලේකම් කාර්යාල මගින් රැස්කිරීමට යෝජිත ආදායම පිළිබඳව එම ආයතන මගින් ඇස්තමේන්තු කැඳවා නොතිබුණි. ඒ අනුව රාජ්‍ය මූල්‍ය දෙපාර්තමේන්තුව වෙත ආදායම් ඇස්තමේන්තු ඉදිරිපත් කිරීම රෙගුලාසි ප්‍රකාරව සිදුකර නොතිබුණි.

2.1.2 2022 මූලික ආදායම් ඇස්තමේන්තුව අනුව ආදායම් සංකේතාංක 10.03.07.05 යටතේ බලපත්‍ර ගාස්තු ආදායම රු. 22,050,000 ක් ලෙස ඇස්තමේන්තු කර තිබූ අතර 2022 ජූලි 29 දින අමාත්‍යාංශය විසින් රාජ්‍ය මුදල් දෙපාර්තමේන්තුව වෙත ඉදිරිපත් කරන ලද සංශෝධිත ආදායම් ඇස්තමේන්තුව මගින් රු. 28,890,000 ලෙස සංශෝධනය කර තිබුණි. එසේම 2022 සංශෝධිත අතුරු අයවැය අනුව සංශෝධිත ආදායම් ඇස්තමේන්තුව රු.22,000,000 ක් ලෙස තවදුරටත් සංශෝධනයකර තිබුණි. කෙසේ වෙතත් ඒසිඒ 1(iii) ආකෘතියෙහි දැක්වෙන පරිදි වර්ෂයේ තථ්‍ය ආදායම රු.42,416,904 ක් වූයෙන් ඇස්තමේන්තුගත හා තථ්‍ය ආදායම අතර වෙනස රු.20,416, 904 ක් විය. එය සංශෝධිත ආදායම් ඇස්තමේන්තුව මෙන් සියයට 93ක අගයක් වූ බැවින් බලපත්‍ර ගාස්තු ආදායම නිවැරදිව ඇස්තමේන්තුකර නොමැති බව නිරීක්ෂණය විය.

2.1.3 එක්සත් ජාතීන්ගේ සාම සාධක මෙහෙයුම් කටයුතු රාජකාරි ඉටුකිරීම වෙනුවෙන් 2022 දෙසැම්බර් 31 දිනට අයවිය යුතු එ.ජ.ඩොලර් 344,559 ක් වසරකට වැඩි කාලයක සිට හිඟහිට පැවතුණි.

2.1.4 පුපුරණ ද්‍රව්‍ය හා තුවක්කු බලපත්‍ර ගාස්තු ,ආරක්ෂක නියෝජිත ආයතන විධිමත් කිරීමේ ගාස්තු වෙනුවෙන් 2022 දෙසැම්බර් 31 දිනට හිඟ හිටි ආදායම රු. 2,582,270 ක් විය. එයින් රු. 1,326,890 ක් වසරකට වැඩි කාලයක සිට සහ රු.942,690 ක් වසර 02 කට වඩා වැඩි කාලයක සිට හිඟහිටව පැවතුණි.

2.2 වියදම් කළමනාකරණය

2.2.1 මුදල් රෙගුලාසි 50 (ii) ප්‍රකාරව වාර්ෂික ඇස්තමේන්තු හැකිතාක් දුරට සම්පූර්ණවත්, නිවැරදිවත් පිළියෙල කලයුතු බව දක්වා ඇති අතර, එම ඇස්තමේන්තු පදනම්කරගත් වාර්ෂික ක්‍රියාකාරී සැලසුමකට අනුව නිසි වැඩපිළිවෙලක් යටතේ වියදම් කළ යුතුවේ. පහත දැක්වෙන නිරීක්ෂණ හේතුවෙන් වාර්ෂික ඇස්තමේන්තු සම්පූර්ණවත්, නිවැරදිවත් පිළියෙල කර නොමැති බව නිරීක්ෂණය විය.

(අ) වාර්ෂික අයවැය ඇස්තමේන්තු මගින් වැය විෂයයන් හතකට සලසා තිබුණු රු. 85,063,000 ක ප්‍රතිපාදන මෙන් පස්ගුණයකට ආසන්න අතිරේක ප්‍රතිපාදන හෙවත් රු. 409,510,000 ක්, පරිපූරක ඇස්තමේන්තු හා මු.රෙ. 66 මාරු කිරීම් යටතේ ලබාගෙන තිබීම.

(ආ) වැය විෂයන් පහක් සඳහා සලසා තිබුණු රු. 1,700,000 ක සම්පූර්ණ ප්‍රතිපාදනයම ඉතිරිව පැවති අතර එම සම්පූර්ණ ප්‍රතිපාදනයම මු රෙ. 66 මගින් වෙනත් වැය විෂයයන් පහක් වෙත මාරු කරගෙන තිබීම.

2.2.2 වියදම් වැඩසටහන්ගත කිරීමේදී, අනුමත කරනු ලබන අරමුදල් මුදල් වර්ෂය තුල සාක්ෂාත් කරගත හැකි වැඩසටහන් වලට සීමා කරන බවට සහතිකවීම ගණන් දීමේ නිලධාරීන්ගේ වගකීම වුවත් වාර්ෂික ඇස්තමේන්තු මගින් ප්‍රතිපාදනය කළ අරමුදල් සම්පූර්ණයෙන්ම උපයෝජනය නොකළ අවස්ථා මෙන්ම ඌණ ලෙස උපයෝජනය කළ අවස්ථාද පැවති බව නිරීක්ෂණය විය. එය මුදල් රෙගුලාසි අංක 04 හි සඳහන් නියමයන්ට පටහැනි බව නිරීක්ෂණය විය. විස්තර පහත දැක්වේ.

(අ) 103-01-01 වන ව්‍යාපෘතිය- අමාත්‍ය කාර්යාලයේ පුනරාවර්තන හා මූලධන වැය විෂයයන් 21 ක් වෙනුවෙන් රු. 18,015,000 ක ප්‍රතිපාදන සලසාගෙන තිබුණු අතර අමාත්‍ය කාර්යාලය සඳහා කාර්ය මණ්ඩලයක් පත්කර නොමැතිවීම හේතුවෙන් පුනරාවර්තන හා මූලධන වියදම් වෙනුවෙන් සලසා තිබුණු ප්‍රතිපාදන සම්පූර්ණයෙන්ම ඉතිරිවී ඇති බව ගිණුම් මගින් දක්වා තිබුණි. එහෙත් මෙම ප්‍රතිපාදනයෙන් සියයට 93 හෙවත් රු. 16,805,000 ක්, මුදල් රෙගුලාසි 66 යටතේ වෙනත් වැය විෂයයන් 17කට මාරු කර වැයකර ඇති බව නිරීක්ෂණය විය. එහෙත් මුදල් රෙගුලාසි 66

යටතේ මාරුකිරීමෙන් අනතුරුව තවදුරටත් ඉතිරිව පැවති රු.1,210,000 ක ප්‍රතිපාදනය පමණක් සියයට 100 ක් ඉතිරියක් ලෙස වියදම් ප්‍රකාශය මගින් දක්වා තිබුණි.

(ආ) වාර්ෂික අයවැය ඇස්තමේන්තු මගින් ප්‍රතිපාදන සලසා නොතිබුණු 103-2-17-7-2509-0-13 වැය විෂය සඳහා පරිපූරක ඇස්තමේන්තු මගින් රු. 15,000,000 ක ප්‍රතිපාදන සලසාගෙන ඇතත් එම ප්‍රතිපාදනයෙන් රු. 10,371,888 ක් හෙවත් සියයට 69 ක් ඉතිරිව පැවතුණි.

(ඇ) 103-2-19-6-2509-0-17 දරන මූලධන වැය විෂය සඳහා වාර්ෂික ඇස්තමේන්තු මගින් රු. 78,080,000 ක ප්‍රතිපාදන සලසා තිබුණු අතර , පරිපූරක ප්‍රතිපාදන මගින් රු. 260,000,000 ක්ද, මුදල් රෙගුලාසි 66 මාරු කිරීම් මගින් රු. 125,000,000 ක්ද ලබාගෙන තිබුණි. එහෙත් සලසා තිබුණු රු. 463,080,000 ක ශුද්ධ ප්‍රතිපාදනයෙන් දරා ඇති නත්‍ය වියදම රු. 261,500,000 ක් වූයෙන් සලසා තිබුණු ශුද්ධ ප්‍රතිපාදනයෙන් සියයට 43 ක් හෙවත් රු. 201,580,000 ක ඉතිරිවීම් පැවතුණි.

(ඈ) රු .141,100,000 ක ප්‍රතිපාදන සලසා තිබුණු පුනරාවර්තන හා මූලධන වැය විෂයයන් 4 කට අදාලව සමාලෝචිත වර්ෂය තුල දරා තිබුණු මුළු වියදම රු. 136,096,605 ක් වුවද, අත්‍යාවශ්‍ය බව හා ප්‍රතිපාදන ප්‍රමාණවත් නොමැති බව යනාදී කරුණු දක්වමින් මුදල් රෙගුලාසි 66 යටතේ රු. 46,500,000 ක් අතිරේක ප්‍රතිපාදන මාරු කරගෙන ඇතත් එසේ මාරු කරගත් අතිරේක ප්‍රතිපාදන සම්පූර්ණයෙන්ම ඉතිරිව පැවති අතර මුල් ප්‍රතිපාදනයෙන්ද රු. 5,003,395 ක් ඉතිරිව පැවතිණි.

2.2.3 2021 දෙසැම්බර් 21 දිනැති අයවැය චක්‍රලේඛ අංක 03/2021 හා 2022 අප්‍රේල් 26 දිනැති ජාතික අයවැය චක්‍රලේඛ අංක 03/2022 මගින් රාජ්‍ය වියදම් පාලනය කිරීම සඳහා උපදෙස් ලබා දී තිබුණද 2021 වර්ෂයට සාපේක්ෂව සමාලෝචිත වර්ෂයේ වියදම සියයට 1,603 දක්වා වැඩිවී තිබුණු අවස්ථා පැවති අතර මුදල් වැය කිරීමේ දී අනාර්ථිකව හා අරපිරිමැසුම් රහිතව කටයුතු කළ අවස්ථාද නිරීක්ෂණය විය.

(අ) ආරක්ෂක මාණ්ඩලික ප්‍රධානී කාර්යාලය විසින් 2022 ජනවාරි 13 දින පවත්වා තිබූ එක් දින සම්මන්ත්‍රණයකට සහභාගි වූ ත්‍රිවිධ හමුදා නිලධාරීන් 300 ක් ඇතුළු 400ක් වෙනුවෙන් දේශන ශාලාගාස්තු, සංග්‍රහ වියදම් හා අනෙකුත් වියදම් වෙනුවෙන් රු. 5,102,814 ක් වැයකර තිබීම.

(ආ) ජාතික ආරක්ෂක විද්‍යායතනය විසින් පවත්වනු ලබන පාඨමාලාවේ දේශකවරු සඳහා පැයකට රු.3,000 ක් බැගින් රු.2,322,261 ක දේශක දීමනා ගෙවා තිබියදී ප්‍රවාහන පහසුකම් වෙනුවෙන් රු.295,920 ක මාසිකව කුලී පදනම මත වාහන දෙකක් සැපයීම වෙනුවෙන් 2022 ජනවාරි සිට

ඔක්තෝබර් දක්වා කාලය තුල රු. 2,756,383 ක් සහ එම වාහන සඳහා ඉන්ධන වියදම්ද දරා තිබීම.

(ඇ) ජාතික ආරක්ෂක විද්‍යායතනය විසින් පවත්වනු ලබන පළමු පාඨමාලාව සඳහා සහභාගි වූ විද්‍යාර්ථීන් 31 ක් සඳහා නවාතැන් පහසුකම් ලබාදීම වෙනුවෙන් 2021 නොවැම්බර් 01 දින සිට ඉදිරි වර්ෂ 2 ක කාලයක් සඳහා රු.72,000,000 ක බදුකුලී ගිවිසුමක් මත ගෘහ ඒකක 24 කින් යුත් නිවාස සංකීර්ණයක් ලබාගෙන මාසිකව රු. 3,000,000 බැගින් කුලී ගෙවා තිබීම හා එම නිවාස සංකීර්ණයේ සිට ප්‍රවාහන පහසුකම් සැපයීම වෙනුවෙන් 2022 ජනවාරි 01 දින සිට වසරක කාලයක් සඳහා මාසිකව රු.199,500 ක කුලී පදනම මත බස් රථයක්ද ලබාගෙන තිබීම.

(ඈ) එක් පාඨමාලාවක් අවසානයේදී ඊළඟ පාඨමාලාව කඩිනමින් ආරම්භ කිරීමට හැකිවන පරිදි පාඨමාලා සංවිධානය කර නොතිබීම හේතුවෙන් මාස 03 ආසන්න කාලයක් නිශ්කාර්යව පැවති නිවාස සංකීර්ණයේ බදුකුලී ගෙවීම වෙනුවෙන් රු. 10,500,000 අනාවර්තික වියදමක් දරා තිබීම.

2.3 බැරකම් හා බැඳීම්වලට එළඹීම

2.3.1 2022 මුල්‍ය ප්‍රකාශනයේ දැක්වෙන සටහන් අංක (iii) හා (iv) අනුව 2022 දෙසැම්බර් 31 දිනට පැවති බැඳීම් හා බැරකම්වල එකතු වටිනාකම රු.449,815,619 ක් වුවත්, භාණ්ඩාගාර පරිගණක මුද්‍රිත සටහන් අනුව දැක්වෙන බැරකම් ප්‍රමාණය රු.452,564,354 ක් විය. ඒ අනුව මුල්‍ය ප්‍රකාශන මගින් නිරූපනය වන බැඳීම් හා බැරකම් ප්‍රමාණය සහ භාණ්ඩාගාර පරිගණක මුද්‍රිත සටහන් අනුව දැක්වෙන බැඳීම් හා බැරකම් ප්‍රමාණය අතර රු. 2,748,735 ක වෙනසක් නිරීක්ෂණය විය.

2.3.2 2023 වර්ෂයේ ගෙවීම් වවුචර් පිළිබඳ නියැදි පරීක්ෂණයේදී 2022 වර්ෂයට අදාළ අවස්ථා 04 කදී එකතුව රු. 28,642,188 ක් වූ වියදම් 2023 වර්ෂයේ ප්‍රතිපාදන වලින් වැය කර තිබුණු නමුත් එම වියදම් 2022 වර්ෂයේ මුල්‍ය ප්‍රකාශන වල බැරකම් ලෙස හඳුනාගෙන නොතිබුණි. ඒ හේතුවෙන් මුල්‍ය ප්‍රකාශනවල රු. 28,642,188ක බැරකම් අඩුවෙන් දක්වා තිබුණි.

2.4 නීති, රීති හා රෙගුලාසිවලට අනුකූල නොවීම

නීති, රීති හා රෙගුලාසිවලට යොමුව	අනුකූල නොවීම
(අ) 2015 ඔක්තෝබර් 09 දිනැති අංක PED/RED/2015/8/පොදු(1) දරන රාජ්‍ය මුදල් චක්‍රලේඛය සහ 2020 අගෝස්තු 28 දිනැති අංක 01/2020 දරන රාජ්‍ය මුදල් චක්‍රලේඛයේ මාර්ගෝපදේශ අංක 01.	අමාත්‍යාංශයෙන් ස්ථාන මාරුවී ගොස් ඇති නිලධාරීන්, විශ්‍රාමික, මියගිය, වැඩ තහනම් කර ඇති නිලධාරීන් සහ සේවය අතහැර ගොස් ඇති නිලධාරීන්ගෙන් 2022 දෙසැම්බර් 31 දිනට අයවිය යුතු ණය ශේෂය රු. 4,244,535ක් වූ අතර එම ණය ශේෂය තුල වසර 1 සිට වර්ෂ 5 දක්වා හිඟහිටි රු. 1,473,276 ක ශේෂයක්ද, වසර 05ට වැඩි කාලයක් හිඟහිටි රු. 1,336,746 ක ශේෂයක්ද පැවතුණි. මෙම කල්ගතවූ ණය ශේෂ සම්බන්ධයෙන් චක්‍රලේඛ ප්‍රකාරව කටයුතු කර නොතිබුණි.
(ආ) ශ්‍රී ලංකා ප්‍රජාතන්ත්‍රවාදී ජනරජයේ මුදල් රෙගුලාසි සංග්‍රහය	
i. මුදල් රෙගුලාසි 571 හා 571(2)	ඉකුත් වූ සියළුම තැන්පතු නියාදනය කිරීම සඳහා සෑම අර්ධ වර්ෂයක් අවසානයේදීම මු.රෙ.570 හි දක්වා ඇති පරිදි ඉකුත් වූ සියළුම තැන්පතු පිළිබඳ ලැයිස්තුවක් පිළියෙල කල යුතු වුවද එවැනි ලැයිස්තුවක් පිලියෙල කර නොතිබුණු අතර තැන්පතු ගිණුම් දෙකකට අදාලව පැවති රු. 9,025,947 ක් වූ ටෙන්ඩර් තැන්පතු වර්ෂ දෙක ඉක්මවා ඇතත් රෙගුලාසිය ප්‍රකාරව කටයුතු කර රාජ්‍ය ආදායමට බැර කිරීමට කටයුතු කර නොතිබුණි.
ii. මුදල් රෙගුලාසි 371 (2) (ආ)	මුදල් රෙගුලාසි 371 (2) (ආ) ප්‍රකාරව තත්කාර්ය අතුරු අග්‍රිමය ලබා ගන්නා මාණ්ඩලික නිලධාරියා විසින් එම කාර්ය නිම කල විගසම පියවිය යුතු වුවත්, සමාලෝචිත

වර්ෂයේ ජනවාරි සිට දෙසැම්බර් දක්වා අවස්ථා 23 කදී විවිධ කාර්යයන් සඳහා ලබා දී තිබූ රු. 1,768,330 ක් වූ අත්තිකාරම් මුදල් පියවීමේදී දින 26 සිට දින 144 දක්වා කාල පරාසයක ප්‍රමාදයක් නිරීක්ෂණය විය.

iii. මුදල් රෙගුලාසි 128 (I) (ඉ)

රජය සතු වත්කම් සුරක්ෂිතව තබා ගැනීම සඳහා ප්‍රමාණවත් තරම් සහ විධිමත් විධිවිධාන යොදනු ලබන බව හා වරින් වර සත්‍යාක්ෂණය කරනු ලබන බවට ප්‍රමාණවත් විධිවිධාන යෙදිය යුතු වුවද ආපදා කළමනාකරන අංශය සතු වාහන 25ක් පිළිබඳව වාර්ෂික සමීක්ෂණ සිදු කර නොතිබුණි.

2.5 තත්ත්කාර්ය අතුරු අග්‍රිම නිකුත් කිරීම හා පියවීම

ජාතික ශිෂ්‍යාබට බලකාය විසින් 2022 ජූනි 23 දින දක්වා කාලයට අදාලව තත්කාර්ය අතුරු අග්‍රිම ලේඛනයක් පවත්වා නොතිබුණු බැවින් 2022 මුල් අර්ධ වර්ෂය තුළ මාණ්ඩලික නිලධාරින් දෙදෙනෙකු වෙත නිකුත් කර තිබූ රු. 200,000 ක මුදල, තත්කාර්ය අතුරු අග්‍රිම ලේඛනයෙහි සඳහන් වී නොතිබුණි. තවද 2022 ජූනි 23 දිනට පූර්වයෙන් සිදුකළ අතුරු අග්‍රිම ගෙවීම් හා පියවීම් පිළිබඳව අනාවරණය නොවුණි.

2.6 බැංකු ගිණුම් මෙහෙයවීම

සමාලෝචිත වර්ෂය තුල අංක 0007040119 දරන බැංකු ගිණුම වෙත සෘජු තැන්පතු ලෙස ලැබී තිබුණු රු.1,233,439 ක හඳුනානොගත් තැන්පතු පැවති බැවින් එම වටිනාකම අදාල ගිණුම්වලට ගැලපුම් කර නොතිබුණි.

3 මෙහෙයුම් සමාලෝචනය

3.1 කාර්යසාධනය

3.1.1 ආරක්ෂක මුලස්ථාන සංකීර්ණය ඉදිකිරීම් ව්‍යාපෘතිය

(අ) ආරක්ෂක මුලස්ථානය සංකීර්ණය ඉදිකිරීම් ව්‍යාපෘතියේ ප්‍රමුඛතා අධියර 08 යටතේ කොන්ත්‍රාත් කාර්යන් 252 ක් සමාලෝචිත වර්ෂය තුළ ඉටුකරගැනීමට සැලැසුම්කර තිබුණු අතර 2022 දෙසැම්බර් 31 දිනට එම කොන්ත්‍රාත් කාර්යන්ගේ භෞතික ප්‍රගතිය පිළිබඳ වාර්තා ඉදිරිපත් නොවීම හේතුවෙන් ඉදිකිරීම් ප්‍රගතිය පිළිබඳව කාර්යයසාධනය ඇගයිය නොහැකි විය.

(ආ) ආරක්ෂක හමුදා මුලස්ථානය ඉදිකිරීම් ව්‍යාපෘතියේ ඇතැම් ඉදිකිරීම් ප්‍රමාදවීම, ණයවර ලිපි විවෘත කිරීම ප්‍රමාදවීම ආදිය හේතුවෙන් අපේක්ෂිත කාලය තුල කොන්ත්‍රාත් නිමකිරීමට නොහැකිවීම මත කොන්ත්‍රාත් කාලසීමාව දීර්ඝකිරීමට සිදුව තිබුණු අතර සමාලෝචිත වර්ෂය අවසන් වනවිට එවැනි සැපයුම් කොන්ත්‍රාත්කරුවන් 06 දෙනෙකු විසින් රු.1,389,272,688 ක් හා එක්සත් ජනපද ඩොලර් 6,212,417 ක් වූ කාලය දීර්ඝ කිරීමේ හිමිකම් පෑම් (Claims for EOT) 28 ක් ඉල්ලුම් කර තිබුණු බැවින් අසම්භාව්‍ය බැරකමක් පැවතුණි.

3.1.2 අපේක්ෂිත නිමවුම් මට්ටම ලබා නොගැනීම

(අ) 2016 ඔක්තෝබර් 18 දින අමාත්‍ය මණ්ඩලය විසින් ගනු ලැබූ තීරණයක් පරිදි ජාතික ආරක්ෂක විද්‍යායතනය 2021 මැයි මස ස්ථාපිත කර, එහි ප්‍රථම පාඨමාලාවේ සහතික පත් ප්‍රදානය 2022 සැප්තැම්බර් 14 දින සිදුකර ඇතත් ආයතනය පිහිටුවීමට අදාල පනත් කෙටුම්පත් සම්මතකර නොතිබීමෙන් ආයතනයට අදාල නීතිමය ප්‍රතිපාදන සැලසී නොතිබුණි.

(ආ) 2016 මාර්තු 30 දින අමාත්‍ය මණ්ඩලය විසින් ගනු ලැබූ තීරණයක් පරිදි ජාතික ආරක්ෂක අධ්‍යයන ආයතනය 2016 ජූලි මස පිහිටුවා තිබුණි. එහෙත් මෙම ආයතනය නීත්‍යානුකූල පදනමින් ස්ථාපනය කිරීම වර්ෂ 6 කට වැඩි කාලයක් ප්‍රමාදවී පැවතුණි. ආයතනය පිහිටුවීමට අදාල පනත් සම්මත කිරීම ප්‍රමාදවීම ආයතනයේ අපේක්ෂිත අරමුණු ඉටුකර ගැනීම කෙරේ අහිතකරව බලපා තිබුණි.

(ඇ) උපාය මාර්ගික ආරක්ෂක සන්නිවේදන ජාල ව්‍යාපෘතියේ මූලික සැලසුම් අනුව 2016 වර්ෂය අවසන් වනවිට ව්‍යාපෘතියේ ඉදිකිරීම් අවසන් කිරීමට යෝජිතව පැවතියද පාරිසරික අනුමැතියන්ගේ ප්‍රමාදයන්, ඉදිකිරීම් ප්‍රමාදයන් හා ප්‍රසම්පාදන ප්‍රමාදයන් ආදිය හේතුවෙන් සැලසුම්ගත කාලසීමාවන් තුළ අපේක්ෂිත කාර්යසාධන මට්ටම් කරා ලඟාවී නොතිබුණි.

ව්‍යාපෘති කාලසීමාව වර්ෂ 06 කින් දීර්ඝකර ඇතත් සමාලෝචිත වර්ෂය අවසන් වනවිට පැවති සමස්ථ භෞතික ප්‍රගතිය සියයට 71.5 ක් බව වාර්තාගතවිය. මෙම ව්‍යාපෘතිය සැලසුම්ගත කාලපරාසයන් තුළ අවසන් නොවීම හේතුවෙන් ව්‍යාපෘතිය මගින් අපේක්ෂිත සන්නද්ධ සේවා අතර ඒකාබද්ධ උපාය මාර්ගික සංනිවේදනය පවත්වාගැනීමේ මූලික අරමුණ කාලීනව ඉටුකර ගැනීමට තවදුරටත් ප්‍රමාදවෙමින් පැවතුණි.

මෙම ව්‍යාපෘතිය සඳහා ක්ෂුද්‍ර තරංග ගුවන් විදුලි සන්නිවේදන පද්ධතියක් මිලදී ගැනීමේ ප්‍රසම්පාදන කාර්යය 2016 වර්ෂයේ ආරම්භකර අවස්ථා කීපයකදී කැඳවන ලද නමුදු ලංසු ලේඛණවල සංශෝධනයන් සිදුකලයුතු වීම, ලංසු කරුවන් විසින් ලංසු කොන්දේසි සපුරා නොතිබීම, නවීන තාක්ෂණයට ගැලපෙන පරිදි පිරිවිතර සංශෝධනය කලයුතු වීම ආදී කරුණු හේතුවෙන් ලංසු අවලංගු කර තිබුණ අතර 2021 ජනවාරි 11 දින ප්‍රසම්පාදන කාර්යයන් නැවත අරඹා ඇතත් ලංසු ඇගයීම් ප්‍රමාදය හා ප්‍රසම්පාදන අභියාචනා ක්‍රියාවලියකට යොමුවීම ආදී කරුණු හේතුවෙන් ප්‍රසම්පාදන කමිටු නිර්දේශ ලබාදීම 2022 අප්‍රේල් 20 දක්වා ප්‍රමාද වී තිබුණි. 2022 වර්ෂයේ ප්‍රතිපාදන අවුරා තැබීම හා වියදම් සීමා කිරීම හේතුවෙන් ප්‍රසම්පාදන කාර්ය තාවකාලිකව අත්හිටුවා තිබුණි. මේ අනුව මෙම ප්‍රසම්පාදන කාර්යය සඳහා වර්ෂ 06 කට ආසන්න කාලයක් ගතවී තිබුණු අතර එය ව්‍යාපෘතිය ප්‍රමාද වීම කෙරෙහි සෘජුවම බලපා තිබුණි.

3.1.3 අපේක්ෂිත ප්‍රතිලාභ (Outcome) ලබා නොගැනීම

(අ) ව්‍යාපෘතිය සඳහා 2016 සහ 2017 වර්ෂවලදී රු.මිලියන 38.54 ක් වැයකර මිලදීගෙන තිබුණු විදුලි ජනක යන්ත්‍ර 22 ක් හා රු.මිලියන 562.16 ක් වැයකර ඉදිකිරීම් නිමකර තිබුණු සන්නිවේදන කුළුණු 11 සහ එයට සම්බන්ධිත උපාංග මැදිරි සමගාමී ක්‍රියාවන්ගේ දීර්ඝ ප්‍රමාදය හේතුවෙන් 2020 වර්ෂයේ සිට අපේක්ෂිත අරමුණට යොදාගැනීමට නොහැකිව තිබුණි.

3.2 ප්‍රසම්පාදනයන්

3.2.1 ප්‍රසම්පාදන මාර්ගෝපදේශ සංග්‍රහයේ 2.14.1 සඳහා වන අතිරේකය 35 අනුව ව්‍යාපෘති ප්‍රසම්පාදන කමිටුවකට රු. මිලියන 200 ක් දක්වා වන ප්‍රසම්පාදනයන් සඳහා අනුමැතිය ලබාදිය හැකිවුවත් ආරක්ෂක මූලස්ථාන ඉදිකිරීම් ව්‍යාපෘතියේ ගොඩනැගිලි 1, 2, සහ 4 සඳහා සෝෆා කට්ටල 390 ක් සහ මේස (Coffee Table) 110 ක් එකවර මිලදී ගැනීමට කටයුතු නොකර අවස්ථා 3 ක් යටතේ මිලදී ගැනීමට කටයුතු කිරීම හේතුවෙන් සැලකිය යුතු පරිදි මිල ගණන් වැඩිවී පැවති බව නිරීක්ෂණය විය. ඒ අනුව සියළුම ගොඩනැගිලි සඳහා 2021 අගෝස්තු 29 දින එකවර මිල කැඳවීම සිදුකලේ නම් සිදුවී ඇති රු. 3,855,140 මිල විචලන අවාසිය අවම කරගත හැකිව තිබුණු බව නිරීක්ෂණය විය.

3.2.2 ප්‍රසම්පාදන මාර්ගෝපදේශ සංග්‍රහයේ 8.9.1 ඡේදය අනුව ලංසුකරුවකු ඉදිරිපත් කරන ලද ලංසුව ප්‍රතිග්‍රහනය කිරීමෙන් පසු ප්‍රසම්පාදන අස්ථිත්වය විසින් අදාල ලංසුකරු වෙත වහාම විධිමත් ප්‍රතිග්‍රහන ලිපියක් නිකුත් කල යුතු වුවත්, අමාත්‍යාංශය විසින් සෝභා කට්ටල සැපයීමට තෝරාගත් සැපයුම්කරු වෙත ඇණවුම් ප්‍රදානය කිරීමට දින 33 සිට දින 52 දක්වා ප්‍රමාද වී තිබුණි.

3.3 පාඩු හා හානි

ත්‍රිවිධ හමුදා මූලස්ථාන ව්‍යාපෘතියට අයත් EXPO OTDR Tester උපකරණය 2019 අප්‍රේල් 02 වන දින සිට අස්ථානගතවීමෙන් රු.2,077,328 ක අලාභයක් සිදුවී ඇතත්, එම අලාභයෙන් 2023 මැයි 03 දින වනවිටත් අයකරගෙන ඇති ප්‍රමාණය රු.180,035 ක් පමණක් විය.

3.4 කළමනාකරණ දුර්වලතා

උපාය මාර්ගික ආරක්ෂක සන්නිවේදන ජාල ව්‍යාපෘතිය 2022 අප්‍රේල් 26 දිනැති අංක 3/2022 දරන ජාතික අයවැය චක්‍රලේඛය මගින් අත්හිටුවා ඇති ව්‍යාපෘතියක් ලෙස හඳුනාගෙන ඇති අතර සලසා තිබූ රු.මිලියන 141.4 ක ප්‍රතිපාදන අවුරා තබා ඇතත් ව්‍යාපෘතියේ ඉදිරි කාර්යයන් සඳහා අත්‍යවශ්‍ය ප්‍රමාණවත් කාර්ය මණ්ඩලක් පමණක් පවත්වා ගනිමින් වියදම් අවමකර ගැනීමට කටයුතු කළයුතු වුවත්, එතෙක් පැවති මුළු ව්‍යාපෘති කාර්ය මණ්ඩලය සඳහා සමාලෝචිත වර්ෂය තුල වැටුප් හා වේතන ගෙවා තිබුණි.

4. මානව සම්පත් කළමනාකරණය

4.1 අනුයුක්ත කාර්ය මණ්ඩලය, තථ්‍ය කාර්ය මණ්ඩලය

සේවක වර්ගය	අනුමත සංඛ්‍යාව	තථ්‍ය සංඛ්‍යාව	පුරප්පාඩු සංඛ්‍යාව	අතිරික්ත සංඛ්‍යාව
ආරක්ෂක අමාත්‍යාංශය				
ජ්‍යෙෂ්ඨ මට්ටම	78	58	20	
තෘතියික මට්ටම	09	06	3	-
ද්විතියික මට්ටම	253	230	23	
ප්‍රාථමික මට්ටම	132	120	12	-
අනියම් /කොන්ත්‍රාත්	-	18	-	18

එකතුව	472	432	58	18
රාජ්‍ය බුද්ධි සේවය				
ජ්‍යෙෂ්ඨ මට්ටම	39	35	04	-
තෘතියික මට්ටම	132	112	20	
ද්විතියික මට්ටම	2,190	2,082	108	
ප්‍රාථමික මට්ටම	44	40	4	-
අනියම්	25	-	25	-
කොන්ත්‍රාත්	-	10	-	10
එකතුව	2,430	2,279	161	10
ජාතික ශිෂ්‍යභට බලකාය				
ජ්‍යෙෂ්ඨ මට්ටම	02	-	02	-
තෘතියික මට්ටම	04	-	04	-
ද්විතියික මට්ටම	21	04	17	-
ප්‍රාථමික මට්ටම	136	91	45	-
අනියම්	50	48	02	-
එකතුව	213	143	70	-

පහත නිරීක්ෂණයන් කෙරේ.

(අ.) අමාත්‍යාංශයේ තනතුරු 58 ක් පුරප්පාඩුව පැවති අතර ඉන් තනතුරු 20 ක් ජ්‍යෙෂ්ඨ මට්ටමේ තනතුරු විය.

(ආ) ජාතික ශිෂ්‍යභට බලකායේ තනතුරු 70 ක් පුරප්පාඩුව පැවති අතර ගණකාධිකාරී හා පරිපාලන නිලධාරී යන තනතුරු පුරප්පාඩු හේතුවෙන් මූල්‍ය පාලන හා ආයතනික පරිපාලන කාර්යයන් කාර්යක්ෂමව ඉටුකර ගැනීම කෙරේ අහිතකරව බලපා තිබුණි.

(ඇ) අමාත්‍යාංශය හා ඒ යටතේ වන අනෙකුත් අංශවල රාජකාරී සඳහා ත්‍රිවිධ හමුදා කාර්යය මණ්ඩලය ලෙස නිලධාරීන් හා සෙසු නිළයන්ට අයත් හමුදා සාමාජිකයන් 700 ක් සේවා නියුක්ත කර තිබුණු අතර ඒ සඳහා වන පාරිශ්‍රමික අදාල ත්‍රිවිධ හමුදා විසින් දරා තිබුණි.

(ඇ) ජාතික ආරක්ෂක විද්‍යායතනය සඳහා අවශ්‍ය වියහැකි කාර්යය මණ්ඩලය නිශ්චය කිරීම, තනතුරු ඇති කිරීම, බදවාගැනීමේ පරිපාටි සැකසීම හා කළමණාකරන සේවා දෙපාර්තමේන්තුව ඇතුළු නිශ්චිත ආයතන මගින් අනුමැතිය ලබාගැනීම ආදිය සිදුකළ බවට අනාවරණය නොවුණු අතර පරිපාලනමය කාර්යයන් සඳහා ත්‍රිවිධ හමුදාවන්හි නිලධාරීන් හා සෙසු නිලයන්ට අයත් 132 කින් යුත් කාර්ය මණ්ඩලයක් යොදවාගෙන තිබුණු අතර දැනට පවත්වනු ලබන පාඨමාලාවේ උපරිම ධාරිතාවය පුද්ගලයන් 40 ක් පමණක් වන බැවින් සාපේක්ෂව ඉහල පරිපාලනමය කාර්ය මණ්ඩලයක් සේවා නියුක්තකර ඇති බව නිරීක්ෂණය විය.

ජේ.සුනිල් ශාන්ත
ජ්‍යෙෂ්ඨ සහකාර විගණකාධිපති
විගණකාධිපති වෙනුවට

පරිච්ඡේදය
4
කාර්යසාධන දර්ශක

4.1 ආයතනයේ කාර්යසාධන දර්ශක (ක්‍රියාකාරී සැලැස්ම මත පදනම්ව)

විශේෂිත දර්ශක	අපේක්ෂිත නිමැවුමේ ප්‍රතිශතයක් (%) ලෙස තත්‍ය නිමැවුම		
	100% -90%	**75%- 89%**	**50%- 74%**
පරිපාලන අංශය			
අමාත්‍යාංශයේ නිලධාරීන් සඳහා ලබා දුන් දේශීය පුහුණු වැඩසටහන් ගණන	-	-	50%
රණවිරුවන් සඳහා බෙදා හරින ලද ඉඩම් ගණන	90%	-	-
මූල්‍ය අංශය			
මුදල් අවශ්‍යතාවය පුරෝකථනය හා ඉල්ලුම් කිරීම	100%	-	-
බැංකු සැසඳුම් වාර්තා සකස් කිරීම	100%	-	-
වවුචර් සහතික කිරීම සහ ගෙවීම	100%	-	-
වැය ලෙජර හා මුදල් පොත් නඩත්තු කිරීම හා තුලනය කිරීම	100%	-	-
මාසික ගිණුම් සාරාංශ සකස් කිරීම හා භාරදීම	100%	-	-
භාණ්ඩාගාර මුද්‍රිත සටහන් සමඟ සැසඳීම	100%	-	-
විගණන විමසුම් සඳහා පිළිතුරු සැපයීම	100%	-	-
සිවිල් ආරක්ෂක හා සංවර්ධන අංශය			
ගිනිඅවි බලපත්‍ර නිකුත් කිරීම හා අලුත් කිරීම		85%	-
පුපුරණ ද්‍රව්‍ය අවසර පත්‍ර / බලපත්‍ර නිකුත් කිරීම හා අනුමැතිය ලබාදීම	100%	-	-
අන්තරායකාරී බහාලුම් සහිත නැව් සඳහා අවසරපත්‍ර ලබාදීම	100%	-	-
සමුද්‍රාරක්ෂක මෙහෙයුම් කටයුතු සඳහා අවසරපත්‍ර ලබාදීම	100%	-	-
තාක්ෂණ අංශය			
ආරක්ෂක මූලස්ථාන ප්‍රතිස්ථාපන ව්‍යාපෘතිය		82.00%	
උපාය මාර්ගික සන්නිවේදන ජාල ව්‍යාපෘතිය			71.4%
පාර්ලිමේන්තු කටයුතු හා ප්‍රතිපත්ති අංශය			
ආරක්ෂක අමාත්‍යාංශයේ විෂය පථයට අදාළ කාර්යභාරයන් පිළිබඳ පාර්ලිමේන්තුවට වාර්තා කිරීම	100%	-	-
අමාත්‍ය මණ්ඩල සංදේශ සඳහා ආරක්ෂක විෂය පථයට අදාළ නිරීක්ෂණ අමාත්‍ය මණ්ඩලයට ඉදිරිපත් කිරීම	100%	-	-
ආරක්ෂක අමාත්‍යාංශය හා ඒ යටතේ ඇති ත්‍රිවිධ හමුදාව ඇතුළු ආයතනවලට අවශ්‍ය ඉඩම් අත්කර/ පවරා ගැනීම සම්බන්ධයෙන් කටයුතු කිරීම		80%	-

විශේෂිත දර්ශක	අපේක්ෂිත නිමැවුමේ ප්‍රතිශතයක් (%) ලෙස තත්‍ය නිමැවුම		
	100% -90%	**75%- 89%**	**50%- 74%**
අමාත්‍යාංශ විෂය පථයට අදාලව ප්‍රතිපත්ති කරුණු සම්බන්ධයෙන් අවශ්‍ය තොරතුරු හා දත්ත සැපයීම හා යාවත්කාලීන කිරීම	90%	-	-
ඉඩම් අත්කර ගැනීම්වලට අදාලව ලැබෙන මහජන ඉල්ලීම් හා දුක් ගැනවිලි පිළිබඳ කටයුතු කිරීම.	90%	-	-
සැලසුම් අංශය			
ක්‍රියාකාරී සැලැස්ම සකස් කිරීම	100%		
ප්‍රගති වාර්තාව සකස් කිරීම හා පාර්ලිමේන්තුවට ඉදිරිපත් කිරීම	100%		
ආරක්ෂක අමාත්‍යාංශයේ කාර්යසාධන වාර්තාව සකස් කිරීම හා පාර්ලිමේන්තුවේ සභාගත කිරීම	100%		
අමාතයාංශය යටතේ වන වෙනත් ආයතනයන්හි වාර්ෂික වාර්තා හා කාර්යසාධන වාර්තා අනුමත කිරීම සහ පාර්ලිමේන්තුවේ සභාගත කිරීම සැකසීම	100%		
තිරසර සංවර්ධන අරමුණු ළඟාකර ගැනීම	-	75%	
මහා පරිමාන සංවර්ධන ව්‍යාපෘතීන්හි ප්‍රගතිය ඉදිරිපත් කිරීම	100%		
අයවැය ඇස්තමේන්තු සකස් කිරීම	100%		
ප්‍රගති සමාලෝචන රැස්වීම් පැවැත්වීම	100%		
හමුදා සම්බන්ධීකරණ අංශය			
ආරක්ෂක අමාත්‍යාංශයෙහි ආරක්ෂාව සම්බන්ධ කටයුතු කිරීම.	100%	-	-
රටෙහි ඇතිවන විවිධ තත්ත්වයන් යටතේ ආරක්ෂක මාණ්ඩලික ප්‍රධානී, ත්‍රිවිධ හමුදාපතිවරුන් සහ පොලිස්පති වෙත ආරක්ෂක ලේකම්තුමා විසින් ලබාදෙන උපදෙස් ලබාදීම.	100%	-	-
විදේශීය තානාපති කාර්යාලවල සේවයේ නියුතු ආරක්ෂක උපදේශකයින් සම්බන්ධ ගැටලු නිරාකරණය කිරීම සහ අවශ්‍ය අනෙකුත් සම්බන්ධීකරණ.	100%	-	-
ආරක්ෂක අමාත්‍යාංශයේ සේවය කරන ත්‍රිවිධ හමුදා අයවලුන්ගේ ආරක්ෂක නිෂ්කාශන ලබාදීම.	100%	-	-
ත්‍රිවිධ හමුදා උත්සව/පෙලපාලි සඳහා අමාත්‍යාංශ අනුමැතිය ලබා දීම.	100%	-	-
ත්‍රිවිධ හමුදා තූර්යවාදන කණ්ඩායම් ලබාදීම	95%	-	-
ත්‍රිවිධ හමුදාවන් විසින් අරමුදල්වලින් කරන ව්‍යාපෘති	100%	-	-
වැදගත්කමින් යුතු ස්ථාන වල රූගත කිරීම්/ ඡායාරූප ගතකිරීම් සඳහා අවසර ලබා දීම.	95%	-	-
ටෙලිනාට්‍ය, වෙළඳ දැන්වීම්, චිත්‍රපට සඳහා ත්‍රිවිධ හමුදා නිලඇඳුම්/ උපකරණ යොදාගැනීම සඳහා අවසර ලබා දීම.	100%	-	-
ත්‍රිවිධ හමුදා නිලධාරීන් හා සෙසු නිලයින් සඳහා ත්‍රිවිධ හමුදා නිල ඇඳුමින් යුතුව සිවිල් උත්සව සඳහා සහභාගි වීමට අවසර ලබා දීම.	100%	-	-
රාජ්‍ය අනුග්‍රහයෙන් සිදුකරන ශ්‍රමදාන වැඩසටහන් සඳහා ත්‍රිවිධ හමුදා පුද්ගලයින් සහභාගි කරවීම.	100%	-	-
විදේශීය දූත පිරිස්/ විදේශීය හමුදා දූත පිරිස්වල සංචාර සම්බන්ධීකරණය කිරීම සහ පිළියෙළ කර දීම.	100%	-	-
අතිගරු ජනාධිපතිතුමා සහභාගිවන රාජ්‍ය උත්සව සඳහා අධිසහායකයින් ලබාදීම.	100%	-	-
ආපදා කළමණාකරණ මධ්‍යස්ථාන සහ ත්‍රිවිධ හමුදාව සමඟ සම්බන්ධතාවයෙන් ආපදා කළමණාකරණය සම්බන්ධ ගැටලු නිරාකරණය කිරීම.	100%	-	-
විදේශීය දූත මෙහෙවරෙහි යෙදෙන විදේශීය නිලධාරීන් සඳහා ආරක්ෂක නිෂ්කාශන ලබාදීම.	100%	-	-

විශේෂිත දර්ශක	අපේක්ෂිත නිමැවුමේ ප්‍රතිශතයක් (%) ලෙස තක්ෂ නිමැවුම		
	100% -90%	**75%- 89%**	**50%- 74%**
විදේශීය යුධ ගුවන් යානා සහ නාවික යාත්‍රා සඳහා ආරක්ෂණ නිෂ්කාශන ලබාදීම.	100%	-	-
ත්‍රිවිධ හමුදාව වෙතින් ලබාගන්නා සේවාවන් සඳහා විවිධ අමාත්‍යාංශ/දෙපාර්තමේන්තු වෙතින් කෙරෙන ඉල්ලීම්වලට පිළිතුරු ලබා දීම.	100%	-	-
විවිධ භාණ්ඩ, ගුවන් යානා, නාවික කොටස් සඳහා රේගු නිෂ්කාශන ලබාදීම සඳහා ආරක්ෂක නිෂ්කාශනයන් ලබා දීම.	100%	-	-
ජල ස්කූටර්, ජෙට් ස්කී ආනයනය හා අපනයනය කිරීම සඳහා ආරක්ෂක නිෂ්කාශන ලබාදීම.	100%	-	-
යුද්ධ ගුදම් නැවිගත කිරීම සඳහා අනුමැතිය ලබාදීම.	100%	-	-
ගුවන් තොටුපල/ වරාය/ ත්‍රිවිධ හමුදා සංකීර්ණ/ අධි ආරක්ෂිත කලාප සඳහා සංචාරය කිරීම සඳහා අවසර ලබාදීම.	100%	-	-
ත්‍රිවිධ හමුදා නිලධාරීන්/ රාජ්‍ය නිලධාරීන් සමඟ පවත්වන රාජතාන්ත්‍රික හමුවීම් සම්බන්ධීකරණය කරදීම.	100%	-	-
ආගමික ස්ථාන හා රාජ්‍ය ආයතන සඳහා ත්‍රිවිධ හමුදා භටපිරිස් ලබා දීම සම්බන්ධීකරණය කර දීම.	100%	-	-
ධීවරයන්, නීතිවිරෝධී සංක්‍රමණිකයන්, මත්ද්‍රව්‍ය ජාවාරම්කරුවන් නැවත ඔවුන්ගේ රටවල්වලට භාරදීම ආදී කටයුතු සම්බන්ධීකරණය කිරීම.	100%	-	-
නියමුවන් රහිත ගුවන් යානා ගුවන්ගත කිරීම සඳහා අනුමැතිය ලබාදීම.	95%	-	-
ත්‍රිවිධ හමුදා නිලධාරීන් මාධ්‍ය ඉදිරියේ පෙනී සිටීමට හෝ මාධ්‍ය වෙත ප්‍රකාශ ඉදිරිපත් කිරීමට අනුමැතිය ලබාදීම.	100%	-	-
මාළු ඇල්ලීම, සමීක්ෂණ, පිහිණුම් සහ නාවික කටයුතු සඳහා විශේෂිත වූ වෙරළ තීරවල එම කටයුතු සඳහා අනුමැතිය ලබාදීම.	95%	-	-
සඳහිරු සෑය ස්තූපය ඉදිකිරීමේ ව්‍යාපෘතිය අධීක්ෂණය කිරීම සහ සම්බන්ධීකරණය කටයුතු සිදුකිරීම.	100%	-	-
ආරක්ෂක ලේකම්තුමා විසින් පවරනු ලබන අමතර රාජකාරීන් ඉටුකිරීම.	100%	-	-
අභ්‍යන්තර විගණන අංශය			
ආරක්ෂක අමාත්‍යාංශය	99.44 %		
යුද්ධ හමුදාව		75%	
නාවික හමුදාව		75%	
ගුවන් හමුදාව		75%	
සිවිල් ආරක්ෂක දෙපාර්තමේන්තුව	100%		
මෙට්‍රොපොලිටන් කැම්පස්		75%	
ආරක්ෂක සේවා අණ හා මාණ්ඩලික විද්‍යාලය	100%		
ත්‍රිවිධ හමුදා මූලස්ථාන ඉදිකිරීමේ ව්‍යාපෘතිය	95%		
ශ්‍රීමත් ජෝන් කොතලාවල ආරක්ෂක විශ්ව විද්‍යාලය	95%		
ජාතික ශිෂ්‍යභට බලකාය	95%		
අපි වෙනුවෙන් අපි අරමුදල	100%		
ජාතික ආරක්ෂක විද්‍යාතනය			
ජාඇවි පුස්තකාලය සඳහා අවශ්‍යතා මිලදී ගැනීම	-	-	-
මුම්ටාස් මහල් ප්‍රධාන ගොඩනැගිල්ලෙහි වහලය අලුත්වැඩියා කිරීම	134%		
සෙසුනිල නේවාසිකාගාර ගොඩනැගිල්ල ඉදිකිරීම	-	-	-
පරිගණක ආශ්‍රිත අයිතමයන් මිලදී ගැනීම			13.25%
වෙනත් ප්‍රාග්ධන වියදම්			22.33%
රණවිරු සේවා අධිකාරිය			
මාපිය රැකවරණ ව්‍යාපෘතිය යටතේ ,මාසිකව රු.700.00 ක ආධාර මුදලක් ලබන රණවිරු දෙමාපියන් සංඛ්‍යාව	**100%**		

විශේෂිත දර්ශක	අපේක්ෂිත නිමැවුමේ ප්‍රතිශතයක් (%) ලෙස තත්‍ය නිමැවුම		
	100% -90%	75%- 89%	50%- 74%
අබාධිත රණවිරුවන් සඳහා සහායක උපකරණ ලබා දීම .	2022 වසර සඳහා ප්‍රතිපාදන නොලැබීම මත 2021 වසරේ අයවැය මඟින් වෙන් කළ මුදල් මඟින් මිලදී ගත් ආබාධිත සහායක උපකරණ රණවිරුවන් වෙත බෙදා දීම පමණක් සිදු විය.		
අබාධිත රණවිරුවන් සඳහා සනිපාරක්ෂක පහසුකම් ලබා දීම.	ප්‍රතිපාදන නොමැතිවීම මත මෙම ව්‍යාපෘතිය ක්‍රියාත්මක නොවීය.		
ක්‍රීඩා වැඩසටහන් පැවැත්වීම	-	-	-
රණවිරු ප්‍රජාවගේ නිවාස අවශ්‍යතාව සම්පූර්ණ කිරීම සඳහා පූර්ණ නිවාස හා අර්ධ නිවාස ආධාර ලබා දීම. (විරුසුමිතුරු නිවාස ව්‍යාපෘතිය)	100% තෝරා ගැනීම - රණවිරු සේවා අධිකාරිය , මුදල් ලබා දීම -ජාතික නිවාස සංවර්ධන අධිකාරිය		
රණවිරු ගම්මානවල යටිතල පහසුකම් සංවර්ධනය කිරීම.	ප්‍රතිපාදන නොමැතිවීම මත මෙම ව්‍යාපෘතිය ක්‍රියාත්මක නොවීය.		
ස්වාභාවික ආපදා හානි ප්‍රතිපූර්ණය කිරීම් හා හදිසි ආපදා ආධාර ලබා දීම	100%	-	-
රණවිරු ප්‍රජාවගේ සෞඛ්‍ය මට්ටම වර්ධනය සඳහා වෛද්‍ය ආධාර ලබා දීම.	100%	-	-
ක්‍රියාන්විත නොවන හේතූන් මත මියගිය රණවිරුවන්ගේ දරුවන් වෙත "මාපිය කැපකරු" ශිෂ්‍යත්ව ලබා දීම	දේශීය හා විදේශීය පරිත්‍යාග ලැබීම් මඟින් මෙම ව්‍යාපෘතිය ක්‍රියාත්මක වන අතර පරිත්‍යාග ලැබීමේ ප්‍රමාණය අනුව මාසික ප්‍රතිලාභීන් ගණන වෙනස් වේ.		
රණවිරු දරුවන් සඳහා ශිෂ්‍යත්ව ලබා දීම	96%	-	-
සාමාන්‍ය පෙළ ,උසස් පෙළ අසමත් වන දූ දරුවන්ට වෘත්තීය අධ්‍යාපනය ලබා දීම	100%	-	-
ජාතික රණවිරු අනුස්මරණ දිනය පැවැත්වීම	100%	-	-
මයිලපිටිය රණවිරු උද්‍යානය නඩත්තු කිරීම	100%	-	-
රණවිරු ප්‍රජාව වෙත මූල්‍ය ප්‍රතිලාභ හිමිකර දීම.	-	-	-
වැටුප් නොලබන රණවිරු දෙමාපියන් සඳහා මාසිකව "මාපිය සුරැකුම" මූල්‍ය ආධාරයක් ලබා දීම	93%	-	-
රණවිරු ප්‍රජා සංවර්ධන වැඩසටහන් දිස්ත්‍රික් මට්ටමින් පැවැත්වීම	-	77%	-
රණවිරු ප්‍රජාව උදෙසා ව්‍යවසාය සංවර්ධන වැඩමුළු පැවැත්වීම	100%	-	-
රණවිරු සංසද ප්‍රවර්ධන වැඩසටහන් ගණන	100%	-	-
කාර්ය මණ්ඩල සේවක පුහුණු වැඩමුළු පැවැත්වීම	100%	-	-
දත්ත පද්ධතිය සංවර්ධනය කිරීම	-	-	-
රණවිරු නිවාස අවශ්‍යතාව සම්පූර්ණ කර ගැනීම සඳහා නිවාස ණය ලබා දීම	110%	-	-
රණවිරු ප්‍රජාවගේ සෞඛ්‍ය තත්ත්වය වර්ධනය කිරීම සඳහා වෛද්‍ය ණය ලබා දීම	100%	-	-
රණවිරු දරුවන් සඳහා කුසලතා ප්‍රවර්ධන ණය ලබා දීම	%100	-	-
රණවිරු ප්‍රජාවගේ ස්වයං රැකියා වර්ධනය සඳහා ණය ලබා දීම	112%	-	

- **ආරක්ෂක සේවා අණ හා මාණ්ඩලික විද්‍යාලය**

කාර්යසාධක දර්ශකය	කාර්යසාධක මිනුම්	ළඟා වූ ඉලක්කයන්
<u>අධ්‍යාපනික දර්ශකය</u> අ. දේශීය හා විදේශීය ශිෂ්‍ය නිලධාරීන් සහභාගිවන ප්‍රමාණය. ආ. psc සහ (MSc Def & SS) උපාධිය ලබා ගන්නා නිලධාරීන් ප්‍රමාණය. ඇ. පුළුල් පරාසයක් සඳහා වන දැනුම ලබා ගැනීම. **<u>යටිතල පහසුකම් වර්ධනය කිරීමේ දර්ශකය</u>** ඈ. පුහුණු උපකරණ සහ පුහුණු අවස්ථා වැඩි කිරීම.	අ. ත්‍රිවිධ හමුදා ශිෂ්‍ය නිලධාරි සහභාගිත්වය වර්ධනය. ආ මාණ්ඩලික පාඨමාලාව සමත්වීමේ ප්‍රතිශතය උපරිමය දක්වා වර්ධනය කිරීම. ඇ. ආරක්ෂක විද්‍යාවේදි (MSc Def & SS) පාඨමාලාව හිමිගැන්වීම සඳහා සුදුසුකම් ලබන ප්‍රතිශතය. ඈ. විදේශ ශිෂ්‍ය සහභාගිත්වය ක්‍රමවත්ව වර්ධනය කිරීම. ඉ. ජාත්‍යන්තර සහභාගිත්වය වර්ධනය කිරීම. ඊ. තොරතුරු තාක්ෂණ පහසුකම් සංවර්ධනය කිරීම. උ. පුස්තකාලයේ කියවීමේ පහසුකම් හා ගුණාත්මක භාවය වර්ධනය කිරීම.	අ. 2022 වර්ෂයේ දේශීය හා විදේශීය ශිෂ්‍ය නිලධාරි සංඛ්‍යාව 149ක් විය. ආ. උපරිම ශිෂ්‍ය නිලධාරි සහභාගිත්වයක් පවත්වා ගැනිම. ඇ. පාඨමාලාව සඳහා විදේශීය ශිෂ්‍ය නිලධාරි සහභාගිත්වය 22ක් විය. ඈ. මාර්ගගත දේශන හා විභාග පැවැත්වීමට අවශ්‍ය යටිතල පහසුකම් සංවර්ධනය කර ගැනිම. ඉ. ශිෂ්‍ය නිලධාරීන් සඳහා පුහුණු පහසුකම් වැඩි දියුණු කිරිම වෙනුවෙන් රු: 196,981,400.46 ක වටිනාකමකින් යුත් පුහුණු ආධාරක සහ අනෙකුත් සෙසු යටිතල පහසුකම්, උපකරණ මිලදි ගැනීම සිදුකරන ලදි. ඊ. පුස්තකාල පහසුකම් වර්ධනය කිරීම.

පරිච්ඡේදය
5
තිරසර සංවර්ධන අරමුණු (SDG) සපුරා ගැනීමේ කාර්යසාධනය

5.1
හඳුනා ගන්නා ලද අදාළ තිරසර සංවර්ධන අරමුණු - 2022
ආරක්ෂක අමාත්‍යාංශය

ආරක්ෂක අමාත්‍යාංශය

තිරසර සංවර්ධන අභිමතාර්ථ හා ඉලක්ක ක්‍රියාත්මක කිරීමේ ප්‍රගතිය - 2022

ප්‍රතිපත්ති ඉලක්ක	උපායමාර්ග	ඉලක්කය/දර්ශකය	2022 භෞතික ප්‍රගතිය*	2022 වර්ෂයේ ජයග්‍රහණය ලබා ගැනීමේ ප්‍රතිශතය**			වගකීම
				0%-49%	50%-74%	75%-100%	
1	2	3	4	5			6
තිරසර සංවර්ධන අරමුණු 01 -සියලු තන්හි පවතින සෑම ආකාරයකම දුගී බව අවසන් කිරීම							
1.1 2030 වන විට ලෝකයේ සියලුම ස්ථානවල වෙසෙන පුද්ගලයින්ගේ අන්ත දරිද්‍රතාව තුරන් කිරීම.	1.කාර්යක්ෂම ආපදා සහන සේවා	i. ආපදාව සිදුවී අවම කාලයක් තුළ ඒ සඳහා ප්‍රතිචාර දැක්වීම	• පැයක් තුළදී ප්‍රතිචාර දැක්වීම			80	ජාතික ආපදා සහන සේවා මධ්‍යස්ථානය, ආපදා කළමනාකරණ මධ්‍යස්ථානය
		ii. සහන කටයුතු සඳහා ප්‍රතිපාදන නිදහස් කිරීම	• පැය 12ක් තුළදී ප්‍රතිපාදන නිදහස් කිරීම			75	
		iii. ප්‍රතිපාදන ලබාදීම	• රු.මි.111.11 ප්‍රතිපාදන නිදහස් කිරීම		50		
	2.රණවිරු ප්‍රජාව සමාජ ආර්ථික වශයෙන් සවිබල ගැන්වීම.	i. මා පිය සුරැකුම දීමනාව ලබාදීම	• ලබාදෙන ලද දීමනා ප්‍රමාණය මාසිකව දෙමව්පියන් 750 ±			93	රණවිරු සේවා අධිකාරිය
		ii. මා පිය රැකවරණ දීමනාව ලබාදීම	• ලබාදෙන ලද දීමනා ප්‍රමාණය මාසිකව දෙමව්පියන් 34000 ±			100	
	3. රණවිරු පවුල් සාමාජික සාමාජිකාවන්ගේ ආදායම ඉහළ නැංවීම හා රැකියා අවස්ථා සැලසීම	i. ව්‍යවසාය සංවර්ධන වැඩසටහන්	• පවත්වන ලද වැඩමුළු සංඛ්‍යාව-15			100	
		ii. රණවිරු දිරිය ස්වයං රැකියා ණය ලබාදීම	• ලබාදෙන ලද ණය ආධාර සංඛ්‍යාව-56			100	
	4. ප්‍රජා දිළිඳුකම පිටුදැකීම	i. UHKDU හරහා නොමිලේ සෞඛ්‍ය සේවා සැපයීම සඳහා වියදම් කිරීම	• වසරකට මුදල රු. 56,909,461				ශ්‍රීමත් ජෝන් කොතලාවල ආරක්ෂක විශ්ව විද්‍යාලය
		ii. දේශීය කර්මාන්ත සඳහා උපදේශන ආධාර සංඛ්‍යාව	• උපදේශනය දුන් ආයතන සංඛ්‍යාව				
		iii. සිසුන් සහ කාර්ය මණ්ඩලය විසින් පවත්වනු ලබන සමාජ සත්කාර ක්‍රියාකාරකම්	• වසරකදී කරන වැඩසටහන් ප්‍රමාණය-14				
1.5 2020 වන විට දරිද්‍රතාවෙන් පෙළෙන්නන්ගේ සහ අවදානමට	1.ආපදා අවදානම් සම්බන්ධව ආයතනික ධාරිතා වර්ධනය, දැනුවත්	i. දිස්ත්‍රික් මෝසම් වර්ෂාව සඳහා පෙර සූදානම් වැඩසටහන් 26ක් නිම කිරීම	• වැඩසටහන් 15ක් පවත්වා ඇත.	58			ආපදා කළමනාකරණ මධ්‍යස්ථාන
		ii. ප්‍රාදේශීය මෝසම් වර්ෂාව සඳහා පෙර සූදානම් වැඩසටහන් 115ක් නිම	• වැඩසටහන් 55ක් පවත්වා ඇත.	48			

ප්‍රතිපත්ති ඉලක්ක	උපායමාර්ග	ඉලක්කය/දර්ශකය	2022 භෞතික ප්‍රගතිය*	2022 වර්ෂයේ ජයග්‍රහණය ලබා ගැනීමේ ප්‍රතිශතය**			වගකීම
				0%-49%	50%-74%	75%-100%	
1	2	3	4	5			6
ලක් විය හැකි තත්ත්වයේ සිටින්නන්ගේ ඔරොත්තු දීමේ හැකියාව වර්ධනය කිරීම සහ ඔවුන් කාලගුණික තත්ත්වයන්ගෙන් ඇති වන්නා වූ හානිකර බලපෑම් ද ආර්ථික සමාජ සහ පරිසරමය වශයෙන් ඇතිවන්නා වූ හානි සහ ආපදාවලට නිරාවරණය වීම ද අඩු කිරීම	කිරීම් හා පුහුණු සඳහා අවශ්‍ය පහසුකම් සැපයීම	කිරීම					
		iii. ජාතික මට්ටමේ පාර්ශවකාර ආයතනයන්හි නිලධාරීන් ආපදා අවදානම් අවම කිරීම සම්බන්ධව දැනුවත් කිරීමේ වැඩසටහන් 10 ක් පැවැත්වීම	• වෛද්‍යවරුන්, ත්‍රිවිධ හමුදා නිලධාරීන් ඇතුළු පාර්ශවකාර නිලධාරීන් දැනුවත් කිරීමේ 16ක් වැඩසටහන් පවත්වා ඇත.			100	
		iv. ආපදා අවදානම් ක්‍රියාවලිය ක්‍රියාත්මක කිරීමේදී පාර්ශවකාර ආයතන අතර සම්බන්ධීකරණය වැඩිදියුණු කිරීම සඳහා රැස්වීම් 04ක් පැවැත්වීම	• ආපදා අවදානම් සම්බන්ධව සම්බන්ධීකරණ රැස්වීම් 02ක් පවත්වා ඇත.		50		
		v. මහජනතාව තුළ ආපදා අවදානම් කළමනාකරණ ක්‍රියාවලිය පිළිබඳ දැනුම හා අවබෝධය වැඩිදියුණු කිරීම සඳහා අත්පත්‍රිකා, පෝස්ටර්, පොත් හා සංඥා පුවරු ආදිය සකස් කර බෙදාහැරීම මෙන්ම මාධ්‍ය ආයතන සම්බන්ධීකරණය හා දැනුවත් කිරීම	• අත්පත්‍රිකා, පොත් 400ක් මුද්‍රණය කර බෙදා හැරීම හා මාධ්‍ය සාකච්ඡා 03ක් පැවත්වා ඇත.	30			
		vi. අධ්‍යාපන ක්‍රියාවලියට සම්බන්ධ ආයතන හා සංවිධාන තුළ ආපදා අවදානම් කළමනාකරණ ක්‍රියාවලිය වැඩිදියුණු කිරීමට දැනුවත් කිරීමේ වැඩසටහන් 06 ක් පැවැත්වීම	• වයඹ හා මධ්‍යම පළාත්හි පළාත් සභා තුළ අධ්‍යාපන අංශයන්හි නිලධාරීන් සඳහා වැඩමුළු 02ක් පළාත් මට්ටමින් පවත්වා ඇත.	33			
		vii. දිස්ත්‍රික් මට්ටමින් ක්‍රියාත්මක කරනු ලබන පුහුණු හා දැනුවත් කිරීමේ වැඩසටහන් 371ක් ක්‍රියාත්මක කිරීම	• දිස්ත්‍රික් මට්ටමින් පාසල් ප්‍රජාව, රාජ්‍ය නිලධාරීන් හා සෙවීම් හා මුදවා ගැනීම් කණ්ඩායම්, තරුණ ප්‍රජාව හා මහජනතාව දැනුවත් කිරීම වැඩසටහන් 150ක් පවත්වා ඇත.	40			
		viii. ආපදා කළමනාකරණ මධ්‍යස්ථානයේ නිලධාරීන්ගේ ධාරිතා වර්ධනය සඳහා පුහුණු වැඩසටහන් 07ක් ක්‍රියාත්මක කිරීම	• ආපදා කළමනාකරණ මධ්‍යස්ථානයේ නිලධාරීන්ගේ කාර්යක්ෂමතාව හා කුසලතා වැඩිදියුණු කිරීම සඳහා පුහුණු කිරීමේ වැඩසටහන් 07ක් පවත්වන ලදි.			100	
		ix. දිස්ත්‍රික් මට්ටමින් පළාත් පාලන ආයතනවල ඉංජිනේරුවරුන්, තාක්ෂණික නිලධාරීන්හට ආපදා අවදානම් කළමනාකරණ ක්‍රියාවලිය	• රත්නපුර, කෑගල්ල හා මාතර දිස්ත්‍රික් මට්ටමේ පළාත් පාලන ආයතනවල ඉංජිනේරුවරුන් හා තාක්ෂණික නිලධාරීන් දැනුවත් කිරීමේ වැඩසටහන් 03ක් පවත්වා ඔවුන්ගේ ධාරිතා		50		

ප්‍රතිපත්ති ඉලක්ක	උපායමාර්ග	ඉලක්කය/දර්ශකය	2022 භෞතික ප්‍රගතිය*	2022 වර්ෂයේ ජයග්‍රහණය ලබා ගැනීමේ ප්‍රතිශතය**			වගකීම
				0%-49%	50%-74%	75%-100%	
1	2	3	4	5			6
		පිළිබඳ දැනුවත්භාවය වැඩිදියුණු කිරීමට වැඩසටහන් 06 ක් පැවැත්වීම	වර්ධනය කිරීම				
		x. ආපදා කළමනාකරණ මධ්‍යස්ථානයේ නිලධාරීන්හට භූගෝලීය පද්ධති තොරතුරු පිළිබඳ දැනුම වැඩිදියුණු කිරීම සම්බන්ධ වැඩසටහන් 02ක් පැවැත්වීම	• (ආපදා කළමනාකරණ මධ්‍යස්ථානයේ) භූගෝලීය තොරතුරු පද්ධති පිළිබඳ දින 05ක නේවාසික පුහුණු වැඩසටහනක් 02ක් පවත්වා ඇත.			100	
	2.ආපදා අවදානම අවබෝධ කර ගැනීම	i. ආපදා අවදානම සම්බන්ධව සියලු පාර්ශවයන්, දැනුවත් කිරීම් හා පුහුණු කිරීම් සඳහා අවශ්‍ය පහසුකම් සැපයීම	• ආපදා අවදානම සම්බන්ධව දැනුවත්වූ හා පුහුණුව ලැබූ පාර්ශවයන්			100	ආපදා කළමනාකරණ අංශය
		ii. ආයතනික ධාරිතා වර්ධනය ආපදා කළමනාකරණ කණ්ඩායම් හා ඊට සම්බන්ධ සාමාජිකයින්ගේ ධාරිතා වර්ධනය	• පැවැත්වූ ධාරිතා වර්ධන වැඩසටහන් හා වැඩමුළු සංඛ්‍යාව		71		
		iii. බහු උපද්‍රව අවදානම් පැනිකඩ සංවර්ධනය කිරීම නායයෑම් අවදානම් පැනිකඩ නිර්මාණය කිරීම තුළින් ආපදා අවදානම හඳුනාගැනීම හා පෙර සූදානම් සැලසුම් සකස් කිරීම	• සංවර්ධනය කළ බහු උපද්‍රව අවදානම් පැනිකඩයන් හා නායයෑම් අවදානම් පැනිකඩයන් හා සම්පූර්ණ කරන ලද පෙර සූදානම් සැලසුම්			74	
2.1.1.ආහාර අනාරක්ෂිතතා අත්විඳීම් දර්ශකය පදනම් කර ගනිමින් ජනගහනය තුළ මධ්‍යස්ථ සේ තිබූ ආහාර අනාරක්ෂිත භාවයේ ව්‍යාප්තිය	1.ආහාර සැපයීමේදී/ පිළිගැන්වීමේදී සිදුවන අපතේ යෑම අවම කිරීම ආහාර අනාරක්ෂිත බව අවම කරන්න	i. සියලු විශ්ව විද්‍යාලවල ආහාර අපතේ යෑම ගණනය කිරීම	• වසරකට අපතේ යවන ආහාර ප්‍රමාණය මෙට්‍රික් ටොන් 71.4				ශ්‍රීමත් ජෝන් කොතලාවල ආරක්ෂක විශ්ව විද්‍යාලය
		ii. විශ්ව විද්‍යාල තුළ ආහාර වගා කිරීම	• අස්වනු නෙලන භෝග ප්‍රමාණය 408kg එළවළු				
තිරසර සංවර්ධන අරමුණු 02 - සාගින්න නැති කර, ආහාර සුරක්ෂිතතාවය සහ යහපත් පෝෂණ තත්ත්වයන් දිනාගෙන තිරසර කෘෂිකර්මය ප්‍රවර්ධනය කිරීම							
2.c සීමාන්තික වශයෙන් ආහාර	1.සීමාන්තික වශයෙන් ආහාර	i.විවිධ මහා පරිමාණ කෘෂි, පළතුරු, පශු හා වෙනත් දේශීය ආහාර	• ශ්‍රී ලංකා යුද්ධ හමුදා කෘෂිකර්ම හා පශු සම්පත් බලකාය පිහිටුවීම			80	ශ්‍රී ලංකා යුද්ධ හමුදාව

ප්‍රතිපත්ති ඉලක්ක	උපායමාර්ග	ඉලක්කය/දර්ශකය	2022 භෞතික ප්‍රගතිය*	2022 වර්ෂයේ ජයග්‍රහණය ලබා ගැනීමේ ප්‍රතිශතය**			වගකීම
				0%-49%	50%-74%	75%-100%	
1	2	3	4	5			6
මිල උච්ඡාවචනය වීම වැළැක්වීමට ආහාර සංචිත ද ඇතුළත්ව ආහාර නිෂ්පාදන වෙළඳපොළවල් සහ ඒවායේ අතුරු නිෂ්පාදන නියමිත ආකාරයෙන් ක්‍රියාත්මක වීම තහවුරු කිරීම සඳහා අවශ්‍ය ක්‍රියාමාර්ග ගැනීම.	මිල උච්ඡාවචනය වීම වැළැක්වීමට ආහාර සංචිත ද ඇතුළත්ව ආහාර නිෂ්පාදනය	නිෂ්පාදන ව්‍යාපෘති සිදුකිරීම.	• වී, එළවළු, බඩඉරිඟු, කජු, දේශීය අඹ වගා කිරීම, විවිධ ධාන්‍ය, කුළුබඩු, අමු මිරිස්, කිරි, බිත්තර, මිරිදිය මත්ස්‍ය ආදී මහා පරිමාණ ව්‍යාපෘති ක්‍රියාත්මක කිරීම.			90	
		ii.පොල් පැළ නිෂ්පාදනය කිරීමේ ව්‍යාපෘතිය.	• ආරක්ෂක කඳවුර, රාජ්‍ය ආයතනයන්හී රෝපණය කිරීම හා යුද්ධ හමුදා/සිවිල් සාමාජිකයින් හට සහනදායී මිල ගණන් යටතේ ලබාදීම හා අඩු ආදායම්ලාභී පවුල් සඳහා නොමිලයේ ලබාදීම.			85	
		iii.අපනයන ඉලක්ක කරගත් කෘෂිකර්මාන්තය	• අපනයන ඉලක්ක කරගත් බෝග වගා කටයුතු කිරීම.	40			
		iv.දියර කිරි ජීවානුහරණය කිරීම හා දියර කිරි යොදා ගනිමින් අගය එකතු කළ නිෂ්පාදන හඳුන්වාදීම.	• දියර කිරි යොදා ගනිමින් අගය එකතු කළ නිෂ්පාදන හඳුන්වා දීම.			80	
		v.බිත්තර අවශ්‍යතාවය ලබාදීම.	• අවශ්‍යතාවය සපුරාලීම සඳහා යුද්ධ හමුදා ගොවිපළ ලේයර් සතුන් 25,000 යෙදවීම.			85	
		vi. ශ්‍රී ලංකා ලුණු සංස්ථාව හා එක්ව නිෂ්පාදනය ආරම්භ කිරීම.	• ශ්‍රී ලංකා ලුණු සංස්ථාව එක්ව ලුණු නිෂ්පාදනය කිරීම.			90	
		vii.අක්කර 500 ක TJC අඹ වගා ව්‍යාප්තිය	• පළතුරු ආනයන අවම කිරීම හා දේශීය අවශ්‍යතාවයට රුකුලක් වීම.			95	
		viii.අක්කර 1000 ක පොල් වගා ව්‍යාප්තිය	• යුද්ධ හමුදා කඳවුරු ආවරණය කරමින් ආරම්භ කර ඇති අතර, යුද්ධ හමුදා සාමාජිකයන්ගේ පරිභෝජනය හා සුභසාධන කටයුතු සඳහා ලබාදීම.	40			

<table>
<tr><th rowspan="2">ප්‍රතිපත්ති ඉලක්ක</th><th rowspan="2">උපායමාර්ග</th><th rowspan="2">ඉලක්කය/දර්ශකය</th><th rowspan="2">2022 භෞතික ප්‍රගතිය*</th><th colspan="3">2022 වර්ෂයේ ජයග්‍රහණය ලබා ගැනීමේ ප්‍රතිශතය**</th><th rowspan="2">වගකීම</th></tr>
<tr><th>0%-49%</th><th>50%-74%</th><th>75%-100%</th></tr>
<tr><td>1</td><td>2</td><td>3</td><td>4</td><td colspan="3">5</td><td>6</td></tr>
<tr><td rowspan="3"></td><td>2.විවිධ මහා පරිමාණ කෘෂි, පළතුරු, පශු හා වෙනත් දේශීය ආහාර නිෂ්පාදන ව්‍යාපෘති සිදු කිරීම</td><td>i. වාර්ෂිකව වී, එළවළු, බඩඉරිඟු, කජු, දේශීය අඹ, විවිධ ධාන්‍ය, කුළු බඩු වගා කිරීම.
කිරි, බිත්තර, මිරිදිය මත්ස්‍ය නිෂ්පාදන කිරීම</td><td>
<table>
<tr><th>ව්‍යාපෘතියේ නම</th><th>ව්‍යාපෘති ගණන</th><th>අක්කර ගණන</th><th>අස්වැන්න (Kg)</th></tr>
<tr><td>වී</td><td>-</td><td>1,371</td><td rowspan="2">3,676,200</td></tr>
<tr><td>අඳ වී</td><td>2,789</td><td>2,789</td></tr>
<tr><td>බඩ ඉරිඟු</td><td>30</td><td>721</td><td>130,706</td></tr>
<tr><td>කව්පි</td><td>13</td><td>36</td><td>9,□23</td></tr>
<tr><td>කුරක්කන්</td><td>26</td><td>232</td><td>41,629</td></tr>
<tr><td>උඳු</td><td>23</td><td>270</td><td>41,800</td></tr>
<tr><td>රට කජු</td><td>16</td><td>135</td><td>147,236</td></tr>
<tr><td>තල</td><td>30</td><td>2□1</td><td>32,559</td></tr>
<tr><td>වෙනත්</td><td>69</td><td>3,198</td><td>3,529</td></tr>
</table>
</td><td></td><td></td><td></td><td>සිවිල් ආරක්ෂක දෙපාර්තමේන්තුව</td></tr>
<tr><td>3.දියර කිරි ජීවානුහරණය කිරීම හා දියර කිරි යොදා ගනිමින් අගය එකතු කළ නිෂ්පාදන හඳුන්වා දීම</td><td>ii. අවශ්‍යතාවයට ගැළපෙන පරිදි කිරි නිෂ්පාදන ඉහළ නැංවීම</td><td>• දියර කිරි අස්වැන්න = ලීටර 11,361</td><td></td><td></td><td></td><td></td></tr>
<tr><td>4.බිත්තර අවශ්‍යතාවය</td><td>i.බිත්තර අවශ්‍යතාවය සපුරා ලිම සඳහා දැනටමත් ශ්‍රීලංනානෙෆ කාශ්‍යප</td><td>• 2022 සැප්තැම්බර් මස සිට දෙසැම්බර් මස 31 වන දින දක්වා ගම් කුකුළු බිත්තර නිෂ්පාදනය 253 කි.</td><td></td><td></td><td></td><td>ශ්‍රී ලංකා නාවික හමුදාව</td></tr>
</table>

ප්‍රතිපත්ති ඉලක්ක	උපායමාර්ග	ඉලක්කය/දර්ශකය	2022 භෞතික ප්‍රගතිය*	2022 වර්ෂයේ ජයග්‍රහණය ලබා ගැනීමේ ප්‍රතිශතය**			වගකීම
				0%-49%	50%-74%	75%-100%	
1	2	3	4	5			6
	ලබාදීම	ආයතනයෙහි ගම් කුකුලන් යොදා ගනිමින් කාබනික බිත්තර නිෂ්පාදන ව්‍යාපෘතියක් (Organic Egg Production Farm Project) පවත්වාගෙන යන අතර, මේ වන විට ගම් කුකුළන් හා කිකිළියන් සංඛ්‍යාව 60 කින් සමන්විත වේ. ii. තවද, වර්තමානයේ රට තුළ පවතින ආර්ථික අර්බුදය හමුවේ අපේක්ෂිත ඉලක්ක කරා සංවර්ධනය කර ගැනීම සඳහා යෙදවීමට අවශ්‍ය ලේයර් සතුන් හා ආහාර ද්‍රව්‍ය සපයා ගැනීම දුෂ්කර කාර්යයක් වී ඇති බැවින්, මහා පරිමාණයෙන් බිත්තර නිෂ්පාදනය කිරීම තාවකාලිකව අත්හිටුවා ඇත.					
	5. විවිධ මහා පරිමාණ කෘෂි, පළතුරු, පාංශු හා වෙනත් දේශීය ආහාර නිෂ්පාදන ව්‍යාපෘති සිදුකිරීම.	I.Develop a Model to Identify Coconut Plant Shortage in Coconut Land to Increase Coconut Productivity of the country - Stage පොල් ලංකාවේ අත්‍යවශ්‍ය ආර්ථික බෝගවලින් එකකි. එය ශ්‍රී ලංකාවේ පරිභෝජනයට අවශ්‍ය තෙල් නිෂ්පාදනය කරයි. ආරක්ෂක පර්යේෂණ හා සංවර්ධන මධ්‍යස්ථානය විසින් සිදුකරන ලද මූලික අධ්‍යයනය මඟින් පොල් වගා භූමිවල පොල් වගා කළ හැකි ස්ථාන හඳුනාගැනීමේ හා පොල් ගස් ගණනය කිරීමට අදාළ මොඩියුලයක් සාර්ථකව නිපදවා ඇත. මෙම ව්‍යාපෘතිය මඟින් පොල් වගාවට සිදුවන වගා හානි ගැන අධ්‍යයනය කළ හැකි මොඩියුලයක් නිෂ්පාදනය කරයි.	• වෙබ් යෙදුම (Web application) සකස් කර ඇත.		65		ආරක්ෂක පර්යේෂණ හා සංවර්ධන මධ්‍යස්ථානය

ප්‍රතිපත්ති ඉලක්ක	උපායමාර්ග	ඉලක්කය/දර්ශකය	2022 භෞතික ප්‍රගතිය*	2022 වර්ෂයේ ජයග්‍රහණය ලබා ගැනීමේ ප්‍රතිශතය**			වගකීම
				0%-49%	50%-74%	75%-100%	
1	2	3	4	5			6
	6. කාබනික ආහාර නිෂ්පාදනයට, වැවිලි කර්මාන්තය හා සත්ව පාලනයට රණවිරු ප්‍රජාව යොමු කිරීම.	පවත්වා ගෙන යනු ලබන ගෙවතු වගා ගොවිපළ, මී මැසි පාලන බිම්	• වැඩසටහන් 15			100	රණවිරු සේවා අධිකාරිය
2.4. 2030 වන විට තිරසාර ආහාර නිෂ්පාදන පද්ධති පැවතීම තහවුරු කිරීම සහ ජෛව පද්ධති පැවතීම තහවුරු කිරීම සහ ජෛව පද්ධති පවත්වා ගැනීමට උපකාරී වන්නාවූ කාලගුණික වෙනස්වීම් වලට හැඩගැසීම් සඳහා වූ ධාරිතාවයන් ශක්තිමත් කරන්නා වූ හානිකර කාලගුණික තත්වයන් , නියඟ, ගංවතුර සහ වෙනත් ආපදාවන් සහ වෙනත් ආපදාවන් සහ ඉඩම් සහ පසේ ගුණාත්මක	1. 2030 වන විට තිරසාර ආහාර නිෂ්පාදන පද්ධති පැවතීම තහවුරු කිරීම සහ ජෛව පද්ධති පැවතීම තහවුරු කිරීම සහ ජෛව පද්ධති පවත්වා ගැනීමට උපකාරී වන්නාවූ කාලගුණික වෙනස්වීම්වලට හැඩගැසීම් සඳහා වූ ධාරිතාවයන් ශක්තිමත් කිරීම	i.අවශ්‍ය කැලෑ මාළු ආනයනය කිරීම සම්පූර්ණයෙන් නතර කර කැලෑ සලාක මාළු නිෂ්පාදන කටයුතු ආරම්භ කිරීම.	• යුද්ධ හමුදා ගොවිපළ කන්දකාඩු වෙතින් කැලෑ සලාක මාළු නිෂ්පාදනය කිරීම		60		ශ්‍රී ලංකා යුද්ධ හමුදාව
		ii.රසායනික පොහොර භාවිතය සීමා කිරීම හේතුවෙන් සියලු යුද්ධ හමුදා ගොවිපළ කේන්ද්‍ර කරගනිමින් කොම්පෝස්ට් නිෂ්පාදනය	• කොම්පෝස්ට් නිෂ්පාදනය කර ශ්‍රී ලංකා පොහොර සංස්ථාව වෙත ලබාදීම	40			
		iii. වස විසෙන් තොර ආහාර නිෂ්පාදනයට දායක වීම.	• කාබනික පොහොර නිෂ්පාදනය	40			
			• කාබනික පොහොර යෙදූ කෘෂිකර්මාන්තය		60		

ප්‍රතිපත්ති ඉලක්ක	උපායමාර්ග	ඉලක්කය/දර්ශකය	2022 භෞතික ප්‍රගතිය*	2022 වර්ෂයේ ජයග්‍රහණය ලබා ගැනීමේ ප්‍රතිශතය**			වගකීම
				0%-49%	50%-74%	75%-100%	
1	2	3	4	5			6
තත්ත්වයන්							
තිරසර සංවර්ධන අරමුණු 03 - නිරෝගී ජීවිත සහතික කර සෑම වයසකම සිටින සිල්ලන්ගේම සුබසාධනය ප්‍රවර්ධනය කිරීම							
3.4 2030 වන විට බෝ නොවන රෝග නිසා සිදුවන අකල් මරණ, ප්‍රතිකාර මඟින් හා වළක්වා ගැනීමේ ක්‍රම මඟින් තුනෙන් එකකින් අඩු කර ගැනීම සහ මානසික සෞඛ්‍ය සහ යහපැවැත්ම ප්‍රවර්ධනය කිරීම.	1.සෞඛ්‍ය සේවයේ වන තදබදය අවම කර ගැනීමට,සේවයේ යුතු/අබාධිත/විශ්‍රාමික යුද්ධ හමුදා අයවළුන් සඳහා වෛද්‍ය පහසුකම් ලබා දීමට,යුද්ධ හමුදා අයවළුන්ගේ පවුලේ සාමාජිකයින් සඳහා වෛද්‍ය පහසුකම් ලබා දීම වෙනුවෙන් නව හමුදා රෝහල ඉදිකිරීම.	i.පල්ලෙකැලේ ඉදිකරනු ලබන යුහ රෝහල ඉදිකිරීම.	• ඉදිකිරීම් කටයුතු අවසන් අධියරයේ පවතියි.			90	ශ්‍රී ලංකා යුද්ධ හමුදාව
	2.යුද්ධ හමුදා රෝහල්/ යුද්ධ හමුදා මූලික රෝහල්/ ක්ෂේත්‍ර රෝහල් ස්ථාපිත කර යුද්ධ හමුදා වෛද්‍ය සේවාව විමධ්‍යගත කිරීම.	i.යුද්ධ හමුදා ඉදිරි පස් වසරක සැලැස්මට අනුව වෛද්‍ය සේවාව විමධ්‍යගත කිරීමේ අරමුණින් අදියර 2 යටතේ යහ මූලික රෝහල් සහ ක්ෂේත්‍ර රෝහල් ස්ථාපිත කර 2025 වර්ෂය වන විට යුද්ධ හමුදා සෞඛ්‍ය සේවාව පුළුල් සහ ප්‍රශස්ත මට්ටමකට ගෙන ඒම. (I අදියර යටතේ බ්ලැස්, අම්පාර සහ කුරුණෑගල ක්ෂේත්‍ර රෝහල් ද, II අදියර යටතේ හම්බන්තොට සහ කුරුවිට යන ප්‍රදේශයන් ආවරණය කිරීම සඳහා රෝහල් ආරම්භ කිරීම	• නුදුරේදී ආරම්භ කර පවත්වාගෙන යාමට නියමිත ක්ෂේත්‍ර රෝහල බ්ලැස් හි සියලු යටිතල පහසුකම් සපුරා ඇති අතර, වෛද්‍ය කටයුතු පවත්වාගෙන යාම සඳහා යෝජිත වෛද්‍ය කාර්යය මණ්ඩලය 80%ක ප්‍රමාණයක් මේ වන විට අනියුක්ත කර ඇත.		60		
			• අම්පාර ක්ෂේත්‍ර රෝහල සඳහා යටිතල පහසුකම් හා අනෙකුත් ඉදිකිරීම් සිදුකරමින් පවතී.	40			
			• හම්බන්තොට ක්ෂේත්‍ර රෝහල සඳහා අර්ධ වශයෙන් ඉදි කරන ලද ගොඩනැගිලි සමඟ ඉඩමක් ලැබී ඇත.	35			

ප්‍රතිපත්ති ඉලක්ක	උපායමාර්ග	ඉලක්කය/දර්ශකය	2022 භෞතික ප්‍රගතිය*	2022 වර්ෂයේ ජයග්‍රහණය ලබා ගැනීමේ ප්‍රතිශතය**			වගකීම
				0%-49%	50%-74%	75%-100%	
1	2	3	4	5			6
			• කුරුණෑගල ක්ෂේත්‍ර රෝහල ඉදි කිරීම සඳහා පාන්ගොල්ල ප්‍රදේශයේ භූමියක් යෝජනා කර ඇත.	45			ශ්‍රී ලංකා ගුවන් හමුදාව
	3. නව ගිලන් රථ මිලදී ගැනීම සඳහා යුද්ධ හමුදාධිපති වෙතින් ආරක්ෂක අමාත්‍යාංශය වෙත යෝජනා ඉදිරිපත් කිරීම.	i. 2022 වර්ෂය සඳහා VVIP වර්ගයේ ගිලන් රථ 02ක ප්‍රමාණයක් හා සාමාන්‍ය වර්ගයේ ගිලන් රථ 34 ක ප්‍රමාණයක් ශ්‍රී ලංකා යුද්ධ හමුදාව වෙත මිලදී ගැනීම සැලසුම් කර තිබේ.	• 2022 වර්ෂය තුළදී ගිලන් රථ මිලදී ගැනීමට අනුමැතිය ලැබී නොමැත.	20			
	4. ජංගම රසායනාගාර, ජංගම රෝහල් සහ ජංගම පුල්හීම්ස් ඒ ඒ ප්‍රදේශ ආවරණය වන පරිදි අවශ්‍ය ප්‍රමාණයෙන් පවත්වාගෙන යාම.	ii. ජංගම රසායනාගාර, ජංගම රෝහල් සහ ජංගම පුල්හීම්ස් ස්ථාපිත කිරීම සඳහා අවශ්‍ය මූලික උපකරණ සහ අනිකුත් පහසුකම් ලබා ගැනීම සඳහා අවශ්‍ය ප්‍රතිපාදන ලබා ගැනීම.	• යුද්ධ හමුදා රෝහල (කොලඹ) හි මේ වන විටත් වෛද්‍ය සේවාවන් ලබාදීම සඳහා ජංගම බස්රථයක් හා ජංගම රසායනාගාරයක් ස්ථාපිත කොට ඇත.		45		
	5. විශේෂඥ වෛද්‍යවරුන් සඳහා එක්සත් ජාතීන්ගේ සාම සාධක රාජකාරී අවස්ථා ලබාදීම සහ ඔවුන් සඳහා නිශ්චිත වැටුප් තල සහ දිරි දීමනා ලබාදීම තුළින් යුද්ධ හමුදාව වෙත බඳවා	iii. යුද්ධ හමුදාව තුළ පවතින විශේෂඥ වෛද්‍යවරුන්ගේ පුරප්පාඩු සම්පූර්ණ කර ප්‍රශස්ත වෛද්‍ය සේවාවක් හමුදා සාමාජිකයන් / ඔවුන්ගේ පවුල්වල අයවළුන් හා විශ්‍රාමික යුද්ධ හමුදා සාමාජිකයන් / හදිසි ප්‍රතිකාර ඒකක වෙත ලබාදීම.	• 2022 වර්ෂය තුළ ශ්‍රී ලංකා යුද්ධ හමුදා වෛද්‍ය බලකාය වෙත බඳවා ගන්නා ලද විශේෂඥ වෛද්‍යවරුන් ප්‍රමාණය 04කි.		45		

ප්‍රතිපත්ති ඉලක්ක	උපායමාර්ග	ඉලක්කය/දර්ශකය	2022 භෞතික ප්‍රගතිය*	2022 වර්ෂයේ ජයග්‍රහණය ලබා ගැනීමේ ප්‍රතිශතය**			වගකීම
				0%-49%	50%-74%	75%-100%	
1	2	3	4	5			6
	ගැනීම.						ශ්‍රී ලංකා නාවික හමුදාව
	6.කොවිඩ් 19 ප්‍රතිකාර මධ්‍යස්ථාන පැවැත්වීම	iv. අධි සත්කාර ඒකක පහසුකම් ලබාදීම	• අතරමැදි මධ්‍යස්ථානවල කොවිඩ් 19 මාසික නේවාසික රෝගීන් සංඛ්‍යාව ශ්‍රී ලංකා ගුවන් හමුදාව මඟින් කොවිඩ් 19 ප්‍රතිකාර මධ්‍යස්ථාන 08කදී රෝගීන්ට නේවාසිකව ප්‍රතිකාර ලබා දුන් අතර 2022 මැයි මස 17 වන දින සිට එම මධ්‍යස්ථාන ක්‍රියාත්මක නොවීය.				
	7. නව ගුවන් හමුදා රෝහල ඉදිකිරීම	v. නව ගුවන් හමුදා රෝහල් ඉදිකිරීම.	• ගුවන් හමුදා සාමාජිකයින්ට සහ ඔවුන්ගේ පවුල්වල සාමාජිකයින් 100,000 ක පමණ ප්‍රමාණයක්. • යෝජිත භූමියේ පාංශු පරීක්ෂාව අවසන් කොට ඇත. • යෝජිත භූමියේ මායිම් බැම්මෙහි ඉදිකිරීම් සිදුකරමින් පවතින අතර 80% පමණ ප්‍රගතියක් ලබා ඇත. • යෝජිත ඉදිකිරීම් සඳහා අවශ්‍ය යටිතල පහසුකම් යටතේ ගොඩනැගිලි 03ක ඉදිකිරීම් කටයුතු මේ වන විට සම්පූර්ණ කර ඇත. • යාවත්කාලීන තොරතුරු - 2023 වර්ෂය සඳහා යෝජිත රෝහල් ගොඩනැගිල්ලේ මූලික සැලසුම් නිරාකරන අයදුම්පත (Preliminary Planning Certificate) සඳහා අනුමැතිය ලබා ගැනීමට කටයුතු සම්පාදනය කරමින් පවති.	2			ශ්‍රී ලංකා යුද්ධ හමුදාව
	8. නාවික මහ රෝහල (කොළඹ) හි පහසුකම් වැඩි දියුණුකර තෘතීක ප්‍රතිකාර සපයන රෝහලක් බවට පත්කිරීම	vi.නාවික මහ රෝහල (කොළඹ) හි යටිතල පහසුකම් වැඩි දියුණු කිරීම	• නාවික මහ රෝහල (කොළඹ) හි වෛද්‍ය කාර්ය මණ්ඩලය සහ බාහිර රෝගී අංශය වෙත වෙනත් නාවික විධානයන් වෙතින් පැමිණෙන නාවික පුද්ගලයින් සඳහා නවාතැන් පහසුකම් සහ ආහාර ගැනීම සඳහා මහල් 04 කින් යුතු ගොඩනැඟිල්ලක් ඉදිකිරීමට නියමිතව ඇත. 2024 වර්ෂයේ ප්‍රාග්ධන විෂයයන් සඳහා ඉල්ලුම් කර ඇත				

ප්‍රතිපත්ති ඉලක්ක	උපායමාර්ග	ඉලක්කය/දර්ශකය	2022 භෞතික ප්‍රගතිය*	2022 වර්ෂයේ ජයග්‍රහණය ලබා ගැනීමේ ප්‍රතිශතය**			වගකීම
				0%-49%	50%-74%	75%-100%	
1	2	3	4	5			6
	9. කොවිඩ් 19 රෝගය හේතුවෙන් සිදුවන මරණ හා අතුරු ආබාධ අවමකර ගැනීම.	vii.දකුණු නාවික විධාන රෝහලේ කොවිඩ් 19 අතරමැදි ප්‍රතිකාර මධ්‍යස්ථානය සඳහා දැඩි සත්කාර ඒකකයක් ස්ථාපනය කිරීම	• දකුණු නාවික විධාන රෝහලෙහි කොවිඩ් 19 අතර මැදි ප්‍රතිකාර මධ්‍යස්ථාන සඳහා ඇඳන් 07 කින් යුතු දැඩි සත්කාර ඒකකයක් ස්ථාපනය කිරීම.			100	ආරක්ෂක පර්යේෂණ හා සංවර්ධන මධ්‍යස්ථානය
	10. නාවික මහ රෝහල කොළඹ හරිත සංකල්පය යටතේ ක්‍රියාත්මක වන රෝහලක් වන බැවින් විදුලි ජනනය සඳහා යන වියදම් අඩු කිරීම	viii.සූර්ය බල පද්ධතියක් ස්ථාපනය කිරීම	• නාවික මහ රෝහල කොළඹ හි විදුලි බිල අවම කර ගැනීමේ අරමුණින් සූර්ය බල පද්ධතිය ස්ථාපිත කිරීම සඳහා අනුමැතිය ලැබී ඇති අතර, ඒ සඳහා ඉන්දියානු ණය ආධාර ක්‍රමය යටතේ ක්‍රියාත්මක වන ව්‍යාපෘතිය සඳහා ඇතුළත් කර ඇත.	10			
	11. නාවික මහ රෝහල (කොා) හි පහසුකම් වැඩි දියුණුකර තෘතීක ප්‍රතිකාර සපයන රෝහලක් බවට පත්කිරීම	ix.නාවික මහ රෝහල (කොළඹ) හි යටිතල පහසුකම් වැඩි දියුණු කිරීම	• නාවික මහ රෝහල කොළඹ හි රෝග නිශ්චය හා ප්‍රතිකාර කටයුතු වැඩිදියුණු කිරීම සඳහා මහල් 06 කින් සමන්විත ගොඩනැඟිලි ව්‍යාපෘති වාර්තාව රාජ්‍ය ආරක්ෂක අමාත්‍යාංශයේ අනුමැතියෙන් පසු ජාතික සැළසුම් දෙපාර්තමේන්තුව වෙත (NPD) අනුමැතිය සඳහා යොමුකර ඇත.	10			
	12. නාවික මහ රෝහල (කොා) හි බාහිර රෝගීන්ගේ පහසුකම් වැඩිදියුණු කිරීම	x.බාහිර රෝගී අංශය පුළුල් කිරීම	• බාහිර රෝගී අංශය පුළුල් කිරීමේ අරමුණින් නාවික මහ රෝහල කොළඹ වෙත මහල් 02 කින් යුතු ගොඩනැඟිල්ලක් ඉදිකිරීම.		50		
	1. කොවිඩ් 19 ප්‍රතිකාර මධ්‍යස්ථාන පැවැත්වීම.	i. Computer Vision-based Risk Assessment and Containment decision-making system for Covid - කොවිඩ් 19 වෛරසය අද වන විට	• මෙම ව්‍යාපෘතිය අවසන්කර ඇත.			100	රණවිරු සේවා අධිකාරිය

ප්‍රතිපත්ති ඉලක්ක	උපායමාර්ග	ඉලක්කය/දර්ශකය	2022 භෞතික ප්‍රගතිය*	2022 වර්ෂයේ ජයග්‍රහණය ලබා ගැනීමේ ප්‍රතිශතය**			වගකීම
				0%-49%	50%-74%	75%-100%	
1	2	3	4	5			6
		ගෝලීයව විවිධ රටවල විවිධ මට්ටම්වලට පැනිරී ඇත. WHO මඟින් මිනිසුන්ට මෙහි පැනිරීම අවම කරගත හැකි ක්‍රියාකාරකම් ලෙස මුඛ ආවරණ පැළඳීම සමාජ දුරස්ථභාවය , සැනිටයිසර් භාවිතය වැනි ක්‍රියාමාර්ග පිළිපදින ලෙස ඉල්ලා සිටී. මූලිකවම මෙම ක්‍රියාමාර්ග අනුගමනය කරන්නේ ද නැද්ද යන වග CCTV යොදා ගනිමින් නියාමනය කිරීම තුළින් එවැනි දෑ කරන පුද්ගලයන් හඳුනාගත හැකිය				ශ්‍රීමත් ජෝන් කොතලාවල ආරක්ෂක විශ්ව විද්‍යාලය රණවිරු සේවා අධිකාරිය
	2. බෝ නොවන රෝග වළක්වා ගැනීම, පාලනය හා ප්‍රතිකාර සඳහා පහසුකම් සැලසීම.	i.වෛද්‍ය ආධාර ලබාදීම ලබාදෙන ලද වෛද්‍ය ආධාර සංඛ්‍යාව	• ප්‍රතිලාභීන් 19			100	
		ii.වෛද්‍ය ණය ලබාදීම ලබාදෙන ලද වෛද්‍ය ණය සංඛ්‍යාව	• ප්‍රතිලාභීන් 01			100	
	1. සියල්ලයන්ටම නොමිලේ වෛද්‍ය පහසුකම්	i.සිසුන්ට සහ සේවකයින්ට නොමිලේ වෛද්‍ය ප්‍රතිකාර	• වියදම් කළ මුදල රු.1,100,000.00				
		ii.සේවකයින් සඳහා නොමිලේ සෞඛ්‍ය රක්ෂණය	ලබා දී ඇති ප්‍රතිපත්ති ගණන/ වියදම් කළ මුදලට සහනදායී ප්‍රතිපත්තියක් ලබා දුන්නා. සේවකයින් 1006 ක් සඳහා රුපියල් 8,960,442.00 (වැට් නොමැතිව) වියදම් කිරීම.				
3.5 හානිකර ආකාරයට මද්‍යසාර භාවිතය සහ අන්තරායකාරී ඖෂධ භාවිතය වැළැක්වීමේ	1.මත්ද්‍රව්‍ය ජාවාරම ක්‍රියාත්මක වීම වැළැක්වීම	i.මත්ද්‍රව්‍ය වැටලීම් සිදුකිරීම	• වාර්ෂිකව මත්ද්‍රව්‍ය වැටලීම් සංඛ්‍යාව - 1072 යි • වාර්ෂිකව වටලන ලද මත්ද්‍රව්‍ය ප්‍රමාණය හෙරොයින් - කි:ග්‍රෑ: 3.641 අයිස් - කි:ග්‍රෑ: 21.118 කේරල ගංජා - කි:ග්‍රෑ: 1784.206				

ප්‍රතිපත්ති ඉලක්ක	උපායමාර්ග	ඉලක්කය/දර්ශකය	2022 භෞතික ප්‍රගතිය*	2022 වර්ෂයේ ජයග්‍රහණය ලබා ගැනීමේ ප්‍රතිශතය**			වගකීම
				0%-49%	50%-74%	75%-100%	
1	2	3	4	5			6
ක්‍රියාමාර්ග සහ ප්‍රතිකාර ශක්තිමත් කිරීම.			ගංජා 74.889 අබිං - ග්‍රෑම්: .460 හෑෂ් - ග්‍රෑම් 467.3 මත්පෙති ගණන - 157462 මත්ගුලි ගණන - 115 දුම්වැටි ගණන - 64710 දේශීය/විදේශීය මත්පැන් ලී: 1072.310 කසිප්පු - ලී: 2785.685 යි ගෝඩා - ලී: 2681.250 යි • වාර්ෂිකව අත්අඩංගුවට පත් සංඛ්‍යාව - 1264 යි • වාර්ෂිකව පුනරුත්ථාපනය කරන ලද පුද්ගලයින් සංඛ්‍යාව - නැත				
			• 2022.01.01 සිට 2022.12.31 දක්වා සිදුකළ මත්ද්‍රව්‍ය වැටලීම් සංඛ්‍යාව හෙරොයින් - 50 කේරළ ගංජා - 56 දේශීය ගංජා - 21 අයිස් - 33 හෂිස් - 03 මත් පෙති - 14 කසිප්පු - 01 • 2022.01.01 සිට 2022.12.31 දක්වා වටලන ලද මත්ද්‍රව්‍ය ප්‍රමාණය හෙරොයින් - කි:ග්‍රෑම් 446.105490 කේරළ ගංජා - කි:ග්‍රෑම් 3393.63646 දේශීය ගංජා - කි:ග්‍රෑම් 3.49102 අයිස් - කි:ග්‍රෑම් 0.086880 හෂිස් - කි:ග්‍රෑම් 1.105711				ශ්‍රී ලංකා නාවික හමුදාව

ප්‍රතිපත්ති ඉලක්ක	උපායමාර්ග	ඉලක්කය/දර්ශකය	2022 භෞතික ප්‍රගතිය*	2022 වර්ෂයේ ජයග්‍රහණය ලබා ගැනීමේ ප්‍රතිශතය**			වගකීම
				0%-49%	50%-74%	75%-100%	
1	2	3	4	5			6
			මත් පෙති - ගණනින් 662429 කසිප්පු - ලීටර් 68.25 • 2022.01.01 සිට 2022.12.31 දක්වා අත්අඩංගුවට පත් සංඛ්‍යාව පුද්ගලයින් - 210				
	1.මත්ද්‍රව්‍ය ජාවාරම ක්‍රියාත්මක වීම වැළැක්වීම	i.වාර්ෂිකව දැනුවත් කිරීමේ වැඩසටහන් පැවැත්වීම	• මත්ද්‍රව්‍ය නිවාරණ උපදේශණ හා දැනුවත් කිරීමේ වැඩසටහන් 541ක් දිවයින පුරා පිහිටා ඇති සිවිල් ආරක්ෂක දෙපාර්තමේන්තු බලකා විසින් පවත්වා ඇත.			80	සිවිල් ආරක්ෂක දෙපාර්තමේන්තුව
		ii.වෙරළ නිරීක්ෂණ මධ්‍යස්ථාන මගින් ලංකාව වටා මුහුදු තීරය ආරක්ෂා කිරීම.	• ධීවර නිරීක්ෂණ මධ්‍යස්ථාන - 26 කේරළ ගංජා කිලෝ 995, ග්‍රෑම් 685 හෙරොයින් ග්‍රෑම් 132,මිලි ග්‍රෑම් 298 ලංකා ගංජා ග්‍රෑම් 95,මිලි ග්‍රෑම් 20ප්‍රමාණයක්, අයිස් ග්‍රෑම් 06, මිලි ග්‍රෑම් 150 අත්අඩංගුවට ගන්නා ලදි.				ශ්‍රී ලංකා වෙරළ ආරක්ෂක දෙපාර්තමේන්තුව
		iii. රට තුළට මත්ද්‍රව්‍ය ගෙන එන මාර්ග හඳුනා ගැනීම හා බෙදාහැරීමේ ජාල අඩපණ කිරීම	• 2022.01.01 සිට 2022.12.31 දක්වා වාර්ෂිකව හඳුනාගන්නා ලද මත්ද්‍රව්‍ය විදේශීය සම්බන්ධතා සංඛ්‍යාව 03				ශ්‍රී ලංකා නාවික හමුදාව
	2.මත්ද්‍රව්‍ය උවදුරෙන් නිදහස් රටක් ඇති කිරීම සඳහා වන උපාය මාර්ග ක්‍රියාත්මක කිරීම	i.මහර බන්ධනාගාරය තුළ 2022 වසර තුළදී කැමරා 79 කින් සමන්විත සීසීටීවී කැමරා පද්ධතියක් යුද්ධ හමුදාව වෙතින් ස්ථාපනය කර ඇත		50			ශ්‍රී ලංකා යුද්ධ හමුදාව
		ii.මත්ද්‍රව්‍ය ජාවාරම් සිදුකරන මැද පෙළ ජාවාරම්කරුවන් අනාවරණය කර ගැනීමට කටයුතු කිරීම. තොරතුරු මත ඔවුන්ගේ පවුල් සාමාජිකයින් සහ නව ජාවාරම්කරුවන් හඳුනාගෙන ඒ ඔස්සේ වැඩිදුර විමර්ශන සිදුකර රහසිගතව සුක්ෂමව ක්‍රියාත්මක ජාලයන් හඳුනාගැනීම.	• තොරතුරු යොමු කිරීම 1) විශේෂ කාර්ය බලකාය - 142 2) පොලිස්පති - 11 3) පොලිස් මත්ද්‍රව්‍ය කාර්යංශය - 18 4) නාවික හමුදාව - 04 5) යුදහමුදා බුද්ධි - 02 6) අපරාධ පරීක්ෂණ දෙපාර්තමේන්තුව - 01 • වැටලීම් සඳහා තොරතුරු ලබා දීම හෙරොයින් මත්ද්‍රව්‍ය: කිලෝ 779 සහ ග්‍රෑම් 93 අයිස්: කිලෝ 138 සහ ග්‍රෑම් 145		70		රාජ්‍ය බුද්ධි සේවාව

ප්‍රතිපත්ති ඉලක්ක	උපායමාර්ග	ඉලක්කය/දර්ශකය	2022 භෞතික ප්‍රගතිය*	2022 වර්ෂයේ ජයග්‍රහණය ලබා ගැනීමේ ප්‍රතිශතය**			වගකීම
				0%-49%	50%-74%	75%-100%	
1	2	3	4	5			6
			• සැකකරුවන්: 41 බහුදින යාත්‍රා: 06 ,මුදල්: ලක්ෂ 12.5				
	3.මත්ද්‍රව්‍ය ජාවාරම ක්‍රියාත්මක වීම වැළැක්වීම	i. මත්ද්‍රව්‍ය වැටලීම් සිදු කිරීම.	• වාර්ෂිකව මත්ද්‍රව්‍ය වැටලීම් සංඛ්‍යාව - 1312 • වාර්ෂිකව වටලන ලද මත්ද්‍රව්‍ය ප්‍රමාණය අයිස් - 583.57 g හෙරෝයින් - 131.977 g කේරල ගංජා - 17.397 kg ගංජා පැල - 5014 නීතිවිරෝධී මත්පැන් - 5749.225 Ltrs විදේශ මත් පැන් - 600.26 Ltrs නීති විරෝධී දුම්වැටි - 9565 මත්ගුලි - 1831 මාවා - 2.24 Kg මත් පෙති - 62335 විදේශිය නිෂ්පාදිත දුම්කොළ - 4 Kg • වාර්ෂිකව අත්අඩංගුවට පත් සංඛ්‍යාව - 342 • වාර්ෂිකව පුනුරුත්ථාපනය - නැත				ශ්‍රී ලංකා ගුවන් හමුදාව
	4. මත්ද්‍රව්‍ය ජාවාරම සඳහා ඇති අන්තර්ජාතික සබඳතා බිඳ හෙලීම	i.ගැඹුරු මුහුදේ සිදුවන නීති විරෝධී මත්ද්‍රව්‍ය ප්‍රවාහනය කරන්නන් අත්අඩංගුවට ගැනීම	• 2022.01.01 සිට 2022.12.31 දක්වා අත්අඩංගුවට පත් පුද්ගලයින් සංඛ්‍යාව 20 • 2022.01.01 සිට 2022.12.31 දක්වා අත්අඩංගුවට පත් යාත්‍රා සංඛ්‍යාව - 03				ශ්‍රී ලංකා නාවික හමුදාව
	5.ජාතික අන්තරායකර ඖෂධ පාලක මණ්ඩලය හා එක්ව පාසල් මට්ටමින් මත්ද්‍රව්‍ය නිවාරණය සඳහා නායකත්ව ගැනීම	i. ශිෂ්‍යභට බාලක/බාලිකාවියන්ගේ ප්‍රධානත්වයෙන් කටයුතු කිරීම හා ඒ සඳහා නායකත්වය ගැනීම	• බලඇණි මට්ටමින් හා පළාත් මට්ටමින් 2022 වර්ෂයේ දෙසැම්බර් 31 දින වන විට මත්ද්‍රව්‍ය නිවාරණ වැඩසටහන් 421ක් දිවයින ආවරණය කරමින් පවත්වා ඇත.			100	ජාතික ශිෂ්‍ය භට බලකාය

ප්‍රතිපත්ති ඉලක්ක	උපායමාර්ග	ඉලක්කය/දර්ශකය	2022 භෞතික ප්‍රගතිය*	2022 වර්ෂයේ ජයග්‍රහණය ලබා ගැනීමේ ප්‍රතිශතය**			වගකීම
				0%-49%	50%-74%	75%-100%	
1	2	3	4	5			6
	පුරුදු පුහුණු කිරීම.						
3.9 2030 වන විට හානිකර රසායනික, වාතය, ජලය සහ පස දූෂණය වීමත්, අපිරිසිදු වීමත් නිසා ඇති වන මරණ සහ රෝගී තත්ත්වයන් සැලකිය යුතු මට්ටමින් අඩු කිරීම.	1.රසායනික ද්‍රව්‍ය හේතුවෙන් මිනිස් සෞඛ්‍ය හා පාරිසරික අවදානම්, පහසුකම්වලින් සිදුවන දූෂණ විමෝචන සහ මානව හා ස්වභාවික පරිසරයේ අහිතකර වෙනස්කම් හා සම්බන්ධ අවදානම් ක්‍රමානුකූලව තක්සේරු කිරීමට පිළිගත්/සම්මත ක්‍රම සකස් කිරීම	i. ශ්‍රී ලංකාවේ රසායනික ආපදා අවදානම ක්‍රමානුකූලව තක්සේරු කිරීම (Systematic assessment of chemical disaster risk in Sri Lanka)	• රසායනික ආපදා අවදානම් තක්සේරු ක්‍රමවේදය සකස් කිරීම-1			100	ජාතික ගොඩනැගිලි පර්යේෂණ සංවිධානය
			• ආකෘති නිර්මාණ මෘදුකාංග භාවිතයෙන් තෝරාගත් රසායනික කර්මාන්තවල රසායනික ආපදා අවදානම පිළිබඳ සවිස්තරාත්මක අවදානම් තක්සේරු කිරීම් ගණන-5			100	
			• තාක්ෂණික මාර්ගෝපදේශ ලේඛනය-1			100	
			• වැඩමුළු ගණන-1		50		
			• පාර්ශවකරුවන්ගේ රැස්වීම් සංඛ්‍යාව-1		50		
තිරසර සංවර්ධන අරමුණු 04 -පරිපූර්ණ,සාධාරණ ගුණාත්මක අධ්‍යාපනයක් සහතික කිරීම සහ සැමට ජීවිත කාලය පුරා ඉගෙනීමේ අවස්ථාව සැලසීම							
4.1 2030 වන විට ඵලදායී ඉගෙනුම් ප්‍රතිඵල ලබා ගැනීමට හැකිවන පරිදි සියලුම ගැහැණු ළමුන් සහ පිරිමි ළමුන් නිදහස් සහාන හා	1.ගම සමඟ පිළිසඳරක් ව්‍යාපෘතිය යටතේ යුද්ධ හමුදාව වෙත පවරා ඇති ව්‍යාපෘතීන් යටතේ දුෂ්කර පාසල්වල අඩුපාඩු සකස් කිරීම	i.රජයේ ජාතිය ගොඩනැඟීමේ සංවර්ධන ව්‍යාපෘති සඳහා දායකත්වය ලබාදීම සහ ජනාධිපතිතුමන්ගේ "ගම සමඟ පිළිසඳරක්" වැඩසටහන යටතේ පවරන ලද ව්‍යාපෘතීන් කඩිනමින් ඉටු කිරීම	• ඉටු කරමින් පවති			80	ශ්‍රී ලංකා යුද්ධ හමුදාව

ප්‍රතිපත්ති ඉලක්ක	උපායමාර්ග	ඉලක්කය/දර්ශකය	2022 භෞතික ප්‍රගතිය*	2022 වර්ෂයේ ජයග්‍රහණය ලබා ගැනීමේ ප්‍රතිශතය**			වගකීම
				0%-49%	50%-74%	75%-100%	
1	2	3	4	5			6
ගුණාත්මකභාවයෙන් ඉහළ ප්‍රාථමික සහ ද්විතීයික අධ්‍යාපනයක් සම්පූර්ණ කර සිටින බව තහවුරු කිරීම.	2.ක්‍රීඩා පාසල් සංවර්ධන වැඩසටහන යටතේ යුද්ධ හමුදාව වෙත පවරා ඇති ව්‍යාපෘතීන්	ii.රජයේ ජාතිය ගොඩනැඟීමේ සංවර්ධන ව්‍යාපෘති සඳහා දායකත්වය ලබාදීම සහ සෞභාග්‍යයේ දැක්ම රජයේ ප්‍රතිපත්ති ප්‍රකාශනය අනුව ක්‍රියාත්මක ක්‍රීඩා පාසල්හි යටිතල පහසුකම් සංවර්ධන ව්‍යාපෘතිය යටතේ ක්‍රීඩා පාසල් සංවර්ධනය කිරීම	• ඉටු කරමින් පවති			90	
	3. දිවයිනේ ගුරුවරුන් හිඟ ඉතා දුෂ්කර ප්‍රදේශයන්හි පාසල් 193 ක ගුරුවරුන් ලෙස දැනුම හා නිපුණතාව ඇති සිවිල් ආරක්ෂක නිලධාරීන් අනුයුක්ත කරවීම.	iii.2025 වන විට ගුරු හිඟතා ඇති දිවයිනේ සියලුම පාසල් වෙත අධ්‍යාපන අමාත්‍යාංශයේ එකඟතාව මත නිසි පුහුණුව හා නිපුණැති ගුරුවරුන් අනුයුක්ත කරවීම සහ එමඟින් සෑම දරුවකුටම අධ්‍යාපනය ලැබීමට ඇති අයිතිය තහවුරු කිරීම	• මේ යටතේ පාසල් විශේෂයෙන්ම උතුරු, උතුරුමැද හා නැගෙනහිර පළාත්වල පාසල් 142ක් සඳහා ස්වේච්ඡා ගුරුවරුන් ලෙස සිවිල් ආරක්ෂක නිලධාරීන් 184ක් අනුයුක්ත කර ඇත.		70		සිවිල් ආරක්ෂක දෙපාර්තමේන්තුව
	4. සිවිල් ආරක්ෂක පෙර පාසල් ජාලය තුළ පෙර පාසල් දරුවන් සඳහා දිවා සුරකුම් හා මුල් ළමාවිය සංවර්ධන මධ්‍යස්ථාන පවත්වාගෙන යෑම	iv.2025 වන විට සිවිල් ආරක්ෂක පෙර පාසල් ජාලය 750 දක්වා තවදුරටත් ව්‍යාප්ත කර තවත් දරුවන් 5000කට පමණ පෙර පාසල් හා මුල් ළමාවිය සංවර්ධන පහසුකම් ලබා දීම.	• මේ යටතේ පෙරපාසල් හා මුල් ළමා විය සංවර්ධන මධ්‍යස්ථාන 560ක් ක්‍රියාත්මක කර ඇත. ඒ මඟින් දරුවන් 13,428ක් වෙත අධ්‍යාපනය හා රැකවරණය ලබා දී ඇති අතර, ඒ සඳහා ගුරුවරු ලෙස සිවිල් ආරක්ෂක නිලධාරීන් 1,156ක් අනුයුක්ත කර ඇත.			80	
	5. සිවිල් ආරක්ෂක බලකායේ සාමාජිකයන්ගේ පාසල් යන වයසේ සෑම දරුවකුටම	v.2025 වන විට සිවිල් ආරක්ෂක බලකා නිලධාරීන්ගේ හා ආශ්‍රිත අඩු ආදායම්ලාභී පවුල්වල දරුවන්ට අවශ්‍ය අභ්‍යාස පොත් ලබා දීම	• සිවිල් ආරක්ෂක බලකා සාමාජිකයන්ගේ පාසල් යන දරුවන් 39,747 කට නව වසරට අවශ්‍ය පාසල් පොත් 309, 599ක් බෙදා දී ඇත.			80	

ප්‍රතිපත්ති ඉලක්ක	උපායමාර්ග	ඉලක්කය/දර්ශකය	2022 භෞතික ප්‍රගතිය*	2022 වර්ෂයේ ජයග්‍රහණය ලබා ගැනීමේ ප්‍රතිශතය**			වගකීම
				0%-49%	50%-74%	75%-100%	
1	2	3	4	5			6
	අවශ්‍ය අභ්‍යාසපොත් කට්ටලයක් බැගින් වාර්ෂිකව ලබා දීම						
	6. ජාතික පාසල් මධ්‍ය මහා විද්‍යාල සහ මහා විද්‍යාලයන්හි ජ්‍යෙෂ්ඨ හා කණිෂ්ඨ ශිෂ්‍යාහට බණ්ඩ පිහිටුවීම.	vi.වාර්ෂිකව පුහුණු කරනු ලබන ශිෂ්‍යාහට සංඛ්‍යාව	• 2022 වර්ෂයේදී කණිෂ්ට ශිෂ්‍යාහට බණ්ඩ 1167 ලියාපදිංචි වී ඇත. පුහුණුව ලබන මුළු ගණන 35010කි. • 2022 වර්ෂයේදී ජ්‍යෙෂ්ඨ ශිෂ්‍යාහට බණ්ඩ 2704 ලියාපදිංචි වී ඇත. පුහුණුව ලබන මුළු ගණන 81120කි. • පෙරදිග හා අපරදිග තූර්යවාදන බණ්ඩ සංඛ්‍යාව 264ක් වන අතර 7380 පුහුණුව ලබමින් සිටී.				ජාතික ශිෂ්‍යාහට බලකාය
	7.සෑම පළාතකම පුහුණු පාසලක් ස්ථාපනය කිරීම හා ශිෂ්‍යාහට පුහුණුව පවත්වාගෙන යාම.	v.සෑම පළාතකම පුහුණු පාසලක් ස්ථාපනය කිරීම	• අදාළ පරිසාධන මට්ටම් ප්‍රතිශතය පුහුණු පාසල් සංඛ්‍යාව - 01	10			
	8.ළමා ආරක්ෂණ, ළමා ප්‍රඥප්තිය ප්‍රවලිත කිරීම සඳහා පුහුණු වැඩසටහන් ක්‍රියාත්මක කිරීම	vi. ළමා ප්‍රඥප්තිය සම්බන්ධයෙන් ශිෂ්‍යාහට බාලක/බාලිකාවන් දැනුවත් කිරීම.	• ශිෂ්‍යාහට බාලක බාලිකාවන් 63530ක පිරිසක් දැනුවත් කිරීම			100	
	9.ආපදා කළමනාකරණ ක්‍රියාවලිය සඳහා අනුගත කිරීමට වැඩසටහන්	vii.ආපදා අවදානම් කළමනාකරණ ක්‍රියාවලිය සඳහා අනුගත කිරීමට දිස්ත්‍රික් මට්ටමේ නිලධාරීන් හා මාණ්ඩලික නිලධාරීන් දැනුවත් කිරීම	• වැඩසටහන් 61ක් බලඇණි මට්ටමෙන් ක්‍රියාත්මක කර ඇත.			100	

ප්‍රතිපත්ති ඉලක්ක	උපායමාර්ග	ඉලක්කය/දර්ශකය	2022 භෞතික ප්‍රගතිය*	2022 වර්ෂයේ ජයග්‍රහණය ලබා ගැනීමේ ප්‍රතිශතය**			වගකීම
				0%-49%	50%-74%	75%-100%	
1	2	3	4	5			6
	ක්‍රියාත්මක කිරීම.						
	10. අධ්‍යාපන අමාත්‍යාංශය වෙතින් අනුයුක්ත කර ඇති අධ්‍යයන කාර්ය මණ්ඩලයේ සහය ඇතිව සිසු දරු දැරියන්හට ගුණාත්මක අධ්‍යාපනයක් ලබාදීම.	viii. සිසුන්ගේ අධ්‍යාපන මට්ටම ඉහළ දැමීම සහ 5 ශ්‍රේණිය ශිෂ්‍යත්ව, අ.පො.ස (සාමාන්‍ය පෙළ) සහ අ.පො.ස (උසස් පෙළ) ප්‍රථිඵල ඉහළ නැංවීම. ix. විනය සහ ආකල්ප සංවර්ධනයක් ඇති කිරීම. x. තාක්ෂණික විෂයය ධාරාව හදාරන සිසු සිසුවියන් සඳහා ප්‍රායෝගික පුහුණුව ඉතා උසස් මට්ටමින් ලබාදීම.	• පාසල් කාලයෙන් අමතරව සවස ඉගැන්වීම. ○ හඳුනාගත් සිසුන් සඳහා නේවාසික පාඨමාලා ○ ආකල්පමය සංවර්ධන වැඩසටහන් තාක්ෂණ විද්‍යාගාර ඇති ස්ථානවලට රැගෙන යාම. ○ ශ්‍රී ලංකා යුද්ධ හමුදා ඉංජිනේරු සේවා රෙජිමේන්තු පුහුණු පාසල, කටුබැද්ද වෙතින් පුහුණු පාඨමාලා පැවැත්වීම.			80	ආරක්ෂක සේවා විද්‍යාලය
	11. ප්‍රායෝගික අත්දැකීම් ලබාදීම.						
	12. උපදේශන වැඩ සටහන් පැවැත්වීම.						
	13. තාක්ෂණික විෂයය ධාරාව හදාරන සිසු සිසුවියන් සඳහා පුහුණු වැඩසටහන් ත්‍රිවිධ හමුදාව සහ ශ්‍රී ලංකා පොලිසියේ කාර්මික උපදේශන සහය ඇතිව වැඩමුළු පැවැත්වීම.						
	14. විෂයානුබද්ධ ප්‍රායෝගික නිර්මාණ තුළින් සිසුන්ගේ දැනුම	xi. විෂය දැනුම සංවර්ධනයට හා සිසුන් තුළ විෂයානුබද්ධ ආකල්ප ගොඩ නැඟීම.	• SESIP ව්‍යාපෘතිය ක්‍රියාත්මක කිරීම		60		

ප්‍රතිපත්ති ඉලක්ක	උපායමාර්ග	ඉලක්කය/දර්ශකය	2022 භෞතික ප්‍රගතිය*	2022 වර්ෂයේ ජයග්‍රහණය ලබා ගැනීමේ ප්‍රතිශතය**			වගකීම
				0%-49%	50%-74%	75%-100%	
1	2	3	4	5			6
	සහ කුසලතා වැඩි දියුණු කිරීම හා එළිදැක්වීමේ ප්‍රදර්ශනය පැවැත්වීම						
	15. ඉංග්‍රීසි වැඩමුළු (English camp) පැවැත්වීම.	xii. සිසු දරු දැරියන්ගේ ඉංග්‍රීසි, ප්‍රංශ, ජපන්, කොරියන් සහ චීන භාෂා නිපුණත්වය ඔප්නැංවීම.	• නේවාසික වැඩමුළු පැවැත්වීම. විදේශ තානාපති කාර්යාලවලින් පුහුණු වැඩසටහන් සම්පාදනය			85	
	16. ප්‍රංශ, ජපන්, කොරියන් සහ චීන භාෂා විෂයය ධාරාවන් හැඳින්වීම.						
	17. ප්‍රාථමික (3-5 ශ්‍රේණිය) සහ ද්විතියික අංශ (6-11 ශ්‍රේණි) සඳහා සුහුරු පන්ති කාමරවල මාර්ගගත ඉගැන්වීම් පුහුණුව ලබාදීම.	xiii. සිසු දරු දැරියන්ගේ තාක්ෂණික සාක්ෂරතාවය සංවර්ධනය කිරීම.	• චීන ව්‍යාපෘතියක් යටතේ සුහුරු පන්ති කාමර ලබාදීම. • ගුරුවරුන් සඳහා පුහුණු සැසි පැවැත්වීම.		50		
	18. පරිගණක විද්‍යාගාර මඟින් සිසුන් තොරතුරු තාක්ෂණ වැඩසටහන් පැවැත්වීම.				60		
	19. ත්‍රිවිධ හමුදා තොරතුරු තාක්ෂණ අංශ වෙතින් අවශ්‍ය උපදේශණ සහය						

ප්‍රතිපත්ති ඉලක්ක	උපායමාර්ග	ඉලක්කය/දර්ශකය	2022 භෞතික ප්‍රගතිය*	2022 වර්ෂයේ ජයග්‍රහණය ලබා ගැනීමේ ප්‍රතිශතය**			වගකීම
				0%-49%	50%-74%	75%-100%	
1	2	3	4	5			6
	ලබාදීම.						
	20. ත්‍රිවිධ හමුදා සහ ශ්‍රී ලංකා පොලිසියේ දායකත්වයෙන් ගුරුවරුන් සඳහා නායකත්ව වැඩමුළු පැවැත්වීම.	xiv. ගුරුභවතුන්ගේ නායකත්ව කුසලතා වර්ධනය කිරීම.	• නායකත්ව වැඩමුළු සඳහා යොමුකිරීම.			90	
	1. දුර බැහැර ප්‍රදේශවල සිට පාසලට පැමිණෙන සිසුන් 560 දෙනෙකු සඳහා ආරක්ෂක සේවා විදුහල (කොළඹ) වෙතින් නේවාසිකාර පහසුකම් සැපයීම සඳහා ත්‍රිවිධ හමුදා ශ්‍රම දායකත්වයෙන් නේවාසිකාගාර ගොඩනැගිල්ලක් ඉදිකරමින් පැවතීම. එම ව්‍යාපෘතියේ ඉදිකිරීම් ප්‍රගතිය 88% කි.	i. අධ්‍යාපන හා විෂය බාහිර කටයුතු සිදුකිරීම සඳහා අවශ්‍ය යටිතල පහසුකම් හඳුනාගෙන ඒවා සැපයීමට කටයුතු කිරීම.	* ගොඩනැගිල්ල ඉදිරිපස බිම් ඇතුරුම් ගල් ඇතිරීම සහ පොළව සකස් කිරීම 50% අවසන්කර ඇත.* පිරිමි ළමුන්ගේ පෙදෙසේ බිම් මහලේ පොළව සුද මැදීම 75% අවසන්කර ඇත.* දෙවන මහලේ ඇතුළත වර්ණාලේපය 50% අවසන්කර ඇත.* බිම් මහලේ පිටත දෙවන වර්ණාලේපය අවසන්කර ඇත.* බිම් මහලේ පිරිමි ළමුන්ගේ පෙදෙසේ පොළව වැක්ස් කිරීම 90% අවසන්කර ඇත.* පළමු මහලේ ඇතුළත වර්ණාලේපය 55% අවසන් කර ඇත.			80	ආරක්ෂක සේවා විද්‍යාලය
	2. පන්ති කාමර, පරිගණක විද්‍යාගාර, විදුහල්පති කාර්යාලය,		* බිම් මහල Pantry Cupboard සැකසීම - 60% * බිම් මහල ඇතුළත තීන්ත ආලේපය - 75% * පලමු මහල දොර පනෙල් සැකසීම - 40% (ශ්‍රවනාගාරයේ) * පළමු මහල ටයිල් ඇතිරීම - 20%		60		

ප්‍රතිපත්ති ඉලක්ක	උපායමාර්ග	ඉලක්කය/දර්ශකය	2022 භෞතික ප්‍රගතිය*	2022 වර්ෂයේ ජයග්‍රහණය ලබා ගැනීමේ ප්‍රතිශතය**			වගකීම
				0%-49%	50%-74%	75%-100%	
1	2	3	4	5			6
	පුස්තකාල, නවීන පහසුකම් සහිත ආපනශාලාව, දේශන ශාලාව, ආසන 1000 කින් සමන්විත ශ්‍රවණාගාරයක්, වෛද්‍ය පරීක්ෂණාගාරය, අ.පො.ස (උසස් පෙළ) රසායනික, භෞතික, ජීව විද්‍යාව සහ තාක්ෂණවේදය පහසුකම් සහිත පොදු පහසුකම් ගොඩනැගිල්ලක් ආරක්ෂක සේවා විදුහල (කුරුණෑගල) සඳහා ශ්‍රී ලංකා නාවික හමුදා ශ්‍රම දායකත්වයෙන් ඉදිකරමින් පැවතීම. එම ව්‍යාපෘතියේ ඉදිකිරීම් ප්‍රගතිය 63.90% කි.		* පළමු මහල දොර ජනෙල් සවිකිරීම - 45% * පළමු මහල තීන්ත ආලේපය - 40% * දෙවන මහල දොර ජනෙල් සවිකිරීම - 36% * දෙවන මහල ඇතුළත තීන්ත ආලේපය -30% * රැඳවුම් බිත්තිය ඉදිකිරීම - 30% * පිටත කපරාරුව - 50% * දෙවන මහලේ ඇතුළත කපරාරුව - 30%				
	3. අධ්‍යාපනයේ ගුණාත්මකභාවය ඉහළ නැංවීම සඳහා සිසුන්හට නවීන යටිතල පහසුකම් සැපයීම (වායුසමනය		* පුස්තකාල පහසුකම් අබණ්ඩව ලබාදෙන අතර සියලුම අධ්‍යාපනික සංවර්ධන කටයුතු සඳහා ශ්‍රවණාගාර පහසුකම් ලබාදීමට කටයුතු කර ඇත. ගුවන් හමුදාවේ ප්‍රවීන පුහුණුකරුවන් යටතේ සිසු දරු දැරියන්ට පුහුණුවීම් කටයුතු සිදුකරන අතර, සිසු අවන්හල හා පොත්හල ක්‍රමවත්ව පවත්වාගෙන යනු ලබයි.			80	

ප්‍රතිපත්ති ඉලක්ක	උපායමාර්ග	ඉලක්කය/දර්ශකය	2022 භෞතික ප්‍රගතිය*	2022 වර්ෂයේ ජයග්‍රහණය ලබා ගැනීමේ ප්‍රතිශතය**			වගකීම
				0%-49%	50%-74%	75%-100%	
1	2	3	4	5			6
	කරන ලද පුස්තකාලය, ශ්‍රවණාගාරය, පිහිණුම් තටාකය, නවීන තාක්ෂණයෙන් යුතු සුභූරු පන්තිකාමර, සිසු අවන්හල සහ පොත්හල).						
	4. ආරක්ෂාකාරීව සහ ඉතා වගකීමෙන් යුතුව 1 සහ 2 ශ්‍රේණි සිසුන් නොමිලේ (කොස්ගම, අවිස්සාවේල්ල, කළුතර, කටුනායක, නිට්ටඹුව සහ හොරණ මාර්ග ආවරණය වන පරිදි) ත්‍රිවිධ හමුදා සහ ශ්‍රී ලංකා පොලිස් සුහසාධක බස්රථ මඟින් ප්‍රවාහනය කිරීම'	ii. සිසුන් සඳහා පාසල් ප්‍රවාහන සේවාව නිසි ලෙස කළමනාකරණය කිරීම මඟින් ආරක්ෂාව, ආර්ථික වශයෙන් පහසුකම් සැලසීම, වැඩි කාලසීමාවක් අධ්‍යාපන හා විෂයය සමගාමී කටයුතු සඳහා වෙන්කිරීමට අවකාශ සැලසීම.	• 1 සහ 2 ශ්‍රේණිවල දරු දැරියන් ඉතා ආරක්ෂාකාරීව ප්‍රවාහනය කරනු ලබයි.			84	
	1.කුසලතා ප්‍රවර්ධන ආධාර	i.ලබාදෙන ලද අධ්‍යාපන ආධාර සංඛ්‍යාව	• ප්‍රතිපාදන නොමැතිවීම මත මෙම ව්‍යාපෘතිය ක්‍රියාත්මක නොවුණු නමුත් පරිත්‍යාගශීලීන්ගේ ආධාර මත දරුවන් සඳහා දරුවන් සඳහා ලැප්ටොප් ලබා දීම සිදු කරන ලදී.	-	-	96	රණවිරු සේවා අධිකාරිය
	2.ශිෂ්‍යත්ව පිරිනැමීම	ii.ලබාදෙන ලද ශිෂ්‍යත්ව සංඛ්‍යාව	• ශිෂ්‍යත්ව 2100 ලබාදීම		-	100	

ප්‍රතිපත්ති ඉලක්ක	උපායමාර්ග	ඉලක්කය/දර්ශකය	2022 භෞතික ප්‍රගතිය*	2022 වර්ෂයේ ජයග්‍රහණය ලබා ගැනීමේ ප්‍රතිශතය**			වගකීම
				0%-49%	50%-74%	75%-100%	
1	2	3	4	5			6
				-			
	3.අධ්‍යාපන ණය ලබාදීම	iii.ලබාදෙන ලද අධ්‍යාපන ණය සංඛ්‍යාව	• ණය 09 ලබාදීම	-	-	100	
4.3 2030 වන විට සියලුම කාන්තාවන්ට සහ පිරිමින්ට ගුණාත්මක වශයෙන් ඉහළ සහ අඩු මුදලකට ලබා ගත හැකි විශ්වවිද්‍යාල අධ්‍යාපනයද ඇතුළත්ව තාක්ෂණික, වෘත්තීය සහ තෘතීයික අධ්‍යාපනය ලබා ගැනීමට හැකිවීම	1. යුද්ධ හමුදා සේවයේ නියුතු සියලුම සෙසුනිලයින් සඳහා තොරතුරු තාක්ෂණ දැනුම සහ කුසලතා පෝෂණය කිරීම සඳහා දිවයින් පුරා රාණුවිරු තොරතුරු තාක්ෂණ පුහුණු මධ්‍යස්ථාන 06 ක් පිහිටා ඇත.		• යුද්ධ හමුදා සාමාජිකයින් වෙනුවෙන් සෙසුනිලයන් 625 සඳහා තොරතුරු තාක්ෂණ යෙදවුම් පිළිබඳ සහතිකපත්‍ර පාඨමාලා පැවැත්වීම.			80	ශ්‍රී ලංකා යුද්ධ හමුදාව
	2.රණවිරු පවුල්වල සාමාජිකයින්ගේ දැනුම සහ කුසලතා සංවර්ධනය.	i.රණවිරු පවුල්වල සාමාජිකයින්ගේ දැනුම ඉහළ නැංවීම සඳහා තොරතුරු තාක්ෂණ පුහුණු පාඨමාලා පැවැත්වීම.	• රණවිරු පවුල්වල සාමාජිකයින් 528ක් සඳහා ශ්‍රී ලංකා පරිගණක නිපුනතා බලපත්‍ර පාඨමාලා පැවැත්වීම • රණවිරු පවුල්වල සාමාජිකයින් 61ක් සඳහා පරිගණක දෘඩාංග සහ ජාලකරණ ඉංජිනේරු පාඨමාලා පැවැත්වීම		60	80	
	3. නවීන තාක්ෂණික වැඩසටහන් ඉදිරිපත් කිරීම තුළින් රටේ අධ්‍යයන සඳහා විශිෂ්ය	ii.සේවාදායකයාට ඵලදායි පුහුණුවක් ලබා දීම සඳහා සේවකයින්ගේ කළමනාකරණ හා ආයතනික ධාරිතාව වැඩි දියුණු කිරීම. iii.දුරස්ථ ඉගෙනුම් පහසුකම් දියුණු කිරීම සඳහා විද්‍යුත් ඉගෙනුම් අවස්ථා වැඩි දියුණු කිරීම.	• පැවැත්වූ සම්පූර්ණ පුහුණු වැඩසටහන් ගණන- 137				මෙට්‍රොපොලිටන් මණ්ඩපය

ප්‍රතිපත්ති ඉලක්ක	උපායමාර්ග	ඉලක්කය/දර්ශකය	2022 භෞතික ප්‍රගතිය*	2022 වර්ෂයේ ජයග්‍රහණය ලබා ගැනීමේ ප්‍රතිශතය**			වගකීම
				0%-49%	50%-74%	75%-100%	
1	2	3	4	5			6
	මධ්‍යස්ථානයක් බවට පත් වීම.	iv.සේවාලාභියා සඳහා අවශ්‍යතාවය මත සේවාස්ථානයේ පමණක් නොව එළිමහන් පුහුණු පහසුකම් සඳහා ද අවස්ථාව සලසා දීම.					
	4.රාජ්‍ය සේවයේ නියුක්ත පුද්ගලයින්ගේ තාර්කික චින්තන කුසලතා වැඩි දියුණු කිරීම තුළින් ඔවුන් වඩාත් පැහැදිලි ඉදිරි දැක්මක් ඇති ගාමක බලවේගයක් බවට පත් කිරීම.	v.රාජ්‍ය අංශයේ සේවකයින් හට වඩාත්ම යාවත්කාලීන වූ තොරතුරු නවීන ක්‍රම මඟින් ලබාදීම.	• සියලුම ආයතන වලින් පුහුණුව ලැබූ සහභාගි වුවන් ගණන- 7,056				
	5. ගුණාත්මක අධ්‍යාපනයක් සඳහා සමාන අවස්ථා	i.රටට අවශ්‍ය නව අධ්‍යයන පාඨමාලා හඳුන්වා දීම	• හඳුන්වා දී ඇති උපාධි/ පාඨමාලා ගණන-6				ශ්‍රීමත් ජෝන් කොතලාවල ආරක්ෂක විශ්ව විද්‍යාලය
		ii.ලැප්ටොප් Wi-Fi වැනි නොමිලේ ඉගෙනුම් ආධාර සැපයීම	• වියදම් කළ මුදල/ ලබා දී ඇති ලැප්ටොප් ගණන රු.89.15M/621 ලැප්ටොප් පරිගණක				
4.3 ත්‍රිවිධ හමුදාවේ සහ ශ්‍රී ලංකා පොලීසියේ සාමාජිකයින්ගේ දරුවන්ගේ ක්‍රීඩා විෂය බාහිර	5. ආරක්ෂක අමාත්‍යාංශයේ අධීක්ෂණය යටතේ ත්‍රිවිධ හමුදාවන් සහ ශ්‍රී ලංකා පොලීසිය මගින් ක්‍රීඩා සහ ශිෂ්‍ය	vi. ආරක්ෂක සේවා විද්‍යා ක්‍රීඩාවන්හි නිරතවන සිසු දරු දැරියන් ජාතික සහ ජාත්‍යන්තර මට්ටමේ ප්‍රමිතීන්ට ළඟාවීම සඳහා ඔවුන්ගේ ක්‍රීඩා කුසලතාවයන් වර්ධනය කිරීම.	• කෙඩෙට් දරු දැරියන් පුහුණු කිරීම සඳහා විදේශීය පුහුණුවක් ලත් සරඹ උපදේශකයෙකු පාසල වෙත අනුයුක්ත කිරීම.				ආරක්ෂක සේවා විද්‍යාලය

ප්‍රතිපත්ති ඉලක්ක	උපායමාර්ග	ඉලක්කය/දර්ශකය	2022 භෞතික ප්‍රගතිය*	2022 වර්ෂයේ ජයග්‍රහණය ලබා ගැනීමේ ප්‍රතිශතය**			වගකීම
				0%-49%	50%-74%	75%-100%	
1	2	3	4	5			6
ක්‍රියාකාරකම් විධිමත්ව පවත්වාගෙන යාමට අවශ්‍ය යටිතල පහසුකම් සහ පුහුණුකරුවන් සැපයීම.	හට පුහුණු උපදේශකවරුන් ලබාදීම.						
	6. සිසු දරුවන්ගේ ක්‍රීඩා පුහුණුවීම් සහ ක්‍රීඩා තරඟ සඳහා ත්‍රිවිධ හමුදා සහ ශ්‍රී ලංකා පොලිසියට අයත් ක්‍රීඩාංගණ ලබාදීම.	vii. දිවයිනේ ප්‍රමුඛතම පාසල් ක්‍රීඩා කණ්ඩායම් සමඟ තරඟකාරීව ක්‍රීඩා කිරීමට ආරක්ෂක සේවා විද්‍යාලයේ සිසු දරු දැරියන් පුහුණු කිරීම.	-			80	
	7. ත්‍රිවිධ හමුදා සහ ශ්‍රී ලංකා පොලිසිය වෙතින් සිසු දරුවන්ගේ ක්‍රීඩා කටයුතු සඳහා අවශ්‍ය උපකරණ ලබාදීම.		• ක්‍රීඩා සංවර්ධන අරමුදලින් දායකත්වය ලබාදීම.				
4.4 2030 වන විට සුනිසි රැකියා සහ ව්‍යවසායකත්වය ක් සඳහා තාක්ෂණික හා වෘත්තීය සුදුසුකම් ඇතුළුව අදාළ කුසලතා ලබා සිටින තරුණයින් සහ වැඩිහිටියන්ගේ සංඛ්‍යාව සැලකිය යුතු මට්ටමින්	1.මානව සම්පත් දැනුම සහ කුසලතා පෝෂණය කිරීම.	i.ශ්‍රී ලංකා යුද්ධ හමුදාවේ සේවක පුහුණුව යුද්ධ හමුදා සියලුම සෙසුනිලයින් සඳහා වෘත්තීය සූප සහායක දැනුම ලබාදීම.	• ශ්‍රී ලංකා යුද්ධ හමුදාවේ සියලුම රෙජිමේන්තූන්ට අයත් සෙසුනිලයින් 25 දෙනෙකුට කෙටි කාලීන පුහුණුවක් ලබාදී ඇත.		50		ශ්‍රී ලංකා යුද්ධ හමුදාව
		ii.වෘත්තීමය වශයෙන් සේවක පුහුණුව ලබා දීම	• 2022 වර්ශයේ වෘත්තීමය වශයෙන් සේවක පුහුණුව ලත් සේවක සංඛ්‍යාව 162			100	ශ්‍රී ලංකා ගුවන් හමුදාව
			• 2022 වර්ෂයේ පුහුණුව ලත් නිලධාරීන්- 780 පුහුණුව ලත් නාවිකයින්- 1,916			100	ශ්‍රී ලංකා නාවික හමුදාව

ප්‍රතිපත්ති ඉලක්ක	උපායමාර්ග	ඉලක්කය/දර්ශකය	2022 භෞතික ප්‍රගතිය*	2022 වර්ෂයේ ජයග්‍රහණය ලබා ගැනීමේ ප්‍රතිශතය**			වගකීම
				0%-49%	50%-74%	75%-100%	
1	2	3	4	5			6
ඉහළ නැංවීම.		iii. නාවික හමුදාවේ නාවික පුද්ගලයින් සඳහා විදේශ පාඨමාලාවන් ලබාදීම මඟින් නාවික පුද්ගලයින්ගේ දැනුම, කුසලතා සහ ආකල්ප වර්ධනය කිරීම	• 2022 වර්ෂය සඳහා පුහුණුව ලත් නිලධාරීන්- 210 පුහුණුව ලත් නාවිකයින්- 102			100	ශ්‍රී ලංකා නාවික හමුදාව
		iv.වෘත්තීමය වශයෙන් සේවක පුහුණුව ලබාදීම. වෙරළ ආරක්ෂක දෙපාර්තමේන්තු සේවක පුහුණුව	• **විදේශීය පුහුණු** පුහුණුව ලත් නිලධාරීන්: - 37 පුහුණුව ලත් නාවිකයින්: - 06 **දේශීය පුහුණු (අභ්‍යන්තර)** පුහුණුව ලත් නිලධාරීන්:- 59 පුහුණුව ලත් නාවිකයින්:- 730 • **දේශීය පුහුණු (බාහිර)** පුහුණුව ලත් නිලධාරීන්: - 207 පුහුණුව ලත් නාවිකයින්: - 74				ශ්‍රී ලංකා වෙරළ ආරක්ෂක දෙපාර්තමේන්තුව
	2.භාෂා පිළිබඳව නිපුණතාවය ඇති කරමින් ඵලදායි ලෙස භාවිතය තුළින්ජාතික ආරක්ෂක ක්‍රමෝපායන් වැඩිදියුණු කිරීම	i.ත්‍රිවිධ හමුදා නිලධාරීන් සඳහා දෙමළ, ඉංග්‍රීසි,ප්‍රංශ භාෂා පාඨමාලා පැවැත්වීම.	• දෙමළ, ඉංග්‍රීසි,ප්‍රංශ භාෂා සඳහා වසරකට පාඨමාලා 02 බැගින් නිලධාරීන් 1000 පමණ පුහුණුවීම් කටයුතු පැවැත්වීම.			100	
4.5 2030 වන විට අධ්‍යාපනයේ **ස්ත්‍රී පුරුෂ විෂමතා දුරු කර ආබාධ සහිත පුද්ගලයින්, ස්වදේශික**	1.නිරසාර සංවර්ධිත ශ්‍රී ලංකාවක් සාක්ෂාත් කර ගැනීම සඳහා රාජ්‍ය/ පෞද්ගලික අංශයේ සේවකයින් තුළ නිරසාර	i.රාජ්‍ය සේවයේ නියුක්ත පුද්ගලයින්ගේ තාර්කික චින්තන කුසලතා වැඩි දියුණු කිරීම තුළින් ඔවුන් වඩාත් පැහැදිලි ඉදිරි දැක්මක් ඇති ගාමක බලවේගයක් බවට පත් කිරීම.	• උපාය මාර්ග සාක්ෂාත් කර ගැනීමේ ක්‍රම නම්: 1. දේශන පැවැත්වීම. 2. ඊ- ඉගෙනුම් ක්‍රම ඇති කිරීම. 3. සම්මන්ත්‍රණ පැවැත්වීම. 4. එළිමහන් පුහුණුවීම් සංවිධානය. 5. වැඩමුළු පැවැත්වීම.		51.58		මෙට්‍රොපොලිටන් මණ්ඩපය

ප්‍රතිපත්ති ඉලක්ක	උපායමාර්ග	ඉලක්කය/දර්ශකය	2022 භෞතික ප්‍රගතිය*	2022 වර්ෂයේ ජයග්‍රහණය ලබා ගැනීමේ ප්‍රතිශතය**			වගකීම
				0%-49%	50%-74%	75%-100%	
1	2	3	4	5			6
ජනතාව සහ අවදානමට ලක්විය හැකි දරුවන් ඇතුළුව සෑම තරාතිරමකම හා දුර්වලතා සඳහා වෘත්තීය පුහුණුව සඳහා සමාන ප්‍රවේශය සහතික කිරීම.	නායකත්වය සහ ආයතනික කළමනාකරණ කුසලතා වැඩි දියුණු කිරීම සඳහා නායකයින් බල ගැන්වීම		6. සහතික පත්‍ර පාඨමාලා පැවැත්වීම. 7. ඩිප්ලෝමා පැවැත්වීම. 8. උපාධි පාඨමාලා පැවැත්වීම.				
4.7 2030 වන විට ඉගෙනුම ලබන සියලුම දෙනා තිරසර සංවර්ධනය ප්‍රවර්ධනය කිරීම සඳහා වූ දැනුම සහ කුසලතාවන් ලබාගෙන සිටීම, එයට තිරසර සංවර්ධනය පිළිබඳ අධ්‍යාපනය සහ තිරසර ජීවන රටාවන්, මානව අයිතිවාසිකම්, සාමය සහ ප්‍රවණ්ඩත්වයෙන් තොර සංස්කෘතියක් ප්‍රවර්ධනය කිරීම,	1.පුහුණුඅම අනුමැතිය මත වාර්ෂිකව මානව හිමිකම් හා ජාත්‍යන්තර මානුෂවාදී නීතිය පිළිබඳ මූලික පුහුණු පාඨමාලාවන් 2 ක් හා උසස් පාඨමාලාවන් 2 ක් යුද්ධ හමුදාව, නාවික හමුදාව, ගුවන් හමුදාව සහ පොලිස් විශේෂ කාර්ය බලකායේ නිලධාරි සෙසුනිලයින්ගේ සහභාගීත්වයෙන් පැවැත්වීම.	-	• මානව හිමිකම් හා මානුෂවාදී නීතිය පිළිබඳ මූලික පුහුණු පාඨමාලා 02 ක් හා උසස් පාඨමාලා 02 ක් පවත්වා ඇත.				මානව හිමිකම් හා මානුෂවාදී නීති අධ්‍යක්ෂ මණ්ඩලය
	2.ජාත්‍යන්තර රතු කුරුස සංවිධානය,	-	• **එක්දින වැඩමුළු** □ ආසේමූ - 06				

ප්‍රතිපත්ති ඉලක්ක	උපායමාර්ග	ඉලක්කය/දර්ශකය	2022 භෞතික ප්‍රගතිය*	2022 වර්ෂයේ ජයග්‍රහණය ලබා ගැනීමේ ප්‍රතිශතය**			වගකීම
				0%-49%	50%-74%	75%-100%	
1	2	3	4	5			6
ගෝලීය පුරවැසිභාවය සහ සංස්කෘතික විවිධත්වය ඇගයීම සහ තිරසර සංවර්ධනයට සංස්කෘතිකමය වශයෙන් දායක වේ.	මානව හිමිකම් කොමිෂන් සභාව සහ මානව හිමිකම් හා මානුෂවාදී නීතිය සම්බන්ධ රාජ්‍ය හා රාජ්‍ය නොවන ආයතන හා එක්ව ජාත්‍යන්තර මානුෂවාදී නීතිය පිළිබඳ එක්දින හා තෙදින වැඩමුළු පැවැත්වීම		□ සේමූ - 22 □ බසේමූ - 63 • තෙදින වැඩමුළු □ රෙම - 23 □ ඒකක - 250				
තිරසර සංවර්ධන අරමුණු 05 - ස්ත්‍රී පුරුෂ සමානාත්මතාවය ළඟාකර සියලු කාන්තාවන් සහ ගැහැණු ළමුන් සවිබල ගැන්වීම							
5.1 කාන්තාවන්ට හා ගැහැණු ළමුන්ට එරෙහිව සියලුම ස්ථානයන්හි සිදුවන්නා වූ සියලුම ආකාරයේ වෙනස්කොට සැලකීම් තුරන් කිරීම.	1.රණවිරු කාන්තාවන් හා රණවිරු දරුවන් බල ගැන්වීම තීරණ ගැනීමේදී කාන්තාවන්ට සමාන අවස්ථාවන් සැලසීම	i.සංසද ප්‍රවර්ධන වැඩසටහන්	• පවත්වන ලද සංසද රැස්වීම් සංඛ්‍යාව			100	රණවිරු සේවා අධිකාරිය
තිරසර සංවර්ධන අරමුණු 06 - සැමට ජලය සහ සනීපාරක්ෂක පහසුකම් ලබාගැනීම සහ ඒවායේ තිරසර කළමනාකරණය සහතික කිරීම							
6.b. ජලය හා සනීපාරක්ෂක කටයුතු කළමනාකරණයේදී ප්‍රාදේශීය ප්‍රජාවගේ සහභාගිත්වය, දිරිගැන්වීම සහ	1.ජල පෙරන යන්ත්‍ර නිෂ්පාදනය කිරීම	i.මහජන පරිභෝජනයට සුදුසු වන පරිදි පිරිසිදු පානීය ජලය ලබා දීම සඳහා වෛද්‍ය ප්‍රති ආශ්‍රැතිකරණ, කිවුල් ජල ප්‍රති ආශ්‍රැතිකරණ, මුහුදු ජල ප්‍රති ආශ්‍රැතිකරණ ජල පෙරන යන්ත්‍ර නිෂ්පාදනය කිරීම.	• නිෂ්පාදනය කරන ලද ප්‍රති ආශ්‍රැතිකරණ ජල පෙරන යන්ත්‍ර සංඛ්‍යාව • මුහුදු ජල ප්‍රති ආශ්‍රැතිකරණ ජල පෙරන යන්ත්‍ර සංඛ්‍යාව - 04 • වෛද්‍ය ප්‍රති ආශ්‍රැති ජල පෙරණ පද්ධති - 04 • කිවුල් ජල ප්‍රති ආශ්‍රැතිකරණ පද්ධති - 51			100	ශ්‍රී ලංකා නාවික හමුදාව

<table>
<tr><th rowspan="2">ප්‍රතිපත්ති ඉලක්ක</th><th rowspan="2">උපායමාර්ග</th><th rowspan="2">ඉලක්කය/දර්ශකය</th><th rowspan="2">2022 භෞතික ප්‍රගතිය*</th><th colspan="3">2022 වර්ෂයේ ජයග්‍රහණය ලබා ගැනීමේ ප්‍රතිශතය**</th><th rowspan="2">වගකීම</th></tr>
<tr><th>0%-49%</th><th>50%-74%</th><th>75%-100%</th></tr>
<tr><td>1</td><td>2</td><td>3</td><td>4</td><td colspan="3">5</td><td>6</td></tr>
<tr><td>සහාය ලබා දීම</td><td></td><td></td><td></td><td></td><td></td><td></td><td></td></tr>
<tr><td></td><td>2.දිවයින පුරා ගොඩ වූ වැව් නැවත සැකසීම සහ අපවිත්‍ර වූ වැව් පිරිසිදු කර පිළිසකර කිරීම සඳහා අදාළ ආයතන සමඟ කටයුතු කිරීම.</td><td>ii.ගොඩ වූ හා අපවිත්‍ර වූ වැව් මහජන පරිභෝජනයට සුදුසු වන පරිදි සහ කෘෂිකර්මාන්තයට යොදා ගත හැකි ලෙස පිළිසකර කිරීම.</td><td>• 2022 වර්ෂයේදී වැව් පිළිසකර කර නැත.එසේ නමුත් වකුගඩු රෝගය බහුලව පැතිර යන ප්‍රදේශයන්හි පහත දක්වා ඇති ආයතන මඟින් ස්ථාපනය කර ඇති ජල පෙරන යන්ත්‍ර 322ක් සඳහා සිවිල් ආරක්ෂක සාමාජිකයන් 480දෙනෙකු යොදවා දිවා රාත්‍රී පිරිපහදු ජලය ලබා දීම සිදුකර ඇත.
<table>
<tr><th>ආයතනය</th><th>ශ්‍රී ලංකා නාවික හමුදා පිරිපහදු මධ්‍යස්ථාන</th><th>ගුවන් හමුදාවේ ජල පිරිපහදු මධ්‍යස්ථාන</th><th>වෙනත් ජල පිරිපහදු මධ්‍යස්ථාන</th></tr>
<tr><td>මධ්‍යස්ථාන සංඛ්‍යාව</td><td>243</td><td>68</td><td>11</td></tr>
<tr><td>භට සංඛ්‍යාව</td><td>320</td><td>142</td><td>18</td></tr>
</table></td><td></td><td>70</td><td></td><td>සිවිල් ආරක්ෂක දෙපාර්තමේන්තුව</td></tr>
<tr><td>6.22030 වන විට සියලුම දෙනාට ප්‍රමාණවත් ලෙස සහ සමානත්වයෙන් යුක්තව</td><td>1.විරු සුමිතුරු නිවාස ආධාර</td><td>i.ලබාදෙන ලද නිවාස ආධාර සංඛ්‍යාව</td><td>• 100% (තෝරා ගැනීම - රණවිරු සේවා අධිකාරිය, මුදල් ලබා දීම - ජාතික නිවාස සංවර්ධන අධිකාරිය)</td><td></td><td></td><td></td><td rowspan="2">රණවිරු සේවා අධිකාරිය</td></tr>
<tr><td>2.සනීපාරක්ෂක ආධාර ලබාදීම</td><td>ii.ලබාදෙන ලද සනීපාරක්ෂක ආධාර සංඛ්‍යාව</td><td>• ප්‍රතිපාදන නොමැතිවීම මත 2022 වර්ෂයේ දී මෙම ව්‍යාපෘතිය ක්‍රියාත්මක නොවීය.</td><td></td><td></td><td></td></tr>
</table>

ප්‍රතිපත්ති ඉලක්ක	උපායමාර්ග	ඉලක්කය/දර්ශකය	2022 භෞතික ප්‍රගතිය*	2022 වර්ෂයේ ජයග්‍රහණය ලබා ගැනීමේ ප්‍රතිශතය**			වගකීම
				0%-49%	50%-74%	75%-100%	
1	2	3	4	5			6
සනීපාරක්ෂාව සහ ස්වස්ථතාව ලබා ගැනීම							
තිරසර සංවර්ධන අරමුණු 09 - සවිමත් යටිතල පහසුකම් ගොඩනැගීම, පරිපූර්ණ සහ තිරසර කාර්මීකරණය ප්‍රවර්ධනය කර නව්‍යකරණය දිරිගැන්වීම.							
9.1ආර්ථික සංවර්ධනය සහ මානව යහපැවැත්ම වෙනුවෙන් සියලු දෙනාටම ලබාගත හැකි සහ ප්‍රවේශය විය හැකි වීම අවධානයට ගෙන කලාපීය සහ ජාතික දේශසීමාවන් අතර සිදුකරන යටිතල පහසුකම්ද ඇතුළත්ව ගුණාත්මක වශයෙන් ඉහළ විශ්වාසදායී තිරසර සහ ආපදාවන්ට ඔරොත්තු දෙන යටිතල පහසුකම් සංවර්ධනය කිරීම	1.ජාතික ආරක්ෂාව සම්බන්ධ ආයතන කළමනාකරණ/ පරිපාලන ව්‍යුහය කාර්යක්ෂම හා ශක්තිමත් කිරීම.	i.ත්‍රිවිධ හමුදා මධ්‍යම පතොරම් ගබඩාව හා වාණිජමය පුපුරණ ද්‍රව්‍ය ගබඩාව ඉදිකිරීම	• ඉදිකරන ලද පතරොම් ගබඩා සංඛ්‍යාව / ප්‍රතිශතය 1.පූනානි ගබඩා සංකීර්ණ - 15 2.අගුණෑවැල්පැලැස්ස ගබඩා සංකීර්ණය-07 3.ගජසිංහපුර ගබඩා සංකීර්ණය - 05 (භූගත ගබඩා - 01)		60	90 90	ශ්‍රී ලංකා යුද්ධ හමුදාව
		ii.නාරහේන්පිට -මහල් 15 කින් සමන්විත වෛද්‍ය පහසුකම් හා සෙසුනිල නේවාසිකාගාර පහසුකම් සහිත ගොඩනැගිල්ල ඉදිකිරීම	• දසවන මහළ දක්වා ව්‍යුහාත්මක ඉදිකිරීම් අවසන් කර ඇති අතර, පළමු, දෙවන, පහ සහ හයවන මහල් හි කපරාරු කිරීමේ සේවාවන් ඉටුකරමින් පවති.				
		iii.තෙමහල් මධ්‍යම අවි ගබඩා ගොඩනැගිල්ල ඉදිකිරීම.	• බෙස් වලවල් කැපීමේ කටයුතු සිදු කර ඇති අතර, ඉදිකිරීම් කටයුතු නාවකාලිකව නවතා ඇත.				
		vi.භාවිත කරන ලද පුහුණු හෙලියානා 04ක් මිලදී ගැනීම	**මිලදී ගන්නා ලද හෙලියානා සංඛ්‍යාව** 1. MI 17 වර්ගයේ හෙලිකොප්ටර් යානා 04ක් මිලදී ගැනීම 2. Bell 206 jet ranger වර්ගයේ හෙලිකොප්ටර් යානා 02 පමණක් මිලදී ගැනීම.	30 5			ශ්‍රී ලංකා ගුවන් හමුදාව
		vii.100km ක් පියාසර කල හැකි UAV නිරීක්ෂණ යානා ගුවන් හමුදාව නිෂ්පාදනය කිරීම	• කිලෝමීටර් 20ක් පියාසර කල හැකි UAV නිරීක්ෂණ ගුවන් යානා 03ක් නිෂ්පාදනය කර ඇති අතර පියාසර කළහැකි දුර කිලෝමීටර් 100ක් දක්වා දිගු කිරීමට පර්යේෂණ සිදු කරමින් පවති.		62		
	ජාතික ආරක්ෂාව සම්බන්ධ ආයතන කළමණාකරණ/ පරිපාලන ව්‍යුහය කාර්යක්ෂම හා ශක්තිමත් කිරීම.	viii. ත්‍රිකුණාමලයෙහි නෞකා තඨාකංගණ ජැටිය ඉදි කිරීම (ෆෙන්ඩර් සහ බොලාර්ඩ් සහිත ජැටිය ඉදිකිරීම)	• නැව් සඳහා නැංගුරම් පහසුකම් සංඛ්‍යාව	39.9			
		ix. ශ්‍රී ලංකා නාවික හමුදාවේ යූඑච්එෆ් වීඑච්එෆ් සන්නිවේදන පද්ධතිය නවීකරණය කිරීම.	• ව්‍යාපෘතියේ ප්‍රගතිය		60		ශ්‍රී ලංකා නාවික හමුදාව

ප්‍රතිපත්ති ඉලක්ක	උපායමාර්ග	ඉලක්කය/දර්ශකය	2022 භෞතික ප්‍රගතිය*	2022 වර්ෂයේ ජයග්‍රහණය ලබා ගැනීමේ ප්‍රතිශතය**			වගකීම
				0%-49%	50%-74%	75%-100%	
1	2	3	4	5			6
		x. මීටර් 110 ක් දිගැති ගැඹුරු මහුද නිරීක්ෂණ නෞකාවක් මිල දී ගැනීම	• නාවික හමුදාව සතු ප්‍රධාන නෞකා සංඛ්‍යාව	05			
		xi. මීටර් 45 ක් දිගැති වේගමුර සංචාරක යාත්‍රා 2ක් මිල දී ගැනීම	• වේගමුර සංචාරක යාත්‍රා සංඛ්‍යාව	05			
		xii. විද්‍යුත් දෘශ්‍ය උපකරණ මිල දී ගැනීම	• ව්‍යාපෘතියේ ප්‍රගතිය	20			
		xiii. ශ්‍රී ලංකා නාවික හමුදාව වෙත අත්පත් කර ගැනීමට නියමිත දිය මත පාවෙන තඨාකංගණයට සමගාමීව ත්‍රිකුණාමලයේ පිහිටි නාවිකතඨාකංගණයහි තාක්ෂණික වැඩපලවල්වල යටිතල පහසුකම් වැඩිදියුණු කිරීම.	• ව්‍යාපෘතියේ ප්‍රගතිය		60		
		xiv. අධිපීඩන ඔක්සිජන් ප්‍රතිකාර (HBOT) කිරීමේ කුටිය(Recompresion Chamber) x 02 ක් මිලදී ගැනීම	• ව්‍යාපෘතියේ ප්‍රගතිය		60		
		xv. අක්වෙරළ නිරීක්ෂණ මුර යාත්‍රාවක් (OPV) සඳහා ප්‍රධාන ආයුධ මිලදී ගැනීම.	• ව්‍යාපෘතියේ ප්‍රගතිය	05			
		xvi. ශ්‍රී ලංකා නාවික හමුදාව සතු යන්ත්‍රෝපකරණ පරීක්ෂණ සහ අත්හදා බැලීම් ඒකකයMachinery Testing and trial unit MTTU වැඩි දියුණු කිරීම	• ව්‍යාපෘතියේ ප්‍රගතිය		62		
		xvii. ස්ථාවර මධ්‍යම පරාසයේ ආයුධ පද්ධති(Stabilized mediam range weapon system) ස්ථාපනය කිරීම (23mm)	• ව්‍යාපෘතියේ ප්‍රගතිය	05			
		xviii. ශ්‍රී ලංකා නාවික හමුදාවේ නෞකා යාත්‍රා සහ ආයතනවල භාවිත වන යල්පැනගිය විදුලි සහ විද්‍යුත්	• ව්‍යාපෘතියේ ප්‍රගතිය		54		

ප්‍රතිපත්ති ඉලක්ක	උපායමාර්ග	ඉලක්කය/දර්ශකය	2022 භෞතික ප්‍රගතිය*	2022 වර්ෂයේ ජයග්‍රහණය ලබා ගැනීමේ ප්‍රතිශතය**			වගකීම
				0%-49%	50%-74%	75%-100%	
1	2	3	4	5			6
		පද්ධති, උපකරණ සහ යන්ත්‍රෝපකරණ වැඩිදියුණු කිරීම සහ ප්‍රතිස්ථාපනය කිරීම(EOSS 09)					
		xix. නෞකා සමූහයේ ප්‍රධාන නැව් සඳහා බ්‍රෝඩ්බෑන්ඩ් සන්නිවේදන පද්ධති (Fleet Broadband Communication system) හඳුන්වා දීම.	• ව්‍යාපෘතියේ ප්‍රගතිය	10			
		xx. ශ්‍රී ලංකා නාවික පුද්ගලික ස්වයං ශාඛා භුවමාරු මධ්‍යස්ථානය (PABX) සහ ජාලය වැඩිදියුණු කිරීම	• ව්‍යාපෘතියේ ප්‍රගතිය	20			
		xxi. ශ්‍රී ලංකා නාවික හමුදාවේ ක්ෂුද්‍ර තරංග (Microwave Network) සන්නිවේදන ජාලය යාවත්කාලීන කිරීම	ව්‍යාපෘතියේ ප්‍රගතිය	35			
	2.යුද්ධ හමුදාව තුළ අංශ ආයතනයන්හි කඩදාසි භාවිතය අවම කිරීම සඳහා මෘදුකාංග හඳුන්වාදීම	i.කඩදාසි භාවිතය අවම කිරීම තුළින් එම කඩදාසි අපද්‍රව්‍ය ලෙස ඉවතලන ප්‍රමාණය අවම කල හැකිවීම තුළින් වඩාත් පරිසරහිතකාමී සේවා ස්ථානයක් කරා යොමු කිරීම. වැඩිදියුණු කළ මෘදුකාංග භාවිතය තුළින් ඉලෙක්ට්‍රෝනික ලේඛනවල ප්‍රවේශතාව, තොරතුරු සෙවීම සහ බෙදාහැරීම වඩාත් කාර්යක්ෂම කිරීම. කඩදාසි මුද්‍රණය කිරීම සහ ගබඩා කිරීම සඳහා අවම පිරිවැයක් දැරීමට හැකිවීම. වඩාත් කාර්යක්ෂම ලේඛන කළමනාකරණය සහ ගබඩා කිරීමට හැකිවීම. ලේඛන සඳහා වඩාත් හොඳ ආරක්ෂාවක් ඇති කිරීම සහ සංවේදී තොරතුරු වෙත ප්‍රවේශය ඇත්තේ කාටද යන්න පාලනය කළ හැකිවීම.	• යුද්ධ හමුදාව තුළ අංශ ආයතන 613 ක් අතුරින් කඩදාසි භාවිතය අවම කිරීම සඳහා Army mail සහ Daily mail මෘදුකාංගය 579ක් භාවිත කරනු ලබයි			90	
	3.ආරක්ෂක අංශ ශක්තිමත් කිරීම	i.යුද්ධ හමුදාව තුළ පවතින සන්නිවේදන පද්ධතිය වැඩිදියුණු කිරීම	• යුද්ධ හමුදාවේ සියලු අංශ ආයතන සඳහා		90		

ප්‍රතිපත්ති ඉලක්ක	උපායමාර්ග	ඉලක්කය/දර්ශකය	2022 භෞතික ප්‍රගතිය*	2022 වර්ෂයේ ජයග්‍රහණය ලබා ගැනීමේ ප්‍රතිශතය**			වගකීම
				0%-49%	50%-74%	75%-100%	
1	2	3	4	5			6
	සහ අන්තර්ජාතික ආරක්ෂක සහයෝගිතාව සඳහා සාම සාධක රාජකාරි සඳහා අවශ්‍ය සන්නිවේදන පහසුකම් ලබාදීමට කටයුතු කිරීම	හා නවීකරණය කිරීම සඳහා VHF High Band Hand Held ගුවන් විදුලි යන්ත්‍ර මිලදි ගැනීම.	සන්නිවේදන පද්ධතිය වැඩිදියුණු කිරීම හා නවීකරණය කිරීම වෙනුවෙන් උපාංග මිලදි ගැනීම අලුත්වැඩියාවට අනුමැතිය ලබාදීම සහ ඇස්තමේන්තු සකස්කර ලබාදීම.				
		ii.යුද්ධ හමුදාව තුළ පවතින ගුවන් විදුලි යන්ත්‍ර අළුත්වැඩියා කිරීම වෙනුවෙන් අමතර උපකරණ සහ උපාංග මිලදි ගැනීම සහ නව ගුවන් විදුලි යන්ත්‍ර නිෂ්පාදනය කිරීම.					
		iii.සමස්ත යුද්ධ හමුදාවේ ප්‍රයෝජනය සඳහා චීන සමූහාණ්ඩුව විසින් පරිත්‍යාග වශයෙන් පහත සඳහන් ගුවන් විදුලි යන්ත්‍ර යුද්ධ හමුදාව වෙත ලබාදීමට ක්‍රියාකළ අතර, ඒ සඳහා මැදිහත්වී ක්‍රියා කරයි. අ.VHF Hand Held (PD985) - 2000 Nos ආ.VHF Mobile Base (MD785) - 550 Nos ඇ.VHF Repeater (RD985) - 100 Nos					
		iv.එක්සත් ජාතීන්ගේ සාම සාධක හමුදා රාජකාරි සඳහා විදේශ මෙහෙයුම් අධ්‍යක්ෂ මණ්ඩලය වෙතින් ඉල්ලුම් කර ඇති සංඥා තොරතුරු නාක්ෂණ උපකරණවලට අදාළ ඇස්තමේන්තු ලබාදීම.					
	4.ජාතික ආරක්ෂාව සම්බන්ධ ආයතන කළමනාකරණ / පරිපාලන ව්‍යුහය කාර්යක්ෂම හා	**i..Mobile Jammer for Prisons** දිවයින තුළ විවිධ බන්ධනාගාරයන්හි බන්ධනාගාර ගත කර ඇති දරුණු අපරාධකරුවන් ජංගම දුරකතන මාර්ගයෙන් ඔවුන්ගේ සමීපතම ක්‍රියාකරුවන් හරහා විවිධ නීති විරෝධී	• බූස්ස ,අගුණකොළපැලැස්ස, මහර සහ මීගමුව යන බන්ධනාගාරයන් හි මෙම පද්ධතිය ස්ථාපනය කර ඇත.				

ප්‍රතිපත්ති ඉලක්ක	උපායමාර්ග	ඉලක්කය/දර්ශකය	2022 භෞතික ප්‍රගතිය*	2022 වර්ෂයේ ජයග්‍රහණය ලබා ගැනීමේ ප්‍රතිශතය**			වගකීම
				0%-49%	50%-74%	75%-100%	
1	2	3	4	5			6
	ශක්තිමත් කිරීම.	ක්‍රියාකාරකම් කිරීම වැළැක්වීම සඳහා බන්ධනාගාරයන් හි ජංගම දුරකතන භාවිත කිරීම නොහැකි වන ලෙස එම ජංගම දුරකතන සංඥා පද්ධතින්ට බාධා පැමිණවීම සඳහා Mobile Phone Jammer පද්ධතිය නිර්මාණය කර ඇත. බූස්ස ,අගුණකොළපැලැස්ස, මහර සහ මීගමුව යන බන්ධනාගාරයන් හි මෙම පද්ධතිය ස්ථාපනය කර ඇත.					
		ii. **Drone Jammer System.** අනවසර ඩ්‍රෝන යානයක රේඩියෝ සහ GPS තරංගවලට බාධා ඇති කරමින් අධි ආරක්ෂත කලාප සහ ආරක්ෂිත කලාපවලට ඩ්‍රෝන යානා ඇතුළුවීම වැළැක්වීමේ අරමුණින් Drone Jammer පද්ධතිය නිර්මාණය කර ඇත. මෙම Drone Jamme පද්ධති 02 ක ප්‍රමාණයක් පාර්ලිමේන්තු සංකීර්ණයෙහි ආරක්ෂාව සඳහා සහ ජනාධිපති නිල නිවසේ ආරක්ෂාව සඳහා සවිකර ඇත.	• ආරක්ෂක අමාත්‍යාංශය වෙත ඉදිරිපත් කර ඇත.			100	
		iii. **Document Management System** ආරක්ෂක අමාත්‍යාංශයේ ආරක්ෂක අංශය විසින් භාවිත කරන දැනට පවතින අත්පොත පද්ධතිය ස්වයංක්‍රීය කිරීම සහ ප්‍රතිස්ථාපනය කිරීම සඳහා නිර්මාණය කරන ලද වෙබ් පාදක යෙදුමකි. මෙම පද්ධතිය පරිශීලකයින්ට විදේශීය පාඨමාලා, පුහුණු වැඩසටහන්, සංචාරයන්, වැඩමුළු සහ රැස්වීම් සම්බන්ධ විස්තර ගබඩා කිරීමට සහ ලබා ගැනීමට ඉඩ සලසයි.				100	ආරක්ෂක පර්යේෂණ හා සංවර්ධන මධ්‍යස්ථානය
		iv.. **Food Procurement**				100	

ප්‍රතිපත්ති ඉලක්ක	උපායමාර්ග	ඉලක්කය/දර්ශකය	2022 භෞතික ප්‍රගතිය*	2022 වර්ෂයේ ජයග්‍රහණය ලබා ගැනීමේ ප්‍රතිශතය**			වගකීම
				0%-49%	50%-74%	75%-100%	
1	2	3	4	5			6
		Management System ආරක්ෂක අමාත්‍යාංශයේ ත්‍රිවිධ හමුදා සේවා සඳහා වාර්ෂිකව නැවුම් සහ වියලි සලාක ප්‍රසම්පාදනය සඳහා ලංසු ප්‍රදානය කිරීමේ ක්‍රියාවලියට සහාය වීම සඳහා වෙබ් පාදක යෙදුමක් ලෙස ආරක්ෂක පර්යේෂණ හා සංවර්ධන මධ්‍යස්ථානය විසින් ආහාර ප්‍රසම්පාදන කළමනාකරණ පද්ධතිය සංවර්ධනය කරන ලදී. සැපයුම්කරුවන්ගෙන් එවන ලද ලංසු ලේඛන උඩුගත කිරීමට සහ මිල කාලසටහන් සහ අනෙකුත් අදාළ වාර්තා ස්වයංක්‍රීයව උත්පාදනය කිරීමට පද්ධතිය පරිශීලකයින්ට ඉඩ දෙයි.				
		v. **Land Acquisition and Management System** ඉඩම් අත්පත් කර ගැනීම් සහ කළමනාකරණ පද්ධතිය ආරක්ෂක අමාත්‍යාංශයේ පාර්ලිමේන්තු කටයුතු සහ ප්‍රතිපත්ති අංශය විසින් භාවිත කරන දැනට පවතින අත්පොත ක්‍රමය ස්වයංක්‍රීය කිරීම සඳහා සකස් කරන ලද වෙබ් පාදක යෙදුමකි. ඉඩම් අත්පත් කර ගැනීම්, ඉඩම් පැවරීම, ඉඩම් බලපත්‍රය, බදු ගිවිසුම්, අවබෝධතා ගිවිසුම් (MOU) සහ විශේෂ අනුමැතියට අදාළ තොරතුරු ගබඩා කිරීමට සහ ලබා ගැනීමට එය පරිශීලකයින්ට ඉඩ සලසයි.			100	
		vi. **MOU Management System** ආරක්ෂක අමාත්‍යාංශය විදේශයන් සමඟ අත්සන් කරන ලද ගිවිසුම් සහ අවබෝධතා ගිවිසුම් (MOU) සම්බන්ධ තොරතුරු ඉක්මන් සහ පහසුවෙන් සෙවීමට සහ ලබා ගැනීමට පහසුකම්			100	

ප්‍රතිපත්ති ඉලක්ක	උපායමාර්ග	ඉලක්කය/දර්ශකය	2022 භෞතික ප්‍රගතිය*	2022 වර්ෂයේ ජයග්‍රහණය ලබා ගැනීමේ ප්‍රතිශතය**			වගකීම
				0%-49%	50%-74%	75%-100%	
1	2	3	4	5			6
		සැලසීම සඳහා ඩිජිටල් කළ ගබඩාවක් ලෙස ආරක්ෂක අමාත්‍යාංශය සඳහා ආරක්ෂක පර්යේෂණ හා සංවර්ධන මධ්‍යස්ථානය විසින් අවබෝධතා ගිවිසුම් කළමනාකරණ පද්ධතිය සංවර්ධනය කර ඇත. රටවල් සහ දේශීය ආයතන.					
		vii. **Electric Prosthetic Limb** මේ වන විට යුද්ධය සහ වෙනත් සිද්ධීන් හේතුවෙන් අත් අහිමි වූ ත්‍රිවිධ හමුදාවේ ආබාධිත පුද්ගලයන් හට පාලනය කළ නොහැකි විශාල මුදලක් වැය කර කෘත්‍රිම අත් සවි කර ඇත. මේ අනුව, මෙම මධ්‍යස්ථානය විසින් මොළයේ සංඥා පරිවර්ථනය කිරීමට සහ යම් සීමා සහිත චලනයන් ප්‍රතිනිෂ්පාදනය කිරීමට හැකියාව ඇති විද්‍යුත් කෘත්‍රිම අත් නිර්මාණය කර සංවර්ධනය කරන ලදී. මේවන විට අදාළ අත් රණවිරු සෙවන රාගම වෙත ප්‍රධානය කර ඇත.	• යුද්ධ හමුදා රණවිරු සෙවන රාගම වෙත භාරදීම් සිදුකර ඇත.			100	
		viii. **“CREEPER” Digital Mobile Radio** වර්තමානයේ ත්‍රිවිධ හමුදාව සහ පොලිසිය විසින් භාවිත කරන සියලුම අතින් ගෙන යා හැකි සන්නිවේදන කට්ටල විශාල මුදලක් ගෙවා පිටරටින් මිලදී ගනු ලැබේ. ඉතුරුම් සඳහා ඇති හැකියාව හඳුනාගනිමින්, ආරක්ෂක පර්යේෂණ හා සංවර්ධන මධ්‍යස්ථානය විසින් දේශීයව සංවර්ධනය කරන ලද සංකේතාංකන මොඩියුලයක් සහිත ආරක්ෂිත, සංකේතාත්මක, අඩු වියදම් VHF සන්නිවේදන කට්ටලයක් සංවර්ධනය කරන ලදී. රේඩියෝව	• ත්‍රිවිධ හමුදාවන් වෙත භාරදීම් සිදුකර ඇත.			100	

ප්‍රතිපත්ති ඉලක්ක	උපායමාර්ග	ඉලක්කය/දර්ශකය	2022 භෞතික ප්‍රගතිය*	2022 වර්ෂයේ ජයග්‍රහණය ලබා ගැනීමේ ප්‍රතිශතය**			වගකීම
				0%-49%	50%-74%	75%-100%	
1	2	3	4	5			6
		සැලසුම් කර ඇත්තේ නාගරික ප්‍රදේශවල කිලෝමීටර 4ක දුරක් දක්වා සහ 6-7km දුරක් දක්වා Line of Sight (LOS) සමඟ සන්නිවේදනය කිරීමටය. ඒ අනුව මේවන විට අදාළ සංඥා යන්ත්‍ර ත්‍රිවිධ හමුදාවේ ප්‍රයෝජනය සඳහා ලබාදී ඇත.					
		ix. **High-Tech Soldier** අධි තාක්ෂණික සොල්දාදුවන්ගේ පද්ධතිය ආරක්ෂක පර්යේෂණ හා සංවර්ධන මධ්‍යස්ථානය විසින් සංවර්ධනය කරන ලද්දේ පිටියේ සහ මෙහෙයුම් මැදිරියේ යෙදී සිටින සොල්දාදුවන් අතර තත්‍ය කාලීන අන්තර්ක්‍රියා සඳහා පහසුකම් සලසමින් යුධ පිටියේ මෙහෙයුම්වල තීරණ ගැනීම සහ සඵලතාවය වැඩි දියුණු කිරීම සඳහා ය. මෙම පද්ධතියේ අවසාන පරිශීලකයා වනුයේ ශ්‍රී ලංකා යුද්ධ හමුදා ක්‍රියාන්විත අධ්‍යක්ෂ මණ්ඩලයයි.	• යුද්ධ හමුදා ක්‍රියාන්විත අධ්‍යක්ෂ මණ්ඩලය වෙත භාරදීම් සිදුකර ඇත.			100	
		x. **GPS Tracking Device for Special Operations.** අධි තාක්ෂණික සොල්දාදුවන්ගේ යෙදුම් හරහා තත්‍ය කාලීනව සොල්දාදුවන්ගේ නිශ්චිත ස්ථාන ප්‍රක්ෂේපණය කිරීමෙන්, තීරණ ගැනීමේ හැකියාව වැඩි දියුණු කිරීම සඳහා සහ විශේෂ බලකායන් පුහුණු කිරීමට සහාය වීම සඳහා GPS ලුහුබැඳීමේ උපාංග සංවර්ධනය කරන ලදී. මෙම GPS පාදක ලුහුබැඳීම් උපකරණ ආරක්ෂක පර්යේෂණ හා සංවර්ධන මධ්‍යස්ථානය විසින් අඩු වියදම් විසඳුමක් ලෙස සංවර්ධනය කරන ලද අතර, එය ශ්‍රී ලංකාවේ ත්‍රිවිධ	• යුද්ධ හමුදා විශේෂ බලකාය වෙත භාරදීම් සිදුකර ඇත.			100	

ප්‍රතිපත්ති ඉලක්ක	උපායමාර්ග	ඉලක්කය/දර්ශකය	2022 භෞතික ප්‍රගතිය*	2022 වර්ෂයේ ජයග්‍රහණය ලබා ගැනීමේ ප්‍රතිශතය**			වගකීම
				0%-49%	50%-74%	75%-100%	
1	2	3	4	5			6
		හමුදා සඳහා ආරක්ෂක පර්යේෂණ හා සංවර්ධන මධ්‍යස්ථානය විසින් වැඩි දියුණු කරන ලද Hi-tech සොල්දාදුවන්ගේ යෙදුම් මත ගොඩනගා ඇත. මෙහි අවසන් පරිශීලකයා යුද්ධ හමුදා විශේෂ බලකාය වනු ඇත.					
9.5 විද්‍යාත්මක පර්යේෂණ වැඩිදියුණු කිරීම, විශේෂයෙන්ම සංවර්ධනය වෙමින් පවත්නා රටවල් ඇතුළු සියලු රටවල කර්මාන්ත අංශයන්හි තාක්ෂණික ධාරිතාවන් ඉහළ නැංවීම, 2030 වන විට නවෝත්පාදනය දිරිගැන්වීම සහ පර්යේෂණ හා සංවර්ධන කාර්යයන්හි නියුතු ශ්‍රමිකයන් සංඛ්‍යාව ජනගහනයට සාපේක්ෂව ප්‍රමාණිකව ඉහළ නැංවීම සහ රාජ්‍ය අංශයේ සහ පෞද්ගලික	1.කෘෂිකර්මාන්තයට අවශ්‍ය නවෝත්පාදන සිදුකිරීම.	i.බීජ සිටුවීමේ යන්ත්‍රය (Seeds planting machine) හඳුන්වා දීම.	• ව්‍යාපෘති අවසන්කර ඇත.		50		
		ii. වැඩි කාර්යක්ෂමතාවයෙන් යුතු තණකොළ කැපීමේ යන්ත්‍රයක් (Electric Heavy Duty Grass Cutting Machine) හඳුන්වා දීම.					
	2.කාබනික පොහොර නිෂ්පාදනයට දායකත්වය දැක්වීම	i.කාබනික පොහොර නිෂ්පාදන යන්ත්‍රයක් හඳුන්වා දීම.	• ශ්‍රීලවියාඉ වෙතින් ව්‍යාපෘති අවසන්කර ඇත.			90	
	3.ආබාධිත පුද්ගලයින් ඉලක්ක කරගත් නවෝත්පාදන සිදු කිරීම	i.පාදයෙන් ක්‍රියාකළ හැකි පරිගණක මූසිකයක් නිර්මාණය කිරීම.	• මෙම පාදයෙන් ක්‍රියාකරන මූසිකය වැඩි දියුණු කිරීමේ කටයුතු සිදුකරගෙන යනු ලබයි.			95	
	4.විදුලි හා යාන්ත්‍රික ඉංජිනේරු කටයුතු සඳහා වැදගත්වන නවෝත්පාදන සිදුකිරීම	i. Improvement of available crane to semi-automated crane ව්‍යාපෘතිය හඳුන්වා දීම.	• මෙම ව්‍යාපෘති මේ වන විට සුදු කෙරෙමින් පවතියි.		50		
		ii. Mechanically moveable hydraulic lifting system in support of conducting field engineering tasks ව්‍යාපෘතිය හඳුන්වා දීම.					
		iii. Design and fabricate of automobile filter cleaning machine to use in SLEME workshop and service station ව්‍යාපෘතිය හඳුන්වා දීම.					

ප්‍රතිපත්ති ඉලක්ක	උපායමාර්ග	ඉලක්කය/දර්ශකය	2022 භෞතික ප්‍රගතිය*	2022 වර්ෂයේ ජයග්‍රහණය ලබා ගැනීමේ ප්‍රතිශතය**			වගකීම
				0%-49%	50%-74%	75%-100%	
1	2	3	4	5			6
අංශයේ පර්යේෂණ සහ සංවර්ධනය සඳහා වූ ව්‍යදම් වැඩි කිරීම.		iv. Design and manufacturing of an equipment to enhance safety of newly repaired engine ව්‍යාපෘතිය හඳුන්වා දීම.					
		v. Design and fabrication of charging regulator for MBRL due to unavailability in local /foreign market ව්‍යාපෘතිය හඳුන්වා දීම.					
තිරසර සංවර්ධන අරමුණු 11 - නගර සහ ජනාවාස පරිපූර්ණ, ආරක්ෂිත, සවිමත් සහ තිරසර ලෙස සකස් කිරීම							
11.1 2030 වන විට සියලුම දෙනාට ප්‍රමාණවත් ආරක්ෂාකාරී සහ අඩු මිලට ලබා ගත හැකි නිවාස සහ මූලික සේවාවන් වෙත ප්‍රවේශය තහවුරු කිරීම සහ පැල්පත් නිවාස වැඩි දියුණු කිරීම.	1 රණවිරු ප්‍රජාවගේ නිවාස අවශ්‍යතා සම්පූර්ණ කිරීම.විරු සහන නිවාස ණය ලබාදීම	i.ලබාදෙන ලද නිවාස ණය සංඛ්‍යාව	• ප්‍රතිලාභීන් 110			100	රණවිරු සේවා අධිකාරිය
11.2 විශේෂයෙන්ම අවදානමට ලක් විය හැකි තත්ත්වයේ සිටින කාන්තාවන්, ළමුන්, ආබාධ සහිත පුද්ගලයින් සහ වයස්ගත පුද්ගලයින්ට විශේෂ අවධානය යොමු කරමින්	1.රථ වාහන අනතුරු සිදුවීමට බලපාන හේතූන් පිළිබඳව විශ්ලේෂණාත්මක හා සංඛ්‍යාත්මක අධ්‍යයනයන් තුළින් යුද්ධ හමුදා සාමාජිකයින් ඇතුළු සියලුම පොදු මහජනතාව විවිධ මාධ්‍යන් තුළින් දැනුවත්	ii.දේශන පැවැත්වීම	• රථ වාහන අනතුරුවලින් සිදුවන යුද හමුදා සාමාජිකයින්ගේ මරණ සහ හානි පිළිබඳ විශ්ලේෂණ වාර්තා සකස් කර ඉහළ මූලස්ථාන දැනුවත් කිරීම				ශ්‍රී ලංකා යුද්ධ හමුදාව
		iii.සමාජ මාධ්‍ය හරහා සමාජය දැනුවත් කිරීම	• වීඩියෝ පට සහ සමාජ මාධ්‍ය පෝස්ට් නිර්මාණය කර ප්‍රචාරය කිරීම				

ප්‍රතිපත්ති ඉලක්ක	උපායමාර්ග	ඉලක්කය/දර්ශකය	2022 භෞතික ප්‍රගතිය*	2022 වර්ෂයේ ජයග්‍රහණය ලබා ගැනීමේ ප්‍රතිශතය**			වගකීම
				0%-49%	50%-74%	75%-100%	
1	2	3	4	5			6
මහාමාර්ගවල ආරක්ෂාව ඉහළ නැංවීම, පොදු ප්‍රවාහන පද්ධති සැලකිය යුතු මට්ටමින් ව්‍යාප්ත කිරීම මඟින් 2030 වන විට සියලුම දෙනාට ආරක්ෂාකාරී අඩු මිලට ලබා ගත හැකි ප්‍රවේශ විය හැකි සහ තිරසර ප්‍රවාහන පද්ධති ලබා දීම.	කිරීම						
11.4. ලෝකයේ ස්වාභාවික සහ සංස්කෘතික උරුමයන් රැකගැනීම හා ආරක්ෂා කරගැනීම සඳහා වූ ප්‍රයත්නයන් ශක්තිමත් කිරීම	1.දිවයින පුරා පිහිටි පුරාවිද්‍යාත්මක වටිනාකම් සහිත ස්ථානවල ආරක්ෂාව තහවරු කිරීම සහ සංචාරක වශයෙන් වැදගත්මක් ඇති ස්ථාන සඳහා අවශ්‍යවන පරිදි ආරක්ෂාව සැලසීම	i.දිවයින පුරා විහාරස්ථාන සහ පුරාවිද්‍යා ස්ථාන අලුත්වැඩියා, නඩත්තු සහ ආරක්ෂක රාජකාරී සඳහා සිවිල් ආරක්ෂක සාමාජිකයන් යොදවා ගැනීම	• දිවයින පුරා ආගමික ස්ථාන 840 ක රියදුරු / ඉදිකිරීම් /ආරක්ෂක හා නඩත්තු රාජකාරී සඳහා භටයන් 2230ක් ද			80	සිවිල් ආරක්ෂක දෙපාර්තමේන්තුව
	2.පළාත් සභා සහ පළාත්පාලන ආයතන, විහාරස්ථාන හා ආගමික සිද්ධස්ථාන ආදියෙහි සුළු හා	ii.2030 වර්ෂය වන විට දිවයිනේ සියලුම පුරාවිද්‍යා ස්ථානවල අලුත්වැඩියා නිම කර ආරක්ෂා කිරීම සඳහා අදාළ ආයතන වෙත ශ්‍රමය මූලික සහාය සේවා ලබා දීමට කටයුතු කිරීම	• දිවයින පුරා පුරාවිද්‍යාත්මක ස්ථාන 138 ක් ආරක්ෂක හා නඩත්තු රාජකාරී සඳහා භටයන් 309ක් ද යොදවා ඇත.			80	

ප්‍රතිපත්ති ඉලක්ක	උපායමාර්ග	ඉලක්කය/දර්ශකය	2022 භෞතික ප්‍රගතිය*	2022 වර්ෂයේ ජයග්‍රහණය ලබා ගැනීමේ ප්‍රතිශතය**			වගකීම
				0%-49%	50%-74%	75%-100%	
1	2	3	4	5			6
	මධ්‍ය පරිමාණ ඉදිකිරීම් කටයුතු ඉටු කරවා ගැනීමේදී ශ්‍රම බලකායේ සේවය ලබා දීම						
11.5 ස්වාභාවික විපත්වල අහිතකර බලපෑම් අවම කිරීම	1.රට තුළ ඇතිවන විවිධ ආපදා (ගංවතුර, නාය යෑම්, ස්වභාවික ව්‍යසන) අවස්ථාවන්වලට ඔරොත්තු දිය හැකි පරිදි පාබල හමුදා හට කණ්ඩායම් පුහුණු කිරීම.	i.රට තුළ ඇතිවන විවිධ ආපදා (ගංවතුර, නාය යෑම්, ස්වභාවික ව්‍යසන) අවස්ථාවන්හිදී ආපදා කළමනාකරණ කාර්යාලවලට සහය වීම්, ක්ෂණික ප්‍රතිචාර මුදවාගැනීම් සහ සහන සැලසීම් සඳහා පාබල හමුදා හට කණ්ඩායම් පුහුණු කිරීම සඳහා 2022 වර්ෂය තුළ ආපදා කළමනාකරණ පුහුණු පාඨමාලාවන් 6ක් පැවැත්වීමට සැලසුම් කරන ලදී.	• 2022 වර්ෂය තුළ ආපදා කළමනාකරණ පුහුණු පාඨමාලාවන් 6 අතුරින් පාඨමාලාවන් 04 ක් පමණක් සිදුකරන ලද අතර, එහිදී නිලධාරි 06 දෙනෙකු සහ සෙසුනිලයින් 204 දෙනෙකු පුහුණුව ලබා ඇත.		70		ශ්‍රී ලංකා යුද්ධ හමුදාව
	2.නාය යාම් හා නාය අධි අවධානම හේතුවෙන් තම පදිංචි ස්ථානයන්ගෙන් ඉවත් කරනු ලබන පවුල් නැවත පදිංචි කිරීම	i.ඉදිකොට අවසන් නිවාස සංඛ්‍යාව	• ඉදිකරීම අවසන් කර ඇති නිවාස ගණන 250		70		ජාතික ආපදා සහන සේවා මධ්‍යස්ථානය, ජාතික ගොඩනැගිලි පර්යේෂණ සංවිධානය
	3.ආපදා අවදානම් කළමනාකරණය කිරීම සඳහා ආපදා අවදානම් පාලනය ශක්තිමත් කිරීම	i.ප්‍රතිපත්ති සම්පාදනය හා ජාතික ආපදා කළමනාකරණ සැලැස්ම හා මාර්ගෝපදේශ ශක්තිමත් කිරීම	• ආපදා අවදානම් අවම කිරීමේ සංකල්පයට අනුගතවූ පාර්ශවයන්			75	ආපදා කළමනාකරණ අංශය
		ii.ආපදා කළමනාකරණ පනත සංශෝධනය කිරීම මඟින් ආපදා අවදානම් කළමනාකරණය ශක්තිමත් කිරීම	• සංශෝධිත හා බලාත්මක ආපදා කළමනාකරණ පනත.			88	
		iii.ආපදා කළමනාකරණ ජාතික ප්‍රතිපත්තිය සංශෝධනය කිරීම තුළින් පශ්චාත් ආපදා කළමනාකරණ	• සංශෝධිත හා ප්‍රසිද්ධ කරන ලද ආපදා කළමනාකරණ ජාතික ප්‍රතිපත්තිය	20			

ප්‍රතිපත්ති ඉලක්ක	උපායමාර්ග	ඉලක්කය/දර්ශකය	2022 භෞතික ප්‍රගතිය*	2022 වර්ෂයේ ජයග්‍රහණය ලබා ගැනීමේ ප්‍රතිශතය**			වගකීම
				0%-49%	50%-74%	75%-100%	
1	2	3	4	5			6
		ක්‍රියාවලිය ශක්තිමත් කිරීම.					
		iv.ජාතික ගොඩනැගිලි පර්යේෂණ සංවිධාන පනත නීතිගත කිරීම තුළින් නායයෑම් ආපදා කළමනාකරණය ශක්තිමත් කිරීම	• නීති ගත කළ ජාතික ගොඩනැගිලි පර්යේෂණ සංවිධාන පනත		52		ආපදා කළමනාකරණ අංශය සහ ජාතික ගොඩනැගිලි පර්යේෂණ සංවිධානය
		v.ගොඩනැගිලි තක්සේරු කිරීම සහ තත්ත්ව වාර්තාකරණය සඳහා අවශ්‍ය ක්‍රමවේද/පද්ධති නිර්මාණය කිරීම තුළින් ආපදා අවධානම අවම කිරීම	• පරීක්ෂණයට භාජනය කරන ලද ගොඩනැගිලි සංඛ්‍යාව	20			
11.5 2030 වන විට දරිද්‍රතාවෙහි සහ අවදානමට පත්විය හැකි තත්ත්වයන්හි සිටින පුද්ගලයින් සම්බන්ධයෙන් අවධානය යොමු කරමින් ජලය මඟින් සිදුවන්නා වූ විනාශයන් ද ඇතුළු ආපදාවලින් ලෝකයේ දළ දේශීය නිෂ්පාදිතයට සිදුවන සෘජු ආර්ථික හානිය සැලකිය යුතු ලෙස අඩු කිරීම සහ මෙමගින් බලපෑමට හා මරණයට පත් වන පුද්ගලයින්ගේ සංඛ්‍යාව කැපී	1.ඉහළ අවසන් තීරණ ආධාරක පද්ධති සහ උසස් GIS තාක්ෂණය සමඟ නායයෑම් උපද්‍රව කලාප සිතියම්කරණ පද්ධතිය ශක්තිමත් කිරීම	i.නායයෑම් අනතුරු කලාප සිතියම්ගත කිරීමේ වැඩසටහන (Landslide Hazard zonation Mapping Program)	• කලින් සිදු කරන ලද නායයෑම් අනතුරු කලාප සිතියම් යාවත්කාලීන කරන්න.(පෙර සකස් කළ සිතියම්)-480 • NBRO වෙබ් අඩවියට නිකුත් කළ සිතියම් උඩුගත කිරීම. සිතියම්ගත කළ ප්‍රදේශය (km2)-800			100	ජාතික ගොඩනැගිලි පර්යේෂණ සංවිධානය
	2.වත්මන් සහ අනාගත නායයෑම් අවදානම් මට්ටම් ක්‍රමානුකූලව තක්සේරු කිරීම සඳහා නායයෑම් අවදානම් පැතිකඩ සකස් කිරීම	ii.නායයෑමේ අවදානම් පැතිකඩ සංවර්ධනය කිරීම (Development of a Landslide risk profiles)	• GND මට්ටමේ සිතියම් ගණන-24 • නායයෑමේ අවදානම් දිස්ත්‍රික්ක සඳහා ස්ථාපිත ප්‍රජා ආපදා කළමනාකරණ කමිටු සංඛ්‍යාව (GN හෝ DS මට්ටම)-20 • DSD මට්ටමේ අවදානම් පැතිකඩ සංවර්ධනය-30			100	
	3.ගොඩනැගිලි සහ වියුහයන්ගේ වියුහාත්මක ආරක්ෂිත තත්ත්වය තක්සේරු කිරීම සහ ස්ථාපිත කිරීම සඳහා ක්‍රමානුකූල තක්සේරු කිරීම් සිදු කිරීම තුළින්	iii.ගොඩනැගිලි තක්සේරු කිරීම සහ තත්ත්වය වාර්තා කිරීම සඳහා පද්ධති සංවර්ධනය කිරීම (Developing the systems for building assessment and condition reporting)	• තක්සේරු කළ අනාරක්ෂිත පොදු ගොඩනැගිලි ගණන			100	

ප්‍රතිපත්ති ඉලක්ක	උපායමාර්ග	ඉලක්කය/දර්ශකය	2022 භෞතික ප්‍රගතිය*	2022 වර්ෂයේ ජයග්‍රහණය ලබා ගැනීමේ ප්‍රතිශතය**			වගකීම
				0%-49%	50%-74%	75%-100%	
1	2	3	4	5			6
පෙනෙන ලෙස අඩු කිරීම.	අවදානම් මානයන් පිළිබඳ රාජ්‍ය සහ පෞද්ගලික අංශයේ අවබෝධය වැඩි දියුණු කිරීම						
	4.ප්‍රජාවන් සිටින ගොඩනැගිලි, පහසුකම් සහ යටිතල පහසුකම් මත නායයෑමේ අවදානම තක්සේරු කිරීම සහ කළමනාකරණය කිරීම සඳහා නායයෑම් විමර්ශනවලදී අනිවාර්ය තාක්ෂණික සේවා සැපයීම මගින් DRR සමඟ අනුකූල වීම සහතික කිරීම	iv.නායයෑම් විමර්ශන, පර්යේෂණ සහ සංවර්ධන[Landslide investigations, research & Development – (SPI)]	• අදාළ බලධාරීන්ට නිකුත් කර ඇති වාර්තා ගණන			100	
	5.ප්‍රජාවන්, වාඩිලාගෙන සිටින ගොඩනැගිලි, පහසුකම් සහ යටිතල පහසුකම් මත නායයෑමේ අවදානම තක්සේරු කිරීම සහ කළමනාකරණය කිරීම සඳහා නායයෑම්	v.නායයෑම් අවදානම් තක්සේරු සහතික නිකුත් කිරීම Issuance of landslide Risk Assessment Certificates	• නිකුත් කරන ලද නායයෑම් අවදානම් තක්සේරු වාර්තා ගණන			100	

ප්‍රතිපත්ති ඉලක්ක	උපායමාර්ග	ඉලක්කය/දර්ශකය	2022 භෞතික ප්‍රගතිය*	2022 වර්ෂයේ ජයග්‍රහණය ලබා ගැනීමේ ප්‍රතිශතය**			වගකීම
				0%-49%	50%-74%	75%-100%	
1	2	3	4	5			6
	විමර්ශනවලදී අනිවාර්‍ය තාක්ෂණික සේවා සැපයීම මගින් DRR සමඟ අනුකූල වීම සහතික කිරීම.						
11.b ලෝකයේ ස්වාභාවික සහ සංස්කෘතික උරුමයන් රැකගැනීම හා ආරක්ෂා කරගැනීම සඳහා වූ ප්‍රයත්නයන් ශක්තිමත් කිරීම.		i.දීඝවාපිය යළි දකිමු සඳහිරු සෑය ව්‍යාපෘතිය (අනුරාධපුරය)	• සිද්ධස්ථාන ප්‍රතිසංස්කරණයට හා සංවර්ධනයට සහය වී ඉටු කරමින් පවති යන්ත්‍ර සහය පමණක් ලබා දී ඇත.			90	රාජ්‍ය ආරක්ෂක අමාත්‍යාංශය
		ii.උතුරු පළාත තුළ කෘෂිකර්මාන්ත කටයුතු වැඩි දියුණු කිරීම සඳහා සහය ලබාදීම	• ඉටු කර අවසන් කර ඇත.			100	වාරිමාර්ග දෙපාර්තමේන්තුව - උතුරු පළාත
11.9 2030 වන විට සියලුම ආකාරයේ සියලුම මට්ටම්වල ආපදා අවදානම් අවම කිරීම පිළිබඳව සෙන්ඩියල් වැඩසැලැස්මේ ප්‍රතිපත්ති සහ සැලසුම් ක්‍රියාවට නංවන, සියලු දෙනා අන්තර්ගත වූ, සම්පත් කාර්යක්ෂමතාව යෙන් භාවිත කරන, කාලගුණික		i.ග්‍රාමනිලධාරි මට්ටමින් ආපදා කළමනාකරණ සැලසුම් 75ක් සකස් කිරීම	• සැලසුම් 51ක් සකස් කර ඇත.		68		ආපදා කළමනාකරණ මධ්‍යස්ථාන
		ii.පාසල් ආපදා කළමනාකරණ සැලසුම් 40ක් සකස් කිරීම	• සැලසුම් 16ක් සකස් කර ඇත	40			
		iii.ආයතනික පෙර සූදානම් සැලසුම් 41ක් සකස් කිරීම	• ආයතනික පෙර සූදානම් සැලසුම් සකස් කිරීම සඳහා ආයතන 41ක් සඳහා මූලික වැඩසටහන් පවත්වා ඇත	30			
		iv.ජාතික ආපදා කළමනාකරණ සැලැස්ම සකස් කිරීම	• දෙමළ හා ඉංග්‍රීසි භාෂාවන්ට පරිවර්තනය කරමින් පවති.			80	
		v.පළාත් පාලන ආයතන මට්ටමින් ආපදා අවදානම් අවම කිරීමේ ප්‍රාදේශිය සැලසුම් සකස් කිරීමේ ව්‍යාපෘතිය - උඌව, උතුර සහ නැගෙනහිර පළාත	• උඌව පළාත් පාලන කොට්ඨාස 4ක් තුළ වැඩමුළු පවත්වා ඇති අතර එහි අවසන් අදිරයේ කටයුතු සිදු කරමින් පවති. උතුරු පළාත තුළ පළමු අදිරයේ වැඩමුළු පවත්වා ඇත.	10			
		vi.ජාතික හදිසි මෙහෙයුම් සැලැසුම් සකස් කිරීම 2023-2028	• යාවත්කාලීන කරමින් පවති	30			
		vii.නායයෑම්, ගංවතුර, සුළි සුළං හා සම්මත මෙහෙයුම් පටිපාටි සකස් කිරීම	• නායයෑම්, ගංවතුර, සුළි සුළං හා සම්මත මෙහෙයුම් පටිපාටි සකස් කර ඇත. මුද්‍රණය			90	

ප්‍රතිපත්ති ඉලක්ක	උපායමාර්ග	ඉලක්කය/දර්ශකය	2022 භෞතික ප්‍රගතිය*	2022 වර්ෂයේ ජයග්‍රහණය ලබා ගැනීමේ ප්‍රතිශතය**			වගකීම
				0%-49%	50%-74%	75%-100%	
1	2	3	4	5			6
වෙනස්කම් අවම කිරීම සහ ඒ අනුව හැඩගැසීම, ආපදාවලට ඔරොත්තු දෙන ආකාරයේ නගර සහ මානව ජනාවාසවල ප්‍රමාණය සැලකිය යුතු මට්ටමෙන් ඉහළ නැංවීම.			කිරීමට සූදානම් කර ඇත				
	2.ජාතික ආපදා දත්ත ගබඩාව සහ ආයතනික දත්ත ගබඩාව ශක්තිමත් කිරීම	viii.නිරවද්‍යතා දත්ත	• වසර 2021-2022-2023 Desinventra දත්ත යාවත්කාලීන කරන ලදී	20			
	3.ප්‍රතිසාධන උපාය මාර්ග සහ සැලසුම් සංවර්ධනය කිරීමට සහාය වීම	ix.වඩා හොඳින් නැවත ගොඩනැගීම' සංකල්පය අනුගමනය කරනු ලබන පාර්ශවකාර නියෝජිතායතන ගණන	• වාරිමාර්ග අංශයට ප්‍රතිසාධන රාමුව හඳුන්වාදීමේ ව්‍යාපෘතිය යටතේ පශ්චාද් ආපදා අවශ්‍යතා තක්සේරු කිරීම (PDNA) පිළිබඳ අදාළ ආයතන සඳහා පුහුණු වැඩසටහන් දියත් කර තිබේ. වාරි අංශයට අදාළව පෙර ආපදා මූලික දත්ත පද්ධතිය ගොඩනැගීම ආරම්භ කර තිබේ	20			
	4.අවදානම් තක්සේරු කිරීම් සහ සිතියම්කරණ ක්‍රියාපටිපාටි වැඩි දියුණු කිරීම		• මෝසම් සිතියම් සකස් කරන ලදි, Riskinfo අවකාශීය වෙබ් පෝටලය යාවත්කාලීන කරන ලදි	30			
	5.ප්‍රාදේශීය සංවර්ධන යාන්ත්‍රණය තුළට ආපදා අවම කිරීම. අන්තර්ග්‍රහණය කිරීම තුළින් ආපදාවලින් සුරක්ෂිත ප්‍රාදේශීය සංවර්ධනයකට මාර්ගෝපදේශ සැපයීම	x.ආපදා අවදානම අවම කිරීම පිළිබඳ සැලකිලිමත් වෙමින් ආයතනික වගකීම් ඉටුකරනු ලබන පළාත් පාලන ආයතන හා ප්‍රාදේශීය ලේකම් කාර්යාල සංඛ්‍යාව	• ප්‍රාදේශීය සංවර්ධනයට ආපදා අවදානම අවම කිරීම අන්තර්ග්‍රහනය කිරීමේ JICA ව්‍යාපෘතිය ආරම්භ කර තිබේ. එම ව්‍යාපෘතිය යටතේ නියමු පළාත් පාලන ආයතන සඳහා සිය කාර්යභාරයන් තුළ දී ආපදා අවදානම අවම කිරීම සිදුකළ හැකි ආකාරය පිළිබඳ මූලික දැනුවත් කිරීමේ වැඩමුළු සිදුකර තිබේ. ඒමෙන්ම මේ අරමුණ සාක්ෂාත් කරගැනීමට ජාතික මට්ටමේ සංවර්ධන ව්‍යාපෘති වලටද මාර්ගෝපදේශ සකස් කිරීම සිදු කරමින් පවතී.	20			
	6.අවදානමට ලක්විය හැකි ප්‍රදේශ සෙවීම් සහ මුදාගැනීමේ හැකියාව වැඩි දියුණු කිරීම හා	xi.කැටමරන් මිලදී ගැනීම	• කැටමරන් 7 ක් මිලදී ගෙන ඇත.			100	ආපදා කළමනාකරණ මධ්‍යස්ථාන

ප්‍රතිපත්ති ඉලක්ක	උපායමාර්ග	ඉලක්කය/දර්ශකය	2022 භෞතික ප්‍රගතිය*	2022 වර්ෂයේ ජයග්‍රහණය ලබා ගැනීමේ ප්‍රතිශතය**			වගකීම
				0%-49%	50%-74%	75%-100%	
1	2	3	4	5			6
	අවශ්‍ය හදිසි ප්‍රතිචාර උපකරණ මිලදී ගැනීම						
තිරසර සංවර්ධන අරමුණු 12 - තිරසර පරිභෝජන සහ නිෂ්පාදන රටාවන් සහතික කිරීම							
12.b රැකියාවන් උත්පාදනය කරන්නා වූ සහ දේශීය සංස්කෘතිය සහ භාණ්ඩ ප්‍රවර්ධනය කරන්නා වූ තිරසර සංචාරක කර්මාන්තයකට තිරසර සංවර්ධනය මඟින් සිදුකරන්නා වූ බලපෑම් අධීක්ෂණය	1.රණවිරු ප්‍රජාවගේ වියදම් අවම කරමින් ඉහළ ජීවන තත්ත්වයක් අත්පත් කරලීම ව්‍යවසාය සංවර්ධන වැඩසටහන්	i.පවත්වන ලද වැඩමුළු සංඛ්‍යාව	• වැඩසටහන් 15			100	රණවිරු සේවා අධිකාරිය
තිරසර සංවර්ධන අරමුණු 13 - දේශගුණික විපර්යාස සහ ඒවායේ බලපෑම්වලට එරෙහිව කඩිනමින් ක්‍රියාත්මක වීම							
13.1 සියලුම රටවල කාලගුණය සම්බන්ධ විපත් ස්වාභාවික ආපදාවලට ඔරොත්තු දීමේ සහ එවැනි තත්ත්වයට මුහුණ දීමේ හැකියාව ශක්තිමත් කිරීම.	1.දේශගුණික විපර්යාස හා සම්බන්ධ ආපදා හේතුවෙන් ඇතිවන පාඩු හා හානි ඇස්තමේන්තු කිරීම සම්බන්ධයෙන් කටයුතු කරන ආයතනවල ධාරිතා වර්ධනය	i.දේශගුණික විපර්යාසවල බලපෑම අවම කිරීම සඳහා ක්‍රියාවට නංවා ඇති අවම කිරීමේ අනුවර්තන පියවරයන් සංඛ්‍යාව	• මාර්ගගත හානි සහ පාඩු වාර්තා කිරීමේ පද්ධතියේ පරිශීලක පිළිගැනීමේ පරීක්ෂණය සම්පූර්ණ කර ඇත.	20			ආපදා කළමනාකරණ මධ්‍යස්ථාන

ප්‍රතිපත්ති ඉලක්ක	උපායමාර්ග	ඉලක්කය/දර්ශකය	2022 භෞතික ප්‍රගතිය*	2022 වර්ෂයේ ජයග්‍රහණය ලබා ගැනීමේ ප්‍රතිශතය**			වගකීම
				0%-49%	50%-74%	75%-100%	
1	2	3	4	5			6
	2.කැලෑ ගිණි සම්බන්ධයෙන් ආසන්න-තත්කාලීන තොරතුරු (near-real-time data) සහ ඊට අදාළ පරිපාලන තොරතුරු එකම පද්ධතියක් තුළින් ලබාගැනීම හරහා වැළැක්වීමේ පියවර කාර්යක්ෂම කිරීම	ii.කැලෑගිණි ඇතිවීමේ ආසන්න-තත්ත්කාලීන දත්ත	• ආපදා කළමනාකරණ මධ්‍යස්ථානයේ හදිසි මෙහෙයුම් ඒකකය කැලෑගිණි ඇතිවන ස්ථාන හා ඒවාට අදාළ රක්ෂිත ප්‍රදේශ හා පරිපාලන තොරතුරු හඳුනාගැනීමට භාවිත කරනු ලබයි.	30			
	3.ආපදා අවදානම් සහිත ප්‍රදේශවල අධි අවදානම් ප්‍රජාවන් නැවත පදිංචි කිරීම මගින් සූදානම සහ ප්‍රතිචාර දැක්වීම සඳහා පුරෝකථන පදනම් මුල් ක්‍රියාමාර්ග සඳහා යාන්ත්‍රණයන් ශක්තිමත් කිරීම	i.ශ්‍රී ලංකාවේ ස්වයංක්‍රීය වැසි මාපක ජාලය පුළුල් කිරීම මඟින් තත්‍ය කාලීන නායයෑම් පුරෝකථනය සහ පූර්ව අනතුරු ඇඟවීමේ ධාරිතාව වැඩි දියුණු කිරීම	• ස්වයංක්‍රීය වැසි මාපක අධීක්ෂණය කිරීම			100	ජාතික ගොඩනැගිලි හා පර්යේෂණ සංවිධානය
	4. ආපදාවලට ඔරොත්තු දෙන නිවසක් ඉදිකිරීම සහ ආපදා අවදානම් ප්‍රදේශවල වෙසෙන ජනතාව සඳහා ආපදාවලින් අවතැන් වූවන්	ii.ආපදා අවදානම් ප්‍රදේශවල පදිංචි ජනතාව සඳහා පූර්ව වාත්තු ආපදාවලට ඔරොත්තු දෙන නිවාස ඉදිකිරීම	• ජාතික අයවැය චක්‍රලේඛය 03/2022 ට අනුව ව්‍යාපෘතිය කල් දමන ලදී				ජාතික ගොඩනැගිලි හා පර්යේෂණ සංවිධානය

ප්‍රතිපත්ති ඉලක්ක	උපායමාර්ග	ඉලක්කය/දර්ශකය	2022 භෞතික ප්‍රගතිය*	2022 වර්ෂයේ ජයග්‍රහණය ලබා ගැනීමේ ප්‍රතිශතය**			වගකීම
				0%-49%	50%-74%	75%-100%	
1	2	3	4	5			6
	සඳහා තාවකාලික ජනාවාස ඉදිකිරීම තුළින් ආපදාවලට පෙර, පසුව සහ පසු නිරණාත්මක යටිතල පහසුකම් සහ මූලික සමාජ සේවාවල ඔරොත්තු දීමේ හැකියාව ශක්තිමත් කිරීම.						
	5.ආපදා හේතුවෙන් හානියට ලක්වූ නිවාස සඳහා වන්දි ලබා දීම	iii.වන්දි ලබා දුන් නිවාස සංඛ්‍යාව	• නිවාස සංඛ්‍යාව - 24,692			80	ජාතික ආපදා සහන සේවා මධ්‍යස්ථානය
	6.විපතට පත්විය හැකි ජනතාව වඩාත් සුරක්ෂිතව රඳවා තැබීම හා ඔවුන්ගේ මූලික අවශ්‍යතාවයන් සපුරාලීම	iv.සුරක්ෂිත මධ්‍යස්ථාන සංඛ්‍යාව	• මධ්‍යස්ථාන සංඛ්‍යාව -21			90	
	7.ස්වාභාවික ආපදා හා හදිසි ආපදා අවස්ථාවලදී මූල්‍ය ආධාර ලබාදීම හා මැදිහත් වීම.හදිසි ආපදා ආධාර ලබාදීම	v.ලබාදෙන ලද ආධාර, උපදෙස් සංඛ්‍යාව	• ඉල්ලීම් පරීදි ලබා දෙයි. ○ ප්‍රතිලාභීන් 24			100	රණවිරු සේවා අධිකාරිය
13.1.a වඩාත් විශ්වාසදායක කාලගුණ සහ	1.වඩාත් විශ්වාසදායක කාලගුණ සහ දේශගුණික	i..CResMPA ව්‍යාපෘතිය මගින් කාලගුණ විද්‍යා දෙපාර්තුමේන්තුවේ යටිතල පහසුකම් දියුණු කර වඩාත් විශ්වාසදායක කාලගුණ සහ	• ආපදා හේතුවෙන් සිදුවන මරණ අනුපාතය	20			කාලගුණ විද්‍යා දෙපාර්තමේන්තුව

ප්‍රතිපත්ති ඉලක්ක	උපායමාර්ග	ඉලක්කය/දර්ශකය	2022 භෞතික ප්‍රගතිය*	2022 වර්ෂයේ ජයග්‍රහණය ලබා ගැනීමේ ප්‍රතිශතය**			වගකීම
				0%-49%	50%-74%	75%-100%	
1	2	3	4	5			6
දේශගුණික තොරතුරු, අනාවැකි සහ අයහපත් කාලගුණ අනතුරු ඇඟවීම් සැපයීම	තොරතුරු, අනාවැකි සහ අයහපත් කාලගුණ අනතුරු ඇඟවීම් සැපයීම 2.බලපෑම් මත පදනම් වූ අනාවැකි ක්‍රියාකාරකම් වැඩි දියුණු කිරීම	දේශගුණික තොරතුරු, අනාවැකි සහ අයහපත් කාලගුණ අනතුරු ඇඟවීම් සැපයීම ii.Dopplar Radar ව්‍යාපෘතිය මගින් අනාවැකිකරණයේ නිරවද්‍යතාව වැඩි කිරීම	• ස්වභාවික විපත් හේතුවෙන් අභ්‍යන්තරව අවතැන් වූවන්, අතුරුදහන් වූවන් සහ පීඩාවට පත් වූ මුළු සංඛ්‍යාව	30			
13.2 ජාතික මට්ටමේ ප්‍රතිපත්ති ක්‍රමෝපායන් සහ සැලසුම්වලට කාලගුණ වෙනස්කම් අවම කිරීමේ ක්‍රියාමාර්ග ඇතුළත් කිරීම	1.ජාතික ප්‍රතිපත්ති, උපාය මාර්ග සහ සැලසුම් සඳහා අනාගත දේශගුණ ප්‍රක්ෂේපණ (දර්ශන/නිරීක්ෂණ) තොරතුරු සැපයීම	i.CResMPA ව්‍යාපෘතිය මඟින් කාලගුණ විද්‍යා දෙපාර්තුමේන්තුවේ යටිතල පහසුකම් දියුණු කර වඩාත් විශ්වාසදායක කාලගුණ සහ දේශගුණික තොරතුරු, අනාවැකි සහ අයහපත් කාලගුණ අනතුරු ඇඟවීම් සැපයීම ii.Dopplar Radar ව්‍යාපෘතිය මඟින් අනාවැකිකරණයේ නිරවද්‍යතාව වැඩි කිරීම	• අනාගත දේශගුණික විපර්යාස ප්‍රක්ෂේපණ මත පදනම්ව සකස් කර ඇති ජාතික ප්‍රතිපත්ති, උපාය මාර්ග සහ සැලසුම් ගණන • සකස් කරන ලද ප්‍රක්ෂේපණ ගණන	35 25			
13.3 කාලගුණ වෙනස්වීම් අවම කිරීම, ඒ අනුව හැඩගැසීම, බලපෑම් අවම කිරීම සහ පූර්ව අනතුරු සම්බන්ධයෙන් අධ්‍යාපනය, දැනුවත්භාවය	1.රට තුළ ඇතිවන විවිධ අපදා ගංවතුර, නාය යෑම්, සුනාමි, වැනි අවස්ථාවන්හිදී ආපදා කළමනාකරණ කාර්යන්වලට සහාය වීම. .	i . Flood Emergency Response System - හදිසි ගංවතුර තත්ත්ව සඳහා ප්‍රතිචාර පද්ධතිය ගං වතුරෙන් අනතුරට පත් පුද්ගලයින් හා ගලවා ගැනීමේ කණ්ඩායම් සහ රජයේ බලධාරීන් සම්බන්ධ කළ හැකි පූර්ව අනතුරු ඇඟවීමේ පද්ධතියක් සංවර්ධනය කිරීම හා ගංවතුරින් බලපෑමට ලක් වූ ප්‍රදේශවල තත්‍ය කාලීන දත්ත රැස් කිරීමේ පද්ධතියක් සංවර්ධනය කිරීම.	• ආපදාවක් සහිත හෝ ආපදාවකට ලක්විය හැකි ප්‍රදේශයක් තීරණය කළපසු එම ප්‍රදේශයට අදාළ කාලගුණ සහ එහි භෞතික දත්ත පෙන්වීම සඳහා පද්ධතියක් සකස් කරමින් පවතී.	24			ආරක්ෂක පර්යේෂණ හා සංවර්ධන මධ්‍යස්ථානය

ප්‍රතිපත්ති ඉලක්ක	උපායමාර්ග	ඉලක්කය/දර්ශකය	2022 භෞතික ප්‍රගතිය*	2022 වර්ෂයේ ජයග්‍රහණය ලබා ගැනීමේ ප්‍රතිශතය**			වගකීම
				0%-49%	50%-74%	75%-100%	
1	2	3	4	5			6
ඉහළ නැංවීම සහ මානව සහ ආයතනික ධාරිතාවන් ඉහළ නැංවීම		ii. Land Surface Temperature Variation in the Sri Lanka withing the Span of 20 years and its Impact on Flora and Fauna පෘථිවි දේශගුණ පද්ධතිය තුළ භූමි මතුපිට උෂ්ණත්වය වැදගත් විචල්‍යයකි. එය ගොඩබිම සහ වායුගෝලය අතර ශක්තිය හා ජලය හුවමාරු කිරීම වැනි ක්‍රියාවලීන් විස්තර කරන අතර ශාක වර්ධනයේ වේගය සහ කාලය කෙරෙහි බලපෑම් කරයි.	• GIS සහ දුරස්ථ සංවේදනය භාවිතයෙන් වුන්ඩ්කුලම් ජාතික වනෝද්‍යානයේ වසර 20 ක කාල සීමාවක භූමි මතුපිට උෂ්ණත්වය ගණනය කිරීම සිදුකරනු ලබයි.		68		
	2.දේශගුණික විපර්යාස බලපෑම්, අවම කිරීම් සහ අනුවර්තනයන් පිළිබඳ දැනුවත් කිරීමේ ක්‍රියාකාරකම් වැඩිදියුණු කිරීම	i.JICA Dopplar radar capacity building ව්‍යාපෘතිය මගින් සේවකයින්ගේ ධාරිතාව වැඩි දියුණු කිරීම	• දැනුවත් කිරීමේ වැඩසටහන් ගණන • ධාරිතා ගොඩනැගීමේ වැඩසටහන් ගණන	40			කාලගුණ විද්‍යා දෙපාර්තමේන්තු
	3.ඵලදායි ප්‍රතිචාර සහ ප්‍රකෘතියට පත් විමේදි වඩා හොඳින් ගොඩ නැගීම, පුනරුත්ථාපනය, සහ ප්‍රතිසංසිකරණය වෙනුවෙන් ආපදා සඳහා සූදානම් වීම ප්‍රවර්ධනය කිරීම	i.හානි හා පාඩු තක්සේරු කිරීමට අදාල වර්ෂ 2000 සිට 2015 දක්වා සිදුවූ ආන්තික කාලගුණික තත්ව අවස්ථා හඳුනා ගැනීම	• හඳුනාගත් ආන්තික දේශගුණික තත්ත්ව අවස්ථා විශ්ලේෂණ වාර්තාව			100	ආපදා කළමනාකරණ අංශය, කාලගුණ විද්‍යා දෙපාර්තමේන්තුව, ජාතික ගොඩනැගිලි පර්යේෂණ සංවිධානය
		ii.ස්ථාපිත කරන ලද හානි හා පාඩු තක්සේරුවට අදාළ පදනම් දත්ත සකස් කිරීම	• සකස් කරන ලද පදනම් දත්ත	25			
		iii.දේශගුණික විපර්යාස හේතුවෙන් සිදුවන ආපදා සම්බන්ධව හානි හා පාඩු තක්සේරු කිරීමේ වගකීම් දරන නිලධාරීන්ගේ කුසලතා වර්ධනය කිරීම	• කුසලතා වර්ධන වැඩසටහන් වැඩමුළු හා තක්සේරු වාර්තා සංඛ්‍යාව			95	
		iv.සිදුවිය හැකි හානි සහ පාඩුවලින් සිදුවන බලපෑම අවම කිරීම සඳහා ආපදා අවම කිරීම නැවත යථා තත්ත්වයට පත් කිරීම හා ප්‍රතිසංස්කරන ක්‍රියාමාර්ග හඳුනාගැනීම, සැලසුම් කිරීම, ක්‍රියාත්මක කිරීම හා	• හඳුනාගත්,සැලසුම් කළ හා ක්‍රියාත්මක කළ වැඩසටහන්, ව්‍යාපෘති හා ක්‍රියාකාරකම් හා පසු විපරම් කළ අවස්ථා ගණන		58		

ප්‍රතිපත්ති ඉලක්ක	උපායමාර්ග	ඉලක්කය/දර්ශකය	2022 භෞතික ප්‍රගතිය*	2022 වර්ෂයේ ජයග්‍රහණය ලබා ගැනීමේ ප්‍රතිශතය**			වගකීම
				0%-49%	50%-74%	75%-100%	
1	2	3	4	5			6
		පසු විපරම් කිරීම.					
		v.කාලගුණික අනාවැකි කරණය හා පවතින පූර්ව දැනුම්දීමේ ක්‍රමවේද ශක්තිමත් කිරීම තුළින් මහජනතාවගේ ජීවිත හා දේපල ආරක්ෂා කිරීම	• වැඩිදියුණු කල පවතින කාලගුණික අනාවැකිකරන නිරවද්‍යතාවය හා තව දුරටත් ශක්තිමත්කළ පවතින ආපදා පූර්ව දැනුම් දීමේ ක්‍රමවේදය	45			
තිරසර සංවර්ධන අරමුණු 14 - සාගර, මුහුදු හා සාගර මූලාශ්‍ර හා සම්පත් තිරසාර සංවර්ධනය උදෙසා සංරක්ෂණය කරමින් තිරසාරව භාවිත කිරීම							
14.1–2025 වන විට සියලු වර්ගවල සමුද්‍රීය අපද්‍රව්‍ය සහ පෝෂක දූෂණය වීම ද ඇතුළුව විශේෂයෙන්ම ගොඩබිම පදනම් ක්‍රියාකාරකම් මඟින් සිදුවන සියලු ආකාරයේ සමුද්‍ර දූෂණය වැළැක්වීම සහ සැලකිය යුතු මට්ටමින් අවම කිරීම	**1.** ඵලදායී සහ කාර්යක්ෂම ප්‍රතිචාරයක් සහ සමුද්‍ර දූෂණය පාලනය කිරීම සඳහා පාලන යාත්‍රා දෙකක් ලබා ගැනීම ඇතුළු හැකියාවන් සහ ධාරිතාවය වැඩිදියුණු කිරීම. **2.** දේශීය ධීවර යාත්‍රා විසින් දිරාපත් නොවන සණ අපද්‍රව්‍ය භාවිතය පාලනය කිරීම සඳහා අධීක්ෂණය නියාමන යාන්ත්‍රනය වැඩිදියුණු කිරීම. **3.** වෙළඳ නැව් මඟින් සිදුකරන මහා පරිමාන තෙල් කාන්දුවීම්වලින්	**i.** දිරාපත් නොවන සණ අපද්‍රව්‍ය මුහුදේදී භාවිතයෙන් පසු නැවත වෙරළට පැමිණීම අවම කිරීම.					ශ්‍රී ලංකා වෙරළ ආරක්ෂක දෙපාර්තමේන්තුව

ප්‍රතිපත්ති ඉලක්ක	උපායමාර්ග	ඉලක්කය/දර්ශකය	2022 භෞතික ප්‍රගතිය*	2022 වර්ෂයේ ජයග්‍රහණය ලබා ගැනීමේ ප්‍රතිශතය**			වගකීම
				0%-49%	50%-74%	75%-100%	
1	2	3	4	5			6
	හානිය අවම කිරීම						
	4.ඵලදායි හා කාර්යක්ෂම සමුද්‍ර දූෂණය පාලනය කිරීම ඇතුළු හැකියාවන් සහ ධාරිතාව වැඩි දියුණු කිරීම.	1.Mapping Coral Reefs in Sri Lanka Using GIS and Remote Sensing. - GIS සහ දුරස්ථ සංවේදනය භාවිතයෙන් ශ්‍රී ලංකාවේ කොරල්පර සිතියම්ගත කිරීම. කොරල්පර සාගර ජෛව විවිධත්වයේ සහ පරිසර පද්ධතිවල සුවිශේෂී ස්ථාන ලෙස සලකනු ලැබේ. එමෙන්ම එය ආර්ථික ප්‍රතිලාභද සඳහා ද විශේෂ මෙහෙයක් ඉටු කරයි . කොරල්පර සිතියම්ගත කිරීම, ඒවායේ පැවැත්ම සහ ආරක්ෂාව සම්බන්ධයෙන් ගනු ලබන උපාය මාර්ගික තීරණවලට අත්‍යවශ්‍ය වේ.	• මන්නාරම මුහුදු කලාපයේ පවතින කොරල් පර GIS සහ දුරස්ථ සංවේදනය භාවිතයෙන් හඳුනාගැනීම සිදුකරමින් පවති.		75		ආරක්ෂක පර්යේෂණ හා සංවර්ධන මධ්‍යස්ථානය
		2. කොරල්පරවල ජීවන තත්ත්වය නිසි ලෙස නිරීක්ෂණය කිරීම. දුරස්ථ සංවේදනය හරහා ශ්‍රී ලංකාවේ මුහුදු ප්‍රදේශය අධීක්ෂණය. නීති විරෝධී, වාර්තා නොකළ සහ නියාමනය නොකළ (IUU) මසුන් ඇල්ලීම නිරීක්ෂණය කිරීම සඳහා වෙබ් ආකෘතියක් නිර්මාණය කිරීම. ඒ හරහා ශ්‍රී ලංකාවේ ධීවර ප්‍රජාවට මසුන් ඇල්ලීමට අවස්ථාව වැඩිකර දීම සහ ශ්‍රී ලංකාවේ මුහුදු ප්‍රදේශයේ සිදුවන මත්ද්‍රව්‍ය හා මිනිස් ජාවාරම නිරීක්ෂණය මඟින් ඒවා අවම කිරීම.	• මේ වන විට GIS සහ දුරස්ථ සංවේදනය භාවිතයෙන් ලබා ගන්නා දත්ත භාවිත කර වෙබ් අතුරු මුහුණතක් නිර්මාණය කිරීම සිදුකර ඇත.		75		
		3. Image Analysis Boat Tracking System මෙම ව්‍යාපෘතිය හරහා යන්ත්‍ර ඉගෙනීම භාවිත කරමින් බහුදින ධීවර බෝට්ටු (බෝට්ටු අංකය/IMO අංකය) හඳුනාගැනීමට අරමුණු කරයි. ශ්‍රී ලංකාවේ තුළ එය මිනිසාගේ මැදිහත් වීමෙන් සිදුවේ. ශ්‍රී ලංකාවේ, සෑම ධීවර වරායක්ම බහුදින ධීවර යාත්‍රා	• මෙම ව්‍යාපෘතිය අවසන්කර ඇත.			100	

ප්‍රතිපත්ති ඉලක්ක	උපායමාර්ග	ඉලක්කය/දර්ශකය	2022 භෞතික ප්‍රගතිය*	2022 වර්ෂයේ ජයග්‍රහණය ලබා ගැනීමේ ප්‍රතිශතය**			වගකීම
				0%-49%	50%-74%	75%-100%	
1	2	3	4	5			6
		නිරීක්ෂණය කිරීම සඳහා ප්‍රධාන ධීවර මධ්‍යස්ථානයක් (Marshal Point) ස්ථාපිත කර ඇත. බහුදින ධීවර බෝට්ටු, ප්‍රධාන ධීවර මධ්‍යස්ථානය ඇතුළට සහ පිටතට ඇතුළු කිරීමේදී ලබා ගන්නා දත්ත, මධ්‍යම දත්ත ගබඩාවක් හරහා සියලුම ප්‍රධාන ධීවර මධ්‍යස්ථානය ජාලගත කර ඒ හරහා සහ අදාළ ආයතන (ධීවර හා ජලජ සම්පත් දෙපාර්තමේන්තුව, වෙරළාරක්ෂක, ශ්‍රී ලංකා නාවික හමුදාව ආදිය..) වෙත තොරතුරු බෙදා හැරීම සිදු කරයි.					
		4. GIS/IT Based Waste Management Solution to prevent Coastal Belt in Sri Lanka ශ්‍රී ලංකාව අවට වෙරළ තීරය ඉහළ ජන ඝනත්වයකින් යුතු වන අතර ධීවර කර්මාන්තය, සංචාරක කර්මාන්තය වැනි පුළුල් ක්ෂේත්‍ර ද මෙම වෙරළ ප්‍රදේශය තුළ පවතී. මෙම වෙරළ ප්‍රදේශය තුළ කුණු කසළ එක්රැස්වීම සහ නිසි කසල කළමනාකරණ යාන්ත්‍රණයක් නොමැති වීම විශාල පාරිසරික, ආර්ථික, සහ සමාජීය ගැටළුවකි. එයට පිළියමක් ලෙසින් භූගොලීය තොරතුරු පද්ධති (GIS) සහ දුරස්ථ සංවේදන (RS) තාක්ෂණයන් ඔස්සේ කසළ එක්රැස්වන ස්ථාන හඳුනාගෙන ඒවා පිළිබඳ වගකිව යුතු ආයතන දැනුවත් කර පිරිසිදු කිරීමේ කටයුතු කාර්යක්ෂමව සිදුකිරීමට යෙදවුමක් සකස් කිරීම මෙම ව්‍යාපෘතිය මඟින් සිදු කරයි.	• ඩ්‍රෝන යානා භාවිතයෙන් වෙරළාසන්න පරිසරයේ ඇති ප්ලාස්ටික් අපද්‍රව්‍ය හඳුනාගැනීමේ ක්‍රමවේදයක් සකස් කිරීම.	20			
		5. Graphene Epoxy- Epoxy Based	• Flat Cell සහ Salt Spray යන්ත්‍ර මිලදී ගෙන	25			

ප්‍රතිපත්ති ඉලක්ක	උපායමාර්ග	ඉලක්කය/දර්ශකය	2022 භෞතික ප්‍රගතිය*	2022 වර්ෂයේ ජයග්‍රහණය ලබා ගැනීමේ ප්‍රතිශතය**			වගකීම
				0%-49%	50%-74%	75%-100%	
1	2	3	4	5			6
		Anticorrosive/ Antifoulling Paint for Marine Application ග්‍රැෆීන් සහ අනෙකුත් පිරවුම් සමායුත එපොක්සි (Epoxy) ආලේපනය සංවර්ධනය කිරීම මෙම අධ්‍යයනයේ අරමුණයි. සාම්ප්‍රදායික එපොක්සි ආලේපනවලට සාපේක්ෂව ග්‍රැෆීන් පාදක එපොක්සි ආලේපනය වඩා හොඳ ප්‍රති-විඛාදන සහ ප්‍රති-අපද්‍රව්‍ය ගුණ ඇතැයි අපේක්ෂා කෙරේ. සමුද්‍ර විඛාදනය නැව් කර්මාන්තයේ ප්‍රධාන අභියෝගයක් වී ඇති බැවින් මෙම ආලේපනය සාගර යෙදුම් ඉලක්ක කර ඇත.	ස්ථාපනය කරන ලදී. නව ග්‍රැෆීන් ව්‍යුත්පන්න ආලේපන අනුපිළිවෙල (graphene derivative coating sequence) සකස් කිරීම සිදු වෙමින් පවතී.				
14.4 - 2022 වන විට මසුන්ගේ ජීව විද්‍යාත්මක ගත් ලක්ෂණ අනුව තීරණය වී ඇති ආකාරයට තිරසාර වශයෙන් උපරිම අස්වැන්නක් ලබාදිය හැකි ආකාරයට මත්ස්‍ය සම්පත් හැකි කෙටිම කාලයකදී නැවත යථා තත්වයට පත් කිරීම සඳහා කාර්යක්ෂම ලෙස මසුන් ඇල්ලීම පාලනය කිරීම සහ අසීමිතව, නීති විරෝධී වාර්තා නොකළ හා හානිකර මසුන්	**1.** නීති විරෝධී වාර්තා නොකළ මසුන් ඇල්ලීමට අදාළව පනවා ඇති නීති රීති හා රෙගුලාසිවලට අනුකූල වීම සඳහා දේශීය යිවර යාත්‍රාවලට වරායන් ඇතුළු වීම සහ පිටවීම පිළිබඳව දැඩි ලෙස ක්‍රියාත්මක කිරීම.	**i.** වසරකට වාර්තා කරන විනාශකාරී ක්‍රම යොදා මසුන් ඇල්ලීම අවම කිරීම	• නීති විරෝධී ලෙස මසුන් ඇල්ලූ යිවර යාත්‍රා අත්අඩංගුවට ගැනීම • යිවරයින් - 214 • බහුදින යාත්‍රා - 34 • ඩිංගි යාත්‍රා-03 • අයි ශීතකරන සහිත • ලොරි රථ - 01				ශ්‍රී ලංකා වෙරළ ආරක්ෂක දෙපාර්තමේන්තුව

ප්‍රතිපත්ති ඉලක්ක	උපායමාර්ග	ඉලක්කය/දර්ශකය	2022 භෞතික ප්‍රගතිය*	2022 වර්ෂයේ ජයග්‍රහණය ලබා ගැනීමේ ප්‍රතිශතය**			වගකීම
				0%-49%	50%-74%	75%-100%	
1	2	3	4	5			6
මැරීමේ ක්‍රම භාවිතය අවසන් කිරීම සහ විද්‍යාත්මක පදනමකින් යුක්ත කළමනාකරණ සැලසුම් ක්‍රියාත්මක කිරීම							
14.07 2030 වන විට තිරසර ලෙස ධීවර සම්පත්, ජලය ආශ්‍රිත සංස්කෘතිය සහ සංචාරක කර්මාන්තය කළමනාකරණය හා තිරසර අන්දමින් සමුද්‍රීය සම්පත් භාවිතා කරමින් සංවර්ධනය වෙමින් පවත්නා කුඩා දිවයින් රාජ්‍යවලට සහ අවම වශයෙන් සංවර්ධනය වී ඇති රටවලට ලැබෙන ආර්ථික ප්‍රතිලාභ වර්ධනය කිරීම	1.කොරල්පර නිර්මාණය කිරීම 2.දියයට කෞතුකාගාර ඉදිකිරීම	i. සංචාරක කර්මාන්තය දියුණු කිරීම හා දිය යට ජෛව විවිධත්වය වර්ධනය	a. දිය යට ස්ථාපනය කරන ලද කෞතුකාගාර- 1. නිල්වැල්ල- (රු: 1,066,000.00) 2. ගාල්ල- (රු:341,000.00) 3. ත්‍රිකුණාමලය- (රු: 2,086,250.00) b. නැරඹූ සංචාරකයන් සංඛ්‍යාව-834 c. ලැබුණු අදායම රු: 3,493,250.00			75 100 100 100 100	ශ්‍රී ලංකා නාවික හමුදාව
	3.සිවිල් කිම්දුම්කරුවන් හට සම්පීඩන කුටීර ප්‍රතිකාර ලබාදීම.	ii. දේශීය හා විදේශීය සිවිල් කිම්දුම්කරුවන් හට කිම්දුම් කිරීමේ දී ඇති වන කිම්දුම් රෝග සුව කිරීම.	b. වසර තුළ ප්‍රතිකාර 05ක් සිදු කර ඇත	-	-	100	
	4.වර්ෂය තුළ අළුතින් ජීවිතාරක්ෂකයින් 115 ක් බිහි කිරීම	iii.වර්ෂ අවසානයේ වන විට 95 දෙනෙකු සඳහා අන්තර්ජාතික ජීවිතාරක්ෂක අතරමැදි, ලෝකඩ සහ රිදී පදක්කම් සුදුසුකම් ලබා ගන්නා ලදි	c.පුහුණු කරන ලද ත්‍රිවිධ හමුදා හා සිවිල් පුද්ගලයින් සංඛ්‍යාව 71			83	
තිරසර සංවර්ධන අරමුණු 15 - භූගෝලීය පරිසර පද්ධතීන්ගේ තිරසර භාවිතය, තිරසර වනාන්තර කළමනාකරණය, කාන්තාරීකරණයට එරෙහිව ක්‍රියාකිරීම,ප්‍රතිස්ථාපනය කර ආරක්ෂා කර ප්‍රවර්ධනය කිරීම, ඉඩම් හායනය නැවැත්වීම සහ පුනුරුත්ථාපනය සහ ජෛව විවිධත්වය විනාශය නැවැත්වීම							

ප්‍රතිපත්ති ඉලක්ක	උපායමාර්ග	ඉලක්කය/දර්ශකය	2022 භෞතික ප්‍රගතිය*	2022 වර්ෂයේ ජයග්‍රහණය ලබා ගැනීමේ ප්‍රතිශතය**			වගකීම
				0%-49%	50%-74%	75%-100%	
1	2	3	4	5			6
15.2 2030 වන විට සියලුම වර්ගවල වනාන්තර තිරසර අන්දමින් කළමනාකරණය කිරීම ප්‍රවර්ධනය, වන විනාශය නැවැත්වීවම, විනාහ වූ වනාන්තර යථා තත්ත්වයට පත්කිරීම සහ ජගත් මට්ටමින් වන රෝපණය සහ නැවත වන වගාව වර්ධනය කිරීම.	1.වසර **2030** වන විට දැනට පවතින හරිත ආවරණය **27%** සිට **32%** දක්වා වැඩි කිරීමට දායක වීම සමඟ එක්ව ගුවන් හමුදාව ක්‍රියාකාරීව සම්බන්ධ වීම.	i. වගා ආවරණය ඉහළ නැංවීම සඳහා බීජ බෝම්බ හෙළීම	a. **හෙළන ලද බීජ බෝම්බ සංඛ්‍යාව** I වන බීජ බෝම්බ මෙහෙයුම - 5,000 II වන බීජ බෝම්බ මෙහෙයුම - 67,000 III වන බීජ බෝම්බ මෙහෙයුම - 30,000 IV වන බීජ බෝම්බ මෙහෙයුම - 70,000 V වන බීජ බෝම්බ මෙහෙයුම - 80,000 VI වන බීජ බෝම්බ මෙහෙයුම - 65,000 VII වන බීජ බෝම්බ මෙහෙයුම - 100.000 **එකතුව - 417,000** b. **ආවරණය කරන ලද භූමි ප්‍රමාණය** I වන බීජ බෝම්බ මෙහෙයුම - අක්කර 05 II වන බීජ බෝම්බ මෙහෙයුම - අක්කර 60 III වන බීජ බෝම්බ මෙහෙයුම - අක්කර 25 IV වන බීජ බෝම්බ මෙහෙයුම - අක්කර 60 V වන බීජ බෝම්බ මෙහෙයුම - අක්කර 75 VI වන බීජ බෝම්බ මෙහෙයුම - අක්කර 70 VII වන බීජ බෝම්බ මෙහෙයුම - අක්කර 80 **මුළු භූමි ප්‍රමාණය- අක්කර 375** මේ වන විට බීජ බෝම්බ හෙළා ආවරණය කරන ලද භූමි ප්‍රමාණයන්හි ගුවන් හමුදා විධායක කෘෂි ඒකකය	30			ශ්‍රී ලංකා ගුවන් හමුදාව

ප්‍රතිපත්ති ඉලක්ක	උපායමාර්ග	ඉලක්කය/දර්ශකය	2022 භෞතික ප්‍රගතිය*	2022 වර්ෂයේ ජයග්‍රහණය ලබා ගැනීමේ ප්‍රතිශතය**			වගකීම
				0%-49%	50%-74%	75%-100%	
1	2	3	4	5			6
			සහ වන සංරක්ෂණ දෙපාර්තමේන්තුව හා එක්ව කරන ලද ක්ෂේත්‍ර පරීක්ෂාවන්හිදී බීජ බෝම්බ මගින් වන පැල ප්‍රරෝහණ ප්‍රතිශතය 35%-40% වන බව තහවුරු වී ඇත. තවද, නිර්දේශිත භූමි ප්‍රමාණයේ සිවිල් පුද්ගලයන් විසින් සිදු කරගෙන ගිය විවිධ ක්‍රියාකාරකම් මගහැරි රක්ෂිතය තුළ ජල මූලාශ්‍ර, වන වගාව, සතා සිවුපාවුන්, සහ ස්වාභාවික පරිසර පද්ධතියක් නිර්මාණය වීමේ ප්‍රගමනයක් පෙන්නුම් කරයි.				
	2.වනාන්තර , වැව් කලමනාකරණය කිරීම සහ අලි මිනිස් ගැටුම් හේතුවෙන් අදාළ ප්‍රදේශවල සිදුවන හානි අවම කිරීම.	1.අලි හා මිනිස් ගැටුමේදී සිදුවන ජීවිත හා දේපළ හානිය අවම කිරීම සඳහා විසඳුමක් ලෙස ආරක්ෂක පර්යේෂණ හා සංවර්ධන මධ්‍යස්ථානය මගින් නිපදවා ඇති Thermal ඡායාරූප සහිත ඩ්‍රෝන යානා ආධාරයෙන් වල් අලින් සිටින ස්ථානයන් නිරීක්ෂණය කර ඔවුන් එම ස්ථානයෙන් පළවා හැරීමේ ව්‍යාපෘතිය වන ජීවී සංරක්ෂණ දෙපාර්තමේන්තුව වෙත හදුන්වා දී ඇත. මෙමගින් දිවයින තුළ උද්ගතව ඇති වල්අලි උවදුර මැඩපැවැත්වීම සඳහා බෙහෙවින් ප්‍රයෝජනවත් වේ.	• වනජීවී සංරක්ෂණ දෙපාර්තමේන්තුවේ සහය ඇතිව හම්බන්තොට වරාය අවට වන අලින් ආරක්ෂක පර්යේෂණ හා සංවර්ධන මධ්‍යස්ථානය මඟින් නිපදවා ඇති අතින් ගෙන යා හැකි උපකරණය සහ ඩ්‍රෝන තාක්ෂණය භාවිත කර අලි සංරක්ෂිත ප්‍රදේශය කරා පලවා හැරීම. ඒ අනුව හම්බන්තොට වරාය අවට වන අලින් අලි සංරක්ෂිත ප්‍රදේශය කරා පලවා හැරීම, මිහින්තලය ප්‍රදේශයේ වගා හානි කරන අලියෙකු ඩ්‍රෝන තාක්ෂණය භාවිතයෙන් අල්ලා හොරොව්පතාන වනයට ගොස් දැමීම, මාතලේ දිස්ත්‍රික්කයේ ගම්මාන කීපයකට ගම්වාදී සිටි ප්‍රචණ්ඩ අලි රංවුවක් ඩ්‍රෝන තාක්ෂණය භාවිත කර අලි සංරක්ෂිත ප්‍රදේශය කරා පලවා හැරීම සහ වන අලි ඇතුන්ගේ ආක්‍රමණය වැළැක්වීම සඳහා බහු තාක්ෂණය යෙදීම සිදුකර ඇත.	-	75	-	ආරක්ෂක පර්යේෂණ හා සංවර්ධන මධ්‍යස්ථානය
		2. වන්ද්‍රිකා ඡායාරූප සැකසීම හරහා ශ්‍රී ලංකාව තුළ විනාශයට ලක් වී ඇති වැව් හඳුනාගැනීම සඳහා ශ්‍රී ලංකාවේ ඕනෑම ප්‍රදේශයකට අදාළ වන පරිදි GIS ආකෘතියක් තැනීම. අත්හැර දැමූ වැව් හදුනා ගෙන ඒවා ප්‍රතිසංස්කරණය මගින් මිනිසුන්ට මෙන්ම සතුන්ට ද, ජලය සුරක්ෂිත කිරීම.	• මේ වන විට GIS පාදක ආකෘතිය සැදීම සිදු කර ඇත			93	
		3.මෙහි ව්‍යාපෘතියේ අරමුණ වන්නේ ශ්‍රී ලංකාවේ ලැව් ගිනි පිළිබඳ GIS	• මේ වන විට GIS පාදක ආකෘතිය සැදීම සිදු කර	-		92	

ප්‍රතිපත්ති ඉලක්ක	උපායමාර්ග	ඉලක්කය/දර්ශකය	2022 භෞතික ප්‍රගතිය*	2022 වර්ෂයේ ජයග්‍රහණය ලබා ගැනීමේ ප්‍රතිශතය**			වගකීම
				0%-49%	50%-74%	75%-100%	
1	2	3	4	5			6
		තොරතුරු රැස් කිරීම සහ එම දත්ත ලැව් ගිනි අවම කිරීමේ ක්‍රියාවලිය නංවාලීම සඳහා යොදා ගැනීමයි. මෙම GIS පාදක ආකෘතිය ලැව් ගිනි වල බලපෑම පාලනය කිරීමටද පහසුකම් සපයනු ඇත. නිදසුනක් වශයෙන්, මිනිසා විසින් සාදන ලද හෝ ස්වාභාවික ව්‍යසනයක් සිදු වූ විට, ලැව් ගිනි ව්‍යාප්ත වීමට වඩාත්ම අවදානමට ලක්විය හැකි ස්ථාන හඳුනා ගැනීමට සහ ඵලදායී සම්පත් කළමනාකරණයක් කිරීමට මෙම ආකෘතිය සමත් වේ.	ඇත.				
		4.වන්ද්‍රිකා ඡායාරූප සහ ඩ්‍රෝන් සමීක්ෂණය හරහා වනාන්තරයේ වෙනස්කම් හඳුනා ගත හැකි GIS ආකෘතියක් නිර්මාණය කිරීම හා ඒ හරහා ලබා ගන්න දත්ත ගබඩාවක් පවත්වාගෙන යෑම අරමුණු වේ. මේ වන විට GIS පාදක ආකෘතිය සැදීම සිදු කරනු ලබයි.	• මේ වන විට GIS පාදක ආකෘතිය සැදීම සිදු කර ඇත			92	
තිරසර සංවර්ධන අරමුණු 16 - තිරසාර සංවර්ධනය උදෙසා පරිපූර්ණ සාමකාමී සමාජ කණ්ඩායම් ප්‍රවර්ධනය , සියලු දෙනාට සාධාරණත්වයත් නීතියේ රැකවරණයත් ස්ථාපිත කිරීම, සියලු මට්ටම්වලින් වගවීම ස්ථාපිත කිරීම							
16.1 සියලුම ස්ථානයන්හි සියලුම ආකාරයේ ප්‍රචණ්ඩත්වයන් සහ ඒ ආශ්‍රිත මරණ අඩු කිරීම.	1.නීති විරෝධී මිනිස් ජාවාරම් මැඩ පැවැත්වීම	i. නීති විරෝධී මිනිස් ජාවාරම් පිළිබඳ තොරතුරු ලබා ගැනීම	තොරතුරු යොමු කිරීම 1) පොලිස්පති - 10 2) විදේශ බුද්ධි අංශ - 11 3) ජාතික බුද්ධි ප්‍රධානී - 11 4) නාවික හමුදාව - 01 ලබා දී ඇති පාඨමාලා 1) Agent Recruitment - මෙහෙයවීම ඔස්ට්‍රේලියානු ආරක්ෂක අංශ -		70		රාජ්‍ය බුද්ධි සේවාව

ප්‍රතිපත්ති ඉලක්ක	උපායමාර්ග	ඉලක්කය/දර්ශකය	2022 භෞතික ප්‍රගතිය*	2022 වර්ෂයේ ජයග්‍රහණය ලබා ගැනීමේ ප්‍රතිශතය**			වගකීම
				0%-49%	50%-74%	75%-100%	
1	2	3	4		5		6
			නිලධාරීන් 04 ක් පාඨමාලාව හදාරා ඇත. 2) The Agent Recruitment Course & Management Course (ARMS) - මෙහෙයවීම ඔස්ට්‍රේලියානු ආරක්ෂක අංශ - නිලධාරීන් 05 ක් පාඨමාලාව හදාරා ඇත.				
		ii. නීති විරෝධී මිනිස් ජාවාරම් සම්බන්ධ ලැබෙන තොරතුරු ප්‍රමාණය අවම මට්ටමක පවතින බැවින් ස්ථීර සාර්ථක තොරතුරුකරුවන් වැඩි ප්‍රමාණයක් ඇතිකර ගැනීම හා ඒ හරහා එම ජාවාරම මැඩලීමට මෙහෙයුම් දියත් කිරීම	1) අත්අඩංගුවට ගෙන ඇති පුද්ගලයින් සංඛ්‍යාව - 196 2) බහුදින යාත්‍රා ගණන - 04		50		රාජ්‍ය බුද්ධි සේවාව
		iii. නීති විරෝධී මිනිස් ජාවාරම් මැඩලීම සඳහා විදේශ බුද්ධි නියෝජිතයන් හා සම්බන්ධ වී කටයුතු කිරීම			60		
	2.සංවිධානාත්මක අපරාධකරුවන් ගේ ක්‍රියාකාරකම් හඳුනාගැනීම සහ වැළැක්වීමට පියවර ගැනීම	i.තොරතුරුකරුවන් මාර්ගයෙන් තොරතුරු ලබා ගැනීම පොලිස්පති - 14මඟින් තොරතුරු ලබා ගැනීම.	1) දිවයිනේ ප්‍රධාන පෙළේ සංවිධානාත්මක අපරාධකරුවන් සමඟ සම්බන්ධතා පවත්වන නව සාමාජිකයින් හඳුනා ගැනීම		70		
			2) සංවිධානාත්මක අපරාධකරුවන්ගේ සහ ඔවුන්ගේ අනුගාමිකයින්ගේ පවුල් පසුබිම් හඳුනාගැනීම		70		
			3) සංවිධානාත්මක අපරාධකරුවන්ගේ වත්කම් සහ දේපළ හඳුනාගැනීම සඳහා තොරතුරු ලබාගැනීමේ මාර්ග හඳුනාගැනීම, ඒ සඳහා රහසිගත විමර්ශන සිදුකිරීම		70		
			4) සංවිධානාත්මක අපරාධකරුවන් විසින් භාවිත කරනු ලබන ගිණි අවි අත්අඩංගුවට ගැනීම සඳහා සහාය ලබා දීම		60		
16.a. අන්තර්ජාතික සහයෝගීතාවද ලබාගෙන ප්‍රචණ්ඩතාවය	1. සියලුම විධානයන් ආවරණය වන පරිදි විශේෂ කාර්ය බල	i.පොලීසිය සහ අනෙකුත් හමුදාවන් සමඟ සම්බන්ධීකරණය වී සිදු කල විශේෂ මෙහෙයුම්	• සිදුකරන ලද වැටලීම් සංඛ්‍යාව 1193 යි		50		ශ්‍රී ලංකා යුද්ධ හමුදාව
			a. සිදු කරන ලද වැටලීම් සංඛ්‍යාව - නැත b. ක්‍රියාත්මක කරන ලද විශේෂ ආරක්ෂක වැඩ සටහන් සංඛ්‍යාව - 04 c. වෙරළ තීරය ආවරණය වන පරිදි අනුයුක්ත කරන ලද වෙරළ ආරක්ෂක කණ්ඩායම් සංඛ්‍යාව-නැත				ශ්‍රී ලංකා ගුවන් හමුදාව

ප්‍රතිපත්ති ඉලක්ක	උපායමාර්ග	ඉලක්කය/දර්ශකය	2022 භෞතික ප්‍රගතිය*	2022 වර්ෂයේ ජයග්‍රහණය ලබා ගැනීමේ ප්‍රතිශතය**			වගකීම
				0%-49%	50%-74%	75%-100%	
1	2	3	4	5			6
වැළැක්වීම සහ ත්‍රස්තවාදය සහ අපරාධ තුරන් කිරීම සඳහා විශේෂයෙන්ම දියුණු වෙමින් පවත්නා රටවල් ද ඇතුළුව සියලුම මට්ටම්වල අදාළ ජාතික ආයතනවල ධාරිතාවන් ශක්තිමත් කිරීම	කණ්ඩායම් අනුයුක්ත කර අදාල ප්‍රදේශයන්හි ආරක්ෂාව තහවුරු කිරීම තෝරාගත් ප්‍රදේශ ඉලක්ක කර ගනිමින් වටලා සෝදිසි කිරීම් සිදු කිරීම		d. වාර්ෂික ඩ්‍රෝන මෙහෙයුම් -177				
		i.ත්‍රිවිධ හමුදාවේ ආයුධ/ ගුවන් යානා/ නෞකා යනාදිය අත්පත් කර ගැනීම.	• වර්ෂයක් තුළ අත්අඩංගුවට ගත් අවි ආයුධ ගිණි අවි ප්‍රමාණය - 164 යි බෝම්බ ප්‍රමාණය - 6 යි ජෙලනයිට් කුරු - 803 යි ඩෙටනේටර් - 21 යි පිස්තෝල මැගසින් - 3 යි පතරොම් - 361 යි ටී 56 මැගසින් - 3 යි නහා සිටුවන ලද අධි තාක්ෂණයෙන් යුත් ඩ්‍රෝන කැමරා සහිත ඒකක යොදන ලද මාර්ග බාධක		50		
			• වර්ෂයක් තුළ අත්පත් කරගත් ආයුධ/ගුවන් යානා/ නෞකා සංඛ්‍යාව - නැත • නගා සිටුවන ලද අධි තාක්ෂණයෙන් යුත් ඩ්‍රෝන කැමරා සහිත ඒකක - 6				
		ii.අන්තවාදී/දැඩි මතධාරී කණ්ඩායම්/ සංවිධාන හඳුනා ගැනීම සහ පසුවිපරම	• ප්‍රධාන නගර ආශ්‍රිතව ක්‍රියාත්මක කරන ලද විශේෂ ආරක්ෂක වැඩ සටහන් - 1 • පසු විපරම් සිදු කිරීම 67 කි. 2 හඳුනාගත් පුද්ගලයින් 06 කි.		50		
			• යොදන ලද මාර්ග බාධක-4 • ප්‍රධාන නගර ආශ්‍රිතව ක්‍රියාත්මක කරන ලද විශේෂ ආරක්ෂක වැඩ සටහන් - 4				
		iii. මිත්‍ර රටවල් සමග සහයෝගිතාවය වර්ධනය කර ගැනීම සඳහා පවත්වන ලද අභ්‍යාස, පුහුණු වැඩමුළු	• මිත්‍ර රටවල් සමග සම්බන්ධ වෙමින් විශේෂ පුහුණුව ලත් සේවක සංඛ්‍යාව 361				
	2.ප්‍රචණ්ඩකාරිත්වය වැළැක්වීම හා අපරාධ වැළැක්වීම සබැඳි රෙගුලාසි පනත්	i.දේශන පැවැත්වීම	• වාර්ෂිකව පැවැත්වෙන දේශන				
		ii.නෛතික ප්‍රතිපාදන සියලු යුද්ධ හමුදා සාමාජිකයින් පරිහරණය කළ හැකි පරිදි යුද්ධ හමුදා දත්ත පද්ධතියට ඇතුළත් කිරීම.	• යුහමු වෙතින් නිකුත් කරන නියෝග රෙගුලාසි				

ප්‍රතිපත්ති ඉලක්ක	උපායමාර්ග	ඉලක්කය/දර්ශකය	2022 භෞතික ප්‍රගතිය*	2022 වර්ෂයේ ජයග්‍රහණය ලබා ගැනීමේ ප්‍රතිශතය**			වගකීම
				0%-49%	50%-74%	75%-100%	
1	2	3	4	5			6
	ඇතුළු අනෙකුත් නෛතික ප්‍රතිපාදන පිළිබඳ ඒකක මට්ටමින් අවබෝධයක් ලබාදීම.	iii.ගෘහස්ථ හිංසනය සහ එහි ආදීනව පිළිබඳ දැනුවත් කිරීමේ කෙටි වීඩියෝ පටයක් ඉදිරිපත් කිරීම	• සියලුම ආඥේමු, රෙම, පුහුණු පාසල් ආවරණය වන පරිදි යුද්ධ සාමාජිකයින් දැනුවත් කිරීම සඳහා කෙටි වීඩියෝ පටයක් නිර්මාණය කර බෙදාහරින ලදී.				
	3.යුද්ධ හමුදා පාබල මූලධර්මවලට අනුකූල වන පරිදි ඕනෑම අවස්ථාවකදී ඇතිවිය හැකි යුධමය හෝ හදිසි තත්වයක් සමනය කිරීම සඳහා සියලු නි/සෙසු නිළයින් හට අවශ්‍ය පුහුණුව ලබාදීම.	i.2022 වර්ෂය තුළ ශ්‍රී ලංකා යුද්ධ හමුදා පාබල ඒකකයන් සඳහා පාබල බළඇණි පුහුණු පාඨමාලාවන් 61 ක් සිදුකිරීම සඳහා අපේක්ෂා කරන ලදී.	• 2022 වර්ෂය සඳහා සිදුකිරීමට අපේක්ෂා කරන ලද බළඇණි පුහුණු පාඨමාලාවන් 61 න් 27 ක් සිදුකිරීම සඳහා හැකියාව ලැබුණු අතර, එහිදී නිලධාරීන් 209 දෙනෙකු සහ සෙසු නිළයින් 7653 දෙනෙකු හට බළඇණි පුහුණුව ලබාදීම සඳහා හැකියාව ලැබී ඇත.	40			
	4.යුද්ධ හමුදා පාබල ඒකකයන්හි නි/සෙසු නිළයින් හට විශේෂ පාබල ක්‍රියාන්විත පුහුණු පාඨමාලා සිදුකිරීම.	ii.2022 වර්ෂය තුළ ශ්‍රී ලංකා යුද්ධ හමුදා පාබල නි/සෙසු නිළයින් සඳහා විශේෂ පාබල ක්‍රියාන්විත (SIO) පාඨමාලාවන් 4 ක් සිදුකිරීම සඳහා අපේක්ෂා කරන ලදී.	• 2022 වර්ෂය සඳහා සිදුකිරීමට අපේක්ෂා කරන ලද විශේෂ පාබල ක්‍රියාන්විත (SIO) පාඨමාලාවන් 4 න් එක් පාඨමාලාවක් පමණක් පැවැත්වීම සඳහා හැකියාව ලැබුණු අතර, එහිදී නිලධාරීන් 5 දෙනෙකු සහ සෙසු නිළයින් 178 දෙනෙකු සාර්ථකව පුහුණුව අවසන් කර සාමාර්ථ ලබාගන්නා ලදී.	40			
	5.ක්ෂේත්‍ර අභ්‍යාස සහ විදෙස් රටවල් සමඟ පාබල සංග්‍රාමික ක්‍රියාකාරකම් සම්බන්ධයෙන් තරඟාවලි පැවැත්වීම/තරඟා	i.2022 වර්ෂය තුළ ක්ෂේත්‍ර අභ්‍යාස සහ විදෙස් රටවල් සමඟ පවත්වනු ලබන පාබල සංග්‍රාමික ක්‍රියාකාරකම් තරඟාවලි වෙනුවෙන් ශ්‍රී ලංකා යුද්ධ හමුදාව වෙතින් යුධ අභ්‍යාස 03 ක් සහ තරඟාවලි 01 ක් සිදුකිරීම සඳහා අපේක්ෂා කරන ලදී.	• 2022 වර්ෂය සඳහා ක්ෂේත්‍ර අභ්‍යාසයන් 03 ක් සහ පාබල සංග්‍රාමික ක්‍රියාකාරකම් තරඟාවලි 01 ක් සඳහා පැවැත්වීමට අපේක්ෂා කළ ද, ඒ අතුරින් ශ්‍රී ලංකා යුද්ධ හමුදා නිලධාරීන් 3 දෙනෙකු සහ සෙසුනිළයින් 08 දෙනෙකුගේ සහභාගීත්වයෙන් පාකිස්තානයේ පැවති Pakistan Army Team Spirit (PATS) තරඟාවලිය පමණක් පවත්වන ලද අතර, එහිදී ශ්‍රී ලංකා යුද්ධ හමුදාව වෙත 02	40			

ප්‍රතිපත්ති ඉලක්ක	උපායමාර්ග	ඉලක්කය/දර්ශකය	2022 භෞතික ප්‍රගතිය*	2022 වර්ෂයේ ජයග්‍රහණය ලබා ගැනීමේ ප්‍රතිශතය**			වගකීම
				0%-49%	50%-74%	75%-100%	
1	2	3	4	5			6
	වලි සඳහා නි/සෙසුනිළයින් සහභාගී කරවීම.		වන ස්ථානය සඳහා හිමි රිදී පදක්කම නිමිකරගන්නා ලදී.				
	6. සියලුම ආකාරයේ ත්‍රස්තවාදී හා අන්තවාදී ක්‍රියා මැඩ පැවැත්වීම	i.අන්තවාදී හා ත්‍රස්තවාදී සංවිධාන හඳුනා ගැනීම	අ. ගුවන් බුද්ධි අධ්‍යක්ෂකය විසින් සෘජුව අත්අඩංගුවට ගැනීම් සිදු නොකරන අතර අන්තවාදී හා ත්‍රස්තවාදී සංවිධාන හා සම්බන්ධ තොරතුරු අන්තර්ගත වන බුද්ධි වාර්ථා ඉදිරි ක්‍රියාමාර්ග ගැනීම සඳහා පහත සඳහන් ආයතන වෙත යොමු කිරීමට කටයුතු කර ඇත. 1. ජාතික බුද්ධි ප්‍රධානි කාර්යාලය 2. අපරාධ පරීක්ෂණ දෙපාර්තමේන්තුව 3. ප්‍රති ත්‍රස්ත මර්ධන සහ විමර්ශන ඒකකය 4. රාජ්‍ය බුද්ධි සේවාව ආ. ගුවන් හමුදාව මඟින් අන්තවාදී හා ත්‍රස්තවාදී සංවිධානවල සාමාජිකයින් අත්අඩංගුවට ගැනීමක් සිදු නොකරන අතර එම ආයතන හා පුද්ගලයින් සම්බන්ධව ලැබෙන තොරතුරු ශ්‍රී ලංකා පොලිස් දෙපාර්තමේන්තුව, විශේෂ කාර්ය්‍ය බලකාය සහ අනෙකුත් නීතිය ක්‍රියාත්මක කිරීමේ ආයතන සඳහා යොමු කෙරේ.				
		ii.අන්තවාදී හා ත්‍රස්තවාදී සංවිධානවල සාමාජිකයින් අත්අඩංගුවට ගැනීම	• ග්‍රාම නිලධාරී හා එම ප්‍රදේශයන්හී ආරක්ෂක කමිටු සමාජිකයින් සම්බන්ධ කරගනිමින් අන්තවාදී හා ත්‍රස්තවාදී ක්‍රියාකාරකම් වලට සම්බන්ධ යැයි සැක කරනු ලබන පුද්ගලයින් හඳුනා ගැනීම සහ ඔවුන් පිළිබඳව ආරක්ෂක අංශ දැනුවත් කිරීමට අදාළව කඳවුරු රෙජිමේන්තු පක්ෂාංග සම්බන්ධීකරන කටයුතු ගුවන් බුද්ධි අධ්‍යක්ෂකය විසින් සිදුකරනු ලැබේ.				
	7.සියලුම විධානයන්	i.පොලිසිය සහ අනෙකුත් හමුදාවන් සමඟ සම්බන්ධීකරණය වී සිදු කළ	a. සිදුකරන ලද වැටලීම් සංඛ්‍යාව - 27 b. ක්‍රියාත්මක කරන ලද විශේෂ ආරක්ෂක වැඩසටහන්		50		ශ්‍රී ලංකා නාවික හමුදාව

ප්‍රතිපත්ති ඉලක්ක	උපායමාර්ග	ඉලක්කය/දර්ශකය	2022 භෞතික ප්‍රගතිය*	2022 වර්ෂයේ ජයග්‍රහණය ලබා ගැනීමේ ප්‍රතිශතය**			වගකීම
				0%-49%	50%-74%	75%-100%	
1	2	3	4	5			6
	ආවරණය වන පරිදි විශේෂ කාර්ය බල කණ්ඩායම් අනුයුක්ත කර අදාල ප්‍රදේශයන්හි ආරක්ෂාව තහවුරු කිරීම තෝරාගත් ප්‍රදේශ ඉලක්ක කර ගනිමින් වටලා සෝදිසි කිරීම් සිදු කිරීම	විශේෂ මෙහෙයුම්	සංඛ්‍යාව - 12 c. වෙරළ තීරය ආවරණය වන පරිදි අනුයුක්ත කරන ලද වෙරළ ආරක්ෂක කණ්ඩායම් සංඛ්‍යාව - 23		60 65		
	8.විදේශ සංචාරකයින්ගේ ආරක්ෂාව සහ ශ්‍රීලාංකීය සංක්‍රමණික සේවයින් ආරක්ෂා කිරීම.	1. Safety Assurance System for Sri Lanka Migrant Workers. - ශ්‍රී ලංකාවට පැමිණෙන විදේශිකයන්ගේ ආරක්ෂාව කළමනාකරණ පද්ධතිය. මෙමගින් විදේශිකයන්ගේ විදේශ ගමන් බලපත්‍ර විස්තර දත්ත ගබඩාවක ගබඩා කිරීම , ගුවන්තොටුපල සහ වරාය,හෝටල්, නිවස්වල රැඳී සිටීම ,බැංකු ,දුම්රිය,සුපිරි වෙළඳසැල් සහ සාප්පු,මුදල් හුවමාරු ස්ථාන,ජංගම සිම්පත් නියෝජිතයින්,ටැක්සි යනාදී ස්ථානවලට ඇතුළු වන විට විදේශ ගමන් බලපත්‍ර පරිලෝකනය කිරීම, විදේශ ගමන් බලපත්‍රය ස්කෑන් කරන ස්ථානයේ ස්ථාන දත්ත (අක්ෂාංශ, දේශාංශ) සමඟ ගමන් බලපත්‍ර අංකය ගබඩා කිරීම සහ දත්ත සිතියම්ගත කිරීම සිදුකරනු ලබයි.	• මේ වන විට ශ්‍රී ලංකාවට පැමිණෙන විදේශිකයන්ගේ ආරක්ෂාව කළමනාකරණ පද්ධතියේ වෙබ් යෙදුමට අදාළ අතුරුමුහුණත් නිර්මාණය කිරීම සිදුකර ඇත.	-	-	92	ආරක්ෂක පර්යේෂණ හා සංවර්ධන මධ්‍යස්ථානය
		2. ශ්‍රී ලාංකීය සංක්‍රමණික සේවකයන් සඳහා ආරක්ෂාව සහතික කිරීමේ පද්ධතිය. ශ්‍රී ලංකාවේ බලයලත් විදේශ නියෝජිතායතනවල තොරතුරු එක්රැස්	• මේ වන විට වෙබ් යෙදුම හා දුරකතන යෙදුම නිර්මාණය කිරීම සිදු කර ඇත.			78	

ප්‍රතිපත්ති ඉලක්ක	උපායමාර්ග	ඉලක්කය/දර්ශකය	2022 භෞතික ප්‍රගතිය*	2022 වර්ෂයේ ජයග්‍රහණය ලබා ගැනීමේ ප්‍රතිශතය**			වගකීම
				0%-49%	50%-74%	75%-100%	
1	2	3	4	5			6
		කිරීම හා සංක්‍රමණික සේවකයින්ගේ විස්තර පද්ධතියට ඇතුළත් කිරීම. • සංක්‍රමණික සේවකයින්ට විදේශ රටක ගැටලුවකට මුහුණ දෙන ඕනෑම අවස්ථාවක පැමිණිලි ඉදිරිපත් කිරීමට පද්ධතිය හරහා ඉඩ ලබා දීම. • සංක්‍රමණික සේවකයින් සහ ඔවුන්ගේ අදාළ විදේශ නියෝජිතායතන අතර සන්නිවේදනය වැඩිදියුණු කිරීමට වේදිකාවක් සැපයීම. • ශ්‍රී ලංකාවේ බලයලත් විදේශ නියෝජිතායතනවල තොරතුරු එක්රැස් කිරීම හා සංක්‍රමණික සේවකයින්ගේ විස්තර පද්ධතියට ඇතුළත් කිරීම. • සංක්‍රමණික සේවකයින්ට විදේශ රටක ගැටලුවකට මුහුණ දෙන ඕනෑම අවස්ථාවක පැමිණිලි ඉදිරිපත් කිරීමට පද්ධතිය හරහා ඉඩ ලබා දීම. • සංක්‍රමණික සේවකයින් සහ ඔවුන්ගේ අදාළ විදේශ නියෝජිතායතන අතර සන්නිවේදනය වැඩිදියුණු කිරීමට වේදිකාවක් සැපයීම.				
	9.ත්‍රස්තවාදී මතවාදයන් ප්‍රචාරය කරනු ලබන සමාජ ජාලා ගිණුම් සමීප සුපරීක්ෂණය කරමින් නියාමනයට අවශ්‍ය පියවර ගැනීම	i.ජාතික ආරක්ෂාවට තර්ජනයක් සිදුවන සමාජ මාධ්‍ය ජාලා ගිණුම් අධීක්ෂණය, නියාමනය සහ අක්‍රිය කිරීමට කටයුතු කිරීම	• ත්‍රස්තවාදී මතවාදයන් ප්‍රචාරය කරනු ලබන සමාජ මාධ්‍ය ජාලා ගිණුම් අක්‍රිය කිරීම. (ගිණුම් 310ක්අක්‍රිය කිරීම)		56		රාජ්‍ය බුද්ධි සේවාව
			• මීට අමතරව, වෙනත් බුද්ධි ආයතන මඟින් යොමුකරන ලද සමාජ ජාලා ගිණුම් සම්බන්ධ ලිපි විමර්ශනය කර ඒවා අක්‍රිය කිරීම		67		
	10.උතුරු හා නැගෙනහිර පළාත කේන්ද්‍ර	ii.එල්.ටී.ටී.ඊ සංවිධානයේ නැවත ප්‍රතිසංවිධාන ක්‍රියාකාරම් සම්බන්ධයෙන් ලද තොරතුරු පිළිබඳව	• එල්.ටී.ටී.ඊ සංවිධානයේ නැවත ප්‍රතිසංවිධාන ක්‍රියාකාරම් සම්බන්ධයෙන් ලද තොරතුරු 151ක් පිළිබඳ විමර්ශන සිදුකිරීම		70		

ප්‍රතිපත්ති ඉලක්ක	උපායමාර්ග	ඉලක්කය/දර්ශකය	2022 භෞතික ප්‍රගතිය*	2022 වර්ෂයේ ජයග්‍රහණය ලබා ගැනීමේ ප්‍රතිශතය**			වගකීම
				0%-49%	50%-74%	75%-100%	
1	2	3	4	5			6
	කරගනිමින් විශේෂිත පුහුණු නිලධාරීන් කණ්ඩායම් වශයෙන් පත්කර එල්.ටී.ටී.ඊ සංවිධාන ප්‍රතිසංවිධාන ක්‍රියාකාරකම් සම්බන්ධයෙන් තොරතුරු සොයාබැලීම	විමර්ශන සිදුකර, අදාළ අංශ හා බලධාරීන් දැනුවත් කිරීම					
	11.පුනරුත්ත්‍රාපන වූ එල්.ටී.ටී.ඊ සාමාජිකයින් අවදානම් අනුව කාණ්ඩ 03කට වර්ගීකරණය කර පසු විපරම් කිරීම	iii.සියලුම එල්.ටී.ටී.ඊ සාමාජිකයින් අධීක්ෂණයට ලක්කිරීම	• පුනරුත්ථාපනය වූ එල්.ටී.ටී.ඊ සාමාජිකයින් 2786 දෙනෙකු අධීක්ෂණය කිරීම		60		
			• මීට අමතරව පුනරුත්ථාපනය වූ එල්.ටී.ටී.ඊ සාමාජිකයින් සම්බන්ධ සිදුවීම් පිළිබඳව සොයාබැලීම		55		
	12.අන්තවාදී/ ත්‍රස්තවාදී ක්‍රියාවන්ට සැකපිට අත්අඩංගුවට ගනු ලබන්නන් ප්‍රශ්න කිරීම.	iv. සැකකරුවන් ප්‍රශ්න කිරීම මඟින් අන්තවාදී / ත්‍රස්තවාදී කියාවන් සඳහා සම්බන්ධ පුද්ගලයන් හා එම ජාල හඳුනා ගැනීම.	• අනාගත ජාතික ආරක්ෂාවට එල්ල විය හැකි තර්ජන සම්බන්ධයෙන් කල්තියා අනාවරණය කරගැනීම හා ඒ සම්බන්ධ නිරීක්ෂණ හා නිර්දේශ වගකිව යුතු පාර්ශව වෙත යොමු කිරීම.		65		රාජ්‍ය බුද්ධි සේවාව
	13.ඉස්ලාම් ධර්මය හා අන්තවාදය සම්බන්ධයෙන් අනෙකුත් ආරක්ෂක/ බුද්ධිඅංශයන් දැනුවත් කිරීම.	v.වෙනත් ආරක්ෂක/ බුද්ධි අංශ වෙත ඉස්ලාම් ධර්මය සම්බන්ධව සහ ඉස්ලාම් අන්තවාදය මඟින් ඉදිරියේ දී ජාතික ආරක්ෂාවට ඇති විය හැකි තර්ජන පිළිබඳ දැනුවත් කිරීම.	• ඉස්ලාම් ධර්මය සම්බන්ධයෙන් පවතින පරස්පරතාවයන් සහ වැරදි අවබෝධයන් සම්බන්ධව නිලධාරීන් දැනුවත් කර ඉස්ලාම් අන්තවාදය පාලනය කිරීමේ වගකීම සම්බන්ධව නිලධාරීන් දැනුවත් කිරීම.		70		
	14. අන්තවාදී/	vi. අන්තවාදීක්‍රියාවන්ට සම්බන්ධ	• ශ්‍රී ලංකාව තුළට අන්තවාදී/ ත්‍රස්තවාදී		59		

ප්‍රතිපත්ති ඉලක්ක	උපායමාර්ග	ඉලක්කය/දර්ශකය	2022 භෞතික ප්‍රගතිය*	2022 වර්ෂයේ ජයග්‍රහණය ලබා ගැනීමේ ප්‍රතිශතය**			වගකීම
				0%-49%	50%-74%	75%-100%	
1	2	3	4		5		6
	ත්‍රස්තවාදී ක්‍රියාවන්ට සම්බන්ධ පුද්ගලයින් ගුවන් තොටුපල නැවැත්වීමේ හා පරීක්ෂා කිරීමේ ලේඛනයට ඇතුළත් කිරීම.	විදේශිකයන් හා දේශීය පුද්ගලයන් ගුවන්තොටුපල නැවැත්වීමේ හා පරීක්ෂා කිරීමේ ලේඛනයට ඇතුළත් කිරීම.	පුද්ගලයන් ඇතුළු වීම වැළැක්වීම.				
	15. පාරම්පරිකව පැවතගෙන එන සූහි පල්ලි තඹලික්/තව්හිද්ක රණයට ලක්වීම අනාගත ජාතික ආරක්ෂාවට තර්ජනයක් විය හැකි බව පෙන්වා දීම.	vii මෙරට ක්‍රියාත්මක පල්ලි සම්බන්ධව රහසිගතව විමර්ශනය කිරීම	• අනාගත ජාතික ආරක්ෂාවට එල්ල විය හැකි තර්ජන සම්බන්ධයෙන් කල්තියා අනාවරණය කරගැනීම හා ඒ සම්බන්ධ නිරීක්ෂණ හා නිර්දේශ වගකිව යුතු පාර්ශව වෙත යොමු කිරීම.		48		
16.D සංවිධානාත්මක අපරාධ හා නීති විරෝධී අවි හා මුල්‍ය සම්පාදනයන්ට එරෙහිව සටන් කිරීම	1. රසායනික අවි සම්මුතිය යටතේ ලැයිස්තුගත රසායන ද්‍රව්‍ය නියාමනය සඳහා පවත්නා වූ නීති යාවත්කාලීන කිරීම.	i..රසායනික අවි සම්මුතිය සමාලෝචනය ii.පවත්නා වූ රෙගුලාසි සුදුසු පරිදි යාවත්කාලීන කිරීම iii.ගැසට් පත්‍රය හා නව Hamonize කේත හඳුන්වා දීම				100	රසායනික අවි සම්මුතිය ක්‍රියාත්මක කිරීමේ ජාතික අධිකාරිය
	2.ලැයිස්තුගත රසායන ද්‍රව්‍ය ආශ්‍රිත ක්‍රියාකාරිත්වයන් නියාමනය සඳහා වූ නියාමන ක්‍රමවේදය ශක්තිමත් කිරීම	i.කර්මාන්ත පරිශ්‍ර පරීක්ෂාවන් ඉහළ දැමීම ii.මාර්ගගත ක්‍රමවේද ඔස්සේ ප්‍රකාශන ලබාගැනීම	• පරීක්ෂා කිරීමේ සංඛ්‍යාව • ප්‍රකාශන සංඛ්‍යාව			100 100	

ප්‍රතිපත්ති ඉලක්ක	උපායමාර්ග	ඉලක්කය/දර්ශකය	2022 භෞතික ප්‍රගතිය*	2022 වර්ෂයේ ජයග්‍රහණය ලබා ගැනීමේ ප්‍රතිශතය**			වගකීම
				0%-49%	50%-74%	75%-100%	
1	2	3	4	5			6
	3. ලැයිස්තුගත රසායන ද්‍රව්‍යාන්හි ආරක්ෂාව හා සුරක්ෂිතතාවය ඉහළ නැංවීම	i. ලැයිස්තුගත රසායන ද්‍රව්‍ය ගබඩා කිරීම සඳහා මාර්ගෝපදේශ හඳුන්වා දීම ii.කාලීන දැනුවත් කිරීම් වැඩමුළු සංවිධානය iii. ලැයිස්තුගත රසායන ද්‍රව්‍ය ආශ්‍රිත කර්මාන්ත හා ව්‍යාපාරික ස්ථානයන්හි අවධානම් තක්සේරුව සඳහා සහාය වීම	• මාර්ගෝපදේශන සංඛ්‍යාව • කාලීන දැනුවත් කිරීම් වැඩමුළු සංඛ්‍යාව • අවධානම් තක්සේරු සංඛ්‍යාව			100	

* 2022 වර්ෂයට අදාළ භෞතික ප්‍රගතිය

** 2022 ඉලක්කවලට සාපේක්ෂව ළඟා කරගත් සත්‍ය ප්‍රතිශතය අයත්වන ප්‍රතිශත කාණ්ඩය සළකුණු කිරීම

.

පරිච්ඡේදය
6
මානව සම්පත් පැතිකඩ

6.1 සේවක සංඛ්‍යා කළමනාකරණය

6.1.1 ආරක්ෂක අමාත්‍යාංශය

	අනුමත සේවක සංඛ්‍යාව	පවතින සේවක සංඛ්‍යාව	ඇබෑර්තු/(අතිරික්ත)**
ආරක්ෂක අමාත්‍යාංශය (ප්‍රධාන කාර්යාලය)			
ජ්‍යෙෂ්ඨ	75	60	16 / 1** (SLACs)
තෘතීයික	08	06	2
ද්විතියික	230	239	35(MSO) / 44** (DO)
ප්‍රාථමික	140	114	26

6.1.2 ජාතික ශිෂ්‍ය භට නිලධාරීන්

අ.අ	නිලය	සක්‍රීය සේවය		සක්‍රීය නොවන සේවය	සම්පූර්ණ නිලධාරී සංඛ්‍යාව
		ජාශිබ	රාජ්‍ය වෙනත් ආයතන		
1	කර්නල්	13	6	13	32
2	ලුතිනන් කර්නල්	49	39	81	169
3	මේජර්	53	90	215	358
4	කපිතන්	33	22	239	294
5	ලුතිනන්	13	1	320	334
6	දෙවන ලුතිනන්	02	-	1673	1675
7	උපපන්න නිලධාරීන්	-	-	108	108
	එකතුව	**163**	**158**	**2649**	**2970**
		322			

ආ. ජාතික ශිෂ්‍ය භට බලකායේ සිවිල් කාර්ය මණ්ඩලය

වර්ගීකරණය	අනුමත සේවක සංඛ්‍යාව	පවතින සේවක සංඛ්‍යාව	ඇබෑර්තු / (අතිරික්ත)**
ජ්‍යෙෂ්ඨ	02	-	02
තෘතීයික	04	-	04
ද්විතියික	21	04	17
ප්‍රාථමික	136	89	47
එකතුව	**163**	**93**	**70**

6.1.3 බහුකාර්ය සංවර්ධන කාර්ය සාධක බලකාය

බහුකාර්ය සංවර්ධන කාර්ය සහයක පුහුණුලාභීන් සේවා නියුක්ත කිරීමේ සාරාංශය - **2022.12.31** දිනට

	ආයතනය	අනුයුක්ත කර ඇති සංඛ්‍යාව
1	අමාත්‍යාංශ	437
2	දෙපාර්තමේන්තු	14,808
3	පළාත් සභා	9,035
4	ව්‍යවස්ථාපිත ආයතන	3,663
5	දිස්ත්‍රික් ලේකම් කාර්යාල හා ප්‍රාදේශීය ලේකම් කාර්යාල	2,730
	එකතුව	**30,673**

6.1.4 ආරක්ෂක පර්යේෂණ හා සංවර්ධන මධ්‍යස්ථානය

හමුදාව	අනුමත සේවක සංඛ්‍යාව (නිලධාරී/සෙසුනිල)	පවතින සේවක සංඛ්‍යාව (නිලධාරී/සෙසුනිල)	පුරප්පාඩු සංඛ්‍යාව (නිලධාරී/සෙසුනිල)
ශ්‍රී ලංකා යුද්ධ හමුදාව	36 x 109	16 x 51	20 x 58
ශ්‍රී ලංකා නාවික හමුදාව	13 x 37	07 x 18	06 x 19
ශ්‍රී ලංකා ගුවන් හමුදාව	12 x 37	02 x 03	10 x 34
ඒකතුව	**61x 183**	**25 x 72**	**36 x 111**

6.1.5 ජාතික ආරක්ෂක අධ්‍යන ආයතනය

වර්ගීකරණය	අනුමත සේවක සංඛ්‍යාව	පවතින සේවක සංඛ්‍යාව	පුරප්පාඩු / (අතිරික්ත)**
ජ්‍යෙෂ්ඨ	04	02	02
භූමිය	02	-	02
ද්විතියික	06	03	03
ප්‍රාථමික	-	-	-

6.2 මානව සම්පත් සංවර්ධනය - ආරක්ෂක අමාත්‍යාංශය

වැඩසටහනේ නම	පුහුණු කරන ලද සේවක සංඛ්‍යාව	වැඩ සටහනේ කාල සීමාව	සමස්ත ආයෝජනය (රු.000)		වැඩසටහනේ ස්වභාවය (දේශීය/විදේශීය)	නිමැවුම/ලබා ගත් දැනුම*
			දේශීය	විදේශීය		
රාජ්‍ය අංශයේ කාර්යාල පද්ධති සම්බන්ධයෙන් වන පුහුණු වැඩසටහන	06	දින 02	30,000.00	-	දේශීය	රාජ්‍ය අංශයේ කාර්යාල පද්ධති කටයුතු වඩාත් කාර්යක්ෂමව සිදු කිරීම
තොරතුරු තාක්ෂණය භාවිතයෙන් සේවා ස්ථානයේ ඵලදායීතාව වැඩිදියුණු කිරීම සම්බන්ධයෙන් වන පුහුණු වැඩසටහන	03	දින 02	15,000.00	-	දේශීය	තොරතුරු තාක්ෂණය භාවිතයෙන් සේවා ස්ථානයේ ඵලදායීතාවය වැඩිදියුණු කිරීම
රාජ්‍ය අංශයේ තොග කළමනාකරණය සම්බන්ධයෙන් වන පුහුණු පාඨමාලාව	01	දින 02	30,000.00	-	දේශීය	රාජ්‍ය අංශයේ තොග කළමනාකරණය සම්බන්ධයෙන් අවබෝධයක් ලබා ගැනීම
තොග පාලනය, මනා සංවිධානය හා සැපයුම් ජාල කළමනාකරණය පිළිබඳ මූලික පුහුණු පාඨමාලාව සම්බන්ධයෙන් වන පුහුණු වැඩසටහන	02	දින 05	30,000.00	-	දේශීය	තොග පාලනය, මනා සංවිධානය හා සැපයුම් ජාල කළමනාකරණය පිළිබඳ මූලික පුහුණු පාඨමාලාව සම්බන්ධයෙන් අවබෝධයක් ලබා ගැනීම

වැඩසටහනේ නම	පුහුණු කරන ලද සේවක සංඛ්‍යාව	වැඩ සටහනේ කාල සීමාව	සමස්ත ආයෝජනය (රු.000)		වැඩසටහනේ ස්වභාවය (දේශීය/විදේශීය)	නිමැවුම/ලබා ගත් දැනුම*
			දේශීය	විදේශීය		
ශාස්ත්‍රපති උපාධි පාඨමාලාව (ගිණුම්කරණ/මූල්‍ය)	01		297,000.00	-	දේශීය	නිලධාරීන්ගේ දැනුම කුසලතා වර්ධනය තුළින් ආයතනික ඵලදායීතාවය වර්ධනය වීම
ශාස්ත්‍රපති උපාධි පාඨමාලාව (බලශක්ති තාක්ෂණය)	01	අවු:2	400,000.00	-	දේශීය	නිලධාරීන්ගේ දැනුම කුසලතා වර්ධනය තුළින් ආයතනික ඵලදායීතාවය වර්ධනය වීම
ශාස්ත්‍රපති උපාධි පාඨමාලාව (මූල්‍ය ආර්ථික විද්‍යාව)	01		196,000.00	-	දේශීය	නිලධාරීන්ගේ දැනුම කුසලතා වර්ධනය තුළින් ආයතනික ඵලදායීතාවය වර්ධනය වීම
රාජ්‍ය ප්‍රසම්පාදන හා කොන්ත්‍රාත් පරිපාලන පිළිබඳ උසස් ඩිප්ලෝමාව	01	අවු:1	120,000.00	-	දේශීය	නිලධාරීන්ගේ දැනුම කුසලතා වර්ධනය තුළින් ආයතනික ඵලදායීතාවය වර්ධනය වීම

වැඩසටහනේ නම	පුහුණු කරන ලද සේවක සංඛ්‍යාව	වැඩ සටහනේ කාල සීමාව	සමස්ත ආයෝජනය (රු.000)		වැඩසටහනේ ස්වභාවය (දේශීය/විදේශීය)	නිමැවුම/ලබා ගත් දැනුම*
			දේශීය	විදේශීය		
ආයතනය තුළ සිටින ද්වීතික මට්ටමේ නිලධාරීන් හට දෙමළ භාෂා පාඨමාළාව ලබා දීම.	110	පැය 150	112,500		දේශීය	නිලධාරීන්ගේ දැනුම කුසලතා වර්ධනය තුළින් ආයතනික ඵලදායීතාවය වර්ධනය වීම

ලබාදුන් පුහුණුවීම් නිලධාරීන්ගේ එදිනෙදා රාජකාරි සඳහා සහ කුසලතා වර්ධනය කිරීම සඳහා ඵලදායී වූ අතර එය ආයතනයේ සාර්ථකත්වයට බලපෑවේය. අඵතින් බඳවා ගන්නා ලද උපාධිධාරී අභ්‍යාසලාභීන්ගේ ධාරිතා වර්ධනය සඳහා ද පුහුණුවීම් ලබා දෙන ලදී.

පරිච්ඡේදය
7
අනුකූලතා වාර්තා

7. අනුකූලතා වාර්තාව

7.1 ආරක්ෂක අමාත්‍යාංශය

අංකය	අදාළ කර ගත යුතු අවශ්‍යතාව	අනුකූලතා තත්ත්වය (අනුකූල වේ / අනුකූල නොවේ)	අනුකූල නොවේ නම් ඒ සඳහා කෙටි පැහැදිලි කිරීම	අනුකූල නොවීම අනාගතයේ දී වළක්වා ගැනීමට යෝජනා කරන නිරවද්‍ය තීරණ ක්‍රියාමාර්ග
1 පහත සඳහන් මූල්‍ය ප්‍රකාශ/ ගිණුම් නියමිත දිනට ඉදිරිපත් කොට තිබේ				
1.1.	වාර්ෂික මූල්‍ය ප්‍රකාශ	අනුකූල නොවේ		
1.2.	රාජ්‍ය නිලධාරීන්ගේ අත්තිකාරම් ගිණුම	අනුකූල වේ		
1.3.	ව්‍යාපාර හා නිෂ්පාදන අත්තිකාරම් ගිණුම් (වාණිජ අත්තිකාරම් ගිණුම්)	අනුකූල නොවේ		
1.4.	ගබඩා අත්තිකාරම් ගිණුම්	අදාළ නොවේ		
1.5.	විශේෂ අත්තිකාරම් ගිණුම්	අදාළ නොවේ		
1.6.	වෙනත්	අනුකූල නොවේ		
2 පොත්පත් හා ලිපිලේඛන නඩත්තු කිරීම (මු.රෙ. 445)				
2.1.	රාජ්‍ය පරිපාලන චක්‍රලේඛ 267/2018 අනුව ස්ථාවර වත්කම් ලේඛනය යාවත්කාලීන කර පවත්වාගෙන යාම	අනුකූල වේ		
2.2.	පුද්ගල පඩිනඩි ලේඛන/ පුද්ගල පඩිනඩි කාඩ්පත් යාවත්කාලීන කර පවත්වාගෙන යාම	අනුකූල වේ		
2.3	විගණන විමසුම් ලේඛණය යාවත්කාලීන කර පවත්වාගෙන යාම	අනුකූල වේ		
2.4	අභ්‍යන්තර විගණන වාර්තා ලේඛණය යාවත්කාලීන කර පවත්වාගෙන යාම	අනුකූල වේ		
2.5.	සියලුම මාසික ගිණුම් සාරාංශ (CIGAS) පිළියෙල කර නියමිත දිනට මහා භාණ්ඩාගාරයට ඉදිරිපත් කිරීම	අනුකූල වේ		
2.6.	චෙක්පත් හා මුදල් ඇණවුම් ලේඛනය යාවත්කාලීන කර පවත්වාගෙන යාම	අනුකූල වේ		
2.7.	ඉන්වෙන්ට්‍රි ලේඛනය යාවත්කාලීන කර පවත්වාගෙන යාම	අනුකූල වේ		
2.8.	තොග ලේඛනය යාවත්කාලීන කර පවත්වාගෙන යාම	අනුකූල නොවේ		
2.9.	හානි පාඩු ලේඛනය යාවත්කාලීන කර පවත්වාගෙන යාම	අනුකූල වේ		
2.10.	බැරකම් ලේඛනය යාවත්කාලීන කර පවත්වාගෙන යාම	අනුකූල නොවේ		
2.11.	උප පත්‍රිකා පොත් ලේඛනය (GAN 20) යාවත්කාලීන කර පවත්වාගෙන යාම	අනුකූල නොවේ		
3 මූල්‍ය පාලනය සඳහා කාර්යයන් අභිනියෝජනය කිරීම (මු.රෙ. 135)				
3.1.	මූල්‍ය බලතල ආයතනය තුළ පවරා දී තිබීම	අනුකූල වේ		
3.2.	මූල්‍ය බලතල පවරාදීම පිළිබඳ ආයතනය තුළ දැනුවත් කර තිබීම	අනුකූල වේ		

අංකය	අදාළ කර ගත යුතු අවශ්‍යතාව	අනුකූලතා තත්ත්වය (අනුකූල වේ / අනුකූල නොවේ)	අනුකූල නොවේ නම් ඒ සඳහා කෙටි පැහැදිලි කිරීම	අනුකූල නොවීම අනාගතයේ දී වළක්වා ගැනීමට යෝජනා කරන නිරවද්‍ය තීරණ ක්‍රියාමාර්ග
3.3.	සෑම ගණුදෙනුවක්ම නිලධාරීන් දෙදෙනෙකු හෝ ඊට වැඩි සංඛ්‍යාවක් මගින් අනුමත වන පරිදි බලතල පවරා දී තිබීම	අනුකූල වේ		
3.4.	2014.05.11 දිනැති අංක 171/2004 දරන රාජ්‍ය ගිණුම් චක්‍රලේඛය අනුව රජයේ පඩිපත් මෘදුකාංග පැකේජය භාවිතා කිරීමේදී ගණකාධිකාරීවරයන්ගේ පාලනයට යටත්ව කටයුතු කිරීම	අනුකූල වේ		
4 වාර්ෂික සැලසුම් සකස් කිරීම				
4.1.	වාර්ෂික ක්‍රියාකාරී සැලැස්ම සකස් කිරීම	අනුකූල වේ		
4.2	වාර්ෂික ප්‍රසම්පාදන සැලැස්ම සකස් කිරීම	අනුකූල වේ		
4.3	වාර්ෂික අභ්‍යන්තර විගණන සැලැස්ම සකස් කිරීම	අනුකූල වේ		
4.4	වාර්ෂික ඇස්තමේන්තුව සකස් කොට ජාතික අයවැය දෙපාර්තමේන්තුවට (NDB) නියමිත දිනට ඉදිරිපත් කිරීම	අනුකූල වේ		
4.5	වාර්ෂික මුදල් ප්‍රවාහ ප්‍රකාශය නියමිත දිනට භාණ්ඩාගාර මෙහෙයුම් දෙපාර්තමේන්තුවට ඉදිරිපත් කර තිබීම	අනුකූල වේ		
5 විගණන විමසුම්				
5.1	විගණකාධිපතිවරයා විසින් නියම කර ඇති දිනට සියලුම විගණන විමසුම්වලට පිළිතුරු ලබා දී තිබීම	අනුකූලවේ		
6 අභ්‍යන්තර විගණනය				
6.1	මු.රෙ.134(2) හා ඩීඑම්ඒ/1-2019 අනුව වසර ආරම්භයේ දී විගණකාධිපතිවරයා සමග සාකච්ඡා කර අභ්‍යන්තර විගණන සැලැස්ම සකස් කිරීම	අනුකූල වේ		
6.2	සෑම අභ්‍යන්තර විගණන වාර්තාවකටම මාසයක කාලයක් තුළදී පිළිතුරු සපයා තිබීම	අනුකූල වේ		
6.3	2018 අංක 19 දරන ජාතික විගණන පනතේ 40(4) උප වගන්තිය ප්‍රකාරව සියලුම අභ්‍යන්තර විගණන වාර්තාවල පිටපත් කලමනාකරණ විගණන දෙපාර්තමේන්තුව වෙත ඉදිරිපත් කර තිබීම	අනුකූල වේ		
6.4	මු.රෙ.134(3) ප්‍රකාරව සියලුම අභ්‍යන්තර විගනන වාර්තාවල පිටපත් විගණකාධිපතිවරයාට ඉදිරිපත් කර තිබීම	අනුකූල වේ		

අංකය	අදාළ කර ගත යුතු අවශ්‍යතාව	අනුකූලතා තත්ත්වය (අනුකූල වේ / අනුකූල නොවේ)	අනුකූල නොවේ නම් ඒ සඳහා කෙටි පැහැදිලි කිරීම	අනුකූල නොවීම අනාගතයේ දී වළක්වා ගැනීමට යෝජනා කරන නිරවද්‍ය තීරණ ක්‍රියාමාර්ග
7 විගණන හා කළමනාකරණ කමිටු				
7.1	ඩීඑම්ඒ චක්‍රලේඛ 1-2019 අනුව අවම වශයෙන් විගණන හා කළමනාකරන කමිටු 4ක් වත් අදාල වර්ෂය තුළ පවත්වා තිබීම	අනුකූල නොවේ	රට තුළ පැවති ඉන්ධන අර්බුදය හේතු කොට ගෙන කාර්ය මණ්ඩලය ගෙන්වීම සීමා කිරීම හා ප්‍රවාහන ගැටලු හේතු කොට ගෙන කාර්තු 4 ම ආවරනය වන පරිදි රැස්වීම් වාර 03 ක් පවත්වා ඇත	ඉදිරි වර්ෂයේ විගණන හා කලමනාකරණ කමිටු රැස්වීම් 4ක් පැවැත්වීමට සැලසුම් කර ඇත.
8 වත්කම් කළමනාකරණය				
8.1.	අංක 01/2017 දරන වත්කම් කළමනාකරණ චක්‍රලේඛයේ 07 වන පරිච්ඡේදය අනුව වත්කම් මිළදී ගැනීම් හා අපහරණය කිරීම් පිළිබඳ තොරතුරු කොම්ප්ට්‍රෝලර් ජනරාල් කාර්යාලය වෙත ඉදිරිපත් කර තිබීම.	අනුකූල නොවේ		
8.2.	ඉහත සඳහන් චක්‍රලේඛයේ 13 වන පරිච්ඡේදය ප්‍රකාරව එම චක්‍රලේඛයේ විධි විධාන ක්‍රියාත්මක කිරීම සම්බන්ධීකරණය සඳහා සුදුසු සම්බන්ධතා නිලධාරියකු පත් කර එම නිලධාරියා පිළිබඳ තොරතුරු කොම්ප්ට්‍රෝලර් ජනරාල් කාර්යාලයට වාර්තා කර තිබීම	අනුකූල නොවේ		
8.3.	රාජ්‍ය මුදල් චක්‍රලේඛ අංක 05/2016 අනුව භාණ්ඩ සමීක්ෂණ පවත්වා අදාළ වාර්තා නියමිත දිනට විගණකාධිපතිවරයා වෙත ඉදිරිපත් කර තිබීම	අනුකූල වේ		
8.4.	වාර්ෂික භාණ්ඩ සමීක්ෂණයෙන් අනාවරණය වූ අතිරික්ත, ඌණතා හා වෙනත් නිර්දේශ චක්‍රලේඛයේ සඳහන් කාලය තුළ සිදු කොට තිබීම.	අනුකූල වේ		
8.5.	ගර්හිත භාණ්ඩ අපහරණය කිරීම මු.රෙ. 772 අනුව සිදු කිරීම.	අනුකූල වේ		
9 වාහන කළමනාකරණය				
9.1.	සංචිත වාහන සඳහා දෛනික ධාවන සටහන් හා මාසික සාරාංශ වාර්තා සකස් කොට නියමිත දිනට විගණකාධිපති වෙත ඉදිරිපත් කිරීම	අනුකූල නොවේ	විගණනය කරන අවස්ථාවන්හි දී ඉදිරිපත් කර ඇත	2022 ජනවාරි සිට යොමු කිරීමට කටයුතු යොදා ඇත
9.2.	වාහන ගර්හිත වී මාස 06 කට වඩා අඩු කාලයක දී අපහරණය කර තිබීම	අනුකූල වේ	2021 වසරේ ගර්හිත කර නොමැත	-
9.3.	වාහන ලොග් පොත් පවත්වා ගනිමින් ඒවා යාවත්කාලීන කර පවත්වාගෙන යාම	අනුකූල වේ	-	-
9.4.	සෑම වාහන අනතුරක් සම්බන්ධයෙන්ම මු.රෙ. 103,104,109, හා 110 ප්‍රකාරව කටයුතු කිරීම	අනුකූල වේ	-	-

අංකය	අදාළ කර ගත යුතු අවශ්‍යතාව	අනුකූලතා තත්ත්වය (අනුකූල වේ / අනුකූල නොවේ)	අනුකූල නොවේ නම් ඒ සඳහා කෙටි පැහැදිලි කිරීම	අනුකූල නොවීම අනාගතයේ දී වළක්වා ගැනීමට යෝජනා කරන නිරවද්‍ය තීරණ ක්‍රියාමාර්ග
9.5.	2016.12.29 දිනැති අංක 2016/30 දරන රාජ්‍ය පරිපාලන චක්‍රලේඛයේ 3.1 ඡේදයේ සඳහන් විධි විධාන ප්‍රකාරව, වාහන වල ඉන්ධන දහනය වීම නැවත පරීක්ෂා කිරීම	අනුකූල නොවේ	පරීක්ෂා කිරීම් කිහිපයක් සිදු කර ඇත	2023 වසරේ සියලුම වාහන පරීක්ෂා කිරීමට කටයුතු යොදා ඇත
9.6.	කල්බදු කාල සීමාවෙන් අනතුරුව, බදු වාහන ලොග් පොත් වල සම්පූර්ණ අයිතිය පවරා ගෙන තිබීම.	අනුකූල වේ	-	-
10 බැංකු ගිණුම් කළමනාකරණය				
10.1.	නියමිත දිනට බැංකු සැසඳුම් ප්‍රකාශ පිළියෙළ කර සහතික කර ඒවා විගණනය සඳහා ඉදිරිපත් කර තිබීම	අනුකූල වේ		
10.2.	සමාලෝචිත වර්ෂයේදී හෝ ඊට පෙර වර්ෂවල සිට ඉදිරියට රැගෙන ආ අක්‍රීය බැංකු ගිණුම් නිරවුල් කර තිබීම	අනුකූල වේ		
10.3.	බැංකු සැසඳුම් ප්‍රකාශවලින් අනාවරණය වූ හා ගැලපුම් කළ යුතුව තිබූ ශේෂ සම්බන්ධයෙන් මුදල් රෙගුලාසි ප්‍රකාරව කටයුතු කොට එම ශේෂ මාසයක කාලයක් ඇතුළත නිරවුල් කර තිබීම	අනුකූල වේ		
11 ප්‍රතිපාදන උපයෝජනය				
11.1.	සලසා තිබූ ප්‍රතිපාදන ඒවායේ සීමාව ඉක්මවා නොයන පරිදි වියදම් දැරීම	අනුකූල වේ		
11.2.	මු.රෙ. 94(1) ප්‍රකාරව සලසන ලද ප්‍රතිපාදනයෙන් උපයෝජනය කළ පසු වර්ෂ අවසානයේදී ඉතිරි ප්‍රතිපාදන සීමාව නොඉක්මවන පරිදි බැරකම්වලට එළඹීම	අනුකූල වේ		
12 රජයේ නිලධාරීගේ අත්තිකාරම ගිණුම්				
12.1.	සීමාවන්වලට අනුකූල වීම	අනුකූල වේ		
12.2.	හිඟහිටි ණය ශේෂ පිළිබඳ කාල විශ්ලේෂණයක් සිදු කර තිබීම	අනුකූල වේ		
12.3.	වර්ෂයකට වැඩි කාලයක සිට පැවත එන හිඟහිටි ණය ශේෂ නිරවුල් කර තිබීම	අනුකූල වේ		
13 පොදු තැන්පත් ගිණුම				
13.1.	කල් ඉකුත් වූ තැන්පතු සම්බන්ධයෙන් මු.රෙ. 571 ප්‍රකාරව කටයුතු කර තිබීම	අනුකූල වේ		
13.2.	පොදු තැන්පතු සඳහා වන පාලන ගිණුම යාවත්කාලීන කර පවත්වාගෙන යාම	අනුකූල වේ		
14 අග්‍රිම ගිණුම				
14.1.	සමාලෝචිත වර්ෂය අවසානයේදී මුදල් පොතේ ශේෂය භාණ්ඩාගාර මෙහෙයුම් දෙපාර්තමේන්තුවට ප්‍රේෂණය කර තිබීම	අනුකූල වේ		

අංකය	අදාළ කර ගත යුතු අවශ්‍යතාව	අනුකූලතා තත්ත්වය (අනුකූල වේ / අනුකූල නොවේ)	අනුකූල නොවේ නම් ඒ සඳහා කෙටි පැහැදිලි කිරීම	අනුකූල නොවීම අනාගතයේ දී වළක්වා ගැනීමට යෝජනා කරන නිරවද්‍ය තීරණ ක්‍රියාමාර්ග
14.2.	මු.රෙ. 371 ප්‍රකාරව නිකුත් කළ තත්කාර්ය අතුරු අග්‍රිම එම කාර්යය අවසන් වී මාසයක් ඇතුළත නිරවුල් කර තිබීම	අනුකූල වේ		
14.3.	මු.රෙ. 371 ප්‍රකාරව අනුමත සීමාව ඉක්මවා නොයන පරිදි තත්කාර්ය අතුරු අග්‍රිම නිකුත් කර තිබීම	අනුකූල වේ		
14.4.	අග්‍රිම ගිණුමේ ශේෂය, භාණ්ඩාගාරයේ පොත් සමඟ මාසිකව සැසඳුම් කිරීම	අනුකූල වේ		
	15 ආදායම් ගිණුම			
15.1.	අදාළ රෙගුලාසිවලට අනුකූලව රැස් කළ අදායමෙන් ආපසු ගෙවීම් සිදු කොට තිබීම	අනුකූල වේ		
15.2.	රැස් කර තිබූ ආදායම් තැන්පතු ගිණුමට බැර නොකොට සෘජුවම ආදායමට බැර කර තිබීම	අනුකූල වේ		
15.3.	මු.රෙ. 176 අනුව හිඟ ආදායම් වාර්තා විගණකාධිපතිවරයා වෙත ඉදිරිපත් කර තිබීම	අනුකූල වේ		
	16 මානව සම්පත් කළමනාකරණය			
16.1.	අනුමත කාර්ය මණ්ඩල සීමාව තුළ කාර්ය මණ්ඩලය පවත්වාගෙන යාම	අනුකූල වේ	-	-
16.2.	කාර්ය මණ්ඩලයේ සියලුම සාමාජිකයන් වෙත රාජකාරි ලැයිස්තු ලිඛිත ව ලබා දී තිබීම	අනුකූල වේ	-	-
16.3.	20.09.2017 දිනැති MSD වක්‍රලේඛ අංක 04/2017 ප්‍රකාරව සියලු ම වාර්තා කළමනාකරණ සේවා දෙපාර්තමේන්තුව වෙත ඉදිරිපත් කර තිබීම	අනුකූල වේ	-	-
	17 මහජනයා වෙත තොරතුරු ලබා දීම			
17.1.	තොරතුරු දැන ගැනීමේ පනත හා රෙගුලාසි ප්‍රකාරව තොරතුරු නිලධාරියෙකු පත් කොට තොරතුරු ලබා දීමේ ලේඛනයක් යාවත්කාලීන කර පවත්වා ගෙන යාම	අනුකූල වේ	-	-
17.2.	ආයතනය පිළිබඳ තොරතුරු එහි වෙබ් අඩවිය හරහා ලබා දී තිබෙන අතර, වෙබ් අඩවිය හරහා හෝ විකල්ප මාර්ග හරහා ආයතනය පිළිබඳ මහජනයාගේ ප්‍රශංසා/චෝදනා පල කිරීමට පහසුකම් සලසා තිබීම	අනුකූල වේ	-	-
17.3	තොරතුරු දැන ගැනීමේ පනතේ 08 වන හා 10 වන වගන්ති ප්‍රකාරව වසරකට දෙවතාවක් හෝ වසරකට වරක් වාර්තා ඉදිරිපත් කර තිබීම	අනුකූල වේ	-	-

අංකය	අදාළ කර ගත යුතු අවශ්‍යතාව	අනුකූලතා තත්ත්වය (අනුකූල වේ / අනුකූල නොවේ)	අනුකූල නොවේ නම් ඒ සඳහා කෙටි පැහැදිලි කිරීම	අනුකූල නොවීම අනාගතයේ දී වළක්වා ගැනීමට යෝජනා කරන නිරවද්‍ය තීරණ ක්‍රියාමාර්ග
18 පුරවැසි ප්‍රඥප්තිය ක්‍රියාත්මක කිරීම				
18.1.	අංක 05/2008 හා 05/2018(1) දරන රාජ්‍ය පරිපාලන හා කළමනාකරණ අමාත්‍යාංශ චක්‍රලේඛ අනුව පුරවැසි/සේවාලාභී ප්‍රඥප්තියක් සම්පාදනය කොට ක්‍රියාත්මක කර තිබීම	අනුකූල නොවේ	පුරවැසි/සේවාලාභී ප්‍රඥප්තියක් සම්පාදනය කරමින් පවති	-
18.2.	එම චක්‍රලේඛයේ 2.3 ඡේදය පරිදි, පුරවැසි/සේවාලාභී ප්‍රඥප්තිය සම්පාදනය කිරීම හා ක්‍රියාත්මක කිරීමේ කටයුතු අධීක්ෂණය කිරීම හා ඇගයීම සඳහා ආයතන විසින් ක්‍රමවේදයක් සකස් කොට තිබීම	අනුකූල වේ	-	-
19 මානව සම්පත් සැලැස්ම සම්පාදන කිරීම				
19.1.	2018.01.24 දිනැති රාජ්‍ය පරිපාලන චක්‍රලේඛ අංක 02/2018 ඇමුණුම 02 ආකෘතිය පදනම් කරගෙන මානව සම්පත් සැලැස්මක් සකස් කොට තිබීම	අනුකූල වේ	-	-
19.2.	කාර්ය මණ්ඩලයේ සෑම සාමාජිකයෙකු සඳහාම වර්ෂයකට අවම වශයෙන් පැය 12 කට නො අඩු පුහුණු අවස්ථාවක් ඉහත සඳහන් මානව සම්පත් සැලැස්ම තුළ තහවුරු කොට තිබීම	අනුකූල වේ	-	-
19.3.	ඉහත සඳහන් චක්‍රලේඛයේ ඇමුණුම 01 හි දැක්වෙන ආකෘතිය පදනම් කරගෙන සමස්ත කාර්ය මණ්ඩලය සඳහාම වාර්ෂික කාර්ය සාධන ගිවිසුම් අත්සන් කර තිබීම	අනුකූල වේ	-	-
19.4	ඉහත චක්‍රලේඛයේ 6.5 ඡේදය ප්‍රකාරව මානව සම්පත් සංවර්ධන සැලැස්ම පිළියෙළ කිරීම, ධාරිතා සංවර්ධන වැඩසටහන් සංවර්ධනය කිරීම, නිපුණතා සංවර්ධන වැඩසටහන් ක්‍රියාත්මක කිරීම පිළිබඳ වගකීම් පවරා ජ්‍යෙෂ්ඨ නිලධාරියෙකු පත් කොට තිබීම	අනුකූල වේ	-	-
20 විගණන ඡේදවලට ප්‍රතිචාර දැක්වීම				
20.1.	ඉකුත් වර්ෂ සඳහා විගණකාධිපති විසින් නිකුත් කළ විගණන ඡේද මඟින් පෙන්වා දී ඇති අඩුපාඩු නිවැරදි කොට තිබීම	අනුකූල වේ	-	-

7.2 අනුකූලතා වාර්තාව - ජාතික ආරක්ෂක විද්‍යායතනය

අංකය	අදාළ කර ගත යුතු අවශ්‍යතාව	අනුකූලතා තත්ත්වය (අනුකූල වේ/අනුකූල නොවේ)	අනුකූල නොවේ නම් ඒ සඳහා කෙටි පැහැදිලි කිරීම	අනුකූල නොවීම අනාගතයේ දී වළක්වා ගැනීමට යෝජනා කරන නිරවද්‍ය තීරණ ක්‍රියාමාර්ග
1	පහත සඳහන් මූල්‍ය ප්‍රකාශ/ ගිණුම් නියමිත දිනට ඉදිරිපත් කොට තිබේ	අනුකූල නොවේ	මෙම විද්‍යායතනය වෙත වැය ශීර්ෂයක් මගින් මුදල් වෙන්කර නොමැත.	විද්‍යායතනය වෙත වැය ශීර්ෂයක් ලබා ගැනීම.
1.1	වාර්ෂික මූල්‍ය ප්‍රකාශ			
1.2	රාජ්‍ය නිලධාරීන්ගේ අත්තිකාරම් ගිණුම			
1.3	ව්‍යාපාර හා නිෂ්පාදන අත්තිකාරම් ගිණුම් (වාණිජ අත්තිකාරම් ගිණුම්)			
1.4	ගබඩා අත්තිකාරම් ගිණුම්			
1.5	විශේෂ අත්තිකාරම් ගිණුම්			
1.6	වෙනත්			
2	**පොත්පත් හා ලේඛන නඩත්තු කිරීම (මු.රෙ.445)**			
2.1	රාජ්‍ය පරිපාලන චක්‍රලේඛ 267/2018 අනුව ස්ථාවර වත්කම් ලේඛනය යාවත්කාලීනකර පවත්වාගෙන යාම	අනුකූල වේ		
2.2	පුද්ගල පඩිනඩි ලේඛන/ පුද්ගල පඩිනඩි කාඩ්පත් යාවත්කාලීනකර පවත්වාගෙන යාම	අනුකූල නොවේ	මෙම විද්‍යායතනය වෙත කාර්ය මණ්ඩල බඳවා ගැනීම් කර නොමැත.	විද්‍යායතනය වෙත කාර්ය මණ්ඩල බඳවාගත් පසු කටයුතු කරනු ලබයි.
2.3	විගණන විමසුම් ලේඛනය යාවත්කාලීනකර පවත්වාගෙන යාම	අනුකූල වේ		
2.4	අභ්‍යන්තර විගණන වාර්තා ලේඛනය යාවත්කාලීනකර පවත්වාගෙන යාම	අනුකූල වේ		
2.5	සියලුම මාසික ගිණුම් සාරාංශ (CIGAS) පිළියෙලකර නියමිත දිනට මහා භාණ්ඩාගාරයට ඉදිරිපත් කිරීම	අනුකූල නොවේ	මෙම විද්‍යායතනය වෙත වැය ශීර්ෂයක් මගින් මුදල් වෙන්කර නොමැත.	විද්‍යායතනය වෙත වැය ශීර්ෂයක් ලබා ගැනීම.
2.6	වෙක්පත් හා මුදල් ඇණවුම් ලේඛනය යාවත්කාලීනකර පවත්වාගෙන යාම	අනුකූල වේ		
2.7	ඉන්වෙන්ට්‍රි ලේඛනය යාවත්කාලීන කර පවත්වාගෙන යාම	අනුකූල වේ		
2.8	තොග ලේඛනය යාවත්කාලීන කර පවත්වාගෙන යාම	අනුකූල වේ		
2.9	හානි පාඩු ලේඛනය යාවත්කාලීන කර පවත්වාගෙන යාම	අනුකූල වේ		
2.10	බැරකම් ලේඛනය යාවත්කාලීන කර පවත්වාගෙන යාම	අනුකූල වේ		

අංකය	අදාළ කර ගත යුතු අවශ්‍යතාව	අනුකූලතා තත්ත්වය (අනුකූල වේ/අනුකූල නොවේ)	අනුකූල නොවේ නම් ඒ සඳහා කෙටි පැහැදිලි කිරීම	අනුකූල නොවීම අනාගතයේ දී වළක්වා ගැනීමට යෝජනා කරන නිරවද්‍ය තීරණ ක්‍රියාමාර්ග
2.11	උප පත්‍රිකා පොත් ලේඛනය (GA – N20) යාවත්කාලීන කර පවත්වාගෙන යාම	අනුකූල වේ		
03	**මූල්‍ය පාලනය සඳහා කාර්යන් අභිනියෝජනය කිරීම** (මු.රෙ. 135)			
3.1	මූල්‍ය බලතල ආයතනය තුළ බලතල පවරාදී තිබීම	අනුකූල වේ		
3.2	මූල්‍ය බලතල පවරාදීම පිළිබඳ ආයතනය තුළ දැනුවත් කර තිබීම	අනුකූල වේ		
3.3	සෑම ගනුදෙනුවක්ම නිලධාරීන් දෙදෙනෙකු හෝ ඊට වැඩි සංඛ්‍යාවක් හරහා අනුමත වන පරිදි බලතල පවරාදී තිබීම	අනුකූල වේ		
3.4	2014.05.11 දිනැති අංක 171/2004 දරන රාජ්‍ය ගිණුම් චක්‍රලේඛය අනුව, රජයේ පඩිපත් මෘදුකාංග පැකේජය භාවිතා කිරීමේ දී ගණකාධිකාරිවරයන්ගේ පාලනයට යටත්ව කටයුතු කිරීම	අනුකූල නොවේ	මෙම විද්‍යායතනය වෙත කාර්ය මණ්ඩල බදවා ගැනීම් කර නොමැත.	විද්‍යායතනය වෙත කාර්ය මණ්ඩල බදවාගත් පසු කටයුතු කරනු ලබයි.
4	**වාර්ෂික සැලසුම් සකස් කිරීම**			
4.1	වාර්ෂික ක්‍රියාකාරී සැලැස්ම සකස් කිරීම	අනුකූල වේ		
4.2	වාර්ෂික ප්‍රසම්පාදන සැලැස්ම සකස් කිරීම	අනුකූල වේ		
4.3	වාර්ෂික අභ්‍යන්තර විගණන සැලැස්ම සකස් කිරීම	අනුකූල වේ		
4.4	වාර්ෂික ඇස්තමේන්තුව සකස් කොට ජාතික අයවැය දෙපාර්තමේන්තුවට (NBD) නියමිත දිනට ඉදිරිපත් කිරීම	අනුකූල වේ		
4.5	වාර්ෂික මුදල් ප්‍රවාහ ප්‍රකාශය නියමිත දිනට භාණ්ඩාගාර මෙහෙයුම් දෙපාර්තමේන්තුවට ඉදිරිපත් කර තිබීම.	අනුකූල වේ		
5	**විගණන විමසුම්**			
5.1	විගණකාධිපතිවරයා විසින් නියම කොට ඇති දිනට, සියලුම විගණන විමසුම් වලට පිළිතුරු ලබා දී තිබීම	අනුකූල වේ		
6	**අභ්‍යන්තර විගණනය**			
6.1	මු.රෙ. 134(2) DMA/1-2019 අනුව, වසර ආරම්භයේ දී විගණකාධිපතිවරයා සමඟ සාකච්ඡා කිරීමෙන් අනතුරුව, අභ්‍යන්තර විගණන සැලැස්ම සකස් කිරීම	අනුකූල වේ		
6.2	සෑම අභ්‍යන්තර විගණන වාර්තාවකටම මාසයක කාලයක් තුළ දී පිළිතුරු සපයා තිබීම	අනුකූල වේ		

අංකය	අදාළ කර ගත යුතු අවශ්‍යතාව	අනුකූලතා තත්ත්වය (අනුකූල වේ/අනුකූල නොවේ)	අනුකූල නොවේ නම් ඒ සඳහා කෙටි පැහැදිලි කිරීම	අනුකූල නොවීම අනාගතයේ දී වළක්වා ගැනීමට යෝජනා කරන නිරවද්‍ය තීරණ ක්‍රියාමාර්ග
6.3	2018 අංක 19 දරන ජාතික විගණන පනතේ 40(4) උප වගන්තිය ප්‍රකාරව, සියලුම අභ්‍යන්තර විගණන වාර්තා වල පිටපත් කළමනාකරණ විගණන දෙපාර්තමේන්තුවට ඉදිරිපත් කර තිබීම	අනුකූල වේ		
6.4	මුදල් රෙගුලාසි 134(3) ප්‍රකාරව, සියලුම අභ්‍යන්තර විගණන වාර්තා වල පිටපත් විගණකාධිපතිවරයාට ඉදිරිපත් කර තිබීම	අනුකූල වේ		
7	**විගණන හා කළමනාකරණ කමිටු**			
7.1	DMA චක්‍රලේඛ 1-2019 අනුව, අවම වශයෙන් විගණන හා කළමනාකරණ කමිටු 04 ක් වත් අදාළ වර්ෂය තුළ පවත්වාගෙන තිබීම	අනුකූල වේ		
8	**වත්කම් කළමනාකරණය**			
8.1	අංක 01/2017 දරන වත්කම් කළමනාකරණ චක්‍රලේඛයේ 07 වන පරිච්ඡේදය අනුව, වත්කම් මිල දී ගැනීම් හා අපහරණය කිරීම් පිළිබඳ තොරතුරු කොම්ප්ට්‍රෝලර් ජනරාල් කාර්යාලය වෙත ඉදිරිපත් කර තිබීම	අනුකූල වේ		
8.2	ඉහත සඳහන් චක්‍රලේඛයේ 13 වන පරිච්ඡේදය ප්‍රකාරව, එම චක්‍රලේඛයේ විධි විධාන ක්‍රියාත්මක කිරීම සම්බන්ධීකරණය සඳහා සුදුසු සම්බන්ධතා නිලධාරියෙකු පත් කර එම නිලධාරියා පිළිබඳ තොරතුරු කොම්ප්ට්‍රෝලර් ජනරාල් කාර්යාලයට වාර්තාකර තිබීම	අනුකූල නොවේ	තත් අවශ්‍යතාවයන් ඉටුකර ගැනීමේදී ත්‍රිවිධ හමුදාව මඟින් හෝ රාජ්‍ය ආරක්ෂක අමාත්‍යාංශය මඟින් ඉල්ලුම්කර ඉටුකරගනු ලබයි	
8.3	රාජ්‍ය මුදල් චක්‍රලේඛ අංක 05/2016 අනුව, භාණ්ඩ සමීක්ෂණ පවත්වා අදාළ වාර්තා නියමිත දිනට විගණකාධිපතිවරයා වෙත ඉදිරිපත් කර තිබීම	අනුකූල වේ		
8.4	වාර්ෂික භාණ්ඩ සමීක්ෂණයෙන් අනාවරණය වූ අතිරික්ත, ඌණතා හා වෙනත් නිර්දේශ චක්‍රලේඛයේ සඳහන් කාලය තුළ සිදුකොට තිබීම	අනුකූල වේ		
8.5	ගර්හිත භාණ්ඩ අපහරණය කිරීම මු.රෙ. 772 අනුව සිදු කිරීම	අනුකූල වේ		

අංකය	අදාළ කර ගත යුතු අවශ්‍යතාව	අනුකූලතා තත්ත්වය (අනුකූල වේ/අනුකූල නොවේ)	අනුකූල නොවේ නම් ඒ සඳහා කෙටි පැහැදිලි කිරීම	අනුකූල නොවීම අනාගතයේ දී වළක්වා ගැනීමට යෝජනා කරන නිරවද්‍ය තීරණ ක්‍රියාමාර්ග
9	වාහන කළමනාකරණය			
9.1	සංචිත වාහන සඳහා දෛනික ධාවන සටහන් හා මාසික සාරාංශ වාර්තා සකස් කොට නියමිත දිනට විගණකාධිපති වෙත ඉදිරිපත් කිරීම	අනුකූල වේ		
9.2	වාහන ගර්හිත වී මාස 06 කට වඩා අඩු කාලයක දී අපහරණය කර තිබීම	අනුකූල වේ		
9.3	වාහන ලොග් පොත් පවත්වා ගනිමින් ඒවා යාවත්කාලීනකර පවත්වාගෙන යාම	අනුකූල වේ		
9.4	සෑම වාහන අනතුරක් සම්බන්ධයෙන්ම මු.රෙ. 103,104,109, හා 110 ප්‍රකාරව කටයුතු කිරීම	අනුකූල වේ		
9.5	2016.12.29 දිනැති අංක 2016/30 දරන රාජ්‍ය පරිපාලන චක්‍රලේඛයේ 3.1 ඡේදයේ සඳහන් විධි විධාන ප්‍රකාරව, වාහන වල ඉන්ධන දහනය වීම නැවත පරීක්ෂා කිරීම	අනුකූල වේ		
9.6	කල්බදු කාල සීමාවෙන් අනතුරුව, බදු වාහන ලොග් පොත් වල සම්පූර්ණ අයිතිය පවරා ගෙන තිබීම.	අනුකූල වේ		
10	**බැංකු ගිණුම් කළමනාකරණය**			
10.1	නියමිත දිනට බැංකු සැසඳුම් ප්‍රකාශ පිළියෙළ කර සහතික කර ඒවා විගණනය සඳහා ඉදිරිපත් කර තිබීම	අනුකූල නොවේ	විද්‍යායතනය නමින් බැංකු ගිණුමක් නඩත්තු නොවේ.	විද්‍යායතනය නමින් බැංකු ගිණුමක් නඩත්තු කිරීම.
10.2	සමාලෝචිත වර්ෂයේ දී හෝ ඊට පෙර වර්ෂ වල සිට ඉදිරියට රැගෙන ආ අක්‍රිය බැංකු ගිණුම් නිරවුල් කර තිබීම			
10.3	බැංකු සැසඳුම් ප්‍රකාශ වලින් අනාවරණය වූ හා ගැලපුම් කළ යුතුව තිබූ ශේෂ සම්බන්ධයෙන් මුදල් රෙගුලාසි ප්‍රකාරව කටයුතු කොට එම ශේෂ මාසයක කාලයක් ඇතුළත නිරවුල් කර තිබීම			
11	**ප්‍රතිපාදන උපයෝජනය**			
11.1	සලසා තිබූ ප්‍රතිපාදන ඒවායේ සීමාව ඉක්මවා නොයන පරිදි වියදම් දැරීම	අනුකූල වේ		
11.2	මු.රෙ. 94(1) ප්‍රකාරව, සලසන ලද ප්‍රතිපාදනයෙන් උපයෝජනය කළ පසු වර්ෂ අවසානයේ දී ඉතිරි ප්‍රතිපාදන සීමාව නොඉක්මවන පරිදි බැරකම්වලට ඵලඹීම	අනුකූල වේ		

අංකය	අදාළ කර ගත යුතු අවශ්‍යතාව	අනුකූලතා තත්ත්වය (අනුකූල වේ/අනුකූල නොවේ)	අනුකූල නොවේ නම් ඒ සඳහා කෙටි පැහැදිලි කිරීම	අනුකූල නොවීම අනාගතයේ දී වළක්වා ගැනීමට යෝජනා කරන නිරවද්‍ය තීරණ ක්‍රියාමාර්ග
12	**රජයේ නිළධාරීන්ගේ අත්තිකාරම් ගිණුම්**			
12.1	සීමාවන්ට වලට අනුකූල වීම.	අනුකූල නොවේ	මෙම විද්‍යායතනය වෙත කාර්ය මණ්ඩල බදවා ගැනීම් කර නොමැත.	විද්‍යායතනය වෙත කාර්ය මණ්ඩල බදවාගත් පසු කටයුතු කරනු ලබයි.
12.2	හිඟහිටි ණය ශේෂ පිළිබඳ කාල විශ්ලේෂණයක් සිදු කර තිබීම	අනුකූල නොවේ	මෙම විද්‍යායතනය වෙත කාර්ය	විද්‍යායතනය වෙත කාර්ය මණ්ඩල
			මණ්ඩල බදවා ගැනීම් කර නොමැත.	බදවාගත් පසු කටයුතු කරනු ලබයි.
12.3	වර්ෂයකට වැඩි කාලයක සිට පැවත එන හිඟහිටි ණය ශේෂ නිරවුල් කර තිබීම	අනුකූල නොවේ	මෙම විද්‍යායතනය වෙත කාර්ය මණ්ඩල බදවා ගැනීම් කර නොමැත.	විද්‍යායතනය වෙත කාර්ය මණ්ඩල බදවාගත් පසු කටයුතු කරනු ලබයි.
13	**පොදු තැන්පත් ගිණුම**			
13.1	කල් ඉකුත් වූ තැන්පතු සම්බන්ධයෙන් මු.රෙ. 571 ප්‍රකාරව කටයුතු කර තිබීම.	අනුකූල නොවේ	මෙම විද්‍යායතනය වෙත වැය ශීර්ෂයක් මගින් මුදල් වෙන්කර නොමැත.	විද්‍යායතනය වෙත වැය ශීර්ෂයක් ලබා ගැනීම.
13.2	පොදු තැන්පතු සඳහා වන පාලන ගිණුම යාවත්කාලීන කර පවත්වාගෙන යාම	අනුකූල නොවේ	මෙම විද්‍යායතනය වෙත වැය ශීර්ෂයක් මගින් මුදල් වෙන්කර නොමැත.	විද්‍යායතනය වෙත වැය ශීර්ෂයක් ලබා ගැනීම.
14	**අග්‍රිම ගිණුම**			
14.1	සමාලෝචිත වර්ෂය අවසානයේ දී මුදල් පොතේ ශේෂය භාණ්ඩාගාර මෙහෙයුම් දෙපාර්තමේන්තුවට ප්‍රේෂණය කර තිබීම	අනුකූල වේ		
14.2	මු.රෙ. 371 ප්‍රකාරව නිකුත් කළ තත්කාර්ය අතුරු අග්‍රිම, එම කාර්යය අවසන් වී මාසයක් ඇතුළත නිරවුල් කර තිබීම	අනුකූල වේ		
14.3	මු.රෙ. 371 ප්‍රකාරව අනුමත සීමාව ඉක්මවා නොයන පරිදි තත්කාර්ය අතුරු අග්‍රිම නිකුත් කර තිබීම	අනුකූල වේ		
14.4	අග්‍රිම ගිණුමේ ශේෂය, භාණ්ඩාගාරයේ පොත් සමඟ මාසිකව සැසඳුම් කිරීම	අනුකූල වේ		

අංකය	අදාළ කර ගත යුතු අවශ්‍යතාව	අනුකූලතා තත්ත්වය (අනුකූල වේ/අනුකූල නොවේ)	අනුකූල නොවේ නම් ඒ සඳහා කෙටි පැහැදිලි කිරීම	අනුකූල නොවීම අනාගතයේ දී වළක්වා ගැනීමට යෝජනා කරන නිරවද්‍ය තීරණ ක්‍රියාමාර්ග
15	**ආදායම් ගිණුම**			
15.1	අදාළ රෙගුලාසි වලට අනුකූලව, රැස් කළ ආදායමෙන් ආපසු ගෙවීම් සිදු කොට තිබීම	අනුකූල නොවේ	මෙම විද්‍යායතනය ආදායම උපයන ආයතනයක් නොවේ.	
15.2	රැස් කර තිබූ ආදයම්, තැන්පතු ගිණුමට බැර නොකොට සෘජුවම ආදායමට බැර කර තිබීම			
15.3	මු.රෙ 176 අනුව හිඟ ආදායම් වාර්තා විගණකාධිපතිවරයා වෙත ඉදිරිපත් කර තිබීම			
16	**මානව සම්පත් කළමනාකරණය**			
16.1	අනුමත කාර්ය මණ්ඩල සීමාව තුළ කාර්ය මණ්ඩලය පවත්වාගෙන යාම	අනුකූල නොවේ	මෙම විද්‍යායතනය වෙත කාර්ය මණ්ඩල	විද්‍යායතනය වෙත කාර්ය මණ්ඩල බදවාගත් පසු කටයුතු කරනු ලබයි.
16.2	කාර්ය මණ්ඩලයේ සියලුම සාමාජිකයන්			
	වෙත රාජකාරි ලැයිස්තු ලිඛිතව ලබාදී තිබීම		මණ්ඩල බදවා ගැනීම් කර නොමැත.	
16.3	20.09.2017 දිනැති MSD චක්‍රලේඛ අංක 04/2017 ප්‍රකාරව සියලුම වාර්තා කළමනාකරණ සේවා දෙපාර්තමේන්තුව වෙත ඉදිරිපත් කර තිබීම			
17	**මහජනයා වෙත තොරතුරු ලබා දීම**			
17.1	තොරතුරු දැන ගැනීමේ පනත හා රෙගුලාසි ප්‍රකාරව තොරතුරු නිලධාරියෙකු පත් කොට තොරතුරු ලබා දීමේ ලේඛනයක් යාවත්කාලීනකර පවත්වාගෙන යාම	අනුකූල වේ		
17.2	ආයතනය පිළිබඳ තොරතුරු එහි වෙබ් අඩවිය හරහා ලබා දී තිබෙන අතර, වෙබ් අඩවිය හරහා හෝ විකල්ප මාර්ග හරහා ආයතනය පිළිබඳ මහජනයාගේ ප්‍රශංසා/චෝදනා පල කිරීමට පහසුකම් සලසා තිබීම	අනුකූල වේ		
17.3	තොරතුරු දැන ගැනීමේ පනතේ 08 වන හා 10 වන වගන්ති ප්‍රකාරව වසරකට දෙවතාවක් හෝ වසරකට වරක් වාර්තා ඉදිරිපත් කර තිබීම			
18	**පුරවැසි ප්‍රඥප්තිය ක්‍රියාත්මක කිරීම**			
18.1	අංක 05/2008 හා 05/2018(1) දරන රාජ්‍ය පරිපාලන හා කළමනාකරණ අමාත්‍යාංශ චක්‍රලේඛ අනුව පුරවැසි/සේවාලාභී ප්‍රඥප්තියක් සම්පාදනය කොට ක්‍රියාත්මක කර තිබීම	අනුකූල වේ		

අංකය	අදාළ කර ගත යුතු අවශ්‍යතාව	අනුකූලතා තත්ත්වය (අනුකූල වේ/අනුකූල නොවේ)	අනුකූල නොවේ නම් ඒ සඳහා කෙටි පැහැදිලි කිරීම	අනුකූල නොවීම අනාගතයේ දී වළක්වා ගැනීමට යෝජනා කරන නිරවද්‍ය තීරණ ක්‍රියාමාර්ග
18.2	එම චක්‍රලේඛයේ 2.3 ඡේදය පරිදි, පුරවැසි/සේවාලාභී ප්‍රඥප්තිය සම්පාදනය කිරීම හා ක්‍රියාත්මක කිරීමේ කටයුතු අධීක්ෂණය කිරීම හා ඇගයීම සඳහා ආයතන විසින් ක්‍රමවේදයක් සකස් කොට තිබීම			
19	**මානව සම්පත් සැලැස්ම සම්පාදනය කිරීම**			
19.1	2018.01.24 දිනැති රාජ්‍ය පරිපාලන චක්‍රලේඛ අංක 02/2018 ඇමුණුම 02 ආකෘතිය පදනම් කරගෙන මානව සම්පත් සැලැස්මක් සකස් කොට තිබීම	අනුකූල වේ		
19.2	කාර්ය මණ්ඩලයේ සෑම සාමාජිකයෙකු සඳහාම වර්ෂයකට අවම වශයෙන් පැය 12 කට නො අඩු පුහුණු අවස්ථාවක් ඉහත සඳහන් මානව සම්පත් සැලැස්ම තුළ තහවුරු කොට තිබීම			
19.3	ඉහත සඳහන් චක්‍රලේඛයේ ඇමුණුම 01 හි දැක්වෙන ආකෘතිය පදනම් කරගෙන සමස්ත කාර්ය මණ්ඩලය සඳහාම වාර්ෂික කාර්ය සාධන ගිවිසුම් අත්සන් කර තිබීම			
19.4	ඉහත චක්‍රලේඛයේ 6.5 ඡේදය ප්‍රකාරව මානව සම්පත් සංවර්ධන සැලැස්ම පිළියෙළ කිරීම, ධාරිතා සංවර්ධන වැඩසටහන් සංවර්ධනය කිරීම, නිපුණතා සංවර්ධන වැඩසටහන් ක්‍රියාත්මක කිරීම පිළිබඳ වගකීම් පවරා ජ්‍යෙෂ්ඨ නිලධාරියෙකු පත් කොට තිබීම			
20	**විගණන ඡේද වලට ප්‍රතිචාර දැක්වීම**			
20.1	ඉකුත් වර්ෂ සඳහා විගණකාධිපති විසින් නිකුත් කල විගණන ඡේද මඟින් පෙන්වා දී ඇති අඩුපාඩු නිවැරදි කොට තිබීම	අනුකූල වේ		

7.3 අනුකූලතා වාර්තා - රණවිරු සේවා අධිකාරිය

අ.අ	අදාළ කර ගත යුතු අවශ්‍යතාව	අනුකූලතා තත්ත්වය (අනුකූල වේ/ අනුකූල නොවේ)	අනුකූල නොවේ නම් ඒ සඳහා කෙටි පැහැදිලි කිරීම	අනුකූල නොවීම අනාගතයේ දී වළක්වා ගැනීමට යෝජනා කරන නිරවද්‍ය තීරණ ක්‍රියාමාර්ග
1	**පහත සඳහන් මූල්‍ය ප්‍රකාශ/ ගිණුම් නියමිත දිනට ඉදිරිපත් කොට තිබේ**			
1.1	වාර්ෂික මූල්‍ය ප්‍රකාශ	අනුකූල වේ		
1.2	රාජ්‍ය නිලධාරීන්ගේ අත්තිකාරම් ගිණුම	අදාළ නොවේ	ව්‍යවස්ථාපිත ආයතනයක්වන බැවින්	
1.3	ව්‍යාපාර හා නිෂ්පාදන අත්තිකාරම් ගිණුම් (වාණිජ අත්තිකාරම් ගිණුම්)	අදාළ නොවේ	ව්‍යවස්ථාපිත ආයතනයක් වන බැවින්	
1.4	ගබඩා අත්තිකාරම් ගිණුම්	අදාළ නොවේ	ව්‍යවස්ථාපිත ආයතනයක් වන බැවින්	
1.5	විශේෂ අත්තිකාරම් ගිණුම්	අදාළ නොවේ	ව්‍යවස්ථාපිත ආයතනයක් වන බැවින්	
1.6	වෙනත් (මු.රෙ.445)	අදාළ නොවේ	ව්‍යවස්ථාපිත ආයතනයක් වන බැවින්	
2	**පොත්පත් හා ලේඛන නඩත්තු කිරීම** (මු.රෙ.445)			
2.1	රාජ්‍ය පරිපාලන චක්‍රලේඛ 267/2018 අනුව ස්ථාවර වත්කම් ලේඛනය යාවත්කාලීනකර පවත්වාගෙන යාම	අනුකූල වේ		
2.2	පුද්ගල පඩිනඩි ලේඛන/ පුද්ගල පඩිනඩි කාඩ්පත් යාවත්කාලීනකර පවත්වාගෙන යාම	අනුකූල වේ		
2.3	විගණන විමසුම් ලේඛනය යාවත්කාලීනකර පවත්වාගෙන යාම	අනුකූල වේ		
2.4	අභ්‍යන්තර විගණන වාර්තා ලේඛනය යාවත්කාලීනකර පවත්වාගෙන යාම	අනුකූල වේ		
2.5	සියලුම මාසික ගිණුම් සාරාංශ (CIGAS) පිළියෙලකර නියමිත දිනට මහා භාණ්ඩාගාරයට ඉදිරිපත් කිරීම	අදාළ නොවේ	ව්‍යවස්ථාපිත ආයතනයක් වන බැවින්	
2.6	චෙක්පත් හා මුදල් ඇණවුම් ලේඛනය යාවත්කාලීනකර පවත්වාගෙන යාම	අනුකූල වේ		

අ.අ	අදාළ කර ගත යුතු අවශ්‍යතාව	අනුකූලතා තත්ත්වය (අනුකූල වේ/ අනුකූල නොවේ)	අනුකූල නොවේ නම් ඒ සඳහා කෙටි පැහැදිලි කිරීම	අනුකූල නොවීම අනාගතයේ දී වළක්වා ගැනීමට යෝජනා කරන නිරවද්‍ය කිරණ ක්‍රියාමාර්ග
2.7	ඉන්වෙන්ට්‍රි ලේඛනය යාවත්කාලීනකර පවත්වාගෙන යාම	අනුකූල වේ		
2.8	තොග ලේඛනය යාවත්කාලීනකර පවත්වාගෙන යාම	අනුකූල වේ		
2.9	හානි පාඩු ලේඛනය යාවත්කාලීනකර පවත්වාගෙන යාම	අනුකූල වේ		
2.10	බැරකම් ලේඛනය යාවත්කාලීනකර පවත්වාගෙන යාම	අනුකූල වේ		
2.11	උප පත්‍රිකා පොත් ලේඛනය (GA – N20) යාවත්කාලීනකර පවත්වාගෙන යාම	අදාළ නොවේ	ව්‍යවස්ථාපිත ආයතනයක් වන බැවින්	
03	**මූල්‍ය පාලනය සඳහා කාර්යන් අභිනියෝජනය කිරීම** (මු.රෙ. 135)			
3.1	මූල්‍ය බලතල ආයතනය තුළ බලතල පවරාදී තිබීම	අනුකූල වේ		
3.2	මූල්‍ය බලතල පවරාදීම පිළිබඳ ආයතනය තුළ දැනුවත් කර තිබීම	අනුකූල වේ		
3.3	සෑම ගනුදෙනුවක්ම නිලධාරීන් දෙදෙනෙකු හෝ ඊට වැඩි සංඛ්‍යාවක් හරහා අනුමත වන පරිදි බලතල පවරාදී තිබීම	අනුකූල වේ		
3.4	2014.05.11 දිනැති අංක 171/2004 දරන රාජ්‍ය ගිණුම් චක්‍රලේඛය අනුව, රජයේ පඩිපත් මෘදුකාංග පැකේජය භාවිතා කිරීමේ දී ගණකාධිකාරිවරයන්ගේ පාලනයට යටත්ව කටයුතු කිරීම	අනුකූල නොවේ		
4	**වාර්ෂික සැලසුම් සකස් කිරීම**			
4.1	වාර්ෂික ක්‍රියාකාරී සැලැස්ම සකස් කිරීම	අනුකූල වේ		
4.2	වාර්ෂික ප්‍රසම්පාදන සැලැස්ම සකස් කිරීම	අනුකූල වේ		
4.3	වාර්ෂික අභ්‍යන්තර විගණන සැලැස්ම සකස් කිරීම	අනුකූල වේ		

4.4	වාර්ෂික ඇස්තමේන්තුව සකස් කොට ජාතික අයවැය දෙපාර්තමේන්තුවට (NBD) නියමිත දිනට ඉදිරිපත් කිරීම	අනුකූල වේ		
4.5	වාර්ෂික මුදල් ප්‍රවාහ ප්‍රකාශය නියමිත දිනට භාණ්ඩාගාර මෙහෙයුම් දෙපාර්තමේන්තුවට ඉදිරිපත් කර තිබීම.	අදාළ නැත	ව්‍යවස්ථාපිත අයතනයක් බැවින් මාසික මුදල් අවශ්‍යතාවයන් රේඛීය අමාත්‍යාංශය මගින් ජාතික අයවැය දෙපාර්තමේන්තුව වෙත යොමු කරයි.	
5	**විගණන විමසුම්**			
5.1	විගණකාධිපතිවරයා විසින් නියම කොට ඇති දිනට, සියලුම විගණන විමසුම් වලට පිළිතුරු ලබා දී තිබීම	අනුකූල වේ		
6	**අභ්‍යන්තර විගණනය**			
6.1	මු.රෙ. 134(2) DMA/1-2019 අනුව, වසර ආරම්භයේ දී විගණකාධිපතිවරයා සමඟ සාකච්ඡා කිරීමෙන් අනතුරුව, අභ්‍යන්තර විගණන සැලැස්ම සකස් කිරීම	අනුකූල වේ		
6.2	සෑම අභ්‍යන්තර විගණන වාර්තාවකටම මාසයක කාලයක් තුළ දී පිළිතුරු සපයා තිබීම	අනුකූල වේ		
6.3	2018 අංක 19 දරන ජාතික විගණන පනතේ 40(4) උප වගන්තිය ප්‍රකාරව, සියලුම අභ්‍යන්තර විගණන වාර්තා වල පිටපත් කළමනාකරණ විගණන දෙපාර්තමේන්තුවට ඉදිරිපත් කර තිබීම	අනුකූල වේ		
6.4	මුදල් රෙගුලාසි 134(3) ප්‍රකාරව, සියලුම අභ්‍යන්තර විගණන වාර්තා වල පිටපත් විගණකාධිපතිවරයාට ඉදිරිපත් කර තිබීම	අනුකූල වේ		
7	**විගණන හා කළමනාකරණ කමිටු**			
7.1	DMA චක්‍රලේඛ 1-2019 අනුව, අවම වශයෙන් විගණන හා කළමනාකරණ කමිටු 04 ක් වත් අදාළ වර්ෂය තුළ පවත්වාගෙන තිබීම	අනුකූල නොවේ	2022 වර්ෂය තුළ රට තුළ පැවති දේශපාලන හා ආර්ථික අර්බුද හමුවේ රැස්වීම් 03ක් පමණක් පවත්වන ලදී.	අවම වශයෙන් විගණන හා කළමනාකරණ කමිටු 04ක් වර්ෂය තුළ පැවැත්වීම.

8	**වත්කම් කළමනාකරණය**			
8.1	අංක 01/2017 දරන වත්කම් කළමනාකරණ චක්‍රලේඛයේ 07 වන පරිච්ඡේදය අනුව, වත්කම් මිල දී ගැනීම් හා අපහරණය කිරීම් පිළිබඳ තොරතුරු කොම්ප්ට්‍රෝලර් ජනරාල් කාර්යාලය වෙත ඉදිරිපත් කර තිබීම	අනුකූල වේ		
8.2	ඉහත සඳහන් චක්‍රලේඛයේ 13 වන පරිච්ඡේදය ප්‍රකාරව, එම චක්‍රලේඛයේ විධි විධාන ක්‍රියාත්මක කිරීම සම්බන්ධීකරණය සඳහා සුදුසු සම්බන්ධතා නිලධාරියෙකු පත් කර එම නිලධාරියා පිළිබඳ තොරතුරු කොම්ප්ට්‍රෝලර් ජනරාල් කාර්යාලයට වාර්තාකර තිබීම	අනුකූල වේ		
8.3	රාජ්‍ය මුදල් චක්‍රලේඛ අංක 05/2016 අනුව, භාණ්ඩ සමීක්ෂණ පවත්වා අදාළ වාර්තා නියමිත දිනට විගණකාධිපතිවරයා වෙත ඉදිරිපත් කර තිබීම	අනුකූල නොවේ	දැනට මෙහි දක්වා ඇති චක්‍රලේඛය අවලංගු කර මු.රෙ. 756(06) හි දක්වා ඇති දෙවන කාලරාමුව අනුව විගණකාධිපති වෙත ඉදිරිපත් කළ යුත්තේ ජූනි 15 දිනට පෙරය. ඒ අනුව අදාළ සමීක්ෂණ කටයුතු හා අනෙකුත් කටයුතු සිදුවෙමන් පවතියි.	
8.4	වාර්ෂික භාණ්ඩ සමීක්ෂණයෙන් අනාවරණය වූ අතිරික්ත, ඌණතා හා වෙනත් නිර්දේශ චක්‍රලේඛයේ සඳහන් කාලය තුළ සිදුකොට තිබීම	අනුකූල නොවේ		
8.5	ගර්හිත භාණ්ඩ අපහරණය කිරීම මු.රෙ. 772 අනුව සිදු කිරීම	අනුකූල වේ		
9	වාහන කළමනාකරණය			
9.1	සංචිත වාහන සඳහා දෛනික ධාවන සටහන් හා මාසික සාරාංශ වාර්තා සකස් කොට නියමිත දිනට විගණකාධිපති වෙත ඉදිරිපත් කිරීම	අනුකූල වේ		
9.2	වාහන ගර්හිත වී මාස 06 කට වඩා අඩු කාලයක දී අපහරණය කර තිබීම	අනුකූල වේ		

9.3	වාහන ලොග් පොත් පවත්වා ගනිමින් ඒවා යාවත්කාලීනකර පවත්වාගෙන යාම	අනුකූල වේ		
9.4	සෑම වාහන අනතුරක් සම්බන්ධයෙන්ම මු.රෙ. 103,104,109, හා 110 ප්‍රකාරව කටයුතු කිරීම	අනුකූල වේ		
9.5	2016.12.29 දිනැති අංක 2016/30 දරන රාජ්‍ය පරිපාලන චක්‍රලේඛයේ 3.1 ඡේදයේ සඳහන් විධි විධාන ප්‍රකාරව, වාහන වල ඉන්ධන දහනය වීම නැවත පරීක්ෂා කිරීම	අනුකූල වේ		
9.6	කල්බදු කාල සීමාවෙන් අනතුරුව, බදු වාහන ලොග් පොත් වල සම්පූර්ණ අයිතිය පවරා ගෙන තිබීම	අනුකූල නොවේ	අදාළ ආයතන මගින් සියලු නඩත්තු, ගෙවීම් සිදු කරයි.	
10	**බැංකු ගිණුම් කළමනාකරණය**			
10.1	නියමිත දිනට බැංකු සැසඳුම් ප්‍රකාශ පිළියෙළ කර සහතික කර ඒවා විගණනය සඳහා ඉදිරිපත් කර තිබීම	අනුකූල වේ		
10.2	සමාලෝචිත වර්ෂයේ දී හෝ ඊට පෙර වර්ෂ වල සිට ඉදිරියට රැගෙන ආ අක්‍රිය බැංකු ගිණුම් නිරවුල් කර තිබීම	අනුකූල වේ		
10.3	බැංකු සැසඳුම් ප්‍රකාශ වලින් අනාවරණය වූ හා ගැලපුම් කළ යුතුව තිබූ ශේෂ සම්බන්ධයෙන් මුදල් රෙගුලාසි ප්‍රකාරව කටයුතු කොට එම ශේෂ මාසයක කාලයක් ඇතුළත නිරවුල් කර තිබීම	අනුකූල වේ		
11	**ප්‍රතිපාදන උපයෝජනය**			
11.1	සලසා තිබූ ප්‍රතිපාදන ඒවායේ සීමාව ඉක්මවා නොයන පරිදි වියදම් දැරීම	අනුකූල වේ		
11.2	මු.රෙ. 94(1) ප්‍රකාරව, සලසන ලද ප්‍රතිපාදනයෙන් උපයෝජනය කළ පසු වර්ෂ අවසානයේ දී ඉතිරි ප්‍රතිපාදන සීමාව නෙඉක්මවන පරිදි බැරකම්වලට එලඹීම	අනුකූල වේ		
12	**රජයේ නිළධාරීන්ගේ අත්තිකාරම් ගිණුම්**			
12.1	සීමාවන්ටවලට අනුකූල වීම.	අදාළ නොවේ	ව්‍යවස්ථාපිත ආයතනයක් වන බැවින්	
12.2	නිහතිටි ණය ශේෂ පිළිබඳ කාල විශ්ලේෂණයක් සිදු කර තිබීම	අදාළ නොවේ	ව්‍යවස්ථාපිත ආයතනයක් වන බැවින්	

12.3	වර්ෂයකට වැඩි කාලයක සිට පැවත එන හිඟහිටි ණය ශේෂ නිරවුල් කර තිබීම	අනුකූල නොවේ	ව්‍යවස්ථාපිත ආයතනයක් වන බැවින්	
13	**පොදු තැන්පත් ගිණුම**			
13.1	කල් ඉකුත් වූ තැන්පතු සම්බන්ධයෙන් මු.රෙ. 571 ප්‍රකාරව කටයුතු කර තිබීම.	අනුකූල නොවේ	ව්‍යවස්ථාපිත ආයතනයක් වන බැවින්	
13.2	පොදු තැන්පතු සඳහා වන පාලන ගිණුම යාවත්කාලීන කර පවත්වාගෙන යාම	අනුකූල නොවේ	ව්‍යවස්ථාපිත ආයතනයක් වන බැවින්	
14	**අග්‍රිම ගිණුම**			
14.1	සමාලෝචිත වර්ෂය අවසානයේ දී මුදල් පොතේ ශේෂය භාණ්ඩාගාර මෙහෙයුම් දෙපාර්තමේන්තුවට ප්‍රේෂණය කර තිබීම	අනුකූල නොවේ	ව්‍යවස්ථාපිත ආයතනයක් වන බැවින්	
14.2	මු.රෙ. 371 ප්‍රකාරව නිකුත් කළ තත්කාර්ය අතුරු අග්‍රිම, එම කාර්යය අවසන් වී මාසයක් ඇතුළත නිරවුල් කර තිබීම	අනුකූල වේ	ව්‍යවස්ථාපිත ආයතනයක් වන බැවින්	
14.3	මු.රෙ. 371 ප්‍රකාරව අනුමත සීමාව ඉක්මවා නොයන පරිදි තත්කාර්ය අතුරු අග්‍රිම නිකුත් කර තිබීම	අනුකූල වේ	ව්‍යවස්ථාපිත ආයතනයක් වන බැවින්	
14.4	අග්‍රිම ගිණුමේ ශේෂය, භාණ්ඩාගාරයේ පොත් සමඟ මාසිකව සැසඳුම් කිරීම	අනුකූල නොවේ	ව්‍යවස්ථාපිත ආයතනයක් වන බැවින්	
15	**ආදායම් ගිණුම**			
15.1	අදාළ රෙගුලාසි වලට අනුකූලව, රැස් කළ ආදායමෙන් ආපසු ගෙවීම් සිදු කොට තිබීම	අනුකූල නොවේ	ව්‍යවස්ථාපිත ආයතනයක් වන බැවින්	
15.2	රැස් කර තිබූ ආදයම්, තැන්පතු ගිණුමට බැර නොකොට සෘජුවම ආදායමට බැර කර තිබීම	අනුකූල නොවේ	ව්‍යවස්ථාපිත ආයතනයක් වන බැවින්	
15.3	මු.රෙ 176 අනුව හිඟ ආදායම් වාර්තා විගණකාධිපතිවරයා වෙත ඉදිරිපත් කර තිබීම	අනුකූල නොවේ	ව්‍යවස්ථාපිත ආයතනයක් වන බැවින්	
16	**මානව සම්පත් කළමනාකරණය**			
16.1	අනුමත කාර්ය මණ්ඩල සීමාව තුළ කාර්ය මණ්ඩලය පවත්වාගෙන යාම	අනුකූල වේ		

16.2	කාර්ය මණ්ඩලයේ සියලුම සාමාජිකයන් වෙත රාජකාරි ලැයිස්තු ලිඛිතව ලබාදී තිබීම	අනුකූල වේ		
16.3	20.09.2017 දිනැති MSD චක්‍රලේඛ අංක 04/2017 ප්‍රකාරව සියලුම වාර්තා කළමනාකරණ සේවා දෙපාර්තමේන්තුව වෙත ඉදිරිපත් කර තිබීම	අනුකූල වේ		
17	**මහජනයා වෙත තොරතුරු ලබා දීම**			
17.1	තොරතුරු දැන ගැනීමේ පනත හා රෙගුලාසි ප්‍රකාරව තොරතුරු නිලධාරියෙකු පත් කොට තොරතුරු ලබා දීමේ ලේඛනයක් යාවත්කාලීනකර පවත්වාගෙන යාම	අනුකූල වේ		
17.2	ආයතනය පිළිබඳ තොරතුරු එහි වෙබ් අඩවිය හරහා ලබා දී තිබෙන අතර, වෙබ් අඩවිය හරහා හෝ විකල්ප මාර්ග හරහා ආයතනය පිළිබඳ මහජනයාගේ ප්‍රශංසා/චෝදනා පල කිරීමට පහසුකම් සලසා තිබීම	අනුකූල වේ		
17.3	තොරතුරු දැන ගැනීමේ පනතේ 08 වන හා 10 වන වගන්ති ප්‍රකාරව වසරකට දෙවතාවක් හෝ වසරකට වරක් වාර්තා ඉදිරිපත් කර තිබීම	අනුකූල නොවේ		
18	**පුරවැසි ප්‍රඥප්තිය ක්‍රියාත්මක කිරීම**			
18.1	අංක 05/2008 හා 05/2018(1) දරන රාජ්‍ය පරිපාලන හා කළමනාකරණ අමාත්‍යාංශ චක්‍රලේඛ අනුව පුරවැසි/සේවාලාභී ප්‍රඥප්තියක් සම්පාදනය කොට ක්‍රියාත්මක කර තිබීම	අනුකූල නොවේ	2023 වර්ෂයේදී එළිදැක්වීම සඳහා සකස්කරමින් පවතියි	
18.2	එම චක්‍රලේඛයේ 2.3 ඡේදය පරිදි, පුරවැසි/සේවාලාභී ප්‍රඥප්තිය සම්පාදනය කිරීම හා ක්‍රියාත්මක කිරීමේ කටයුතු අධීක්ෂණය කිරීම හා ඇගයීම සඳහා ආයතන විසින් ක්‍රමවේදයක් සකස් කොට තිබීම	අනුකූල නොවේ	2023 වර්ෂයේදී ක්‍රියාත්මක කිරීමට සැලසුම් කරයි	
19	**මානව සම්පත් සැලැස්ම සම්පාදනය කිරීම**			
19.1	2018.01.24 දිනැති රාජ්‍ය පරිපාලන චක්‍රලේඛ අංක 02/2018 ඇමුණුම 02 ආකෘතිය පදනම් කරගෙන මානව සම්පත් සැලැස්මක් සකස් කොට තිබීම	අනුකූල වේ	අදාළ චක්‍රලේඛයේ සඳහන් පරිදි ඉදිරි වර්ෂයේදී කටයුතු කිරීමට සැලසුම් කර ඇත	

19.2	කාර්ය මණ්ඩලයේ සෑම සාමාජිකයෙකු සඳහාම වර්ෂයකට අවම වශයෙන් පැය 12 කට නො අඩු පුහුණු අවස්ථාවක් ඉහත සඳහන් මානව සම්පත් සැලැස්ම තුළ තහවුරු කොට තිබීම	අනුකූල වේ	2023 වර්ෂයේදී කටයුතු කෙරේ	
19.3	ඉහත සඳහන් චක්‍රලේඛයේ ඇමුණුම 01 හි දැක්වෙන ආකෘතිය පදනම් කරගෙන සමස්ත කාර්ය මණ්ඩලය සඳහාම වාර්ෂික කාර්ය සාධන ගිවිසුම් අත්සන් කර තිබීම	අනුකූල වේ	2023 වර්ෂයේදී කටයුතු කෙරේ	
19.4	ඉහත චක්‍රලේඛයේ 6.5 ඡේදය ප්‍රකාරව මානව සම්පත් සංවර්ධන සැලැස්ම පිළියෙළ කිරීම, ධාරිතා සංවර්ධන වැඩසටහන් සංවර්ධනය කිරීම, නිපුණතා සංවර්ධන වැඩසටහන් ක්‍රියාත්මක කිරීම පිළිබඳ වගකීම් පවරා ජ්‍යෙෂ්ඨ නිලධාරියෙකු පත් කොට තිබීම	අනුකූල වේ	2023 වර්ෂයේදී කටයුතු කෙරේ	
20	**විගණන ඡේද වලට ප්‍රතිචාර දැක්වීම**	අනුකූල වේ		
20.1	ඉකුත් වර්ෂ සඳහා විගණකාධිපති විසින් නිකුත් කල විගණන ඡේද මඟින් පෙන්වා දී ඇති අඩුපාඩු නිවැරදි කොට තිබීම	අනුකූල වේ		

7.4 අනුකූලතා වාර්තා - ආරක්ෂක පර්යේෂණ හා සංවර්ධන මධ්‍යස්ථානය

අංකය	අදාළ කර ගත යුතු අවශ්‍යතාව	අනුකූලතා තත්ත්වය (අනුකූල වේ/අනුකූල නොවේ)	අනුකූල නොවේ නම් ඒ සඳහා කෙටි පැහැදිලි කිරීම	අනුකූල නොවීම අනාගතයේ දී වළක්වා ගැනීමට යෝජනා කරන නිරවද්‍ය තීරණ ක්‍රියාමාර්ග
1	**පහත සඳහන් මූල්‍ය ප්‍රකාශ/ ගිණුම් නියමිත දිනට ඉදිරිපත් කොට තිබේ**			
1.1	වාර්ෂික මූල්‍ය ප්‍රකාශ	අනුකූල නොවේ	රේඛීය අමාත්‍යාංශය වෙතින් සිදුකරනු ලබයි	-
1.2	රාජ්‍ය නිලධාරීන්ගේ අත්තිකාරම් ගිණුම	අනුකූල නොවේ		-
1.3	ව්‍යාපාර හා නිෂ්පාදන අත්තිකාරම් ගිණුම් (වාණිජ අත්තිකාරම් ගිණුම්)	අනුකූල නොවේ		-
1.4	ගබඩා අත්තිකාරම් ගිණුම්	අනුකූල නොවේ		-
1.5	විශේෂ අත්තිකාරම් ගිණුම්	අනුකූල නොවේ		-

1.6	වෙනත්	අනුකූල නොවේ		-
2	**පොත්පත් හා ලේඛන නඩත්තු කිරීම (මු.රෙ.445)**			
2.1	රාජ්‍ය පරිපාලන චක්‍රලේඛ 267/2018 අනුව ස්ථාවර වත්කම් ලේඛනය යාවත්කාලීනකර පවත්වාගෙන යාම	අනුකූල නොවේ	රේඛීය අමාත්‍යාංශය වෙතින් සිදුකරනු ලබයි	-
2.2	පුද්ගල පඩිනඩි ලේඛන/ පුද්ගල පඩිනඩි කාඩ්පත් යාවත්කාලීනකර පවත්වාගෙන යාම	අනුකූල නොවේ		-
2.3	විගණන විමසුම් ලේඛනය යාවත්කාලීනකර පවත්වාගෙන යාම	අනුකූල නොවේ		-
2.4	අභ්‍යන්තර විගණන වාර්තා ලේඛනය යාවත්කාලීනකර පවත්වාගෙන යාම	අනුකූල නොවේ		-
2.5	සියලුම මාසික ගිණුම් සාරාංශ (CIGAS) පිළියෙලකර නියමිත දිනට මහා භාණ්ඩාගාරයට ඉදිරිපත් කිරීම	අනුකූල නොවේ		-
2.6	වෙක්පත් හා මුදල් ඇණවුම් ලේඛනය යාවත්කාලීනකර පවත්වාගෙන යාම	අනුකූල නොවේ		-
2.7	ඉන්වෙන්ට්‍රි ලේඛනය යාවත්කාලීනකර පවත්වාගෙන යාම	අනුකූල වේ	-	-
2.8	තොග ලේඛනය යාවත්කාලීනකර පවත්වාගෙන යාම	අනුකූල වේ	-	-
2.9	හානි පාඩු ලේඛනය යාවත්කාලීනකර පවත්වාගෙන යාම	අනුකූල නොවේ	රේඛීය අමාත්‍යාංශය වෙතින් සිදුකරනු ලබයි	-
2.10	බැරකම් ලේඛනය යාවත්කාලීනකර පවත්වාගෙන යාම	අනුකූල නොවේ		-
2.11	උප පත්‍රිකා පොත් ලේඛනය (GA – N20) යාවත්කාලීනකර පවත්වාගෙන යාම	අනුකූල නොවේ		-
03	**මූල්‍ය පාලනය සඳහා කාර්යන් අභිනියෝජනය කිරීම** (මු.රෙ. 135)			
3.1	මූල්‍ය බලතල ආයතනය තුළ බලතල	අනුකූල වේ	-	-

	පවරාදී තිබීම			
3.2	මූල්‍ය බලතල පවරාදීම පිළිබඳ ආයතනය තුළ දැනුවත් කර තිබීම	අනුකූල වේ	-	-
3.3	සෑම ගනුදෙනුවක්ම නිලධාරීන් දෙදෙනෙකු හෝ ඊට වැඩි සංඛ්‍යාවක් හරහා අනුමත වන පරිදි බලතල පවරාදී තිබීම	අනුකූල වේ	-	-
3.4	2014.05.11 දිනැති අංක 171/2004 දරන රාජ්‍ය ගිණුම් චක්‍රලේඛය අනුව, රජයේ පඩිපත් මෘදුකාංග පැකේජය භාවිතා කිරීමේ දී ගණකාධිකාරිවරයන්ගේ පාලනයට යටත්ව කටයුතු කිරීම	අනුකූල නොවේ	රේඛීය අමාත්‍යාංශය වෙතින් සිදුකරනු ලබයි	-
4	**වාර්ෂික සැලසුම් සකස් කිරීම**			
4.1	වාර්ෂික ක්‍රියාකාරී සැලැස්ම සකස් කිරීම	අනුකූල වේ	-	-
4.2	වාර්ෂික ප්‍රසම්පාදන සැලැස්ම සකස් කිරීම	අනුකූල වේ	-	-
4.3	වාර්ෂික අභ්‍යන්තර විගණන සැලැස්ම සකස් කිරීම	අනුකූල නොවේ	රේඛීය අමාත්‍යාංශය වෙතින් සිදුකරනු ලබයි	-
4.4	වාර්ෂික ඇස්තමේන්තුව සකස් කොට ජාතික අයවැය දෙපාර්තමේන්තුවට (NBD) නියමිත දිනට ඉදිරිපත් කිරීම	අනුකූල නොවේ		-
4.5	වාර්ෂික මුදල් ප්‍රවාහ ප්‍රකාශය නියමිත දිනට භාණ්ඩාගාර මෙහෙයුම් දෙපාර්තමේන්තුවට ඉදිරිපත් කර තිබීම.	අනුකූල නොවේ		-
5	**විගණන විමසුම්**			
5.1	විගණකාධිපතිවරයා විසින් නියම කොට ඇති දිනට, සියලුම විගණන විමසුම් වලට පිළිතුරු ලබා දී තිබීම	අනුකූල නොවේ	රේඛීය අමාත්‍යාංශය වෙතින් සිදුකරනු ලබයි	-
6	**අභ්‍යන්තර විගණනය**			
6.1	මු.රෙ. 134(2) DMA/1-2019 අනුව, වසර ආරම්භයේ දී විගණකාධිපතිවරයා සමඟ සාකච්ඡා කිරීමෙන් අනතුරුව, අභ්‍යන්තර විගණන සැලැස්ම සකස් කිරීම	අනුකූල නොවේ		-

6.2	සෑම අභ්‍යන්තර විගණන වාර්තාවකටම මාසයක කාලයක් තුළ දී පිළිතුරු සපයා තිබීම	අනුකූල නොවේ	රේඛීය අමාත්‍යාංශය වෙතින් සිදුකරනු ලබයි	-
6.3	2018 අංක 19 දරන ජාතික විගණන පනතේ 40(4) උප වගන්තිය ප්‍රකාරව, සියලුම අභ්‍යන්තර විගණන වාර්තා වල පිටපත් කළමනාකරණ විගණන දෙපාර්තමේන්තුවට ඉදිරිපත් කර තිබීම	අනුකූල නොවේ		-
6.4	මුදල් රෙගුලාසි 134(3) ප්‍රකාරව, සියලුම අභ්‍යන්තර විගණන වාර්තා වල පිටපත් විගණකාධිපතිවරයාට ඉදිරිපත් කර තිබීම	අනුකූල නොවේ		-
7	**විගණන හා කළමනාකරණ කමිටු**			
7.1	DMA චක්‍රලේඛ 1-2019 අනුව, අවම වශයෙන් විගණන හා කළමනාකරණ කමිටු 04 ක් වත් අදාළ වර්ෂය තුළ පවත්වාගෙන තිබීම	අනුකූල නොවේ	රේඛීය අමාත්‍යාංශය වෙතින් සිදුකරනු ලබයි	-
8	**වත්කම් කළමනාකරණය**			
8.1	අංක 01/2017 දරන වත්කම් කළමනාකරණ චක්‍රලේඛයේ 07 වන පරිච්ඡේදය අනුව, වත්කම් මිල දී ගැනීම් හා අපහරණය කිරීම් පිළිබඳ තොරතුරු කොම්ප්ට්‍රෝලර් ජනරාල් කාර්යාලය වෙත ඉදිරිපත් කර තිබීම	අනුකූල වේ	-	-
8.2	ඉහත සඳහන් චක්‍රලේඛයේ 13 වන පරිච්ඡේදය ප්‍රකාරව, එම චක්‍රලේඛයේ විධි විධාන ක්‍රියාත්මක කිරීම සම්බන්ධීකරණය සඳහා සුදුසු සම්බන්ධතා නිලධාරියෙකු පත් කර එම නිලධාරියා පිළිබඳ තොරතුරු කොම්ප්ට්‍රෝලර් ජනරාල් කාර්යාලයට වාර්තාකර තිබීම	අනුකූල වේ	-	-
8.3	රාජ්‍ය මුදල් චක්‍රලේඛ අංක 05/2016 අනුව, භාණ්ඩ සමීක්ෂණ පවත්වා අදාළ වාර්තා නියමිත දිනට විගණකාධිපතිවරයා වෙත ඉදිරිපත් කර තිබීම	අනුකූල වේ	-	-
8.4	වාර්ෂික භාණ්ඩ සමීක්ෂණයෙන් අනාවරණය වූ අතිරික්ත, ඌණතා හා වෙනත් නිර්දේශ චක්‍රලේඛයේ සඳහන් කාලය තුළ සිදුකොට තිබීම	අනුකූල වේ	-	-
8.5	ගර්හිත භාණ්ඩ අපහරණය කිරීම මු.රෙ. 772 අනුව සිදු කිරීම	අනුකූල වේ	-	-

9	වාහන කළමනාකරණය			
9.1	සංචිත වාහන සඳහා දෛනික ධාවන සටහන් හා මාසික සාරාංශ වාර්තා සකස් කොට නියමිත දිනට විගණකාධිපති වෙත ඉදිරිපත් කිරීම	අනුකූල වේ	-	-
9.2	වාහන ගර්හිත වී මාස 06 කට වඩා අඩු කාලයක දී අපහරණය කර තිබීම	අනුකූල වේ	-	-
9.3	වාහන ලොග් පොත් පවත්වා ගනිමින් ඒවා යාවත්කාලීනකර පවත්වාගෙන යාම	අනුකූල වේ	-	-
9.4	සෑම වාහන අනතුරක් සම්බන්ධයෙන්ම මු.රෙ. 103,104,109, හා 110 ප්‍රකාරව කටයුතු කිරීම	අනුකූල වේ	-	-
9.5	2016.12.29 දිනැති අංක 2016/30 දරන රාජ්‍ය පරිපාලන චක්‍රලේඛයේ 3.1 ඡේදයේ සඳහන් විධි විධාන ප්‍රකාරව, වාහන වල ඉන්ධන දහනය වීම නැවත පරීක්ෂා කිරීම	අනුකූල වේ	-	-
9.6	කල්බදු කාල සීමාවෙන් අනතුරුව, බදු වාහන ලොග් පොත් වල සම්පූර්ණ අයිතිය පවරා ගෙන තිබීම.	අනුකූල නොවේ	රේඛීය අමාත්‍යාංශය වෙතින් සිදුකරනු ලබයි	-
10	**බැංකු ගිණුම් කළමනාකරණය**			
10.1	නියමිත දිනට බැංකු සැසඳුම් ප්‍රකාශ පිළියෙළ කර සහතික කර ඒවා විගණනය සඳහා ඉදිරිපත් කර තිබීම	අනුකූල නොවේ	රේඛීය අමාත්‍යාංශය වෙතින් සිදුකරනු ලබයි	-
10.2	සමාලෝචිත වර්ෂයේ දී හෝ ඊට පෙර වර්ෂ වල සිට ඉදිරියට රැගෙන ආ අක්‍රිය බැංකු ගිණුම් නිරවුල් කර තිබීම	අනුකූල නොවේ		-
10.3	බැංකු සැසඳුම් ප්‍රකාශ වලින් අනාවරණය වූ හා ගැලපුම් කළ යුතුව තිබූ ශේෂ සම්බන්ධයෙන් මුදල් රෙගුලාසි ප්‍රකාරව කටයුතු කොට එම ශේෂ මාසයක කාලයක් ඇතුළත නිරවුල් කර තිබීම	අනුකූල නොවේ		-
11	**ප්‍රතිපාදන උපයෝජනය**			
11.1	සලසා තිබූ ප්‍රතිපාදන ඒවායේ සීමාව ඉක්මවා නොයන පරිදි වියදම් දැරීම	අනුකූල වේ	-	-
11.2	මු.රෙ. 94(1) ප්‍රකාරව, සලසන ලද ප්‍රතිපාදනයෙන් උපයෝජනය කළ පසු වර්ෂ අවසානයේ දී ඉතිරි ප්‍රතිපාදන සීමාව නෙඉක්මවන පරිදි බැරකම්වලට ඵලඹීම	අනුකූල නොවේ	රේඛීය අමාත්‍යාංශය වෙතින් සිදුකරනු ලබයි	-

12	**රජයේ නිළධාරීන්ගේ අත්තිකාරම් ගිණුම්**			
12.1	සීමාවන්ට වලට අනුකූල වීම.	අනුකූල නොවේ	රේඛීය අමාත්‍යාංශය වෙතින් සිදුකරනු ලබයි	-
12.2	හිඟහිටි ණය ශේෂ පිළිබඳ කාල විශ්ලේෂණයක් සිදු කර තිබීම	අනුකූල නොවේ		-
12.3	වර්ෂයකට වැඩි කාලයක සිට පැවත එන හිඟහිටි ණය ශේෂ නිරවුල් කර තිබීම	අනුකූල නොවේ		-
13	**පොදු තැන්පත් ගිණුම**			
13.1	කල් ඉකුත් වූ තැන්පතු සම්බන්ධයෙන් මු.රෙ. 571 ප්‍රකාරව කටයුතු කර තිබීම.	අනුකූල නොවේ	රේඛීය අමාත්‍යාංශය වෙතින් සිදුකරනු ලබයි	-
13.2	පොදු තැන්පතු සඳහා වන පාලන ගිණුම යාවත්කාලීන කර පවත්වාගෙන යාම	අනුකූල නොවේ		-
14	**අග්‍රිම ගිණුම**			
14.1	සමාලෝචිත වර්ෂය අවසානයේ දී මුදල් පොතේ ශේෂය භාණ්ඩාගාර මෙහෙයුම් දෙපාර්තමේන්තුවට ප්‍රේෂණය කර තිබීම	අනුකූල නොවේ	රේඛීය අමාත්‍යාංශය වෙතින් සිදුකරනු ලබයි	-
14.2	මු.රෙ. 371 ප්‍රකාරව නිකුත් කළ තත්කාර්ය අතුරු අග්‍රිම, එම කාර්යය අවසන් වී මාසයක් ඇතුළත නිරවුල් කර තිබීම	අනුකූල වේ	-	-
14.3	මු.රෙ. 371 ප්‍රකාරව අනුමත සීමාව ඉක්මවා නොයන පරිදි තත්කාර්ය අතුරු අග්‍රිම නිකුත් කර තිබීම	අනුකූල නොවේ	රේඛීය අමාත්‍යාංශය වෙතින් සිදුකරනු ලබයි	-
14.4	අග්‍රිම ගිණුමේ ශේෂය, භාණ්ඩාගාරයේ පොත් සමඟ මාසිකව සැසඳුම් කිරීම	අනුකූල නොවේ		-
15	**ආදායම් ගිණුම**			
15.1	අදාළ රෙගුලාසි වලට අනුකූලව, රැස් කළ ආදායමෙන් ආපසු ගෙවීම් සිදු කොට තිබීම	අනුකූල නොවේ	රේඛීය අමාත්‍යාංශය වෙතින් සිදුකරනු ලබයි	-
15.2	රැස් කර තිබූ ආදයම්, තැන්පතු ගිණුමට බැර නොකොට සෘජුවම ආදායමට බැර කර තිබීම	අනුකූල නොවේ	රේඛීය අමාත්‍යාංශය වෙතින් සිදුකරනු ලබයි	-
15.3	මු.රෙ 176 අනුව හිඟ ආදායම් වාර්තා විගණකාධිපතිවරයා වෙත ඉදිරිපත් කර තිබීම	අනුකූල නොවේ		-

16	**මානව සම්පත් කළමනාකරණය**			
16.1	අනුමත කාර්ය මණ්ඩල සීමාව තුළ කාර්ය මණ්ඩලය පවත්වාගෙන යාම	අනුකූල වේ	-	-
16.2	කාර්ය මණ්ඩලයේ සියලුම සාමාජිකයන් වෙත රාජකාරි ලැයිස්තු ලිඛිතව ලබාදී තිබීම	අනුකූල වේ	-	-
16.3	20.09.2017 දිනැති MSD චක්‍රලේඛ අංක 04/2017 ප්‍රකාරව සියලුම වාර්තා කළමනාකරණ සේවා දෙපාර්තමේන්තුව වෙත ඉදිරිපත් කර තිබීම	අනුකූල නොවේ	රේඛීය අමාත්‍යාංශය වෙතින් සිදුකරනු ලබයි	-
17	**මහ ජනයා වෙත තොරතුරු ලබා දීම**			
17.1	තොරතුරු දැන ගැනීමේ පනත හා රෙගුලාසි ප්‍රකාරව තොරතුරු නිලධාරියෙකු පත් කොට තොරතුරු ලබා දීමේ ලේඛනයක් යාවත්කාලීනකර පවත්වාගෙන යාම	අනුකූල වේ	-	-
17.2	ආයතනය පිළිබඳ තොරතුරු එහි වෙබ් අඩවිය හරහා ලබා දී තිබෙන අතර, වෙබ් අඩවිය හරහා හෝ විකල්ප මාර්ග හරහා ආයතනය පිළිබඳ මහජනයාගේ ප්‍රශංසා/චෝදනා පල කිරීමට පහසුකම් සලසා තිබීම	අනුකූල වේ	-	-
17.3	තොරතුරු දැන ගැනීමේ පනතේ 08 වන හා 10 වන වගන්ති ප්‍රකාරව වසරකට දෙවතාවක් හෝ වසරකට වරක් වාර්තා ඉදිරිපත් කර තිබීම	අනුකූල වේ	-	-
18	**පුරවැසි ප්‍රඥප්තිය ක්‍රියාත්මක කිරීම**			
18.1	අංක 05/2008 හා 05/2018(1) දරන රාජ්‍ය පරිපාලන හා කළමනාකරණ අමාත්‍යාංශ චක්‍රලේඛ අනුව පුරවැසි/සේවාලාභී ප්‍රඥප්තියක් සම්පාදනය කොට ක්‍රියාත්මක කර තිබීම	අනුකූල වේ	-	-
18.2	එම චක්‍රලේඛයේ 2.3 ඡේදය පරිදි, පුරවැසි/සේවාලාභී ප්‍රඥප්තිය සම්පාදනය කිරීම හා ක්‍රියාත්මක කිරීමේ කටයුතු අධීක්ෂණය කිරීම හා ඇගයීම සඳහා ආයතන විසින් ක්‍රමවේදයක් සකස් කොට තිබීම	අනුකූල වේ	-	-

19	**මානව සම්පත් සැලැස්ම සම්පාදනය කිරීම**			
19.1	2018.01.24 දිනැති රාජ්‍ය පරිපාලන චක්‍රලේඛ අංක 02/2018 ඇමුණුම 02 ආකෘතිය පදනම් කරගෙන මානව සම්පත් සැලැස්මක් සකස් කොට තිබීම	අනුකූල වේ	-	-
19.2	කාර්ය මණ්ඩලයේ සෑම සාමාජිකයෙකු සඳහාම වර්ෂයකට අවම වශයෙන් පැය 12 කට නො අඩු පුහුණු අවස්ථාවක් ඉහත සඳහන් මානව සම්පත් සැලැස්ම තුළ තහවුරු කොට තිබීම	අනුකූල වේ	-	-
19.3	ඉහත සඳහන් චක්‍රලේඛයේ ඇමුණුම 01 හි දැක්වෙන ආකෘතිය පදනම් කරගෙන සමස්ත කාර්ය මණ්ඩලය සඳහාම වාර්ෂික කාර්ය සාධන ගිවිසුම් අත්සන් කර තිබීම	අනුකූල වේ	-	-
19.4	ඉහත චක්‍රලේඛයේ 6.5 ඡේදය ප්‍රකාරව මානව සම්පත් සංවර්ධන සැලැස්ම පිළියෙළ කිරීම, ධාරිතා සංවර්ධන වැඩසටහන් සංවර්ධනය කිරීම, නිපුණතා සංවර්ධන වැඩසටහන් ක්‍රියාත්මක කිරීම පිළිබඳ වගකීම් පවරා ජ්‍යෙෂ්ඨ නිලධාරියෙකු පත් කොට තිබීම	අනුකූල වේ	-	-
20	**විගණන ඡේද වලට ප්‍රතිචාර දැක්වීම**			
20.1	ඉකුත් වර්ෂ සඳහා විගණකාධිපති විසින් නිකුත් කල විගණන ඡේද මඟින් පෙන්වා දී ඇති අඩුපාඩු නිවැරදි කොට තිබීම	අනුකූල වේ	-	-