වාර්ෂික වාර්තාව හා ගිණුම්

2021



ශ්‍රී ලංකා සබරගමුව විශ්වවිද්‍යාලය

දැක්ම

උසස් අධ්‍යාපන, අධ්‍යයන සහ පර්යේෂණ
කාර්යයන්හි ජාත්‍යන්තර පිළිගැනීමකින් යුතු
මධ්‍යස්ථානයක් බවට පත් වීම

මෙහෙවර

තිරසාර සංවර්ධනය සඳහා දායක විය හැකි දැනුම, කුසලතා හා ආකල්ප
වලින් පිරිපුන් ශක්නුවත් මානව සම්පත් බිහිකිරීම පිණිස ඉගෙනුම්,
පර්යේෂණ හා පුහුණු කාර්යයන් ප්‍රවර්ධනය කරමින්, දැනුම උත්පාන
කිරීමේ, වර්ධනය කිරීමේ සහ බෙදාහැරීමේ ම ප්‍රමුඛ මධ්‍යස්ථානයක් බවට
පත් වීම

අරමුණු

උසස් අධ්‍යාපන ක්ෂේත්‍රය තුළ විශිෂ්ඨ මධ්‍යස්ථානයක් බවට පත්වීම.

රටේ සංවර්ධන අවශ්‍යතාවයන් හට සරිලන උපාධිධාරීන් බිහිකිරීම.

කාර්ය මණ්ඩලයේ හා ශිෂ්‍ය ශිෂ්‍යාවන්ගේ පෞර්ෂ සංවර්ධනය.

ජාත්‍යන්තර කීර්තිය ලත් කලාපීය පරියේෂණ සහ සංවර්ධන ආයතනයක් බවට පත්වීම.

ජාතික අදාළත්වයකින් යුත් ක්ෂේත්‍ර වලට අදාළව අඛණ්ඩ වෘත්තීය වැඩසටහන් වැඩිදියුණු කිරීම.

කලාපයේ ජීවන තත්ත්වය ඉහල නැංවීම සඳහා සම්පත් මධ්‍යස්ථානයක් වීම.

විශ්වවිද්‍යාල ලාංඡනය



විශ්ව විද්‍යාල ලාංඡනය යනු එය පවතින පරමාදර්ශයන් ලෙස සේවය කරන කලාපය සහ මිනිසුන්ගේ සංකේතාත්මක නියෝජනයකි. සාම්ප්‍රදායික තෙල් පහන සහ ආලෝක කිරණ දැනුමේ සහ ඥානාලෝකයේ අපක්ෂපාතී බව පෙන්නුම් කරයි.

පොත	:	අධ්‍යාපනය
සමනළ කන්ද	:	සබරගමුව පළාත
මැණික්	:	රත්නපුර දිස්ත්‍රික්කය
වී කරල්	:	සෞභාග්‍යය

විශ්වවිද්‍යාල ධජය



විශ්වවිද්‍යාල ධජය වර්ණ දෙකකින් සමන්විත වේ. මෙරූන් සහ රන් මෙරූන් පරිණතභාවය පෙන්නුම් කරයි. රන් යනු විනය මගින් සංවර කරගත් දැනුමට ය. විශ්වවිද්‍යාල ලාංඡනය කොඩියේ මධ්‍යයේ ඇත.

විශ්වවිද්‍යාල ගීතය

මේ ඔබේ සවියයි
මේ මගේ සවියයි
සබරගමුව සරසවියයි ..... //

සමනල වැව පිපි නෙළුම් නෙලා ගෙන
ගිරිකුළු වන රද මතින් ගලා යන
ජීවිතයේ කඳු මුදුන් සොයා ගෙන
භාගල කන්ද නගින්නේ ..... //

සිරිපා පහනින් එළිය ලබා ගෙන
මනරම් විදුණුන අකුරු දරාගෙන
කළුගං පතුලේ රුවන් සොයාගෙන
උඩුගම් බලා ඇදෙන්නේ ..... //

දෙරණේ උරුමය ලොවට බෙදාගෙන
සිප් කගගින් රුදු අඳුර නසාගෙන
ඔබෙත් මගෙත් හීනය කලඑළි වන
දිනය උදා වන්නේ ..... //

මේ ඔබේ සවියයි
මේ මගේ සවියයි
සබරගමුව සරසවියයි ..... //



විශ්වවිද්‍යාල සිතියම

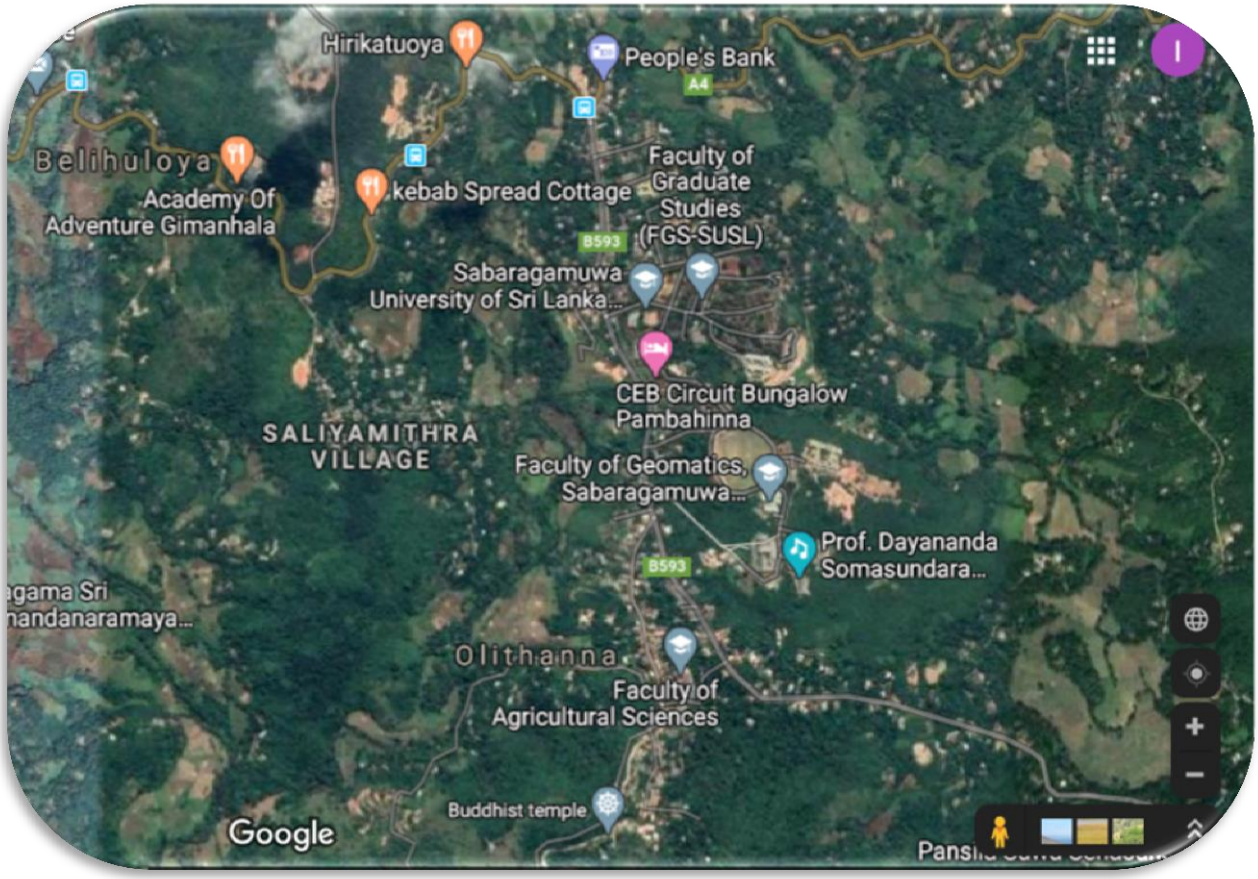

උපකුලපතිතුමාගේ සමාලෝචනය – 2021



ශ්‍රී ලංකා සබරගමුව විශ්වවිද්‍යාලය ශ්‍රී ලංකාවේ ජාතික විශ්වවිද්‍යාලයක් ලෙස වසර 25ක් සපිරෙන මෙම අමතක නොවන අවස්ථාවේදී ශ්‍රී ලංකා සබරගමුව විශ්වවිද්‍යාලයේ 2021 වාර්ෂික වාර්තාවට පණිවිඩයක් නිකුත් කිරීමට ලැබීම සතුටට කරුණකි. ශ්‍රී ලංකා සබරගමුව විශ්වවිද්‍යාලය අගනුවර සිට කිලෝමීටර් 162ක් දුරින් කොළඹ - බදුල්ල A4 මහා මාර්ගයේ බෙලිහුල්ඔය නගරයට ආසන්නව පඹහින්න ප්‍රදේශයේ පිහිටා ඇති අතර එය ආසන්න වශයෙන් අක්කර 253ක භූමි ප්‍රදේශයක් ආවරණය කරයි.

දැනට විශ්වවිද්‍යාලය පශ්චාත් උපාධි අධ්‍යයන පීඨය, කෘෂි විද්‍යා පීඨය, ව්‍යවහාරික විද්‍යා පීඨය, භූ විඥාපන පීඨය, කළමනාකරණ අධ්‍යයන පීඨය, සමාජ විද්‍යා හා භාෂා පීඨය, තාක්ෂණ පීඨය සහ වෛද්‍ය පීඨය යන පීඨ අටකින් (08) සමන්විත වේ. වෛද්‍ය පීඨය රත්නපුර කුරුවිට ප්‍රදේශයේ පිහිටා ඇත. 2021 වර්ෂයේ විශ්වවිද්‍යාල අභ්‍යන්තර සිසුන් සංඛ්‍යාව 6880 කි. වර්ෂය තුළ උපාධි අපේක්ෂක වැඩසටහන් සඳහා බඳවා ගත් අභ්‍යන්තර සිසුන් සංඛ්‍යාව 2219 ක් වන අතර පශ්චාත් උපාධි අධ්‍යයන කටයුතු සඳහා සිසුන් 649 ක් බඳවාගෙන ඇත. මීට අමතරව විවෘත හා දුරස්ථ ඉගෙනුම් මධ්‍යස්ථානය මගින් පිරිනමනු ලබන පාඨමාලා සඳහා සිසුන් 3454 දෙනෙකු ලියාපදිංචි වී ඇත. විශ්ව විද්‍යාලය අධ්‍යයන කාර්ය මණ්ඩලය 317කින්ද, පරිපාලන සහ විධායක කාර්ය මණ්ඩලය 34කින්ද, අධ්‍යයන සහායක කාර්ය මණ්ඩලය 23කින් සහ අනධ්‍යයන කාර්ය මණ්ඩලය 395 කින් සමන්විත වේ.

කොවිඩ් 19 වසංගත තත්ත්වය හේතුවෙන් 2021 වසර රටේ අධ්‍යාපන ක්ෂේත්‍රයේ සියලුම ආයතන සඳහා ඉගැන්වීම් හා ඉගෙනීම සඳහා අභියෝගාත්මක කාල පරිච්ඡේදයක් උදා විය. කෙසේ වෙතත්, මෙම දුෂ්කර තත්ත්වය තිබියදීත්, විශ්ව විද්‍යාලයේ නව්‍ය හා දක්ෂ අධ්‍යයන, පරිපාලන හා අනධ්‍යයන කාර්ය මණ්ඩලයේ ප්‍රශංසනීය කැපවූ සේවාව සහ සිසුන්ගේ විශිෂ්ට සහයෝගය තුළින්, දේශන, ප්‍රායෝගික පැවරුම් මෙන්ම විභාග ඇතුළු විශ්ව විද්‍යාලයේ අධ්‍යයන වැඩසටහන් විවිධ විකල්ප ක්‍රම භාවිතයෙන් සිදු කර ඇත. තවද, වසංගත තත්ත්වය හමුවේ සියලු සීමාවන් සහ දුෂ්කරතා මධ්‍යයේ වුවද විශ්වවිද්‍යාල සාමාන්‍ය උපාධි ප්‍රදානෝත්සවය ද නියමිත වේලාවට පැවැත්විණි.

විශ්වවිද්‍යාලයේ භෞතික සංවර්ධන කටයුතු වසර පුරාවට කිසිදු බාධාවකින් තොරව සිදු කරන ලදී. ව්‍යවහාරික විද්‍යා පීඨය (රු. මිලියන 453), කෘෂිකර්ම පීඨය (රු. මිලියන 798), වෛද්‍ය පීඨය (රු. මිලියන 1014), තාක්ෂණ පීඨය (රු. මිලියන 2050), විශ්වවිද්‍යාලය සඳහා ගොඩනැගිලි සංකීර්ණ ඉදිකිරීම ඊට ඇතුළත් ය. පුස්තකාලය (රු. මිලියන 315), ව්‍යවහාරික විද්‍යා පීඨයේ AHEAD ව්‍යාපෘතිය යටතේ ගොඩනැගිලි ඉදිකිරීම (රු. මිලියන 31), සමාජ විද්‍යා හා භාෂා පීඨය (මි. 34), කළමනාකරණ අධ්‍යයන පීඨය (රු. මිලියන 3), හෙළබොජුන් හල ඉදිකිරීම, ප්‍රතිසංස්කරණය සහ විශ්වවිද්‍යාල අභ්‍යන්තර මාර්ග පද්ධතිය සංවර්ධනය කිරීම, කෘෂිකර්ම ගොවිපළේ සංවර්ධන කටයුතු සංඛ්‍යාව, කුඹල්ගම හරිත උද්‍යානය, සේවක නවාතැන් ප්‍රතිසංස්කරණය, මායිම් බිත්ති ඉදි කිරීම් යනාදිය ද සැලසුම් කිරීම හා ඉදිකිරීම සම්බන්ධ සංකල්ප පත්‍රිකා ඉදිරිපත් කිරීමට අවශ්‍ය කටයුතු කරන ලදී.

එසේම, සම්පත් කළමනාකරණ ගොඩනැගිල්ල, අපජල හා මලාප්‍රවාහන පවිත්‍රාගාරය සැලසුම් කිරීම සහ ඉදිකිරීම සම්බන්ධ සංකල්ප පත්‍රිකා සහ තොරතුරු තාක්ෂණ පීඨය, ක්‍රීඩා පීඨය සහ පශු වෛද්‍ය සත්ව විද්‍යා පීඨය යන නව පීඨ තුනක් සඳහා යෝජනා ඉදිරිපත් කිරීමට අවශ්‍ය කටයුතු කරන ලදී.

විශ්වවිද්‍යාලයේ පර්යේෂණ සංස්කෘතිය වැඩිදියුණු කිරීම සඳහා සිසුන්ට සහ අධ්‍යයන කාර්ය මණ්ඩලයට පහසුකම් සැලසීමට ද විශ්වවිද්‍යාලය පියවර ගෙන ඇත. 2021 වර්ෂයේදී ජාත්‍යන්තර සම්මන්ත්‍රණ හතරක් සහ තවත් පර්යේෂණ සමුළු තුනක් පැවැත්විණි. තවද, බාහිර අරමුදල් සහිත පර්යේෂණ ව්‍යාපෘති 16ක් සඳහා රුපියල් මිලියන 500කට ආසන්න පර්යේෂණ අරමුදල් ලබා ගැනීමට විශ්වවිද්‍යාලයේ කාර්ය මණ්ඩලයට හැකි විය. වර්ෂය තුළ පේටන්ට් බලපත්‍ර අයදුම්පත් 15 ක් ඉදිරිපත් කරන ලද අතර පර්යේෂණවල ප්‍රතිඵල වාණිජකරණය කිරීම සඳහා කාර්මික හවුල්කරුවන් සමඟ ගිවිසුම් 9 ක් අත්සන් කරන ලදී. තවද, 2021 වර්ෂයේදී නව පර්යේෂණ සහරා දෙකක් ද දියත් කරන ලදී.

SMART විශ්වවිද්‍යාල සංකල්පය යටතේ සිසුන්ගේ තොරතුරු කළමනාකරණය, කාර්ය මණ්ඩල තොරතුරු කළමනාකරණය මෙන්ම භෞතික සම්පත් කළමනාකරණය සඳහා පද්ධති සංවර්ධනය කිරීම ආරම්භ කරන ලදී. ජ්‍යෙෂ්ඨ කළමනාකරණ කමිටුව, ශිෂ්‍ය උපකාරක සේවා සහ සුබසාධන පද්ධතිය වැනි විවිධ පරිපාලන ආයතන පිහිටුවා විශ්වවිද්‍යාල පරිපාලනය වඩාත් ඵලදායී හා කාර්යක්ෂම කිරීමට කටයුතු කරන ලදී. විශ්වවිද්‍යාලයේ ගාස්තු පාලනය සහතික කිරීම සඳහා ප්‍රතිපත්ති පහළොවක් (15) සකස් කරන ලදී. ප්‍රජාවට වඩා හොඳ සේවාවක් ලබා දීම සඳහා වසර තුළ වැඩමුළු සහ පුහුණු වැඩසටහන් 66ක් පවත්වමින් අවශ්‍ය පුහුණුව ලබා දෙමින් කාර්ය මණ්ඩලයේ හැකියාවන් වැඩිදියුණු කරන ලදී.

කොවිඩ් 19 වසංගත තත්ත්වය මධ්‍යයේ වුවද 2021 වසරේදී සබරගමුව විශ්වවිද්‍යාලය යහ පරිදි පවත්වාගෙන යාමට හැකි වූයේ විශ්වවිද්‍යාල ආචාර්ය මණ්ඩලයේ සහ සිසුන්ගේ විශිෂ්ට සේවයේ සහ කැපවීමේ ප්‍රතිඵලයක් වශයෙනි. ඒ වගේම වසර පුරාවට දූරදර්ශී නායකත්වයක් සහ සහයෝගයක් ලබාදුන් විශ්වවිද්‍යාල ප්‍රතිපාදන කොමිෂන් සභාවත් අධ්‍යාපන අමාත්‍යාංශයත් මම කෘතවේදීව සිහිපත් කරමි. මෙම සියලුම කටයුතු සාර්ථක කරගැනීමට සියලු දෙනාම නොපිරිහෙළා කැපවී කරන සේවයට මගේ හෘදයාංගම ස්තුතිය පුද කර සිටිමි.

මහාචාර්ය ආර්. එම්. යූ. එස්. කේ. රත්නායක
උපකුලපති

පටුන

1. විශ්වවිද්‍යාලය
   - 1.1 විශ්වවිද්‍යාලයේ ඉතිහාසය 11
   - 1.2 හැඳින්වීම 12
   - 1.3 කුලපති 14
   - 1.4 විශ්වවිද්‍යාලයේ නිළධාරීන් 14
   - 1.5 පාලක සභාව 16
   - 1.6 සනාතන සභාව 17
   - 1.7 ආයතනික ව්‍යුහය 23
2. විශ්වවිදයාලයේ අධ්‍යයන පීඨයන්
   - 2.1 පශ්චාද් උපාධි අධ්‍යයන පීඨය 24
   - 2.2 කෘෂි විද්‍යා පීඨය 31
   - 2.3 ව්‍යවහාරික විද්‍යා පීඨය 35
   - 2.4 භූ විඥාපන පීඨය 41
   - 2.5 කළමනාකරණ අධ්‍යයන පීඨය 43
   - 2.6 වෛද්‍ය පීඨය 45
   - 2.7 සමාජ විද්‍යා හා භාෂා පීඨය 48
   - 2.8 තාක්ෂණ පීඨය 52
3. අධ්‍යයන සම්පත්
   - 3.1 පුස්තකාලය 54
   - 3.2 පරිගණක අධ්‍යයන මධ්‍යස්ථානය 58
   - 3.3 ශාරීරික අධ්‍යාපන අධ්‍යනාංශය 68
4. අධ්‍යයන මධ්‍යස්ථාන
   - 4.1 වෘත්තීය මාර්ගෝපදේශන ඒකකය 74
   - 4.2 විවෘත හා දුරස්ථ අධ්‍යයන කේන්ද්‍රය 77
   - 4.3 ආදිවාසී ජන අධ්‍යයන කේන්ද්‍රය 82
   - 4.4 කාර්ය මණ්ඩල සංවර්ධන මධයස්ථානය 84
   - 4.5 පර්යේෂණ හා දැනුම ව්‍යාප්ත කිරීමේ මධ්‍යස්ථානය 88
   - 4.6 තත්ත්ව සුුනිශ්චිතකරණ කේන්ද්‍රය (CQA) 90
   - 4.7 විශ්වවිද්‍යාල ව්‍යාපාර සම්බන්ධතා ඒකකය (UBLC) 117
   - 4.8 ස්ත්‍රී පුරුෂ සමාජභාවීය හා සමානාත්මතාවය පිළිබඳ කේන්ද්‍රය 126
5. ප්‍රථම උපාධි අභ්‍යන්තර (දේශීය හා විදේශීය) සඳහා නව බඳවාගැනීම් සහ ලියාපදිංචි මුළු සිසුන් සංඛ්‍යාව
   - 5.1 ප්‍රථම උපාධි අභ්‍යන්තර සඳහා දේශීය සිසුන්ගේ නව බඳවාගැනීම් 129
   - 5.2 ප්‍රථම උපාධි අභ්‍යන්තර සඳහා ලියාපදිංචි මුළු දේශීය සිසුන් සංඛ්‍යාව 131
   - 5.3 ප්‍රථම උපාධි අභ්‍යන්තර සඳහා ලියාපදිංචි මුළු විදේශීය සිසුන් සංඛ්‍යාව 136

6. පශ්චාද් උපාධි පාඨමාලා සඳහා නව බඳවාගැනීම් සහ ලියාපදිංචි සිසුන් සංඛ්‍යාව
6.1 පශ්චාද් උපාධි පාඨමාලා සඳහා දේශීය සිසුන්ගේ නව බඳවාගැනීම් සහ ලියාපදිංචි මුළු සිසුන් සංඛ්‍යා 134

7. විභාග දත්ත
7.1 අභ්‍යන්තර උපාධි අපේක්ෂක ප්‍රතිදානය 139
7.2 බාහිර උපාධි අපේක්ෂක ප්‍රතිදානය – 2021 140

7.3 පශ්චාද් උපාධි ප්‍රතිදානය– 2021 140
7.4 බාහිර අනෙකුත් පාඨමාලා වල ප්‍රතිදානය– 2021 140

8. මානව සම්පත් පිළිබඳ දත්ත
8.1 අනුමත සේවක සංඛ්‍යාව හා වත්මන් කාර්ය මණ්ඩලය 141
8.2 අනුමත සේවක සංඛ්‍යාව හා වත්මන් කාර්ය මණ්ඩලය - අධ්‍යයන කාර්යමණ්ඩලය 142
8.3. 2021 වසරේ උපාධි අපේක්ෂක ඉගැන්වීම්/පශ්චාද් උපාධි ඉගැන්වීම්/ සම්මන්ත්‍රණ/ වැඩමුළු සඳහා පැමිණි විදේශීය කාර්ය මණ්ඩලයේ තොරතුරු 151

8.4 විශ්වවිද්‍යාල කාර්ය මණ්ඩලයට ලැබුණු විදේශ ශිෂ්‍යත්ව, ශිෂ්‍යත්ව සහ පුහුණු වැඩසටහන් - 2021 152
8.5 විදේශීය උසස් අධ්‍යාපන ආයතන සමඟ අත්සන් කරන ලද අවබෝධතා ගිවිසුම්/ පර්යේෂණ ආයතන/ දායක නියෝජිතායතන පිළිබඳ තොරතුරු - 2021 153
8.6 පශ්චාත් උපාධි (දේශීය සහ විදේශීය) සඳහා ලියාපදිංචි අධ්‍යයන, පරිපාලන සහ අධ්‍යයන සහායක කාර්ය මණ්ඩලය - 2021 154
8.7 අධ්‍යයන, පරිපාලන සහ අධ්‍යයන සහායක කාර්ය මණ්ඩලය අදාළ සම්පූර්ණ කළ පශ්චාත් උපාධි සුදුසුකම් - 2021 156

9. ඉදිකිරීම්
9.1 සම්පූර්ණ කරන ලද ව්‍යාපෘති 157
9.2 ක්‍රියාත්මක ව්‍යාපෘති - 2021 157
9.3 දැනට ක්‍රියාත්මක කැබිනට් අනුමැතිය ලද ව්‍යාපෘති 158
9.4 පුනරුත්ථාපන – නව ව්‍යාපෘති 158
9.5 කැබිනට් අනුමැතිය ලද ව්‍යාපෘති / සංකල්ප පත්‍ර සකස් කළ නව ව්‍යාපෘති 159

10. පර්යේෂණ ප්‍රතිදාන දත්ත
10.1 අධ්‍යයන කාර්ය මණ්ඩලය විසින් සිදු කරන ලද ප්‍රකාශන ගණන - 2021 160
10.2 විනිසුරු සහරා වල ප්‍රකාශන ලැයිස්තුව (සුවිගත හා සුවිගත නොවන) - 2021 165
10.3 විද්‍යා හා තාක්ෂණ සංවර්ධන ප්‍රතිදාන පිළිබඳ තොරතුරු – 2021 210
10.4 පේටන්ට් බලපත්‍ර පිළිබඳ තොරතුරු – 2021 211
10.5 සාමාන්‍ය ජනතාව වෙත දැනුම බෙදා හැරීම පිළිබඳ තොරතුරු - 2021 211
10.6 2021 දී ලැබුණු ජාතික සහ ජාත්‍යන්තර සම්මාන 222

11. නේවාසිකාගාර පිළිබඳ දත්ත – 2021
11.1 පීඨ පදනමින් නේවාසිකාගාර පහසුකම් ලැබීම
සුදුසුකම් ලැබූ සහ නේවාසිකාගාර පහසුකම් ලැබූ සිසුන් සංඛ්‍යාව - 2021 226
11.2 ස්ථිර නේවාසිකාගාර 227
11.3 කුලී පදනම මත ලබාගත් නේවාසිකාගාර 228

12. මහපොළ ශිෂ්‍යත්ව සහ ශිෂ්‍යාධාර පිළිබඳ තොරතුරු
12.1 මහපොළ ශිෂ්‍යත්ව 230
12.2 ශිෂ්‍යාධාර 230
12.3 මහපොළ ශිෂ්‍යත්ව සහ ශිෂ්‍යාධාර ලැබූ සිසුන් සංඛ්‍යාව - 2021 230

13. වාර්ෂික ගිණුම් – 2021 233

14. තිරසර සංවර්ධන අරමුණු සාක්ෂාත් කරගැනීම සඳහා
ශ්‍රී ලංකා සබරගමුව විශ්වවිද්‍යාලයේ දායකත්වය 269

15. විගණකාධිපති වාර්තාව - 2021 270

16. විගණකාධිපති වාර්තාවට පිළිතුරු - 2021 281

1. ශ්‍රී ලංකා සබරගමුව විශ්වවිද්‍යාලය

1.1 විශ්වවිද්‍යාලයේ ඉතිහාසය



ශ්‍රී ලංකා සබරගමුව විශ්ව විද්‍යාලයේ (SUSL) ඉතිහාසය 1991 දී බෙලිහුල්ඔය අනුබද්ධ විශ්වවිද්‍යාලයක් ලෙස ආරම්භ කළ කාලය දක්වා දිව යයි. 1995 දී අධ්‍යාපන හා උසස් අධ්‍යාපන අමාත්‍යවරයා විසින් මෙරට අනුබද්ධ විශ්වවිද්‍යාල ප්‍රතිව්‍යුහගත කිරීමේ හැකියාව විමසාබැලීම සඳහා කමිටුවක් පත් කරන ලදී .කමිටුවේ නිර්දේශවලට අනුව සබරගමුව අනුබද්ධ විශ්වවිද්‍යාලය, රහංගල සහ බුත්තල පිහිටි තවත් අනුබද්ධ විශ්වවිද්‍යාල දෙකක් සමඟ ඒකාබද්ධ කරමින් ජාතික විශ්වවිද්‍යාලයක් ලෙස උසස් කිරීමට රජය තීරණය කළේය. ඒ අනුව, එම ඒකාබද්ධ කරන ලද අනුබද්ධ විශ්වවිද්‍යාල “සබරගමුව විශ්වවිද්‍යාලයේ උඟව මණ්ඩප” ලෙස නම් කරන ලදී. මෙසේ ඒකාබද්ධ කිරීමට පෙර බෙලිහුල්ඔය සහ බුත්තල පිහිටි අනුබද්ධ විශ්වවිද්‍යාල ශ්‍රී ජයවර්ධනපුර විශ්වවිද්‍යාලය සමඟද රහංගල පිහිටි අනුබද්ධ විශ්වවිද්‍යාලය පේරාදෙණිය විශ්වවිද්‍යාලය සමඟ ඒකාබද්ධ කරන ලදී. ඒකාබද්ධ කළ අනුබද්ධ විශ්වවිද්‍යාල විද්‍යාල තුන සමඟින්, සබරගමුව විශ්වවිද්‍යාලය 1996 පෙබරවාරි 2 වැනි දින උත්සවාකාරයෙන් විවෘත කරන ලදී.

ඉන්පසුව, රහංගල සහ බුත්තල පිහිටි අනුබද්ධ විශ්වවිද්‍යාල, කෘෂි විද්‍යා සහ ව්‍යවහාරික විද්‍යා පීඨ බවට පත් කර පිළිවෙලින් 2001 දී සහ 2008 දී බෙලිහුල්ඔය ප්‍රධාන මණ්ඩපයට ගෙන යන ලදී.

1.2 හැඳින්වීම

ශ්‍රී ලංකා සබරගමුව විශ්වවිද්‍යාලය සමනලවැව ජලාශයට යන මාර්ගයේ වම් පසින් පිහිටා ඇති අතර එය කොළඹ - බදුල්ල මහා මාර්ගයට කිලෝමීටර් 160ක් පමණ දුරින් පිහිටා ඇත.



විශ්වවිද්‍යාලය අධ්‍යයන පීඨ අටකින් (08) සමන්විත වේ, එනම්:

- පශ්චාද් උපාධි අධ්‍යයන පීඨය
- කෘෂි විද්‍යා පීඨය
- ව්‍යවහාරික විද්‍යා පීඨය
- භූ විද්‍යා පීඨය
- කළමනාකරණ අධ්‍යයන පීඨය
- වෛද්‍ය පීඨය
- සමාජ විද්‍යා සහ භාෂා පීඨය
- තාක්ෂණ පීඨය

මෙම පීඨ 08 ට අමතරව අධ්‍යයන මධ්‍යස්ථාන 09 ක් ඇත. ඒවා පහත පරිදි වේ.

- පරිගණක අධ්‍යයන මධ්‍යස්ථානය
- වෘත්තීය මාර්ගෝපදේශන ඒකකය
- විවෘත හා දුරස්ථ ඉගෙනුම් මධ්‍යස්ථානය (CODL)
- කාර්ය මණ්ඩල සංවර්ධන මධ්‍යස්ථානය (SDC)
- ආදිවාසී ජන අධ්‍යයන කේන්ද්‍රය
- පර්යේෂණ සහ දැනුම බෙදාහැරීමේ මධ්‍යස්ථානය
- තත්ත්ව සුනිශ්චිතකරණ ඒකකය (CQA)
- විශ්වවිද්‍යාල ව්‍යාපාර සම්බන්ධතා ඒකකය (UBLC)
- විශ්වවිද්‍යාල කෞතුකාගාරය

විශ්වවිද්‍යාල සිසුන් සහ කාර්යමණ්ඩලය සඳහා පහත සඳහන් පහසුකම් විශ්වවිද්‍යාලය මගින් සපයනු ලැබේ.

- සියලුම සිසුන් සඳහා නේවාසිකාගාර පහසුකම්
- කාර්යමණ්ඩලය සඳහා නේවාසිකාගාර පහසුකම්
- ආයුර්වේද මධ්‍යස්ථානය
- පෙර පාසල



- කෘෂි පීඨ ගොවිපළ නවාතැන
- ආගන්තුක නිවාස
- වෛද්‍ය මධස්ථානය
- ක්‍රීඩා පිට්ටනිය සහ කායවර්ධන මධ්‍යස්ථානය
- “සිත් අරණ” උපදේශන මධ්‍යස්ථානය

විශ්වවිද්‍යාලය විසින් පවත්වනු ලබන වාර්ෂික සමුළු, සම්මන්ත්‍රණ සහ සැසි:

- ශ්‍රී ලංකා සබරගමුව විශ්වවිද්‍යාලයේ ජාත්‍යන්තර සමුළුව (ICSUSL)
- කෘෂි විද්‍යාව පිළිබඳ ජාත්‍යන්තර සමුළුව (AgInsight)
- වාර්ෂික පර්යේෂණ සැසිය (ARS)
- කළමනාකරණ පර්යේෂණ පිළිබඳ ජාත්‍යන්තර සමුළුව (ICMR)
- සමාජයීය විද්‍යා හා භාෂා පිළිබඳ ශිෂ්‍ය පර්යේෂණ සැසිය (SRS)
- කළමනාකරණ උපාධි අපේක්ෂක පර්යේෂණ සැසිය (MURS)

1.3 කුලපති

මහාචාර්ය පූජ්‍ය කුඹුරුගමුවේ වජිර හිමි.

1.4 විශ්වවිද්‍යාලයේ නිළධාරීන්

1978 දරණ විශ්වවිද්‍යාල පනතෙහි (සංශෝධිත) 33 වන වගන්තිය මඟින් නියම කර ඇති පරිදි විශ්වවිද්‍යාලයෙහි නිළධාරීන් පහත පරිදි වේ.

උපකුලපති

මහාචාර්ය ආර්. එම්. යූ. එස්. කේ. රත්නායක
BScHons (Sp.) in Agriculture (RUH), MSc (Biotechnology) (PDN), PhD (AIT) Thailand

පීඨාධිපතිවරුන්

පීඨාධිපති, පශ්චාද් උපාධි අධ්‍යයන පීඨය
මහාචාර්ය එච්. එම්. එස්. ප්‍රියනාත්
BA (SJP), MA (SJP), PhD (CMB)

පීඨාධිපති, කෘෂි විද්‍යා පීඨය
මහාචාර්ය පී. එම්. ඒ. එස්. කරුණාරත්න
BScHons (Agriculture) (PDN), MPhil (Crop Physiology) (PDN), PhD (Crop Modelling) (University of Nottingham, United Kindom)
(2021 ඔක්තෝබර් 05 සිට)

මහාචාර්ය ඩී. ඒ. එම්. ද සිල්වා (වැඩබලන පීඨාධිපති)
BSc (RUH), MBA (Agribusiness Management) (PDN), PhD (Food & Resource Economics) (Hiroshima University – Japan)
(2021 සැප්තැම්බර් 14 සිට 2021 ඔක්තෝබර් 04 දක්වා)

මහාචාර්ය එම්. එම්. පී. සුමිත්
BVSc (Sri Lanka), MSc (Kobe - Japan), PhD (Kobe – Japan)
(2021 සැප්තැම්බර් 13 දක්වා)

පීඨාධිපති, ව්‍යවහාරික විද්‍යා පීඨය
ආචාර්ය ආර්. එස්. සබරගමුව
BScHons (Sp.) (PDN), MPhil (PDN), PhD (UoA, New Zeeland)

පීඨාධිපති, භූ විඥාපන පීඨය
කථිකාචාර්ය විපුල අබේරත්න
BSc (Surveying Geodesy, Photogrammetry), MSc (Photogrammetry and Geoinformatics, Stuttgart University of Applied Sciences, Germany)
(2021 මාර්තු 26 සිට)

ආචාර්ය එච්. එම්. ඉන්දික ප්‍රසන්න
BScHons (Surveying Sciences) (SUSL), MPhil (Geodesy) (SJP), PhD (Geodesy) The Polytechnic University, Hong Kong
(2021 මාර්තු 25 දක්වා)

පීඨාධිපති, කළමනාකරණ අධ්‍යයන පීඨය
මහාචාර්ය ඩබ්. කේ. අතුල සී. ඥානපාල
BSc (Tourism Management) (SUSL), MSc (SJP), PhD (Xiamen-P R, China)

පීඨාධිපති, වෛද්‍ය පීඨය
මහාචාර්ය එම්. එන්. වික්‍රමරත්න
PhD in Biochemistry Loyola University, Chicago Chicago, Illinois USA

පීඨාධිපති, සමාජ විද්‍යා හා භාෂා පීඨය
ආචාර්ය එම්. ඒ. සී. එස්. එස්. ප්‍රනාන්දු
BScHons (Statistics) (SJP), MPhil (PDN), PhD (University of Auckland)

පීඨාධිපති, තාක්ෂණ පීඨය
ආචාර්ය ඒ. ඩී. අම්පිටියවත්ත
BSc (Agriculture) (RUH), MSc (Agriculture) (PDN), D.Eng (Water Resource Engineering) (Wuhan, PR China)

ලේඛකාධිකාරී

සමන් උයන්ගොඩ
BA (Sp. Geography) (SJP), MSSc (Geography) by research (KLN), MPM (SLIDA), PGM in Public Management) (SLIDA), PGD in e-Government (PIM)
(2021 ජූලි 29 සිට)

ජේ. ජී. පී. යූ. රත්නායක **(**වැඩබලන ලේඛකාධිකාරී**)**
BSc, MSc in Agriculture Organisational Management (PDN)
(2021 අප්‍රේල් 01 සිට 2021 ජූලි 28 දක්වා)

කමල් ගුණවර්ධන **(**වැඩබලන ලේඛකාධිකාරී**)**
BSc, MBA (Human Resource Management) (OUSL)
(2021 මාර්තු 31 දක්වා)

පුස්තකාලයාධිපති
ටී. එන්. නෙයිසූරි
BA (KLN), MSSc (LIS) (KLN), Chartered Librarian

මූල්‍යාධිකාරී
ඩබ්. ඒ. එම්. පී. සේනාධීර **(**වැඩබලන මූල්‍යාධිකාරී**)**
BBM (KLN**)**

1.5 පාලක සභාව

1978 අංක දරණ විශ්වවිද්‍යාල පනතේ (සංශෝධිත) 44 වන වගන්තිය මඟින් නියම කර ඇති පරිදි විශ්වවිද්‍යාලයේ පාලන අධිකාරිය වන විශ්වවිද්‍යාල පාලක සභාව පහත දැක්වෙන සාමාජිකයින් ගෙන් සමන්විත වේ.

නිල බලයෙන් පත් වූ සාමාජිකයින්

මහාචාර්ය ආර්. එම්. යූ. එස්.කේ. රත්නායක	උපකුලපති - සභාපති
මහාචාර්ය එච්. එම්. එස්. ප්‍රියනාත්	පීඨාධිපති, පශ්චාද් උපාධි අධ්‍යයන පීඨය
මහාචාර්ය පී. එම්. ඒ. එස්. කරුණාරත්න	පීඨාධිපති, කෘෂි විද්‍යා පීඨය (2021 ඔක්තෝබර් 05 සිට)
මහාචාර්ය ඩී. ඒ. එම්. ද සිල්වා	වැඩබලන පීඨාධිපති, කෘෂි විද්‍යා පීඨය (2021 සැප්තැම්බර් 14 සිට 2021 ඔක්තෝබර් 04 දක්වා)
මහාචාර්ය එම්. එම්. පී. සුමිත්	පීඨාධිපති, කෘෂි විද්‍යා පීඨය (2021 සැප්තැම්බර් 13 දක්වා)
ආචාර්ය ආර්. එස්. සබරගමුව	පීඨාධිපති, ව්‍යවහාරික විද්‍යා පීඨය
විපුල අබේරත්න	පීඨාධිපති, භූ විඥාපන පීඨය (2021 මාර්තු 26 සිට)
ආචාර්ය එච්. එම්. ඉන්දික ප්‍රසන්න	පීඨාධිපති, භූ විඥාපන පීඨය (2021 මාර්තු 25 දක්වා)
මහාචාර්ය ඩබ්. කේ. අතුල සී. ඥානපාල	පීඨාධිපති, කළමනාකරණ අධ්‍යයන පීඨය
මහාචාර්ය එම්. එන්. වික්‍රමරත්න	පීඨාධිපති, වෛද්‍ය පීඨය
ආචාර්ය එම්. ඒ. සී. එස්. එස්. ෆනෑන්ඩු	පීඨාධිපති, සමාජ විද්‍යා හා භාෂා පීඨය
ආචාර්ය ඒ. ඩී. අම්පිටියවත්ත	පීඨාධිපති, තාක්ෂණ පීඨය

සනාතන සභා නියෝජිතයින්

මහාචාර්ය ටී. එස්. පී. ජයවීර	කෘෂි විද්‍යා පීඨය (2021 මැයි 11 සිට)
ආචාර්ය සමන් කොස්වත්ත	භූ විඥාපන පීඨය (2021 අප්‍රේල් 27 දක්වා)
මහාචාර්ය කේ. වී. ඩී. ඊ. මැණිකේ	සමාජ විද්‍යා හා භාෂා පීඨය

විශ්වවිද්‍යාල ප්‍රතිපාදන කොමිෂන් සභාව විසින් පත් කරන ලද සාමාජිකයින්

පූජ්‍ය කරගොඩ උයන්ගොඩ මෛත්‍රී මූර්ති මහා නායක හිමි
මහාචාර්ය පූජ්‍ය කෝන්ගස්තැන්නේ ආනන්ද හිමි
පූජ්‍ය අනුනායක දම්පහල සීලානන්ද හිමි
මහාචාර්ය ඒ. බමුණුආරච්චි
පියතිස්ස රණසිංහ
එම්. එම්. රෆීක්
එච්. ඩබ්. ගුණදාස

තිලක් ධර්මරත්න
ආචාර්ය අනෝජ රොද්‍රිගෝ
ඩබ්. එම්. එස්. එස්. වීරසේකර
රංජනී ජයකොඩි (2021 සැප්තැම්බර් 27 සිට)
දේශබන්දු සූරියපටබැදි

පාලක සභා ලේකම්

සමන් උයන්ගොඩ (ලේඛකාධිකාරී)
(2021 ජූලි 29 සිට**)**

ජේ. ජී. පී. යූ. රත්නායක **(**වැඩබලන ලේඛකාධිකාරී**)**
(2021 අප්‍රේල් 01 සිට 2021 ජූලි 28 දක්වා**)**

කමල් ගුණවර්ධන **(**වැඩබලන ලේඛකාධිකාරී**)**
(2021 මාර්තු 31 දන්වා**)**

2021 වර්ෂය තුළ පාලක සභා රැස්වීම් 14 ක් සහ විශේෂ පාලක සභා රැස්වීම් 01ක් පවත්වා ඇත.

1.6 සනාතන සභාව

1978 අංක 16 දරණ විශ්වවිද්‍යාල පනතේ (සංශෝධිත) 46 වගන්තිය මඟින් නියම කර ඇති පරිදි, විශ්වවිද්‍යාලයෙහි අධ්‍යයන බල මණ්ඩලය වන විශ්වවිද්‍යාල සනාතන සභාව පහත් දැක්වෙන සාමාජිකයින්ගෙන් සමන්විතය.

සභාපති

මහාචාර්ය ආර්. එම්. යූ. එස්. කේ. රත්නායන	උපකුලපති

සනාතන සභා සාමාජිකයින්

මහාචාර්ය එච්. එම්. එස්. ප්‍රියනාත්	පීඨාධිපති, පශ්චාද් උපාධි අධ්‍යයන පීඨය
මහාචාර්ය පී. එම්. ඒ. එස්. කරුණාරත්න	පීඨාධිපති, කෘෂි පීඨය (2021 ඔක්තෝබර් 05)
මහාචාර්ය ඩී. ඒ. එම්. ද සිල්වා	වැඩබලන පීඨාධිපති, කෘෂි පීඨය (2021 සැප්තැම්බර් 14 සිට 2021 ඔක්තෝබර් 04)
මහාචාර්ය එම්. එම්. පී. සුමිත්	පීඨාධිපති, කෘෂි පීඨය (2021 සැප්තැම්බර් 13 දක්වා)
ආචාර්ය ආර්. එස්. සබරගමුව	පීඨාධිපති, ව්‍යවහාරික විද්‍යා පීඨය
විපුල අබේරත්න මයා	පීඨාධිපති, භූ විඥාපන පීඨය (2021 මාර්තු 26 සිට)

ආචාර්ය එච්. එම්. ඉන්දික ප්‍රසන්න	පීඨාධිපති, භූ විඥාපන පීඨය (2021 මාර්තු 25 දක්වා)
මහාචාර්ය ඩබ්. කේ. අතුල සී. ඥානපාල	පීඨාධිපති, කළමනාකරණ අධ්‍යයන පීඨය
මහාචාර්ය එම්. එන්. වික්‍රමරත්න	පීඨාධිපති, වෛද්‍ය පීඨය
ආචාර්ය එම්. ඒ. සී. එස්. එස්. ෆනෑන්ඩු	පීඨාධිපති, සමාජ විද්‍යා හා භාෂා පීඨය
ආචාර්ය ඒ. ඩී. අම්පිටියවත්ත	පීඨාධිපති, තාක්ෂණ පීඨය

මහාචාර්යවරුන්

ජ්‍යෙෂ්ඨ මහාචාර්ය ඒ. ඒ. වයි. අමරසිංහ	කෘෂි අපනයන අධ්‍යයනාංශය
ජ්‍යෙෂ්ඨ මහාචාර්ය පී. වී. ඒ. ලාල්	කෘෂි අපනයන අධ්‍යයනාංශය
මහාචාර්ය පී. අයි. යාපා	කෘෂි අපනයන අධ්‍යයනාංශය
මහාචාර්ය ඒ. ඩබ්. විජේරත්න	කෘෂි ව්‍යාපාර කළමනාකරණ අධ්‍යයනාංශය
මහාචාර්ය එම්. ඊෂාම්	කෘෂි ව්‍යාපාර කළමනාකරණ අධ්‍යයනාංශය
මහාචාර්ය ජී. එම්. එල්. පී. අපොන්සු	භෞතික විද්‍යා හා තාක්ෂණ අධ්‍යයනාංශය
මහාචාර්ය ඩී. ඒ. අයි. දයාරත්න	ගණකාධිකරණ හා මූල්‍ය කළමනාකරණ අධ්‍යයනාංශය
මහාචාර්ය ජේ. එම්. සී. කේ. ජයවර්ධන	ස්වභාවික සම්පත් අධ්‍යයනාංශය
මහාචාර්ය කේ. වී. ඩී. ඊ. මැණිකේ	භූ විද්‍යා හා පාරිසරික කළමනාකරණ අධ්‍යයනාංශය
මහාචාර්ය සී. එන්. වල්පිට	පශු සම්පත් නිෂ්පාදන අධ්‍යයනාංශය
මහාචාර්ය පී. කේ. දිසානායක	කෘෂි අපනයන අධ්‍යයනාංශය
මහාචාර්ය ඩී. එම්. ඒ. ගුණරත්න	පශු සම්පත් නිෂ්පාදන අධ්‍යයනාංශය
මහාචාර්ය එස්. කේ. ගුණතිලක	ස්වභාවික සම්පත් අධ්‍යයනාංශය
මහාචාර්ය එම්. එස්. එම්. අස්ලාම්	සංචාරක කළමනාකරණ අධ්‍යයනාංශය
මහාචාර්ය එස්. ඩී. ඒ. සඳනායක	භෞතික විද්‍යා හා තාක්ෂණ අධ්‍යයනාංශය
මහාචාර්ය ආර්. එම්. කේ. ටී. රත්නායක	භෞතික විද්‍යා හා තාක්ෂණ අධ්‍යයනාංශය
මහාචාර්ය එම්. එල්. එම්. සී. දිසානායක	කෘෂි අපනයන අධ්‍යයනාංශය
මහාචාර්ය එච්. එස්. ආර්. රොසයිරෝ	කෘෂි ව්‍යාපාර කළමනාකරණ අධ්‍යයනාංශය
මහාචාර්ය ආර්. කේ. මුතුකුමාරණ	පශු සම්පත් නිෂ්පාදන අධ්‍යයනාංශය
මහාචාර්ය එම්. සුනිල් ශාන්ත	ආර්ථික විද්‍යා හා සංඛ්‍යාන අධ්‍යයනාංශය
මහාචාර්ය ඒ. අරුණ ශාන්ත ආරච්චි	ආර්ථික විද්‍යා හා සංඛ්‍යාන අධ්‍යයනාංශය
මහාචාර්ය ඒ. සරත් ආනන්ද	සමාජ විද්‍යා අධ්‍යයනාංශය
මහාචාර්ය කේ. පී. එල්. නිශාන්ත	භූ විද්‍යා හා පාරිසරික කළමනාකරණ අධ්‍යයනාංශය
මහාචාර්ය එච්. ඒ. ඩී. රුවන්දීපිකා	පශු සම්පත් නිෂ්පාදන අධ්‍යයනාංශය
මහාචාර්ය ඩබ්. එම්. ආරියරත්න	භාෂා අධ්‍යයනාංශය
මහාචාර්ය ආර්. ජී. එස්. රත්නායක	භාෂා අධ්‍යයනාංශය
මහාචාර්ය එම්. එම්. පී. සුමිත්	පශු සම්පත් නිෂ්පාදන අධ්‍යයනාංශය
මහාචාර්ය බී. ටී. ජී. එස්. කුමාර	ආගණන හා තොරතුරු පද්ධති අධ්‍යයනාංශය
මහාචාර්ය ඩී. එන්. ජයරත්න	ගණකාධිකරණ හා මූල්‍ය කළමනාකරණ අධ්‍යයනාංශය
මහාචාර්ය ඉරාජ් රත්නායක	සංචාරක කළමනාකරණ අධ්‍යයනාංශය
මහාචාර්ය එච්. එස්. පී. මල්කාන්ති	කෘෂි ව්‍යාපාර කළමනාකරණ අධ්‍යයනාංශය
මහාචාර්ය එල්. එම්. සී. එස්. මැණිකේ	ගණකාධිකරණ හා මූල්‍ය කළමනාකරණ අධියයනාංශය

පුස්තකාලයාධිපතිනී

ටී. එන්. නෙයිසූරි	පුස්තකාලයාධිපතිනී

අධ්‍යනාංශ ප්‍රධානීන්

මහාචාර්ය ටී. එස්. පී. ජයවීර	අධ්‍යයනාංශ ප්‍රධාන, පශු සම්පත් නිෂ්පාදන අධ්‍යයනාංශය
ආචාර්ය ජේ. බී. ඩී. ඒ. පී. කුමාර	අධ්‍යයනාංශ ප්‍රධාන, කෘෂි අපනයන අධ්‍යයනාංශය *(2021 සැප්තැම්බර් 12 සිට)*
මහාචාර්ය පී.එම්. ඒ. එස්. කරුණාරත්න	අධ්‍යයනාංශ ප්‍රධාන, කෘෂි අපනයන අධ්‍යයනාංශය *(2021 සැප්තැම්බර් 14 දක්වා)*
මහාචාර්ය ඩී. ඒ. එම්. ද සිල්වා	අධ්‍යයනාංශ ප්‍රධාන, කෘෂි ව්‍යාපාර කළමනාකරණ අධ්‍යයනාංශය
මහාචාර්ය එස්. වසන්තප්‍රියන්	අධ්‍යයනාංශ ප්‍රධාන, ආගණන හා තොරතුරු පද්ධති අධ්‍යයනාංශ
ආචාර්ය ඊ. පී. කුඩාවිදානගේ	අධ්‍යයනාංශ ප්‍රධාන, ස්වභාවික සම්පත් අධ්‍යයනාංශය
ආචාර්ය ඩබ්. එස්. එම්. සෙනවිරත්න	අධ්‍යයනාංශ ප්‍රධාන, ආහාර විද්‍යා හා තාක්ෂණ අධ්‍යයනාංශය
ආචාර්ය ඒ. ඩබ්. එස්. වන්දන	අධ්‍යයනාංශ ප්‍රධාන, ක්‍රීඩා විද්‍යා හා ශාරීරික අධ්‍යාපන අධ්‍යයනාංශය *(2021 අගෝස්තු 10 සිට)*
ටී. එස්. එච්. පෙරේරා	අධ්‍යයනාංශ ප්‍රධාන, ක්‍රීඩා විද්‍යා හා ශාරීරික අධ්‍යාපන අධ්‍යයනාංශය *(2021 ජූලි 13 දක්වා)*
ආචාර්ය සී. එච්. බදුරලිය	අධ්‍යයනාංශ ප්‍රධාන, භෞතික විද්‍යා හා තාක්ෂණ අධ්‍යයනාංශය
ආචාර්ය එච්. දිවිතුර	අධ්‍යයනාංශ ප්‍රධාන, බිම් මැනුම් හා භූ මිතික මැනුම් අධ්‍යයනාංශය *(2021 අප්‍රේල් 05 සිට)*
පී. ජී. වී. අබේරත්න	අධ්‍යයනාංශ ප්‍රධාන, බිම් මැනුම් හා භූ මිතික මැනුම් අධ්‍යයනාංශය *(2021 මාර්තු 16 දක්වා)*
ආචාර්ය එස්. කොස්වත්ත	අධ්‍යයනාංශ ප්‍රධාන, දුරස්ථ ගෝචර ග්‍රහණ හා භූමි තොරතුරු පද්ධති අධ්‍යයනාංශය
මහාචාර්ය ඩී. ජී. ධර්මරත්න	අධ්‍යයනාංශ ප්‍රධාන , ගණකාධිකරණ හා මූල්‍ය කළමනාකරණ අධ්‍යයනාංශය
ආචාර්ය පී. කේ. එස්. මුණසිංහ	අධ්‍යයනාංශ ප්‍රධාන, සංචාරක කළමනාකරණ අධ්‍යයනාංශය
ඩී. ජාසිංහ	අධ්‍යයනාංශ ප්‍රධාන, අලෙවි කළමනාකරණ අධ්‍යයනාංශය අධ්‍යක්ෂ/ විවෘත හා දුරස්ථ අධ්‍යයන කේන්ද්‍රය

අයි. ඒ. ඒකනායක	අධ්‍යයනාංශ ප්‍රධාන, ව්‍යාපාර කළමනාකරණ අධ්‍යයනාංශය *(2021 අගෝස්තු 10)*
ආචාර්ය එච්. පී. ආර්. ප්‍රියංකර	අධ්‍යයනාංශ ප්‍රධාන, ව්‍යාපාර කළමනාකරණ අධ්‍යයනාංශය *(2021 ජූලි 13 දක්වා)*
ආචාර්ය ආර්. ඒ. එච්. එම්. රූපසිංහ	අධ්‍යයනාංශ ප්‍රධාන, ආර්ථික විද්‍යා හා සංඛ්‍යාන අධ්‍යයනාංශය
ආචාර්ය කේ. එස්. එන්. ප්‍රසංගනී	අධ්‍යයනාංශ ප්‍රධාන, ඉංග්‍රීසි භාෂාව ඉගැන්වීමේ අධ්‍යයනාංශය
ආචාර්ය යූ. පී. ලේකම්ගේ	අධ්‍යයනාංශ ප්‍රධාන, සමාජ විද්‍යා අධ්‍යයනාංශය *(2021 සැප්තැම්බර් 14 සිට)*
එස්. කේ. හඳුරාගම	අධ්‍යයනාංශ ප්‍රධාන, සමාජ විද්‍යා අධ්‍යයනාංශය *(2021 අගෝස්තු 10 දක්වා)*
ආචාර්ය එච්. ඒ. එම්. ඒ. හපුගොඩ	අධ්‍යයනාංශ ප්‍රධාන, සමාජ විද්‍යා අධ්‍යයනාංශය *(2021 මැයි 11 සිට)*
මහාචාර්ය ආර්. ජී. එස්. රත්නායක	අධ්‍යයනාංශ ප්‍රධාන, සමාජ විද්‍යා අධ්‍යයනාංශය *(2021 අප්‍රේල් 04 දක්වා)*
ආචාර්ය ආර්. ජේ. එම්. උඩුපෝරුව	අධ්‍යයනාංශ ප්‍රධාන, භූ විද්‍යා හා පාරිසරික කළමනාකරණ අධ්‍යයනාංශය *(2021 ජූනි 08 සිට)*
මහාචාර්ය කේ. වී. ඩී. ඊ. මැණිකේ	අධ්‍යයනාංශ ප්‍රධාන, භූ විද්‍යා හා පාරිසරික කළමනාකරණ අධ්‍යයනාංශය *(2021 මැයි 11 දක්වා)*
ආචාර්ය කේ. එම්. ජී. එම්. කේ. කේ. කුලතුංග	අධ්‍යයනාංශ ප්‍රධාන, භෞතවේද අධ්‍යයනාංශය (2021 පෙබරවාරි 25 සිට)
ආචාර්ය එම්. එම්. ජේ. ඒ. ජයවර්ධන	වැඩබලන අධ්‍යයනාංශ ප්‍රධාන, භෞතවේද අධ්‍යයනාංශය (2021 පෙබරවාරි 09 දක්වා)
ආචාර්ය පී. ඩී. වී. එම්. පෙරේරා	වැඩබලන අධියයනාංශ ප්‍රධාන, ක්ෂුද්‍ර ජීව විද්‍යා අධ්‍යයනාංශය
ආචාර්ය ආර්. එම්. එම්. කේ. එන්. රත්නායක	අධ්‍යයනාංශ ප්‍රධාන, ඖෂධවේද අධ්‍යයනාංශය
ආචාර්ය ජී. එන්. පුෂ්පකුමාර	අධ්‍යයනාංශ ප්‍රධාන, ව්‍යුහ විද්‍යා අධ්‍යයනාංශය
ආචාර්ය ජී. යූ. රාමදාස	අධ්‍යයනාංශ ප්‍රධාන, වෛද්‍ය විද්‍යා අධ්‍යයනාංශය
ආචාර්ය දිලීප බානගල	වැඩබලන අධ්‍යයනාංශ ප්‍රධාන, අධිකරණ වෛද්‍ය විද්‍යා අධ්‍යයනාංශය
ආචාර්ය බී. එම්. සී. දසනායක	වැඩබලන අධ්‍යයනාංශ ප්‍රධාන, ප්‍රජා වෛද්‍ය විද්‍යා අධ්‍යයනාංශය
ආචාර්ය ඕෂධී නල්ලෙපෙරුම	වැඩබලන අධ්‍යයනාංශ ප්‍රධාන, ප්‍රසව හා නාරීවේද අධ්‍යයනාංශය
ආචාර්ය ජී. ඒ. සී. ගමකරනගේ	වැඩබලන අධ්‍යයනාංශ ප්‍රධාන, ව්‍යාධිවේද අධ්‍යයනාංශය

ආචාර්ය එම්. ජී. යූ, සම්පත්	අධ්‍යයනාංශ ප්‍රධාන, ළමාරෝග අධ්‍යයනාංශය
ජී. එල්. එස්. ගල්ගමුව	වැඩබලන අධ්‍යයනාංශ ප්‍රධාන, පරපෝෂිත විද්‍යා අධ්‍යයනාංශය
ආචාර්ය එන්. ඩී. අමල් වගීෂ	අධ්‍යයනාංශ ප්‍රධාන, ජෛව රසායන අධ්‍යයනාංශය
ආචාර්ය වී. අයි. ධර්මවර්ධන	අධ්‍යයනාංශ ප්‍රධාන මනෝ චිකිත්සක අධ්‍යයනාංශය
ආචාර්ය ඩබ්. ජී. එම්. එස්. පෙරේරා	අධ්‍යයනාංශ ප්‍රධාන, ජෛව පද්ධති තාක්ෂණ අධ්‍යයනාංශය
මහාචාර්ය කේ. ආර්. කොස්වත්තගේ	අධ්‍යයනාංශ ප්‍රධාන, ඉංජිනේරු විද්‍යා අධ්‍යයනාංශය

පීඨ මණ්ඩල නියෝජිතයින්

ආචාර්ය ඒ. ඩබ්. විජේරත්න	කෘෂි විද්‍යා පීඨය
ආචාර්ය ඩී. ඩී. වික්‍රමනායක	කෘෂි විද්‍යා පීඨය
ආචාර්ය යූ. ඒ. පී. ඉංෂකා	ව්‍යවහාරික විද්‍යා පීඨය *(2021 අප්‍රේල් 05 සිට)*
ආචාර්ය ආර්. එම්. කේ. ටී. රත්නායක	ව්‍යවහාරික විද්‍යා පීඨය *(2021 මාර්තු 16 දක්වා)*
ආචාර්ය එම්. එස්. ජේ. පෙරේරා	ව්‍යවහාරික විද්‍යා පීඨය *(2021 මැයි 11 දක්වා)*
ආචාර්ය පී. ජී. ආර්. එන්. අයි. පුස්සැල්ල	භූ විඥාපන පීඨය
ආචාර්ය එච්. දිවිතුරේ	භූ විඥාපන පීඨය *(2021 මාර්තු 16 දක්වා)*
ආචාර්ය එන්. පී. ලියනවඩුගේ	තාක්ෂණ පීඨය
ආචාර්ය පී. කේ. ජී. එස්. එස්. බණ්ඩාර	තාක්ෂණ පීඨය
ආචාර්ය සී. එස්. එස්. එස්. කේ. ගමකරනගේ	වෛද්‍ය පීඨය *(2021 අගෝස්තු 10 දක්වා)*
ආචාර්ය නිරෝෂා නිකොලස්	වෛද්‍ය පීඨය *(2021 අගෝස්තු 10 සිට)*
ආචාර්ය කවීෂ විජේසිංහ	වෛද්‍ය පීඨය *(2021 මාර්තු 16 දක්වා)*
ආර්. පී. එස්. හේමපතා හෙට්ටිආරච්චි	සමාජ විද්‍යා හා භාෂා පීඨය
ආචාර්ය කේ. ආර්. ඩබ්. කේ. එච්. අබේවික්‍රම	සමාජ විද්‍යා හා භාෂා පීඨය
ආචාර්ය එල්. එම්. සී. එස්. මැණිකේ	කළමනාකරණ අධ්‍යයන පීඨය
ආචාර්ය ඩබ්. එම්. පී. එස්. බී. වාහල	කළමනාකරණ අධ්‍යයන පීඨය

සනාතන සභා ලේකම්

සමන් උයන්ගොඩ (ලේඛකාධිකාරී)

BA (Sp. Geography) (SJP), MSSc (Geography) by research (KLN), MPM (SLIDA), PGM in Public Management) (SLIDA), PGD in e-Government (PIM)

(2021 ජූලි 29 සිට)

ජේ. ජී. පී. යූ. රත්නායක **(**වැඩබලන ලේඛකාධිකාරී**)**
BSc, MSc in Agriculture Organisational Management (PDN)
(2021 අප්‍රේල් 01 සිට 2021 ජූලි 28 දක්වා)

කමල් ගුණවර්ධන **(**වැඩබලන ලේඛකාධිකාරී**)**
BSc, MBA (Human Resource Management) (OUSL)
(2021 මාර්තු 31 දක්වා)

2021 වර්ෂය තුල සනාතන සභා රැස්වීම් 13 ක් හා විශේෂ රැස්වීම් 01 ක් පවත්වා ඇත.

1.7 ආයතනික ව්‍යුහය

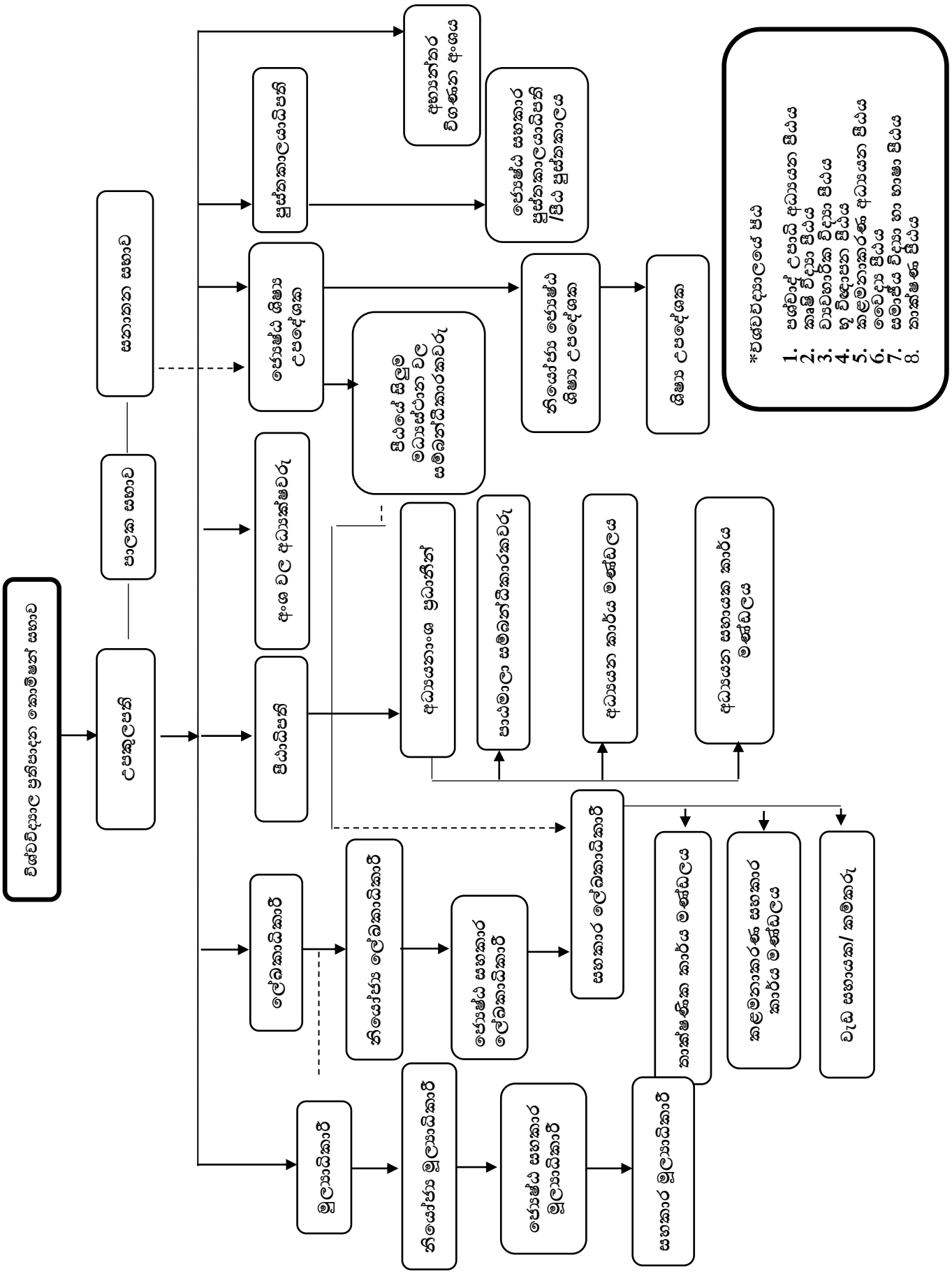

2. පීඨ

2.1 පශ්චාද් උපාධි අධ්‍යයන පීඨය

2.1.1 ඉතිහාසය

ශ්‍රී ලංකා සබරගමුව විශ්වවිද්‍යාලය (SUSL) පශ්චාද් උපාධි අධ්‍යයන පීඨය (FGS) හරහා සිය උපාධි සුදුසුකම් පිරිනමයි. විශ්වවිද්‍යාල ප්‍රතිපාදන කොමිෂන් සභාව 2015 නොවැම්බර් 9 වැනි දින පැවති එහි 928 වැනි රැස්වීමේදී උපාධි අධ්‍යයන පීඨය පිහිටුවීම සඳහා අනුමැතිය ලබා දෙන ලදී.

මෙම පුළුල් වර්ණාවලිය තුළ, පශ්චාද් උපාධි අධ්‍යයන පීඨය විසින් කෘෂි විද්‍යා, පරිගණක සහ තොරතුරු පද්ධති, භූ විද්‍යාව, මානව ශාස්ත්‍ර, කළමනාකරණය, භෞතික සහ ස්වභාවික විද්‍යා, සමාජ විද්‍යා, ක්‍රීඩා විද්‍යා සහ ශාරීරික අධ්‍යාපනය, වෛද්‍ය විද්‍යාව, තාක්ෂණය, දේශීය දැනුම සහ ප්‍රජා අධ්‍යයනය වැනි ක්ෂේත්‍රවලට අදාළ පශ්චාත් උපාධි අධ්‍යයන පුළුල් පරාසයක් ලබා දෙයි. මෙම ක්ෂේත්‍රවල පවතින උපාධි පාඨමාලා අනුගමනය කරන සිසුන්ට වෘත්තීය ප්‍රගතිය ඉහළ නැංවීමට පමණක් නොව, ජාතික අවකාශීය ක්ෂිතිජයෙන් ඔබ්බට ළඟා වීම සඳහා පවතින ඔන්ටොලොජී නැවත අර්ථ දැක්වීමට ඔවුන්ගේ පර්යේෂණ පදනම් කරගත් දැනුම පුළුල් කිරීමට නිසැකවම ප්‍රතිලාභ ලැබේ.

වර්තමානයේ (2021) පශ්චාද් උපාධි අධ්‍යයන පීඨයේ පශ්චාත් උපාධි වැඩසටහන් දොළහක් (12) පවත්වයි. පිරිනමන වැඩසටහන් අතර ප්‍රධාන මට්ටමේ උපාධි සුදුසුකම් සඳහා ඉගැන්වූ වැඩසටහන් අටක් (8) ඇත, (2) ව්‍යාපාර පරිපාලනය පිළිබඳ පශ්චාත් උපාධි ඩිප්ලෝමාව ඇතුළු පශ්චාත් උපාධි ඩිප්ලෝමා දෙකක්, ව්‍යාපාර පරිපාලනපති උපාධිය, ව්‍යාපාර පරිපාලනපති උපාධිය(මූල්‍ය), ව්‍යාපාර පරිපාලනපති උපාධිය(අලෙවිකරණය), ව්‍යාපාර පරිපාලනපති උපාධිය(සංචාරක), ආයුර්වේද රෝහල් කළමනාකරණය පිළිබඳ විද්‍යාපති උපාධිය, මැනුම් විද්‍යාව පිළිබඳ විද්‍යාපති උපාධිය, තොරතුරු තාක්ෂණය පිළිබඳ ශාස්ත්‍රපති උපාධිය, ඉංග්‍රීසි සහ අධ්‍යාපනය පිළිබඳ ශාස්ත්‍රපති උපාධිය සහ පර්යේෂණ උසස් උපාධි වැඩසටහන් වන දර්ශනපති උපාධිය හා දර්ශනශූරී උපාධිය තවද, උපාධි අධ්‍යයන පීඨය නුදුරු අනාගතයේ දී ව්‍යාපාර ආර්ථික විද්‍යාව පිළිබඳ ශාස්ත්‍රපති උපාධිය සහ ව්‍යාපාර ආර්ථික විද්‍යාව පිළිබඳ විද්‍යාපති පිරිනැමීමට සැලසුම් කරයි. මෙම සියලුම වැඩසටහන් ශ්‍රී ලංකා සුදුසුකම් රාමුව (SLQF) සහ ශ්‍රී ලංකාවේ විශ්වවිද්‍යාල ප්‍රතිපාදන කොමිෂන් සභාවේ විෂය මිණුම් සලකුණු සමඟ සමපාත වේ.

සමස්තයක් වශයෙන්, උපාධි අධ්‍යයන පීඨයේ සක්‍රීය පශ්චාත් උපාධි සිසුන් 649 ක් සිටින අතර පශ්චාද් උපාධි අධ්‍යයන පීඨයෙහි අරමුණ වන්නේ ගුණාත්මක ඉගැන්වීම් හා පර්යේෂණ පුහුණු මගින් ඵලදායී හා කාර්යක්ෂම අධ්‍යයන වැඩසටහන් සපයා දේශීය හා ජාත්‍යන්තර වශයෙන් සංවර්ධනයේ අභියෝග වලට මුහුණ දීමට දක්ෂ ඔවුන්ගේ අදාල විෂයයන් තුළ ප්‍රවීණ උපාධි සුදුසුකම් ඇති පුද්ගලයින් බිහිකිරීමයි.

2.1.2 පීඨ කළමනාකරණය

පීඨාධිපති	මහාචාර්ය එච්. එම්. එස්. ප්‍රියනාත් BA (SJP), MA (SJP), PhD (CMB)

සම්බන්ධීකාරකවරුන්

මහාචාර්ය ඩී. ජී. ධර්මරත්න	ව්‍යාපාර පරිපාලනය පිළිබඳ පශ්චාත් උපාධිය / ව්‍යාපාර පරිපාලනය පිළිබඳ පශ්චාද් උපාධි ඩිප්ලෝමාව (2017 බඳවාගැනීම)
ආචාර්ය ආර්. එස්. එස්. ඩබ්. ආරච්චි	ව්‍යාපාර පරිපාලනය පිළිබඳ පශ්චාත් උපාධිය / ව්‍යාපාර පරිපාලනය පිළිබඳ පශ්චාද් උපාධි ඩිප්ලෝමාව (2018 බඳවාගැනීම)
මහාචාර්ය ඩී. ජී. ධර්මරත්න	ව්‍යාපාර පරිපාලනය පිළිබඳ පශ්චාත් උපාධිය / ව්‍යාපාර පරිපාලනය පිළිබඳ පශ්චාද් උපාධි ඩිප්ලෝමාව (2019 බඳවාගැනීම)
ආචාර්ය ටී. යූ, අයි. පිරිස්	ව්‍යාපාර පරිපාලනය පිළිබඳ පශ්චාත් උපාධිය / ව්‍යාපාර පරිපාලනය පිළිබඳ පශ්චාද් උපාධි ඩිප්ලෝමාව (2020 බඳවාගැනීම)
මහාචාර්ය ඩී. එන්. ජයන්ත	ව්‍යාපාර පරිපාලනය පිළිබඳ පශ්චාත් උපාධිය / ව්‍යාපාර පරිපාලනය පිළිබඳ පශ්චාද් උපාධි ඩිප්ලෝමාව (2021/ 2022 බඳවාගැනීම්)
ආචාර්ය ටී. සී. ගමගේ	ආයුර්වේද රෝහල් කළමනාකරණය පිළිබඳ විද්‍යාපති උපාධිය (2017 බඳවාගැනීම)
මහාචාර්ය එල්. එම්. සී. එම්. මැණිකේ-ආයුර්වේද රෝහල් කළමනාකරණය පිළිබඳ විද්‍යාපති උපාධිය (2018 බඳවාගැනීම)	
ආචාර්ය එච්. පී. ආර්. ප්‍රියංකර	ආයුර්වේද රෝහල් කළමනාකරණය පිළිබඳ විද්‍යාපති උපාධිය (2019 බඳවාගැනීම)
ආචාර්ය පී. කේ. එස්. මුණසිංහ	ආයුර්වේද රෝහල් කළමනාකරණය පිළිබඳ විද්‍යාපති උපාධිය (2020 බඳවාගැනීම)
ආචාර්ය එල්. ඒ. සී. සංජීවනී	ආයුර්වේද රෝහල් කළමනාකරණය පිළිබඳ විද්‍යාපති උපාධිය (2021 බඳවාගැනීම)
ආචාර්ය එච්. දිවිතුරේ	මැනුම් විද්‍යාව පිළිබඳ විද්‍යාපති උපාධිය (2017 බඳවාගැනීම)
ආචාර්ය එච්. දිවිතුරේ	මැනුම් විද්‍යාව පිළිබඳ විද්‍යාපති උපාධිය (2018 බඳවාගැනීම)
ආචාර්ය එච්. දිවිතුරේ	මැනුම් විද්‍යාව පිළිබඳ විද්‍යාපති උපාධිය (2019 බඳවාගැනීම)
ආචාර්ය සමන් කොස්වත්තේ	මැනුම් විද්‍යාව පිළිබඳ විද්‍යාපති උපාධිය (2020/2021 බඳවාගැනීම්)
ආචාර්ය රොහාන් අබේවික්‍රම	ශාස්ත්‍රපති උපාධිය / ඉංග්‍රීසි හා අධ්‍යාපනය පිළිබඳ පශ්චාද් උපාධි ඩිප්ලෝමාව (2021 / 2022 බඳවාගැනීම්)
ආචාර්ය යූ. ඒ. පී. ඉෂංක	තොරතුරු තාක්ෂණය පිළිබඳ පශ්චාද් උපාධිය (2021 බඳවාගැනීම)

සහකාර ලේඛකාධිකාරී	ටී. පී. එන්. පී. ගුරුගේ මෙය BSc (Finance) (SJP) (2021 මාර්තු 01 සිට)
	ජී. ඩබ්. එන්. ආර්. විජේරත්න (වැඩබලන සහකාර ලේඛකාධිකාරී) BA (SUSL), Dip (English) (2021 පෙබරවාරී 28 දක්වා)
සහකාර මූල්‍යාධිකාරී	වී. කේ. එස්. චතුමාල් මයා BSc (Finance) (CMB)

2.1.3 පීඨය මගින් පිරිනමනු ලබන උපාධි පාඨමාලා

- ව්‍යාපාර පරිපාලනය පිළිබඳ පශ්චාද් උපාධි ඩිප්ලෝමාව
- ඉංග්‍රීසි භාෂාව හා අධ්‍යාපනය පිළිබඳ පශ්චාද් උපාධි ඩිප්ලෝමාව
- ව්‍යාපාර පරිපාලනපති උපාධිය
- ව්‍යාපාර පරිපාලනපති උපාධිය (මූල්‍ය)
- ව්‍යාපාර පරිපාලනපති උපාධිය (අලෙවිකරණය)
- ව්‍යාපාර පරිපාලනපති උපාධිය (සංචාරක)
- අයුර්වේද හෝටල් කළමනාකරණය පිළිබඳ විද්‍යාපති උපාධිය
- මැනුම් විද්‍යාව පිළිබඳ විද්‍යාපති උපාධිය
- ඉංග්‍රීසී භාෂාව හා අධ්‍යාපනය පිළිබඳ ශාස්ත්‍රපති උපාධිය
- තොරතුරු තාක්ෂණය පිළිබඳ ශාස්ත්‍රපති උපාධිය
- දර්ශනපති උපාධිය
- දර්ශනශූරී උපාධිය

MSc හි සමාරම්භක උත්සවය. ආයුර්වේද රෝහල් කළමනාකරණය - 2021 බඳවා ගැනීම

ශ්‍රී ලංකා සබරගමුව විශ්වවිද්‍යාලයේ කළමනාකරණ අධ්‍යයන පීඨය සමඟ සහයෝගයෙන් පශ්චාද් උපාධි අධ්‍යයන පීඨය පිරිනමනු ලබන ආයුර්වේද කළමනාකරණය පිළිබඳ විද්‍යාපති උපාධි පාඨමාලාවේ (2021 බඳවාගැනීම්) සමාරම්භක උත්සවය, 2022 ජනවාරි 22 දින රත්නපුර නවනගරයේ විද්‍යාල මාවතේ ශ්‍රී ලංකා විදේශ සේවා නියුක්ති කාර්යාංශයේ ශ්‍රවණාගාරයේදී පැවැත්විණි.

මහාචාර්ය එච්. එම්. එස්. ප්‍රියනාත් (පීඨාධිපති, උපාධි අධ්‍යයන පීඨය), මහාචාර්ය අතුල ඥානපාල (පීඨාධිපති, කළමනාකරණ අධ්‍යයන පීඨය), මහාචාර්ය ඩී. ඒ. අයි. දයාරත්න (සභාපති, අධ්‍යයන මණ්ඩලය, කළමනාකරණය), සහ ආචාර්ය සරත් මුණසිංහ (ප්‍රධානී, සංචාරක කළමනාකරණ දෙපාර්තමේන්තුව, කළමනාකරණ අධ්‍යයන පීඨය) විශේෂ ආරාධිතයන් ලෙස සමාරම්භක අවස්ථාවට සහභාගි වූහ. ආයුර්වේද රෝහල් කළමනාකරණය පිළිබඳ විද්‍යාපති උපාධියේ (2021 - බඳවාගැනීම) සමාරම්භක උත්සවය ගෞරවනීය කිරීම සඳහා ප්‍රධාන කථිකයා ලෙස කොළඹ විශ්වවිද්‍යාලයේ

දේශීය වෛද්‍ය ආයතනයේ ජ්‍යෙෂ්ඨ කථිකාචාර්ය වෛද්‍ය එන්. ඩී. නාමල් ජයවර්ධන මහතා සහභාගී විය. ආයුර්වේද රෝහල් කළමනාකරණ විදයාපති උපාධි වැඩසටහන විශේෂයෙන් සැලසුම් කර ඇත්තේ ආයුර්වේද වෛද්‍ය උපාධිධාරීන්ට ආයුර්වේද සෞඛ්‍ය සේවා අංශයේ දියුණුව සඳහා කාර්යක්ෂමව සේවය කළ හැකි මනා කළමනාකරණ හැකියාවන්ගෙන් යුත් පශ්චාත් උපාධි සුදුසුකම් ලබා දීම සඳහා ය.



2.1.4 සලකා බලනු ලබන කලාප



- කෘෂි ව්‍යාපාර කළමනාකරණය
- කෘෂිකාර්මික පරිසරය හා සම්පත් කළමනාකරණය
- සත්ත්ව ජෛව සම්පත් කළමනාකරණය
- ජලජ ජෛව සම්පත් කළමනාකරණය
- බෝග වැඩිදියුණු කිරීම සහ ශාක ආරක්ෂණය
- භෝග නිෂ්පාදන තාක්ෂණය
- ආහාර ව්‍යාපාර කළමනාකරණය



පරිගණක හා තොරතුරු තාක්ෂණ පද්ධති

- පරිගණක විද්‍යාව
- තොරතුරු තාක්ෂණය
- මෘදුකාංග ඉංජිනේරුකරණය



භූවිඥාපන

- භූ විද්‍යාව
- භූගෝලීය තොරතුරු පද්ධති
- ජලවිද්‍යාව
- ඉඩම් කළමනාකරණය
- ඉඩම් මැනීම
- දුරස්ථ සංවේදනය



මානව ශාස්ත්‍ර

- ඉංග්‍රීසි
- ජර්මන්
- මාධ්‍ය අධ්‍යයනය
- සිංහල
- දෙමළ



- පරිසර කළමනාකරණය
- මූල්‍ය
- අලෙවිකරණය
- උද්‍යාන සහ විනෝදාස්වාදය
- සංචාරක



- ව්‍යවහාරික භෞතික විද්‍යාව
- රසායනික තාක්ෂණය
- සංරක්ෂණ ජීව විද්‍යාව
- පෘථිවි විද්‍යා
- පාරිසරික විද්‍යා
- ආහාර විද්‍යාව හා තාක්ෂණය
- භෞතීය විද්‍යා



- ජෛව සංඛ්‍යානය
- ව්‍යාපාර ආර්ථික විද්‍යාව සහ සංඛ්‍යානය
- සංවර්ධන ආර්ථික විද්‍යාව
- සංවර්ධන අධ්‍යයනය
- ආර්ථික මිතික
- පාරිසරික ආර්ථික විද්‍යාව
- මූල්‍ය ආර්ථික විද්‍යාව
- උපද්‍රව ආපදා කළමනාකරණය
- මානව සම්පත් ආර්ථික විද්‍යාව
- ඉඩම් පරිහරණ සැලසුම්
- පුස්තකාල හා තොරතුරු විද්‍යාව
- වෛද්‍ය සමාජ විද්‍යාව
- කලාපීය සංස්කෘතික අධ්‍යාපනය
- ප්‍රාදේශීය සංවර්ධනය සහ සැලසුම්කරණය



ක්‍රීඩා විද්‍යාව සහ ශාරීරික විද්‍යාව

- ශාරීරික අධ්‍යාපනය
- ක්‍රීඩා විද්‍යා



ආදිවාසී ජන විඥානය හා ප්‍රජා දැනුම

- ආදීවාසී දැනුම
- ප්‍රජා අධ්‍යයනය

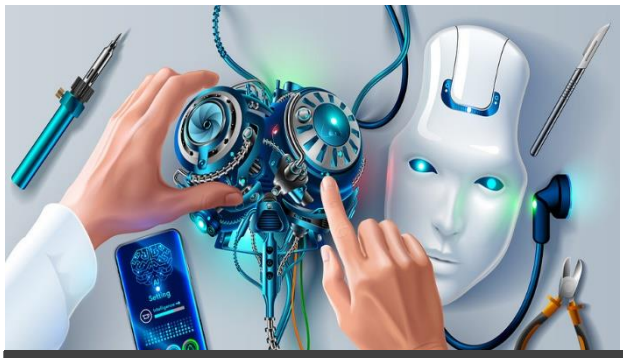

තාක්ෂණය

- ඉංජිනේරු තාක්ෂණය
- ජෛව පද්ධති තාක්ෂණය



වෛද්‍ය විද්‍යාව

2.2 කෘෂි විද්‍යා පීඨය

2.2.1 ඉතිහාසය

ශ්‍රී ලංකා සබරගමුව විශ්වවිද්‍යාලයේ කෘෂිකර්ම විද්‍යා පීඨය 1995 දී රහංගලදී ආරම්භ කරන ලද අතර 2001 වසරේ බෙලිහුල්ඔය ප්‍රධාන පරිශ්‍රයට ගෙන යන ලදී. 2005 සහ 2018 වසරවල යටිතල පහසුකම් සහ අනෙකුත් අධ්‍යයන පහසුකම් සංවර්ධනය කිරීම සඳහා පිළිවෙළින් රුපියල් මිලියන 82.5ක් සහ රුපියල් මිලියන 120ක් ලෝක බැංකු ප්‍රදානයන් දිනා ගැනීමට පීඨයට හැකි විය. පුළුල් විෂයමාලා සංශෝධනයක් සිදු කරන ලද අතර උපාධි වැඩසටහන කෘෂි විද්‍යා හා කළමනාකරණය ලෙස නම් කරන ලදී.

2.2.2 පීඨ කළමනාකරණය

පීඨාධිපති

මහාචාර්ය පී. එම්. ඒ. එස්. කරුණාරත්න
BScHons (Agriculture) (PDN), MPhil (Crop Physiology) (PDN), PhD (Crop Modelling) (University of Nottingham, United Kindom)
(2021 ඔක්තෝබර් 05 සිට)

මහාචාර්ය ඩී. ඒ. එම්. ද සිල්වා
(වැඩබලන පීඨාධිපති)
BSc (RUH), MBA (Agribusiness Management) (PDN), PhD (Food & Resource Economics) (Hiroshima University – Japan)
(2021 සැප්තැම්බර් 14 සිට 2021 ඔක්තෝබර් 04 දක්වා)

මහාචාර්ය එම්. එම්. පී. සුමිත්
BVSc (Sri Lanka), MSc (Kobe-Japan), PhD (Kobe – Japan)
(2021 සැප්තැම්බර් 13 දක්වා)

අංශාධිපතීන්

කෘෂිව්‍යාපාර කළමනාකරණ අධ්‍යනාංශය	මහාචාර්ය ඩී. ඒ. එම්. ද සිල්වා BSc (Agri.) (RUH), MBA in Agribusiness Management (PDN), PhD (Hiroshima University, Japan)
කෘෂි අපනයන අධ්‍යනාංශය	ආචාර්ය ජේ. බී. ඩී. ඒ. පී. කුමාර BSc (Sp.) (SUSL), MSc (Jawaharlal Neheru University, India), Phd (PDN) (2021 ඔක්තෝබර් 05 සිට)

	මහාචාර්ය පී. එම්. ඒ. එස්. කරුණාරත්න BScHons (Agriculture) (PDN), MPhil (Crop Physiology) (PDN), PhD (Crop Modelling) (University of Nottingham, United Kindom) (2021 ඔක්තෝබර් 04 දක්වා)
පශු සම්පත් නිෂ්පාදන අධ්‍යනාංශය	ආචාර්ය ටී. එස්. පී. ජයවීර BVScHons (PDN), MSc (Food Science and Nutrition) (Ghent University, Belgium), PhD (PDN)
සහකාර ලේඛකාධිකාරී	එන්. ඩී. ආර්. ධර්මපාල මිය BSc, MBA (Cardiff Metropolitan University, UK), AdvDip in Management

2.2.3 පීඨය මඟින් පිරිනමනු ලබන උපාධි පාඨමාලා

කෘෂි ව්‍යාපාර කළමනාකරණය, අපනයන කෘෂිකර්මය සහ පශු සම්පත් නිෂ්පාදනය වැනි අධ්‍යයනාංශ තුනකින් පීඨය සමන්විත වේ. කෘෂි විද්‍යා පීඨය පහත සිව් අවුරුදු ගෞරව උපාධි පාඨමාලා පිරිනමයි.

- විද්‍යාවේදී ගෞරව කෘෂි විද්‍යා සහ කළමනාකරණය පිළිබඳ උපාධිය

සිසුන්ට කෘෂි ව්‍යාපාර කළමනාකරණය, කෘෂි පාරිසරික සම්පත් කළමනාකරණය, බෝග වැඩිදියුණු කිරීම සහ ශාක ආරක්ෂණය, බෝග නිෂ්පාදන තාක්ෂණය, සත්ව ජෛව සම්පත් තාක්ෂණය සහ කළමනාකරණය, ජලජ ජෛව සම්පත් තාක්ෂණය සහ කළමනාකරණය වැනි ක්ෂේත්‍ර හතරකට (04) අදාළව විශේෂවේදී උපාධිය හැදෑරි හැකිය.

- විද්‍යාවේදී ගෞරව ආහාර ව්‍යාපාර කළමනාකරණය පිළිබඳ උපාධිය

කෘෂි අපනයන අධ්‍යයනාංශය මඟින් කෘෂි පාරිසරික සම්පත් කළමනාකරණය, බෝග වැඩි දියුණු කිරීම හා ශාක ආරක්ෂාව සහ බෝග නිෂ්පාදන තාක්ෂණය ලෙස අධ්‍යයන මොඩියුල තුනක් (03) පිරිනමනු ලබයි. පළමු සාමාසික හතර (04) තුළ (එනම් පළමු වසර දෙක තුළ) සිසුන් විසින් කෘෂිකර්මය පිළිබඳ අනිවාර්ය අධ්‍යයන කටයුතු සඳහා අදාළ හර විෂයයන් හැදෑරිය යුතු අතර තුන්වන වර්ෂයේ සමාසික දෙක තුළ කෘෂි ව්‍යාපාර කළමනාකරණය, කෘෂි පාරිසරික සම්පත් කළමනාකරණය, බෝග සංවර්ධනය හා බෝග ආරක්ෂාව, බෝග නිෂ්පාදන තාක්ෂණය සහ සත්ත්ව ජෛව සම්පත් තාක්ෂණය හා කළමනාකරණය, ජලජ ජෛව සම්පත් තාක්ෂණය හා කළමනාකරණය යන විශේෂීකරණ විෂයයන්ගෙන් එක් ක්ෂේත්‍රයක් හැදෑරිය යුතුය. සිසුන් විසින් තමාගේ රුචිකත්වය අනුව දෙවන වසර අවසානයේ දී තමන්ගේ විශේෂවේදී අධ්‍යයන ක්ෂේත්‍රය තෝරා ගත යුතුය. ගොවිපල ප්‍රායෝගික පුහුණු වීම්, පරිගණක සහ ඉංග්‍රීසි යන පාඨමාලා පළමු වර්ෂ තුන තුළ පිරිනමනු ලබන අතර උපාධිය සම්පූර්ණ කිරීම සඳහා සිසුන් විසින් ඒ ඒ විෂයයන් පිළිබඳව ඒ ඒ සමාසික තුළ සතුටුදායක ශ්‍රේණි ලබාගත යුතුය. ඊට අමතරව, තුන්වන වසරේ දෙවන සාමාසිකය සහ අවසාන වසරේ අවසාන සාමාසිකය තුළ දී වෛකල්පිත පාඨමාලා පිරිනමනු ලබයි. සිසුන් විසින්

තමාගේ මනාපය පරිදි තුන්වන වසරේ දී වෛකල්පිත පාඨමාලා දෙකක් ද අවසාන වසරේ දී වෛකල්පිත පාඨමාලා හතරක් ද තෝරා ගත යුතුයි.
කෘෂි විද්‍යා හා කළමනාකරණය පිළිබඳ විද්‍යාවේදී උපාධි ශිෂ්‍යයෙකු හට අවසාන වසරේ දෙවන සාමාසිකය ද ආහාර ව්‍යාපාර කළමනාකරණ උපාධි පාඨමාලාවේ අවසාන වසර දක්වා සාමාසික දෙක ද උපාධි පාඨමාලා සඳහා අත්‍යාවශ්‍ය අංගයක් වන කාර්මික පුහුණුව සඳහා වෙන් කෙරෙන අතර සිසුන් විසින් තමා විශේෂිකරණය වූ විෂය ක්ෂේත්‍රයට අදාළව පර්යේෂණයක් කළ යුතුය. උපාධි පාඨමාලාවට අදාළ ඉගැන්වීම් මාධ්‍යය වනුයේ ඉංග්‍රීසි මාධ්‍යයයි.

උපාධි පාඨමාලාවේ ප්‍රායෝගික අංගයක් ලෙස, සිසුන් සහ ගොවීන් අතර අන්‍යෝන්‍ය කුසලතා සහ දැනුම හුවමාරු කර ගැනීමට හැකිවන පරිදි ප්‍රදේශයේ ගොවීන් සම්බන්ධ කරගත් වැඩසටහන් කෘෂි විද්‍යා පීඨය විසින් සංවිධානය කරනු ලැබේ. මෙහි ප්‍රතිඵලයක් ලෙස කෘෂි විද්‍යා පීඨය සහ ගම්වාසීන් අතර සමීප සම්බන්ධතාවක් ගොඩ නැගී ඇත. තවද, සිසුන්ට කර්මාන්තයේ සහ පර්යේෂණ ආයතනවල ප්‍රායෝගික ක්‍රියාකාරිත්වය පිළිබඳව අවබෝධය ලබා දීම අරමුණු කර ගත් ක්ෂේත්‍ර අධ්‍යයන චාරිකා ද පීඨය විසින් සංවිධානය කරනු ලබයි.

2.2.4 පීඨ ගොවිපළ

2003 වසරේ මුංගස්තැන්න ප්‍රදේශයේ කෘෂි විද්‍යා පීඨ ගොවිපල සංවිධානය කරන ලදී. එය අක්කර 33 ක පමණ භූමි ප්‍රමාණයකින් යුක්ත වේ. පීඨ ගොවිපළ පශු සම්පත් නිෂ්පාදන අංශය, බෝග නිෂ්පාදන අංශය සහ ගොවිපල නවාතැන් අංශය ලෙස ප්‍රධාන අංශ තුනකින් සමන්විත වේ. එය ප්‍රධාන වශයෙන් ඉලක්ක කර ඇත්තේ ශිෂ්‍යයාගේ ප්‍රායෝගික අරමුණ සහ පර්යේෂණ අරමුණ ඉටු කිරීම සඳහා ය. පශු සම්පත් ඒකකය සලකා බැලීමේදී එය පහත ඒකක වලින් සමන්විත වේ.

- සූකර අංශය
- කුකුළු අංශය
    1. ස්ථර අංශය
    2. බ්‍රොයිලර් අංශය
- කිරි ගව අංශය
- හාවන් අංශය
- එළු අංශය
- විවිධ අංශය

පීඨ ගොවිපල තුළ පහත සඳහන් ක්‍රියාකාරකම් සිදු වේ.

- ඖෂධීය ගෙවතු වගාව
- ගොවිපල සතුන් පෝෂණය කිරීම
- කිරි ලබා ගැනීම
- සත්ව පාලනය
- මගපෙන්වීම සහිත ගොවිපල සංචාරය
- මෙහෙයුම් තොරා ගැනීම
- ආරක්ෂිත කෘෂිකාර්මික පරිචය
- කුරුල්ලන් නැරඹීම
- වනාන්තර ලුහුබැඳීම
- කඳු තරණය කිරීම

බෝග නිෂ්පාදන අංශය

ප්‍රධාන වශයෙන් ගොවිපල බහු වාර්ෂික බෝග වලින් සමන්විත වේ.





කෘෂි පීඨ ගොවිපල නවාතැන

කෘෂි පීඨ ගොවිපල පිහිටා ඇත්තේ ශ්‍රී ලංකාවේ සබරගමුව පළාතේ බෙලිහුල්ඔය කඳුවැටියේ වන අතර එය කළමනාකරණය කරනු ලබන්නේ කෘෂි ව්‍යාපාර කළමනාකර අධ්‍යයනාංශය විසිනි. එය කොළඹ-බදුල්ල මහාමාර්ගයේ කදිම නැවතුම්පොළක් වන අතර, එය විවේක සුවයෙන් ගත කිරීම සඳහා ආකර්ශනීය සහ සාමකාමී නිවාඩු ගමනාන්තයකි.

කෘෂි පීඨ ගොවිපලෙහි ප්‍රධාන වශයෙන් කබානා තුනක් (03) තිබේ.

1. විල් වාස (Lake View)
2. කෙත් වාස (Farm View)
3. ගිරි වාස (Mountain View)

2.3 ව්‍යවහාරික විද්‍යා පීඨය

2.3.1 ඉතිහාසය

ශ්‍රී ලංකා සබරගමුව විශ්වවිද්‍යාලයේ ව්‍යවහාරික විද්‍යා පීඨය 1993 වර්ෂයේ ජූනි මස 23 වන දින බුත්තල අනුබද්ධ විශ්වවිද්‍යාලය (BAUC) ලෙස ආරම්භ කරන ලදී. බුත්තල අනුබද්ධ විශ්වවිද්‍යාලය විසින් ආහාර විද්‍යාව හා තාක්ෂණය පිළිබඳ ඩිප්ලෝමාව සහ ඉංග්‍රීසි භාෂාව පිළිබඳ ඩිප්ලෝමා ලෙස ඩිප්ලෝමා පාඨමාලා දෙකක් (02) පිරිනමන ලදී. 1996 වර්ෂයේ මුල් භාගයේ දී අනුබද්ධ විශ්වවිද්‍යාල සම්පූර්ණයෙන් ම ජාතික විශ්වවිද්‍යාලයක් බවට උසස් කිරීමත් සමඟ සබරගමුව අනුබද්ධ විශ්වවිද්‍යාලය, ඌව අනුබද්ධ විශ්වවිද්‍යාලය සහ බුත්තල අනුබද්ධ විශ්වවිද්‍යාලය එක් කොට ශ්‍රී ලංකා සබරගමුව විශ්වවිද්‍යාලය පිහිටුවන ලද අතර බුත්තල අනුබද්ධ විශ්වවිද්‍යාලය ශ්‍රී ලංකා සබරගමුව විශ්වවිද්‍යාලයේ ව්‍යවහාරික විද්‍යා පීඨය බවට පත් විය.

මෙම පීඨය 2008 වර්ෂයේ මාර්තු මස බෙලිහුල්ඔය ප්‍රධාන විශ්වවිද්‍යාල පරිශ්‍රයේ ස්ථාපිත කරන ලදී.

2.3.2 පීඨ කළමනාකරණය

පීඨාධිපති	ආචාර්ය ආර්.එස්. සබරගමුව BScHons (Sp.) (PDN), MPhil (PDN), PhD (UoA, New Zeeland)
අධ්‍යයනාංශය ප්‍රධානීන්	
ස්වභාවික සම්පත් අධ්‍යයනාංශය	ආචාර්ය ඊ. පී. කුඩාවිදානගේ BScHons (Sp.) (UOC), MSc (UOC), PhD (NUS, Singapore)
ආහාර විද්‍යා හා තාක්ෂණ අධ්‍යයනාංශය	ආචාර්ය ඩබ්ලිව්.එස්.එම්. සෙනෙවිරත්න BSc (OUSL), MSc (South Korea), PhD (South Korea)
භෞතීය විද්‍යා හා තාක්ෂණ අධ්‍යයනාංශය	ආචාර්ය සී.එච්. බදුරලිය BScHons (Sp.) (SJP), MSc (PDN), PhD (UK) (2020 ඔක්තොම්බර් 04 සිට)
ආගණන හා තොරතුරු පද්ධති අධ්‍යයනාංශය	මහාචාර්ය එස්. වසන්තප්‍රියන් BScHons (Sp.) (PDN), MSc (Einhoven University of Technology, Nettherland), PhD (Wuhan University of Technology, China)
ක්‍රීඩා විද්‍යා හා තාක්ෂණ අධ්‍යයනාංශය	ආචාර්ය ඒ. ඩබ්. එස්. චන්දන BSc (Sp), BA, MA, MA, MA, MPhil, PhD, PGDE (2021 සැප්තැම්බර් 03 සිට)

ටී.එස්.එච්. පෙරේරා මිය
BScHons (Sp.) (SUSL), MSc (China)
(2021 සැප්තැම්බර් 03 දක්වා)

සහකාර ලේඛකාධිකාරී

එම්. සුදර්ශන් මයා
BSc in Nursing (PDN), Dip in Sports Sciences & Excercises (PDN)

2.3.3 පීඨය මඟින් පිරිනමනු ලබන උපාධි පාඨමාලා

ව්‍යවහාරික විද්‍යා පීඨය ස්වභාවික සම්පත් අධ්‍යයනාංශය, භෞතීය විද්‍යා හා තාක්ෂණ අධ්‍යයනාංශය, ආහාර විද්‍යා හා තාක්ෂණ අධ්‍යයනාංශය ආගණන හා තොරතුරු තාක්ෂණ අධ්‍යයනාංශය සහ ක්‍රීඩා විද්‍යා හා ශාරීරික අධ්‍යාපන අධ්‍යයනාංශය යනුවෙන් අධ්‍යයනාංශ පහකින් සමන්විත වේ.

ව්‍යවහාරික විද්‍යා පීඨය විසින් අ.පොස. උසස් පෙළ විභාගයේ ප්‍රතිඵල මත සෘජුවම පීඨයට ඇතුල් වන සිසුන් සඳහා ආහාර විද්‍යා හා තාක්ෂණ, පාරිසරික විද්‍යා හා ස්වභාවික සම්පත් කළමනාකරණය, රසායනික තාක්ෂණය, පරිගණක විද්‍යාව හා තාක්ෂණය, ව්‍යවහාරික භෞතික විද්‍යාව, ආගණන හා තොරතුරු පද්ධති, ක්‍රීඩා විද්‍යා හා කළමනාකරණය, ශාරීරික අධ්‍යාපනය සහ මෘදුකාංග ඉංජිනේරු විද්‍යාව පිළිබඳ විද්‍යාවේදී (ගෞරව) උපාධි පාඨමාලා පිරිනමනු ලැබේ.

විද්‍යාවේදී භෞතික විද්‍යාව සහ තාක්ෂණය සහ පාරිසරික විද්‍යාව සහ කළමනාකරණ උපාධි පාඨමාලා සැලසුම් කර ඇත්තේ සාමාන්‍ය උපාධියක් ලබා ගන්නා සිසුන් සඳහා වසර තුනකදී පිටවීමේ ලක්ෂ්‍යයක් සහිත සිව් අවුරුදු උපාධි වැඩසටහන් ලෙසය. සෙසු උපාධි පාඨමාලා අනිවාර්ය සිව් අවුරුදු උපාධි පාඨමාලා වේ.

විද්‍යාවේදී ක්‍රීඩා විද්‍යාව සහ කළමනාකරණය සහ ශාරීරික අධ්‍යාපනය පිළිබඳ උපාධි වැඩසටහන් සඳහා සිසුන් තෝරාගැනීම අධ්‍යයන පොදු සහතික පත්‍ර (උ/පෙළ) ප්‍රතිඵල මෙන්ම තේරීම් පරීක්ෂණයක දක්ෂතාවය (ලිඛිත විභාගය)මත පදනම්ව සිදුකෙරේ. ක්‍රීඩා විද්‍යාව සහ කළමනාකරණය සහ ශාරීරික අධ්‍යාපනය පිළිබඳ උපාධි පාඨමාලා සඳහා ඇතුළත් වීමට කැමති සිසුන් තේරීම් පරීක්ෂණයට අමතරව ශාරීරික යෝග්‍යතාවය සඳහා වන පරීක්ෂණයකටද මුහුණ දිය යුතුය. කෙසේ වෙතත්, විශ්වවිද්‍යාල ප්‍රතිපාදන කොමිෂන් සභාව විසින් චක්‍රලේඛයක් මගින් තෝරා ගැනීමේ ක්‍රියා පටිපාටිය වෙනස් කර ඇති අතර, පීඨයට උපාධි අපේක්ෂකයින් බඳවා ගැනීම සඳහා යෝග්‍යතා පරීක්ෂණ තවදුරටත් සිදු නොවේ.

පීඨය හරහා පිරිනමනු ලබන සියලුම උපාධි වැඩසටහන් ජාතික හා ජාත්‍යන්තර වශයෙන් වර්තමාන රැකියා ප්‍රවණතා සහ ඉල්ලීම් සපුරාලීම සඳහා නිර්මාණය කර ඇත. ඒවා ඉංග්‍රීසි භාෂාවෙන් පමණක් පවත්වනු ලැබේ. මෙම උපාධි වැඩසටහන් පරිගණක විද්‍යාව, ආර්ථික විද්‍යාව, කළමනාකරණය යනාදී විෂයයන් අන්තර් විෂයයන් ලෙස ඇතුළත් කර සැලසුම් කර ඇති අතර එමඟින් අපගේ සිසුන්ට උපාධිය ලබා ගැනීමෙන් පසු විශේෂිත එක් ක්ෂේත්‍රයක විශේෂිත හා පටු වීමට වඩා පුළුල් ක්ෂේත්‍රයක සේවය කරමින් හොඳින් ක්‍රියා කිරීමට පහසුකම් සපයයි.

අධ්‍යයන කටයුතුවලට අමතරව දැනුම ව්‍යාප්ත කිරීමේ වැඩසටහන් තුළින් සමාජ හා ජාත්‍යන්තර සංවර්ධනය සඳහා පීඨය මඟින් දායකත්වය ලබාදෙනු ලැබේ. වාර්ෂිකව කාර්ය මණ්ඩලය සහ සිසුන් මෙම කාර්යයන් සඳහා සහභාගී වේ.

ව්‍යවහාරික විද්‍යා පීඨය මඟින් පිරිනමනු ලබන උපාධි පාඨමාලා

විද්‍යාවේදී ගෞරව තොරතුරු පද්ධති පිළිබඳ උපාධිය
විද්‍යාවේදී ගෞරව ආහාර විද්‍යාව හා තාක්ෂණය පිළිබඳ උපාධිය
විද්‍යාවේදී පාරිසරික විද්‍යාව හා ස්වභාවික සම්පත් කළමනාකරණය පිළිබඳ උපාධිය
විද්‍යාවේදී ගෞරව පාරිසරික විද්‍යාව හා ස්වභාවික සම්පත් කළමනාකරණය පිළිබඳ උපාධිය
විද්‍යාවේදී භෞතික විද්‍යාව පිළිබඳ උපාධිය
විදයාවේදී ගෞරව ව්‍යවහාරික භෞතීය විද්‍යාව පිළිබඳ උපාධිය
විද්‍යාවේදී ගෞරව රසායනික විද්‍යා තාක්ෂණය පිළිබඳ උපාධිය
විද්‍යාවේදී ගෞරව පරිගණක විද්‍යාව හා තාක්ෂණය පිළිබඳ උපාධිය
විද්‍යාවේදී ගෞරව ශාරීරික අධ්‍යාපනය පිළිබඳ උපාධිය
විද්‍යාවේදී ගෞරව මෘදුකාංග ඉංජිනේරුකරණය පිළිබඳ උපාධිය
විද්‍යාවේදී ගෞරව ක්‍රීඩා විද්‍යාව හා කළමනාකරණය පිළිබඳ උපාධිය

ආගණනය හා තොරතුරු පද්ධති අධ්‍යයනාංශය

මෙම උපාධි පාඨමාලාව 2008 වසරේ දී ඇරඹී තිබුණ ද තොරතුරු පද්ධති විද්‍යාවේදී ගෞරව උපාධිය පිරිනමන ඉහත අධ්‍යයනාංශය පිහිටවනු ලැබුයේ 2011 මාර්තු පළමුවෙනි දා ය. විෂයමාලාව ආගණනය සහ තොරතුරු පද්ධති යන දෙඅංශයෙන්ම දක්ෂ උපාධිධාරීන් බිහි කිරීම සඳහා විශේෂයෙන් නිර්මාණය කර ඇත. වර්තමානයේ මනාව ස්ථාපිත පර්යේෂනාගාර තුනක් හා 312ක ශිෂ්‍ය ධාරිතාවයක් අධ්‍යයනාංශය සතුව පවතී. ඉහත උපාධි වැඩසටහන සඳහා ඇති ඉල්ලුම වසර ගණනාවක් පුරා විශාල ලෙස ඉහළ ගොස් ඇති අතර වාර්ෂික බඳවා ගැනීම් 2021 වර්ෂයේ සිට කණ්ඩායමකට සිසුන් 180 ක උපරිම ධාරිතාවට ළඟා වී ඇත.

ආගණනය සහ තොරතුරු පද්ධති අධ්‍යයනාංශය විසින් 2021 සිට 2019/2020 අධ්‍යයන වර්ෂය සඳහා සිසුන් 60 දෙනෙකුගෙන් යුත් වාර්ෂික බඳවා ගැනීම් සමඟ විද්‍යාවේදී ගෞරව මෘදුකාංග ඉංජිනේරු විද්‍යාව පිළිබඳ උපාධිය පිරිනමයි.

දේශන සහ ප්‍රායෝගික පැවැත්වීමේදී තාක්ෂණික සහය ලබා ගැනීමට මෙන්ම උපාධි අපේක්ෂකයින්ට ඔවුන්ගේ කුඩා ව්‍යාපෘති සහ අවසන් වසර ව්‍යාපෘති කරගෙන යාමට අවස්ථා සලසා දීමට දෙපාර්තමේන්තුව පුද්ගලික පරිගණක කර්මාන්ත සමඟ සමීප සහයෝගීතාවයකින් කටයුතු කරයි. මෙමගින් උපාධි අපේක්ෂකයින්ට උපාධිය අවසන් වූ වහාම රැකියා අවස්ථා ලබා ගැනීමේ අවස්ථාව ද වැඩි වී තිබේ. අධ්‍යයනාංශයේ කාර්ය මණ්ඩලය මහාචාර්යවරුන් දෙදෙනෙකු, ජ්‍යෙෂ්ඨ කථිකාචාර්යවරුන් හතර දෙනෙකු සහ පරිවාස කථිකාචාර්යවරුන් අට දෙනෙකුගෙන් සමන්විත වේ.

ආහාර විද්‍යා හා තාක්ෂණ අධ්‍යයනාංශය

1996 වර්ෂයේ දී පීඨය ඇරඹී දා සිට ස්වභාවික විද්‍යා අධ්‍යයනාංශය යටතේ විද්‍යාවේදී ගෞරව ආහාර විද්‍යා හා තාක්ෂණය උපාධිය පිරිනමනු ලැබූ මුත්, ආහාර විද්‍යා හා තාක්ෂණ අධ්‍යයනාංශය පිිටුවනු ලැබුයේ 2005 වසරේදී ය. ආහාර විද්‍යා තාක්ෂණය, ප්‍රායෝගික ආහාර තාක්ෂණය, සාමාන්‍ය විද්‍යාව, සංඛ්‍යානය, පරිගණක විද්‍යාව හා තාක්ෂණය, ආහාර අලෙවිකරණය, කර්මාන්ත ආර්ථික විද්‍යාව සහ විද්‍යාත්මක සන්නිවේදන හා වෘත්තීය සංවර්ධන පාඨමාලා මෙම උපාධී පාඨමාලා විෂය පථයට ඇතුළත් වේ. ආහාර විද්‍යා හා තාක්ෂණ ක්ෂේත්‍රයට අදාල වෘත්තීන්හි නියැලීමට අපේක්ෂා කරන සිසුන් අරභයා මෙම පාඨමාලාව සකස් කර ඇත. දේශීය සහ විදේශීය වශයෙන් මෙන්ම රාජ්‍ය සහ පෞද්ගලික අංශයේ සීඝ්‍ර ඉල්ලුමක් නිර්මාණය වෙමින් පවතින ආහාර විද්‍යාඥයින්ගේ සහ තාක්ෂණවේදීන්ගේ අවශ්‍යතාවය සපුරාලිය හැකි ආකාරයේ විද්‍යාර්ථීන් මෙම පාඨමාලාව මඟින් බිහි කෙරේ. එසේම ආහාර විද්‍යා තාක්ෂණ ක්ෂේත්‍රයට අදාළව පශ්චාද් උපාධි හැදෑරීමට අපේක්ෂා කරන්නන් සඳහා ද මෙම පාඨමාලාව කදීම මාර්ගයකි. මේ වන විට අධ්‍යයනාංශයේ එක් මහාචාර්යවරයකු, ජ්‍යෙෂ්ඨ කථිකාචාර්යවරු හත්දෙනෙකු හා ආධුනික කථිකාචාර්යවරු දෙදෙනෙකු සේවයේ යෙදී සිටිති. එසේම බාහිර වෘත්තිකයින් ලෙස ක්ෂේත්‍රයේ ප්‍රවීණත්වයක් සහිත විද්වතුන් සහ කර්මාන්තයේ විශේෂඥයින් කිහිපදෙනෙකුගේම දායකත්වය අධ්‍යයනාංශය වෙත ලැබේ. ආහාර විශ්ලේෂණ විද්‍යාගාරය, ආහාර ක්ෂුද්‍රජීව විද්‍යාගාරය, ආහාර සැකසුම් විද්‍යාගාරය, මාංශ සැකසුම් විද්‍යාගාරය, කිරි ආහාර සැකසුම් විද්‍යාගාරය ලෙසින් නම්වූ අධ්‍යයන කටයුතුවලට අදාළ විද්‍යාගාර සැසි හා පර්යේෂණ කටයුතු සිදුකිරීම සඳහා සියලු පහසුකම් සහිත විද්‍යාගාර පහක් ස්ථාපනය කර ඇති අතර අධ්‍යයනාංශයේ ශිෂ්‍ය ධාරිතාවය වසරකට සිසුන් 88ක් පමණ වේ.

ස්වභාවික සම්පත් අධ්‍යනාංශය

ශ්‍රී ලංකා සබරගමුව විශ්වවිද්‍යාලයෙහි ස්වභාවික සම්පත් අධ්‍යයනාංශය විසින් 1996 දී විද්‍යාවේදී ස්වාභාවික සම්පත් පිළිබඳ සාමාන්‍ය උපාධිය පිරිනැමීම ආරම්භ කරන ලදී. අධ්‍යයනාංශය විසින් පිරිනමනු ලබන උපාධි වැඩසටහන ශ්‍රී ලංකාවේ සහ ලොව පුරා පාරිසරික ආරක්ෂණය, ස්වභාවික සම්පත් කළමනාකරණය සහ සංරක්ෂණය, ජෛව විවිධත්ව සංරක්ෂණය සහ කළමනාකරණය, පාරිසරික උපදේශනය සහ පරිසර විද්‍යාව යන ක්ෂේත්‍රවල වත්මන් රැකියා වෙළඳපොළට සරිලන සේ සැලසුම් කර ඇත.

ආරම්භයේ දී පාඨමාලා කාලය වසර තුනකින් යුත් සාමාන්‍ය උපාධියක් ලෙස පිරිනමන ලද පාරිසරික විද්‍යා හා ස්වභාවික සම්පත් පිළිබඳ විද්‍යාවේදී උපාධිය 2006 වසරේ දී ප්‍රතිව්‍යුහගත කර, උපාධිධාරීන්ගේ වෘත්තීය අවස්ථා වර්ධනය වන පරිදි පරිසර විද්‍යා හා ස්වභාවික සම්පත් කළමනාකරණය නමින් උපාධි පාඨමාලාවක් පිරිනැමීමට කටයුතු කරන ලදී. වර්තමානයේ දී පාරිසරික විද්‍යාව, ජෛව විවිධත්ව සංරක්ෂණය සහ පෘථිවි විද්‍යාව යන ප්‍රධාන විෂයය ක්ෂේත්‍ර තුන යටතේ මෙම පාඨමාලාව සකස් කර ඇති අතර, පරිසර විද්‍යාව හා ස්වාභාවික සම්පත් කළමනාකරණය පිළිබඳ විද්‍යාවේදී (ගෞරව) උපාධිය ලෙස සිව් අවුරුදු උපාධි පාඨමාලාවක් ද පරිසර විද්‍යාව හා ස්වාභාවික සම්පත් කළමනාකරණය පිළිබඳ විද්‍යාවේදී උපාධිය ලෙස තුන් අවුරුදු උපාධි පාඨමාලාවක් ද පිරිනමනු ලැබේ. මෙම උපාධි පාඨමාලා මඟින් අදාළ ක්ෂේත්‍රයන්හි පශ්චාද් උපාධි පාඨමාලාවන් හැදෑරීම සඳහා ද මනා පදනමක් සැපයෙයි. වර්තමානයේ අධ්‍යයනාංශය අධ්‍යයන කාර්යමණ්ඩලය මහාචාර්යවරු දෙදෙනෙක් සහ ජ්‍යෙෂ්ඨ කථිකාචාර්යවරු හත් දෙනෙකු සහ එක් කථිකාචාරයවරයෙක් ගෙන් සමන්විත වේ. අධ්‍යයනාංශය සතුව වසරකට සිසුන් 100ක් බඳවාගැනීමට හැකියාවක් ඇති ධාරිතාවයක් පවතී.

භෞතීය විද්‍යා හා තාක්ෂණ අධ්‍යනාංශය

භෞතීය විද්‍යා හා තාක්ෂණ අධ්‍යනාංශය මඟින් රසායනික විද්‍යා තාක්ෂණය, ව්‍යවහාරික භෞතීය විද්‍යාව සහ පරිගණක විද්‍යාව හා තාක්ෂණය යන ප්‍රධාන විෂයය ක්ෂේත්‍ර තුනක් යටතේ උපාධි පාඨමාලා පවත්වනු ලැබේ. සහායක විෂයයන් ලෙස ගණිතය, සංඛ්‍යානය, කළමනාකරණ අධ්‍යයනය සහ ගිණුම්කරණය යන විෂයයන් ද පාඨමාලාවලට ඇතුළත් කර ඇත.

මෙම අධ්‍යයනාංශය මඟින් පහත සඳහන් උපාධි ප්‍රදානය කරනු ලැබේ:

- රසායනික විද්‍යා තාක්ෂණ විද්‍යාවේදී (ගෞරව) උපාධිය (උපාධි කාල සීමාව අවුරුදු 4)
- පරිගණක විද්‍යා හා තාක්ෂණ විද්‍යාවේදී (ගෞරව) උපාධිය (උපාධි කාල සීමාව අවුරුදු 4)
- ව්‍යවහාරික භෞතීය විද්‍යාව පිළිබඳ විද්‍යාවේදී (ගෞරව) උපාධිය (උපාධි කාල සීමාව අවුරුදු 4)
- භෞතීය විද්‍යාව පිළිබඳ විද්‍යාවේදී උපාධිය (උපාධි කාල සීමාව අවුරුදු 3)

සිසුන්ට මනා ආත්ම විශ්වාසයකින් යුතුව රැකියා වෙළඳපොළට මුහුණ දීම සඳහා මූලික අත්දැකීමක් ලබා දෙනු පිණිස සියලුම සෛද්ධාන්තික පාඨමාලා ඒකකවලට ප්‍රායෝගික ක්‍රියාකාරකම් ඇතුළත් කර තිබේ. තවද, සිසුන්ගේ නිර්මාණාත්මක සහ නව චින්තනය උද්දීපනය කිරීමේ අරමුණින් තුන්වන සහ හතරවන අධ්‍යයන වර්ෂවල පාඨමාලා ඒකකවලට සුළු පරිමාණ ව්‍යාපෘති ඇතුළත් කර ඇත. අවසන් වසරේ සම්පූර්ණ සමාසිකයක් ආවරණය වන සේ සිදු කළ යුතු ව්‍යාපෘතිය (පර්යේෂණයක් ලෙස හෝ කාර්මික පුහුණුවට අදාළව) මඟින් උපාධි අපේක්ෂකයන්ට වැඩ පරිසරය පිළිබඳව අවබෝධයක් ලබා දෙන අතර, උපාධිය ලබා ගැනීමට පෙර ස්වකීය වෘත්තීය ක්ෂේත්‍රයට අදාළ ප්‍රායෝගික රැකියා අත්දැකීමක් ද ලබා දේ. විශ්වවිද්‍යාලයීය පරිසරය මෙන්ම අධ්‍යයන වැඩසටහන් ද නිර්මාණය කර ඇත්තේ මෙම අරමුණු ඉටු කර ගැනීමට හැකිවන පරිදි සහ ස්වකීය විෂය ක්ෂේත්‍රයන්හි නිපුණ වෘත්තිකයන් බිහි කළ හැකි වන පරිද්දෙනි. එමෙන්ම, ශ්‍රී ලංකාවේ විශ්වවිද්‍යාල පද්ධතිය තුළ ව්‍යවහාරික භෞතීය විද්‍යාව පිළිබඳ (ගෞරව) උපාධිය පිරිනමනු ලබන එකම ආයතනය වන්නේ ද ශ්‍රී ලංකා සබරගමුව විශ්වවිද්‍යාලයේ භෞතීය විද්‍යා හා තාක්ෂණ අධ්‍යනාංශය යි. අධ්‍යනාංශය සතුව සියලු පහසුකම් සහිත විද්‍යාගාර හතරක් තිබේ. ඒ භෞතික විද්‍යාගාරය, රසායන විද්‍යාගාරය I, රසායන විද්‍යාගාර II, රසායන විද්‍යා පර්යේෂණ රසායනාගාරය සහ අධ්‍යයනාංශයේ ශිෂ්‍ය ධාරිතාව වසරකට 100 කි. අධ්‍යනාංශයේ කාර්ය මණ්ඩලය එක් විඥාපක මහාචාර්යවරයෙකු, එක් ජ්‍යෙෂ්ඨ මහාචාර්යවරයෙකු, මහාචාර්යවරුන් දෙදෙනෙකු, ජ්‍යෙෂ්ඨ කථිකාචාර්යවරුන් අට දෙනෙකු, කථිකාචාර්යවරයෙකු සහ ආධුනික කථිකාචාර්යවරුන් අට දෙනෙකුගෙන් සමන්විත වේ.

ක්‍රීඩා විද්‍යා හා ශාරීරික අධ්‍යාපන දෙපාර්තමේන්තුව

ක්‍රීඩා විද්‍යාව හා කළමනාකරණ විද්‍යාවේදී (ගෞරව) උපාධිය සහ ශාරීරික අධ්‍යාපන විද්‍යාවේදී (ගෞරව) උපාධිය යන උපාධි පාඨමාලා දෙක 2008 වර්ෂයේ සිට ව්‍යවහාරික විද්‍යා පීඨය මඟින් ප්‍රදානය කෙරේ. ක්‍රීඩා විද්‍යා හා ශාරීරික අධ්‍යාපන අධ්‍යයනාංශය 2011 මාර්තු 01 වැනි දින ආරම්භ කරන ලදී. ක්‍රීඩා විද්‍යා සහ කළමනාකරණ උපාධි පාඨමාලා විශේෂයෙන් නිර්මාණය කර ඇත්තේ ප්‍රාථමික, ද්විතීයික සහ තෘතීයික අධ්‍යාපනයේ වර්තමාන ඉගැන්වීම් ක්‍රීඩා සඳහා අවශ්‍ය මූලික විද්‍යාත්මක ක්‍රීඩා කුසලතා සහ කළමනාකරණ කුසලතා ඇති උපාධිධාරීන් බිහි කිරීම සඳහා ය. ශාරීරික අධ්‍යාපන විද්‍යාවේදී උපාධි පාඨමාලාව විශේෂයෙන් නිර්මාණය කොට ඇත්තේ ශාරීරික අධ්‍යයන කටයුතු සහ ප්‍රායෝගික ක්‍රියාකාරකම් පිළිබඳව විද්‍යාත්මක පදනමකින් යුත් ප්‍රවීණත්වයක් ලබා ගත් උපාධිධාරීන් බිහි කිරීමට ය. පාඨමාලා දෙකෙහි ම පාඨමාලා කාල සීමාව වසර 4 කි.

පාඨමාලාව සඳහා අවුරුදු පතා ප්‍රවේශ වන සිසුන් සංඛ්‍යාවේ සීඝ්‍ර වර්ධනයක් දැකිය හැකි වන අතර, පාඨමාලාව සඳහා පවතින ඉල්ලුම එමඟින් පැහැදිලි වේ. මේ වන විට පාඨමාලාව සඳහා බඳවා ගනු ලබන සිසුන් සංඛ්‍යාව උපරිම මට්ටමට ළඟා වී ඇත. වසර 4 ක් තුල කුසලතාපූර්ණ සහ මනා ප්‍රවීණත්වයකින් යුත් උපාධිධාරීන් බිහි කිරීමට හැකි වන පිරිදි මෙම පාඨමාලා දෙක තුළට ප්‍රායෝගික ක්‍රියාකාරකම් සහ ව්‍යාපෘති රැසක් එක් කර තිබේ.

සිසුන්ට ජාතික සහ ජාත්‍යන්තර ක්‍රීඩා තරඟවලට සහභාගි වීමට අවස්ථාව සලසනු පිණිස අධ්‍යයනාංශය විවිධ ක්‍රීඩා සංගම් / ආයතන සමග විවිධ සහයෝගිතාවන්ට එළඹී ඇත. අධ්‍යනාංශය සතුව සියලු පහසුකම් සහිත විද්‍යාගාර දෙකක් තිබේ. ඒ, ජෛව රසායන විද්‍යාගාරය සහ පර්යේෂණ විද්‍යාගාරය වශයෙනි. අධ්‍යයනාංශයේ ශිෂ්‍ය ධාරිතාව වසරකට 183 කි. කාර්ය මණ්ඩලය ජ්‍යෙෂ්ඨ කථිකාචාර්යවරුන් හය දෙනෙකු, කථිකාචාර්යවරුන් දෙදෙනෙකු, ආධුනික කථිකාචාර්යවරුන් හත් දෙනෙකු, උපදේශකවරුන් දෙදෙනෙකු සහ තාවකාලික සහකාර කථිකාචාර්යවරුන් දෙදෙනෙකුගෙන් සමන්විත වේ. සිසුන් සඳහා ප්‍රායෝගික හා න්‍යායාත්මක පාඨමාලා පැවැත්වීම සඳහා රටේ ප්‍රමුඛ පෙළේ ක්‍රීඩා විශේෂඥයින්ගේ සේවය ද ලබා ගැනේ.

2.4 භූ විඥාපන පීඨය

2.4.1 ඉතිහාසය

ශ්‍රී ලංකා සබරගමුව විශ්වවිද්‍යාලයේ ඇති අධ්‍යයන පීඨ අට අතුරෙන් එක් පීඨයක් වන භූ විඥාපන පීඨය 2004 වසරේ දී ස්ථාපනය කරන ලදී. 1997 වර්ෂයේ දී විද්‍යාවේදී (මැනුම් විද්‍යා) උපාධි පාඨමාලාව හඳුන්වා දුන් මැනුම් විද්‍යා අධ්‍යයනාංශය මෙසේ 2004 වර්ෂය වන විට පීඨයක් බවට පත් විය. රටේ ඉතා වැදගත් අවශ්‍යතාවයක් පිරිමසමින් ශ්‍රී ලංකාවේ විශ්වවිද්‍යාල පද්ධතියේ ඉතිහාසයේ ප්‍රථම වතාවට විශ්වවිද්‍යාලයකින් මෙවැනි උපාධි වැඩසටහනක් හඳුන්වා දුන් පළමු අවස්ථාව මෙය විය. මෙම උපාධි වැඩසටහන විශේෂ උපාධියක් සඳහා වන සිව් අවුරුදු පාඨමාලාවකි. 1997 දී උපාධි වැඩසටහනට ඇතුළත් වූ පළමු සිසුන් කණ්ඩායම 2002 දී උපාධිය ලබා ගත්හ.

2.4.2 පීඨ කළමනාකරණය

පීඨාධිපති

පී. ජී. විපුල අබේරත්න
BSc (Surveying Geodesy, Photogrammetry), MSc (Photogrammetry and Geoinformatics, Stuttgart University of Applied Sciences, Germany)
(2021 මාර්තු 26 සිට)

ආචාර්ය එච්. එම්. ඉන්දික ප්‍රසාද්
BScHons (Surveying Sciences) (SUSL), MPhil (Geodesy) (SJP), PhD (Geodesy) Polytechnic University, Hong Kong
(2021 මාර්තු 25 දක්වා)

අධ්‍යනාංශ ප්‍රධානීන්

බිම් මැනුම් හා භූ මිතික මැනුම් අධ්‍යනාංශය

ආචාර්ය එච්. දිවිතුරේ
BScHons (Surveying Sciences) (SUSL), MSc (International Institute for Geo-Information Sciences & Earth Observation – Netherlands)

දුරස්ථ ගෝචර ග්‍රහණ හා භූමි තොරතුරු පද්ධති අධ්‍යනාංශය

ආචාර්ය ආර්. එම්. කේ. ජී. එස්. පී. බී. කොස්වත්තේ
BSc (Surveying Sciences, SUSL), MPhil (PDN), PhD(Spatial Sciences,USQ, Australia)

සහකාර ලේඛකාධිකාරී

කේ. එම්. පූර්නිමා
BSc (SJP)
(2021 පෙබරවාරි 15 සිට)

එච්. එච්. කේ. එන්. ධර්මසිරි
BScHons (PDN), MSc (PGIA, PDN)
(2021 පෙබරවාරි 14 දක්ව)

2.4.3 පීඨය මඟින් පිරිනමනු ලබන උපාධි පාඨමාලා

පීඨය මඟින් විශේෂ විෂය ක්ෂේත්‍ර පහක් යටතේ මැනුම් විද්‍යාවේදී උපාධි පිරිනමනු ලබයි. ඒවා නම්:

1. බිම් මැනීම හා භූමිතිය මැනුම් පිළිබඳ මැනුම් විද්‍යා විද්‍යාවේදී ගෞරව උපාධිය
2. ඉඩම් කළමනාකරණය පිළිබඳ මැනුම් විද්‍යා විද්‍යාවේදී ගෞරව උපාධිය
3. ජලමාන මැනුම් පිළිබඳ මැනුම් විද්‍යා විද්‍යාවේදී ගෞරව උපාධිය
4. දුරස්ථ ගෝචර ග්‍රහණය පිළිබඳ මැනුම් විද්‍යා විද්‍යාවේදී ගෞරව උපාධිය
5. භූමි තොරතුරු පද්ධති පිළිබඳ මැනුම් විද්‍යා විද්‍යාවේදී ගෞරව උපාධිය

2.5 කළමනාකරණ අධ්‍යයන පීඨය

2.5.1 ඉතිහාසය

ගිණුම්කරණ හා මූල්‍ය අධ්‍යයනාංශය සහ ව්‍යාපාර කළමනාකරණ අධ්‍යයනාංශය යටතේ තුන් අවුරුදු උපාධි පාඨමාලා පිරිනමනු වස් ව්‍යාපාර අධ්‍යයන පීඨය 1996 සැප්තැම්බර් මාසයේ දී පිහිටුවනු ලැබිණි. පදනම් වසර හා තවත් විශේෂීකරණ වසර දෙකක අධ්‍යයන කටයුතු සම්පූර්ණ කිරීමෙන් අනතුරුව ශිෂ්‍යයන් වෙත මූල්‍ය කළමනාකරණය, ව්‍යාපාර කළමනාකරණය, අලෙවි කළමනාකරණය සහ සංචාරක කළමනාකරණය යන විෂය ක්ෂේත්‍රයන්ට අදාළව විද්‍යාවේදී උපාධි පිරිනමන ලදී. මේ අනුව, 1997, 1998, 1999, 2000, 2001 සහ 2002 වර්ෂවල දී ශිෂ්‍ය කණ්ඩායම් 06 ක් මූල්‍ය කළමනාකරණය, ව්‍යාපාර කළමනාකරණය, අලෙවි කළමනාකරණය සහ සංචාරක කළමනාකරණය යන විෂය ක්ෂේත්‍රයන්ට අදාළව විද්‍යාවේදී (විශේෂ) උපාධි ලැබූහ. 2003 වර්ෂයේ දී විශ්වවිද්‍යාල ප්‍රතිපාදන කොමිෂන් සභා අනුමැතිය සහිතව, ව්‍යාපාර අධ්‍යයන පීඨය කළමනාකරණ අධ්‍යයන පීඨය ලෙස නම් කරන ලදී. එම වර්ෂයේ දී ම, විශ්වවිද්‍යාල ප්‍රතිපාදන කොමිෂන් සභා අනුමැතිය මත තුන් අවුරුදු උපාධි පාඨමාලා වල කාල සීමාව වෙනස් කර ඒවා සිව් අවුරුදු පාඨමාලා බවට පත් කරන ලදී.

වර්තමානය වන විට කළමනාකරණ අධ්‍යයන පීඨය අධ්‍යයනාංශ හතරකින් සමන්විත වේ. ඒවා නම්; ගණකාධිකරණ හා මූල්‍ය අධ්‍යයනාංශය, ව්‍යාපාර කළමනාකරණ අධ්‍යයනාංශය, අලෙවි කළමනාකරණ අධ්‍යයනාංශය සහ සංචාරක කළමනාකරණ අධ්‍යයනාංශය යනාදියයි. මෙම අධ්‍යයනාංශ හතර මගින් පහත සඳහන් උපාධි පාඨමාලා හත පිරිනමනු ලැබේ.

2.5.2 පීඨ කළමනාකරණය

පීඨාධිපති

මහාචාර්ය ඩබ්. කේ. අතුල ඥානපාල
BSc (Tourism Management) (SUSL), MSc (SJP), PhD (Xiamen- P R China)

අංශාධිපතීන්

ගිණුම්කරණ හා මූල්‍ය අධ්‍යනාංශය

ආචාර්ය ඩී. ජී. ධර්මරත්න
BSc (Financial Management) (SUSL), MBA (PDN), PhD (CMB)

ව්‍යාපාර කළමනාකරණ අධ්‍යනාංශය

අයි. ඒ. ඒකනායක මයා
BSc (Business Management) (SUSL), MBA (SJP)
(2021 ජූලි 15 සිට)

ආචාර්ය එච්. පී. ආර්. ප්‍රියංකර
BSc (Bus Admin) (HRM) (SJP), MBA (HRM) (CMB), PhD (WUT) (China)
(2021 ජූලි 14 දක්වා)

අලෙවි කළමනාකරණ අධ්‍යනාංශය

ඩී. ජාසිංහ මයා
BSc (Bus Admin) (SJP), MSc (SJP)

සංචාරක කළමනාකරණ අධ්‍යනාංශය	ආචාර්ය පී. කේ. එස්. මුණසිංහ BSc (Tourism Management) (SUSL), MBA (PIM - SJP), PhD (AUT, New Zealand)
සහකාර ලේඛකාධිකාරී	පී. ඒ. පී. ගුණසේකර මෙය BSc in Food Sciences and Technology (PDN) (2021 පෙබරවාරි 08 සිට)
	ජී. ඩබ්. එන්. ආර්. විජේරත්න මෙය BA (SUSL), Dip in English (2021 පෙබරවාරි 07 දක්වා)

2.5.3 පීඨය මගින් පිරිනමනු ලබන උපාධි පාඨමාලා

පීඨයේ අධ්‍යයනාංශ හතර මඟින් විශේෂීකරණය සහිත උපාධි පාඨමාලා හතක් පවත්වනු ලබන අතර සෑම පාඨමාලාවක් ම අවුරුදු හතරක කාල සීමාවකින් යුක්ත වේ.

අධ්‍යනාංශය	උපාධි පාඨමාලා
ව්‍යාපාර කළමනාකරණ අධ්‍යනාංශය	ව්‍යාපාර කළමනාකරණ පිළිබඳ විද්‍යාවේදී (ගෞරව) උපාධිය
අලෙවි කළමනාකරණ අධ්‍යනාංශය	අලෙවි කළමනාකරණය පිළිබඳ විද්‍යාවේදී (ගෞරව) උපාධිය
ගිණුම්කරණ හා මූල්‍ය අධ්‍යනාංශය	මූල්‍ය කළමනාකරණ පිළිබඳ විද්‍යාවේදී (ගෞරව)උපාධිය බැංකු හා රක්ෂණය පිළිබඳ විද්‍යාවේදී (ගෞරව) උපාධිය
සංචාරක කළමනාකරණ අධ්‍යනාංශය	සංචාරක කළමනාකරණය පිළිබඳ විද්‍යාවේදී (ගෞරව) උපාධිය පරිසර හිතකාමී ව්‍යාපාර කළමනාකරණ පිළිබඳ විද්‍යාවේදී (ගෞරව) උපාධිය සත්කාරක සේවා කළමනාකරණය පිළිබඳ විද්‍යාවේදී (ගෞරව) උපා

2.6 වෛද්‍ය විද්‍යා පීඨය

2.6.1 ඉතිහාසය

ශ්‍රී ලංකාවේ වෛද්‍ය පීඨ ජාලයට අලුතෙන්ම එකතුවූ වෛද්‍ය පීඨය ලෙස ශ්‍රී ලංකා සබරගමුව විශ්වවිද්‍යාලීය වෛද්‍ය පීඨය හැඳින්විය හැකිය. එය 2018 අගෝස්තු 01 දිනැති අංක 2082/32 දරණ ගැසට් නිවේදනය මඟින් 2018 වර්ෂයේ දී ස්ථාපිත කරන ලදී. මෙම පීඨය ශ්‍රී ලංකා සබරගමුව විශ්වවිද්‍යාලයේ 08 වන පීඨය වේ. වෛද්‍ය වෘත්තිය සමාජයේ වඩාත් අත්‍යාවශ්‍ය වෘත්තියක් වන නිසා මෙම වෛද්‍ය උපාධිය ලබා ගැනීම සඳහා විශාල තරඟකාරීත්වයක් මෙන්ම අභියෝගයක් පවතී. මෙම වෛද්‍ය පීඨය අධ්‍යයනාංශ 15 කින් සමන්විත වන අතර අධ්‍යයන අරමුණු සහ මෙහෙවර ළඟා කර ගැනීම සඳහා අවශ්‍ය සියලු ගුණාංග හා පහසුකම් වලින් මේවා සමන්විත වේ. වෛද්‍යවේදී සහ ශෛල්‍යවේදී උපාධියේ අධ්‍යයන අංගයන් පදනම් වී ඇත්තේ ප්‍රධාන විෂය ක්ෂේත්‍ර 04 ක් තුළිනි. ඒවා නම්: න්‍යායාත්මක අධ්‍යාපනය, සායනික පුහුණුව, ප්‍රජා සම්බන්ධතා සහ පර්යේෂණ වේ. වෛද්‍ය පීඨය රත්නපුර පිහිටා ඇති අතර උපාධියේ ප්‍රථම වසරේ අධ්‍යයන කටයුතු කුරුවිට, බටුහේන පීඨ පරිශ්‍රයේ පවත්වනු ලබයි. නව පීඨ ගොඩනැගිල්ල සහ මහාචාර්ය පුහුණු ඒකකය රත්නපුර පළාත් මහ රෝහලට යාබදව ඇති භූමියේ ඉදිවෙමින් පවතී. තවද සිසුන් සඳහා හොඳම අධ්‍යාපනික සහ ඉගෙනුම් පරිසරයක් සැපයීම සඳහා අති නවීන තාක්ෂණයන් සමඟ පීඨය මානව සම්පත් සහ භෞතික සම්පත් යන දෙඅංශයෙන්ම මනාව සමන්විතව ඇත. රත්නපුර ශික්ෂණ රෝහල සිසුන් සඳහා සියලුම සායනික පුහුණු පහසුකම් සපයයි. මෙම පීඨය තුළ එක් බඳවා ගැනීමක් සඳහා සිසුන් 100 දෙනෙකුට පහසුකම් සැලසෙන අතර දැනට වෛද්‍යවේදී හා ශල්‍යවේදී උපාධි පාඨමාලා සඳහා සිසුන් කණ්ඩායම් 04ක් බඳවාගෙන ඇති අතර මුළු සිසුන් ගණන 354කි.

2.6.2 පීඨ කළමනාකරණය

පීඨාධිපති	මහාචාර්ය එම්. එන්. වික්‍රමරත්න Graduateship in Chemistry (Institute of Chemistry), PhD in Biochemistry, Loyola University, Chicago Chicago, Illinois USA
අධ්‍යයනාංශ ප්‍රධානීන්	
ජෛව රසායන විද්‍යා අධ්‍යනාංශය	ආචාර්ය අමල් වගීෂ Graduateship in Cemistry (Institute of Chemistry Ceylon, Sri Lanka), MI Chem C., MPhil in Biochemistry (SJP), PhD in Biochemistry (UOC)
භෞතවේද අධ්‍යයනාංශය	ආචාර්ය කේ. එම්. ජී. එම්. කේ. කේ. කුලතුංග BVSc, PhD in Human Biology (Japan)
කායව්‍යාවිච්චේද අධ්‍යනාංශය	ආචාර්ය නිලන්ත ගම්ලත්ගේ MBBS (SL) (Res), MD (Res), DTCD (UOC), MSc (UK) DOHS (UOC), PGCME (UOC), AET (UK)

ප්‍රජා වෛද්‍ය විද්‍යා අධ්‍යනාංශය	ආචාර්ය බී. එම්. සී. දසනායක (වැඩබලන අංශාධිපති) MBBS (RUH), MSc in Community Meicine (UOC), MPHM (Mahidol University, Thailand)
අධිකරණ වෛද්‍ය විද්‍යා හා විෂ විද්‍යා අධ්‍යනාංශය	ආචාර්ය කේ. ඩී. සී. ඒ. බානගල (වැඩබලන අංශාධිපති) MBBS MD (Orthopaedic Surgery)
වෛද්‍ය විද්‍යා අධ්‍යයනාංශය	ආචාර්ය උදයංගනී රාමදාස MBBS (UOC), MD (Medicine) (UOC), FRCP (London), FCCP, Dip Pall Medicine (Clinical) RACP
ක්ෂුද්‍රජීව විද්‍යා අධ්‍යයනාංශය	ආචාර්ය චින්ද්‍යා පෙරේරා (වැඩබලන අංශාධිපති) BVScHons (Pera)
ප්‍රසව හා නාරීවේද අධ්‍යයනාංශය	ආචාර්ය ඕෂධී නල්ලෙපෙරුම (වැඩබලන අංශාධිපති) MBBS (PDN), MD (UOC)
ළමාරෝග හා කෞමාරභෘතීය අධ්‍යයනාංශය	ආචාර්ය එම්. ජී. යූ. සම්පත් (වැඩබලන අංශාධිපති) MBBS (RUH), DCH (UOC), MD Paediatrics (UOC)
පරපෝෂවේද අධ්‍යයනාංශය	ජී. එල්. එස්. ගල්ගමුව මයා (වැඩබලන අංශාධිපති) BScHons, MPhil (PDN)
ව්‍යාධිවේද විද්‍යා අධ්‍යයනාංශය	ආචාර්ය ජී. ඒ. සී. ගමකරනගේ (වැඩබලන අංශාධිපති) MBBS (SJP) DPath, MD in Clinical Haematology (UOC)
භිෂග්වේද අධ්‍යයනාංශය	ආචාර්ය ආර්. එම්. එම්. කේ. එන්. ඒ. එම්. ඒ. එල්. රත්නායක MBBS (Pera), MSc (Medical Toxicology), MSc (Clinical Pharmacology & Therapeutics), MA, MPhil (Toxinology), PG Dip in Toxicology, PG Dip in Buddhist Studies, PG Dip in Occupational Health & Safety
මනෝ වෛද්‍ය විද්‍යා අධ්‍යයනාංශය	ආචාර්ය වජිර ධර්මවර්ධන MBBS (UOC), MD (UOC)
ජ්‍යෙෂ්ඨ සහකාර ලේඛකාධිකාරී	ඒ. ඒ. එස්. ප්‍රියදර්ශනී මිය BA (Sp.), MPhil (Economics) (PDN), Dip in English, Dip in HRM

2.6.3 පීඨය මගින් පිරිනමනු ලබන උපාධි පාඨමාලා

MBBS – වෛද්‍යවේදී හා ශෛල්‍යවේදී උපාධිය.

වෛද්‍ය පීඨය පහත සඳහන් අධ්‍යනාංශ වලින් සමන්විත වේ.

1. කායව්‍යවච්ඡේද විද්‍යා අධ්‍යයනාංශය
2. ජෛව රසායන විද්‍යා අධ්‍යයනාංහය
3. භෞතවේද අධ්‍යයනාංශය
4. පරපෝෂවේද අධ්‍යයනාංශය
5. ක්ෂුද්‍රජීව විද්‍යා අධ්‍යයනාංශය
6. අධිකරණ වෛද්‍ය විද්‍යා අධ්‍යයනාංශය
7. ව්‍යාධිවේද අධ්‍යයනාංශය
8. ප්‍රජා වෛද්‍ය විදයා අධ්‍යයනාංශය
9. පවුල් වෛද්‍ය විද්‍යා අධ්‍යයනාංශය
10. භිෂග්වේදය අධ්‍යයනාංශය
11. ශෛල්‍ය වෛද්‍ය විද්‍යා අධ්‍යයනාංශ්‍ය
12. වෛද්‍ය විද්‍යා අධ්‍යයනාංශය
13. ළමා රෝග හා කෞමාරභෘතීය අධ්‍යයනාංශය
14. ප්‍රසව හා නාරිවේද අධ්‍යයනාංශය
15. මනෝ වෛද්‍ය විද්‍යා අධ්‍යයනාංශය

2.7 සමාජ විද්‍යා හා භාෂා පීඨය

2.7.1 ඉතිහාසය

වර්ෂ 1996 දී විශ්වවිද්‍යාලයෙ හි අධ්‍යයන කටයුතු ආරම්භ කළ කාලයේ දී ම සමාජීය විද්‍යා හා භාෂා පීඨය ආරම්භ කෙරිණි. මුල් කාලයේ දී, භාෂා අධ්‍යනාංශය සහ සමාජ විද්‍යා අධ්‍යනාංශය යන අධ්‍යයනාංශ දෙකෙන් පීඨය සමන්විත විය. තුන්වැනි අධ්‍යයනාංශය වූ ඉංග්‍රීසි භාෂා අධ්‍යයනාංශය 2004 වසරේ දී ආරම්භ කරන ලද අතර, සිව් වැන්න වූ ආර්ථික විද්‍යා හා සංඛ්‍යාන අධ්‍යයනාංශය පිහිටුවන ලද්දේ 2009 වසරේ දී ය. පස්වන අධ්‍යයනාංශය ලෙස භූගෝල විද්‍යාව හා පාරිසරික කළමනාකරණ අධ්‍යයනාංශය 2015 වසරේ දී ආරම්භ කරන ලදී. 1996 නොවැම්බර් මාසයේ දී පීඨය විසින් සිය අධ්‍යයන කටයුතු ආරම්භ කරන ලද්දේ, එවකට අනුබද්ධ විශ්වවිද්‍යාලය විසින් ඉංග්‍රීසි ඩිප්ලෝමා පාඨමාලාව හදාරා වසර දෙකකින් පසු උපාධිය සම්පූර්ණ කර ගැනීම සඳහා බඳවා ගන්නා ලද සිසු පිරිස සමාජීය විද්‍යා හා භාෂා පීඨය වෙත අනුයුක්ත කර ගනිමිනි. 1998 වසරේ සිට අ.පොෂ. (උ/පෙළ) සුදුසුකම් මත පමණක් සිසුන් බඳවා ගැනීම ආරම්භ කරන ලදී.

සමාජීය විද්‍යා හා භාෂා පීඨය පීඨය විසින් සිය දැක්ම සහ මෙහෙවරට අනුකූලව, සිය අධ්‍යයනාංශ හරහා ගෞරව උපාධි ප්‍රදානය කරනු ලැබේ. 2007 වසරේ දී තුන් අවුරුදු ගෞරව උපාධි පමණක් පිරිනැමීමේ සිය මූලික සංකල්පයෙන් බැහැර වූ පීඨය, තුන් අවුරුදු සමාජ විද්‍යා ගෞරව උපාධි පාඨමාලාවට අමතරව ආර්ථික විද්‍යාව, සංඛ්‍යානය, භූගෝල විද්‍යාව, දේශපාලන විද්‍යාව, සමාජ විද්‍යාව සහ මානව විද්‍යාව යන ක්ෂේත්‍රයන් හි සිව් අවුරුදු උපාධි පාඨමාලාවන් පිරිනැමීම ද ආරම්භ කළේය. 2013 වසරේ සිට බල පැවැත්වෙන පරිදි සිංහල, දමිළ, ඉංග්‍රීසි, ජර්මන්, ජපන්, චීන සහ හින්දි භාෂා පිළිබඳ ගෞරව උපාධි පාඨමාලා ද හඳුන්වා දුනි. දුන් අතර, 2015 වසරේ දී භාෂා පරිවර්තන අධ්‍යයනය පිළිබඳ ශාස්ත්‍රවේදී ගෞරව උපාධි පාඨමාලාව ආරම්භ කරනු ලැබිණි. වර්තමානය වන විට පීඨය මඟින් ප්‍රදානය කරනු ලබන්නේ සිව් අවුරුදු ගෞරව උපාධි සහ තුන් අවුරුදු සාමාන්‍ය උපාධි පමණි.

සමාජ විද්‍යා හා භාෂා පීඨය ශිෂ්‍යයන්ව වෘත්තීයමය වෘත්තීන් සඳහා සූදානම් කරන්නේ, විෂයයන් කිහිපයක විෂයයන් පිළිබඳ මනා දැනුමක් සමඟින් මානවවාදී සම්ප්‍රදාය පිළිබඳ පුළුල් අවබෝධයක් ලබා දීමෙනි. මෙම වැඩසටහන් සමකාලීන වැඩ ලෝකයේ ගැටළු සහ කාර්යයන් සඳහා මෙම දැනුම යෙදීමේ හැකියාව අවධාරණය කරයි. ස්වාධීන සහ විවේචනාත්මක චින්තනය, තාර්කික විශ්ලේෂණය, ඵලදායී සන්නිවේදනය සහ කණ්ඩායම් වැඩ සඳහා දැනුවත් සහභාගීත්වය සඳහා සිසුන්ගේ හැකියාව වර්ධනය කිරීමට මෙමගින් අපේක්ෂා කෙරේ. එබැවින්, ශාස්ත්‍රවේදී උපාධිය පන්ති කාමර වැඩ සහ සිසුන්ගේ ස්වාධීන කියවීම සහ ලිවීම ප්‍රායෝගික පර්යේෂණ සහ ව්‍යාපෘති වැඩ සමඟ ඒකාබද්ධ කරයි.

2.7.2 පීඨ කළමනාකරණය

පීඨාධිපති

ආචාර්ය එම්. ඒ. සී. එස්. එස්. ෆනෑන්ඩු
BScHons (Statistics) (SJP), MPhil (PDN), PhD (University of Auckland)

අංශාධිපතීන්

ආර්ථික විද්‍යා හා සංඛ්‍යාන අධ්‍යයනාංශය	ආචාර්ය ආර්. ඒ. එච්. එම්. රූපසිංහ BSc (Computing and Information Systems) (SUSL), MSc (Computer Science and Engineering) (University of Aizu, Japan), PhD (Computer Sciences and Engineering) (University of Aizu, Japan)
ඉංග්‍රීසි භාෂා ඉගැන්වීමේ අධ්‍යයනාංශය	ආචාර්ය කේ. එස්. එන්. ප්‍රසංගනී BAHons (Languages) (SUSL), MA in Linguistics (KLN), PhD (Applied Linguistics) (University Malaysia, Sarawak)
භූගෝල විද්‍යාව හා පාරිසරික කළමනාකරණය පිළිබඳ අධ්‍යයනාංශ	ආචාර්ය ආර්. ජේ. එම්. උඩුපෝරුව BAHons (Geography) (SJP), PGDip (MRT), PhD (UOC) (2021 මැයි 18 සිට)
	මහාචාර්ය කේ. වී. ඩී. ඊ. මැණිකේ BA (Geography) (SJP), MA (Geography) (SJP), PhD (Geography) (SJP) (2021 මැයි 17 දක්වා)
භාෂා අධ්‍යයනාංශය	ආචාර්ය එච්. ඒ. එම්. ඒ. හපුගොඩ BAHons (SUSL), MA (SUSL), PhD (UOC) (2021 අප්‍රෙල් 13 සිට)
	මහාචාර්ය ආර්. ජී. එස්. රත්නායක BA (Sp.) (Hindi) (KLN), MPhil (Hindi) (KLN), PhD (Hindi) (MGAHV, India) (2021 අප්‍රේල් 12 දක්වා)
සමාජ විද්‍යා අධ්‍යයනාංශය	ආචාර්ය උපුල් ලේකම්ගේ BAHons (PDN), PG Dip (TESL) (UOC), MA (KLN), MSSc (KLN), MA (UOC), PhD (SIJ) (2021 නොවැම්බර් 22 සිට)
	එස්. කේ. හඳරාගම මයා BAHons (Sp.) (Sociology) (UOC), MA (Sociology) (UOC), PhD (Reading) (AIT) (2021 නොවැම්බර් 20 දක්වා)

සහකාර ලේඛකාධිකාරී යශෝධා චන්ද්‍රසේකර මිය
LL.BHons (UOC)

2.7.3 පීඨය මගින් පිරිනමනු ලබන උපාධි පාඨමාලා

සමාජ විද්‍යා හා භාෂා පීඨය ආර්ථික විද්‍යා හා සංඛ්‍යාලේඛන දෙපාර්තමේන්තුව, භූගෝල විද්‍යාව සහ පරිසර කළමනාකරණ දෙපාර්තමේන්තුව, භාෂා දෙපාර්තමේන්තුව, සමාජ විද්‍යා දෙපාර්තමේන්තුව සහ ඉංග්‍රීසි භාෂා ඉගැන්වීම් දෙපාර්තමේන්තුව යන දෙපාර්තමේන්තු පහකින් සමන්විත වේ.

පීඨය මගින් පහත සඳහන් උපාධි පාඨමාලා පිරිනමනු ලැබේ:

1. ශාස්ත්‍රවේදී (විශේෂ) උපාධිය (සිව් අවුරුදු)
2. ශාස්ත්‍රවේදී (සාමාන්‍ය) උපාධිය (තුන් අවුරුදු)

පීඨය විසින් පීඨයේ සියලුම අධ්‍යයනාංශ වල සහයෝගය ඇතිව ශාස්ත්‍රවේදී සාමාන්‍ය උපාධි වැඩසටහන පවත්වන අතර, අදාළ විෂයයන් සඳහා ශාස්ත්‍රවේදී (විශේෂ) උපාධි පහත පරිදි පවත්වනු ලැබේ:

ආර්ථික විද්‍යා හා සංඛ්‍යාන අධ්‍යයනාංශය

ආර්ථික විද්‍යාව පිළිබඳ ශාස්ත්‍රවේදී (විශේෂ) උපාධිය
සංඛ්‍යානය පිළිබඳ ශාස්ත්‍රවේදී (විශේෂ) උපාධිය
තොරතුරු හා සන්නිවේදන තාක්ෂණය පිළිබඳ ශාස්ත්‍රවේදී (විශේෂ) උපාධිය
(ඉංග්‍රීසි භාෂා මාධ්‍යයෙන් පමණක් පැවැත්වේ.)

භූගෝල විද්‍යා හා පාරිසරික කළමනාකරණ අධ්‍යයනාංශය

භූගෝල විද්‍යාව පිළිබඳ ශාස්ත්‍රවේදී (විශේෂ) උපාධිය

භාෂා අධ්‍යයනාංශය

සිංහල භාෂාව පිළිබඳ ශාස්ත්‍රවේදී (විශේෂ) උපාධිය
දමිළ භාෂාව පිළිබඳ ශාස්ත්‍රවේදී (විශේෂ) උපාධිය
ඉංග්‍රීසි භාෂාව පිළිබඳ ශාස්ත්‍රවේදී (විශේෂ) උපාධිය
ජර්මන් භාෂාව පිළිබඳ ශාස්ත්‍රවේදී (විශේෂ) උපාධිය
ජපන් භාෂාව පිළිබඳ ශාස්ත්‍රවේදී (විශේෂ) උපාධිය
චීන භාෂාව පිළිබඳ ශාස්ත්‍රවේදී (විශේෂ) උපාධිය
හින්දි භාෂාව පිළිබඳ ශාස්ත්‍රවේදී (විශේෂ) උපාධිය
පරිවර්තන අධ්‍යයනය පිළිබඳ ශාස්ත්‍රවේදී (විශේෂ) උපාධිය

සමාජ විද්‍යා අධ්‍යයනාංශය

දේශපාලන විද්‍යාව පිළිබඳ ශාස්ත්‍රවේදී (විශේෂ) උපාධිය
සමාජ විද්‍යාව පිළිබඳ ශාස්ත්‍රවේදී (විශේෂ) උපාධිය

ඉංග්‍රීසි භාෂාව ඉගැන්වීමේ අධ්‍යයනාංශය (DELT)

ඉංග්‍රීසි භාෂාව ඉගැන්වීමේ අධ්‍යයනාංශය විසින් ප්‍රධාන/සුළු විෂයක් ලෙස ඉංග්‍රීසි ඉගැන්වීම දෙවන භාෂාවක් ලෙස (ESL) සහ සිසුන්ගේ විශ්වවිද්‍යාල ජීවිතය පුරාවට ඉංග්‍රීසි භාෂා පාඨමාලා පිරිනමයි.

2.8 තාක්ෂණ පීඨය

2.8.1 ඉතිහාසය

මෙම පීඨය 2018 වර්ෂයේ ගැසට් නිවේදනය යටතේ ආරම්භ කරන ලදී. 1995 නොවැම්බර් 07 දින අංක 896/2. තාක්ෂණ පීඨය ඉන්ජිනේරු තාක්ෂණ දෙපාර්තමේන්තුව සහ ජෛව පද්ධති තාක්ෂණ දෙපාර්තමේන්තුව යන දෙපාර්තමේන්තු දෙකකින් සමන්විත වේ.

2.8.2 පීඨ කළමනාකරණය

පීඨාධිපති	ආචාර්ය ඒ. ඩී. අම්පිටියවත්ත BSc (Agriculture) (RUH), MSc (Agriculture) (PDN), D.Eng (Water Resource Engineering) (Wuhan, PR China)
අංශාධිපතීන්	
ඉංජිනේරු තාක්ෂණ අධ්‍යයනාංශය	මහාචාර්ය කේ. ආර්. කොස්වත්තගේ BSc (Sp.) (Physics) (UOC), MSc (Kobe University, Japan), PhD (Kobe University, Japan)
ජෛව පද්ධති තාක්ෂණ අධ්‍යයනාංශය	ආචාර්ය ඩබ්. ජී. එම්. එස්. පෙරේරා BScHons (Sp.) (Chemistry) (PDN), PhD (Chemistry) (University of Texas at San Antonio, USA)
සහකාර ලේඛකාධිකාරී	එන්. අකල්යා මිය BBA (Financial Management), CBA (CA Sri Lanka) **(**2021 අගෝස්තු 01 සිට**)**
	ඩබ්. එන්. කේ. වේරගල මිය BSc (Agricultural Technology and Management) (PDN) **(**2021 පෙබරවාරි 18 සිය 2021 ජූලි 31 දක්වා**)**
	ඩී. එස්. ආර්. සී. සවනවඩු මයා BSc (Information Technology) (SLIIT), MSc (Computer Sciences), (PDN) **(**2021 පෙබරවාරි 17 දක්වා**)**

2.8.3 පීඨය මගින් පිරිනමනු ලබන උපාධි පාඨමාලා

ජෛව පද්ධති තාක්ෂණවේදී ගෞරව උපාධිය: BBSTHons
ඉංජිනේරු තාක්ෂණවේදී ගෞරව උපාධිය: BETHons



නව පීඨ සංකීර්ණය සඳහා මුල්ගල තැබීම

3. අධ්‍යයන සම්පත්

3.1 පුස්තකාලය

3.1.1 පුස්තකාලය පිළිබඳ හැඳින්වීම

විශ්වවිද්‍යාලයේ අධ්‍යයන වැඩසටහන් වල අපේක්ෂිත විශිෂ්ඨත්වය සහ ගුණාත්මකභාවය ළඟා කර ගැනීම පිණිස විශ්වවිද්‍යාලයීය ප්‍රධාන පුස්තකාලය සමස්ත විශ්වවිද්‍යාලයට ම සිය සේවා සපයන අතර, ඊට අමතරව කළමනාකාරණ අධ්‍යයන පීඨ පුස්තකාලය සහ කෘෂි විද්‍යා පීඨ පුස්තකාලය මඟින් එම එක් එක් පීඨයේ පුස්තකාල අවශ්‍යතා සපුරාලනු ලැබේ. වෛද්‍ය පීඨයෙ හි වෙනම ශාඛා පුස්තකාලයක් පිහිටා ඇත. විෂයමාලා අධ්‍යයනය සඳහා ලබා දෙන මූලික සහයෝගයට පමණක් සීමා නොවී පරිශීලකයන්ගේ උසස් පර්යේෂණ අවශ්‍යතා ද සපුරාලිය හැකි ආකාරයට පුස්තකාල සම්පත් සම්භාරය සහ සේවාවන් සැලසුම් කර තිබේ.

වෙනස් වන තොරතුරු අවශ්‍යතා සපුරාලනු පිණිස නිර්මාණශීලී ලෙස හැඩ ගැසෙමින් සහ ජාතික මෙන්ම ජාත්‍යන්තර වශයෙන් ද මුහුණ දීමට සිදුවන නව අභියෝගයන්ට නව්‍ය ලෙස ප්‍රතිචාර දක්වමින් සිය පරිශීලකයන් වෙත ගුණාත්මක තොරතුරු, සේවා සහ වැඩසටහන් සැපයීමට සබරගමුව විශ්වවිද්‍යාලයීය පුස්තකාල කැප වී කටයුතු කරයි.

පුස්තකාලයට ලැබුණු මිලදී ගත් පොත්, පරිත්‍යාග පොත්, පත්‍රිකා, ශ්‍රව්‍ය දෘශ්‍ය ද්‍රව්‍ය සහ විද්‍යුත් සම්පත් ඇතුළුව 2021 අවසානයේ සියලුම පුස්තකාලවල පොත් එකතුව ආසන්න වශයෙන් 134000 ක් විය.

සබරගමුව විශ්වවිද්‍යාලයීය පුස්තකාලය පුස්තකාල ස්වයංක්‍රීයකරණය කිරීම සහ කාර්යක්ෂමතාවය සහතික කිරීම සඳහා ‘‘KOHA open source’’ මෘදුකාංගය භාවිතා කරයි. ඒ අනුව, බැහැර දීමේ අංශය, විමර්ශන අංශය, නිත්‍ය විමර්ශන අංශය, සඟරා අංශය ලෙසත් පසුගිය ප්‍රශ්න පත්‍ර එකතුව සහ වෙනත් එකතූන් ලෙසත් පුස්තකාල සම්පත් සම්භාරය සංවිධිත ලෙස වර්ගීකරණය කර ඇත.

3.1.2 ගෘහස්ථ ක්‍රියාකාරකම්

පුස්තකාල කමිටුව

ශ්‍රී ලංකා සබරගමුව විශ්වවිද්‍යාලීය පුස්තකාලයේ ප්‍රධාන කළමනාකරණ ව්‍යුහය ලෙස සනාතන සභාවේ උප කමිටුවක් වන පුස්තකාල කමිටුව හැඳින්විය හැකිය. මෙම කමිටුව සෑම මසකම පවත්වනු ලැබේ. විශ්වවිද්‍යාලයේ උපකුලපතිවරයා කමිටු සභාපති ලෙස ක්‍රියාකරන අතර පුස්තකාලයාධිපතිනිය කමිටු ලේකම් ලෙස ක්‍රියා කරයි.

පුස්තකාලවල අරමුණු

විශ්වවිද්‍යාලය සංවර්ධනය කිරීමේ ප්‍රධාන අරමුණ ඉටු කිරීම සඳහා රටේ ඇති විශ්වවිද්‍යාල පුස්තකාලයන් ස්වයං අධ්‍යයන සහ ස්වයං වැඩිදියුණු කිරීම් හරහා විශාල දායකත්වයක් සපයනු ලබයි. ශ්‍රී ලංකා සබරගමුව විශ්වවිද්‍යාලය තුළ ප්‍රධාන පුස්තකාලයට අමතරව ශාඛා පුස්තකාල 03 ක් පවතී.

ඒවා නම් කළමනාකරණ අධ්‍යයන පීඨ පුස්තකාලය, කෘෂි විද්‍යා පීඨ පුස්තකාලය සහ වෛද්‍ය පීඨ පුස්තකාලය වේ. ප්‍රධාන පුස්තකාලය මඟින් සමාජීය විද්‍යා හා භාෂා පීඨය, ව්‍යවහාරික විද්‍යා පීඨය, භූ විඥාපන, තාක්ෂණ පීඨය සහ පශ්චාද් උපාධි අධ්‍යයන පීඨය යන පීඨ 05 හි අවශ්‍යතා තෘප්ත කරනු ලබයි. කෘෂි විද්‍යා පීඨ, කළමනාකරණ අධ්‍යයන පීඨ සහ වෛද්‍ය පීඨ පුස්තකාල මඟින් එම පීඨයන්ගේ විද්‍යාර්තයින්ගේ අවශ්‍යතා තෘප්ත කරනු ලබයි. වර්තමානයේ සබරගමුව විශ්වවිද්‍යාලය විද්‍යුත් තොරතුරු පද්ධතියක් සංවර්ධනය කිරීම සඳහා ක්‍රියාශීලීව කටයුතු කරමින් සිටී.

ප්‍රධාන පුස්තකාලය සඳහා නව පුස්තකාල ගොඩනැගිල්ල සංවර්ධනය කිරීමත් සමඟ එහි පහසුකම් පුළුල් කිරීමට විශ්වවිද්‍යාලය අපේක්ෂා කරයි. මානව සම්පත් හැරුණු විට පරිත්‍යාගශීලීන්ගෙන් ලැබුණු සහ පුස්තකාලය විසින් මිල දී ගන්නා ලද ග්‍රන්ථ නාමාවලිය වැනි භෞතික සම්පත් වැඩි දියුණු කිරීම යන දිශාවට අවධානය යොමු කර නව ගොඩනැගිල්ල ස්ථාපිත කිරීම සමඟ ප්‍රමාණාත්මකව මෙන්ම ගුණාත්මකව ඉහළ නැංවීමට අපේක්ෂා කරයි.

3.1.3 වෙනත් ක්‍රියාකාරකම් - 2021

පත්වීම්, උසස්වීම්, අංගයන්

- අයි. ඩී. කේ. එල්. ප්‍රනාන්දු මයා, ප්‍රධාන පුස්තකාලයේ ජ්‍යෙෂ්ඨ සහකාර පුස්තකාලයාධිපති II ශ්‍රේණිය තනතුරේ 2021.03.31 දින සිට බලපැවැත්වෙන පරිදි පත් කරන ලදී.
- ඩබ්. ඩබ්. එස්. ටී. වර්ණසූරිය මෙය, ප්‍රධාන පුස්තකාලයේ සහකාර පුස්තකාලයාධිපති තනතුරේ 2021.10.11 දින සිට බලපැවැත්වෙන පරිදි පත් කරන ලදී.
- ඒ. කේ. එන්. ලෙවිස් මයා හා එච්. එම්. ටී. යූ. කුමාරි මෙය ප්‍රධාන පුස්තකාලයේ ජ්‍යෙෂ්ඨ මාණ්ඩලික සහකාර තනතුරට උසස් කරන ලදී.
- කේ. ඒ. එස්. ඩබ්. කෙවිටියාගල මයා, පී. එච්. එස්. ඩබ්. කරුණාරත්න මයා හා ආර්. එම්. ඩී. ජයනුවන් මයා පුස්තකාල තොරතුරු සහකාර I ශ්‍රේණිය තනතුරටද, බී. ඩී. එම්. ප්‍රියංගනී මෙය පුස්තකාල තොරතුරු සහකාර II ශ්‍රේණිය තනතුරටද උසස් කරන ලදී.
- ඒ. එම්. කේ. පී. අත්තනායක මෙය හා ඩබ්. කේ. එන්. ගුණතිලක මෙය පුස්තකාල සේවක II ශ්‍රේණිය තනතුරට උසස් කරන ලදී.
- ශ්‍රී ලංකා සබරගමුව විශ්වවිද්‍යාලයේ ජ්‍යෙෂ්ඨ සහකාර පුස්තකාලයාධිපති ආචාර්ය මංජුල විජේවික්‍රම මයා, විශ්වවිද්‍යාල පුස්තකාලයාධිපතිවරුන්ගේ සංගමය මගින් පිරිනමනු ලබන “2021 වසරේ පර්යේෂකයා” සම්මානයෙන් පිදුම් ලැබීය.

ක්‍රියාකාරකම්

වසර	ජයග්‍රහණය	සංවිධානය
2021	ශ්‍රී ලංකා සබරගමුව විශ්වවිද්‍යාලයේ ජ්‍යෙෂ්ඨ සහකාර පුස්තකාලයාධිපති ආචාර්ය මංජුල විජේවික්‍රම මයා, 2021 වසරේ පර්යේෂකයා සම්මානයෙන් පිදුම් ලැබීය.	විශ්වවිද්‍යාල පුස්තකාලයාධිපතිවරුන්ගේ සංගමය, ශ්‍රී ලංකාව

මානව සම්පත් සංවර්ධනය සඳහා 2021 වසරේ සහභාගී වූ වැඩමුළු/ පුහුණු

සහභාගිකයා	වැඩමුළුව / පුහුණු / සම්මන්ත්‍රණය	දිනය හා ස්ථානය
ටී. එන්. නෙයිසූරි / පුස්තකාලයාධිපති එච්. පී. කේ. එන්. ඩී. සිරිවීර / සහකාර ලේඛකාධිකාරී	රැස්වීම් තාක්ෂණය පිළිබඳ වැඩමුළුව	2021.03.04, කාර්ය මණ්ඩල සංවර්ධන මධ්‍යස්ථානය
එච්. පී. කේ. එන්. ඩී. සිරිවීර / සහකාර ලේඛකාධිකාරී	ස්ථාවර තක්සේරුවක් සකස් කිරීම සඳහා පුහුණු වැඩසටහන	2021.03.18 / කළමනාකරණ අධ්‍යයන පීඨය
ටී. එන්. නෙයිසූරි / පුස්තකාලයාධිපති	පුස්තකාලය හැඳින්වීම (දිශානති වැඩසටහන)	2021.03.26 / වෛද්‍ය පීඨය
පුස්තකාලයේ සියලුම අධ්‍යයන, පරිපාලන, අනධ්‍යයන කාර්යමණ්ඩලය	ධාරිතාව ගොඩනැඟීමේ වැඩසටහන	07.09.2021
එම්. ජී. පී. කේ. ප්‍රේමදාස මිය එම්. එච්. පී. වී. කුමාරි මිය එස්. හෙට්ටිආරච්චි මයා එච්. එම්. ටී. යූ. කුමාරි මිය එම්. ආර්. එන්. පී. ඒකනායක මිය බී. ඩී. එම්. ප්‍රියංගනී මිය ඩී. කේ. එස්. ගාමිනී මයා ඒ. එම්. ප්‍රේමවර්ධන මයා කේ. එල්. ඩී. සී. ලේකම්ගේ මිය ඩී. එම්. නිල්ලෙගොඩ මිය පී. එච්. එස්. ඩබ්. කරුණාරත්න මයා පී. ආර්. සිරියලතා මිය	“ආකල්ප සංවර්ධනය, ඵලදායිතාව සහ 5 සංකල්පය, තත්ත්ව කව හැදින්වීම සහ තත්ත්ව කව මෙවලම්, කයිසෙන් හා හරිත ඵලදායිතාවය යන විෂයන් යටතේ ජාතික ඵලදායිතා ලේකම් කාර්යාලයේ සම්පත් දායකත්වයෙන් කාර්ය මණ්ඩල සංවර්ධන මධ්‍යස්ථානයේ පවත්වනු ලැබූ පුහුණු වැඩමුළුව”	2021.11.23-2021.11.24 2021.11.30-2021.12.01 2021.12.15-2021.12.16
ටී. එන්. නෙයිසූරි මිය / පුස්තකාලයාධිපති කුසල ෆනෑන්ඩු මයා / ජ්‍යෙෂ්ඨ සහකාර පුස්තකාලයාධිපති ත්‍රිශාලා වර්ණසූරිය මෙය /සහකාර පුස්තකාලයාධිපති	ප්‍රසම්පාදන ක්‍රියාවලිය පිළිබඳ දැනුවත් කිරීමේ වැඩසටහන	21.12.2021

සහභාගිකයා	වැඩමුළුව / පුහුණු / සම්මන්ත්‍රණය	දිනය හා ස්ථානය
එච්. පී. කේ. එන්. ඩී. සිරිවීර මිය / සහකාර පුස්තකාලයාධිපති එච්. එම්. ටී. යූ. කුමාරි මෙය / ජ්‍යෙෂ්ඨ මාණ්ඩලික සහකාර මංගලා නිල්ලෙගොඩ මෙය / ජ්‍යෙෂ්ඨ මාණ්ඩලික සහකාර ඒ. එම්. ප්‍රේමවර්ධන මයා / පුස්තකාල තොරතුරු සහකාර		
එච්. පී. කේ. එන්. ඩී. සිරිවීර මිය / සහකාර ලේඛකාධිකාරී	භාණ්ඩ සමීක්ෂණය පිළිබඳ දැනුවත් කිරීමේ වැඩසටහන	22.12.2021
ටී. එන්. නෙයිසූරි මිය / පුස්තකාලයාධිපති එච්. පී. කේ. එන්. ඩී. සිරිවීර මිය / සහකාර ලේඛකාධිකාරී	නුසුදුසු විගණන මතය	29.12.2021

3.2 පරිගණක අධ්‍යයන මධ්‍යස්ථානය

3.2.1 හැඳින්වීම

පරිගණක අධ්‍යයන මධ්‍යස්ථානය මඟින් සබරගමුව විශ්වවිද්‍යාලයේ තොරතුරු තාක්ෂණයට අදාළ බොහෝ අධ්‍යයන සහ තාක්ෂණික සේවාවන් සපයනු ලබයි. විවිධ පීඨවල අධ්‍යයන වැඩසටහන් මෙහෙයවීම හා අධීක්ෂණය කිරීම, තොරතුරු තාක්ෂණයට අදාළ විෂය නිර්දේශ සැකසීම සහ අධ්‍යයන, අනධ්‍යයන මෙන්ම අධ්‍යයන සහායක කාර්ය මණ්ඩලයට අවශ්‍ය පුහුණුව සැපයීම මෙම මධ්‍යස්ථානය මඟින් සිදු කරනු ලැබේ. එසේම සමස්ත විශ්වවිද්‍යාල ප්‍රජාව සඳහාම අවශ්‍ය අන්තර්ජාල සේවා සැපයීම සහ විද්‍යුත් තැපැල් පහසුකම් සැපයීම සිදු කරනු ලබයි. ජාල පහසුකම්, මාර්ගගත ඉගෙනුම් පහසුකම් මෙන්ම දෘඩාංග, මෘදුකාංග නඩත්තු කිරීමේ සේවාවන් වැනි තාක්ෂණික සෙවාවන් ද මෙමඟින් සපයනු ලබයි.

3.2.2 ඉතිහාසය

සබරගමුව විශ්වවිද්‍යාලයේ පරිගණක අධ්‍යයන මධ්‍යස්ථානයේ ඉතිහාසය, 1991 වර්ෂයේ දී සබරගමුව පළාතේ අනුබද්ධ විශ්වවිද්‍යාලය පිහිටුවීමේ කාලය දක්වා විහිදේ. එය සමනළවැව ජල විදුලි බල ව්‍යාපෘතියට අයත් ගොඩනැගිල්ලක ආරම්භ කරන ලද අතර වර්තමානයේ එය D1-4 නිල නිවසේ ස්ථානගතව ඇත. ආරම්භයේ දී මෙම අංශය මෙගා බයිට් 1 ක අහඹු ප්‍රවේශ මතකයන් (1MbRAM) සහ මෙගා බයිට් 40 ක දෘඩ තැටි (40 MbHarddisks) සහිත Tatung 286 පරිගණක 10 කින්ද OKI 9 – pin ඩොට් මෙට්‍රික්ස් මුද්‍රණ යන්ත්‍රයකින් ද සමන්විත විය. අනුබද්ධ විශ්වවිද්‍යාලයේ සමාරම්භක උත්සවයට පැමිණි හිටපු ජනාධිපති රණසිංහ ප්‍රේමදාස මහතා විසින් එම අවස්ථාවේ දී මෙම පරිගණක මධ්‍යස්ථානයේ ද ඵලකය නිරාවරණය කරන ලදී.

මුල් කාලීනව ගණකාධිකරණය හා මූල්‍යය පිළිබඳ ඩිප්ලෝමාව, සංචාරක කළමනාකරණය පිළිබඳ ඩිප්ලෝමාව සහ ඉංග්‍රීසි භාෂා ඩිප්ලෝමාව යන ඩිප්ලෝමා තුන සඳහා අනුබද්ධ විශ්වවිද්‍යාලය විසින් සිසුන් බඳවා ගනු ලැබූ අතර, හර පාඨමාලාවක් ලෙස පරිගණක මධ්‍යස්ථානය විසින් පිරිනැමූ පරිගණක පාඨමාලාව හැදෑරීම, එකී සියලු ඩිප්ලෝමා ලබා ගැනීම සඳහා අනිවාර්ය විය.

එවකට සිටි බලංගොඩ දිසා විනිසුරු විසින් මත්ද්‍රව්‍යවලට ඇබ්බැහි වූවන්ගෙන් අය කෙරෙන දඩ මුදල් සමාජ සත්කාර සඳහා යොදා ගැනීමේ වැඩසටහනක් දියත් කරන ලද අතර, එමඟින් පරිත්‍යාග කරනු ලැබූ රු. 15000.00 ක මුදලින්, එවකට සිටි සේවකයින්, සිසුන්, ගම්වාසීන් ඇතුළු සියලු දෙනාගේ සහයෝගයෙන් ශ්‍රමදාන ව්‍යාපාරයක් ලෙස දැනට පවතින පරිගණක මධ්‍යස්ථාන ගොඩනැගිල්ලේ ඉදිකිරීම් කටයුතු ආරම්භ කරන ලදී. පසුව රජයෙන් ලැබුණු අරමුදල් මත ගොඩනැගිල්ලේ ඉදිකිරීම් කටයුතු සම්පූර්ණ කරනු ලැබීය. සමනළවැව ව්‍යාපෘතියෙන් අත්පත් කර ගත් ගොඩනැගිලි වලට අමතරව, අනුබද්ධ විශ්වවිද්‍යාලය සඳහා ඉදි කළ පැරණි ශ්‍රවණාගාරය සහ සමගාමීව ඉදි වුණු පළමු ගොඩනැගිල්ල වන්නේ දැනට පරිගණක මධ්‍යස්ථානය පවත්වාගෙන යන ගොඩනැගිල්ලයි.

පළමුව එක් කාර්ය මණ්ඩල සාමාජිකයෙකු පරිගණක තාක්ෂණ උපදේශකවරයෙකු වශයෙන් බඳවා ගන්නා ලද අතර ඔහු විසින් පරිගණක හර පාඨමාලාවේ දේශන සහ ප්‍රායෝගික වැඩසටහන් මෙහෙයවන ලදී. ඉන් අනතුරුව පරිගණක මධ්‍යස්ථානයේ සේවා තවත් පුළුල් කිරීම අරභයා තවත් උපදේශකවරුන් දෙදෙනෙකු මධ්‍යස්ථාන කාර්ය මණ්ඩලය වෙත බඳවා ගත් අතර, එය අනුබද්ධ විශ්වවිද්‍යාල පද්ධතිය තුළ පැවති අනුමත සේවක සංඛ්‍යාවකින් සමන්විත එකම පරිගණක මධ්‍යස්ථානය විය.

1996 සබරගමුව අනුබද්ධ විශ්වවිද්‍යාලය ජාතික විශ්වවිද්‍යාලයක තත්ත්වයට උසස් කිරීමෙන් අනතුරුව පරිගණක මධ්‍යස්ථානය විසින් විවිධ උපාධි වැඩසටහන් සඳහා සේවා සැපයීම ආරම්භ කරන ලදී. විශේෂයෙන් ම, තොරතුරු තාක්ෂණ පාඨමාලා සඳහා අවශ්‍ය අධ්‍යයන වැඩසටහන් නිර්මාණය කිරීම සහ එම පාඨමාලා සඳහා දේශන හා ප්‍රායෝගික පුහුණු කටයුතු පැවැත්වීම, විශ්වවිද්‍යාලයට පරිගණක හා වෙනත් අදාළ උපකරණ මිල දී ගැනීම සඳහා අවශ්‍ය ටෙන්ඩර් සැකසීම හා ඒවා ඇගයීම් කිරීම, දිනපතා රාජකාරී කටයුතු පහසු කිරීම සඳහා ලිපිකරුවන්ට පරිගණක දැනුම ලබා දීම, අධ්‍යයන කාර්ය මණ්ඩලයේ සාමාජිකයින්ට ඔවුන්ගේ පශ්චාද් උපාධි නිබන්ධන සකස් කර ගැනීමට සහාය වීම සහ ඉගැන්වීමේ පත්‍රිකා / සටහන් සූදානම් කර ගැනීමට සහාය වීම ආදී කටයුතු මඟින් පරිගණක මධ්‍යස්ථානය අනෙකුත් පීඨ සඳහා සිය සේවා සැපයීය.

විශ්වවිද්‍යාලයේ ක්‍රියාකාරකම් පුළුල් වීමත් සමඟ ම පරිගණක මධ්‍යස්ථානය පරිගණක අධ්‍යයන මධ්‍යස්ථානය ලෙස නව්‍යකරණය කොට, වෙනම අධ්‍යක්ෂවරයෙකු යටතේ ප්‍රතිව්‍යුහගත කරන ලදී. එමෙන්ම කළමනාකරණ අධ්‍යයන සහ සමාජීය විද්‍යා හා භාෂා පීඨයන් හි තොරතුරු තාක්ෂණයට අදාළ උපාධි වැඩසටහන් සඳහා සහයෝගය ලබා දීම ද සිදු කෙරිණි. මධ්‍යස්ථානයේ සේවා කටයුතු පුළුල් කිරීමේ අරමුණෙන්, පෙර පැවති ගොඩනැගිල්ලට යාබදව තවත් ගොඩනැගිල්ලක් ද ඉදිකරන ලදී. එම කාලයේ දී ම විශ්වවිද්‍යාලයීය ප්‍රාදේශීය ජාලය (LAN) ආරම්භ කර ලංකා අධ්‍යාපන සහ පර්යේෂණ ජාලය (LEARN) හරහා අන්තර්ජාල පහසුකම්වලට සම්බන්ධ කරමින් විශ්වවිද්‍යාල ප්‍රජාවට අන්තර්ජාල පහසුකම් හා ජාලගත සේවා ලබා දීම සහ එම කටයුතු නඩත්තු කිරීම ආරම්භ කෙරිණි. සබරගමුව විශ්වවිද්‍යාලයීය වෙබ් අඩවිය නිර්මාණය කිරීම සහ විද්‍යුත් ඉගෙනුම් පරිසරයක් නිර්මාණය කිරීම පරිගණක අධ්‍යයන මධ්‍යස්ථානය මඟින් සිදු කළ තවත් වැදගත් සේවාවන් ලෙස දැක්විය හැකිය.

මේ අතර පරිගණක අධ්‍යයන මධ්‍යස්ථානය මඟින් සපයනු ලබන සේවාවන් ශක්තිමත් කිරීම සඳහා 2021 වර්ෂයේ දී අනුමත කරන ලද විශ්වවිද්‍යාල ප්‍රතිලාභන කොමිෂන් සභාවේ සේවක ලැයිස්තුවට අනුව අවශ්‍ය කාර්ය මණ්ඩලය වැඩි කර ඇත.

3.2.3 ස්ථිර කාර්යමණ්ඩලය

අධ්‍යක්ෂ - ආර්. එල්. දංගල්ල මයා
ජ්‍යෙෂ්ඨ කථිකාචාර්ය - II ශ්‍රේණිය/ ව්‍යවහාරික විද්‍යා පීඨය

අධ්‍යයන කාර්ය මණ්ඩලය

නම	තනතුර	විද්‍යුත් ලිපිනය
ආර්. වී. එස්. පී. කේ. රණතුංග මයා	ජ්‍යෙෂ්ඨ කථිකාචාර්ය - II ශ්‍රේණිය	spkr@ccs.sab.ac.lk
ආර්. එම්. එන්. බී. රත්නායක මයා	ජ්‍යෙෂ්ඨ කථිකාචාර්ය - II ශ්‍රේණිය	nevil@ccs.sab.ac.lk
ආචාර්ය එච්. කේ. සාලින්ද ප්‍රේමදාස	ජ්‍යෙෂ්ඨ කථිකාචාර්ය - II ශ්‍රේණිය	salinda@ccs.sab.ac.lk
එන්. ජේ. මල්රාජ් සිල්වා මයා	කථිකාචාර්ය	malraj@ccs.sab.ac.lk
එස්. නිමිෂාන් මයා	කථිකාචාර්ය (පරිවාස)	nimishan@ccs.sab.ac.lk

අධ්‍යයන සහයක කාර්යමණ්ඩලය

නම	තනතුර	විද්‍යුත් ලිපිනය	බඳවාගත් ස්ථානය
ඩබ්. එච්. ඩී. ප්‍රේමවර්ධන මයා	පරිගණක තාක්ෂණය පිළිබඳ උපදේශක (I ශ්‍රේණිය)	ccwhd@ccs.sab.ac.lk	CCS/AGR
ඩබ්. ආර්. වයි. එස්. සමරසේක මයා	පරිගණක තාක්ෂණය පිළිබඳ උපදේශක (II ශ්‍රේණිය)	yasantha@ccs.sab.ac.lk	CCS/SSL
ඒ. සී. නානායක්කාර මෙය (අධ්‍යයන නිවාඩු මත)	පරිගණක තාක්ෂණය පිළිබඳ උපදේශක (II ශ්‍රේණිය)	chethana@ccs.sab.ac.lk	CCS/SSL
එච්. එම්. එම්. ඒ. හේරත් මයා	පරිගණක තාක්ෂණය පිළිබඳ උපදේශක (II ශ්‍රේණිය)	mahesh@ccs.sab.ac.lk	CCS/MGT
ඒ. සී. පී. කේ. සිරිවර්ධන මය (අධ්‍යයන නිවාඩු මත)	උපදේශක (II ශ්‍රේණිය)	chaminda@geo.sab.ac.lk	CCS/AGRI
ජේ. ඩී. යූ. ඉඳුමිණි මිය	උපදේශක (II ශ්‍රේණිය)	indumini@ccs.sab.ac.lk	CCS/GEO/MGT
කේ. ටී. ධනංජලී මෙය	උපදේශක (II ශ්‍රේණිය)	dananjali@ccs.sab.ac.lk	CCS/SSL/MGT
ඊ. එස්. ඒ. ගුණසිංහ මයා	සහකාර ජාල කළමනාකරු (I ශ්‍රේණිය)	suranjith@ccs.sab.ac.lk	CCS
එස්. ඒ. එස්. කේ. ජේ. පෙරේර මයා	සහකාර ජාල කළමනාකරු (II ශ්‍රේණිය)	sadeepa@ccs.sab.ac.lk	CCS
ජේ. එන්. සී. මල්ලිකාරත්න ම	පරිගණක වැඩසටහන්කරු (II ශ්‍රේණිය)	chamara@ccs.sab.ac.lk	CCS
ඩබ්. ජී. එස්. සමීර මයා	තාවකාලික ශිල්ප ප්‍රදර්ශක	sameera@ccs.sab.ac.lk	CCS/SSL

නම	තනතුර	විද්‍යුත් ලිපිනය	බඳවාගත් ස්ථානය
ජේ. එම්. එල්. ආර්. පී. ජයසිංහ මෙය	තාවකාලික ශිල්ප ප්‍රදර්ශක	hiru.0316@gmail.com	CCS/SSL
එච්. කේ. එන්. උදයංගනී	තාවකාලික ශිල්ප ප්‍රදර්ශක	niroshima@ccs.sab.ac.lk	CCS/AGRI

ආර්.එම්.එන්.බී.රත්නායක (ජ්‍යෙෂ්ඨ කථිකාචාර්ය) සමාජ විද්‍යා හා භාෂා පීඨයේ පරිගණක මධ්‍යස්ථානයේ සම්බන්ධීකාරක ලෙසද ඩබ්ලිව්.එච්.ඩී. ප්‍රේමවර්ධන මහතා කෘෂිකර්ම විද්‍යා පීඨයේ උපදේශක සහ සම්බන්ධීකාරක ලෙසද කටයුතු කරන අතර එච්.එම්.එම්.ඒ. හේරත් මහතා කළමනාකරණ අධ්‍යයන පීඨයේ පරිගණක මධ්‍යස්ථානයේ සම්බන්ධීකාරක ලෙසද සේවය කරයි. පීඨ සඳහා අවශ්‍ය මානව සම්පත් සහ වෙනත් තොරතුරු තාක්ෂණය සම්බන්ධ සේවාවන් ලබා දීම සඳහා පීඨ මණ්ඩල වලට සම්බන්ධ වී ඇති සම්බන්ධීකාරකවරුන් පරිගණක අධ්‍යයන මධ්‍යස්ථානයේ අධ්‍යක්ෂතුමා සමඟ සම්බන්ධ වී කටයුතු කරනු ලබයි.

ඉල්ලීම් මත තොරතුරු තාක්ෂණය ආශ්‍රිත දේශන පැවැත්වීමට/උපදෙස් දීමට හා ප්‍රායෝගික පැවැත්වීම සඳහා උපදේශකයින් සහ තාවකාලික ශිල්ප ප්‍රදර්ශකයින් කෘෂි විද්‍යා පීඨය, භූ විඥාපන පීඨය, සමාජ විද්‍යා හා භාෂා පීඨය සහ කළමනාකරණ අධ්‍යයන පීඨය යන පීඨ හතරකට අනුයුක්ත කර ඇත.

ඊ.එස්.ඒ. ගුණසිංහ මහතා සහ එස්.ඒ.එස්.කේ.ජේ. පෙරේරා මහතා යන සහකාර ජාල කළමනාකාරවරුන් විසින් අධ්‍යක්ෂවරයාගේ අධීක්ෂණය යටතේ අවශ්‍ය විට දී නව ජාල සේවා ක්‍රියාත්මක කිරීම මෙන්ම විශ්වවිද්‍යාල **LAN** ජාලයේ ක්‍රියාකාරීත්වය පවත්වා ගැනීම සහ වැඩි දියුණු කිරීම සඳහා වගකීම දරනු ලබයි.

පරිගණක ක්‍රමලේඛකයෙකු ලෙස ජේ.එන්.සී. මල්ලිකාරත්න මහතා විශ්වවිද්‍යාල වෙබ් අඩවි නඩත්තු කිරීම සහ සංවර්ධනය කිරීම, ගෙවීම් දොරටු හැසිරවීම සහ අධ්‍යක්ෂ විසින් පවරනු ලබන අනෙකුත් වැඩසටහන් සම්බන්ධ වගකීම් සඳහා වගකිව යුතුය.

අනධ්‍යයන කාර්යමණ්ඩල තොරතුරු:

නම	තනතුර	විද්‍යුත් ලිපිනය	බඳවාගත් ස්ථ	සේවා සපයන ස්ථාන හා රාජකාරියේ ස්වභාවය
පී. එස්. ප්‍රේමලාල් මයා	පරිගණක යෙදුම් සහකාර (I ශ්‍රේණිය)	sanjewa@ccs.sab.ac.lk	පරිගණක අධ්‍යයන මධ්‍යස්ථානය	ශ්‍රී ලංකා සබරගමුව විශ්වවිද්‍යාලය / මෘදුකාංග නඩත්තුව
එච්. ජී. සී. සෙනරත් මයා	තාක්ෂණික නිළධාරී (II ශ්‍රේණිය)	hjcsenarath@gmail.com	පරිගණක අධ්‍යයන මධ්‍යස්ථානය	ශ්‍රී ලංකා සබරගමුව විශ්වවිද්‍යාලය / මෘදුකාංග නඩත්තුව
ඩී. ඒ. චතුරංග මයා	වැඩ සහයක (II ශ්‍රේණිය)	asithachathuranga5@gmail.com	පරිගණක අධ්‍යයන මධ්‍යස්ථානය	පරිගණක අධ්‍යයන මධ්‍යස්ථානය

නම	තනතුර	විද්‍යුත් ලිපිනය	බඳවාගත් ස්ථ	සේවා සපයන ස්ථාන හා රාජකාරියේ ස්වභාවය
ජී. ඒ. ආර්. ඉන්දික මයා	රසායනාගාර සහයක (පහළ ශ්‍රේණිය)	ranilindika2244@gmail.com	පරිගණක අධ්‍යයන මධ්‍යස්ථානය	පරිගණක අධ්‍යයන මධ්‍යස්ථානය

සමස්ත විශ්වවිද්‍යාලයේම මධ්‍යස්ථාන, කාර්යාල වැනි අනෙකුත් ස්ථානවලට අමතරව එක් එක් පීඨවල, පීඨ පරිගණක මධ්‍යස්ථානවල පරිගණක හා උපාංගවල මෘදුකාංග හා දෘඩාංග ගැටලු විසඳීම සඳහා පරිගණක යෙදුම් සහකාර සහ කාර්මික නිලධාරියා අනුයුක්ත කර ඇත. සංජීව ප්‍රේමලාල් මහතා සහ ජානක සෙනරත් මහතා මේ වන විට එවැනි වැඩකටයුතු සිදුකිරීමට මෙන්ම උපකරණවල දෝෂ පිළිබඳව අදාළ බලධාරීන්ට වාර්තා කර ඒවා අලුත්වැඩියා කිරීමට තීන්දු තීරණ ගැනීමටද සම්බන්ධ වී සිටිති.

3.2.4 වර්තමාන තත්ත්වය

විවිධ පීඨවල ඉල්ලීම මත, මධ්‍යස්ථානය විසින් සපයනු ලබන අධ්‍යයන සේවාවන් ප්‍රධාන වශයෙන් සමාජ විද්‍යා හා භාෂා පීඨයට, කළමනාකරණ අධ්‍යයන පීඨයට සහ කෘෂි විද්‍යා පීඨයට සීමා කෙරේ.

සමස්ත විශ්වවිද්‍යාල ප්‍රජාව සඳහා අන්තර්ජාලය සහ වෙබ් සේවාව වැනි අනෙකුත් තොරතුරු තාක්ෂණ සේවා සපයනු ලැබේ. එම පරිගණක මධ්‍යස්ථානය හැර පුස්තකාල පද්ධතිය, IP දුරකථන පද්ධතිය, IP කැමරා පද්ධතිය, රැහැන් රහිත ජාල වැනි වෙනත් පාර්ශ්වයන් විසින් ස්ථාපනය කර ඇති ජාලය තුළ ක්‍රියාත්මක වන සේවාවන් සඳහා නඩත්තු-සහාය සපයයි.

වර්තමානයේ බොහෝ පීඨවලට තමන්ගේම සංකීර්ණ ඉදිකර ඇති අතර ඔවුන්ගේ තොරතුරු තාක්ෂණ ආශ්‍රිත අධ්‍යයන වැඩසටහන් පැවැත්වීම සඳහා පීඨ පරිශ්‍රය තුළ ඔවුන්ගේම පරිගණක මධ්‍යස්ථාන ඇත. එබැවින්, පරිගණක අධ්‍යයන මධ්‍යස්ථානය හි දැනට පවතින ගොඩනැගිලි ඔවුන්ගේ වැඩසටහන් තවදුරටත් පැවැත්වීම සඳහා භාවිතා කිරීමට අවශ්‍ය නොවන අතර, ඒ වෙනුවට එම මධ්‍යස්ථානය විසින් සපයනු ලබන අනධ්‍යයන හා පරිපාලන කාර්ය මණ්ඩලය සඳහා පුහුණු වැඩසටහන් පැවැත්වීම මෙන්ම අධ්‍යයන කාර්ය මණ්ඩලයට ඔවුන්ගේ තොරතුරු තාක්ෂණ හා සම්බන්ධ අවශ්‍යතා සපුරාලීමට සහාය වීම වැනි පුළුල් සේවාවක් මධයස්ථානය මගින් ලබාගත හැක.

පරිගණක අධ්‍යයන මධ්‍යස්ථානය විසින් මෙම පරිගණක මධ්‍යස්ථාන පහේ සියලුම පරිගණක ආශ්‍රිත අධ්‍යයන කටයුතු අධීක්ෂණය කරන අතර වෙබ්, විද්‍යුත් ඉගෙනුම්, DNS, විද්‍යුත් තැපෑල, ඩිජිටල් පුස්තකාල පද්ධතිය, ශිෂ්‍ය තොරතුරු සේවා සහ ජාල දෝෂ නිරාකරණ සේවා සැපයීමට අවශ්‍ය සියලුම සර්වර් ඇතුළුව සේවා සපයමින් විශ්වවිද්‍යාලය පුරා ජාලය පවත්වාගෙන යනු ලැබේ.

2013 වර්ෂයේදී, ශ්‍රී ලංකා සබරගමුව විශ්වවිද්‍යාලය විසින් ඒකාබද්ධ අරමුදලින් වෙන් කරන ලද ප්‍රතිපාදන හේතුවෙන් තොරතුරු තාක්ෂණ හා සම්බන්ධ යටිතල පහසුකම් සහ අධ්‍යයන වැඩසටහන් තවදුරටත් වැඩිදියුණු විය. මෙම අරමුදලින්, අන්තර්ජාල කලාප පළල 20Mbps සිට 100Mbps දක්වා වැඩි කිරීමටත්, සියලුම අධ්‍යයන සහ පරිපාලන කාර්ය මණ්ඩල සාමාජිකයින්ට ඔවුන්ගේ සේවා ස්ථානවල පරිගණක පහසුකම් සංඛ්‍යාව වැඩි කිරීමටත් විශ්වවිද්‍යාලය සමත් විය.

විශ්ව විද්‍යාලයේ අන්තර්ජාල භාවිතයේ ඉහළ ඉල්ලුම හේතුවෙන් 2018 වසරේ කලාප පළල 225 Mbps දක්වා වැඩි කරන ලෙස අන්තර්ජාල සපයන්නන් ඉල්ලා ඇත. එය SLT සමඟින් 100Mbps උපස්ථ සබැඳිය සමඟ 700 Mbps දක්වා වැඩි කර ඇත. ඒ අනුව ෆයිබර් පේළියේ අභ්‍යන්තර කලාප පළල වැඩි කිරීමට පරිගණක මධ්‍යස්ථානය යෝජනා කළ අතර දැනට විශ්වවිද්‍යාල අන්තර්ජාල සම්බන්ධතා 600Mbps කලාප පළලකින් ක්‍රියාත්මක වේ.

විශ්ව විද්‍යාලය තුළ සිසුන්ට වඩා හොඳ ඉගෙනුම් පරිසරයක් ලබා දීම සඳහා නොමිලේ Wi-Fi ප්‍රදේශ ක්‍රියාත්මක කර ඇත. ඒ අනුව සියලුම පීඨ Wi-Fi පහසුකම්වලින් ආවරණය වී ඇත. තවද, පරිගණක අධ්‍යයන මධ්‍යස්ථානය විසින් සිසුන්ගේ නේවාසිකාගාර සහ අධ්‍යයන ප්‍රදේශ සඳහා Wi-Fi කලාප වැඩි කිරීම සඳහා අධ්‍යාපන අමාත්‍යාංශය සමඟ නොමිලේ Wi-Fi ව්‍යාපෘතියක් ආරම්භ කර ඇත.

Covid-19 වසංගත තත්ත්වය හේතුවෙන් විශ්වවිද්‍යාල පද්ධතියට සියලුම අධ්‍යයන කටයුතු, සිසුන්ගේ ඇගයීම් ක්‍රියාවලිය සහ අනෙකුත් සියලුම විශ්වවිද්‍යාල ක්‍රියාකාරකම් අන්තර්ජාලය හරහා මාර්ගගත ක්‍රමයට සිදුකිරීමට සිදුවිය. එම නිසා පරිගණක අධ්‍යයන මධ්‍යස්ථානයක් ලෙස උපරිම ධාරිතාවයකින් එම කටයුතු සඳහා පහසුකම් සැලසීමට අපට සිදු විය.

VLE (Virtual Learning Environment) ට අමතරව, උපාධි අධ්‍යයන පීඨය සහ විවෘත හා දුරස්ථ ඉගෙනුම් මධ්‍යස්ථානය ඇතුළුව එක් එක් පීඨයේ විභාග කටයුතු සඳහා වෙනම VLE ලෙස වෙනම සේවාදායකයක් මිලදී ගෙන ස්ථාපනය කර ඇත.

Zoom ගිණුම් (Zoom හි ආරක්ෂිත, ඔබගේ සියලු සන්නිවේදන අවශ්‍යතා සඳහා විශ්වාසනීය වීඩියෝ වේදිකාව රැස්වීම්, කතාබස්, දුරකථන, webinars සහ මාර්ගගත සබැඳි සිදුවීම් ඇතුළුව බල ගන්වයි.) එක් එක් අධ්‍යයන කාර්ය මණ්ඩලය සහ විශ්වවිද්‍යාලයේ ක්‍රියාකාරකම් සැකසීම සඳහා තෝරාගත් අනෙකුත් කාර්ය මණ්ඩලය සඳහා ද විශ්වවිද්‍යාල මාර්ගගත ක්‍රමයට නිර්මාණය කර ඇත.

Turnitin ගිණුම් (Turnitin යනු ඇමරිකානු සමාගමක් වන Turnitin විසින් පවත්වාගෙන යනු ලබන අන්තර්ජාලය පදනම් කරගත් කොල්ලකෑම් හඳුනාගැනීමේ සේවාවකි) විශ්වවිද්‍යාලයේ අධ්‍යයන කාර්ය මණ්ඩලය සඳහා ඔවුන්ගේ ඉල්ලීම පරිදි නිර්මාණය කර ඇත.

විශ්ව විද්‍යාල ඩිජිටල් ගබඩාව ක්‍රියාත්මක කර ඇති අතර ඩිජිටල් භාවිතය සඳහා ලිපි 1500කට වඩා එහි ඇත.

උපකාරක කවුළුව (Helpdesk)

පරිගණක අධ්‍යයන මධ්‍යස්ථානයේ උපකාරක කවුළුව යනු ශ්‍රී ලංකා සබරගමුව විශ්ව විද්‍යාලයේ සියලුම තොරතුරු තාක්ෂණ අවශ්‍යතා සහ ගැටළු සඳහා සම්බන්ධ වීමේ පළමු ස්ථානයයි. උපකාරක සේවාව මගින් සිසුන්, පීඨය, අධ්‍යයන කාර්ය මණ්ඩලය, පරිපාලන කාර්යමණ්ඩලය සහ අනධ්‍යයන කාර්ය මණ්ඩලය විසින් ඔවුන්ගේ එදිනෙදා ක්‍රියාකාරකම්වල තොරතුරු තාක්ෂණ සම්බන්ධ කාරණා සම්බන්ධයෙන් විද්‍යුත් තැපෑල සහ පුද්ගල ඉල්ලීම් හසුරුවයි.

පරිගණක අධ්‍යයන මධ්‍යස්ථානයේ ශිෂ්‍ය උපකාරක කවුළුව (Student Helpdesk)

පරිගණක අධ්‍යයන මධ්‍යස්ථානයේ ශිෂ්‍ය උපකාරක කවුළුව යනු පරිගණක ආශ්‍රිත ගැටළු සහිත සෑම පීඨයකම පරිගණක අධ්‍යයන මධ්‍යස්ථානය යටතේ ඇති නේවාසික පරිගණක මධ්‍යස්ථානවල පරිශීලකයින්ට සහාය වීම සඳහා පරිගණක අධ්‍යයන මධ්‍යස්ථානය විසින් සේවයේ යොදවා ඇති කාර්ය මණ්ඩලය සහිත තාක්ෂණික සේවකයින් වේ.

සේවාවන්

පරිගණක අධ්‍යයන මධ්‍යස්ථානය හි සේවා මධ්‍යස්ථාන කාර්ය මණ්ඩලය විශ්ව විද්‍යාලය තුළ සියලුම ඉංජිනේරු, තාක්ෂණික, ඉලෙක්ට්‍රොනික, විදුලි සහ පරිගණක අළුත්වැඩියා කිරීම්, දෝශ නිරාකරණ කටයුතු කරයි. මෙමගින් විශ්වවිද්‍යාල අධ්‍යයන කටයුතු පමණක් නොව පරිපාලන කටයුතු ද ඉතා සුමටව හා ඵලදායි ලෙස සිදුකිරීමට උපකාරී වේ.

පරිගණක අධ්‍යයන මධ්‍යස්ථානය විසින් සපයනු ලබන ප්‍රධාන සේවාවන්:

අධ්‍යයන සේවා සහ අධ්‍යයන සහාය සේවා වලට අමතරව, පරිගණක අධ්‍යයන මධ්‍යස්ථානය විශ්වවිද්‍යාලයට පහත සඳහන් සේවාවන් සපයනු ලැබේ.

- පරිගණක පද්ධතිව නඩත්තු කිරීම සහ තාක්ෂණික සහය
- ජාල ස්ථාපනය, වින්‍යාස (Configuration) සහ දෝශ නිරාකරණය
- ඉලෙක්ට්‍රොනික, විදුලි, දුරකථන පද්ධති නඩත්තුව
- දේශන, විශේෂ සිදුවීම්, ශ්‍රවණාගාරවල සිදුවීම් හැසිරවීම සහ පරිගණක සේවා මධ්‍යස්ථාන පුහුණු වැඩසටහන් සඳහා තාක්ෂණික සහාය.

සේවාව	විස්තරය
මෙහෙයුම් පද්ධති නැවත ස්ථාපනය කිරීම	පරිගණකයක මෙහෙයුම් පද්ධතිය නැවත ස්ථාපනය කිරීම, එම මෙහෙයුම් පද්ධති මෘදුකාංග සඳහා නවතම ආරක්ෂක පැච් සහ සුදුසු සියලුම දෘඪාංග ඩ්‍රයිවර්ස් එක් සේවාවක් ලෙස ඇතුළත් වේ.
මෘදුකාංග ස්ථාපනය	පරිගණක මධ්‍යස්ථානවල ඇති පරිගණක සඳහා පමණක් නොව කථිකාචාර්යවරුන්ගේ, පරිපාලන කාර්ය මණ්ඩල සාමාජිකයින්ගේ, අනධ්‍යයන කාර්ය මණ්ඩල සාමාජිකයින්ගේ සහ ශිෂ්‍යයින්ගේ පෞද්ගලික ලැප්ටොප් පරිගණක සඳහා සියලුම අධ්‍යයන වැඩසටහන් සඳහා අවශ්‍ය සියලුම මෘදුකාංග ලබා දීම සහ ස්ථාපනය කිරීම.
වෛරස්, මෘදුකාංග සහ ඇඩ්වෙයාර් ඉවත් කිරීම	පරිගණකයක ක්‍රියාකාරිත්වයට, ක්‍රියාකාරිත්වයට බලපාන සහ විශ්වවිද්‍යාල ජාලයේ ආරක්ෂක අවදානමක් ඇති කරන, සාමාන්‍යයෙන් ඇඩ්වෙයාර්, ස්පයි වෙයාර් සහ වෛරස් ලෙස හැඳින්වෙන අනිෂ්ට කේත ඉවත් කිරීම.
ජාල සම්බන්ධතාව/දෝශ නිරාකරණය	වින්‍යාස සැකසුම්, මෘදුකාංග ධාවක හෝ වෛරස් වැනි අනිෂ්ට මෘදුකාංග සහ අකුණු ගැසීම්, විදුලිය විකෘති කිරීම් වැනි බාහිර විපත් හේතුවෙන් විශ්වවිද්‍යාල ප්‍රජාවගේ අන්තර්ජාල ප්‍රවේශය සීමා කරන රැහැන්ගත හෝ රැහැන් රහිත ජාල සම්බන්ධතා ගැටළු දෝශ නිරාකරණය කිරීම සහ විසඳීම.

සේවාව	විස්තරය
යෙදුම් දෝශ නිරාකරණය (මයික්‍රොසොෆ්ට් කාර්යාල)	අක්‍රමවත් සහ නොගැලපෙන කාර්ය සාධනය සඳහා මයික්‍රොසොෆ්ට් ඔෆිස් යෙදුම් දෝශ නිරාකරණය කිරීම.

විශ්වවිද්‍යාල වෙබ් තැපෑල

පරිගණක අධ්‍යයන මධ්‍යස්ථානය විසින් සියලුම අධ්‍යයන හා පරිපාලන කාර්ය මණ්ඩල සාමාජිකයින් සහ සිසුන් සඳහා xxx.sab.ac.lk යටතේ අසීමිත ගබඩා ධාරිතාවක් යටතේ විද්‍යුත් තැපැල් පහසුකම් ලබා දී ඇත.

ශ්‍රී ලංකා සබරගමුව විශ්වවිද්‍යාල තැපෑල

පරිගණක අධ්‍යයන මධ්‍යස්ථානය මයික්‍රොසොෆ්ට් සමාගම සමඟ සම්බන්ධ වී සියලුම අධ්‍යයන, පරිපාලන, අනධ්‍යයන කාර්ය මණ්ඩලයට සහ සියලුම සිසුන් සඳහා ms.sab.ac.lk යටතේ 1 GB ගබඩා ධාරිතාවක් සහිත විද්‍යුත් තැපැල් පහසුකම් ලබා දී ඇත.

මාර්ගගත ඉගෙනුම් පරිසරය (VLE)

පරිගණක අධ්‍යයන මධ්‍යස්ථානය විසින් සියලුම අධ්‍යයන කාර්ය මණ්ඩලය සහ සිසුන් සඳහා විද්‍යුත් ඉගෙනුම් සහ මාර්ගගත ඉගෙනුම් කළමනාකරණය සඳහා අවශ්‍ය යටිතල පහසුකම් සපයනු ලබයි.

විභාග මාර්ගගත ඉගෙනුම් පරිසරය (EVLE)

පරිගණක අධ්‍යයන මධ්‍යස්ථානය විසින් විභාග මාර්ගගත ඉගෙනුම් පරිසරය සඳහා වෙනම සේවාදායකයක් මිල දී ගෙන ඇති අතර සබැඳි විභාග සඳහා පහසුකම් සැලසීම සඳහා එක් එක් පීඨ සඳහා වෙන වෙනම විභාග මාර්ගගත ඉගෙනුම් පරිසර ස්ථාපනය කර ඇත.

Zoom ගිණුම්

විශ්ව විද්‍යාලයේ සියලුම අධ්‍යයන කාර්ය මණ්ඩලය සහ අනෙකුත් තෝරාගත් කාර්ය මණ්ඩලය සඳහා Zoom ගිණුම් නිර්මාණය කර ඇත.

ටර්නිටින් ගිණුම්

ඉල්ලීම් පරිදි විශ්ව විද්‍යාලයේ අධ්‍යයන කාර්ය මණ්ඩලය සඳහා ටර්නිටින් ගිණුම් නිර්මාණය කෙරේ.

විශ්වවිද්‍යාලයීය අභ්‍යන්තර පුළුල් පරිගණක ජාලය

විශ්වවිද්‍යාලයේ W-LAN ජාලය මෙහෙයවීම සහ නඩත්තු කිරීම පරිගණක අධ්‍යයන මධ්‍යස්ථානය මඟින් සිදු කරනු ලබයි. එය පරිපාලනය කිරීම සහකාර ජාල කළමනාකාර විසින් සර්වර් කුටියක් (Serverroom) තුළ සිදු කරනු ලබයි. සර්වර් කුටිය සිස්කෝ රවුටරයන් (CISCO routers), proxy server, DNS server, සිස්කෝ ස්විචයන් (CISCO switches), වෙබ් සර්වර් (web server), ඉලෙක්ට්‍රොනික ඉගෙනීම් සර්වර් (e-learning sever), වෛරස් ආරක්ෂක සර්වර් (virus guard server) (මධ්‍යගත සර්වර්) (centralized server) යනාදියෙන් සමන්විත වේ. ජාල රේඛ කාර්යයන්වල සහ විද්‍යුත් ඉගෙනුම් පද්ධතියේ කාර්යථල වැඩිදියණු කිරීම proxy server, DNS server සහ e-learning යන සර්වරයන් (Servers) 03 මඟින් 2014 වර්ෂයේ දී සිදුකර ඇත.

සර්වර් කුටිය පවත්නා පරිගණක විද්‍යාගාරයෙන් බාහිරව වෙන් කර තැබීමෙන් සර්වරයන් (servers) පහසුවෙන් නඩත්තු කිරීමේ සහ භෞතිකව ආරක්ෂා කිරීම සහතික කර ඇත. තවද කිලොවොට් ඇම්පියර් 20 ක (20 KVA) විදුලි උත්පාදන යන්ත්‍රයක් මෙන්ම කිලොවොට් ඇම්පියර් 20 ක (20 KVA) අඛණ්ඩ බල මෙහෙයුම් පද්ධතියක් (UPS) තබා ගැනීමෙන් සෑම අවස්ථාවක දී ම ජාල කාර්යයන් අඛණ්ඩව පැවතීම තහවුරු කර ඇත.

විශ්වවිද්‍යාලයේ සියලුම පීඨ මේ වන විට විශේෂ සංඥා පද්ධතියකින් (fiber optic backbone) එකිනෙක සහ අභ්‍යන්තරිකව සම්බන්ධ වී ඇති අතර මෙය ඊළඟ වසරේ දී වඩාත් තත්ත්වයෙන් උසස් කිරීමට නියමිත ය. මේ වන විට අපගේ අන්තර්ජාල සේවාවේ අන්තර්ජාල ශක්‍යතාව තත්පරයට මෙගා බයිට් 600 (600 Mbps) වන අතර භෞතික සම්බන්ධතා ජාලය සංඥා තත්පරයට මෙගා බයිට් 100 (100 Mbps) ක් හැසිරවීමට සමත් අන්තර්ජාල ශක්‍යතාවයකින් යුක්තය.

2021 වර්ෂයේ අරමුණු:

- විශ්වවිද්‍යාල වෙබ් අඩවිය වැඩිදියුණු කිරීම.
- ඵලදායිතාව ඉහළ නැංවීම සඳහා විශ්වවිද්‍යාල කාර්ය මණ්ඩලය වෙත තොරතුරු හා සන්නිවේදන තාක්ෂණ සම්බන්ධ, මාර්ගගත ඉගැන්වීම් සහ ඇගයීම් සම්බන්ධ වැඩමුළු පැවැත්වීම.
- ශ්‍රී ලංකා සබරගමුව විශ්ව විද්‍යාලයේ ඩිජිටල් ද්‍රව්‍ය එකතු කිරීම සහ සංරක්ෂණය කිරීම සඳහා විශ්ව විද්‍යාල ඩිජිටල් ගබඩාව ඩිජිටල් පුස්තකාලයක් ලෙස වැඩිදියුණු කිරීම සහ නඩත්තු කිරීම.
- විශ්වවිද්‍යාල සමාජ මාධ්‍ය පිටු නිල පිටු ලෙස (Facebook, YouTube, LinkedIn සහ Twitter) නිර්මාණය කිරීම සහ පවත්වාගෙන යාම.
- විශ්වවිද්‍යාල ක්‍රියාකාරකම් අන්තර්ජාලය ඔස්සේ කරගෙන යාමට නිසි මාර්ගගත සන්නිවේදන වේදිකාවක් සැපයීම.
- විශ්වවිද්‍යාල අධ්‍යයන කාර්ය මණ්ඩලයට අන්තර්ජාලය පදනම් කරගත් කොල්ලකෑම් හඳුනාගැනීමේ සේවාව සැපයීම.
- අන්තර්ජාලය ඔස්සේ විකාශනය වන විශ්වවිද්‍යාලයීය විශේෂ අවස්ථා සඳහා පහසුකම් සැපයීම.
- විභාග කටයුතු සඳහා වෙන වෙනම වීඑල්ඊ ස්ථාපනය කිරීමට නව සේවාදායකයන් මිලදී ගැනීම.
- ගෙවීම් දොරටුව වින්‍යාස කරන්න.
- විශ්වවිද්‍යාලයෙහි සියලුම ශිෂ්‍ය නේවාසිකාගාර සහ කාර්ය මණ්ඩල නිල නිවාස සඳහා වයි ෆයි (Wi-Fi)පහසුකම් සැපයීම.

- විශ්වවිද්‍යාල පුරා වයි ෆයි (Wi-Fi) ව්‍යාප්තිය ක්‍රියාවට නැංවීම සඳහා අධ්‍යාපන අමාත්‍යාංශය සමඟ සහයෝගයෙන් කටයුතු කිරීම.
- පරිගණක අධ්‍යයන මධ්‍යස්ථානය නැවත ව්‍යුහගත කිරීමේ ක්‍රියාවලිය ආරම්භ කිරීම
- සබරගමුව පළාත් සභාව සඳහා වෙබ් ද්වාරයක් සංවර්ධනය කිරීම.
- විශ්වවිද්‍යාලය සඳහා තොරතුරු හා සන්නිවේදන තාක්ෂණ ප්‍රතිපත්තිය ක්‍රියාත්මක කිරීම. (තොරතුරු හා සන්නිවේදන තාක්
- විශ්වවිද්‍යාලය තුළ සුහුරු පන්තිකාමරය ක්‍රියාත්මක කිරීමට සහාය වීම.

වර්ෂය තුළ සම්පූර්ණ කරන ලද ක්‍රියාකාරකම්:

- ඩ්‍රුපල් (Drupal) අන්තර්ගත කළමනාකරණ පද්ධතියේ නව අනුවාදයක් සමඟ විශ්වවිද්‍යාල වෙබ් අඩවිය වැඩිදියුණු කරන ලදී.
- පරිගණක මධ්‍යස්ථානය සහ බාහිර සම්පත් මගින් තොරතුරු තාක්ෂණ හා සබැඳි ඉගැන්වීම්, ඇගයීම් සම්බන්ධ වැඩමුළු කිහිපයක් පැවැත්වීම.
- ශ්‍රී ලංකා සබරගමුව විශ්වවිද්‍යාලයේ ඩිජිටල් ද්‍රව්‍ය එකතු කිරීම සහ සංරක්ෂණය කිරීම සඳහා ඩිජිටල් පුස්තකාලයක් ලෙස විශ්වවිද්‍යාල ඩිජිටල් ගබඩාව වැඩිදියුණු කර පවත්වාගෙන යාම.
- විශ්ව විද්‍යාල සමාජ මාධ්‍ය පිටු නිර්මාණය කර අත්පත් කර ගැනීම සහ විශ්ව විද්‍යාලයට වඩාත් කාබනික ප්‍රවේශයක් ලබා ගැනීම සඳහා සෑම සමාජ මාධ්‍ය පිටුවකම නවතම පුවත් සහ යාවත්කාලීන කිරීම් පවත්වාගෙන යාම.
- විශ්ව විද්‍යාලයේ සියලුම අධ්‍යයන කාර්ය මණ්ඩලයට සහ තෝරාගත් අනෙකුත් කාර්ය මණ්ඩල සාමාජිකයින්ට මාර්ගගත අධ්‍යයන කටයුතු සහ පරිපාලන කටයුතු නිසි ලෙස පහසු කිරීම සඳහා zoom ගිණුම් නිර්මාණය කර ඇත.
- අධ්‍යයන කාර්ය මණ්ඩලය සඳහා ඔවුන්ගේම ඉල්ලීම පරිදි ටර්නිටින් ගිණුම් (අන්තර්ජාලය පදනම් කරගත් කොල්ලකෑම් හඳුනාගැනීමේ සේවාව) නිර්මාණය කරන ලදී.
- විශේෂ විශ්වවිද්‍යාල සිදුවීම් වෙබ් විකාශනය සඳහා පහසුකම් සැපයීම.
- මාර්ගගත වේදිකාවේ විභාග පැවැත්වීම සඳහා උපාධි අධ්‍යයන පීඨය සහ විවෘත හා දුරස්ථ අධ්‍යයන කේන්ද්‍රය ඇතුළු එක් එක් පීඨ සඳහා සේවාදායකයක් මිල දී ගෙන වෙන වෙනම වීඑල්ඊ් ස්ථාපනය කර ඇත.
- ගෙවීම් ද්වාර වින්‍යාස කිරීමේ ක්‍රියාවලිය සම්පූර්ණ කර ඇති අතර එය විවෘත හා දුරස්ථ අධ්‍යයන කේන්ද්‍රයේ ගෙවීම්, යෝග්‍යතා පරීක්ෂණ ගෙවීම් වැනි මාර්ගගත ගෙවීම් කිරීමට පහසුකම් සපයයි.
- ශ්‍රී ලංකා සබරගමුව විශ්වවිද්‍යාලයෙ හි සියලුම ශිෂ්‍ය නේවාසිකාගාර සහ කාර්යමණ්ඩල නිල නිවාස සඳහා වයි ෆයි පහසුකම් සපයා ඇත.
- කැම්පස් පුරා වයි ෆයි ව්‍යාප්තිය ක්‍රියාවට නැංවීම සඳහා අධ්‍යාපන අමාත්‍යාංශය සමඟ සහයෝගයෙන් කටයුතු කිරීම.
- පරිගණක අධ්‍යයන මධ්‍යස්ථානයෙහි ප්‍රතිව්‍යුහගත කිරීමේ ක්‍රියාවලිය ආරම්භ කර ඇත.
- සබරගමුව පළාත් සභාව සඳහා වෙබ් ද්වාරයක් සංවර්ධනය කිරීම.
- විශ්වවිද්‍යාලය සඳහා තොරතුරු හා සන්නිවේදන තාක්ෂණ ප්‍රතිපත්තිය ක්‍රියාත්මක කිරීම.
- විශ්වවිද්‍යාලය තුළ සුහුරු පන්තිකාමරය ක්‍රියාත්මක කිරීමට සහය දක්වයි. (තාක්ෂණික ඇගයීම් සකස් කිරීම, තත්ත්ව වාර්තා නිකුත් කිරීම සඳහා පිරිවිතර නිකුත් කිරීම)

3.3 ශාරීරික අධ්‍යාපන දෙපාර්තමේන්තුව

3.3.1 කාර්ය මණ්ඩලය

අධ්‍යක්ෂ	ඩබ්. ඒ. ලලිත් රෝහණ මයා
උපදේශකවරු	බී. කේ. සමන්තා ප්‍රින්සි ලාලනී මිය
	ජී. එස්. කේ. බෝපිටිය මයා
	පී. ඩී. ඩී. අයි. ගුණතිලක මයා

3.3.2 වාර්ෂික වැඩසටහන 2021

2021 වර්ෂය සඳහා පහත ක්‍රියාකාරකම් සැලසුම් කර තිබුණි. කොරෝනා රෝගය පැතිරීම හේතුවෙන් සැලසුම් කළ පරිදි තරඟ සංවිධානය කිරීමට හෝ තරඟ සඳහා සහභාගී වීමට නොහැකි විය.

මාසය	උපලේඛනගත වැඩසටහන්	අපේක්ෂිත ස්ථාන
ජනවාරි	- පුහුණු සැසි.	ශ්‍රී ලංකා සබරගමුව විශ්වවිද්‍යාලය
	- පුහුණුවීම් තරඟ (සියලුම ක්‍රීඩා සඳහා)	තවමත් අනුකූල නොවේ.
	- සියලුම ක්‍රීඩා සඳහා පුහුණු සැසි	තවමත් අනුකූල නොවේ.
	- පුහුණු කඳවුරු (සියලුම ක්‍රීඩා සඳහා)	තවමත් අනුකූල නොවේ.
	- ජ්‍යෙෂ්ඨ ජාතික පැසිපන්දු සහ හොකී තරඟාවලිය	තවමත් අනුකූල නොවේ.
	- ලෝක විශ්වවිද්‍යාල මාර්ග ධාවන ශූරතාවලිය සඳහා තේරීම් අත්හදා බැලීම	පේරාදෙනිය
	- ආරාධිත අන්තර් විශ්වවිද්‍යාල තරඟාවලි සහ අනෙකුත් ආරාධිත තරඟාවලි (සංවිධානය කිරීම සහ සහභාගී වීම)	තවමත් අනුකූල නොවේ.
	- සියලුම ක්‍රීඩා සඳහා සුහද තරඟ	තවමත් අනුකූල නොවේ.
	- නවකයින්ගේ ක්‍රීඩා උළෙල	ශ්‍රී ලංකා සබරගමුව විශ්වවිද්‍යාලය
	- SLUSA රැස්වීම	කොළඹ විශ්වවිද්‍යාලය
	- අන්තර් විශ්වවිද්‍යාල බර ඉසිලීමේ තරගාවලිය (ගැහැණු)	ශ්‍රී ලංකා සබරගමුව විශ්වවිද්‍යාලය
	- ජාත්‍යන්තර ආරාධිත වෙස් තරඟාවලිය	ශ්‍රී ලංකා සබරගමුව විශ්වවිද්‍යාලය
	- සත් සාමාජික තරගාවලිය	ශ්‍රී ජයවර්ධනපුර විශ්වවිද්‍යාලය/ කොළ විශ්වවිද්‍යාලය / මොරටුව විශ්වවිද්‍යාල
	- ක්‍රීඩා උපදේශක මණ්ඩල රැස්වීම	ශ්‍රී ලංකා සබරගමුව විශ්වවිද්‍යාලය
පෙබරවාරී	- අන්තර් කණ්ඩායම් තරඟාවලි (සියලුම ක්‍රීඩා සඳහා)	තවමත් අනුකූල නොවේ.
	- අන්තර් පීඨ ක්‍රීඩා හමුව	ශ්‍රී ලංකා සබරගමුව විශ්වවිද්‍යාලය
	- පුහුණු සැසි (සියලුම ක්‍රීඩා සඳහා)	ශ්‍රී ලංකා සබරගමුව විශ්වවිද්‍යාලය
	- නවකයින්ගේ ක්‍රීඩා උළෙල	ශ්‍රී ලංකා සබරගමුව විශ්වවිද්‍යාලය

මාසය	උපලේඛනගත වැඩසටහන්	අපේක්ෂිත ස්ථාන
පෙබරවාරී	- නායක සහ උප නායක සඳහා වැඩමුළුව	තවමත් අනුකූල නොවේ.
	- ආරාධිත අන්තර් විශ්වවිද්‍යාල තරඟාවලි සහ අනෙකුත් ආරාධිත තරඟාවලි (සංවිධානය සහ සහභාගී වීම)	තවමත් අනුකූල නොවේ.
	- සුභද තරඟ (සියලුම ක්‍රීඩා සඳහා)	තවමත් අනුකූල නොවේ.
	- ශාරීරික යෝග්‍යතා පරීක්ෂණ වැඩසටහන	ශ්‍රී ලංකා සබරගමුව විශ්වවිද්‍යාලය
	- පුහුණු කඳවුරු (සියලුම ක්‍රීඩා සඳහා)	තවමත් අනුකූල නොවේ.
	- ආරාධිත තරඟාවලිය සංවිධානය කිරීම (සියලුම ක්‍රීඩා)	තවමත් අනුකූල නොවේ.
	- GS හමුව	බලංගොඩ
	- කොට්ඨාශ තරඟාවලිය	තවමත් අනුකූල නොවේ.
	- ඌවට එරෙහිව සබ්‍රා බිග් මැච් (රග්බි)	තවමත් අනුකූල නොවේ.
	- කරාතේ ශ්‍රේණිගත කිරීමේ වැඩසටහන	ශ්‍රී ලංකා සබරගමුව විශ්වවිද්‍යාලය
	- SLUSA රැස්වීම	කොළඹ විශ්වවිද්‍යාලය
	- ක්‍රීඩා උපදේශක මණ්ඩල රැස්වීම	ශ්‍රී ලංකා සබරගමුව විශ්වවිද්‍යාලය
මාර්තු	- පුහුණු සැසි	ශ්‍රී ලංකා සබරගමුව විශ්වවිද්‍යාලය
	- අන්තර් පීඨ ක්‍රීඩා උළෙල	ශ්‍රී ලංකා සබරගමුව විශ්වවිද්‍යාලය
	- දිස්ත්‍රික් ක්‍රීඩා උළෙල	රත්නපුර
	- පුහුණු කඳවුරු (සියලුම ක්‍රීඩා සඳහා)	තවමත් අනුකූල නොවේ.
	- සුභද තරඟ (සියලුම ක්‍රීඩා සඳහා)	තවමත් අනුකූල නොවේ.
	- විවෘත හා පාසල් ආරාධිත වෙස් තරඟාවලිය පැවැත්වීම	ශ්‍රී ලංකා සබරගමුව විශ්වවිද්‍යාලය
	- අන්තර් ශිෂ්‍ය ශ්‍රේණිගත කිරීමේ තරඟාවලිය	ශ්‍රී ලංකා සබරගමුව විශ්වවිද්‍යාලය
	- ලෝක විශ්වවිද්‍යාල ශූරතා - රට හරහා	තවමත් අනුකූල නොවේ.
	- ආසියානු විශ්වවිද්‍යාලයීය හොකී තරඟාවලිය	තවමත් අනුකූල නොවේ.
	- ලෝක විශ්වවිද්‍යාල ශූරතා තේරීම - මංපෙත්	කොළඹ විශ්වවිද්‍යාලය/ශ්‍රී ජයවර්ධන විශ්වවිද්‍යාලය/ මොරටුව විශ්වවිද්‍යාල
	- ආරාධිත අන්තර් විශ්වවිද්‍යාලයීය තරඟාවලි සහ අනෙකුත් ආරාධිත තරඟාවලි (සංවිධානය කිරීම හා සහභාගී වීම)	තවමත් අනුකූල නොවේ.
	- අන්තර් පීඨ ක්‍රීඩා උළෙල	ශ්‍රී ලංකා සබරගමුව විශ්වවිද්‍යාලය
	- SLUSA රැස්වීම	කොළඹ විශ්වවිද්‍යාලය
	- ක්‍රීඩා උපදේශක මණ්ඩල රැස්වීම	ශ්‍රී ලංකා සබරගමුව විශ්වවිද්‍යාලය
අප්‍රේල්	- පුහුණු සැසි (සියලුම ක්‍රීඩා සඳහා)	ශ්‍රී ලංකා සබරගමුව විශ්වවිද්‍යාලය
	- සුභද තරඟ (සියලුම ක්‍රීඩා සඳහා)	තවමත් අනුකූල නොවේ.
	- පුහුණු කඳවුරු (සියලුම ක්‍රීඩා සඳහා)	තවමත් අනුකූල නොවේ.
	- කාර්ය මණ්ඩල බැඩ්මින්ටන් තරඟාවලිය	ශ්‍රී ලංකා සබරගමුව විශ්වවිද්‍යාලය
	- ක්‍රීඩා නායකයින් සහ උප නායකයින් සඳහා වැඩමුළුව	ශ්‍රී ලංකා සබරගමුව විශ්වවිද්‍යාලය
	- ආරාධිත අන්තර් විශ්වවිද්‍යාලයීය තරඟාවලි හා වෙනත් ආරාධිත තරඟාවලි (සංවිධානය කිරීම සහ සහභාගි වීම)	තවමත් අනුකූල නොවේ.
	- ආරාධිත අන්තර් විශ්වවිද්‍යාල මෝරා කුසලාන තරඟාවලිය	මොරටුව විශ්වවිද්‍යාලය
	- ආරාධිත අන්තර් විශ්වවිද්‍යාල පිහිනුම් ශූරතාවලිය (KEL/COL/PERA/SUSL)	කොළඹ
	- කොට්ඨාස තරඟ	තවමත් අනුකූල නොවේ.

මාසය	උපලේඛනගත වැඩසටහන්	අපේක්ෂිත ස්ථාන
අප්‍රේල්	- ලෝක විශ්වවිද්‍යාල මූලික තේරීම්	කොළඹ විශ්වවිද්‍යාලය/ ශ්‍රී ජයවර්ධන විශ්වවිද්‍යාලය
	- රට පුරා ලෝක විශ්වවිද්‍යාල තරඟාවලිය	තවමත් අනුකූල නොවේ.
	- විශේෂ පිහිනුම් පුහුණු කඳවුර	ශ්‍රී ජයවර්ධනපුර විශ්වවිද්‍යාලය
	- SLUSA රැස්වීම	කොළඹ විශ්වවිද්‍යාලය හෝ මොරටුව විහ්වවිද්‍යාලය
	- ක්‍රීඩා උපදේශක මණ්ඩල රැස්වීම	ශ්‍රී ලංකා සබරගමුව විශ්වවිද්‍යාලය
මැයි	- පුහුණු සැසි	ශ්‍රී ලංකා සබරගමුව විශ්වවිද්‍යාලය
	- පුහුණු කඳවුරු (සියලුම ක්‍රීඩා සඳහා)	තවමත් අනුකූල නොවේ.
	- සුභද තරඟ (සියලුම ක්‍රීඩා සඳහා)	තවමත් අනුකූල නොවේ.
	- පුහුණු තරඟ (සියලුම ක්‍රීඩා සඳහා)	තවමත් අනුකූල නොවේ.
	- ආරාධිත අන්තර් විශ්වවිද්‍යාල තරඟාවලි සහ වෙනත් ආරාධිත තරඟාවලි (සංවිධානය කිරීම සහ සහභාගි වීම)	තවමත් අනුකූල නොවේ.
	- ආරාධිත අන්තර් විශ්වවිද්‍යාල තරඟාවලිය සංවිධානය කිරීම	ශ්‍රී ලංකා සබරගමුව විශ්වවිද්‍යාලය
	- පළාත් ක්‍රීඩා උළෙල	කෑගල්ල
	- අන්තර් විශ්වවිද්‍යාල රග්බි සහ ක්‍රිකට් තරඟාවලිය	තවමත් අනුකූල නොවේ.
	- කොට්ඨාස තරඟ (ක්‍රිකට්, රග්බි)	තවමත් අනුකූල නොවේ.
	- සය සමාජික තරඟාවලි (ක්‍රිකට්)	තවමත් අනුකූල නොවේ.
	- ලෝක විශ්වවිද්‍යාල මූලික තේරීම්	කොළඹ විශ්වවිද්‍යාලය
	- ක්‍රීඩා උපදේශක මණ්ඩල රැස්වීම	ශ්‍රී ලංකා සබරගමුව විශ්වවිද්‍යාලය
	- SLUSA රැස්වීම	කොළඹ විශ්වවිද්‍යාලය
ජූනි	- පුහුණු සැසි	ශ්‍රී ලංකා සබරගමුව විශ්වවිද්‍යාලය
	- පුහුණු කඳවුරු (සියලුම ක්‍රීඩා සඳහා)	තවමත් අනුකූල නොවේ.
	- මිත්‍රත්ව තරඟ(සියලුම ක්‍රීඩා සඳහා)	තවමත් අනුකූල නොවේ.
	- පුහුණු තරඟ (සියලුම ක්‍රීඩා සඳහා)	තවමත් අනුකූල නොවේ.
	- ගෘහස්ථ අන්තර් විශ්වවිද්‍යාල ක්‍රීඩා සඳහා විශේෂ පුහුණු සැසි	කොළඹ /පේරාදෙනිය
	- ආරාධිත අන්තර් විශ්වවිද්‍යාල තරඟාවලි සංවිධානය කිරීම	ශ්‍රී ලංකා සබරගමුව විශ්වවිද්‍යාලය
	- කොට්ඨාස තරඟ (ක්‍රිකට්, රග්බි)	තවමත් අනුකූල නොවේ.
	- SLUSA රැස්වීම	කොළඹ විශ්වවිද්‍යාලය
	- ක්‍රීඩා උපදේශක මණ්ඩල රැස්වීම	ශ්‍රී ලංකා සබරගමුව විශ්වවිද්‍යාලය
	- වර්ණ ප්‍රදානය කිරීමේ උත්සවය	ශ්‍රී ලංකා සබරගමුව විශ්වවිද්‍යාලය
ජූලි	- පුහුණු සැසි (සියලුම ක්‍රීඩා සඳහා)	ශ්‍රී ලංකා සබරගමුව විශ්වවිද්‍යාලය
	- මිත්‍රත්ව තරඟ(සියලුම ක්‍රීඩා සඳහා)	තවමත් අනුකූල නොවේ.
	- පුහුණු තරඟ (සියලුම ක්‍රීඩා සඳහා)	තවමත් අනුකූල නොවේ.
	- සත් සාමාජික තරඟ	මොරටුව විශ්වවිද්‍යාලය / කොළඹ
	- ලෝක විශ්වවිද්‍යාල ශූරතාවලිය සඳහා තේරී පත්වූ ශිෂ්‍යයින් සඳහා පුහුණුවීම්	තවමත් අනුකූල නොවේ.
	- පුහුණු කඳවුරු මළල ක්‍රීඩා සඳහා දින තුනක විශේෂ පුහුණු කඳවුර	දියගම හෝ සුගතදාස ශ්‍රවණාගාරය
	- ආරාධිත අන්තර් විශ්වවිද්‍යාල තරඟාවලි සහ වෙනත් ආරාධිත තරඟා (සංවිධානය කිරීම සහ සහභාගි වීම)	තවමත් අනුකූල නොවේ.
	- ආරාධිත බැඩ්මින්ටන් ශූරතාවලිය - කාර්යමණ්ඩලය	කොළඹ විශ්වවිද්‍යාලය

මාසය	උපලේඛනගත වැඩසටහන්	අපේක්ෂිත ස්ථාන
ජූලි	- ආරාධිත අන්තර් විශ්වවිද්‍යාල තරඟාවලිය සංවිධානය කිරීම	ශ්‍රී ලංකා සබරගමුව විශ්වවිද්‍යාලය
	- අන්තර් විශ්වවිද්‍යාල ක්‍රීඩා (සංවිධානය කිරීම සහ සහභාගි වීම)	තවමත් අනුකූල නොවේ.
	- කොට්ඨාස තරඟ	රත්නපුර
	- SLUSA රැස්වීම	කොළඹ විශ්වවිද්‍යාලය
	- ක්‍රීඩා උපදේශක මණ්ඩල රැස්වීම	ශ්‍රී ලංකා සබරගමුව විශ්වවිද්‍යාලය
අගෝස්තු	- පුහුණු සැසි (සියලුම ක්‍රීඩා සඳහා)	පේරාදෙණිය විශ්වවිද්‍යාලය
	- මිත්‍රත්ව තරඟ(සියලුම ක්‍රීඩා සඳහා)	තවමත් අනුකූල නොවේ.
	- පුහුණු තරඟ (සියලුම ක්‍රීඩා සඳහා)	තවමත් අනුකූල නොවේ.
	- “Anatomy Carpow” විවෘත වෙස් තරඟාවලිය	මහනුවර
	- ආරාධිත අන්තර් විශ්වවිද්‍යාල තරඟාවලි සහ වෙනත් ආරාධිත තරඟා (සංවිධානය කිරීම සහ සහභාගි වීම)	තවමත් අනුකූල නොවේ.
	- පුහුණු කඳවුරු (සියලුම ක්‍රීඩා සඳහා)	තවමත් අනුකූල නොවේ.
	- සය සාමාජික / සත් සාමාජික / 3x3 තරඟාවලි	තවමත් අනුකූල නොවේ.
	-අන්තර් විශ්වවිද්‍යාල ක්‍රීඩා - 2021 (සංවිධානය කිරීම සහ සහභාගි වීම)	තවමත් අනුකූල නොවේ.
	- ආසියානු විශ්වවිද්‍යාල වෙරළ අත්පන්දු ශූරතාවය	තවමත් අනුකූල නොවේ.
	- මෝරා කින්ග්ස් අන්තර්ජාතික ශ්‍රේණිගත කිරීමේ ශූරතාවය	මොරටුව විශ්වවිද්‍යාලය
	- ශ්‍රී ලංකා විශ්වවිද්‍යාල ක්‍රීඩා (SLUG)	තවමත් අනුකූල නොවේ.
	- ලෝක විශ්වවිද්‍යාල ක්‍රීඩා	තවමත් අනුකූල නොවේ.
	- SLUSA රැස්වීම	කොළඹ විශ්වවිද්‍යාලය
	- ක්‍රීඩා උපදේශක මණ්ඩල රැස්වීම	ශ්‍රී ලංකා සබරගමුව විශ්වවිද්‍යාලය
සැප්තැම්බර්	- පුහුණු සැසි	කොළඹ විශ්වවිද්‍යාලය
	- මිත්‍රත්ව තරඟ (සියලුම ක්‍රීඩා සඳහා)	ශ්‍රී ලංකා සබරගමුව විශ්වවිද්‍යාලය හෙ වෙනත් විශ්වවිද්‍යාල
	- පුහුණු කඳවුරු (සියලුම ක්‍රීඩා සඳහා)	තවමත් අනුකූල නොවේ.
	- සය සාමාජික / සත් සාමාජික /3x3 තරඟාවලි (පැසිපන්දු, රගර්, පාපන්දු, ක්‍රිකට්)	තවමත් අනුකූල නොවේ.
	- ආරාධිත අන්තර් විශ්වවිද්‍යාල තරඟාවලි සහ වෙනත් ආරාධිත තරඟාවලි	රුහුණු විශ්වවිද්‍යාලය
	- විවෘත සමාජ දැල් පන්දු තරඟාවලි	කොළඹ විශ්වවිද්‍යාලය
	- සිසුන් සහ කාර්ය මණ්ඩලය සඳහා ක්‍රීඩා වෛද්‍ය විද්‍යාව පිළිබඳ වැඩමුළුව	ශ්‍රී ලංකා සබරගමුව විශ්වවිද්‍යාලය
	-අන්තර් විශ්වවිද්‍යාල ක්‍රීඩා - 2021 (සංවිධානය කිරීම සහ සහභාගි වීම)	තවමත් අනුකූල නොවේ.
	- SLUSA රැස්වීම	කොළඹ විශ්වවිද්‍යාලය
	- ක්‍රීඩා උපදේශක මණ්ඩල රැස්වීම	ශ්‍රී ලංකා සබරගමුව විශ්වවිද්‍යාලය
ඔක්තෝබර්	- පුහුණු සැසිය	උඩවලව
	- පුහුණු කඳවුරු	තවමත් අනුකූල නොවේ.
	- ආරාධිත ශ්‍රේණිගත කිරීමේ වෙස් තරඟාවලිය	තවමත් අනුකූල නොවේ.
	- සය සාමාජික / සත් සාමාජික/ 3x3 තරඟාවලි (පැසිපන්දු, රගර්, පාපන්දු, ක්‍රිකට්)	තවමත් අනුකූල නොවේ.
	- ආසියානු විශ්වවිද්‍යාල ශූරතාවය	තවමත් අනුකූල නොවේ.

මාසය	උපලේඛනගත වැඩසටහන්	අපේක්ෂිත ස්ථාන
ඔක්තෝබර්	- පිහිනුම් ජීවිත ආරක්ෂක සේවා කඳවුර සංවිධානය කිරීම	ශ්‍රී ලංකා සබරගමුව විශ්වවිද්‍යාලය
	- SLUSA රැස්වීම	කොළඹ විශ්වවිද්‍යාලය
	- ක්‍රීඩා උපදේශක මණ්ඩල රැස්වීම	ශ්‍රී ලංකා සබරගමුව විශ්වවිද්‍යාලය
නොවැම්බර්	- පුහුණු සැසිය	ශ්‍රී ලංකා සබරගමුව විශ්වවිද්‍යාලය /කොළඹ
	- පුහුණු කඳවුරු (සියලුම ක්‍රීඩා සඳහා)	තවමත් අනුකූල නොවේ.
	- 3x3 තරඟාවලි	තවමත් අනුකූල නොවේ.
	- ජාතික ඔලිම්පික් පුහුණු අධ්‍යාපනික ආයතන වැඩසටහන	බණ්ඩාරවෙල
	- ලෝක විශ්වවිද්‍යාල ශූරතාවය	තවමත් අනුකූල නොවේ.
	- සත් සාමාජික තරඟාවලිය	රත්නපුර
	- කොට්ඨාස තරඟාවලි	තවමත් අනුකූල නොවේ.
	- SLUSA සම්මාන	කොළඹ
	- ආරාධිත අන්තර් විශ්වවිද්‍යාල තරඟාවලි සහ වෙනත් ආරාධිත තරඟ	තවමත් අනුකූල නොවේ.
	- SLUSA රැස්වීම	කොළඹ
	- ක්‍රීඩා උපදේශක මණ්ඩල රැස්වීම	ශ්‍රී ලංකා සබරගමුව විශ්වවිද්‍යාලය
දෙසැම්බර්	- පුහුණු සැසිය	ශ්‍රී ලංකා සබරගමුව විශ්වවිද්‍යාලය
	- පුහුණු කඳවුරු (සියලුම ක්‍රීඩා සඳහා)	තවමත් අනුකූල නොවේ.
	- සිංගප්පූරු වෙස් සමාජ විවෘත තරඟාවලිය (ශ්‍රී ලංකාව)	තවමත් අනුකූල නොවේ.
	- ආසියානු විශ්වවිද්‍යාල ක්‍රීඩා	තවමත් අනුකූල නොවේ.
	- විදේශීය තරඟාවලිය	තවමත් අනුකූල නොවේ.
	- අන්තර්ජාතික අන්තර් විශ්වවිද්‍යාල වෙස් ශූරතාවය (විදේශීය)	තවමත් අනුකූල නොවේ.
	- ශ්‍රේණිගත කිරීමේ පරීක්ෂණය (කරාතේ 3)	ශ්‍රී ලංකා සබරගමුව විශ්වවිද්‍යාලය
	- අන්තර්ජාතික කරාතේ ශූරතාවය	ඉන්දියාව
	-නායකයා සහ උප නායකයා සඳහා වැඩමුළුව	තවමත් අනුකූල නොවේ.
	-ශාරීරික යෝග්‍යතාවය පරීක්ෂා කිරීමේ වැඩසටහන	තවමත් අනුකූල නොවේ.
	-"බුද්ධි" අන්තර්ජාතික ශ්‍රේණිගත කිරීමේ වෙස් ශූරතාවය	තවමත් අනුකූල නොවේ.
	- SLUSA රැස්වීම	කොළඹ
	- ක්‍රීඩා උපදේශක මණ්ඩල රැස්වීම	ශ්‍රී ලංකා සබරගමුව විශ්වවිද්‍යාලය

ජයග්‍රහණ

අන්තර් විශ්වවිද්‍යාල මට්ටම

කොවිඩ් රෝගය ව්‍යාප්ත වීම හේතුවෙන් සියලුම ක්‍රීඩා සංවිධානය කර නොතිබුණත් අන්තර්ජාලය ඔස්සේ පැවැත්වුණේ වෙස්, ටයිකොන්ඩෝ සහ කරාටේ පමණයි.

01. වෙස් (කාන්තා) - තුන්වන ස්ථානය

02. ටයිකොන්ඩො (කාන්තා)

- Individual poomse - පළමු ස්ථානය
- Individual poomse - තුන්වන ස්ථානය (02)

03. කරාතේ (පිරිමි) - තුන්වන ස්ථානය (02)

04. කරාතේ (කාන්තා) - තුන්වන ස්ථානය

අන්තර්ජාතික මට්ටම

අංකය	තරඟාවලියේ නම	දිනය, ස්ථානය/ රට	ශ්‍රී ලංකා විශ්වවිද්‍යාලයේ නියෝජිකයින්	ක්‍රීඩාව/ **Event**	ජයග්‍රහණ
01	2021 ආසියානු විශ්වවිද්‍යාල වෙස් ශූරතාවලිය (මාර්තාගත)	2-13 සැප්තැම්බර් 2021	ආර්. අයි. ගයේනි 16/GES/905	වෙස්	සහභාගී වීම

4. අධ්‍යයන මධ්‍යස්ථාන

4.1 වෘත්තීය මාර්ගෝපදේශන ඒකකය

4.1.1 ඉතිහාසය

ශ්‍රී ලංකා සබරගමුව විශ්වවිද්‍යාලයේ වෘත්තීය මාර්ගෝපදේශන ඒකකය ශ්‍රී ලංකාවේ විශ්වවිද්‍යාල ප්‍රතිපාදන කොමිෂන් සභාවේ (UGC) මූලිකත්වයෙන් 1998 අප්‍රේල් මාසයේදී පිහිටුවන ලදී. මෙම ඒකකය සෘජුවම උපකුලපතිවරයා යටතේ ක්‍රියාත්මක වේ.

4.1.2 කාර්යමණ්ඩලය

මෙම ඒකකය අධ්‍යක්ෂ, වෘත්තීය උපදේශක හා මාණ්ඩලික කළමනාකරණ සහකාරවරයෙක්ගෙන් යුක්ත වේ.

අධ්‍යක්ෂ	-	ආචාර්ය එස්. මලවිපතිරණ ව්‍යවහාරික විද්‍යා පීඨය
වෘත්තීය උපදේශක	-	දීපාල් විජේසේකර මයා

4.1.3 පැතිකඩ

අවම පොරොත්තු කාල සීමාවක් ඇති උපාධිධාරීන්ට නිසි මගපෙන්වීම තුළින් උපරිම රැකියා නියුක්තියක් ලබා ගැනීමට සහ ඔවුන්ට සාර්ථක අනාගත වෘත්තියක් ළඟා කර ගැනීමට හැකි වන ගුණාංග වැඩිදියුණු කිරීමට වෘත්තීය මාර්ගෝපදේශ ඒකකය සිය ක්‍රියාකාරකම් යොමු කරයි.

තවද මෙම මධ්‍යස්ථානය විශ්ව විද්‍යාල සහ රැකියා අංශය අතර අන්‍යෝන්‍ය වශයෙන් වාසිදායක අයුරින් සබඳතා වර්ධනය කර ගැනීම කෙරෙහි අවධානය යොමු කරයි.

වෘත්තීය මාර්ගෝපදේශන ඒකකය පිහිටුවීම

තවත් සන්ධිස්ථානයක් අත්සන් කරමින්, වෘත්තීය මාර්ගෝපදේශන ඒකකය, විශ්ව විද්‍යාලය පුරා සිය මෙහෙයුම් වැඩිදියුණු කිරීම සහ නියාමනය කිරීම සඳහා වෘත්තීය මාර්ගෝපදේශන ඒකකයක් පිහිටුවන ලදී. වෘත්තීය මාර්ගෝපදේශන ඒකකය විශ්ව විද්‍යාලයේ සියලුම පීඨ නියෝජනය කරන අතර එය පීඨ මට්ටමේ සිට වැඩමුළු, සම්මන්ත්‍රණ සහ අනෙකුත් වෘත්තීය මහපෙන්වීමේ වැඩසටහන් වඩාත් ඵලදායී ලෙස සංවිධානය කිරීමට හොඳ පදනමක් සනිටුහන් කරයි.

වෘත්තීය මාර්ගෝපදේශන ඒකකයේ සංයුතිය පහත පරිදි වේ:

මහාචාර්ය කේ. ආර්. කොස්වත්තගේ	-	අධ්‍යක්ෂ / වෘත්තීය මාර්ගෝපදේශන ඒකකය
දීපාල් විජේසේකර මයා	-	වෘත්තීය උපදේශක
බී. එම්. ආර්. එල්. බස්නායක මෙය	-	කෘෂි විද්‍යා පීඨය
ආචාර්ය සසිමලී සොයිසා	-	ව්‍යවහාරික විද්‍යා පීඨය
ආචාර්ය පී. ජීත ආර්. එන්. අයි. පුස්සැල්ල	-	භූ විඥාපන පීඨය
එච්. එම්. සී. ජී, බණ්ඩාර මයා	-	කළමනාකරණ අධ්‍යයන පීඨය
ආචාර්ය කේ. ඩී. සී. ඒ. බානගල	-	වෛද්‍ය පීඨය
ආචාර්ය නිරෝෂා පරණවිතාන	-	සමාජ විද්‍යා හා භාෂා පීඨය
එස්. පී. එස්. එන්. බී. එස්. කුමාර මයා	-	තාක්ෂණ පීඨය

4.1.4 2021 වර්ෂය තුළ ක්‍රියාත්මක කරන ලද වැඩසටහන්

පීඨ පාදක වෘත්තීය දැක්ම සංවර්ධන වැඩසටහන් මාලාව, "නව ආරම්භය සඳහා දැක්ම" ලෙස නම් කර ඇත. (Faculty Based Career Vision Development programme Series, Named "Vision for the New Beginning")

වෘත්තිය මාර්ගෝපදේශන ඒකකයෙහි අධ්‍යක්ෂවරයාගේ සංකල්පයක් ලෙස, වෘත්තීය මාර්ගෝපදේශන ඒකකය විසින් "නව ආරම්භය සඳහා දැක්ම" නමින් පීඨ මූලික වැඩසටහන් මාලාවක් ආරම්භ කරන ලදී. මෙම වැඩසටහන් මාලාවේ ප්‍රධාන විෂය පථය වන්නේ ප්‍රථම වසරේ උපාධි අපේක්ෂකයින් ඔවුන්ගේ පළමු ආරම්භයේ සිටම යහපත් වෘත්තීය නැඹුරුවක් සහිත විශ්ව විද්‍යාල ජීවිතයක් සඳහා ශක්තිමත් කිරීමයි. මෙම මාලාව යටතේ වෘත්තීය මාර්ගෝපදේශන ඒකකය උපාධි අපේක්ෂකයින්ට ඔවුන්ගේ වෘත්තීන් සාම්ප්‍රදායික සිට නවීන හා ගතික වෘත්තීන් වෙත මාරු කිරීමට පහසුකම් සැලසීමට ද අපේක්ෂා කරයි.
ඉහත වැඩසටහන යටතේ, 2021 වසරේ පළමු වැඩසටහන සහ සමස්ත වැඩසටහන් මාලාවේ තෙවන වැඩසටහන ලෙස, වෘත්තීය මාර්ගෝපදේශන ඒකකය විසින් 2021.01.26 දින පෙ.ව. 10.00 සිට මධ්‍යාහ්න 12.00 දක්වා භූ විද්‍යා පීඨය සඳහා වැඩසටහනක් වෙබිනාර් එකක් ලෙස සාර්ථකව පවත්වන ලදී.

වැඩසටහන මෙහෙයවන ලද්දේ ශ්‍රී ලංකා සබරගමුව විශ්වවිද්‍යාලයෙහි වෘත්තීය උපදේශක දීපාල් විජයසේකර මහතා විසිනි.

"නව ආරම්භය සඳහා දැක්ම"- කෘෂි විද්‍යා පීඨය
"Vision for the New Beginning"- Faculty of Agricultural Sciences

වෘත්තීය මාර්ගෝපදේශන ඒකකය විසින් කෘෂි විද්‍යා පීඨය සඳහා "නව ආරම්භය සඳහා දැක්ම" මාලාවේ සිව්වන වැඩසටහන 2021.04.30 දින ප.ව. 5.00 සිට ප.ව. 7.00දක්වා සාර්ථකව පවත්වන ලදී.

වෙබ් අඩවිය මෙහෙයවන ලද්දේ ශ්‍රී ලංකා සබරගමුව විශ්වවිද්‍යාලයෙහි වෘත්තීය උපදේශක දීපාල් විජයසේකර මහතා විසිනි.

ප්‍රීතිමත් කළමනාකරණ විද්‍යාඥයෙකු වීමට මාර්ගය (A Path to Become a Happy Managerial Scientist)

මෙම වැඩසටහනේ ප්‍රධාන විෂය පථය වූයේ උපාධි අපේක්ෂකයින්ට ඔවුන්ගේ මුල් විශ්ව විද්‍යාල අධ්‍යාපනයේ සිටම ඵලදායී විද්‍යාඥයෙකු වීමට අවශ්‍ය පසුබිම නිර්මාණය කිරීම සහ පහසුකම් සැලසීමයි. මෙම වෙබිනාර් (webinar) හි සම්පත් දායකයා වූයේ 2018 වසරේ ශ්‍රී ලංකාවේ වඩාත්ම අක්තපත්‍ර හිමිකරු ලෙස පිළිගැනීමට ලක්වූ රේනෝහි, නේවාද විශ්ව විද්‍යාලයේ අලෙවිකරණ අංශයේ ව්‍යාපාර විශ්ලේෂණ සහ මෙහෙයුම් සහකාර මහාචාර්ය, මහාචාර්ය සඳුන් පෙරේරා මහතායි. එම වැඩසටහන උනන්දුවක් දක්වන සියලුම උපාධි අපේක්ෂකයින් සඳහා පවත්වන ලද අතර එය 2021.02.26 දින පෙ.ව. 10 සිට මධ්‍යාන්න 12.00 දක්වා වෙබිනාර් (webinar) එකක් ලෙස සාර්ථකව පවත්වන ලදී.

විද්‍යාත්මක ලේඛන කුසලතා සංවර්ධන වැඩසටහන (Scientific Writing Skills Development Programme)

විෂය ධාරාවන් නොසලකා සියලුම උපාධි අපේක්ෂකයින් දියුණු කිරීමට අවශ්‍ය වන විද්‍යාත්මක ලිවීම ඉතා අත්‍යවශ්‍ය කුසලතාවක් ලෙස සැලකේ. මෙම දැක්ම සාක්ෂාත් කර ගැනීම සඳහා වෘත්තීය උපදේශන ඒකකය විසින් උනන්දුවක් දක්වන සියලුම උපාධි අපේක්ෂකයින් සඳහා විද්‍යාත්මක ලේඛන කුසලතා සංවර්ධන වැඩසටහනක් 2021.05.04 දින ප.ව. 1.00 සිට ප.ව. 3.00 දක්වා වෙබිනාර් (webinar) ලෙස දියත් කරයි. මෙම වැඩසටහන මෙහෙයවනු ලැබුවේ ශ්‍රී ජයවර්ධනපුර විශ්වවිද්‍යාලයේ වත්මන් Echosphere Resilience පර්යේෂණ මධ්‍යස්ථානයේ අධ්‍යක්ෂවරිය වන මහාචාර්ය මෙත්තිකා විතානගේ විසිනි.

"සාම්ප්‍රදායික වෘත්තියෙන් ඔබ්බට සිතන්න"- වෘත්තීය දැක්ම සංවර්ධන වැඩසටහන
"Envision Beyond Conventional Career"- Career Vision Development Programme

විෂය ධාරාවන් නොසලකා සියලුම උපාධි අපේක්ෂකයින් දියුණු කිරීමට අවශ්‍ය වන විද්‍යාත්මක ලිවීම ඉතා අත්‍යවශ්‍ය කුසලතාවක් ලෙස සැලකේ. මෙම දැක්ම සාක්ෂාත් කර ගැනීම සඳහා වෘත්තීය මාර්ගෝපදේශන ඒකකය විසින් උනන්දුවක් දක්වන සියලුම උපාධි අපේක්ෂකයින් සඳහා විද්‍යාත්මක ලේඛන කුසලතා සංවර්ධන වැඩසටහනක් 2021.05.04 දින ප.ව. 1.00 සිට 3.00 දක්වා වෙබිනාර් (webinar) ලෙස දියත් කරයි. මෙම වැඩසටහන මෙහෙයවනු ලැබුවේ ශ්‍රී ජයවර්ධනපුර විශ්වවිද්‍යාලයේ වත්මන් Echosphere Resilience පර්යේෂණ මධ්‍යස්ථානයේ අධ්‍යක්ෂවරිය වන මහාචාර්ය මෙත්තිකා විතානගේ විසිනි.

4.2 විවෘත හා දුරස්ථ අධ්‍යයන කේන්ද්‍රය

4.2.1 ඉතිහාසය

ශ්‍රී ලංකා සබරගමුව විශ්වවිද්‍යාලයේ බාහිර ඒකකයේ ඉතිහාසය ශ්‍රී ලංකා සබරගමුව විශ්වවිද්‍යාලය පිහිටුවීමට බොහෝ පෙර 1992 දී සබරගමුව අනුබද්ධ විශ්වවිද්‍යාල විද්‍යාලය ආරම්භය දක්වා දිව යයි.

මුල් කාලීනව මෙම ඒකකය ප්‍රදේශයේ තරුණ පිරිසට තෝරාගත් ක්ෂේත්‍ර සඳහා රැකියාභිමුඛ සහතිකපත්‍ර පාඨමාලා සැපයීම අරමුණු කරගත් ප්‍රජා සංවර්ධන මධ්‍යස්ථානයක් ලෙස ක්‍රියාත්මක විය.

1996 වර්ෂයේ දී ශ්‍රී ලංකා සබරගමුව විශ්වවිද්‍යාලය පිහිටුවීමෙන් අනතුරුව, ප්‍රදේශයේ ජනතාවට පුළුල් ක්ෂේත්‍රයක සහාය සහ මාර්ගෝපදේශනය සැපයීමේ අපේක්ෂාවෙන් මෙම මධ්‍යස්ථානය 2000 වර්ෂයේ දී බාහිර උපාධි පාඨමාලා හා ව්‍යාප්ති සේවා ඒකකය (EDPESU) ලෙස නම් කරන ලද අතර ඉන්පසුව 2015 වර්ෂයේ සිට විවෘත සහ දුරස්ථ අධ්‍යයන කේන්ද්‍රය (CODL) ලෙස නැවත නම් කරන ලදී.

4.2.2 කළමනාකරණ කමිටුවේ සාමාජිකයින්

මහාචාර්ය ආර්.එම්.යූ.එස්.කේ. රත්නායක	-	උපකුලපති, සභාපති
ආචාර්ය එස්. ඒ. සී. එස්. එස්. ෆනෑන්ඩු	-	පීඨාධිපති, සමාජ විද්‍යා හා භාෂා අධ්‍යයන පීඨය
මහාචාර්ය පී. එම්. ඒ. එස්. කරුණාරත්න	-	පීඨාධිපති, කෘෂි විද්‍යා පීඨය (2021 ඔක්තෝබර් 05 සිට)
මහාචාර්ය ඩී. ඒ. එම්. ද සිල්වා	-	වැඩබලන පීඨාධිපති, කෘෂි විද්‍යා පීඨය (2021 සැප්තැම්බර් 14 සිට 2021 ඔක්තෝබර් 04 දක්වා)
මහාචාර්ය එම්. එම්. පී. සුමිත්	-	පීඨාධිපති, කෘෂි විද්‍යා පීඨය (2021 සැප්තැම්බර් 13 දක්වා)
මහාචාර්ය ඩබ්. කේ. අතුල සී. ඥානපාල	-	පීඨාධිපති, කළමනාකරණ අධ්‍යයන පීඨය
ආචාර්ය ආර්. එස්. සබරගමුව	-	පීඨාධිපති, ව්‍යවහාරික විද්‍යා පීඨය
සමන් උයන්ගොඩ මයා	-	ලේඛකාධිකාරී (2021 ජූලි 29 සිට)
ජේ. ජී. පී. යූ. රත්නායක මයා	-	වැඩබලන ලේඛකාධිකාරී (2021 අප්‍රේල් 01 සිට 2021 ජූලි 28 දක්වා)
කමල් ගුණවර්ධන මයා	-	වැඩබලන ලේඛකාධිකාරී (2021 මාර්තු 31 දක්වා)
ඩබ්. ඒ. එම්. පී. සේනාධීර මයා	-	වැඩබලන මූල්‍යාධිකාරී
ඩී. ජාසිංහ මයා	-	අධ්‍යක්ෂ, විවෘත හා දුරස්ථ අධයයන කේන්ද්‍රය (කමිටු ලේකම්)

පූජ්‍ය ජී. බුද්ධානන්ද හිමි	-	විශ්වවිද්‍යාල ප්‍රතිපාදන කොමිෂන් සභාව විසින් පත් කරන ලද සාමාජික
එච්.ඩබ්ලිව්. ගුණදාස	-	පාලක සභා සාමාජික
ආචාර්ය පී.කේ. දිසානායක	-	සභාපති - අධ්‍යයන මණ්ඩලය, කෘෂි විද්‍යා පීඨය
මහාචාර්ය ඩී.ඒ.අයි. දයාරත්න	-	සභාපති - අධ්‍යයන මණ්ඩලය, කළමනාකරණ අධ්‍යයන පීඨය
එස්.කේ. හඳුරාගම	-	සභාපති - අධ්‍යයන මණ්ඩලය, සමාජීය විද්‍යා හා භාෂා පීඨය
ආචාර්ය බී.ටී.ජී.එස්. කුමාර	-	සභාපති - අධ්‍යයන මණ්ඩලය, ව්‍යවහාරික විද්‍යා පීඨය
එස්. එන්. ප්‍රියදර්ශනී මිය	-	ජ්‍යෙෂ්ඨ සහකාර ලේඛකාධිකාරී - විවෘත සහ දුරස්ථ අධ්‍යයන කේන්ද්‍රය
එන්. පී. විජේන්ද්‍ර මිය	-	සහකාර මූල්‍යාධිකාරී - විවෘත සහ දුරස්ථ අධ්‍යයන කේන්ද්‍රය

4.2.3 තීරණ ගැනීමේ ක්‍රියාවලිය

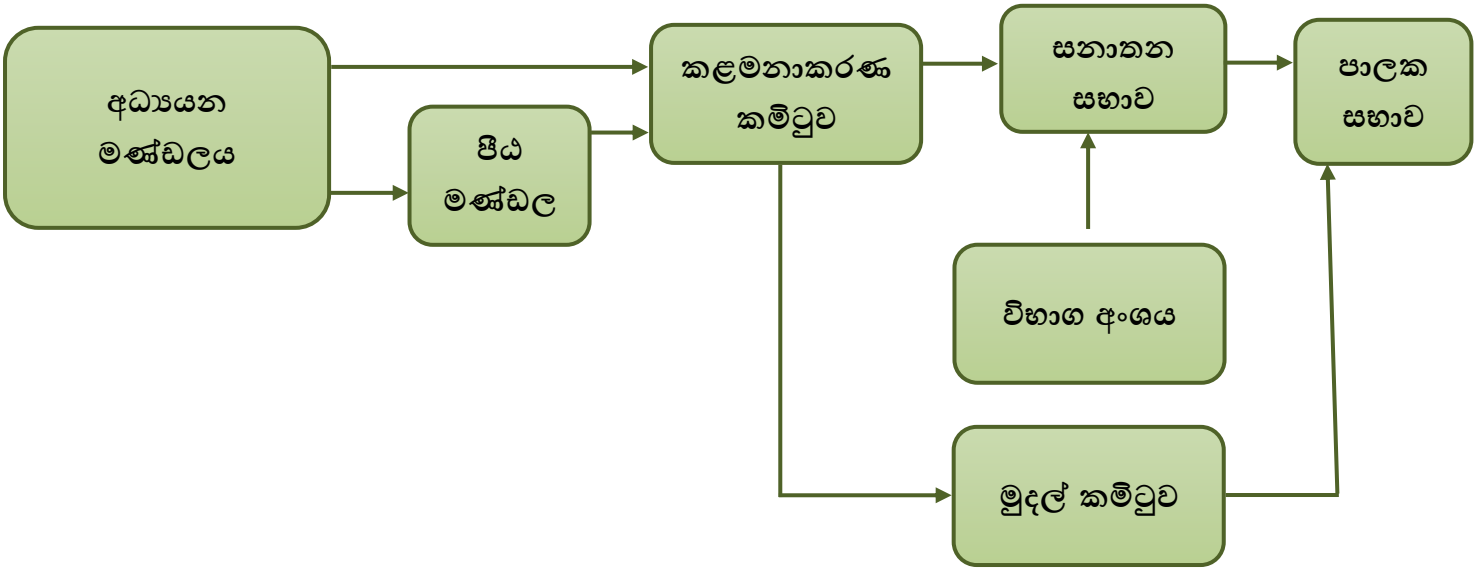

ස්ථිර කාර්යමණ්ඩලය

ජ්‍යෙෂ්ඨ සහකාර ලේඛකාධිකාරී	-	01
සහකාර මූල්‍යාධිකාරී	-	01
කළමනාකරණ සහකාර	-	05
පෙරපාසල් සහකාර	-	01
යන්ත්‍ර ක්‍රියාකරු	-	01
වැඩ සහයක	-	02

4.2.4 උපාධි පාඨමාලා, උසස් ඩිප්ලෝමා, ඩිප්ලෝමා සහ සහතිකපත්‍ර පාඨමාලා

1. ව්‍යාපාර පරිපාලනවේදී සාමාන්‍ය (බාහිර) උපාධි පාඨමාලාව
2. ශාස්ත්‍රවේදී බාහිර උපාධි පාඨමාලාව (යෝජිත)
3. ඉංග්‍රීසි උසස් ඩිප්ලෝමාව
4. සමූපකාර ව්‍යාපාර කළමණාකරණය පිළිබඳ උසස් ඩිප්ලෝමාව
5. ශාරීරික අධ්‍යාපනය හා ක්‍රීඩා පුහුණුව පිළිබඳ උසස් ඩිප්ලෝමාව
6. ඉංග්‍රීසි ඩිප්ලෝමාව
7. පෙර පාසල් ගුරු පුහුණු ඩිප්ලෝමාව
8. ව්‍යාපාර කළමනාකරණ ඩිප්ලෝමාව
9. සංචාරක හා සත්කාරක කළමනාකරණ ඩිප්ලෝමාව
10. මූල්‍ය කළමනාකරණ ඩිප්ලෝමාව
11. මෘදුකාංග ඉංජිනේරු ඩිප්ලෝමාව
12. ශාරීරික අධ්‍යාපනය හා ක්‍රීඩා පුහුණුව පිළිබඳ උසස් සහතිකපත්‍ර පාඨමාලාව
13. ඉංග්‍රීසි සහතිකපත්‍ර පාඨමාලාව
14. පරිගණක හා කොරකුරු තාක්ෂණ සහතිකපත්‍ර පාඨමාලාව
15. වෙබ් පාදක යෙදුම් සංවර්ධනය පිළිබඳ සහතිකපත්‍ර පාඨමාලාව
16. ජාවා වැඩසටහන් නිර්මාණකරණය පිළිබඳ උසස් සහතිකපත්‍ර පාඨමාලාව
17. පරිගණක ආශ්‍රිත නිර්මාණකරණය පිළිබඳ උසස් සහතිකපත්‍ර පාඨමාලාව
18. සාම්ප්‍රදායික ක්‍රීඩා සහ එළිමහන් විනෝදාස්වාද අවස්ථා පිළිබඳ සහතිකපත්‍ර පාඨමාලාව

4.2.5 බාහිර පාඨමාලා සඳහා ශිෂ්‍ය ලියාපදිංචිය (2021)

අධ්‍යයන මණ්ඩලය	අධ්‍යයන වර්ෂය	නව බඳවාගැනීම් (ජනවාරි-දෙසැම්බර් 2021)			ශිෂ්‍ය ලියාපදිංචිය (ලියාපදිංචි වූ මුළු සිසුන් සංඛ්‍යාව) (2021 දෙසැම්බර් 31 දිනට)		
		පිරිමි	ගැහැණු	එකතුව	පිරිමි	ගැහැණු	එකතුව
උපාධි පාඨමාලා							
ව්‍යාපාර පරිපාලනවේදී සාමාන්‍ය (බාහිර) උපාධි පාඨමාලාව	2021	78	156	234	78	156	234
උසස් ඩිප්ලෝමා පාඨමාලා							
ඉංග්‍රීසි උසස් ඩිප්ලෝමාව	2021	09	68	77	23	111	134
සමූපකාර ව්‍යාපාර කළමණාකරණය පිළිබඳ උසස් ඩිප්ලෝමාව					08	03	11
ශාරීරික අධ්‍යාපනය හා ක්‍රීඩා පුහුණුව පිළිබඳ උසස් ඩිප්ලෝමාව	2021	98	60	158	98	60	158
ඩිප්ලෝමා පාඨමාලා							
ව්‍යාපාර කළමනාකරණ ඩිප්ලෝමාව	2021	12	22	34	12	22	34
	2019				39	46	85
	2018				31	23	54
සංචාරක හා සත්කාරක කළමනාකරණ ඩිප්ලෝමාව	2021	08	07	15	08	07	15
	2019				06	06	12
මූල්‍ය කළමනාකරණ ඩිප්ලෝමාව	2021	12	08	20	21	11	32
	2017				04	02	06
ඉංග්‍රීසි ඩිප්ලෝමාව	2021	130	445	575	215	838	1053
පෙර පාසල් ගුරු පුහුණු ඩිප්ලෝමාව	2021	-	28	28	-	44	44
මෘදුකාංග ඉංජිනේරු ඩිප්ලෝමාව	2021	67	34	101	50	22	72

අධ්‍යයන මණ්ඩලය	අධ්‍යයන වර්ෂය	නව බඳවාගැනීම් (ජනවාරි-දෙසැම්බර් **2021**)			ශිෂ්‍ය ලියාපදිංචිය (ලියාපදිංචි වූ මුළු සිසුන් සංඛ්‍යාව) (**2021** දෙසැම්බර් **31** දිනට)		
		පිරිමි	**ගැහැණු**	**එකතුව**	**පිරිමි**	**ගැහැණු**	**එකතුව**
සහතිකපත්‍ර පාඨමාලා							
ශාරීරික අධ්‍යාපනය හා ක්‍රීඩා පුහුණුව පිළිබඳ උසස් සහතිකපත්‍ර පාඨමාලාව	2021	37	23	60	37	23	60
ඉංග්‍රීසි සහතිකපත්‍ර පාඨමාලාව	2021 (2021 පළමු කණ්ඩායම)	408	797	1205	408	797	1205
	2021 (2021 දෙවන කණ්ඩායම)	44	103	157	44	103	147
වෙබ් පාදක යෙදුම් සංවර්ධනය පිළිබඳ සහතිකපත්‍ර පාඨමාලාව	2021	03	03	06	03	03	06
ජාවා වැඩසටහන් නිර්මාණකරණය පිළිබඳ උසස් සහතිකපත්‍ර පාඨමාලාව	2021	04	06	09	04	06	09
පරිගණක හා කොරකුරු තාක්ෂණ සහතිකපත්‍ර පාඨමාලාව	2021	32	60	92	22	38	60
පරිගණක ආශ්‍රිත නිර්මාණකරණය පිළිබඳ උසස් සහතිකපත්‍ර පාඨමාලාව	2021	07	08	15	07	08	15

4.3 ආදීවාසී දැනුම හා ප්‍රජා අධ්‍යයනය පිළිබඳ කේන්ද්‍රය

4.3.1 ඉතිහාසය

දේශීය දැනුම හා ප්‍රජා අධ්‍යයනය පිළිබඳ පශ්චාත් උපාධි අධ්‍යයනය සඳහා උනන්දුවක් දක්වන අය සඳහා පහසුකම් සැලසීමේ අරමුණින් ශ්‍රී ලංකා සබරගමුව විශ්වවිද්‍යාලයේ දේශීය දැනුම හා ප්‍රජා අධ්‍යයන මධ්‍යස්ථානය 2006 දෙසැම්බර් 18 වන දින ආරම්භ කරන ලදී. වර්තමානයේ, මධ්‍යස්ථානය ශ්‍රී ලංකා සබරගමුව විශ්වවිද්‍යාලයේ උපාධි අධ්‍යයන පීඨය යටතේ ක්‍රියාත්මක වන අතර, පශ්චාත් උපාධි ඩිප්ලෝමාව (PGD), දර්ශනපති (MPhil) සහ දර්ශන ආචාර්ය (PhD) යන අධ්‍යයන පාඨමාලා තුනක් පිරිනමයි.

4.3.2 කාර්ය මණ්ඩලය

මෙම අංශය අධ්‍යක්ෂවරයෙක්ගෙන් හා කළමනාකරණ සහකාරවරයෙක්ගෙන් යුක්තයි.

අධ්‍යක්ෂ	-	ආචාර්ය ඩබ්. එම්. ජේ. වෙල්ගම සමාජීය විද්‍යා හා භාෂා පීඨය

4.3.3 පැතිකඩ

දේශීය දැනුම හා ප්‍රජා අධ්‍යයනය පිළිබඳ පශ්චාත් උපාධි අධ්‍යයනය සඳහා උනන්දුවක් දක්වන අය සඳහා පහසුකම් සැලසීමේ අරමුණින් ශ්‍රී ලංකා සබරගමුව විශ්වවිද්‍යාලයේ දේශීය දැනුම හා ප්‍රජා අධ්‍යයන මධ්‍යස්ථානය 2006 දෙසැම්බර් 18 වන දින ආරම්භ කරන ලදී. ඒ අනුව, මෙම මධ්‍යස්ථානය විසින් පශ්චාත් උපාධි ඩිප්ලෝමාව (PGD), දර්ශනපති (MPhil) සහ දර්ශන ආචාර්ය (PhD) යන අධ්‍යයන පාඨමාලා තුනක් හඳුන්වා දී ඇත. දේශීය දැනුම හා ප්‍රජා අධ්‍යයන මධ්‍යස්ථානයේ ඉහත පාඨමාලා හැදෑරීමට කැමති ඕනෑම ක්ෂේත්‍රයක අපේක්ෂකයෙකු ශ්‍රී ලංකාව හෝ ලෝකයේ වෙනත් ඕනෑම රටකට අදාළ දේශීය අධ්‍යයනයන් හැදෑරීමට උනන්දු කරනු ලැබේ. මෙම මධ්‍යස්ථානය වාර්ෂිකව ශිෂ්‍ය ධාරිතාව ඉහළ නැංවීම සහ ඔවුන්ගේ පර්යේෂණ උපාධි සාර්ථකව නිම කිරීමට ඔවුන් පෙළඹවීම අපේක්ෂා කරයි. අද වන විට පශ්චාත් උපාධිධාරීන් 28 දෙනෙකු දේශීය දැනුම හා ප්‍රජා අධ්‍යයන මධ්‍යස්ථානයේ පශ්චාත් උපාධිය සම්පූර්ණ කර ඇත. දැනට, මධ්‍යස්ථානයේ පශ්චාත් උපාධි සිසුන් 114ක් පමණ සිටිති.

4.3.4 2021 වර්ෂයේ ලබාගත් ජයග්‍රහණ

- දර්ශනපති නිබන්ධන පහක් ඇගයීම
- ආචාර්ය උපාධි නිබන්ධනයක් ඇගයීම
- පර්යේෂණ පහක් ඇගයීම (දර්ශනපති)
- පර්යේෂණ යෝජනාවලි පහක් ඇගයීම (දර්ශනපති / ආචාර්ය උපාධිය)
- යෝජනා ආරක්ෂක තුනක් පවත්වන ලදී (දර්ශනපති / ආචාර්ය උපාධිය)
- අපේක්ෂකයින් පස්දෙනෙක් සඳහා වාචික පරීක්ෂණ (Viva Voice Examination) පැවැත්වීම. (දර්ශනපති උපාධිය)
- එක් අපේක්ෂකයෙක් සඳහා වාචික පරීක්ෂණ (Viva Voice Examination) පැවැත්වීම (දර්ශනසූරී උපාධිය)
- ආචාර්ය උපාධියට උසස් කිරීම සඳහා ප්‍රගති සමාලෝචන ඉදිරිපත් කිරීම
- අඛ්‍යාන විද්‍යුත් සඟරාවේ එක් වෙළුමක් නිකුත් කිරීම
- 2021 වර්ෂයේ ජනවාරි මස දර්ශනපති / ආචාර්ය උපාධි 2020 කණ්ඩායම සඳහා නව අයදුම්කරුවන් දහනවදෙනෙක් ලියාපදිංචි වීම.
- පර්යේෂණ ක්‍රමවේද පාඨමාලාව සම්පූර්ණ කිරීම සහ 2020 කණ්ඩායම සඳහා විභාගය පැවැත්වීම.
- 2021 කණ්ඩායම සඳහා අයදුම්පත් කැඳවීමට දැන්වීමක් පල කරන ලද අතර ඒ සඳහා කේන්ද්‍රය වෙත අයදුම්පත් 02 ක් ලැබිණි.
- 2021 කණ්ඩායම සඳහා තෝරා ගැනීමේ සම්මුඛ පරීක්ෂණ සම්පූර්ණ කිරීම.

4.4 කාර්යමණ්ඩල සංවර්ධන මධ්‍යස්ථානය

4.4.1 ඉතිහාසය

ශ්‍රී ලංකා සබරගමුව විශ්වවිද්‍යාලයේ කාර්ය මණ්ඩල සංවර්ධන මධ්‍යස්ථානය විශ්වවිද්‍යාල පද්ධතිය තුල සිටින ප්‍රජාවගේ දැනුම සහ කුසලතා වැඩි දියුණු කිරීම මඟින් මිත්‍රශීලී පරිසරයක් තුල කාර්ය මණ්ඩලයෙන් කාර්යක්ෂම සහ ඵලදායී සේවයක් ලබා ගැනීමටත් ජාතික සංවර්ධනයට දායකත්වයක් සැපයීමට අරමුණු කර ඇත. ඒ සඳහා මධ්‍යස්ථානය මඟින් පුහුණු වැඩ සටහන්, වැඩමුළු සහ වෙනත් ක්‍රියාකාරකම් ඉහළ කළමනාකරණයට, අධ්‍යයන කාර්ය මණ්ඩලයට, විධායක හා කාර්ය මණ්ඩල කාණ්ඩවල නිලධාරීන්ට, අධ්‍යයන සහායක කාර්ය මණ්ඩලයට, කාර්මික නිලධාරීන්ට සහ වෙනත් අනධ්‍යයන හා පරිපාලන කාර්ය මණ්ඩලයට ඔවුන්ගේ දැනුම, කුසලතා සහ ආකල්ප ඉහළ නැංවීම පිණිස සංවිධානය කරනු ලබයි.

4.4.2 කාර්ය මණ්ඩලය

ශ්‍රී ලංකා සබරගමුව විශ්වවිද්‍යාලයේ කාර්ය මණ්ඩල සංවර්ධන මධ්‍යස්ථානය පැවති මධ්‍යස්ථාන අතර දෙවන ස්ථරයේ මධ්‍යස්ථානයක් ලෙස වර්ගීකරණය කර ඇත. එමනිසා සමායෝජකයින් සඳහා අනුමත පිරිස් ප්‍රතිපාදන නියම කර නැත. කෙසේ වුවත්, අර්ධ කාලීන අධ්‍යක්ෂවරයකු සහ අර්ධ කාලීන වැඩ සටහන් කළමනාකරුවකු මෙම මධ්‍යස්ථානයේ කටයුතු පවත්වාගෙන යාම සඳහා පත් කර ඇත.

කාර්ය මණ්ඩල සංවර්ධන මධ්‍යස්ථානය සෘජුව ම උපකුලපතිවරයාගේ විෂය පථයට යටත් වන අතර එය අර්ධකාලීන අධ්‍යක්ෂවරයෙකු විසින් කළමනාකරණය කරනු ලබයි.

අධ්‍යක්ෂ	-	මහාචාර්ය අරුණ ශාන්තආරච්චි සමාජ විද්‍යා හා භාෂා පීඨය
වැඩසටහන් කළමනාකරු	-	වයි. එස්. චන්ද්‍රසේකර මිය සහකාර ලේඛකාධිකාරී / සමාජ විද්‍යා හා භාෂා පීඨය

ශ්‍රව්‍ය දෘශ්‍ය කාර්මික ශිල්පියකු ම තවමත් මධ්‍යස්ථානයට බඳවාගෙන නොමැත.

4.4.3 කළමනාකරණ කමිටුව

මහාචාර්ය ආර්. එම්. යූ. එස්. කේ. රත්නායක	-	උපකුලපති - සභාපති
මහාචාර්ය අරුණ ශාන්තආරච්චි	-	අධ්‍යක්ෂ / කාර්යමණ්ඩල සංවර්ධන මධ්‍යස්ථානය
	-	ලේකම්/ කළමනාකරණ කමිටුව
මහාචාර්ය එච්. එම්. එස්. ප්‍රියනාත්	-	පීඨාධිපති/ පශ්චාද් උපාධි පීඨය
මහාචාර්ය පී. එම්. ඒ. එස්. කරුණාරත්න	-	පීඨාධිපති/ කෘෂි විද්‍යා පීඨය (2021 ඔක්තෝබර් 05 සිට)

මහාචාර්ය ඩී. ඒ. එම්. ද සිල්වා	-	වැඩබලන පීඨාධිපති, කෘෂි විද්‍යා පීඨය (2021 සැප්තැම්බර් 14 සිට 2021 ඔක්තෝබර් 04 දක්වා)
මහාචාර්ය එම්. එම්. පී. සුමිත්	-	පීඨාධිපති/ කෘෂි විද්‍යා පීඨය (2021 සැප්තැම්බර් 13 දක්වා)
ආචාර්ය ආර්. එස්. සබරගමුව	-	පීඨාධිපති/ ව්‍යවහාරික විද්‍යා පීඨය
විපුල අබේරත්න මයා	-	පීඨාධිපති/ භූ විඥාපන පීඨය (2021 මාර්තු 26 සිට)
ආචාර්ය එච්. එම්. ඉන්දික ප්‍රසන්න	-	පීඨාධිපති/ භූ විඥාපන පීඨය (2021 මාර්තු 25 දක්වා)
මහාචාර්ය ඩබ්. කේ. අතුල සී. ඥානපාල	-	පීඨාධිපති/ කළමනාකරණ අධ්‍යයන පීඨය
මහාචාර්ය එම්. එන්. වික්‍රමරත්න	-	පීඨාධිපති/ වෛද්‍ය පීඨය
ආචාර්ය එම්. ඒ. සී. එස්. එස්. ෆනෑන්ඩු	-	පීඨාධිපති/ සමාජ විද්‍යා හා භාෂා පීඨය
සමන් උයන්ගොඩ මයා	-	ලේඛකාධිකාරී (2021 ජූලි 29 සිට)
ජේ. ජී. පී. යූ. රත්නායක මයා	-	වැඩබලන ලේඛකාධිකාරී (2021 අප්‍රේල් 01 සිට 2021 ජූලි 28)
කමල් ගුණවර්ධන මයා	-	වැඩබලන ලේඛකාධිකාරී (2021 මාර්තු 31 දක්වා)
ටී. එන්. නෙයිසූරී මිය	-	පුස්තකාලයාධිපති
ඩබ්. ඒ. එම්. පී. සේනාධීර	-	වැඩබලන මූල්‍යාධිකාරී
මහාචාර්ය ඩී. ඒ. අයි. දයාරත්න	-	ගිණුම්කරණ හා මූල්‍ය අධ්‍යයනාංශය, කළමනාකරණ අධ්‍යයනාංශය
මහාචාර්ය ඩී. එම්. ඒ. ගුණරත්න	-	පශු සම්පත් නිෂ්පාදන අධ්‍යයනාංශය, කෘෂි විද්‍යා පීඨය
පියතිස්ස රණසිංහ මයා	-	පාලක සභා සාමාජික
මහාචාර්ය පූජ්‍ය කෝන්ගස්තැන්නේ ආනන්ද හිමි	-	පාලක සභා සාමාජික

4.4.4 වැඩසටහන් කමිටුව

මහාචාර්ය අරුණශාන්තආරච්චි	-	අධ්‍යක්ෂ / කාර්ය මණ්ඩල සංවර්ධන මධ්‍යස්ථානය - සභාපති
වයි. එස්. චන්ද්‍රසේකර	-	වැඩසටහන් කළමනාකරු/ කාර්ය මණ්ඩල සංවර්ධන මධ්‍යස්ථානයේ ලේකම්
ජ්‍යෙෂ්ඨ මහාචාර්ය ලාල් පී. විදානආරච්චි	-	කෘෂි විද්‍යා පීඨය
මහාචාර්ය ජී. එම්. එල්. පී. අපොන්සු	-	ව්‍යවහාරික විද්‍යා පීඨය
ජේ. ඒ. එස්. ජයකොඩි මිය	-	භූ විඥාපන පීඨය
සී. එන්. ආර්. විජේසුන්දර මයා	-	කළමනාකරණ අධ්‍යයන පීඨ
මහාචාර්ය ඒ. සරත් ආනන්ද	-	සමාජ විද්‍යා හා භාෂා පීඨය
ආචාර්ය එන්. ඩී. අමල් වගීෂ	-	වෛද්‍ය පීඨය

ආචාර්ය ජී. ඩී. කේ. කුමාර	-	කෘෂි විද්‍යා පීඨය
ආචාර්ය එච්. කේ. එස්. ප්‍රේමදාස	-	පරිගණක අධ්‍යයන පීඨය
ආර්. එල්. දංගල්ල මයා	-	අධ්‍යක්ෂ / පරිගණක අධ්‍යයන පීඨය
ආචාර්ය කේ. එස්. එන්. ප්‍රසංගනී	-	අධ්‍යයනාංශ ප්‍රධානී /ඉංග්‍රීසි භාෂාව ඉගැන්වීම පිළිබඳ අධ්‍යයනාංශය/ සමාජ විද්‍යා හා භාෂා පීඨය
ඩී. ජාසිංහ මයා	-	අධ්‍යක්ෂ / විවෘත හා දුරස්ථ අධ්‍යයන කේන්ද්‍රය
මහාචාර්ය කේ. ආර්. කොස්වත්තගේ	-	අධ්‍යක්ෂ / වෘත්තීය මාර්ගෝපදේශන ඒකකය

4.4.5 2021 වර්ෂය තුළ පවත්වන ලද වැඩමුළු

වැඩමුළු පවත්වන ලද දින	වැඩමුළුවේ නම	සම්පත් දායකයාගේ නම	ඉලක්කගත කණ්ඩායම
2021.01.15 2021.01.22	තක්සේරු කිරීම හා ඇගයීම	ආචාර්ය ඒ. ඩී. අම්පිටියවත්ත	ඇතුළත් කිරීමේ වැඩසටහනට සම්බන්ධ අධ්‍යයන කාර්ය මණ්ඩල සාමාජිකයින් 2020/2021
2021.01.29 2021.02.05	උසස් අධ්‍යාපනයට අදාල තොරතුරු තාක්ෂණ කුසලතා	ආචාර්ය එච්. කේ. එස්. ප්‍රේමදාස	
2021.02.12	විශ්වවිද්‍යාල පරිපාලන ක්‍රියාපටිපාටි	එම්. එෆ්. එච්. කරීම් මයා	
2021.02.18 2021.02.19	විෂයමාලා නිර්මාණය සහ සංශෝධනය	මහාචාර්ය බණ්ඩාර වන්නිනායක මහාචාර්ය ආර්. ඒ. එස්. වීරසිරි	
2021.03.05 2021.03.11 2021.03.12	ඉගෙනුම් කුසලතා	ආචාර්ය චාලින්ද බෙනරගම	
2021.03.19	විශ්වවිද්‍යාල විභාග ක්‍රියාපටිපාටි	මහාචාර්ය බී. පී. ඒ. ජයවීර	
2021.03.26	කළඹ ඉදිරිපත් කිරීම	ආචාර්ය ජානකී මොහොට්ටි	
2021.04.09	විශ්ව විද්‍යාල සඳහා උපාය මාර්ගික සැලසුම් සහ කළමනාකරණය	මහාචාර්ය ඩබ්. ඒ. කේ. සී. ඥානපාල	
2021.04.23	බුද්ධිමය දේපල ආරක්ෂණය සහ තාක්ෂණ බලපත්‍ර ලබා දීම	මහාචාර්ය ඩී. ඒ. අයි. දයාරත්න	

වැඩමුළු පවත්වන ලද දින	වැඩමුළුවේ නම	සම්පත් දායකයාගේ නම	ඉලක්කගත කණ්ඩායම
2021.05.28	පර්යේෂණ යෝජනා සහ සැලසුම්	මහාචාර්ය අනිල් ගුණරත්න	
2021.05.28	පර්යේෂණ පැවැත්වීම සහ නිබන්ධන ලිවීම	මහාචාර්ය ලාල් විදානආරච්චි	
2021.06.04 2021.06.18	හොඳ සාහිත්‍ය විචාරයක්, සංකල්පීය ආකෘතියක් සහ උපකල්පනයක් ගොඩනඟන ආකාරය	මහාචාර්ය එච්. එම්. එස්. ප්‍රියනාත්	
2021.06.11	විද්‍යාත්මක ලිවීම	මහාචාර්ය මනෝජ් ආරියරත්න	
2021.06.18	ශාස්ත්‍රීය සඟරාවේ ඔබේ පර්යේෂණ ලිපිය ප්‍රකාශයට පත් කිරීම	මහාචාර්ය ප්‍රභාත් ජයසිංහ	
2021.06.25	අධ්‍යයන කළඹක් ලිවීම	මහාචාර්ය අරුණ ශාන්ත ආරච්චි	
2021.04.21 2021.04.22	විශ්වවිද්‍යාල පරිපාලන ක්‍රියාපටිපාටි	පියතිස්ස රණසිංහ මයා	පරිපාලන නිළධාරීන් හා උපාධිධාරී අභ්‍යාසලාභීන්
2021.11.23 2021.12.06	ඵලදායිතාව සහ තත්ත්ව කළමනාකරණය	කේ. එන්. එස්. පෙරේරා මෙය ඩී. යූ. කේ. දංගල්ල මෙය	අනධ්‍යයන කාර්යමණ්ඩලය
2021.12.07 2021.12.08	ඵලදායිතාව සහ තත්ත්ව කළමනාකරණය	කේ. එන්. එස්. පෙරේරා මෙය ඩී. යූ. කේ. දංගල්ල මෙය	අනධ්‍යයන කාර්යමණ්ඩලය
2021.12.10	විශ්වවිද්‍යාල ගුරුවරයා ලෙස දිශානතිය	මහාචාර්ය වාලින්ද බෙනරගම	ඇතුළත් කිරීමේ වැඩසටහනට සම්බන්ධ අධ්‍යයන කාර්ය මණ්ඩල සාමාජිකයින් 2021/2022
2021.12.15 2021.12.16	ඵලදායිතාව සහ තත්ත්ව කළමනාකරණය	ඩී. එම්. එස්. බී. දිසානායක බී. ටී. කේ. මාරසිංහ මයා	අනධ්‍යයන කාර්යමණ්ඩලය
2021.12.29	තත්ත්වාගණනය නොකළ විගණන මතය සාක්ෂාත් කර ගැනීම පිළිබඳ දැනුවත් කිරීමේ වැඩමුළුව	එන්. එච්. ඒ. ආර්. කේ. ගුණරත්න මයා	සියලුම පරිපාලන නිළධාරීන්
2021.12.31	විශ්වවිද්‍යාල ගුරුවරයා ලෙස දිශානතිය (පළමු මොඩියුලය, මාතෘකා අංක 04,05)	එම්. එෆ්. එච්. කරීම් මයා	ඇතුළත් කිරීමේ වැඩසටහනට සම්බන්ධ අධ්‍යයන කාර්ය මණ්ඩල සාමාජිකයින් 2021/2022

4.5 පර්යේෂණ සහ දැනුම බෙදා හැරීමේ මධ්‍යස්ථානය

4.5.1 ඉතිහාසය

ශ්‍රී ලංකා සබරගමුව විශ්වවිද්‍යාලයේ පර්යේෂණ හා දැනුම ව්‍යාප්ත කිරීමේ මධ්‍යස්ථානය යනු විශ්වවිද්‍යාලයේ අධ්‍යයන කර්ය මණ්ඩලය අතර පර්යේෂණ ප්‍රවර්ධනය කිරීම, දේශීය හා ජාත්‍යන්තර පර්යේෂකයින් සඳහා පර්යේෂණ සොයා ගැනීම් ඉදිරිපත් කිරීම සඳහා ප්‍රකාශයට පත් කිරීමට සහ ප්‍රජාවට දැනුම බෙදා හැරීමට අවස්ථාව සලසා දෙන ස්ථානයකි. ඉගැන්වීමට අමතරව, විශ්වවිද්‍යාල කාර්ය මණ්ඩලය උසස් පර්යේෂණ ක්‍රියාකාරකම් තුළින් නව දැනුම ගවේෂණය කිරීමත් ජාතික සංවර්ධනය උදෙසා විවිධ ක්‍රියාකාරකම් තුළින් ප්‍රජාවට එම දැනුම ලබා දීමත් සිදු කරයි. එවැනි අධ්‍යයන කාර්ය මණ්ඩල සාමාජිකයින්ගේ භූමිකාවන්හි වැදගත්කම වටහා ගනිමින්, ශ්‍රී ලංකා සබරගමුව විශ්වවිද්‍යාලය විසින් පර්යේෂණ කටයුතු වැඩි දියුණු කිරීමට සහ ප්‍රජාවට එමඟින් සේවය කිරීම සඳහා අවශ්‍ය පියවරයන් දැනටමත් නිර්මාණය කර ඇත. එමනිසා, කාර්යක්ෂම සේවාවක් සඳහා දැනට සිදු කෙරෙමින් පවතින ක්‍රියාකාරකම් විධිමත් කිරීමට ශ්‍රී ලංකා සබරගමුව විශ්වවිද්‍යාලය තුළ පර්යේෂණ හා දැනුම ව්‍යාප්ත කිරීමේ මධ්‍යස්ථානයක් ස්ථාපිත කරන ලදී.

ශ්‍රී ලංකා සබරගමුව විශ්වවිද්‍යාලයේ පර්යේෂණ හා දැනුම ව්‍යාප්ත කිරීමේ මධ්‍යස්ථානයෙහි ප්‍රධාන පරමාර්ථය වන්නේ දේශීය හා ජාත්‍යන්තර විද්‍යාත්මක රැස්වීම් සහ විශ්වවිද්‍යාලය සහ ප්‍රජාව සහයෝගීව සිදු කරනු ලබන වැඩසටහන් හරහා උසස් තත්ත්වයේ පර්යේෂණ තුළින් සහ එවැනි පර්යේෂණ දැනුම ප්‍රජාවට බෙදා හැරීම තුළින් ජාතික සංවර්ධනයට දායක වීමට විශ්වවිද්‍යාලයේ අධ්‍යයන කාර්ය මණ්ඩලයට සහාය වීමයි.

4.5.2 ඉලක්ක

- ඉදිරි වර්ෂ 05 තුළ දී ශ්‍රී ලංකා සබරගමුව විශ්වවිද්‍යාලය ශ්‍රී ලංකාවේ පර්යේෂණ විශ්වවිද්‍යාලයක් බවට උසස් කිරීම.
- ශ්‍රී ලංකා සබරගමුව විශ්වවිද්‍යාලය ඉදිරි වර්ෂ 02 තුළ දී, අනාගතයේ දී ඇති විය හැකි යැයි අපේක්ෂා කළ හැකි ගැටළු සහ අභියෝග සඳහා උපායමාර්ගික විසඳුම් සහ නිපුණතා ලබා දිය හැකි ප්‍රමුඛතම ස්ථානයක් බවට පත් කිරීම.
- විවිධ ආයතනවලින් ආයතනික සහ තනි පුද්ගල පර්යේෂණ ප්‍රදානයන්ගෙන් වැඩි ප්‍රතිශතයක් ලබා ගැනීම.
- දේශීය, කලාපීය, ජාතික සහ ජාත්‍යන්තර මට්ටමින් ගැටලු විසඳීමේ සහ නිපුනතා ගොඩනැගීමේ ව්‍යාපෘති වැඩි සංඛ්‍යාවක් ලබා ගැනීම.
- විශ්වවිද්‍යාලය ඉදිරි වර්ෂ 05 තුළ දී විශ්වවිද්‍යාල ශ්‍රේණිය 2000 දක්වා ඉහළ නැංවීම.

4.5.3 ක්‍රියාකාරකම්

- පර්යේෂණ සංස්කෘතිය ප්‍රවර්ධනය කිරීම
- පර්යේෂණ නිමැවුම් දිරිමත් කිරීම සහ ප්‍රකාශයට පත් කිරීම
- අභ්‍යන්තර පාර්ශවකරුවන්ගේ දැනුම වැඩි දියුණු කිරීම සඳහා මාර්ග සහ වේදිකාවක් සැපයීම
- දැනුම බෙදා හැරීම සඳහා නාලිකා සහ අවස්ථාවන් උත්පාදනය කිරීම
- ව්‍යවසාය සහ විශ්වවිද්‍යාල අලෙවිකරණයට සහාය වීම
- පාර්ශවකරුවන්ගේ අපේක්ෂිත අවශ්‍යතා සහ වුවමනා සඳහා සහාය වීම

4.5.4 කාර්යමණ්ඩලය

අධ්‍යක්ෂ	-	මහාචාර්ය එම්. එල්. එම්. සී. දිසානායක කෘෂි විද්‍යා පීඨය

4.5.5 2021 දී සිදු කරන ලද ක්‍රියාකාරකම්

ජයග්‍රහණ	කෙටි විස්තරය
පුවත් පත්‍රිකාව ප්‍රකාශනය කිරීම	පුවත් පත්‍රිකාව 16වන වෙළුම, අංක III (2019, ජූලි – දෙසැම්බර්) සම්පූර්ණ කර මුද්‍රණය කර ඇත. පුවත් පත්‍රිකාව 17වන වෙළුම, අංක I (2020, ජනවාරි – ජූනි) සම්පූර්ණ කර මුද්‍රණය කර ඇත. පුවත් පත්‍රිකාව 17වන වෙළුම, අංක II (2020, ජූලි – දෙසැම්බර්) සම්පූර්ණ කර ඇති අතර මාර්ගගතව ලබා ගත හැකි අතර ඉක්මනින් මුද්‍රණය කෙරේ.
විශ්වවිද්‍යාල දිනය 2021	විශ්ව විද්‍යාලයේ 25 වැනි සංවත්සරයට සමගාමීව වාර්ෂික උත්සවය “විශ්වවිද්‍යාල දිනය 2021” 2021 පෙබරවාරි 02 වැනි දින පැවැත්විණි. එම දිනයේ ප්‍රධාන සිදුවීමක් වන්නේ “ඔවුන්ගේ පර්යේෂණ ප්‍රයත්නය සඳහා අධ්‍යයන කාර්ය මණ්ඩල කාර්ය සාධනය ඇගයීම” ය. අධ්‍යයන කාර්ය මණ්ඩල කාර්ය සාධනය ඇගයීම සහ ප්‍රදානය කිරීම; 2020 වසරේ හොඳම පර්යේෂකයා (ජ්‍යෙෂ්ඨ), 2020 වසරේ හොඳම පර්යේෂකයා (කනිෂ්ඨ), 2020 වසරේ වැඩිම පර්යේෂණ ප්‍රතිපාදන ලබන්නා, විශ්වවිද්‍යාල පීඨවල හොඳම පර්යේෂකයන් (2020), 2020 වසරේ වඩාත්ම උපුටා ගත් පර්යේෂකයා, 2020 වර්ෂය සඳහා විශ්ව විද්‍යාලයේ වඩාත්ම කැපී පෙනෙන පර්යේෂණ විශාරදයින් පර්යේෂණ සහ දැනුම බෙදා හැරීමේ මධ්‍යස්ථානය විසින් තෝරාගන්නා ලදී.

ජයග්‍රහණ	කෙටි විස්තරය
2021 වර්ෂයේ වාර්ෂික පර්යේෂණ සැසිය	2021 වසරේ 11 වැනි වාර්ෂික පර්යේෂණ සැසිය 2021 දෙසැම්බර් 21 වැනි දින ශ්‍රී ලංකා සබරගමුව විශ්වවිද්‍යාලයේ කළමනාකරණ අධ්‍යයන පීඨයේ සහ සමාජ විද්‍යා සහ භාෂා පීඨයේදී පැවැත්විණි. “ARS 2021” යනු විශ්වවිද්‍යාල ආචාර්යවරුන්, පශ්චාත් උපාධි සිසුන් සහ උපාධි අපේක්ෂකයින් විසින් සිදු කරන ලද මෑත කාලීන පර්යේෂණ පිළිබඳ අවබෝධයක් බෙදා ගැනීමට ඉඩ සලසන බහුවිධ විද්වත් වේදිකාවකි. මෙම සම්මන්ත්‍රණය සංවිධානය කරන ලද්දේ පර්යේෂණ සහ දැනුම ව්‍යාප්ත කිරීමේ මධ්‍යස්ථානය (CRKD) විසිනි. ARS 2021 විසින් කෘෂිකාර්මික විද්‍යාව, ව්‍යවහාරික විද්‍යාව, භූ විද්‍යාව, කළමනාකරණය, වෛද්‍ය විද්‍යාව සහ සමාජ විද්‍යාව සහ භාෂා ඇතුළත් ශාස්ත්‍රීය විෂයයන් වල ප්‍රධාන ක්ෂේත්‍ර අනාවරණය කර ඇත. ARS 2021 පවත්වනු ලබන්නේ උපාධි අධ්‍යයන පීඨයේ 4 වන උපාධි පාඨමාලා සමඟ ඒකාබද්ධව ය. මෙවර සම්මන්ත්‍රණයේ දී කීර්තිමත් ප්‍රධාන කථිකයෙකු වන පේරාදෙණිය විශ්වවිද්‍යාලයේ සමාජ විද්‍යා අංශයට අනුයුක්තව සේවය කරන මහාචාර්ය ධම්මික හේරත් විසින් "සාර්ථක පර්යේෂකයෙකු වන්නේ කෙසේද" යන මැයෙන් ප්‍රධාන දේශනය ඉදිරිපත් කරන ලදී.
ශ්‍රී ලංකා සබරගමුව විශ්වවිද්‍යාලයේ පවත්වන ලද 8 වැනි ජාත්‍යන්තර සමුළුව– ICSUSL 2021	ශ්‍රී ලංකා සබරගමුව විශ්ව විද්‍යාලයේ 8 වන ජාත්‍යන්තර සමුළුව 2021 දෙසැම්බර් 1 සිට 3 දක්වා විශ්ව විද්‍යාල පරිශ්‍රයේදී ‘‘ගෝලීය අභියෝගවලට එරෙහිව සටන් කිරීමට දැනුම සහ අත්දැකීම් සමුදාය’’ යන තේමාව යටතේ පැවැත්විණි. ICSUSL 2021 හි ද්විවාර්ෂික සමුළුව, චීනයේ Huanggang සාමාන්‍ය විශ්ව විද්‍යාලය සමඟ සහයෝගයෙන් 2 වන චීන ශ්‍රී ලංකා සන්නිවේදන සහ සහයෝගීතා සංසදය සමගාමීව පවත්වන ලදී. ICSUSL 2021 විසින් ජාතික සහ ජාත්‍යන්තර පර්යේෂකයන්ගේ විද්වත් සොයාගැනීම් 150කට වැඩි ප්‍රමාණයක් නියෝජනය කරමින් කෘෂිකර්ම විද්‍යාව, ව්‍යවහාරික විද්‍යාව, භූ විද්‍යාව, කළමනාකරණය, වෛද්‍ය විද්‍යාව, සමාජ විද්‍යා සහ භාෂා සහ තාක්ෂණික අධ්‍යයනය ඇතුළු ශාස්ත්‍රීය විෂයයන් වල ප්‍රධාන ක්ෂේත්‍ර අනාවරණය කර ඇත. සිංගප්පූරුවේ ජාතික විශ්ව විද්‍යාලයේ ජීව විද්‍යා අංශයේ සහ සිංගප්පූරුවේ නම් කළ පාර්ලිමේන්තු මන්ත්‍රී මහාචාර්ය ලියන් පින් කෝ ප්‍රධාන කථිකයා ලෙස සහභාගී වූ අතර ඩිල්මාහ් සිලෝන් තේ ආයතනයෙහි හි ප්‍රධාන විධායක නිලධාරී ඩිල්හාන් සී. ෆනැන්ඩු මහතා ගෞරවනීය ආරාධිත අමුත්තා ලෙස දායක විය.
විශ්වවිද්‍යාල සඟරා ප්‍රකාශනය	සිංහල සඟරාව (සබරගමුව විශ්වවිද්‍යාලයීය ශාස්ත්‍රීය සඟරාව) 10 වන වෙළුම, 2019 – මාර්ගගතව සහ මුද්‍රණය කර ඇත. සිංහල සඟරාව (සබරගමුව විශ්වවිද්‍යාලයීය ශාස්ත්‍රීය සඟරාව) 11 වන වෙළුම, 2020 – අන්තර්ජාලයෙන් ලබාගත හැකි අතර ඉක්මනින් මුද්‍රණය කෙරේ. සිංහල සඟරාව (සබරගමුව විශ්වවිද්‍යාලයීය ශාස්ත්‍රීය සඟරාව) Volume 12, 2021 – අවසන් ක්‍රියාවලියේ පවතී. සබරගමුව විශ්වවිද්‍යාලයීය සඟරාව (2020) 18 වන වෙළුම, අංක 01 (ඉංග්‍රීසි ජර්නලය) අන්තර්ජාලයෙන් ලබාගත හැකි අතර මුද්‍රණය කර ඇත. සබරගමුව විශ්වවිද්‍යාලයීය සඟරාව (2021) 19 වන වෙළුම, අංක 01 (ඉංග්‍රීසි ජර්නලය) අවසන් ක්‍රියාවලියේ පවතී.

4.6 තත්ත්ව සුනිශ්චිතකරණ ඒකකය(CQA)

4.6.1 ඉතිහාසය

ශ්‍රී ලංකා සබරගමුව විශ්වවිද්‍යාලයේ අභ්‍යන්තර තත්ත්ව සුනිශ්චිතකරණ කේන්ද්‍රය (IQAC) HETC ව්‍යාපෘතිය මගින් අරමුදල් සපයන විශ්වවිද්‍යාල ප්‍රතිපාදන කොමිෂන් සභාවේ තත්ත්ව සහතික කිරීමේ සහ ප්‍රතීතන කවුන්සිලයේ සම්බන්ධීකරණ ආයතනයක් ලෙස අංක 04/2015 කොමිෂන් සභා චක්‍රලේඛයට අනුකූලව ස්ථාපිත කරන ලදී: http://www. eugc.ac.lk/qaa/). තත්ත්ව සුනිශ්චිතකරණ කේන්ද්‍රය යනු මූලික වශයෙන් අධ්‍යයන ප්‍රමිතීන් සහ උසස් අධ්‍යාපන සුදුසුකම්වල ගුණාත්මකභාවය ආරක්ෂා කිරීම සහ උසස් අධ්‍යාපනයේ ගුණාත්මක කළමනාකරණයේ අඛණ්ඩ වැඩිදියුණු කිරීම් දැනුවත් කිරීම සහ දිරිගැන්වීමයි. පසුව, 09/ 2019 කොමිෂන් සභා චක්‍රලේඛයට අනුකූලව අභ්‍යන්තර තත්ත්ව සුනිශ්චිතකරණ කේන්ද්‍රය තත්ත්ව සහතික කිරීමේ මධ්‍යස්ථානය ලෙස නම් කරන ලදී.

සබරගමුව විශ්ව විද්‍යාලයේ අභ්‍යන්තර තත්ත්ව සුනිශ්චිතකරණ කේන්ද්‍රය සියලු ඉගැන්වීම් සහ ඉගෙනුම් ක්‍රියාවලීන්, ශිෂ්‍ය සහාය සහ ආයතනික සංවර්ධනය සඳහා තත්ත්ව සහතික කිරීම අධීක්ෂණය කරයි. තත්ත්ව සුනිශ්චිතකරණ කේන්ද්‍රය සබරගමුව විශ්වවිද්‍යාලය ශ්‍රී ලංකා සුදුසුකම් රාමුව (SLQF) සහ ශ්‍රී ලංකා තත්ත්ව සහතික සහ ප්‍රතීතන කවුන්සිලය (http://www.eugc.ac.lk/qaa/) විසින් දක්වා ඇති අධ්‍යයන ප්‍රමිතීන් සහ ප්‍රතීතනයට අනුකූලව ක්‍රියාත්මක වන බව සහතික කරයි. විශ්ව විද්‍යාලයේ අභ්‍යන්තර තත්ත්ව සුනිශ්චිතකරණ ක්‍රියාවලීන් අභ්‍යන්තර තත්ත්ව සහතික කිරීමේ ප්‍රතිපත්ති රාමුව තුළ අනුකූල වේ.

තත්ත්ව සුනිශ්චිතකරණ කේන්ද්‍රය හි ප්‍රධානත්වය දරනු ලබන්නේ අධ්‍යක්ෂකවරයෙකු විසිනි, ඔහු තත්ත්ව සහතිකය පිළිබඳ සෙනෙට් ස්ථාවර කමිටුව (SSC-QA) විසින් මෙහෙයවනු ලැබේ. SSC-QA හි සභාපතිත්වය දරනු ලබන්නේ විශ්ව විද්‍යාලයේ උපකුලපතිවරයා වන අතර, මේ සම්බන්ධයෙන් විශ්වවිද්‍යාල ප්‍රතිපාදන කොමිෂන් සභාව විසින් නිකුත් කරන ලද මාර්ගෝපදේශයන්ට අනුව එය පිහිටුවා ඇත. පීඨ මට්ටමේ තත්ත්ව සහතික ක්‍රියාකාරකම් කළමනාකරණය කරනු ලබන්නේ තත්ත්ව සුනිශ්චිතකරණ අතුරු ව්‍යවස්ථාවට අනුව පිහිටුවන ලද පීඨ තත්ත්ව සහතික කිරීමේ සෛලවල පීඨ තත්ත්ව සහතික කිරීමේ කමිටු මගිනි.

4.6.2 තත්ත්ව සුනිශ්චිතකරණ මධ්‍යස්ථානයේ වත්මන් තත්ත්වය (CQA)

4.6.2.1 කාර්යමණ්ඩලය

අධ්‍යක්ෂ - මහාචාර්ය එච්. ඒ. ඩී. රුවන්දීපිකා

ලේකම් - පී. ජී. අයි. ඩයස් මිය / සහකාර ලේඛකාධිකාරී / උපකුලපති කාර්යාලය (2021 ජූලි 15 සිට)

අයි. යූ. විජේතුංගආරච්චි මිය / සහකාර ලේඛකාධිකාරී / ලේඛකාධිකාරී කාර්යාලය (2021 ජූලි 14 දක්වා)

4.6.2.2 ආයතන ව්‍යුහය

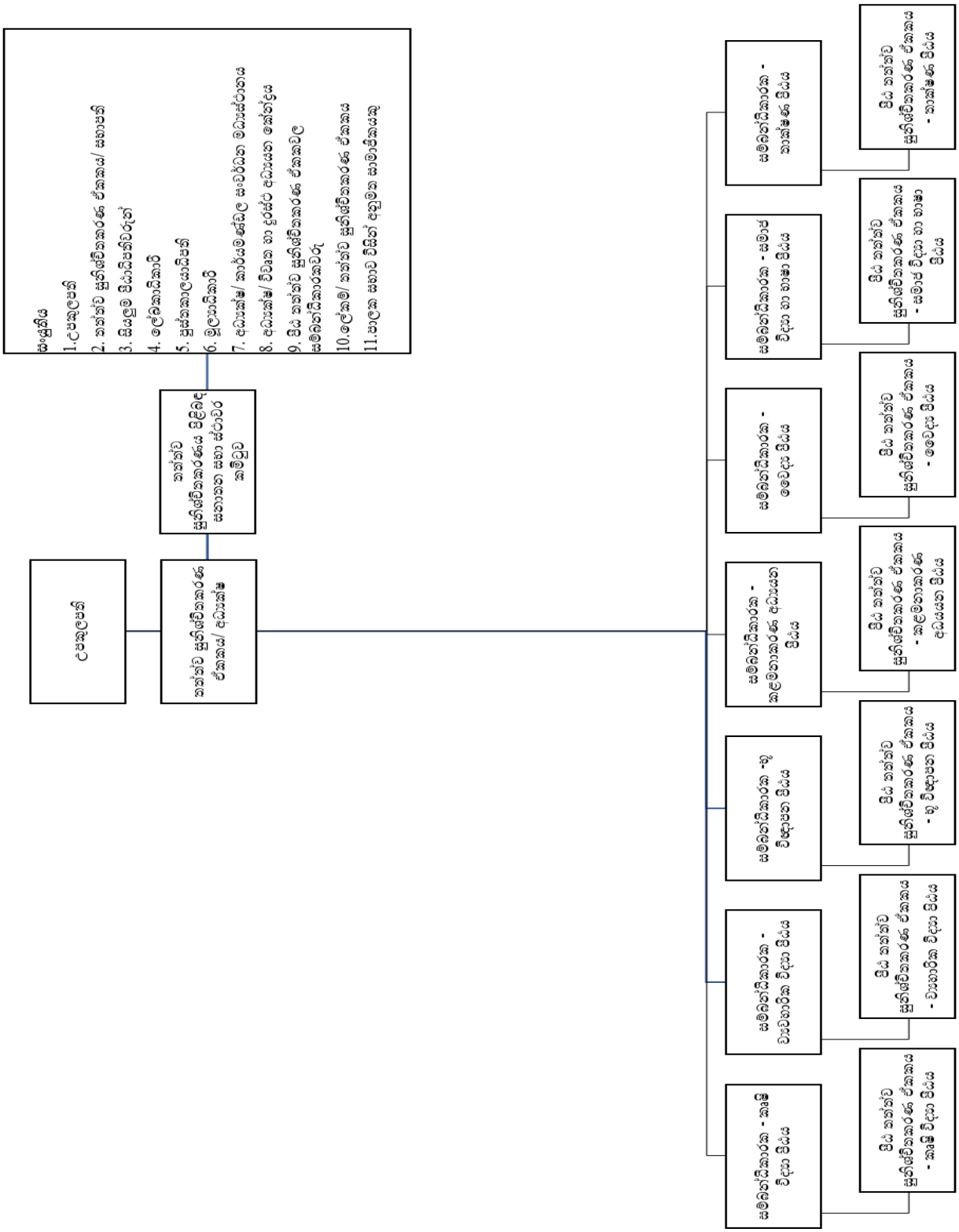

4.6.2.3 පාලන ව්‍යුහය: තත්ත්ව සුනිශ්චිතකරණය පිළිබඳ සනාතන සහ ස්ථාවර කමිටුව

කමිටු සංයුතිය හා රැස්වීම්

කළමනාකරණ කමිටුවේ සංයුතිය අංක 04 / 2015 චක්‍රලේඛ අංක 09 / 2019 අනුව පහත සංයුතියෙන් සමන්විත වේ. විශ්වවිද්‍යාලයේ තත්ත්ව සහතිකය පිළිබඳ සෙනෙට් සභාව පිළිබඳ ස්ථාවර කමිටුවට උපකුලපතිවරයාගේ සහභාගීත්වය අවධාරණය කරනු ලැබේ. විශ්ව විද්‍යාලවල තත්ත්ව ආරක්ෂණ කාර්යයේ සැබෑ තත්ත්වය සාකච්ඡා කෙරෙන අතර තත්ත්ව ආරක්ෂණ කාර්යය පරිපාලන ආයතනය විසින් බල ගැන්විය යුතු නොවේ.

මහාචාර්ය ආර්. එම්. යූ. එස්. කේ. රත්නායක	-	උපකුලපති
මහාචාර්ය එච්. ඒ. ඩී. රුවන්දීපිකා	-	අධ්‍යක්ෂ, තත්ත්ව සුවිනිශ්චිතකරණ මධ්‍යස්ථානය
මහාචාර්ය එච්. එම්. එස්. ප්‍රියනාත්	-	පීඨාධිපති, පශ්චාත් උපාධි අධ්‍යයන පීඨය
මහාචාර්ය පී. එම්. ඒ. එස්. කරුණාරත්න	-	පීඨාධිපති, කෘෂි විද්‍යා පීඨය (2021 ඔක්තෝබර් 05 සිට)
මහාචාර්ය ඩී. ඒ. එම්. ද සිල්වා	-	වැඩබලන පීඨාධිපති, කෘෂි විද්‍යා පීඨය (2021 සැප්තැම්බර් 14 සිට 2021 ඔක්තෝබර් 05 දක්වා)
මහාචාර්ය එම්. එම්. පී. සුමිත්	-	පීඨාධිපති, කෘෂි විද්‍යා පීඨය (2021 සැප්තැම්බර් 13 දක්වා)
ආචාර්ය ආර්. එස්. සබරගමුව මිය	-	පීඨාධිපති / ව්‍යවහාරික විද්‍යා පීඨය
පී. ජී. විපුල අබේරත්න මයා	-	පීඨාධිපති/ භූ විඥාපන පීඨය (2021 මාර්තු 26 සිට)
ආචාර්ය එච්. එම්. ඉන්දික ප්‍රසන්න	-	පීඨාධිපති / භූ විඥාපන පීඨය (2021 මාර්තු 25 දක්වා)
මහාචාර්ය ඩබ්. කේ. අතුල සී. ඥානපාල	-	පීඨාධිපති / කළමනාකරණ අධ්‍යයන පීඨය
මහාචාර්ය එම්. එන්. වික්‍රමරත්න	-	පීඨාධිපති / වෛද්‍ය විද්‍යා පීඨය
ආචාර්ය එම්. ඒ. සී. එස්. එස්. ෆනැන්ඩු	-	පීඨාධිපති / සමාජ විද්‍යා හා භාෂා පීඨය
ආචාර්ය ඒ. ඩී. අම්පිටියවත්ත	-	පීඨාධිපති / තාක්ෂණ පීඨය
සමන් උයන්ගොඩ මයා	-	ලේඛකාධිකාරී **(**2021 ජූලි 29 සිට**)**
ජේ. ජී. පී. යූ. රත්නායක මයා	-	වැඩබලන ලේඛකාධිකාරී **(**2021 අප්‍රේල් 01 සිට 2021 ජූලි 28 දක්වා**)**
කමල් ගුණවර්ධන මයා	-	වැඩබලන ලේඛකාධිකාරී **(**2021 මාර්තු 31 දක්වා**)**
ටී. එන්. නෙයිසූරි මිය	-	පුස්තකාලයාධිපති
ඩබ්. ඒ. එම්. පී. සේනාධීර මයා	-	වැඩබලන මූල්‍යාධිකාරී
මහාචාර්ය අරුණ ශාන්තආරච්චි	-	අධ්‍යක්ෂ / කාර්යමණ්ඩල සංවර්ධන මධ්‍යස්ථානය

ඩී. ජාසිංහ මයා	-	අධ්‍යක්ෂ/ විවෘත හා දුරස්ථ අධ්‍යයන කේන්ද්‍රය
ආර්. එල්. දංගල්ල මයා	-	අධ්‍යක්ෂ / පරිගණක අධ්‍යයන මධ්‍යස්ථානය
මහාචාර්ය එම්. ඊශාම්	-	සම්බන්ධීකාරක / පශ්චාත් උපාධි අධ්‍යයන පීඨය
ආචාර්ය ඩී. ඩී. වික්‍රමනායක	-	සම්බන්ධීකාරක / කෘෂි විද්‍යා පීඨය
ආචාර්ය ඊ. පී. එන්. උදයකුමාර	-	සම්බන්ධීකාරක / ව්‍යවහාරික විද්‍යා පීඨය
ආචාර්ය එම්. ඊ. ඩී. කේ. ගුණතිලක	-	සම්බන්ධීකාරක / භූ විඥාපන පීඨය
ආචාර්ය සම්පත් වාසල	-	සම්බන්ධීකාරක / කළමනාකරණ අධ්‍යයන පීඨය
ආචාර්ය අමල් වගීෂ	-	සම්බන්ධීකාරක / වෛද්‍ය පීඨය
ආචාර්ය නොයෙල් දසනායක	-	සම්බන්ධීකාරක / සමාජ විද්‍යා හා භාෂා පීඨය (2021 ඔක්තෝබර් 16 සිට)
ආචාර්ය යූ. පී. ලේකම්ගේ	-	සම්බන්ධීකාරක / සමාජ විද්‍යා හා භාෂා පීඨය (2021 ඔක්තෝබර් 16 දක්වා)
මහාචාර්ය කේ. ආර්. කොස්වත්තගේ	-	සම්බන්ධීකාරක / තාක්ෂණ පීඨය
මහාචාර්ය ඩී. ජී. ධර්මරත්න	-	සම්බන්ධීකාරක / විවෘත හා දුරස්ථ අධ්‍යයන කේන්ද්‍රය
ආචාර්ය උපාලි මාම්පිටිය	-	බාහිර සාමාජික / ජ්‍යෙෂ්ඨ කථිකාචාර්ය / විවෘත විශ්වවිද්‍යාලය
පී. ජී. අයි. ඩයස් මිය	-	ලේකම් / තත්ත්ව සුචිනිශ්චිතකරණ මධ්‍යස්ථානය (සහකාර ලේඛකාධිකාරී / උපකුලපති කාර්යාලය) (2021 ජූලි 15 සිට)
අයි. යූ. විජේතුංගආරච්චි	-	ලේකම් / තත්ත්ව සුචිනිශ්චිතකරණ මධ්‍යස්ථානය (සහකාර ලේඛකාධිකාරී/ ලේඛකාධිකාරී කාර්යාලය) (2021 ජූලි 14 දක්වා)

සනපූර්ණය

සනපූර්ණය සාමාජික සංඛ්‍යාවෙන් 50%ක් වේ.

රැස්වීම්

තත්ත්ව සුනිශ්චිතකරණ කේන්ද්‍රයේ තත්ත්ව සුනිශ්චිතකරණය පිළිබඳ සනාතන ස්ථාවර කමිටුවේ රැස්වීම මාසිකව පැවැත්වෙන අතර ලිපි හුවමාරු තුළින් ද කරුණු කාරණා සලකා බැලීම සිදුවේ. 2021 වර්ෂයේදී රැස්වීම් 11ක් පැවැත්විණි.

රැස්වීම් අංකය	දිනය	සාමාජිකයින් සංඛ්‍යාව
26	17.02.2021	17
27	17.03.2021	19
28	21.04.2021	16
29	19.05.2021	17
30	16.06.2021	16
31	30.07.2021	20
32	18.08.2021	19
33	22.09.2021	22
34	21.10.2021	20
35	17.11.2021	22
36	22.12.2021	18

4.6.2.4 පීඨ තත්ත්ව සුචිනිශ්චිතකරණ ඒකක (FQAC)

සෑම පීඨයකම පීඨ මට්ටමින් තත්ත්ව සුනිශ්චිතකරණයට අදාළ කටයුතු ඉටු කිරීම සඳහා පහත සඳහන් සාමාජිකයින්ගෙන් සමන්විත පීඨ තත්ත්ව සුචිනිශ්චිතකරණ ඒකක ඇත.

පීඨ තත්ත්ව සුනිශ්චිතකරණ ඒකකයන්හි සම්බන්ධීකාරක පත් කරනු ලබන්නේ පීඨ මණ්ඩලය හෝ ඊට සමාන මණ්ඩලයක් විසිනි.

පීඨ තත්ත්ව සුචිනිශ්චිතකරණ ඒකකය – පශ්චාත් උපාධි අධ්‍යයන පීඨය

අනු අංකය	තනතුර	නිළධාරියාගේ නම
01	පීඨ තත්ත්ව සුචිනිශ්චිතකරණ ඒකකයේ සභාපති	මහාචාර්ය එච්. එම්. එස්. ප්‍රියනාත් / පීඨාධිපති
02	සම්බන්ධීකාරක (සමස්ත)	මහාචාර්ය එම්. ඊශාම් / කෘෂි විද්‍යා පීඨයේ අධ්‍යයන මණ්ඩලය
03	ලේකම්	ටී. පී. එන්. ටී. ගුරුගේ මිය / සහකාර ලේඛකාධිකාරී
04	එක් එක් අධ්‍යයන මණ්ඩල වල සභාපතීන්	මහාචාර්ය එම්. ඊශාම් / කෘෂි විද්‍යා පීඨයේ අධ්‍යයන මණ්ඩලය
		ආචාර්ය බී. ටී. ජී. එස්. කුමාර / පරිගණක හා තොරතුරු පද්ධති අධ්‍යයන මණ්ඩලය
		ආචාර්ය එච්. දිවිතුරේ / භූ විඥාපන පීඨ අධ්‍යයන මණ්ඩලය
		ආචාර්ය එන්. එස්. ඩී. පරණවිතාන / මානව ශාස්ත්‍රය පිළිබඳ අධ්‍යයන මණ්ඩලය
		මහාචාර්ය ඩී. ඒ. අයි. දයාරත්න / කළමනාකරණ අධ්‍යයන මණ්ඩලය
		ආචාර්ය ඊ. පී. එන්. උදයකුමාර / භෞතීය හා ස්වභාවික විද්‍යා අධ්‍යයන මණ්ඩලය
		ආචාර්ය සමාධි සමරවීර / සමාජ විද්‍යා අධ්‍යයන මණ්ඩලය
		ආචාර්ය එස්. ජොනිටන්/ ක්‍රීඩා විද්‍යාව සහ ශාරීරික අධ්‍යාපන අධ්‍යයන මණ්ඩලය

අනු අංකය	තනතුර	නිළධාරියාගේ නම
05	එක් එක් අධ්‍යයන මණ්ඩල වල ලේකම්වරු	ආචාර්ය කපිල දිසානායක / කෘෂි විද්‍යා පීඨයේ අධ්‍යයන මණ්ඩලය
		ආචාර්ය කේ. පී. එන්. ජයසේන / පරිගණක හා තොරතුරු පද්ධති පිළිබඳ අධ්‍යයන මණ්ඩලය
		ආචාර්ය රන්මලි බන්ඩාර / භූ විඥාපන පීඨ අධ්‍යයන මණ්ඩලය
05	එක් එක් අධ්‍යයන මණ්ඩල වල ලේකම්වරු	ආචාර්ය රොහාන් අබේවික්‍රම / මානව ශාස්ත්‍රය පිළිබඳ අධ්‍යයන මණ්ඩලය
		මහාචාර්ය එල්. එම්. සී. එස්. මැණිකේ / කළමනාකරණ අධ්‍යයන මණ්ඩලය
		ආචාර්ය ඉනෝකා කුඩාවිදානගේ / භෞතීය හා ස්වභාවික විද්‍යා අධ්‍යයන මණ්ඩලය
		මහාචාර්ය කේ. පී. එල්. එන්. පටබැඳි / සමාජ විද්‍යා අධ්‍යයන මණ්ඩලය
		ආචාර්ය ඒ. ඩබ්. එස්. චන්දන/ ක්‍රීඩා විද්‍යාව සහ ශාරීරික අධ්‍යාපන අධ්‍යයන මණ්ඩලය
06	සහකාර මූල්‍යාධිකාරී	වී. කේ. එස්. චතුමාල්
07	කළමනාකරණ සහකාර	පී. ටී. එස්. රණතුංග මෙය
08	ශිෂ්‍ය නියෝජිතයින්	එම්. ඩී. ආර්. සචින්ත මයා / RHD 2020 බඳවාගැනීම
		එම්. ඩී. එස්. ගුණසේන මෙය / MBA 2020 බඳවාගැනීම

පීඨ තත්ත්ව සුචිනිශ්චිතකරණ ඒකකය – කෘෂි විද්‍යා පීඨය

අනු අංකය	තනතුර	නිළධාරියාගේ නම
01	පීඨ තත්ත්ව සුචිනිශ්චිතකරණ ඒකකයේ සභාපති	මහාචාර්ය පී. එම්. ඒ. එස්. කරුණාරත්න / පීඨාධිපති (2021 සැප්තැම්බර් 13 සිට)
		මහාචාර්ය ඩී. ඒ. එම්. ද සිල්වා / වැඩබලන පීඨාධිපති (2021 සැප්තැම්බර් 14 සිට 2021 ඔක්තෝබර් 04 දක්වා)
		මහාචාර්ය එම්. එම්. පී. සුමිත් / පීඨාධිපති (2021 සැප්තැම්බර් 12 දක්වා)
02	සම්බන්ධීකාරක	ආචාර්ය ඩී. ඩී. වික්‍රමනායක
03	අධ්‍යයනාංශ ප්‍රධානීන්	මහාචාර්ය ඩී. ඒ. එම්. ද සිල්වා / කෘෂි ව්‍යාපාර කළමනාකරණ අධ්‍යයනාංශය
		ජේ. බී. ඩී. ඒ. පී. කුමාර මයා / කෘෂි අපනයන අධියයනාංශය
		ආචාර්ය ටී. එස්. පී. ජයවීර / පශු සම්පත් නිෂ්පාදන අධ්‍යයනාංශය
04	එක් එක් අධ්‍යයනාංශ වල නියෝජිතයින්	ආචාර්ය ඒ. ඩබ්. විජේරත්න / කෘෂි ව්‍යාපාර කළමනාකරණ අධ්‍යයනාංශය
		ආචාර්ය ජී. ඩී. කේ. කුමාර / කෘෂි අපනයන අධ්‍යයනාංශය
		ආචාර්ය ආර්. එම්. ඒ. එස්. බණ්ඩාර / පශු සම්පත් නිෂ්පාදන අධ්‍යයනාංශය
05	පීඨයේ එක් මහාචාර්යවරයෙක්	මහාචාර්ය පී. අයි. යාපා / කෘෂි අපනයන අධ්‍යයනාංශය
06	ශිෂ්‍ය නියෝජිතයින් දෙදෙනෙක්	ඩබ්. ඩබ්. එම්. ඩබ්. එම්. ඩබ්. අයි. බී. විජේතුංග මයා
		කේ. එම්. ඕ. එන්. කරුණාරත්න මෙනවිය
07	තාක්ෂණික / රසායනාගාර කාර්ය මණ්ඩලයේ එක් නියෝජිතයෙක්	ඩී. ජී. යසවති මෙනවිය – තාක්ෂණික නිළධාරී

අනු අංකය	තනතුර	නිළධාරියාගේ නම
08	ලේකම්/කාර්යාල කාර්ය මණ්ඩලයේ එක් නියෝජිතයෙක්	එච්. එම්. එස්. එන්. කුලරත්න මෙනවිය / මාණ්ඩලික කළමනාකරණ සහකාර
09	කැඳවුම්කරු	එන්. ඩී. ආර්. ධර්මපාල මෙනවිය / සහකාර ලේඛකාධිකාරී

පීය තත්ත්ව සුචිනිශ්චිතකරණ ඒකකය – ව්‍යවහාරික විද්‍යා පීඨය

අනු අංකය	තනතුර	නිළධාරියාගේ නම
01	පීය තත්ත්ව සුචිනිශ්චිතකරණ ඒකකයේ සභාපති	ආචාර්ය ආර්. සබරගමුව / පීඨාධිපති
02	සම්බන්ධීකාරක	ආචාර්ය ඊ. පී. එන්. උදයකුමාර / ජ්‍යෙෂ්ඨ කථිකාචාර්ය / ස්වභාවික සම්පත් අධ්‍යයනාංශය
03	අධ්‍යයනාංශ ප්‍රධානීන්	මහාචාර්ය එස්. වසන්තප්‍රියන් / මහාචාර්ය / පරිගණක හා තොරතුරු පද්ධති අධ්‍යයනාංශය
		ආචාර්ය ඩබ්. එස්. එම්. සෙනවිරත්න/ ජ්‍යෙෂ්ඨ කථිකාචාර්ය / ආහාර විද්‍යාව හා තාක්ෂණය පිළිබඳ අධ්‍යයනාංශය
		ආචාර්ය ඊ. පී. කුඩාවිදානගේ / ජ්‍යෙෂ්ඨ කථිකාචාර්ය / ස්වභාවික සම්පත් අධ්‍යයනාංශය
03	අධ්‍යයනාංශ ප්‍රධානීන්	ආචාර්ය සී. එච්. බදුරලිය / ජ්‍යෙෂ්ඨ කථිකාචාර්ය / භෞතික විද්‍යා හා තාක්ෂණ දෙපාර්තමේන්තුව
		ටී. එස්. එච්. පෙරේරා මිය / ජ්‍යෙෂ්ඨ කථිකාචාර්ය / ක්‍රීඩා විද්‍යා හා ශාරීරික අධ්‍යාපන දෙපාර්තමේන්තුව
04	එක් එක් අධ්‍යයනාංශ වල නියෝජිතයින්	ආචාර්ය පියුමි ඉෂංකා / ජ්‍යෙෂ්ඨ කථිකාචාර්ය / පරිගණක හා තොරතුරු පද්ධති අධ්‍යයනාංශය
		ජනිත ලියනගේ මයා/ ජ්‍යෙෂ්ඨ කථිකාචාර්ය / ආහාර විද්‍යාව හා තාක්ෂණය පිළිබඳ අධ්‍යයනාංශය
		ආචාර්ය ඩී. එන්. එස්. වන්නිආරච්චි / ජ්‍යෙෂ්ඨ කථිකාචාර්ය ස්වභාවික සම්පත් අධ්‍යයනාංශය
		එච්. ආර්. එන්. එස්. බණ්ඩාර මයා / කථිකාචාර්ය (ආධුනික) / භෞතික විද්‍යා හා තාක්ෂණ දෙපාර්තමේන්තුව
		එල්. ආර්. එන්. ඩී. වීරරත්න මෙය / ජ්‍යෙෂ්ඨ කථිකාචාර්ය / ක්‍රීඩා විද්‍යා හා ශාරීරික අධ්‍යාපන දෙපාර්තමේන්තුව
05	පීඨයේ එක් මහාචාර්යවරයෙක්	මහාචාර්ය ජේ. එම්. සී. කේ. ජයවර්ධන/ මහාචාර්ය / ස්වභාවික සම්පත් අධ්‍යයනාංශය
06	ශිෂ්‍ය නියෝජිතයින් දෙදෙනෙක්	ආර්. එම්. පී. පී. එස්. දීප්ත
		ඩී. එම්. සී. සී. අමරසිංහ
07	තාක්ෂණික / රසායනාගාර කාර්ය මණ්ඩලයේ එක් නියෝජිතයෙක්	එස්. ඒ. ඒ. සී. කේ. හේමචන්ද්‍ර මයා
08	ලේකම්/කාර්යාල කාර්ය මණ්ඩලයේ එක් නියෝජිතයෙක්	පී. එම්. එච්. කේ. ප්‍රියකාන්ති මෙය

අනු අංකය	තනතුර	නිළධාරියාගේ නම
09	කැඳවුම්කරු	එ්. ඒ. වයි. අබේසිංහ මිය / සහකාර ලේඛකාධිකාරී

පීඨ තත්ත්ව සුචිනිශ්චිතකරණ ඒකකය – භූ විඥාපන පීඨය

අනු අංකය	තනතුර	නිළධාරියාගේ නම
01	පීඨ තත්ත්ව සුචිනිශ්චිතකරණ ඒකකයේ සභාපති	පී. ජී. වී. අබේරත්න මයා / පීඨාධිපති (2021 මාර්තු 26 සිට)
		ආචාර්ය එච්. එම්. ඉන්දික ප්‍රසන්න මයා / පීඨාධිපති (2021 මාර්තු 25 දක්වා)
02	සම්බන්ධීකාරක	ආචාර්ය එම්. ඩී. ඊ. කේ. ගුණතිලක / ජ්‍යෙෂ්ඨ කථිකාචාර්ය / බිම් මැනුම් හා භූ මිතික මැනුම් අධ්‍යනාංශය
03	අධ්‍යයනාංශ ප්‍රධානීන්	ආචාර්ය ආර්. එම්. කේ. ජී. එස්. පී. බී. කොස්වත්තෙ / ජ්‍යෙෂ්ඨ කථිකාචාර්ය / දුරස්ථ ගෝචර ග්‍රහණ හා භූමි තොරතුරු පද්ධති අධ්‍යනාංශය
		ආචාර්ය එච්. දිවිතුරේ / ජ්‍යෙෂ්ඨ කථිකාචාර්ය / බිම් මැනුම් හා භූ මිතික මැනුම් අධ්‍යනාංශය
04	එක් එක් අධ්‍යයනාංශ වල නියෝජිතයින්	ජේ. ඒ. එස්. ජයකොඩි මිය/ ජ්‍යෙෂ්ඨ කථිකාචාර්ය / දුරස්ථ ගෝචර ග්‍රහණ හා භූමි තොරතුරු පද්ධති අධ්‍යනාංශය
04	එක් එක් අධ්‍යයනාංශ වල නියෝජිතයින්	ඩී. එස්. මුණසිංහ මයා / ජ්‍යෙෂ්ඨ කථිකාචාර්ය / බිම් මැනුම් හා භූ මිතික මැනුම් අධ්‍යනාංශය
05	පීඨයේ එක් මහාචාර්යවරයෙක්	මහාචාර්ය ටී. එල්. දම්මලගේ / ජ්‍යෙෂ්ඨ කථිකාචාර්ය / දුරස්ථ ගෝචර ග්‍රහණ හා භූමි තොරතුරු පද්ධති අධ්‍යනාංශය
06	ශිෂ්‍ය නියෝජිතයින් දෙදෙනෙක්	සී. එස්. වෙත්තසිංහ මයා
		පී. බී. ඒ. ෆනෑන්ඩු මිය
07	තාක්ෂණික / රසායනාගාර කාර්ය මණ්ඩලයේ එක් නියෝජිතයෙක්	ජී. කන්දෙගෙදර මයා
08	ලේකම්/කාර්යාල කාර්ය මණ්ඩලයේ එක් නියෝජිතයෙක්	ටී. එම්. එන්. සී. තෙන්නකෝන් මිය
09	කැඳවුම්කරු	කේ. එම්. පූර්ණිමා මිය / සහකාර ලේඛකාධිකාරී

පීඨ තත්ත්ව සුචිනිශ්චිතකරණ ඒකකය – කළමනාකරණ අධ්‍යයන පීඨය

අනු අංකය	තනතුර	නිළධාරියාගේ නම
01	පීඨ තත්ත්ව සුචිනිශ්චිතකරණ ඒකකයේ සභාපති	මහාචාර්ය ඩබ්. කේ. ඒ. සී. ඥානපාල / පීඨාධිපති
02	සම්බන්ධීකාරක	ආචාර්ය ඩබ්. එම්. පී. එස්. බී. වාහල / ජ්‍යෙෂ්ඨ කථිකාචාර්ය / සංචාරක කළමනාකරණ අධ්‍යයනාංශය
03	සහ සම්බන්ධීකාරක	ඒ. ඩබ්. තිරණගම මෙය / කථිකාචාර්ය (ආධුනික) / ව්‍යාපාර කළමනාකරණ අධ්‍යයනාංශය
04	පරිපාලන ලේකම්	
05	අධ්‍යයනාංශ ප්‍රධානීන්	මහාචාර්ය ඩී. ජී. ධර්මරත්න / මහාචාර්ය / ගිණුම්කරණය හා මූල්‍ය අධ්‍යයනාංශය

අනු අංකය	තනතුර	නිළධාරියාගේ නම
		අයි. ඒ. ඒකනායක මයා / ජ්‍යෙෂ්ඨ කථිකාචාර්ය / ව්‍යාපාර කළමනාකරණ අධ්‍යයනාංශය (2021 ජූලි 15 සිට)
		ආචාර්ය එච්. පී. ආර්. ප්‍රියංකර / ජ්‍යෙෂ්ඨ කථිකාචාර්ය / ව්‍යාපාර කළමනාකරණ අධ්‍යයනාංශය (2021 ජූලි 14 දක්වා)
		ආචාර්ය පී. කේ. එස්. මුණසිංහ / ජ්‍යෙෂ්ඨ කථිකාචාර්ය / සංචාරක කළමනාකරණ අධ්‍යයනාංශය
		ඩී. ජාසිංහ මයා / ජ්‍යෙෂ්ඨ කථිකාචාර්ය / අලෙවි කළමනාකරණ අධ්‍යයනාංශය
06	සෑම උපාධි වැඩසටහනකින්ම නියෝජිතයෙක්	මියුනි ශාමිකා මෙය විද්‍යාවේදී ගෞරව මූල්‍ය කළමනාකරණ උපාධිය
		මධුෂා අමරසේන මෙය විද්‍යාවේදී ගෞරව බැංකු හා රක්ෂණ උපාධිය
		අයි. එම්. කටුවන්දෙනිය මෙය විද්‍යාවේදී ගෞරව ව්‍යාපාර කළමනාකරණ උපාධිය
		ජේ. ඒ. ආර්. සී. සඳරුවනි මෙය විද්‍යාවේදී ගෞරව සංචාරක කළමනාකරණ උපාධිය
		ජී. වී. එච්. දිනූෂ මයා විද්‍යාවේදී ගෞරව සත්කාරක කළමනාකරණ උපාධිය
		ආර්. ඒ. ඩී. සී. රණතුංග මයා විද්‍යාවේදී ගෞරව පරිසර ව්‍යාපාර කළමනාකරණ උපාධිය
		පි. එල්. ජී. එස්. ඩී. පියුමාලි මෙය විද්‍යාවේදී ගෞරව අලෙවි කළමනාකරණ උපාධිය
07	පීඨයේ එක් මහාචාර්යවරයෙක්	මහාචාර්ය එම්. එස්. එම්. අස්ලාම් / මහාචාර්ය / සංචාරක කළමනාකරණ අධ්‍යයනාංශය
08	**උපාධි වැඩසටහන් වලින් ශිෂ්‍ය නියෝජිතයින්**	
	බැංකු හා රක්ෂණ	ආර්. ඩී. ටී. තේනුක මයා
		එස්. ජී. එස්. එම්. කුමාරි මෙය
	මූල්‍ය කළමනාකරණය	එම්. ඒ. පී. ඉෂාර මයා
		කේ. ඒ. ඩී. වයි. අනුපමා මෙය
	ව්‍යාපාර කළමනාකරණය	එච්. වී. එම්. එල්. වික්‍රමසිංහ මයා
		ටී. වයි. ඩී. එස්. කරුණාරත්න මෙය
	අලෙවි කළමනාකරණය	ඩී. ඩී. ඩී. සඳරුවන් මයා
		එන්. කේ. බී. එස්. එල්. නරසිංහ මෙය
	පරිසර ව්‍යාපාර කළමනාකරණ	බී. එම්. පරණමාන්න මයා
		එච්. ඩී. පී. වයි. තිලකරත්න මෙය
	සත්කාරක කළමනාකරණ	එච්. ඩබ්. වයි. සන්දීප මයා
		එස්. පී. අතුකෝරල මෙය
	සංචාරක කළමනාකරණ	එම්. ඩබ්. එස්. රවිකිත්
		එම්. ජී. එල්. එම්. සසිනි මෙය
09	තාක්ෂණික / රසායනාගාර කාර්ය මණ්ඩලයේ එක්	එස්. එම්. ඩී. බණ්ඩාර මයා නාමල් නිරෝෂ් මයා – තාක්ෂණික සහය

අනු අංකය	තනතුර	නිළධාරියාගේ නම
	නියෝජිතයෙක්	
10	ලේකම්/කාර්යාල කාර්ය මණ්ඩලයේ එක් නියෝජිතයෙක්	ඉන්ද්‍රානි ස්වර්ණලතා මෙය
11	කැඳවුම්කරු	අමානි පී. ගුණසේකර මෙය / සහකාර ලේඛකාධිකාරී

පීඨ තත්ත්ව සුචිනිශ්චිතකරණ ඒකකය – වෛද්‍ය විද්‍යා පීඨය

අනු අංකය	තනතුර	නිළධාරියාගේ නම
01	පීඨ තත්ත්ව සුචිනිශ්චිතකරණ ඒකකයේ සභාපති	මහාචාර්ය නිර්මලී වික්‍රමරත්න
02	සම්බන්ධීකාරක	ආචාර්ය එන්. ඩී. අමල් වගීෂ / ජ්‍යෙෂ්ඨ කථිකාචාර්ය / ජෛව රසායන දෙපාර්තමේන්තුව
03	අධ්‍යයනාංශ ප්‍රධානීන්	ආචාර්ය එන්. ජී. පුෂ්පකුමාර / ජ්‍යෙෂ්ඨ කථිකාචාර්ය / කායව්‍යවච්ඡේද විද්‍යා අධ්‍යයනාංශය
		ආචාර්ය එන්. ඩී. ඒ. වගීෂ / ජ්‍යෙෂ්ඨ කථිකාචාර්ය / ජෛව රසායන විද්‍යා අධ්‍යයනාංශය
		ආචාර්ය ජී. යූ. රාමදාස / ජ්‍යෙෂ්ඨ කථිකාචාර්ය / වෛද්‍ය විද්‍යා අධ්‍යයනාංශය
		ආචාර්ය ආර්. එම්. එම්. කේ. එන්. රත්නායක / ජ්‍යෙෂ්ඨ කථිකාචාර්ය / භිෂග්වේදය පිළිබඳ අධ්‍යයනාංශය
		ආචාර්ය කෞශල්‍යා කුලතුංග / ජ්‍යෙෂ්ඨ කථිකාචාර්ය / භෞතවේද අධ්‍යයනාංශය
		ආචාර්ය බී. එම්. සී. දසනායක / ජ්‍යෙෂ්ඨ කථිකාචාර්ය / ප්‍රජා වෛද්‍ය විද්‍යා අධ්‍යයනාංශය (වැඩබලන අධ්‍යයනාංශ ප්‍රධානී)
		ආචාර්ය කේ. ඩී. සී. ඒ. බානගල / ජ්‍යෙෂ්ඨ කථිකාචාර්ය / අධිකරණ වෛද්‍ය විද්‍යා අධ්‍යයනාංශය (වැඩබලන අධ්‍යයනාංශ ප්‍රධානී)
		ආචාර්ය වින්ද්‍යා පෙරේරා/ කථිකාචාර්ය (ආධුනික) / ක්ෂුද්‍රජීව විද්‍යා අධ්‍යයනාංශය (වැඩබලන අධ්‍යයනාංශ ප්‍රධානී)
		ආචාර්ය ඕ. එල්. නල්ලෙපෙරුම/ කථිකාචාර්ය (තහවුරු නොකළ) / ප්‍රසව හා නාරීවේද අධ්‍යයනාංශය (වැඩබලන අධ්‍යයනාංශ ප්‍රධානී)
		ආචාර්ය එම්. ජී. යූ. සම්පත් / කථිකාචාර්ය / ළමාරෝග හා කෞමාරභෘතීය අධ්‍යයනාංශය (වැඩබලන අධ්‍යයනාංශ ප්‍රධානී)
		ජී. එල්. එස්. ගල්ගමුව මයා / කථිකාචාර්ය / පරපෝෂවේද අධ්‍යයනාංශය (වැඩබලන අධ්‍යයනාංශ ප්‍රධානී)
		ආචාර්ය මනුෂි සුචරිතරත්න/ කථිකාචාර්ය (ආධුනික) / ව්‍යාධිවේද අධ්‍යයනාංශය (වැඩබලන අධ්‍යයනාංශ ප්‍රධානී)
04	සෑම උපාධි වැඩසටහනකින්ම නියෝජිතයෙක්	ආචාර්ය කේ. ඩී. සී. ඒ. බානගල / ජ්‍යෙෂ්ඨ කථිකාචාර්ය / කායව්‍යවච්ඡේද විද්‍යා අධ්‍යයනාංශය
		ආචාර්ය ඉරෝෂ නිකොලොස් / ජ්‍යෙෂ්ඨ කථිකාචාර්ය / ජෛව රසායන විද්‍යා

අනු අංකය	තනතුර	නිළධාරියාගේ නම
		අධ්‍යයනාංශය
		ආචාර්ය චම්පික ගමකරනගේ / ජ්‍යෙෂ්ඨ කථිකාචාර්ය / වෛද්‍ය විද්‍යා අධ්‍යයනාංශය
		ආචාර්ය අශෝක ද සිල්වා / උපදේශක / හෙතවේද අධ්‍යයනාංශය
		මහාචාර්ය නෙළුම් ද සිල්වා / මහාචාර්ය හා විශේෂඥ වෛද්‍ය / ක්ෂුද්‍රජීව විද්‍යා අධ්‍යයනාංශය
		ආචාර්ය යූ. එම්. එන්. පී. සමරනායක / කථිකාචාර්ය (ආධුනික) / භිෂග්වේද අධ්‍යයනාංශය
		ආචාර්ය සඳනි විතාන / ළමාරෝග හා කෞමාරභෘතීය අධ්‍යයනාංශය
04	සෑම උපාධි වැඩසටහනකින්ම නියෝජිතයෙක්	මහාචාර්ය මලික් ගුණවර්ධන / සම්මානිත මහාචාර්ය හා විශේෂඥ වෛද්‍ය / ප්‍රසව හා නාරීවේද අධ්‍යයනාංශය
		ආචාර්ය රන්ජන් ඩයස් / විශේෂඥ ශල්‍ය වෛද්‍ය - ළමාරෝග හා කෞමාරභෘතීය / ශල්‍ය විද්‍යා අධ්‍යයනාංශය
		මහාචාර්ය දාමනී ජයසිංහ / මහාචාර්ය හා විශේෂඥ වෛද්‍ය / මනෝ වෛද්‍ය විද්‍යා අධ්‍යයනාංශය
		ආචාර්ය චාමලී ගමකරනගේ / කථිකාචාර්ය (තහවුරු නොකළ) / ව්‍යාධිවේද අධ්‍යයනාංශය
		ආචාර්ය ජෝකම් පෙරේරා / වෛද්‍ය අධ්‍යයන ඒකකය
		මහාචාර්ය කුමුදු විජේවර්ධන / ප්‍රජා වෛද්‍ය විද්‍යා අධ්‍යයනාංශය
		නාලක සඳරුවන් මයා
08	ලේකම්/කාර්යාල කාර්ය මණ්ඩලයේ එක් නියෝජිතයෙක්	ඒ. ඒ. ජේ. රණසිංහ මයා
09	කැඳවුම්කරු	ඒ. ඒ. එස්. ප්‍රියදර්ශනී මිය / ජ්‍යෙෂ්ඨ සහකාර ලේඛකාධිකාරී

පීඨ තත්ත්ව සුචිනිශ්චිතකරණ ඒකකය – සමාජ විද්‍යා හා භාෂා අධ්‍යයන පීඨය

අනු අංකය	තනතුර	නිළධාරියාගේ නම
01	පීඨ තත්ත්ව සුචිනිශ්චිතකරණ ඒකකයේ සභාපති	ආචාර්ය එම්. ඒ. සී. එස්. එස්. ෆනෑන්ඩු / පීඨාධිපති
02	සම්බන්ධීකාරක	ආචාර්ය ඩී. ඒ. එන්. එස්. වයි. දසනායක / ජ්‍යෙෂ්ඨ කථිකාචාර්ය / සමාජ විද්‍යා හා භාෂා අධ්‍යයන පීඨය
03	අධ්‍යයනාංශ ප්‍රධානීන්	ආචාර්ය උපුල් ලේකම්ගේ / ජ්‍යෙෂ්ඨ කථිකාචාර්ය / සමාජ විද්‍යා අධ්‍යයනාංශය (2021 නොවැම්බර් 22 සිට)
		එස්. කේ. හඳුරාගම මයා / ජ්‍යෙෂ්ඨ කථිකාචාර්ය / සමාජ විද්‍යා අධ්‍යයනාංශය (2021 නොවැම්බර් 21 දක්වා)
		ආචාර්ය මහේෂ් හපුගොඩ / ජ්‍යෙෂ්ඨ කථිකාචාර්ය / භාෂා අධ්‍යයන අධ්‍යයනාංශය (2021 අප්‍රේල් 13 සිට)
		මහාචාර්ය ආර්. ජී. එස්. රත්නායක / මහාචාර්ය / භාෂා අධ්‍යයන

අනු අංකය	තනතුර	නිළධාරියාගේ නම
		අධ්‍යයනාංශය (2021 අප්‍රේල් 12 දක්වා)
		ආචාර්ය ආර්. ඒ. එච්. එම්. රූපසිංහ / ජ්‍යෙෂ්ඨ කථිකාචාර්ය / ආර්ථික විද්‍යාව හා සංඛ්‍යානය පිළිබඳ අධ්‍යයනාංශය
		ආචාර්ය මනෝහාරී උඩුපෝරුව / ජ්‍යෙෂ්ඨ කථිකාචාර්ය / භූ විද්‍යා හා පාරිසරික කළමනාකරණ අධ්‍යයනාංශය (2021 මැයි 18 සිට)
		මහාචාර්ය කේ. වී. ඩී. ඊ. මැණිකේ / මහාචාර්ය / භූ විද්‍යා හා පාරිසරික කළමනාකරණ අධ්‍යයනාංශය (2021 මැයි 17 දක්වා)
		ආචාර්ය ලක්මිණි බස්නායක / ජ්‍යෙෂ්ඨ කථිකාචාර්ය / ඉංග්‍රීසි භාෂා ඉගැන්වීමේ අධ්‍යයනාංශය
04	එක් එක් අධ්‍යයනාංශ වල නියෝජිතයින්	ශාන්ති හේමලතා මිය / ජ්‍යෙෂ්ඨ කථිකාචාර්ය / සමාජ විද්‍යා අධ්‍යයනාංශය
		ආචාර්ය චන්දන දිසානායක / ජ්‍යෙෂ්ඨ කථිකාචාර්ය / භාෂා අධ්‍යයන අධ්‍යයනාංශය
		රුමේෂ් වීරකෝන් මයා/ කථිකාචාර්ය (ආධුනික) / ආර්ථික විද්‍යාව හා සංඛ්‍යානය පිළිබඳ අධ්‍යයනාංශය
		අනුරාධ විජේරත්න මිය / කථිකාචාර්ය (ආධුනික) / භූ විද්‍යා හා පාරිසරික කළමනාකරණ අධ්‍යයනාංශය
		ආචාර්ය කේ. එස්. එන්. ප්‍රසංගනී මිය / ජ්‍යෙෂ්ඨ කථිකාචාර්ය / ඉංග්‍රීසි භාෂා ඉගැන්වීමේ අධ්‍යයනාංශය
05	පීඨයේ එක් මහාචාර්යවරයෙක්	මහාචාර්ය කේ. පී. එල්. නිශාන්ත / භූ විද්‍යා හා පාරිසරික කළමනාකරණ අධ්‍යයනාංශය
06	ශිෂ්‍ය නියෝජිතයින් දෙදෙනෙ	17SSL5123 එච්. එල්. කේ. පිරිස් මෙය
		17SSL 5255 කේ. ඩබ්. එස්. අයි. මධුමාලි මිය
07	තාක්ෂණික / රසායනාගාර කාර මණ්ඩලයේ එක් නියෝජිතයෙ	චමිත් බණ්ඩාර මයා
08	ලේකම්/කාර්යාල කාර්ය මණ්ඩලයේ එක් නියෝජිතයෙ	ඉෂානි පෙරේරා මෙය
09	කැඳවුම්කරු	යශෝධා චන්ද්‍රසේකර මිය / සහකාර ලේඛකාධිකාරී

පීඨ තත්ත්ව සුචිනිශ්චිතකරණ ඒකකය – තාක්ෂණ පීඨය

අනු අංකය	තනතුර	නිළධාරියාගේ නම
01	පීඨ තත්ත්ව සුචිනිශ්චිතකරණ ඒකකයේ සභාපති	ආචාර්ය ඒ. ඩී. අම්පිටියවත්ත / පීඨාධිපති
02	සම්බන්ධීකාරක	මහාචාර්ය කේ. ආර්. කොස්වත්තගේ / මහාචාර්ය/ ඉංජිනේරු තාක්ෂණවේද අධ්‍යයනාංශය
03	අධ්‍යයනාංශ ප්‍රධානීන්	මහාචාර්ය කේ. ආර්. කොස්වත්තගේ / මහාචාර්ය / ඉංජිනේරු තාක්ෂණවේද අධ්‍යයනාංශය
		ආචාර්ය ඩබ්. ජී. එම්. එස්. පෙරේරා / ජ්‍යෙෂ්ඨ කථිකාචාර්ය / ජෛව පද්ධති අධ්‍යයනාංශය
04	එක් එක් අධ්‍යයනාංශ වල නියෝජිතයින්	එන්. ඩී. හෙට්ටිවත්ත මෙය / කථිකාචාර්ය (ආධුනික) / ඉංජිනේරු තාක්ෂණවේද අධ්‍යයනාංශය
		ටී. ඩබ්. කේ. එස්. එස්. ජයශාන් විජේසේකර / කථිකාචාර්ය (ආධුනික) / ජෛව පද්ධති අධ්‍යයනාංශය

අනු අංකය	තනතුර	නිළධාරියාගේ නම
05	පීඨයේ එක් මහාචාර්යවරයෙක්	මහාචාර්ය කේ. ආර්. කොස්වත්තගේ / මහාචාර්ය / ඉංජිනේරු තාක්ෂණවේද අධ්‍යයනාංශය
06	ශිෂ්‍ය නියෝජිතයින් දෙදෙනෙක්	එම්. කේ. ටී. මධුෂාන් මයා / ඉංජිනේරු තාක්ෂණවේද අධ්‍යයනාංශය
		කසුන් සුදාරක මයා / ජෛව පද්ධති අධ්‍යයනාංශය
07	තාක්ෂණික / රසායනාගාර කාර්ය මණ්ඩලයේ එක් නියෝජිතයෙක්	ප්‍රසාද් ඉද්දමල්ගොඩ මයා
08	ලේකම්/කාර්යාල කාර්ය මණ්ඩලයේ එක් නියෝජිතයෙක්	බාලිකා ප්‍රියදර්ශනී මිය
09	කැඳවුම්කරු	ඒ. අකල්යා මිය / සහකාර ලේඛකාධිකාරී

තත්ත්ව සුවිනිශ්චිතකරණ ඒකකය – විවෘත හා දුරස්ථ අධ්‍යයන කේන්ද්‍රය

අනු අංකය	**තනතුර**	**නිළධාරියාගේ නම**
01	තත්ත්ව සුවිනිශ්චිතකරණ ඒකකයේ සභාපති	ඩී. ජාසිංහ මයා / අධ්‍යක්ෂ
02	ලේකම් / විවෘත හා දුරස්ථ අධ්‍යයන කේන්ද්‍රය	එස්. එන්. ප්‍රියදර්ශනී මිය / ජ්‍යෙෂ්ඨ සහකාර ලේඛකාධිකාරී / විවෘත හා දුරස්ථ අධ්‍යයන කේන්ද්‍රය
03	සම්බන්ධීකාරක	මහාචාර්ය ඩී. ඩී. ධර්මරත්න
04	සාමාජික	එන්. පී. විජේන්ද්‍ර මිය / සහකාර මූල්‍යාධිකාරී / විවෘත හා දුරස්ථ අධ්‍යයන කේන්ද්‍රය
05	අධ්‍යයන මණ්ඩලයේ සභාපති	මහාචාර්ය ඩී. ඒ. අයි. දයාරත්න / අධ්‍යයන මණ්ඩලය/ කළමනාකරණ අධ්‍යයන පීඨය
		ආචාර්ය පී. කේ. දිසානායක/ අධ්‍යයන මණ්ඩලය / කෘෂි විද්‍යා පීඨය
		ආචාර්ය බී. ටී. ජී. එස්. කුමාර / අධ්‍යයන මණ්ඩලය / ව්‍යවහාරික විද්‍යා පීඨය
		එස්. කේ. හඳුරාගම මයා / අධ්‍යයන මණ්ඩලය / සමාජ විද්‍යා හා භාෂා අධ්‍යයන පීඨය
06	අධ්‍යයන වැඩසටහන් සම්බන්ධීකාරකවරු	එන්. වී. බ්‍රසිල් / ශාස්ත්‍රවේදී බාහිර උපාධි පාඨමාලාව - සාමාජික
		පී. ඩී. සී. සිල්වා මයා / ඉංග්‍රීසි භාෂාව පිළිබඳ උසස් ඩිප්ලෝමාව - සාමාජික
		එච්. ජී. පියසිරි මයා / ඉංග්‍රීසි භාෂාව පිළිබඳ ඩිප්ලෝමා පාඨමාලාව – සාමාජික
		ජේ. එස්. සේනාධීර මයා – ඉංග්‍රීසි භාෂාව පිළිබඳ සහතිකපත්‍ර පාඨමාලාව - සාමාජික
		අයි. ඒ. ඒකනායක මයා / ව්‍යාපාර කළමනාකරණය පිළිබඳ ඩිප්ලෝමා පාඨමාලාව - සාමාජික
		එච්. ජේ. එම්. වයි. එස්. මැණිකේ මිය / සංචාරක හා සත්කාරක කළමනාකරණය පිළිබඳ ඩිප්ලෝමා පාඨමාලාව - සාමාජික
		එච්. ආර්. සම්පත් මයා / මූල්‍ය කළමනාකරණය පිළිබඳ ඩිප්ලෝමා පාඨමාලාව – සාමාජික

06	අධ්‍යයන වැඩසටහන්වල සම්බන්ධීකාරකවරු	ඩබ්. එච්. සී. ප්‍රේමවර්ධන මයා / මෘදුකාංග ඉංජිනේරුකරණය පිළිබඳ ඩිප්ලෝමා පාඨමාලාව / පරිගණක හා තොරතුරු තාක්ෂණය පිළිබඳ සහතිකපත්‍ර පාඨමාලාව - සාමාජික
		එම්. ඩී. ඒ. ද එස්. ජයතිලක / තොරතුරු තාක්ෂණ වෘත්තීය පාඨමාලාව / උසස් ජාවා වැඩසටහන්කරණය පිළිබඳ සහතිකපත්‍ර පාඨමාලාව - සාමාජික
		එන්. ඒ. ඩී. එල්. ආර්. සිල්වා / පෙරපාසල් ගුරු පුහුණු ඩිප්ලෝමා පාඨමාලාව - සාමාජික
07	විවෘත හා දුරස්ථ අධ්‍යයන කේන්ද්‍ර සාමාජික	ඒ. එම්. එස්. ඩබ්. අබේසිංහ මෙය / කළමනාකරණ සහකාර

සණසුර්ණය

සණසුර්ණය සාමාජිකත්වයෙන් 50% කි.

රැස්වීම්

කමිටුව අවම වශයෙන් මාස දෙකකට වරක් රැස් වන අතර ලිපි හුවමාරුව මගින් කරුණු සලකා බලයි.

කාර්යාල කොන්දේසි

මෙම කමිටුවේ පත්කළ සාමාජිකයන්ගේ නිල කාලය වසරකි.

4.6.3 ආයතනික සමාලෝචනය / වැඩසටහන් සමාලෝචනය

2021 වර්ෂය තුළ විශ්වවිද්‍යාල ප්‍රතිපාදන කොමිෂන් සභාව, තත්ත්ව සුනිශ්චිතකරණ ඒකකය මගින් සමාලෝචන සිදු නොකළ නමුත් අභ්‍යන්තරව ව්‍යවහාරික විද්‍යා පීඨය සහ භූ විඥාපන පීඨය විසින් 2020 දී ඉදිරිපත් කරන ලද ස්වයං ඇගයුම් වාර්තාව සඳහා සහාය දැක්වීම සඳහා ලේඛන / සාක්ෂි සකස් කර ඇත. මෙම පීඨ දෙක මඟින් සහය සමාලෝචන වැඩසටහන් කිහිපයක් පවත්වන ලදී.

4.6.4 සනාතන සභාව විසින් අනුමත කරන ලද වාර්ෂික ක්‍රියාකාරකම් දින දර්ශනය

තත්ත්ව සහතික කිරීමේ ක්‍රියාකාරකම්	**මාසය - 2021**											
තත්ත්ව සුවිනිශ්චිතකරණ ඒකකය - සබරගමුව විශ්වවිදයාලය	ජන.	පෙබ.	මාර්.	අප්‍රේ.	මැයි	ජූනි	ජූලි	අගෝ.	සැප්.	ඔක්.	නොවැ.	දෙසැ.
අධ්‍යයන වැඩසටහන්වල තත්ත්ව සහතිකය 1												
අධ්‍යයන වැඩසටහන්වල තත්ත්ව සහතිකය 2												
තත්ත්ව සහතිකය පිළිබඳ පරිපාලන නිලධාරීන් සඳහා වැඩමුළුව												
අනධ්‍යයන කාර්ය මණ්ඩලයේ තත්ත්ව සහතිකය												
පශ්චාත් උපාධි වැඩසටහන් වල තත්ත්ව සහතිකය												

තත්ත්ව සහතික කිරීමේ ක්‍රියාකාරකම්	මාසය - 2021											
පශ්චාත් උපාධි අධ්‍යයන පීඨය	ජන.	පෙබ.	මාර්.	අප්‍රේ.	මැයි	ජූනි	ජූලි	අගෝ.	සැප්.	ඔක්.	නොවැ.	දෙසැ.
පීඨයේ තත්ත්ව සහතික ඒකකය												
පශ්චාද් උපාධි සිසුන් සඳහා වැඩමුළු 1												
පශ්චාද් උපාධි සිසුන් සඳහා වැඩමුළු 2												
ස්වයං ඇගයීම් වාර්තා ලිවීම පිළිබඳව අධ්‍යයන කාර්යමණ්ඩලය සඳහා වැඩමුළු අංක 01- පශ්චාත් උපාධි ආයතනයේ වැඩසටහන් සමාලෝචනය												
පශ්චාද් උපාධි අධ්‍යයන පීඨයේ අධ්‍යයන, පරිපාලන, අනධ්‍යයන කාර්යමණ්ඩලය සඳහා වැඩමුළු අංක 02												
කෘෂි විද්‍යා පීඨය	ජන.	පෙබ.	මාර්.	අප්‍රේ.	මැයි	ජූනි	ජූලි	අගෝ.	සැප්.	ඔක්.	නොවැ.	දෙසැ.
පශ්චාද් උපාධි අධ්‍යයන පීඨ සිසුන් සඳහා වැඩමුළු අංක 03												
විභාග ක්‍රියා පටිපාටි, රීති සහ රෙගුලාසි පිළිබඳ වැඩමුළුව												
සිසුන්ගේ මෘදු කුසලතා පෞරුෂය සහ සිසුන්ගේ විෂය බාහිර ක්‍රියාකාරකම් වර්ධනය කිරීම පිළිබඳ වැඩමුළුව												
විභාග ක්‍රියා පටිපාටි, රීති සහ රෙගුලාසි පිළිබඳ වැඩමුළුව												
විශ්වවිද්‍යාල නවක වදය පිළිබඳ නීතිමය රාමුව පිළිබඳ වැඩමුළුව												
අඛණ්ඩ ඇගයීම්, කඩදාසි සැකසීම, මධ්‍යස්ථකරණය සහ කඩදාසි ලකුණු කිරීම පිළිබඳ වැඩමුළුව												
උපාධි අපේක්ෂක පර්යේෂණ සහ කාර්මික පුහුණුවෙහි ගුණාත්මක වැඩිදියුණු කිරීම												
ව්‍යවහාරික විද්‍යා පීඨය	ජන.	පෙබ.	මාර්.	අප්‍රේ.	මැයි	ජූනි	ජූලි	අගෝ.	සැප්.	ඔක්.	නොවැ.	දෙසැ.
පසු ස්වයං ඇගයීම් වාර්තා ක්‍රියාකාරකම්: වැඩසටහන සමාලෝචනයේ ක්‍රියාකාරී සැලැස්ම ක්‍රියාත්මක කිරීම												
ශිෂ්‍ය අධීක්ෂණය පිළිබඳ අඩු පළපුරුද්දක් ඇති හෝ ශිෂ්‍ය අධීක්ෂණය නිසි ආකාරයෙන් සිදු කරන්නේ කෙසේද යන්න පිළිබඳ මනා උපදෙස් අවශ්‍ය පීඨයේ කනිෂ්ඨ කථිකාචාර්යවරුන් සඳහා සම්පත් දායකයකු ලෙස පළපුරුදු ජ්‍යෙෂ්ඨ මහාචාර්යවරයා සමඟ පූර්ණ දින වැඩමුළුව												

තත්ත්ව සහතික කිරීමේ ක්‍රියාකාරකම්	මාසය - 2021											
ව්‍යවහාරික විද්‍යා පීඨය	ජන.	පෙබ.	මාර්.	අප්‍රේ.	මැයි	ජූනි	ජූලි	අගෝ.	සැප්.	ඔක්.	නොවැ.	දෙසැ.
කාර්යාල වැඩ කළමනාකරණය සඳහා මූලික තොරතුරු තාක්ෂණ කුසලතා සහ ඩිජිටල් සාක්ෂරතාවය පිළිබඳ වැඩමුළුව (අභ්‍යන්තර සම්පත් දායකයින් විසින් පවත්වනු ලබන දින 1 වැඩමුළුව)												
ඩිජිටල් සේවා ස්ථාන උපාය මාර්ගයක් ක්‍රියාත්මක කිරීම												
විද්‍යාගාර කළමනාකරණය සහ හොඳ රසායනාගාර භාවිතයන් පිළිබඳ නිරාවරණය ලබා ගැනීම සඳහා අධි තාක්ෂණික විශ්ලේෂණ රසායනාගාරයක් වෙත විනෝද චාරිකාවක්												
නායකත්ව සහ අන්තර් පුද්ගල සන්නිවේදන කුසලතා සංවර්ධන වැඩසටහන (අභ්‍යන්තර සම්පත් දායකයින් සහ බාහිර සම්පත් දායකයෙකු විසින් පවත්වනු ලබන දින 1 ක අන්තර්ක්‍රියාකාරී වැඩමුළුව)												
සංඛ්‍යානමය මෘදුකාංග පිළිබඳ වැඩමුළුව (STATA හා R)												
පර්යේෂණ යෝජනා සකස් කිරීම සහ දේශීය හා ජාත්‍යන්තර අරමුදල් මූලාශ්‍ර පිළිබඳ දැනුවත් කිරීම පිළිබඳ වැඩමුළුව (NRC, NSF, NASTEC හා COSTI සම්පත් දායකයින් මගින් පවත්වන ලද conducted by resource persons from and COSTI)												
භූ විඥාපන පීඨය	ජන.	පෙබ.	මාර්.	අප්‍රේ.	මැයි	ජූනි	ජූලි	අගෝ.	සැප්.	ඔක්.	නොවැ.	දෙසැ.
කාර්යමණ්ඩලය සඳහා LMS/OTL පිළිබඳව පැවැත්වූ වැඩමුළුව (රු. 40000ක් ඒකකයක් සඳහා ඇස්තමේන්තුගත කර ඇත)												
ශිෂ්‍ය, අධ්‍යයන සහ අනධ්‍යයන කාර්ය මණ්ඩලය සඳහා පුහුණු වැඩසටහන් (අභිප්‍රේරණය, ITC, etc) (රුපියල්. 50,000.00 ඒකකයක් සඳහා ඇස්තමේන්තු කර ඇත)												
වැඩසටහන් සමාලෝචනය (අඩවි සංචාරය) ආශ්‍රිත ක්‍රියාකාරකම්												

තත්ත්ව සහතික කිරීමේ ක්‍රියාකාරකම්	මාසය - 2021											
කළමනාකරණ අධ්‍යයන පීඨය	ජන.	පෙබ.	මාර්.	අප්‍රේ.	මැයි	ජූනි	ජූලි	අගෝ.	සැප්.	ඔක්.	නොවැ.	දෙසැ.
ඉදිරියට ගෙන යා යුතු පසු විපරම් කටයුතු (2020 සිට) පීඨයේ ISO 9001:2015 තත්ත්ව කළමනාකරණ පද්ධති සහතික කිරීමේ ක්‍රියාවලිය අඛණ්ඩව පවත්වාගෙන යාම [ලේඛනගත කිරීම, ක්‍රියාත්මක කිරීම සහ සත්‍යාපනය]												
පීඨය තුළ ISO 45001:2018 වෘත්තීය සෞඛ්‍ය සහ ආරක්ෂිත කළමනාකරණ පද්ධති පිහිටුවීම අඛණ්ඩව සිදු කිරීම.[FMS හි හදිසි කළමනාකරණ කණ්ඩායමක් සංවර්ධනය කිරීම, තෝරාගත් සිසුන් කණ්ඩායමක් සඳහා ප්‍රථමාධාර සහ ආරක්ෂාව පිළිබඳ පුහුණුව සහ සහතික ලබා දීම, ගිනි සරඹ]												
FMS හි ක්‍රියාවලි ගෘහ නිර්මාණ ශිල්පය ප්‍රශස්ත කිරීම සඳහා නවෝත්පාදන විශ්ලේෂණය අඛණ්ඩව කරගෙන යාම සහ ක්‍රියාවලි නවෝත්පාදන විශ්ලේෂණය හරහා හඳුනාගත් ක්‍රියාකාරකම් ක්‍රියාත්මක කිරීම												
අධ්‍යාපන ආයතන සඳහා ISO 21001 කළමනාකරණ පද්ධති ක්‍රියාත්මක කිරීම ආරම්භ කිරීම												
FMS හි ගුණාත්මක අරමුණු වැඩිදියුණු කිරීම සඳහා ශිෂ්‍ය කේන්ද්‍රීය ඉගෙනීම (SCL) දිරිමත් කරන ශිෂ්‍ය කුඩා ව්‍යාපෘති												
FMS හි ගුණාත්මක වැඩිදියුණු කිරීම් පිළිබඳ පද්ධති ක්‍රියාත්මක කිරීම සම්බන්ධ පුහුණුව												
ඉගැන්වීමේ සහ ඉගෙනීමේ ගුණාත්මකභාවය වැඩි දියුණු කිරීම සඳහා ප්‍රතිඵල පදනම් කරගත් අධ්‍යාපනය (OBE) පිළිබඳ පීඨ - කර්මාන්ත සහයෝගිතා ව්‍යාපෘති												
වෛද්‍ය පීඨය	ජන.	පෙබ.	මාර්.	අප්‍රේ.	මැයි	ජූනි	ජූලි	අගෝ.	සැප්.	ඔක්.	නොවැ.	දෙසැ.
වැඩමුළුව - විෂයමාලා සංවර්ධන කමිටුව (CDC) යටතේ විෂයමාලා සංශෝධන කමිටුවක් පත් කිරීම සඳහා අවශ්‍ය වෙනස් කිරීම් සහ වත්මන් විෂයමාලාව පිරිපහදු කිරීම.												
වැඩමුළුව - දැනුමට ප්‍රවේශ වීමේ හැකියාව වැඩි කිරීම සඳහා වෙබ් පාදක ඇතුළු LMS හඳුන්වාදීම ඇතුළුව ශිෂ්‍ය කේන්ද්‍රීය ඉගෙනීමට පහසුකම් සැලසීම.												
වැඩමුළුව - පරිපාලන හා අනධ්‍යයන කාර්ය මණ්ඩලයේ ගුණාත්මක බව ඉහළ නැංවීම. (කාර්ය සාධන කළමනාකරණ පද්ධතිය සංවර්ධනය කිරීම)												

තත්ත්ව සහතික කිරීමේ ක්‍රියාකාරකම්	මාසය - 2021											
වෛද්‍ය පීඨය	ජන.	පෙබ.	මාර්.	අප්‍රේ.	මැයි	ජූනි	ජූලි	අගෝ.	සැප්.	ඔක්.	නොවැ.	දෙසැ.
ක්‍රීඩා, ශිෂ්‍ය සමාජ වැනි සිසුන්ගේ විෂය බාහිර ක්‍රියාකාරකම් සංවර්ධනය කිරීම සහ ආධාරක යටිතල පහසුකම් සංවර්ධනය												
වැඩමුළු සහ සම්මන්ත්‍රණ සඳහා ලියාපදිංචි ගාස්තු												
සමාජ විද්‍යා හා භාෂා පීඨය	ජන.	පෙබ.	මාර්.	අප්‍රේ.	මැයි	ජූනි	ජූලි	අගෝ.	සැප්.	ඔක්.	නොවැ.	දෙසැ.
විශ්වවිද්‍යාල ඉගැන්වීමේ සහ ඉගෙනීමේ තත්ත්ව සහතිකයේ වටිනාකම												
ඉගෙනීමේ සහ ඉගැන්වීමේ සන්දර්භය තුළ මෘදු කුසලතා ඒකාබද්ධ කිරීම												
ශිෂ්‍ය කේන්ද්‍රීය ඉගෙනීම සඳහා අභියෝග සහ විසඳුම්												
කාර්යාල කටයුතු කළමනාකරණය සඳහා මූලික තොරතුරු තාක්ෂණ කුසලතා පිළිබඳ වැඩමුළුව												
විශ්ව විද්‍යාල අධ්‍යාපනයේ පර්යේෂණ - වෘත්තීය ලිවීමේ සහ ප්‍රකාශනයේ තාක්ෂණික කරුණු												
උපාධි අපේක්ෂක පර්යේෂණ සහ කාර්මික පුහුණුවෙහි ගුණාත්මක වැඩිදියුණු කිරීම												
තාක්ෂණ පීඨය	ජන.	පෙබ.	මාර්.	අප්‍රේ.	මැයි	ජූනි	ජූලි	අගෝ.	සැප්.	ඔක්.	නොවැ.	දෙසැ.
"මාර්ගගත ඉගැන්වීම සඳහා ඇගයීම සහ ඇගයීම" පිළිබඳ වැඩමුළුව												
"රසායනාගාරයක් සැලසුම් කිරීම සහ ඉදිකිරීම -1" පිළිබඳ වැඩමුළුව මෙම වැඩමුළුව අධි තාක්ෂණික උපකරණ හැසිරවීම සලකා බලයි												
"රසායනාගාරයක් සැලසුම් කිරීම සහ ඉදිකිරීම -2" පිළිබඳ වැඩමුළුව මෙම වැඩමුළුව සලකා බලයි රසායනාගාර සැලසුම් කිරීමේදී සෞඛ්‍ය සහ ආරක්ෂාවේ වැදගත්කම												
සිසුන්ගේ මෘදු කුසලතා සහ පෞරුෂය වර්ධනය පිළිබඳ වැඩමුළුව												
ගොනු හැසිරවීම සහ ගොනු පද්ධති කළමනාකරණය පිළිබඳ වැඩමුළුව												

තත්ත්ව සහතික කිරීමේ ක්‍රියාකාරකම්	**මාසය - 2021**											
තාක්ෂණ පීඨය	ජන.	පෙබ.	මාර්.	අප්‍රේ.	මැයි	ජූනි	ජූලි	අගෝ.	සැප්.	ඔක්.	නොවැ.	දෙසැ.
පර්යේෂණ යෝජනා සකස් කිරීම සහ දේශීය හා ජාත්‍යන්තර අරමුදල් මූලාශ්‍ර පිළිබඳ දැනුවත් කිරීම පිළිබඳ වැඩමුළුව												
අලුතින් බඳවාගත් අධ්‍යයන සහ අනධ්‍යයන සාමාජිකයින් සඳහා වැඩමුළු මාලාවක්												
ප්‍රාදේශීය සම්මන්ත්‍රණය / වැඩමුළුවට සහභාගී වීම (තාක්ෂණ පීඨයේ තත්ත්ව සහතික කිරීමේ කුටියේ සාමාජිකයන්)												
විවෘත හා දුරස්ථ අධ්‍යයන කේන්ද්‍රය	ජන.	පෙබ.	මාර්.	අප්‍රේ.	මැයි	ජූනි	ජූලි	අගෝ.	සැප්.	ඔක්.	නොවැ.	දෙසැ.
CODL හි අභ්‍යන්තර තත්ත්ව සහතික කිරීමේ කේන්ද්‍රය (IQAC) පිහිටුවන්න												
ගොනු හැසිරවීම සහ ගොනු පද්ධති කළමනාකරණය පිළිබඳ වැඩමුළුව (අභ්‍යන්තර/බාහිර සම්පත් පුද්ගලයින් විසින් පවත්වනු ලබන දින 1 වැඩමුළුව)												
කණ්ඩායම් වැඩ පිළිබඳ එළිමහන් පුහුණුව (අභ්‍යන්තර/බාහිර සම්පත් දායකයින් විසින් පවත්වනු ලබන දින 1 පුහුණු වැඩසටහන)												
CODL සඳහා වන අතුරු ව්‍යවස්ථා සංශෝධනය/සංවර්ධනය කිරීම සඳහා වැඩමුළු (අභ්‍යන්තර/බාහිර සම්පත් දායකයින් විසින් පවත්වනු ලබන වැඩමුළු 2ක්)												
සන්නිවේදන කුසලතා වර්ධනය කිරීම සඳහා වැඩමුළු - ඉංග්‍රීසි (අභ්‍යන්තර/බාහිර සම්පත් දායකයින් විසින් පවත්වනු ලබන වැඩමුළු 2)												
ඉන්වෙන්ටරි හැසිරවීම සහ ලියකියවිලි සඳහා පුහුණුව												

තත්ත්ව සහතික කිරීමේ ක්‍රියාකාරකම්	මාසය - 2021											
විවෘත හා දුරස්ථ අධ්‍යයන කේන්ද්‍රය	ජන.	පෙබ.	මාර්.	අප්‍රේ.	මැයි	ජූනි	ජූලි	අගෝ.	සැප්.	ඔක්.	නොවැ.	දෙසැ.
ICT පදනම් වූ දත්ත පදනම් කළමනාකරණ පද්ධති පුහුණුව (උදා: MS ප්‍රවේශය)												

4.6.5 2021 දී තත්ත්ව සුනිශ්චිතකරණ ඒකකය මගින් පවත්වනු ලැබූ වැඩමුළු / පුහුණු වැඩසටහන් හා වෙබිනාර්

අනු අංකය	දිනය	මාතෘකාව
		තත්ත්ව සුනිශ්චිතකරණ ඒකකය
1	04.03.2021	පරිපාලන නිලධාරීන් සඳහා තත්ත්ව සහතික කිරීමේ මධ්‍යස්ථානය (තත්ත්ව සුනිශ්චිතකරණ ඒකකය) විසින් රැස්වීම් ශිල්පීය ක්‍රම පිළිබඳ වැඩමුළුව සංවිධානය කරන ලදී.
2	08.03.2021	පශ්චාත් උපාධි අධ්‍යයනවල තත්ත්ව සහතිකය පිළිබඳ වැඩමුළුව තත්ත්ව සුනිශ්චිතකරණ ඒකකය විසින් උපාධි අධ්‍යයන පීඨයේ පශ්චාත් උපාධි සිසුන් සඳහා (පර්යේෂණ මගින්) සංවිධානය කරන ලදී.
3.	06.08.2021	ජ්‍යෙෂ්ඨ ශිෂ්‍ය උපදේශක, පාලකවරුන් (පිරිමි සහ කාන්තා), නියෝජ්‍ය ජ්‍යෙෂ්ඨ ශිෂ්‍ය උපදේශකවරුන්, ශිෂ්‍ය උපදේශකවරුන් සහ සියලුම පීඨවල නම් කරන ලද විද්වතුන් සඳහා විශ්වවිද්‍යාල මානසික සෞඛ්‍යය සහ ශිෂ්‍ය උපදේශකවරුන්ගේ කාර්යභාරය පිළිබඳ වැඩමුළුව.
4	28.10.2021	සියලුම විද්වතුන් සඳහා ශ්‍රී ලංකා තත්ත්ව රාමුවට අනුකූලව විෂයමාලා සංවර්ධනය පිළිබඳ වැඩමුළුව
5	22.12.2021 හා 23.12.2021	ශ්‍රී ලංකා සබරගමුව විශ්වවිද්‍යාලයේ කළමනාකරණ සහකාරවරුන් සඳහා "පරිගණක කුසලතා පිළිබඳ මූලික කරුණු" පිළිබඳ වැඩමුළුව
		තත්ත්ව සුවිනිශ්චිතකරණ ඒකකය - පශ්චාද් උපාධි අධ්‍යයන පීඨය (FGS)
6	තුන්වන කාර්තුව	පර්යේෂණ උසස් උපාධි සිසුන් සඳහා RHD ප්‍රතිපත්ති සහ ක්‍රියා පටිපාටි පිළිබඳ වැඩසටහන (සහභාගී වූවන් සංඛ්‍යාව 25 කි).
7	තුන්වන කාර්තුව	පර්යේෂණ උසස් උපාධි සිසුන් සඳහා තාර්කික චින්තනය සහ නිර්මාණාත්මක ලිවීම පිළිබඳ වැඩසටහන (සහභාගීවන්නන් සංඛ්‍යාව 23 කි).
8	තුන්වන කාර්තුව	පර්යේෂණ උසස් උපාධි සිසුන් සඳහා සාහිත්‍ය සමාලෝචන සහ ශාස්ත්‍රීය ලේඛන ලිවීම පිළිබඳ වැඩසටහන (සහභාගීවන්නන් සංඛ්‍යාව 24 කි)
9	තුන්වන කාර්තුව	පර්යේෂණ උසස් උපාධි සිසුන් සඳහා පර්යේෂණ පැවැත්වීම සඳහා පර්යේෂණ ආචාර ධර්ම සහ පුස්තකාල සම්පත් පිළිබඳ වැඩසටහන (සහභාගීවන්නන් සංඛ්‍යාව 22 කි).

10	තුන්වන කාර්තුව	පර්යේෂණ උසස් උපාධි සිසුන් සඳහා පර්යේෂණයේ දාර්ශනික පදනම පිළිබඳ වැඩසටහන (සහභාගීවන්නන් සංඛ්‍යාව 23 කි).
11	තුන්වන කාර්තුව	පර්යේෂණ උසස් උපාධි සිසුන් සඳහා ප්‍රමාණාත්මක පර්යේෂණ සැලසුම් පිළිබඳ වැඩසටහන (සහභාගීවන්නන් සංඛ්‍යාව 24 කි).
12	තුන්වන කාර්තුව	පර්යේෂණ උසස් උපාධි සිසුන් සඳහා ප්‍රමාණාත්මක දත්ත කළමනාකරණය සහ විශ්ලේෂණය පිළිබඳ වැඩසටහන (සහභාගීවන්නන් සංඛ්‍යාව 24 කි).
13	තුන්වන කාර්තුව	පර්යේෂණ උසස් උපාධි සිසුන් සඳහා ගුණාත්මක පර්යේෂණ සැලසුම් පිළිබඳ වැඩසටහන (සහභාගීවන්නන් සංඛ්‍යාව 21 කි).
14	තුන්වන කාර්තුව	පර්යේෂණ උසස් උපාධි සිසුන් සඳහා ගුණාත්මක දත්ත කළමනාකරණය සහ විශ්ලේෂණය පිළිබඳ වැඩසටහන (සහභාගීවන්නන් සංඛ්‍යාව 22 කි).
15	තුන්වන කාර්තුව	පර්යේෂණ උසස් උපාධි සිසුන් සඳහා මිශ්‍ර ක්‍රම පර්යේෂණ සැලසුම් පිළිබඳ වැඩසටහන (සහභාගීවන්නන් සංඛ්‍යාව 24 කි).
තත්ත්ව සුවිනිශ්චිතකරණ ඒකකය - කෘෂි විද්‍යා පීඨය (FAGS)		
16	13.09.2021	නවක වදය පිළිබඳ සිසුන්ගේ ඉදිරි දර්ශනය පිළිබඳව දැනුවත් කිරීම සඳහා විශ්වවිද්‍යාල නවක වදය පිළිබඳ නීතිමය රාමුව පිළිබඳ වැඩමුළුව ඉලක්ක කරගත් කණ්ඩායම - සිසුන්
17	27.09.2021.	විභාග ක්‍රියා පටිපාටි, රීති සහ රෙගුලාසි පිළිබඳ වැඩමුළුව. ඉලක්ක කරගත් කණ්ඩායම - සිසුන්
18	10.10.2021	සිසුන්ගේ මෘදු කුසලතා, පෞරුෂත්වය සහ විෂය බාහිර ක්‍රියාකාරකම් සංවර්ධනය පිළිබඳ වැඩමුළු.
තත්ත්ව සුවිනිශ්චිතකරණ ඒකකය - ව්‍යවහාරික විද්‍යා පීඨය (FAPS)		
19	12/11/2021	අනධ්‍යයන කාර්ය මණ්ඩලය සඳහා ධනාත්මක චින්තනය ගොඩනැගීම
20	17/11/2021	අධ්‍යයන කාර්ය මණ්ඩලය සඳහා විෂයමාලා සංශෝධන අවසන් වැඩමුළුව
21	26/11/2021	අනධ්‍යයන කාර්ය මණ්ඩලය සඳහා ඉ .ඵලදායිතා සංවර්ධනය සහ 5s හැඳින්වීම
22	09/12/2021	සෑම අංශයකම අනධ්‍යයන කාර්ය මණ්ඩලයේ ඵලදායිතාව පරීක්ෂා කිරීම සඳහා විගණන චාරිකාව
23	14/12/2021	රසායනාගාර කළමනාකරණය සහ යහපත් රසායනාගාර පරිචයන් රසායනාගාර කාර්ය මණ්ඩලය
24	15/12/2021	රසායනාගාර කළමනාකරණය සහ යහපත් රසායනාගාර පරිචයන් රසායනාගාර කාර්ය මණ්ඩලය
25	28/12/2021	නායකත්වය පිළිබඳ වැඩමුළුව 3 වන වසර II අධ්‍යයන වාරයේ සිසුන්
26	29/12/2021	අධ්‍යයන කාර්ය මණ්ඩල අධ්‍යයන කාර්ය මණ්ඩලය සඳහා සංඛ්‍යානමය මෘදුකාංග (SPSS) පිළිබඳ වැඩමුළුව
27	30/12/2021	අධ්‍යයන කාර්ය මණ්ඩල අධ්‍යයන කාර්ය මණ්ඩලය සඳහා සංඛ්‍යානමය මෘදුකාංග (SPSS) පිළිබඳ වැඩමුළුව
28	**වැඩසටහන් සමාලෝචනය සහ මාර්ගගත තක්සේරුව සඳහා සූදානම් කිරීමේ වැඩමුළු ලෙස වැඩමුළු කිහිපයක් තිබුණි**	

තත්ත්ව සුචිනිශ්චිතකරණ ඒකකය - භූ විඥාපන පීඨය (FOG)		
29	**වැඩසටහන් සමාලෝචනය සඳහා සහ මාර්ගගත තක්සේරුව සඳහා සූදානම් කිරීමේ වැඩමුළු ලෙස වැඩමුළු කිහිපයක් තිබුණි**	
තත්ත්ව සුචිනිශ්චිතකරණ ඒකකය - වෛද්‍ය පීඨය (FOM)		
30	වැඩමුළු - විෂයමාලා කමිටුවේ සියලුම සාමාජිකයින් සඳහා FOM-SUSL හි විෂයමාලා, අතුරු ව්‍යවස්ථා සහ රෙගුලාසි පරිපූර්ණ ලෙස බැලීම සඳහා	
තත්ත්ව සුචිනිශ්චිතකරණ ඒකකය - කළමනාකරණ අධ්‍යයන පීඨය (FMS)		
31	දෙවන කාර්තුව	QMS පිහිටුවීමේ සූදානම් කිරීමේ ක්‍රියාකාරකම් (විශාලනය හරහා) සම්පත් පුද්ගලයා සමඟ සබැඳි ආකාරයෙන් සැසි පැවැත්වීම - සම්පත් පුද්ගලයා: අජිත් ප්‍රසන්න මහතා - සහතික කිරීමේ ප්‍රධානී, ලාෆ්ස් හෝල්ඩිංග්ස් ලිමිටඩ්
තත්ත්ව සුචිනිශ්චිතකරණ ඒකකය - කළමනාකරණ අධ්‍යයන පීඨය (FMS)		
32	දෙවන කාර්තුව	ISO 21001 - අධ්‍යාපන ආයතන සඳහා කළමනාකරණ පද්ධති ක්‍රියාත්මක කිරීම ආරම්භ කිරීම සම්පත් පුද්ගලයා: ප්‍රවින්ද පණ්ඩිගමගේ මහතා, ජ්‍යෙෂ්ඨ උපදේශක
33	**තුන්වන කාර්තුව**	OH&SM පද්ධතිය ස්ථාපිත කිරීමේ සූදානම් කිරීමේ කටයුතු සඳහා Zoom online platform භාවිතා කරමින් සම්පත් පුද්ගලයා සමඟ සැසි 02ක් පවත්වන ලදී. සම්පත් දායකයා: චමල් ඉන්ද්‍රජීත් මහතා
34	05.11.2021	අධ්‍යයන කාර්ය මණ්ඩල සාමාජිකයින්ගේ වැඩ බර සහ වැඩ සම්මතය පිළිබඳ දැනුවත් කිරීම
තත්ත්ව සුචිනිශ්චිතකරණ ඒකකය - සමාජ විද්‍යා හා භාෂා අධ්‍යයන පීඨය (FSSL)		
35	දෙවන කාර්තුව	පළමු වසරේ සිසුන් සඳහා ඔවුන්ගේ දැනුම ලබා ගැනීමේදී පුස්තකාලය ඵලදායී ලෙස භාවිතා කරන්නේ කෙසේද යන්න පිළිබඳ මාර්ගගත webinar
36	දෙවන කාර්තුව	පීඨයේ අනධ්‍යයන කාර්ය මණ්ඩලය සඳහා ඔවුන්ගේ එදිනෙදා වැඩ කටයුතු සඳහා අවශ්‍ය තොරතුරු තාක්ෂණ කුසලතා පිළිබඳ භෞතික පැය තුනක පුහුණු වැඩසටහනක්
37	18.05.2021	අධ්‍යයන කාර්ය මණ්ඩලය සහ සිවිවන වසරේ සිසුන් සඳහා ‘ඔබේ පර්යේෂණ ලිපිය ශාස්ත්‍රීය සඟරාවල පළ කිරීම’ පිළිබඳ වැඩමුළුව පැවැත්විණි.
38	20.11. 2021	SMART Learner කෙනෙක් වෙන්නේ කොහොමද? සමාජ විද්‍යා හා භාෂා පීඨයේ පළමු සිසුන් සඳහා
තත්ත්ව සුචිනිශ්චිතකරණ ඒකකය - තාක්ෂණ පීඨය		
39	26.02.2021	ඉංජිනේරු තාක්ෂණ දෙපාර්තමේන්තුවේ 1 වසර සිසුන් සඳහා "HAPPY කළමනාකාර විද්‍යාඥයෙකු වීමට මාර්ගයක්" පිළිබඳ වැඩමුළුව
40	31.03.2021	සියලුම විද්වතුන් සඳහා ‘‘තාක්ෂණ පීඨයේ ප්‍රතීතන ක්‍රියාවලියේ ප්‍රගතිය’’ පිළිබඳ වැඩමුළුව

41	17.06.2021	තාක්ෂණ පීඨයේ සියලුම අධ්‍යයන කාර්ය මණ්ඩලය සඳහා ඔන්ලයින් විභාග සඳහා දැනුවත් කිරීමේ වැඩමුළුවක් පවත්වන ලදී
42	28.07.2021	තාක්ෂණ පීඨයේ සියලුම අධ්‍යයන කාර්ය මණ්ඩලය සඳහා ඔන්ලයින් විභාගය පැවැත්වීම සඳහා දැනුම සහ අත්දැකීම් බෙදාගැනීමේ වැඩමුළුව පැවැත්විණි.
43	18.08.2021	වැඩමුළු තාක්ෂණය සඳහා ඊළඟ පරම්පරාවේ උපකරණ පිළිබඳ වැඩමුළුව. එය සියලුම අධ්‍යයන කාර්ය මණ්ඩලය සඳහා විය
44	25.08.2021	සාර්ථක රසායනාගාර සැලසුම් පිළිබඳ අත්දැකීම් බෙදාගැනීම පිළිබඳ වැඩමුළුව. එය සියලුම අධ්‍යයන කාර්ය මණ්ඩලය සඳහා විය
45	30.08.2021	"ප්‍රසම්පාදන ක්‍රියාවලිය - STHRD ව්‍යාපෘතිය" පිළිබඳ වැඩමුළුව. එය සියලුම අධ්‍යයන කාර්ය මණ්ඩලය සඳහා විය
46	01.10.2021	තාක්ෂණ ප්‍රවාහ අධ්‍යාපනයේ ප්‍රවණතා, සම්පත් පුද්ගලයා: ආචාර්ය ඒ.ටී. පියසිරි, (තාක්ෂණ විෂය ධාරාවේ සමස්ත සම්බන්ධීකාරක) සියලුම සිසුන් සඳහා
47	26.10.2021	සියලුම කාර්යමණ්ඩලය හා ශිෂ්‍යයින් සඳහා - නැඟී එන ග්‍රැපේන් තාක්ෂණ මාලාව පිළිබඳව කාර්මික වෙබිනාර්ස් මාලාව, සම්පත් දායකයා - සිලෝන් ග්‍රැපේන් ආයතනයේ ශාඛා කළමනාකරු ඉංජිනේරු ගයාල් රංගජීව මහතා
48	15.11.2021	සියලුම කාර්යමණ්ඩලය හා ශිෂ්‍යයින් සඳහා - ශ්‍රී ලංකාවේ ඇලුමිනියම් නිස්සාරණ ක්‍රියාවලිය පිළිබඳ කාර්මික වෙබිනාර්ස් මාලාව, සම්පත් දායකයා - ඇලුමෙක්ස් පෞද්ගලික සමාගමේ සාමාන්‍ය කළමනාකරු සංජීව කුමාරසේකර මහතා
49	23.11.2021	කාර්මික වෙබිනාර්ස් මාලාව, හරිස්චන්ද්‍ර මිල්ස් පිළිල්සී වෙත හඳුන්වාදීම, යමුනා යාපා මහත්මිය- සිසුන් සහ කාර්ය මණ්ඩලය සඳහා කළමණාකරු
50	17.12.2021	කාර්මික පුහුණු දැනුවත් කිරීමේ වැඩමුළුව, සම්පත් පුද්ගලයා: ඉංජිනේරු. සුසන්ත ජයසිංහ, සහකාර අධ්‍යක්ෂ, විශේෂ කාර්මික පුහුණු අංශය, NAITA. ඉංජිනේරු තාක්ෂණ දෙපාර්තමේන්තුවේ සහ අධ්‍යයන කාර්ය මණ්ඩලයේ සියලුම සිසුන් සඳහා



තත්ත්සුනිශ්චිතකරණ ඒකකය විසින් **2021** මාර්තු **04** වැනි දින පවත්වන ලද රැස්වීම් ශිල්පීය ක්‍රම පිළිබඳ වැඩමුළුව

4.6.6 වෙනත් කටයුතු

තත්ත්ව සහතික කිරීමේ මධ්‍යස්ථානය විසින් 2021 වර්ෂය තුළ සංවර්ධනය කරන ලද ප්‍රතිපත්තිවල සාරාංශය

අංක	ප්‍රතිපත්තිය
01	උපාධි අපේක්ෂක වැඩසටහනේ විකල්ප තක්සේරුව පිළිබඳ ප්‍රතිපත්තිය, ශ්‍රී ලංකා සබරගමුව විශ්වවිද්‍යාලය
02	"මානව සම්පත් සංවර්ධනය" පිළිබඳ ප්‍රතිපත්තිය
03	"සමානාත්මතාවය / වෙනස්කම් නොකිරීම - ශ්‍රී ලංකා සබරගමුව විශ්වවිද්‍යාලය " පිළිබඳ ප්‍රතිපත්තිය
04	"අලුතින් බඳවාගත් කාර්ය මණ්ඩලය සඳහා ඍත්තීය සංවර්ධනය - ශ්‍රී ලංකා සබරගමුව විශ්වවිද්‍යාලය පිළිබඳ ප්‍රතිපත්තිය
05	කලින් පිටවීමේ සහ පසුබැසීමේ විකල්ප පිළිබඳ ප්‍රතිපත්තිය - ශ්‍රී ලංකා සබරගමුව විශ්වවිද්‍යාලය
06	නාමයෝජනා සහ බාහිර පරීක්ෂකයින් / දෙවන පරීක්ෂකයින් පත්කිරීම් සඳහා වන ප්‍රතිපත්තිය
07	සේවක කාර්ය සාධන ඇගයීම පිළිබඳ ප්‍රතිපත්තිය - ශ්‍රී ලංකා සබරගමුව විශ්වවිද්‍යාලය / කාර්ය මණ්ඩල ඇගයීම් ප්රතිපත්තිය
08	තත්ත්ව සහතිකය පිළිබඳ ප්‍රතිපත්තිය - ශ්රී ලංකා සබරගමුව විශ්වවිද්‍යාලය
09	තෝරා ගැනීම පිළිබඳ ප්‍රතිපත්තිය / උපාධි අපේක්ෂකයින් සඳහා පිරිනැමෙන විකල්ප විෂයයන් - SUSL
10	තොරතුරු සහ සන්නිවේදන තාක්ෂණය පිළිබඳ ප්‍රතිපත්තිය (ICT) - ශ්‍රී ලංකා සබරගමුව විශ්වවිද්‍යාලය
11	කාර්ය මණ්ඩල දුක්ගැනවිලි විසඳීමේ ප්‍රතිපත්තිය - ශ්‍රී ලංකා සබරගමුව විශ්වවිද්‍යාලය
12	ශිෂ්‍ය දුක්ගැනවිලි විසඳීමේ ප්‍රතිපත්තිය - ශ්‍රී ලංකා සබරගමුව විශ්වවිද්‍යාලය
13	කාර්ය මණ්ඩල දුක්ගැනවිලි විසඳීම සඳහා ක්‍රියාපටිපාටිය - ශ්‍රී ලංකා සබරගමුව විශ්වවිද්‍යාලය
14	ශිෂ්‍ය දුක්ගැනවිලි විසඳීමේ ප්‍රතිපත්තිය සඳහා ක්‍රියාපටිපාටිය - ශ්‍රී ලංකා සබරගමුව විශ්වවිද්‍යාලය
15	පුස්තකාල වල් නෙලීමේ ප්‍රතිපත්තිය, SUSL

වෙනත් කාර්යයන්

• අධ්‍යයන වගවීම පිළිබඳ 2021.02.22 දින අංක 02/2021 දරණ අභ්‍යන්තර චක්‍රලේඛයක් නිකුත් කර ඇත.

• 2021.06.28 දින අංක 04/2021 දරන අභ්‍යන්තර චක්‍රලේඛයක් අධ්‍යයන මාර්ගෝපදේශ සකස් කිරීම පිළිබඳව නිකුත් කර ඇත.

• ආයතනික සමාලෝචනය පිළිබඳ ක්‍රියාකාරී සැලැස්ම සකස් කර, සනාතන සභාවේ සහ පාලක සභාවේ අනුමැතියෙන් පසුව විශ්වවිද්‍යාල ප්‍රතිපාදන කොමිෂන් සභාව වෙත ඉදිරිපත් කර ඇත.

• වාර්ෂික ශිෂ්‍ය තෘප්තිමත් සමීක්ෂණ පැවැත්වීම සඳහා යාන්ත්‍රණයක් සකස් කිරීම සඳහා කමිටුවක් පත් කර ඇත. 2021 නොවැම්බර් මාසයේ පැවති 35 වැනි තත්ත්ව සුනිශ්චිතකරණය පිළිබඳ සනාතන සභා ස්ථාවර කමිටු රැස්වීමේදී මෙය යෝජනා කරන ලදී.

• සේවක තෘප්තිමත් සමීක්ෂණ පැවැත්වීම සඳහා යාන්ත්‍රණයක් සකස් කිරීම සඳහා කමිටුවක් පත් කර ඇත. මෙය 2021 දෙසැම්බර් මස පැවති 36 වැනි තත්ත්ව සුනිශ්චිතකරණය පිළිබඳ සනාතන සභා ස්ථාවර කමිටු රැස්වීමේදී යෝජනා කරන ලදී.

• විශ්වවිද්‍යාල උපාධිධාරී පැතිකඩ සකස් කර ඇති අතර එය 2021 දෙසැම්බර් මස පැවති සනාතන සභාවට ඉදිරිපත් කරන ලදී.

• විශ්වවිද්‍යාල විෂයමාලා ඇගයීම් කමිටුව (UCEC) පිහිටුවීම.

• ශ්‍රී ලංකා සබරගමුව විශ්වවිද්‍යාලය විසින් උපාධි අපේක්ෂකයින් සඳහා නව උපාධි වැඩසටහන් හඳුන්වාදීම සඳහා වූ ක්‍රියා පටිපාටි මාර්ගෝපදේශය, සකස් කර 27 වැනි තත්ත්ව සුනිශ්චිතකරණය පිළිබඳ සනාතන සභා ස්ථාවර කමිටුව වෙත ඉදිරිපත් කර ඇති අතර 2021 අප්‍රේල් මස පැවති එහි 250 වැනි රැස්වීමේදී සනාතන සභාවේ අනුමැතිය ලබා ගන්නා ලදී.

• විවෘත හා දුරස්ථ අධ්‍යයන කේන්ද්‍රයේ තත්ත්ව සුනිශ්චිතකරණ ඒකකය පිහිටුවන ලදී.

• පශ්චාද් උපාධි අධ්‍යයන පීඨයේ තත්ත්ව සුනිශ්චිතකරණ ඒකකය පිහිටුවන ලදී.

• ශ්‍රී ලංකා සබරගමුව විශ්වවිද්‍යාලයේ පුස්තකාලයේ තත්ත්ව සුනිශ්චිතකරණ ඒකකය පිහිටුවීමට යෝජනා කරන ලදී.

• ශ්‍රී ලංකා සබරගමුව විශ්වවිද්‍යාලයේ උප උපාධි මට්ටමේ සුදුසුකම් ප්‍රදානය කරන වැඩසටහන් සඳහා ප්‍රමුඛතාවය ලබාදීමට යෝජනා අනුමත කිරීම සඳහා කාර්යපටිපාටික මාර්ගෝපදේශ සකස් කර 2021 මැයි මස සනාතන සභාවෙන් අනුමැතිය ලබාගන්නා ලදී.

• පහත ප්‍රතිපත්ති සකස් කිරීම සඳහා කමිටු කිහිපයක් පත් කර ඇති අතර ඒවා සකස් වෙමින් පවතී.

1. ශාස්ත්‍රීය අඛණ්ඩතාව, ආචාර ධර්ම සහ උනන්දුව පිළිබඳ ගැටුම් පිළිබඳ ප්‍රතිපත්තිය
2. ශ්‍රී ලංකා සබරගමුව විශ්වවිද්‍යාලයේ ශිෂ්‍ය උපදේශකයින් සඳහා වැඩසටහන් සංවර්ධනය
3. ශ්‍රී ලංකා සබරගමුව විශ්වවිද්‍යාලයේ රහස්‍ය ලේඛන හැසිරවීමේ ප්‍රතිපත්ති සහ ක්‍රියා පටිපාටි
4. ශ්‍රී ලංකා සබරගමුව විශ්වවිද්‍යාලයේ ශිෂ්‍ය සුභසාධනය පිළිබඳ ප්‍රතිපත්තිය
5. පෙර ඉගෙනීම, ණය හුවමාරුව සහ පාර්ශ්වීය ප්‍රවේශය හඳුනාගැනීම පිළිබඳ ප්‍රතිපත්තිය

4.7 විශ්වවිද්‍යාල ව්‍යාපාර සම්බන්ධතා ඒකකය (UBLC)

4.7.1 දැක්ම

අපි පෞද්ගලික සහ රජය සතු ව්‍යාපාර, අධ්‍යයන ප්‍රජාව, පීඨ සහ උපාධි අපේක්ෂකයින් අතර පරතරය පියවීමට උත්සාහ කරමු.

4.7.2 මෙහෙවර

ව්‍යාපාර සම්බන්ධතා ඒකකයේ අරමුණු සාක්ෂාත් කර ගැනීමේ අරමුණින් ශ්‍රී ලංකා සබරගමුව විශ්ව විද්‍යාලයේ විශ්වවිද්‍යාලයේ ව්‍යාපාර සම්බන්ධතා ඒකකය, ව්‍යාපාර සම්බන්ධතා කළඹේ පහසුකම් සැපයීම, සහාය, විශ්ලේෂණය, සාකච්ඡා, උපාය මාර්ග සැලසුම් කිරීම, සංවිධානය කිරීම, ලේඛනගත කිරීම, සැලසුම් කිරීම හා අධීක්ෂණය මගින් කාර්මික අංශය සමඟ අතුරු මුහුණතක් ලෙස ක්‍රියා කරමින් සම්බන්ධීකරණ කටයුතු සිදුකරයි.

4.7.3 ඉතිහාසය

විශ්වවිද්‍යාල ප්‍රතිපාදන කොමිෂන් සභා වක්‍රලේඛ අංක 10/2016 ට අදාළව ශ්‍රී ලංකා සබරගමුව විශ්වවිද්‍යාලයේ විශ්වවිද්‍යාල ව්‍යාපාර සම්බන්ධතා ඒකකය 2018 වර්ෂයේ අප්‍රේල් මස ස්ථාපනය කරන ලදී. විශ්වවිද්‍යාල ව්‍යාපාර සම්බන්ධතා ඒකකය ස්ථාපනය කිරීම සහ සංවර්ධනය කිරීම පිළිබඳව "AHEAD" ව්‍යාපෘතිය සහ ශ්‍රී ලංකා සබගරගමුව විශ්වවිද්‍යාලය අතර ගිවිසුම 2018 වර්ෂයේ දෙසැම්බර් 27 වන දින අත්සන් කරන ලදී. විශ්වවිද්‍යාල පර්යේෂණ හා නවෝත්පාදන ක්‍රියාකාරකම් බාහිර ව්‍යාපාර පාර්ශවකරුවන් සමඟ සම්බන්ධ කිරීමේ වගකීම විශ්වවිද්‍යාල ව්‍යාපාර සම්බන්ධතා ඒකකය සතු වේ. පුද්ගලික හා රාජ්‍ය ව්‍යාපාර, අධ්‍යයන ප්‍රජාව, පීඨ සහ උපාධි අපේක්ෂකයින් අතර ඇති පරතරය ඉවත් කිරීමට ව්‍යාපාර සම්න්ධතා ඒකකය උත්සාහ කරයි.

විශ්වවිද්‍යාල ව්‍යාපාර සම්බන්ධතා ඒකකය විසින් එහි ක්‍රියාකාරකම්වල අදියර 01, අදියර 02 සහ අදියර 03 සාර්ථකව නිම කරන ලද අතර ඒවා සඳහා පිළිවෙළින් මිලියන 04 ක්, මිලියන 05 ක් සහ මිලියන 04 ක් ලෙස ප්‍රදාන අනුමත කරන ලදී. අදියර 02 සහ අදියර 03 පිළිවෙළින් 2020 පෙබරවාරි 13 සහ ඔක්තොම්බර් 28 දිනවල දී සම්පූර්ණ කරන ලදී. එමෙන්ම අදියර 04 සඳහා ක්‍රියාකාරී සැලසුම් යම් මට්ටමකට සිදු කර ගෙන යමින් පවතී.

4.7.4 කාර්ය මණ්ඩලය

අධ්‍යක්ෂ

මහාචාර්ය ඩී. ඒ. අයි. දයාරත්න	-	කළමනාකරණ අධ්‍යයන පීඨය

උපදේශක මණ්ඩලය

මහාචාර්ය ආර්. එම්. යූ. එස්. කේ. රත්නායක	-	උපකුලපති - සභාපති
මහාචාර්ය පී. එම්. ඒ. එස්. කරුණාරත්න	-	පීඨාධිපති / කෘෂි විද්‍යා පීඨය (2021 ඔක්තෝබර් 05 සිට)

මහාචාර්ය ඩී. ඒ. එම්. ද සිල්වා	-	වැඩබලන පීඨාධිපති / කෘෂි විද්‍යා පීඨය (2021 සැප්තැම්බර් 14 සිට 2021 ඔක්තෝබර් 04 දක්වා)
මහාචාර්ය එම්. එම්. පී. සුමිත්	-	පීඨාධිපති / කෘෂි විද්‍යා පීඨය (2021 සැප්තැම්බර් 14 දක්වා)
ආචාර්ය ආර්. එස්. සබරගමුව	-	පීඨාධිපති / ව්‍යවහාරික විද්‍යා පීඨය
පී. ජී. විපුල අබේරත්න මයා	-	පීඨාධිපති / භූ විඥාපන පීඨය
මහාචාර්ය ඩබ්. කේ. අතුල සී. ඥානපාල	-	පීඨාධිපති / කළමනාකරණ අධ්‍යයන පීඨය
ආචාර්ය එම්.ඒ.සී.එස්.එස්. ප්‍රනාන්දු	-	පීඨාධිපති / සමාජ විද්‍යා හා භාෂා අධ්‍යයන පීඨය
ආචාර්ය ඒ.ඩී. අම්පිටියාවත්ත	-	පීඨාධිපති / තාක්ෂණ පීඨය
මහාචාර්ය ඒ.එම්.එස්. ප්‍රියනාත්	-	පීඨාධිපති / පශ්චාද් උපාධි අධයයන පීඨය
චමිලි ගුණසීල මයා	-	අධ්‍යක්ෂ / සබරගමුව වාණිජ හා කර්මාන්ත මණ්ඩලය
පී. එම්. වමේන්ද්‍ර සෝමතුංග මයා	-	සභාපති, ආහාර හා සොබාදහම පුද්ගලික සමාගම
ඩී. ඒ. ද එස්. වික්‍රමනායක මයා	-	සභාපති, පැලවත්ත කිරි නිෂ්පාදන පුද්ගලික සමාගම
එච්. එම්. එස්. සමරකෝන් මයා	-	නියෝජ්‍ය අධ්‍යක්ෂ, කර්මාන්ත සංවර්ධන මණ්ඩලය, රත්නපුර
පී. රණසිංහ මයා	-	පාලක සභා සාමාජික
එච්. ඩබ්. ගුණදාස මයා	-	පාලක සභා සාමාජික
පී. බී. එන්. ෆනෑන්ඩු	-	සහකාර ලේඛකාධිකාරී / නීති හා ප්‍රලේඛන

පීඨ සම්බන්ධීකාරකවරුන්

අයි. සී. හෙට්ටිආරච්චි මයා	-	කෘෂි විද්‍යා පීඨය
ආචාර්ය තිළිණි සී. කනකේ	-	ව්‍යවහාරික විද්‍යා පීඨය
ආචාර්ය එන්. එම්. පී. එම්. පියසේන	-	භූ විඥාපන පීඨය
ඒ. ඩබ්. ජී. සී. එන්. විජේතුංග	-	කළමනාකරණ අධ්‍යයන පීඨය
ආචාර්ය කේ. ඩී. සී. ඒ. බානගල	-	වෛද්‍ය පීඨය
ආචාර්ය මහේෂ් හපුගොඩ	-	සමාජ විද්‍යා හා භාෂා අධ්‍යයන පීඨය
ආචාර්ය එන්. පී. ලියනවඩුගේ	-	තාක්ෂණ පීඨය

සෛල කළමනාකරු

එම්. පී. ටී. ආර්. සංකල්පන මෙය

ව්‍යාපාර සංවර්ධන කළමණාකරු

කේ. එන්. එම්. එච්. එච්. කොස්ගහකුඹුර මෙය

4.7.5 පැතිකඩ

ශ්‍රී ලංකා සබරගමුව විශ්වවිද්‍යාලයේ විශ්වවිද්‍යාල ව්‍යාපාර සම්බන්ධතා ඒකකය තිරසාර නවෝත්පාදන පද්ධතියක් සඳහා අධ්‍යයන හා කර්මාන්ත සම්බන්ධ කරයි. විශ්වවිද්‍යාලයේ එක් ශක්තියක් වන්නේ විශ්ව විද්‍යාල වලින් ජනනය වන දැනුම සහ නවෝත්පාදනයන් මත පදනම් වූ භාණ්ඩ හා සේවා සොයන කාර්මික සහ ව්‍යාපාරික ප්‍රජාව අතර පර්යේෂණ පරතරය තෘප්තිමත් කිරීම සඳහා විප්ලවීය අදහස් ඇති කැපවූ, අභිප්‍රේරිත පර්යේෂකයන්ගේ සංචිතයයි. විශ්වවිද්‍යාල, ව්‍යාපාරික හවුල්කරුවන් සහ අනෙකුත් රාජ්‍ය සහ පෞද්ගලික අංශ අතර සම්බන්ධතා වර්ධනය කිරීම සඳහා වාණිජකරණය සඳහා ක්‍රියා පටිපාටි රාමුව හරහා බුද්ධිමය දේපළ ආරක්ෂණය සහ කළමනාකරණය සහතික කිරීම, විශ්වවිද්‍යාල පර්යේෂණ ප්‍රතිඵල මාරු කිරීම සඳහා අපි පහසුකම් සපයන්නෙමු. එපමනක් නොව, ව්‍යාපාර සම්බන්ධතා ඒකකය විසින් කර්මාන්ත ගැටලු ශක්‍ය විසඳුම් සමඟින් උපදේශනය කරන අතරම නව නිපැයුම්කරුවන්ට වෙළඳපොළ තුළ ස්ථානයක් වක්‍ර කිරීමට දුරදිග යන වේදිකාවක් සංවර්ධනය කරයි.

අපගේ කාර්යයන්

- පුහුණුවීම් සහ ව්‍යාපාර-අභිමුඛ ශිෂ්‍ය ව්‍යාපෘති සංවර්ධනය කිරීම
- ව්‍යාපාර සඳහා පුහුණු කිරීම් සහ පුහුණු ක්‍රියාකාරකම් සංවිධානය කිරීම
- ව්‍යාපාර සඳහා උපදේශන සේවා ක්‍රියාත්මක කිරීම
- විශ්වවිද්‍යාලය තුළ IP ප්‍රතිපත්තියක් ක්‍රියාත්මක කිරීම
- ව්‍යාපාර සහ විශ්වවිද්‍යාලය අතර පර්යේෂණ සහයෝගිතාව ප්‍රවර්ධනය කිරීම
- විශ්ව විද්‍යාලයේ පර්යේෂණ යටිතල පහසුකම් සහ හැකියාවන් වර්ධනය කිරීම සඳහා පුද්ගලික අංශය සමඟ උපාය මාර්ගික සන්ධාන ප්‍රවර්ධනය කිරීම.

අරමුණු

- ආර්ථික සංවර්ධනය සඳහා ප්‍රමුඛතා විෂයයන් සඳහා බඳවා ගැනීම් වැඩි කිරීම
- උසස් අධ්‍යාපනයේ ගුණාත්මකභාවය වැඩි දියුණු කිරීම
- පර්යේෂණ, සංවර්ධන, නවෝත්පාදන සහ වාණිජකරණය ප්‍රවර්ධනය කිරීම
- පුළුල් ප්‍රජාවකට දැනුම බෙදා හැරීම තුළින් ප්‍රජා සහභාගීත්වය වැඩි දියුණු කිරීම

4.7.6 2021 වර්ෂය තුළ සිදු කරන ලද ක්‍රියාකාරකම්

2021 වර්ෂය තුළ අත්සන් කරන ලද බලපත්‍ර ගිවිසුම්

1. විශ්වවිද්‍යාල ව්‍යාපාර සම්බන්ධතා ඒකකය හරහා ශ්‍රී ලංකා සබරගමුව විශ්ව විද්‍යාලය හා සීමාසහිත ආහාර හා නේවර් පුද්ගලික සමාගම සමඟ ඖෂධ පැළෑටි අඩු ග්ලයිසමික් තේ සංයුතියක නිෂ්පාදන සහ බෙදා හැරීමේ අයිතිය පැවරීම සම්බන්ධව සිය පළමු බලපත්‍ර ගිවිසුම අත්සන් කර ඇත. ශ්‍රී ලංකා සබරගමුව විශ්ව විද්‍යාලයේ ව්‍යවහාරික විද්‍යා පීඨයේ පර්යේෂණ කණ්ඩායමක් විසින් මෙම ඔසු තේ නිෂ්පාදනය සොයා ගන්නා ලදී. නිල උත්සවය 2021 පෙබරවාරි 15 වන දින ශ්‍රී ලංකා සබරගමුව විශ්ව විද්‍යාලයේ දී පැවැත්විණි. මෙම අවස්ථාවට ශ්‍රී ලංකා සබරගමුව විශ්වවිද්‍යාලයේ උපකුලපති, ආහාර සහ නේවර් පුද්ගලික සමාගමේ කළමනාකාර අධ්‍යක්ෂ වමෙන්ද්‍ර සෝමතුංග මහතා සහ අනෙකුත් සම්භාවනීය අමුත්තන් සහභාගී විය.

2. AHEAD ව්‍යාපෘතිය හා ව්‍යවහාරික විද්‍යා පීඨය අතර සහයෝගී ප්‍රයත්නයක් ලෙස සංවර්ධනය කරන ලද දියවැඩියා විරෝධී ක්‍රියාකාරකම් සහිත Soursop පදනම් කරගත් ඖෂධීය වයින් මාලාව වාණිජකරණය කිරීමේ පුරෝගාමී මුල පිරීමක් ලෙස ශ්‍රී ලංකා සබරගමුව විශ්වවිද්‍යාලය විශ්වවිද්‍යාල ව්‍යාපාර සම්බන්ධතා ඒකකය හරහා කැප් ඕර්ගනික් පුද්ගලික සමාගම සමඟ සිය දෙවැනි බලපත්‍ර ගිවිසුම අත්සන් කර ඇත. නිල උත්සවය 2021 අප්‍රේල් 27 වන දින ශ්‍රී ලංකා සබරගමුව විශ්වවිද්‍යාලයේදී පැවැත්විණි. මෙම අවස්ථාවට ශ්‍රී ලංකා සබරගමුව විශ්වවිද්‍යාලයේ උපකුලපති, කැප් ඕර්ගනික් පුද්ගලික සමාගම හි කළමනාකාර අධ්‍යක්ෂ රන්ජන් ටී හන්වපොළ මහතා හා අනෙකුත් සම්භාවනීය අමුත්තන් සහභාගී විය.

3. ව්‍යවහාරික විද්‍යා පීඨයේ පර්යේෂණ කණ්ඩායම විසින් නිර්මාණය කරන ලද ලංකා කුරුඳු බීම වර්ග දෙකක් වන " සෞඛ්‍ය සම්පන්න කුරුඳු ලැටේ " හා "කුරුඳු කොළ තේ" වාණිජකරණය කිරීමට කටයුතු කිරීම සඳහා ශ්‍රී ලංකා සබරගමුව විශ්වවිද්‍යාලය විශ්වවිද්‍යාල ව්‍යාපාර සම්බන්ධතා ඒකකය හරහා කාර්ගිල්ස් ලංකා පුද්ගලික සමාගම සමඟ සිය තුන්වන බලපත්‍ර ගිවිසුම අත්සන් කර ඇත. මෙම සුවිශේෂී අවස්ථාව 2021 නොවැම්බර් 03 වැනි දින විශ්වවිද්‍යාල උපකුලපති කාර්යාලයේ අධ්‍යක්ෂ මණ්ඩල ශාලාවේදී පැවැත්විණි. මෙම අවස්ථාවට ශ්‍රී ලංකා සබරගමුව විශ්වවිද්‍යාලයේ උපකුලපති, මහාචාර්ය තුසිත අබේතුංග, ප්‍රමුඛ අධ්‍යයන විශේෂඥ පර්යේෂණ සහ නවෝත්පාදන - AHEAD ව්‍යාපෘතිය හා ඉම්ටියාස් වහීඩ් මහතා, සමූහ කළමනාකාර අධ්‍යක්ෂ - කාර්ගිල්ස් ලංකා පුද්ගලික සමාගම, ඇතුළු සම්භාවනීය අමුත්තන් රැසක් සහභාගි වූහ.

2021 වසර තුළ අත්සන් කරන ලද අවබෝධතා ගිවිසුම

1. 2021 ජනවාරි 07 වැනි දින ශ්‍රී ලංකා සබරගමුව විශ්වවිද්‍යාලයේදී. ශ්‍රී ලංකා සබරගමුව විශ්වවිද්‍යාලයේ විශ්වවිද්‍යාල ව්‍යාපාර සම්බන්ධතා ඒකකය, ලූප්ස් ඩිජිටල් පුද්ගලික සමාගම සමඟ අවබෝධතා ගිවිසුමක එළඹ ඇත. ශ්‍රී ලංකා සබරගමුව විශ්ව විද්‍යාලයේ ව්‍යවහාරික විද්‍යා පීඨය විසින් නිර්මාණය කරන ලද ''මස් ආදේශක ආහාර නිෂ්පාදනයක්'' නම් නව නිපැයුමට අදාළ පර්යේෂණ සහ සංවර්ධන කටයුතු සඳහා අන්‍යෝන්‍ය සහයෝගීතාවයක් ඇති කර ගැනීම මෙම සහයෝගීතාවයේ ප්‍රධාන අරමුණයි. ඒ අනුව ලූප්ස් ඩිජිටල් පුද්ගලික සමාගම ව්‍යාපෘතිය අවසන් වූ පසු විභව වෙළඳපල ස්ථානවල මෙම නව නිපැයුම ප්‍රයෝජනයට ගැනීමට ශ්‍රී ලංකා සබරගමුව විශ්වවිද්‍යාලය සමඟ හවුල් වේ.
ශ්‍රී ලංකා සබරගමුව විශ්වවිද්‍යාලයේ උපකුලපති මහාචාර්ය උදය රත්නායක සහ ලූප්ස් ඩිජිටල් පුද්ගලික සමාගමේ කළමනාකාර අධ්‍යක්ෂ ෂෙහාන් සෙල්වනායගම් මහතා විසින් ගිවිසුමට අත්සන් කරන ලදී.

2. 2021 පෙබරවාරි 24 වන දින ශ්‍රී ලංකා සබරගමුව විශ්ව විද්‍යාලයේ දී ශ්‍රී ලංකා සබරගමුව විශ්වවිද්‍යාලයේ විශ්වවිද්‍යාල ව්‍යාපාර සම්බන්ධතා ඒකකය හා හේලීස් ඇග්‍රෝ ෆාම්ස් පුද්ගලික සමාගම සමඟ ශ්‍රී ලංකාවේ වගා කරන අර්තාපල් වල අගය එකතු කිරීමේ අවස්ථා අධ්‍යයනය කිරීම සහ හඳුනාගැනීමේ අරමුණින් පර්යේෂණ ව්‍යාපෘතිය හරහා අන්‍යෝන්‍ය වශයෙන් ප්‍රයෝජනවත් සම්බන්ධතා ඇති කර ගැනීමේ අරමුණින් අවබෝධතා ගිවිසුමකට එළඹ ඇත. අර්තාපල් චිප්ස්, ෆ්‍රෙන්ච් ෆ්‍රයිස්, අල කුඤ්ඤු ආදී අගය එකතු කළ අර්තාපල් නිෂ්පාදනය සඳහා අවශ්‍ය භෞතික රසායනික හා රූප විද්‍යාත්මක ලක්ෂණ සපුරන සුදුසු අල වර්ග හඳුනා ගැනීම මෙම ව්‍යාපෘතියේ අරමුණ වේ. මෙම පර්යේෂණ ව්‍යාපෘතියෙන් ඵලදායී ප්‍රතිඵලයක් ලබා ගැනීම සඳහා කෘෂි විද්‍යා පීඨයේ සහ ව්‍යවහාරික විද්‍යා පීඨයේ මගපෙන්වීම සහ අධීක්ෂණය යටතේ හා හේලීස් ආයතන මගින් ලබාදෙන මූල්‍යමය සහය ඇතිව ව්‍යාපෘතිය අඛණ්ඩව ක්‍රියාත්මක විය.

3. ශ්‍රී ලංකා සබරගමුව විශ්වවිද්‍යාලයීය විශ්වවිද්‍යාල ව්‍යාපාර සම්බන්ධතා ඒකකය ''ශ්‍රී ලංකාව තුළ නව්‍ය තාප පිරියම් කිරීමේ තාක්ෂණය භාවිතා කරමින් ශ්‍රී ලංකාවේ ගුණාත්මක අඩු මැණික් කොරන්ඩම් අගය එකතු කිරීම සහ වාණිජකරණය කිරීම'' යන පර්යේෂණ ව්‍යාපෘතිය හරහා ව්‍යාපාරික සබඳතාවක් ඇති කර ගැනීම සඳහා 2021 මාර්තු 03 වන දින සුභාෂ් මැණික් සමඟ අවබෝධතා ගිවිසුමකට එළඹ ඇත. මෙම අවබෝධතා ගිවිසුමේ අරමුණ වන්නේ දේශීය ගෙවුඩ ප්‍රභේද සඳහා අගය එකතු කිරීමේ ක්‍රමයක් ලෙස හඳුන්වා දී ඇති

ප්‍රශස්ත තාප පිරියම් තත්ත්‍වයක් හරහා සකස් කරන ලද ප්‍රතිකාර කළ මැණික් වාණිජකරණය කිරීම සහ එම ප්‍රතිකාර කළ මැණික් අලෙවි කිරීම සඳහා සුභාෂ් මැණික් වෙතින් සහාය ලබා ගැනීමයි. මෙම ව්‍යාපෘතිය සඳහා අරමුදල් සපයනු ලබන්නේ උසස් අධ්‍යාපන ව්‍යාප්තිය සහ සංවර්ධනය වේගවත් කිරීමේ වැඩසටහනේ (AHEAD) පර්යේෂණ නවෝත්පාදන සහ වාණිජකරණය (RIC) ප්‍රදානය මගිනි.

4. ශ්‍රී ලංකා සබරගමුව විශ්වවිද්‍යාලය විශ්වවිද්‍යාල ව්‍යාපාර සම්බන්ධතා ඒකකය හරහා 2021 නොවැම්බර් 11 වැනි දින මැණික් හා ස්වර්ණාභරණ ආශ්‍රිත කර්මාන්ත රාජ්‍ය අමාත්‍යාංශය සමඟ සබරගමුව විශ්වවිද්‍යාලය සහ ශ්‍රී ලංකාව ඇතුළු මැණික් ප්‍රජාව සමඟ ඉගැන්වීම් සහ පර්යේෂණ ක්‍රියාකාරකම් ඉහළ නැංවීම සඳහා අන්‍යෝන්‍ය සහයෝගිතාවයක් ඇති කර ගැනීම සඳහා අවබෝධතා ගිවිසුමකට එළඹ ඇත. ගිවිසුම අත්සන් කළේ සබරගමුව විශ්වවිද්‍යාලයේ උපකුලපතිවරයා වන මහාචාර්ය උදය රත්නායක මහතා සහ අමාත්‍යාංශයේ ලේකම් එස්.එම්. පියතිස්ස මහතා විසිනි. මෙම ගිවිසුම සාක්ෂි දැරීමට ව්‍යාපාර සම්බන්ධතා ඒකකයේ අධ්‍යක්ෂ මහාචාර්ය ඩී. ඒ. යි. දයාරත්න සහ විශ්වවිද්‍යාලය වෙනුවෙන් ව්‍යවහාරික විද්‍යා පීඨයේ පීඨාධිපති ආචාර්ය රසාංගි සබරගමුව සහ අමාත්‍යාංශයේ අධ්‍යක්ෂ (සැලසුම්) විපුල ජයසේකර සහ ශ්‍රී ලංකා ජාතික මැණික් හා ස්වර්ණාභරණ අධිකාරියේ සභාපති තිලක් වීරසිංහ යන මහත්ම මහත්මීහු සහභාගි වූහ. එම උත්සවයේදීම, විශ්ව විද්‍යාල ව්‍යාපාර සම්බන්ධතා ඒකකයේ සහ ව්‍යවහාරික විද්‍යා පීඨයේ මගපෙන්වීම යටතේ ඉතියෝපියාවේ FDRE පතල් කැණීම් හා පෙට්‍රෝලියම් අමාත්‍යාංශය (MOMP) සමඟ දක්ෂ ශ්‍රී ලාංකික මැණික් විද්‍යාඥයින් සහ මැණික් කර්මාන්තයේ ප්‍රවීනයන්ගෙන් නිපුණතා හුවමාරුව හරහා විශේෂඥ දැනුම හුවමාරු කර ගනිමින් අන්‍යෝන්‍ය වශයෙන් වාසිදායක සම්බන්ධතා ඇති කර ගැනීම සඳහා සහභාගී වූ සියලු දෙනා සමඟ විවෘත සාකච්ඡාවක් පැවැත්විණි.

ජාත්‍යන්තර සහයෝගිතා

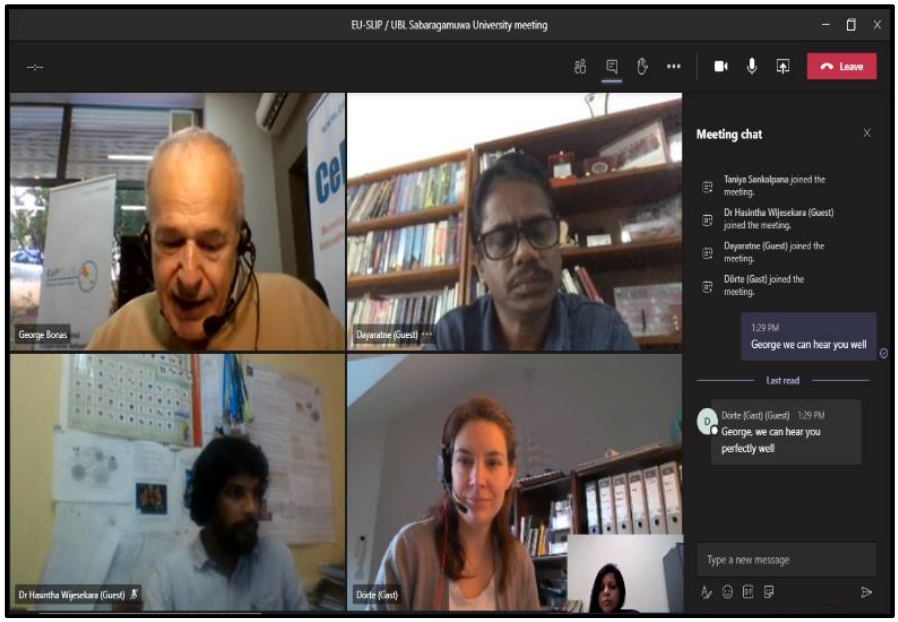

1. සබරගමුව විශ්වවිද්‍යාලය පිළිබඳ තොරතුරු සහ විශේෂයෙන්ම ව්‍යාපාර සම්බන්ධතා ඒකකයේ ක්‍රියාකාරකම් පිළිබඳ තොරතුරු බෙදා ගැනීමට විශ්වවිද්‍යාල ව්‍යාපාර සම්බන්ධතා ඒකකය ඊ. යූ.යූ. ශ්‍රී ලංකා නවෝත්පාදන හවුල් ව්‍යාපෘතිය සමඟ හවුල් වේ. පළමු වන වෙබ් රැස්වීම 2021 ජනවාරි 13 වන දින සූම් හරහා පැවැත් වූ අතර, ඊ. යූ.යූ. ශ්‍රී ලංකා නවෝත්පාදන හවුල් ව්‍යාපෘතියේ (EU-SLIP) සන්දර්භය තුළ එක්ව ක්‍රියාත්මක කිරීමට අපේක්ෂා කළ හැකි ක්‍රියාකාරකම් පිළිබඳව අපි රැස්වීමේදී සාකච්ඡා කළෙමු. අපගේ පළමු රැස්වීමට අනුව පහත දැක්වෙන පරිදි EU-SLIP ව්‍යාපෘතියේ විෂය පථයන්ට අනුකූල විය හැකි ක්‍රියාකාරකම් ඇතුළත් යෝජනාවක් අප විසින් ඉදිරිපත් කර ඇත.
   1. IP දැනුම බෙදා හැරීමේ සැසි සංවිධානය කිරීම
   2. IP පාඨමාලා අනුගමනය කිරීමට අනුග්‍රහය දැක්වීම

කර්මාන්ත සහකරු	නිෂ්පාදන/ව්‍යාපෘති මාතෘකාව
අක්ලීනා අලෙවිකරණ පුද්ගලික සමාගම	කොල්ලු හා කොහිල භාවිතා කරමින් සාදන වේගන් සොසේජස් - ව්‍යවහාරික විද්‍යා පීඨය
පෙරේරා සහ පුත්‍රයෝ බේකර්ස් (පුද්ගලික) සමාගම	ආහාර අපද්‍රව්‍ය කොම්පෝස්ට් බඳුනක් සහ දම් පාට යාම් චිප්ස් - කෘෂිකාර්මික විද්‍යා පීඨය, ඉරිඟු හල් සංස්ථාපිත ජෛව හායනයට ලක්විය හැකි සහ ආහාරයට ගත හැකි ආහාර ඇසුරුම් ද්‍රව්‍ය සහ කොස් පලතුරු පදනම් කරගත් කෙටි ආහාර - ව්‍යවහාරික විද්‍යා පීඨය
ලංකා පළතුරු සහ එළවළු නිෂ්පාදකයින්, සැකසුම්කරුවන් සහ අපනයනකරුවන්ගේ සංගමය	කොස් ගෙඩි ලෙලි පදනම් වූ ඇසුරුම් ද්‍රව්‍ය - ව්‍යවහාරික විද්‍යා පීඨය
පෙලේ උපදේශන පුද්ගලික සමාගම	කාබනික පළිබෝධනාශක, ආහාරයට ගත හැකි භාජන snd ගිල්විය හැකි මාළු ටැංකි පෙරහන ස්වයං පිරිසිදු කිරීම - කෘෂිකාර්මික විද්‍යා පීඨය, පළතුරු මැස්සන් (ටෙප්රිටයිඩ්) විකර්ෂක කුෂන් ද්‍රව්‍ය - ව්‍යවහාරික විද්‍යා පීඨය
විනීතා කෘෂි නිෂ්පාදන	කාබනික පළිබෝධනාශක, ආහාරයට ගත හැකි භාජන සහ ගිල්විය හැකි මාළු ටැංකි පෙරහන ස්වයං පිරිසිදු කිරීම - කෘෂිකාර්මික විද්‍යා පීඨය, පළතුරු මැස්සන් (ටෙප්රිටයිඩ්) විකර්ෂක කුෂන් ද්‍රව්‍ය - ව්‍යවහාරික විද්‍යා පීඨය
සිලෝන් පුද්ගලික සමාගම විසින් කුළුබඩු රසායනාගාරය	ප්‍රති-දියවැඩියා ක්‍රියාකාරකම් සහිත ඖෂධීය සුප් මිශ්‍රණයක් - ව්‍යවහාරික විද්‍යා පීඨය
පැලවත්ත කිරි කර්මාන්ත ශාලාව	Soursop Fleshed Probiotic Ice Cream

3. ජාත්‍යන්තර මට්ටමින් විභව කර්මාන්ත හවුල්කරුවන් ආකර්ෂණය කර ගැනීම

2. ශ්‍රී ලංකාව සහ ඉතියෝපියාව අතර මැණික් කර්මාන්තයේ දැනුම සහ අනෙකුත් අගය එකතු කිරීම් හුවමාරු කර ගැනීමේ සබඳතාවයක් වර්ධනය කර ගැනීම සඳහා 2021 පෙබරවාරි 16 වැනි දින ඕස්ට්‍රේලියාවේ YEKA පාරිසරික විසඳුම සමඟ හමුවක් පවත්වන ලදී. මෙම හමුවෙහි අරමුණ වන්නේ දක්ෂ ශ්‍රී ලාංකික මැණික් විද්‍යාඥයින් සහ මැණික් කර්මාන්තයේ ප්‍රවීණයන්ගෙන් නිපුණතා හුවමාරුව හරහා ඉතියෝපියාවේ පතල් හා ඛනිජ තෙල් අමාත්‍යාංශයේ කාර්ය මණ්ඩලය සහ උනන්දුවක් දක්වන පාර්ශ්වකරුවන් සමඟ විශේෂඥ දැනුම බෙදාගැනීම තුළින් අන්‍යෝන්‍ය වශයෙන් ප්‍රයෝජනවත් සම්බන්ධතා ඇති කර ගැනීමයි. විශ්ව විද්‍යාල ව්‍යාපාර සම්බන්ධතා ඒකකයේ සහ ව්‍යවහාරික විද්යා පීඨයේ මැණික් විද්‍යාඥයින්ගේ සහයෝගය සහ සහාය යටතේ සහයෝගීතාව අඛණ්ඩව සිදු කෙරේ. සාකච්ඡාව නැවත ආරම්භ කිරීම සඳහා 2021 මාර්තු 16 වන දින ඕස්ට්‍රේලියාවේ YEKA පාරිසරික විසඳුම සමඟ දෙවන රැස්වීම පැවැත්වුණු අතර ශ්‍රී ලංකාව සහ ඉතියෝපියාව අතර ජාත්‍යන්තර අවබෝධතා ගිවිසුමකට ළඟීමට සහභාගිවන්නන් එකඟ වී ඇත.

ඊට අමතරව විශ්වවිද්‍යාලයීය ව්‍යාපාර සම්බන්ධතා ඒකකය දැනටමත් පහත සඳහන් කර්මාන්ත හවුල්කරුවන් සමඟ විශ්වවිද්‍යාල පර්යේෂකයන් වාණිජකරණ ප්‍රයත්නයන්හිදී පහත පරිදි සම්බන්ධ කර ඇත.

2021 වර්ෂය තුළ විශ්වවිද්‍යාල ව්‍යාපාර සම්බන්ධතා ඒකකය විසින් පවත්වන ලද වැඩමුළු සහ වෙබිනාර්ස්

1. විශ්වවිද්‍යාල ව්‍යාපාර සම්බන්ධතා ඒකකයෙහි අධ්‍යක්ෂ මහාචාර්ය ඩී.ඒ.අයි. දයාරත්න විසින් 2021 මාර්තු 13 වන දින ශ්‍රී ලංකා සබරගමුව විශ්ව විද්‍යාලයේ උපාධි අපේක්ෂකයින් දැනුවත් කිරීම සඳහා ‘‘බුද්ධිමය දේපළ ආරක්ෂණය සහ තාක්ෂණ බලපත්‍ර ලබා දීම’’ පිළිබඳ වෙබිනාර් එකක් ඉදිරිපත් කර ඇත. එහිදී පහත ක්ෂේත්‍ර පිළිබඳව සාකච්ඡා කෙරිණි.
    - විශ්වවිද්‍යාල ව්‍යාපාර සම්බන්ධතා ඒකකයේ කාර්යභාරය
    - ශ්‍රී ලංකා සබරගමුව විශ්වවිද්‍යාලය හි බුද්ධිමය දේපල ප්‍රතිපත්තිය හඳුන්වාදීම
    - ජාත්‍යන්තර පේටන්ට් බලපත්‍රය පිරවීම (PCT ක්‍රියාවලිය)
    - තාක්ෂණ බලපත්‍ර
    - පේටන්ට් තොරතුරු සෙවීම හැඳින්වීම

2. විශ්වවිද්‍යාල ව්‍යාපාර සම්බන්ධතා ඒකකය විසින් 2021 මාර්තු 27 වැනි දින StartupX Foundry සමඟ සහයෝගයෙන් ව්‍යවසායකත්වය - "බොහෝ උපාධිධාරීන් නොගන්නා වෘත්තීය විකල්පය" පිළිබඳ වෙබිනාර් එකක් සංවිධානය කළේය. ආරාධිත දේශනය කළේ StartupX Foundry වැඩසටහන් කළමනාකරු ආලෝක ගුණසේකර මහතාය. මෙම වෙබිනාර් හි අභිප්‍රාය වන්නේ විශ්ව විද්‍යාල පර්යේෂකයන් සහ උපාධි අපේක්ෂකයින් ඔවුන්ගේ ව්‍යවසායක කුසලතා වර්ධනය කර ගැනීමේ ක්‍රම සහ ඔවුන්ගේ ව්‍යාපාරික අදහස් ඉහළ නැංවීම සඳහා වන උපදෙස් පිළිබඳව දැනුවත් කිරීම.

3. "බුද්ධිමය දේපල ආරක්ෂණය සහ කළමනාකරණය" පිළිබඳ වැඩමුළුව. මෙම වැඩමුළුව කාර්යමණ්ඩල සංවර්ධන මධ්‍යස්ථානය විසින් විශ්වවිද්‍යාල ව්‍යාපාර සම්බන්ධතා ඒකකය හා එක්ව 2021 අප්‍රේල් 23 වැනි දින කාර්යමණ්ඩල සංවර්ධන මධ්‍යස්ථානයේදී සංවිධානය කරන ලද්දේ විශ්වවිද්‍යාල අධ්‍යයන කාර්ය මණ්ඩල සාමාජිකයින්ගේ බුද්ධිමය දේපල කළමනාකරණය කිරීමට ඇති විකල්පයන් පිළිබඳ දැනුම වැඩි දියුණු කිරීම සඳහා ය. මෙම වැඩමුළුව මහාචාර්ය ඩී.ඒ.අයි. දයාරත්න විසින් මෙහෙයවන ලදී.

4. මහාචාර්ය ඩී.ඒ.අයි. දයාරත්න - අධ්‍යක්ෂ / විශ්වවිද්‍යාලීය ව්‍යාපාර සම්බන්ධතා ඒකකය විසින් වෛද්‍ය පීඨයේ සහ තාක්ෂණ පීඨයේ උපාධි අපේක්ෂකයින් දැනුවත් කිරීම සඳහා 2021 ජූනි 29 සහ 2021 ජූලි 17 යන දිනවල ‘‘බුද්ධිමය දේපළ ආරක්ෂණය සහ කළමනාකරණය’’ පිළිබඳ වෙබිනාර්ස් දෙකක් ලබා දී ඇත.

2021 දී බුද්ධිමය දේපල ආරක්ෂණ සංඛ්‍යාලේඛන

2021 වර්ෂය තුළ විශ්වවිද්‍යාලයීය ව්‍යාපාර සම්බන්ධතා ඒකකය හරහා අයදුම් කරන ලද ජාතික පේටන්ට් බලපත්‍ර

| පේටන්ට් අයදුම්
අංකය:	පේටන්ට් මාතෘකාව	ප්‍රධාන පරීක්ෂක
21539	සෝර්සොප් මස් සෑදීමේ සංරචක සංයුතියක් ප්‍රෝබියොටික් අයිස්ක්‍රීම් ඇතුළත් කර ඇත	ඒ. වයි. එල්. ෆනෑන්ඩු මිය
21540	කළු සොල්දාදුවා පියාසර කීටයන් අස්වනු නෙලීමේ ඒකකය එහි අස්වනු නෙලීමේ ක්‍රමය	ආචාර්ය ඒ. ඩබ්. විජේරත්න

පේටන්ට් අයදුම්ප අංකය:	පේටන්ට් මාතෘකාව	ප්‍රධාන පරීක්ෂක
21884	දියවැඩියා විරෝධී ක්‍රියාකාරකම් සහිත සෝර්සොප් පදනම් කරගත් ඖෂධීය වයින් සැකසීමේ ක්‍රමයක්	මහාචාර්ය ආර්. එම්. යූ. එස්. කේ. රත්නායක
21236	සියල්ල එක ක්ෂුද්‍ර පණුවන් සංස්කෘතික ඒකකයකින්	ආචාර්ය සී. එන්. වල්පිට
පොරොත්තු	ස්වයං-යාවත්කාලීන සහ ISO19152 දත්ත ව්‍යුහය මත පදනම් වූ ඉඩම් තොරතුරු පද්ධතියක්, ශ්‍රී ලංකාවේ ප්‍රාදේශීය මහ නගර සභා සඳහා ප්‍රාදේශීය නාගරික මට්ටමින් බලයලත් පරිශීලකයන් විසින් නඩත්තු කර යාවත්කාලීන කරනු ලැබේ.	ආචාර්ය මිලින්ද පියසේන

2021 වර්ෂය තුළ විශ්වවිද්‍යාලයීය ව්‍යාපාර සම්බන්ධතා ඒකකය හරහා අයදුම් කරන ලද ජාත්‍යන්තර පේටන්ට් බලපත්‍ර

ජාත්‍යන්තර පේටන් ප්‍රකාශන අංකය	පේටන්ට් මාතෘකාව	ප්‍රධාන පරීක්ෂක
WO/2021/028769	ශ්‍රී ලංකාවේ බනිජ වැලි වලින් නැනෝ ඔක්සයිඩ් අංශු නිස්සාර කිරීම	මහාචාර්ය සී. පී. උඩවත්ත
WO/2021/124240	සිනමොමම් සෙලානිකම් වලින් කුරුඳු තේ පොඩි නිෂ්පාදනය කිරීමේ ක්‍රියාවලියක්	මහාචාර්ය ඩී. ඒ. එම්. ද සිල්වා
පොරොත්තු	සිනමොමම් සෙලානිකම් වලින් කුරුඳු ලැටෙ නිෂ්පාදනය කිරීමේ ක්‍රියාවලියක්	මහාචාර්ය ඩී. ඒ. එම්. ද සිල්වා

2021 වර්ෂය තුළ විශ්වවිද්‍යාලයීය ව්‍යාපාර සම්බන්ධතා ඒකකය හරහා යෙදෙන වෙළඳ ලකුණු

පේටන්ට් අයදුම්පත් අං	පේටන්ට් මාතෘකාව	අයදුම්පත් දිනය
263931	පෝල්ට්රින් - බිලැක් සෝල්ජර් ෆ්ලයි ලාවා එන්රිච්ඩ්	07/09/2021
263930	ප්‍රෝටී-මැක්ස්- කෘමි ප්‍රෝටීන වලින් පොහොසත් මාළු ආහ	07/09/2021
266761	සිනෝඩෙල් - කුරුඳු බියර්	14/12/2021
266762	ඉස්ක් - ඕලා - උසස් කුරුඳු කෝලා (The Premium)	14/12/2021
266763	විනෝලියෝනා - කුරුඳු වයින්	14/12/2021

2021 වර්ෂය තුළ පිරිනමනු ලබන සේවාවන්

විශ්වවිද්‍යාල නව නිපැයුම් වාණිජමය වශයෙන් ශක්‍ය නිෂ්පාදනයක් බවට උසස් කිරීමට සහ ඒවා විභව කාර්මික හවුල්කරුවන් සමඟ සම්බන්ධ කර ගැනීමට AHEAD ව්‍යාපෘති ප්‍රදානවලින් බීජ ප්‍රාග්ධනය පිරිනැමීමට විශ්වවිද්‍යාල ව්‍යාපාර සම්බන්ධක සෛලය තීරණය කර ඇත. උපරිම රු.50,000 ක් එක් නිෂ්පාදනයක් සංවර්ධනය කිරීම සඳහා ලෝක බැංකුවේ අනුමැතිය ලැබී තිබේ. එම ක්‍රියාකාරකම් මත පදනම්ව, බීජ ප්‍රාග්ධනය සඳහා සලකා බැලිය යුතු ශිෂ්‍ය සහයෝගිතා පර්යේෂණ ව්‍යාපෘති - අධ්‍යයන කාර්ය මණ්ඩලය තෝරා ගැනීම සඳහා අපි ඇගයීම් සැසි හයක් ක්‍රියාත්මක කර ඇති අතර කෘෂිකාර්මික විද්‍යා පීඨයෙන් සහ ව්‍යවහාරික විද්‍යා පීඨයෙන් ලබාගත් ව්‍යාපෘති 22ක් ඇගයීම් මණ්ඩල විසින් තෝරාගෙන ඇත. ඉතිරි ඇගයීම් තවමත් සිදු කර නොමැත.

අනාගත සැලසුම්

ඉහත ක්‍රියාකාරකම් වලට අමතරව, පහත සඳහන් කාර්යයන් අපගේ නල මාර්ගයේ රැඳී සිටියි.

1. වෙළඳපල ශක්‍යතාවක් ඇති විශ්ව විද්‍යාල නවෝත්පාදනයන් සමාජයට හෙළිදරව් කිරීම සඳහා ‘‘නව නිපැයුම් අලෙවිසැලක්’’ ස්ථාපිත කිරීම සහ කාර්මික හවුල්කරුවන් සම්බන්ධ කර ගැනීම සඳහා මූලාකෘති නිෂ්පාදන ප්‍රදර්ශනය කෙරේ.
2. දෙපාර්ශවයටම අන්‍යෝන්‍ය ප්‍රතිලාභ සඳහා පහසුකම් සලසන අතරම කුඩා හා මධ්‍ය පරිමාණ ව්‍යවසායකයින් හරහා විශ්වවිද්‍යාල පර්යේෂකයන් විසින් සොයා ගන්නා ලද නව්‍ය නිෂ්පාදන වාණිජකරණය කිරීමට අවස්ථාවක් නිර්මාණය කිරීම සඳහා කර්මාන්ත සංසදයක් සංවිධානය කිරීම.
3. විශ්ව විද්‍යාල ප්‍රජාවට සහ අපගේ සහාය අපේක්ෂා කරන බාහිර පාර්ශ්වයන්ට සහාය දැක්වීමේ බලාපොරොත්තුවෙන් විශ්වවිද්‍යාලයීය ව්‍යාපාර සම්බන්ධතා ඒකකයේ භූමිකාව සහ ක්‍රියාකාරකම් ප්‍රදර්ශනය කිරීම සඳහා වෙබ් අඩවියක් සංවර්ධනය කිරීම.
4. ශ්‍රී ලංකාවේ වගා කරන අර්තාපල් ප්‍රභේදවල අගය එකතු කිරීම සහ නිෂ්පාදන සංවර්ධනය මත පදනම් වූ ආරම්භයක් ස්ථාපිත කිරීම.
5. බහුවිධ විෂයයන් වල සිසුන්, පීඨය සහ වෘත්තිකයන් සම්බන්ධ කර ගනිමින් සම-නිර්මාණය දිරිමත් කරන ව්‍යවසායක පරිසර පද්ධතිය පෝෂණය කිරීම සඳහා විශ්වවිද්‍යාලය සඳහා ආරම්භක ප්‍රතිපත්තියක් සකස් කිරීම සහ ඔවුන්ගේ අදහස් පෝෂණය කිරීම සඳහා අවශ්‍ය මග පෙන්වීම, උපදේශනය සහ යටිතල පහසුකම් සහය ව්‍යවසායකයින්ට ලබා දීම. ඒවා සාර්ථක ආරම්භක බවට පරිවර්තනය කිරීමට දීම.
6. විශ්වවිද්‍යාලයීය ව්‍යාපාර සම්බන්ධතා ඒකකය පුවත් සහ සිදුවීම්, විශ්වවිද්‍යාල නවෝත්පාදන, පර්යේෂණ ව්‍යාපෘති, කඩදාසි ලිපි ආදිය සම්බන්ධයෙන් වටිනා තොරතුරු බෙදා ගැනීමට කාර්තුමය පුවත් පත්‍රිකාවක් නිර්මාණය කිරීම.
7. විශ්වවිද්‍යාල නව නිපැයුම්කරුවන්ගේ අදහස් සහ නව්‍ය සිතුවිලි ඉදිරිපත් කිරීමට වේදිකාවක් නිර්මාණය කිරීම සඳහා ‘‘නව නිපැයුම් සමාජයක්’’ පිහිටුවීම.
8. නවෝත්පාදනයට දායක වීම සඳහා **IP** පද්ධතියේ විවිධ ක්‍රීඩකයින්ට අදාළ වන විශ්ව විද්‍යාල ප්‍රජාවගේ විවිධ කුසලතා උපයෝගී කර ගැනීම සඳහා පන්තියේ බුද්ධිමය දේපල පුහුණු සැසි පැවැත්වීම.

4.8 ස්ත්‍රී පුරුෂ සමාජභාවීය සමානාත්මතා සහ සාධාරණත්වය පිළිබඳ කේන්ද්‍රය

4.8.1 ඉතිහාසය

ශ්‍රී ලංකාවේ විශ්වවිද්‍යාල ප්‍රතිපාදන කොමිෂන් සභාවේ (UGC) මගපෙන්වීම යටතේ සබරගමුව විශ්වවිද්‍යාලයේ ස්ත්‍රී පුරුෂ සමාජභාවීය සමානාත්මතාවය සහ සාධාරණත්වය පිළිබඳ කේන්ද්‍රය (CGEE) 2017 ජනවාරි මාසයේදී පිහිටුවන ලදී. මෙම මධ්‍යස්ථානය සෘජුවම උපකුලපතිවරයා යටතේ ක්‍රියාත්මක වේ. මෙම මධ්‍යස්ථානයේ පුරෝගාමී අධ්‍යක්ෂවරයා වූයේ ශ්‍රී ලංකා සබරගමුව විශ්වවිද්‍යාලයේ සමාජ විද්‍යා අධ්‍යයනාංශයේ සමාජ විද්‍යාව පිළිබඳ ජ්‍යෙෂ්ඨ කථිකාචාර්ය සමන් හඳරගම මහතාය. ස්ත්‍රී පුරුෂ සමාජභාවීය සමානාත්මතාවය සහ සාධාරණත්වය පිළිබඳ කේන්ද්‍රය පිහිටා ඇත්තේ සිසුන්ගේ සුභසාධන ශාඛාව සහ ශ්‍රී ලංකා සබරගමුව විශ්වවිද්‍යාලයෙහි ජ්‍යෙෂ්ඨ ශිෂ්‍ය උපදේශක කාර්යාලය අසල ය.

4.8.2 හැඳින්වීම

ශ්‍රී ලංකා සබරගමුව විශ්වවිද්‍යාලය ස්ත්‍රී පුරුෂ සමාජභාවීය සමානාත්මතාවය සහ සාධාරණත්වය (GEE) සහ කාන්තා සවිබල ගැන්වීම් ප්‍රවර්ධනය සඳහා කැපවී සිටින අතර එහිදී සියලුම ශිෂ්‍ය ශිෂ්‍යාවන්, අධ්‍යයන, පරිපාලන සහ සහායක කාර්ය මණ්ඩලය, කාන්තා සහ පිරිමි, සමාන අවස්ථා, මානව හිමිකම් සහ සියලු ආකාරයේ වෙනස්කම් කිරීම් සහ හිරිහැර කිරීම වලින් නිදහස් වේ.. එම නිසා විශ්වවිද්‍යාල ප්‍රජාවේ සාමාජිකයන්ට ස්ත්‍රී පුරුෂ අසමානතාවයෙන් සහ ලිංගික හා ස්ත්‍රී පුරුෂ සමාජභාවය පදනම් වූ ප්‍රචණ්ඩත්වයෙන් (SGBV) නිදහස් බව සහතික කිරීමේ වගකීම ඇත.

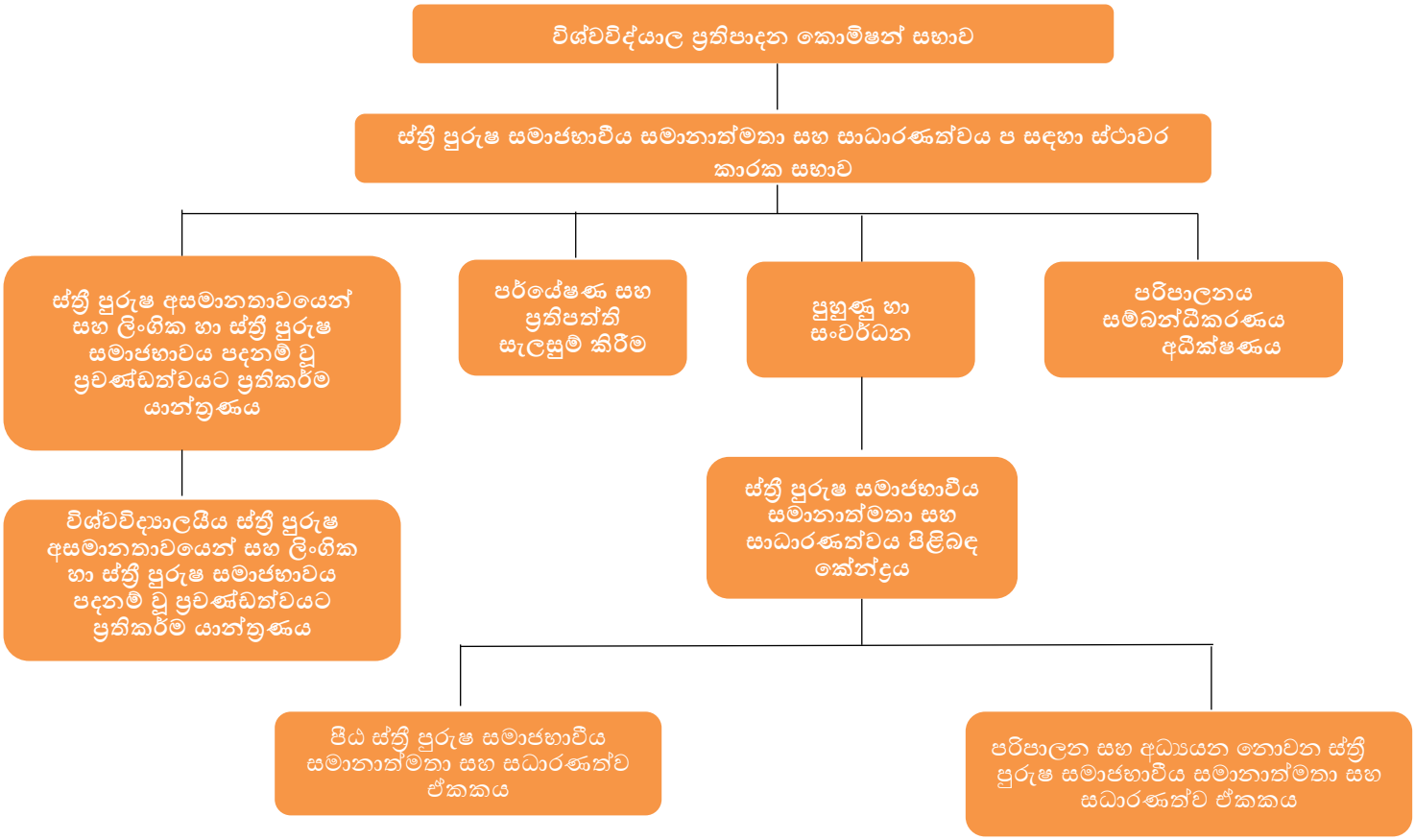

මෙලෙස ස්ත්‍රී පුරුෂ සමාජභාවීය සමානාත්මතාවය සහ සාධාරණත්වය පිළිබඳ ශ්‍රී ලංකා සබරගමුව විශ්වවිද්‍යාලයීය ප්‍රතිපත්තිය සැලසුම් කර ඇත්තේ කාන්තාවන් සහ පිරිමින් අතර සමානාත්මතාවය ප්‍රවර්ධනය කිරීම සඳහා ය; නීති විරෝධී වෙනස්කම් කිරීම් සහ හිරිහැර කිරීම් ඉවත් කිරීමට; සහ එහි සියලුම කාර්ය මණ්ඩලයේ සහ සිසුන්ගේ අයිතිවාසිකම් සහ ගෞරවය ගෞරවයට පාත්‍ර වන පරිදි ඔවුන්ගේ පූර්ණ හැකියාවන් කරා ළඟා වීමට ඔවුන්ට උපකාර කිරීම සඳහා ඇතුළත් වැඩ, ඉගෙනුම් සහ සමාජ පරිසරයක් සැපයීම. කාර්ය මණ්ඩලය හෝ සිසුන් ලෙස ශ්‍රී ලංකා සබරගමුව විශ්වවිද්‍යාලය වෙත අයදුම් කිරීමෙන් ඉහළම හැකියාවක් ඇති පුද්ගලයින්ට බාධාවක් විය හැකි බාධක ඉවත් කිරීමට විශ්ව විද්‍යාලය කටයුතු කරනු ඇත.

ස්ත්‍රී පුරුෂ සමාජභාවීය සමානාත්මතාවය සහ සාධාරණත්වය පිළිබඳ කේන්ද්‍රයේ සංයුතිය

a) උපකුලපති (සභාපතිනිය)
b) අධ්‍යක්ෂ – ස්ත්‍රී පුරුෂ සමාජභාවීය සමානාත්මතාවය සහ සාධාරණත්වය පිළිබඳ ඒකකය (සම සභාපති)
c) සියලුම පීඨයන්හි පීඨාධිපතිවරුන්
d) ලේඛකාධිකාරී
e) මූල්‍යාධිකාරී
f) අධ්‍යක්ෂ/කාර්ය මණ්ඩල සංවර්ධන මධ්‍යස්ථානය
g) එක් එක් පීඨයන්හි අධ්‍යයන කාර්යමණ්ඩල නියෝජිතයින් දෙදෙනෙක් (එක් ගැහැණු කෙනෙක් හා එක් පිරිමි පුද්ගලයෙක්)
h) එක් එක් පීඨයන්හි අධ්‍යයන සහයක කාර්යමණ්ඩල නියෝජිතයින් දෙදෙනෙක් (එක් ගැහැණු කෙනෙක් හා එක් පිරිමි පුද්ගලයෙක්)
i) එක් එක් පීඨයන්හි ශිෂ්‍ය නියෝජිතයින් දෙදෙනෙක් (එක් ගැහැණු කෙනෙක් හා එක් පිරිමි පුද්ගලයෙක්)

4.8.3 ස්ථිර කාර්යමණ්ඩලය

අධ්‍යක්ෂ - ආචාර්ය යූ. පී. ලේකම්ගේ / සමාජ විද්‍යා හා භාෂා අධ්‍යයන පීඨය

4.8.4 ස්ත්‍රී පුරුෂ සමාජභාවීය සමානාත්මතාවය සහ සාධාරණත්වය පිළිබඳ ඒකකයේ කාර්යයන්

1. ස්ත්‍රී පුරුෂ සමාජභාවීය සමානාත්මතාවය සහ සාධාරණත්වය පිළිබඳ පුහුණුව ලබා දීම
2. විශ්වවිද්‍යාල මට්ටමින් පර්යේෂණ පැවැත්වීම, ප්‍රතිපත්ති සමාලෝචනය කිරීම සහ ප්‍රතිපත්ති යෙදවුම් වලට දායක වීම
3. ස්ත්‍රී පුරුෂ සමාජභාවීය සමානාත්මතාවය සහ සාධාරණත්වය පිළිබඳ සංකල්ප සහ භාවිතයන් ඇති කිරීම සඳහා විෂයමාලා ප්‍රතිසංස්කරණ සිදු කිරීම
4. ලිංගික සහ ස්ත්‍රී පුරුෂ සමාජභාවය පදනම් කරගත් ප්‍රචණ්ඩත්වය වැළැක්වීම සහ ඒවාට ප්‍රතිචාර දැක්වීම.
5. විශ්වවිද්‍යාලය තුළ ස්ත්‍රී පුරුෂ අසමානතාවයෙන් සහ ලිංගික හා ස්ත්‍රී පුරුෂ සමාජභාවය පදනම් වූ ප්‍රචණ්ඩත්වයෙන් වැළැක්වීමේ ක්‍රම සහ ක්‍රම හඳුනා ගැනීම සහ අදාළ කුසලතා වර්ධනය කිරීම මගින් ස්ත්‍රී පුරුෂ අසමානතාවයෙන් සහ ලිංගික හා ස්ත්‍රී පුරුෂ සමාජභාවය පදනම් වූ ප්‍රචණ්ඩත්වයෙන් වැළැක්වීමට සහ ඒවාට ප්‍රතිචාර දැක්වීමට කාර්ය මණ්ඩලය සහ සිසුන් බලගැන්වීම.
6. ආයතනික මට්ටමින් ස්ත්‍රී පුරුෂ සමාජභාවීය සමානාත්මතාවය සහ සාධාරණත්වය පිළිබඳ ප්‍රතිපත්තිය ක්‍රියාත්මක කිරීමට පහසුකම් සැලසීමේ සහ අධීක්ෂණය කිරීමේ හැකියාව වැඩි දියුණු කිරීම.
7. ලිංගික හා ස්ත්‍රී පුරුෂ සමාජභාවය පදනම් කරගත් ප්‍රචණ්ඩත්වය විමසීම සහ වැරදිකරුවන්ට විනය ක්‍රියාමාර්ග ගැනීම සඳහා විශ්වවිද්‍යාල සභාවලට යෝජනා කිරීම සහ චින්දිතයින්ට පහසුකම් සැලසීම.

4.8.5 2021 දී සිදු කරන ලද ක්‍රියාකාරකම්

- විශ්වවිද්‍යාලයේ සියලුම පීඨවල ස්ත්‍රී පුරුෂ සමාජභාවය පිළිබඳ සෛල පිහිටුවීමට පියවර ගෙන ඇත.
- ස්ථාවර කමිටු සාමාජිකයා ලෙස විශ්වවිද්‍යාල ප්‍රතිපාදන කොමිෂන් සභාවෙහි ස්ත්‍රී පුරුෂ සමානාත්මතාවය/ සමානාත්මතාවය සහ ස්ත්‍රී පුරුෂ අසමානතාවයෙන් සහ ලිංගික හා ස්ත්‍රී පුරුෂ සමාජභාවය පදනම් වූ ප්‍රචණ්ඩත්වයෙන් වැළැක්වීමට සහ නවක වදය වැළැක්වීමේ මධ්‍යස්ථානය විසින් පවත්වන ලද වෙබිනාර්ස් සහ රැස්වීම්වලට සහභාගී විය.
- කළමනාකරණ අධ්‍යයන පීඨයේ පළමු වසර සිසුන් සඳහා 2021 .04 .10 දින වෙබිනාර් එකක් පැවැත්වීය.

5. අභ්‍යන්තර උපාධි අපේක්ෂකයින් සඳහා නව ඇතුළත් කිරීම් සහ සිසුන් බඳවා ගැනීම (දේශීය සහ විදේශීය)

5.1 අභ්‍යන්තර උපාධි පාඨමාලා සඳහා අලුතින් ඇතුළත් වූ දේශීය සිසුන්

පීඨය	අධ්‍යයන වැඩසටහන	බඳවා ගත් වර්ෂය	එකතු වූ බඳවා ගැනීම්	ලියාපදිංචි අංකය	හදාරනු ලබන පාඨමාලා අංක
කෘෂි විද්‍යා පීඨය	විද්‍යාවේදී කෘෂි විද්‍යා උපාධිය	2020/2	139		තවමත් බඳවා ගැනීමට ඇත
	විද්‍යාවේදී ආහාර ව්‍යාපාර කළමනාකරණ උපාධිය		135		
ව්‍යවහාරික විද්‍යා පීඨය	විද්‍යාවේදී ආහාර විද්‍යා හා තාක්ෂණ උපාධිය		88		
	විද්‍යාවේදී ජීව විද්‍යා උපාධිය		104		
	විද්‍යාවේදී භෞතික විද්‍යා උපාධිය		100		
	විද්‍යාවේදී පරිගණක හා තොරතුරු පද්ධති උපාධිය		178		
	විද්‍යාවේදී ක්‍රීඩා විද්‍යා හා කළමනාකරණ උපාධිය		86		
	විද්‍යාවේදී ශාරීරික අධ්‍යාපන උපාධිය		97		
	විද්‍යාවේදී මෘදුකාංග ඉංජිනේරු උපාධිය		58		
භූ විඥාපන පීඨය	විද්‍යාවේදී සමීක්ෂණ විද්‍යා උපාධිය		165		
කළමනාකරණ අධ්‍යයන පීඨය	විද්‍යාවේදී කළමනාකරණ අධ්‍යයන උපාධිය		386		
	විද්‍යාවේදී සංචාරක හා සත්කාරක කළමනාකරණ උපාධිය		111		
වෛද්‍ය පීඨය	විද්‍යාවේදී ඖෂධ හා ශල්‍යකර්ම උපාධිය		99		
සමාජ විද්‍යා හා භාෂා අධ්‍යයන පීඨය	ශාස්ත්‍රවේදී උපාධිය		281		
	අතිරික්ත බඳවාගැනීම්		70		
	ශාස්ත්‍රවේදී පරිවර්තන අධ්‍යයන උපාධිය		30		
තාක්ෂණ පීඨය	විද්‍යාවේදී ඉංජිනේරු තාක්ෂණ විද්‍යා උපාධිය		114		
	විද්‍යාවේදී පෛව පද්ධති තාක්ෂණවේද උපාධිය		111		
එකතුව			**2352**		

පීඨය	අධ්‍යයන වැඩසටහන	බඳවා ගත් වර්ෂය	එකඟ වූ බඳවා ගැනීම	ලියාපදිංචි අංකය	හදාරනු ලබන පාඨමාලා අංක
කෘෂි විද්‍යා පීඨය	විද්‍යාවේදී කෘෂි විද්‍යා උපාධිය	2019/ 2020	139	130	129
	විද්‍යාවේදී ආහාර ව්‍යාපාර කළමනාකරණ උපාධිය		135	117	117
ව්‍යවහාරික විද්‍යා පීඨය	විද්‍යාවේදී ආහාර විද්‍යා හා තාක්ෂණ උපාධිය		88	70	62
	විද්‍යාවේදී ජීව විද්‍යා උපාධිය		104	83	80
	විද්‍යාවේදී භෞතික විද්‍යා උපාධිය		100	82	66
	විද්‍යාවේදී පරිගණක හා තොරතුරු පද්ධති උපාධිය		178	148	141
	විද්‍යාවේදී ක්‍රීඩා විද්‍යා හා කළමනාකරණ උපාධිය		86	79	79
	විද්‍යාවේදී ශාරීරික අධ්‍යාපන උපාධිය		97	91	90
	විද්‍යාවේදී මෘදුකාංග ඉංජිනේරු උපාධිය		58	50	50
භූ විඥාපන පීඨය	විද්‍යාවේදී සමීක්ෂණ විද්‍යා උපාධිය		165	140	139
කළමනාකරණ අධ්‍යයන පීඨය	විද්‍යාවේදී කළමනාකරණ අධ්‍යයන උපාධිය		386	408	403
	විද්‍යාවේදී සංචාරක හා සත්කාරක කළමනාකරණ උපාධිය		111	110	109
වෛද්‍ය පීඨය	විද්‍යාවේදී ඖෂධ හා ශල්‍යකර්ම උපාධිය		99	110	110
සමාජ විද්‍යා හා භාෂා අධ්‍යයන පීඨය	ශාස්ත්‍රවේදී උපාධිය		281	293	293
	අතිරික්ත බඳවාගැනීම		70	31	31
	ශාස්ත්‍රවේදී පරිවර්තන අධ්‍යයන උපාධිය		30	39	39
තාක්ෂණ පීඨය	විද්‍යාවේදී ඉංජිනේරු තාක්ෂණ විද්‍යා උපාධිය		114	118	118
	විද්‍යාවේදී ජෛව පද්ධති තාක්ෂණවේද උපාධිය		111	120	120
එකතුව			**2352**	**2219**	**2176**

5.2 අභ්‍යන්තර උපාධි පාඨමාලා සඳහා දේශීය සිසුන් බඳවා ගැනීම (සම්පූර්ණ සිසුන් සංඛ්‍යාව)

පීඨය	අධ්‍යයන වැඩසටහන	අධ්‍යයන වර්ෂය	බඳවාගත් වර්ෂය	UGC බඳවා ගැනීම (දේශීය සිසුන්)			පාර්ශ්වික ඇතුල්වීම*		
				පිරිමි	ගැහැණු	එකතුව	පිරිමි	ගැහැණු	එකතුව
කෘෂි විද්‍යා පීඨය	විද්‍යාවේදී කෘෂි විද්‍යා උපාධිය	1 වන වසර	2019/ 2020	29	100	129	3	1	4
	විද්‍යාවේදී ආහාර ව්‍යාපාර කළමනාකරණ උපාධිය			21	96	117			
ව්‍යවහාරික විද්‍යා පීඨය	විද්‍යාවේදී ආහාර විද්‍යා හා තාක්ෂණ උපාධිය			18	44	62			
	විද්‍යාවේදී ජීව විද්‍යා උපාධිය			21	59	80			
	විද්‍යාවේදී භෞතික විද්‍යා උපාධිය			34	32	66			
	විද්‍යාවේදී පරිගණක හා තොරතුරු පද්ධති උපාධිය			87	54	141			
	විද්‍යාවේදී ක්‍රීඩා විද්‍යා හා කළමනාකරණ උපාධිය			45	34	79			
	විද්‍යාවේදී ශාරීරික අධ්‍යාපන උපාධිය			38	52	90			
	විද්‍යාවේදී මෘදුකාංග ඉංජිනේරු උපාධිය			31	19	50			
භූ විඥාපන පීඨය	විද්‍යාවේදී සමීක්ෂණ විද්‍යා උපාධිය			103	36	139			
කළමනාකරණ අධ්‍යයන පීඨය	විද්‍යාවේදී කළමනාකරණ අධ්‍යයන උපාධිය			112	291	403			
	විද්‍යාවේදී සංචාරක හා සත්කාරක කළමනාකරණ උපාධිය			31	78	109			
වෛද්‍ය පීඨය	විද්‍යාවේදී ඖෂධ හා ශල්‍යකර්ම උපාධිය			78	32	110			
සමාජ විද්‍යා හා භාෂා අධ්‍යයන පීඨය	ශාස්ත්‍රවේදී උපාධිය			38	286	324			
	ශාස්ත්‍රවේදී පරිවර්තන අධ්‍යයන උපාධිය			2	37	39			
තාක්ෂණ පීඨය	විද්‍යාවේදී ඉංජිනේරු තාක්ෂණ විද්‍යා උපාධිය			97	21	118			
	විද්‍යාවේදී ජෛව පද්ධති තාක්ෂණවේද උපාධිය			21	91	120			
එකතුව				**806**	**1362**	**2176**	**3**	**1**	**4**

පීඨය	අධ්‍යයන වැඩසටහන	අධ්‍යයන වර්ෂය	බඳවාගත් වර්ෂය	විශ්වවිද්‍යාල ප්‍රතිපාදන කොමිෂන් සභා බඳවාගැනීම් (දේශීය සිසුන්)		
				පිරිමි	ගැහැණු	එකතුව
කෘෂි විද්‍යා පීඨය	විද්‍යාවේදී කෘෂි විද්‍යා උපාධිය	දෙවන වසර	2018/ 2019	19	70	89
	විද්‍යාවේදී ආහාර ව්‍යාපාර කළමනාකරණ උපාධිය			17	58	75
ව්‍යවහාරික විද්‍යා පීඨය	විද්‍යාවේදී ආහාර විද්‍යා හා තාක්ෂණ උපාධිය			22	29	51
	විද්‍යාවේදී ජීව විද්‍යා උපාධිය			8	46	54
	විද්‍යාවේදී භෞතික විද්‍යා උපාධිය			19	23	42
	විද්‍යාවේදී පරිගණක හා තොර පද්ධති උපාධිය			56	39	95
	විද්‍යාවේදී ක්‍රීඩා විද්‍යා හා කළමනාකරණ උපාධිය			24	23	47
	විද්‍යාවේදී ශාරීරික අධ්‍යාපන උපාධිය			15	32	47
භූ විඥාපන පීඨය	විද්‍යාවේදී සමීක්ෂණ විද්‍යා උපාධිය			65	34	99
කළමනාකරණ අධ්‍යයන පීඨය	විද්‍යාවේදී කළමනාකරණ අධ්‍යයන උපාධිය			84	190	274 i
	විද්‍යාවේදී සංචාරක හා සත්කාරක කළමනාකරණ උපාධිය			17	46	63
වෛද්‍ය පීඨය	විද්‍යාවේදී ෙඖෂධ හා ශල්‍යකර්ම උපාධිය			27	48	75
සමාජ විද්‍යා හා හ අධ්‍යයන පීඨය	ශාස්ත්‍රවේදී උපාධිය			43	240	283
	ශාස්ත්‍රවේදී පරිවර්තන අධ්‍යයන උපාධිය			2	20	22
තාක්ෂණ පීඨය	විද්‍යාවේදී ඉංජිනේරු තාක්ෂණ විද්‍යා උපාධිය			63	11	74 ii
	විද්‍යාවේදී ෛජව පද්ධති තාක්ෂණවේද උපාධිය			28	48	76 iii
එකතුව				**509**	**957**	**1466**

i. විද්‍යාවේදී කළමනාකරණ අධ්‍යයන උපාධිය
සිසුන් තිදෙනෙකු කල්දැමීම ලබා ගෙන නැවත 2018/2019 කණ්ඩායමට ඇතුළත් විය.

ii. විද්‍යාවේදී ෛජව පද්ධති තාක්ෂණවේද උපාධිය
එක් සිසුවෙකු කල්දැමීම ගෙන නැවත 2018/2019 කණ්ඩායමට ඇතුළත් විය.

iii. විද්‍යාවේදී ඉංජිනේරු තාක්ෂණ උපාධිය
එක් සිසුවෙකු කල්දැමීම ගෙන නැවත 2018/2019 කණ්ඩායමට ඇතුළත් විය.

පීඨය	අධ්‍යයන වැඩසටහන	අධ්‍යයන ව	බඳවාග වර්ෂය	විශ්වවිද්‍යාල ප්‍රතිපාදන කොමිෂන් සභා බඳවාගැ (දේශීය සිසුන්)		
				පිරිමි	ගැහැණු	එකතුව
කෘෂි විද්‍යා පීඨය	විද්‍යාවේදී කෘෂි විද්‍යා උපාධිය	තුන්වන වසර	2017/ 2018	20	57	77
	විද්‍යාවේදී ආහාර ව්‍යාපාර කළමනාකරණ උපාධිය			15	55	70
ව්‍යවහාරික විද්‍යා පීඨය	විද්‍යාවේදී ආහාර විද්‍යා හා තාක්ෂණ උපාධිය			17	30	47
	විද්‍යාවේදී ජීව විද්‍යා උපාධිය			11	39	50
	විද්‍යාවේදී භෞතික විද්‍යා උපාධිය			17	26	43
	විද්‍යාවේදී පරිගණක හා තොරතුරු පද්ධති උපාධිය			54	34	88
	විද්‍යාවේදී ක්‍රීඩා විද්‍යා හා කළමනාකරණ උපාධිය			26	22	48
	විද්‍යාවේදී ශාරීරික අධ්‍යාපන උපාධිය			28	19	47
භූ විඥාපන පීඨය	විද්‍යාවේදී සමීක්ෂණ විද්‍යා උපාධිය			78	18	96 i
කළමනාකරණ අධ්‍යයන පීඨය	විද්‍යාවේදී කළමනාකරණ අධ්‍යයන උපාධිය			76	187	263 ii
	විද්‍යාවේදී සංචාරක හා සත්කාරක කළමනාකරණ උපාධිය			20	38	58
වෛද්‍ය පීඨය	විද්‍යාවේදී ඖෂධ හා ශල්‍යකර්ම උපාධිය			29	41	70
සමාජ විද්‍යා හා භාෂා අධ්‍යයන පීඨය	ශාස්ත්‍රවේදී උපාධිය			30	212	242 iii
	ශාස්ත්‍රවේදී පරිවර්තන අධ්‍යයන උපාධිය			-	20	20
තාක්ෂණ පීඨය	විද්‍යාවේදී ඉංජිනේරු තාක්ෂණ විද්‍යා උපාධිය			14	61	75
	විද්‍යාවේදී ජෛව පද්ධති තාක්ෂණවේද උපාධිය			69	05	74
එකතුව				**504**	**864**	**1368**

i විද්‍යාවේදී සමීක්ෂණ විද්‍යා උපාධිය
සිසුන් දෙදෙනෙකු කල්දැමීම ලබා ගෙන නැවත 2017/2018 කණ්ඩායමට ඇතුළත් විය.

ii විද්‍යාවේදී කළමනාකරණ අධ්‍යයන උපාධිය
සිසුන් හතර දෙනෙක් කල්දැමීම ලබා ගෙන නැවත 2017/2018 කණ්ඩායමට ඇතුළත් විය.

iii ශාස්ත්‍රවේදී උපාධිය
සිසුන් අට දෙනෙක් කල්දැමීම් ලබාගෙන නැවත 2017/2018 කණ්ඩායමට ඇතුළත් වූහ.

සමාජ විද්‍යා හා භාෂා පීඨයේ 2017/2018 අධ්‍යයන වර්ෂය සඳහා සිසුන් ලියාපදිංචි කිරීම් පහත පරිදි වේ.

ශාස්ත්‍රවේදී උපාධිය

- සිසුන් අට දෙනෙක් කල්දැමීම ලබා ගෙන නැවත 2017/2018 කණ්ඩායමට ඇතුළත් විය.
- 2019.06.30 දින වාර්තාවේ පිරිමි සිසුන් සංඛ්‍යාව 35 ක් සහ 2020.06.30 දින වාර්තාවේ 37 ක් විය. සිසුන් දෙදෙනෙකු 2016/2017 අධ්‍යයන වර්ෂය දීර්ඝ කර ඇත.
- 2019.06.30 දින වාර්තාවේ ශිෂ්‍ය ශිෂ්‍යාවන් සංඛ්‍යාව 217ක් සහ 2010.06.30 වාර්තාවේ 222ක් විය. සිසුන් 06 දෙනෙකු 2016/2017 අධ්‍යයන වර්ෂය දීර්ඝ කර ඇත. 01 සිසුන්ට ස්ථාන මාරුවීම් ලැබී ඇත.
- තවද, 2019.06.30 දිනැති වාර්තාවේ අතිරේක සිසුන් සංඛ්‍යාව වෙන වෙනම සඳහන් කර ඇති අතර එය 2020.06.30 දින වාර්තාවේ ශාස්ත්‍රවේදී උපාධියට ඇතුළත් කර ඇත.

2017/2018 කණ්ඩා	**පිරිමි**	**ගැහැණු**
ශාස්ත්‍රවේදී උපාධිය	31	174
අතිරේක බඳවාගැනී +	4	43
	35	217
කල් දැමීම +	2	6
	37	223
මාරුකිරීම්	0	1
එකතුව	**37**	**222**

පීඨය	**අධ්‍යයන වැඩසටහන**	**අධ්‍යයන වර්ෂය**	**බඳවාගත් වර්ෂය**	**විශ්වවිද්‍යාල ප්‍රතිපාදන කොමිෂන් සභා බඳවාගැනී (දේශීය සිසුන්)**			**පාර්ශ්වික ඇතුල්වීම ***		
				පිරිමි	**ගැහැණු**	**එකතුව**	**පිරිමි**	**ගැහැණු**	**එකතුව**
කෘෂි විද්‍යා පීඨය	විද්‍යාවේදී කෘෂි විද්‍යා උපාධිය	හතරවන වසර	2016/ 2017	28	69	97	3	2	5
	විද්‍යාවේදී ආහාර ව්‍යාපාර කළමනාකරණ උපාධිය			10	48	58			
ව්‍යවහාරික විද්‍යා පීඨය	විද්‍යාවේදී ආහාර විද්‍යා හා තාක්ෂණ උපාධිය			29	25	54			
	විද්‍යාවේදී ජීව විද්‍යා උපාධිය			06	38	44			
	විද්‍යාවේදී භෞතික විද්‍යා උපාධිය			08	12	20			
	විද්‍යාවේදී පරිගණක හා තොරතුරු පද්ධති උපාධිය			53	37	90			

	විද්‍යාවේදී ක්‍රීඩා විද්‍යා හා කළමනාකරණ උපාධිය			22	25	47			
	විද්‍යාවේදී ශාරීරික අධ්‍යාපන උපාධිය			22	24	46			
භූ විඥාපන පීඨ	විද්‍යාවේදී සමීක්ෂණ විද්‍යා උපාධිය			73	20	93			
කළමනාකරණ අධ්‍යයන පීඨය	විද්‍යාවේදී කළමනාකරණ අධ්‍යයන උපාධිය			70	173	243			
	විද්‍යාවේදී සංචාරක හා සත්කාරක කළමනාකරණ උපාධිය			25	38	63			
සමාජ විද්‍යා හා අධ්‍යයන පීඨය	ශාස්ත්‍රවේදී උපාධිය			24	186	210			
	ශාස්ත්‍රවේදී පරිවර්තන අධ්‍යයන උපාධිය			01	22	23			
එකතුව				**371**	**717**	**1088**	**3**	**2**	**5**
කෘෂි විද්‍යා පීඨය	විද්‍යාවේදී කෘෂි විද්‍යා උපාධිය	හතරවැ වසර	2015/ 2016	10	49	59			
	විද්‍යාවේදී ආහාර ව්‍යාපාර කළමනාකරණ උපාධිය			08	35	43			
ව්‍යවහාරික විද්‍ය පීඨය	විද්‍යාවේදී ආහාර විද්‍යා හා තාක්ෂණ උපාධිය			11	14	25			
	විද්‍යාවේදී ජීව විද්‍යා උපාධිය			04	10	14			
	විද්‍යාවේදී භෞතික විද්‍යා උපාධිය			11	12	23			
	විද්‍යාවේදී පරිගණක හා තොරතුරු පද්ධති උපාධිය			39	36	75			
	විද්‍යාවේදී ක්‍රීඩා විද්‍යා හා කළමනාකරණ උපාධිය			21	20	41			
	විද්‍යාවේදී ශාරීරික අධ්‍යාපන උපාධිය			22	21	43			

භූ විඥාපන පීඨ	විද්‍යාවේදී සමීක්ෂණ විද්‍යා උපාධිය			61	11	72			
කළමනාකරණ අධ්‍යයන පීඨය	විද්‍යාවේදී කළමනාකරණ අධ්‍යයන උපාධිය			80	174	254			
	විද්‍යාවේදී සංචාරක හා සත්කාරක කළමනාකරණ උපාධිය			27	32	59			
සමාජ විද්‍යා හා අධ්‍යයන පීඨය	ශාස්ත්‍රවේදී උපාධිය			25	193	218			
	ශාස්ත්‍රවේදී පරිවර්තන අධ්‍යයන උපාධිය			1	18	19			
එකතුව				**320**	**625**	**945**			

- **පාර්ශ්වික ප්‍රවේශයට විශේෂ විධිවිධාන යටතේ ඇතුළත් කර ගන්නා දේශීය සිසුන් සහ උපාධි වැඩසටහන් සම්පූර්ණ කිරීමට අඩක් ඇතුළත් වේ.**

- **පාර්ශ්වීය ප්‍රවේශයට සිසුන් ඇතුළත් කර ගැනීම විශ්වවිද්‍යාල විසින්ම සිදු කරනු ලැබේ.**

5.3 උපාධි පාඨමාලා වැඩසටහනට විදේශීය සිසුන් බඳවා ගැනීම (සම්පූර්ණ සිසුන් සංඛ්‍යාව)

පීඨය	අධ්‍යයන වැඩසටහන	අධ්‍යයන වර්ෂය	රට	බඳවාගත් වර්ෂය	සිසුන් බඳවාගැනීම (මුළු සිසුන් සංඛ්‍යාව)		
					පිරිමි	ගැහැණු	එකතුව
භූ විඥාපන පීඨය	විද්‍යාවේදී සමීක්ෂණ විද්‍යා උපාධිය	2017	මාලදිවයින	2015 / 2016	01	-	01
එකතුව					01	-	01

6. පශ්චාත් උපාධි වැඩසටහන් සඳහා අලුතින් ඇතුළත් වූවන් සහ සිසුන් බඳවා ගැනීම (සම්පූර්ණ සිසුන් සංඛ්‍යාව)

6.1 දේශීය සිසුන් පශ්චාත් උපාධි වැඩසටහන් සඳහා අලුතින් ඇතුළත් වූවන් සහ බඳවා ගැනීම් (මුළු සිසුන් සංඛ්‍යාව)

අධ්‍යයන වැඩසටහන	පූර්ණ කාලීන / අර්ධ කාලීන	නව ඇතුල්වීම් (ජනවාරි - දෙසැම්බර් **2021**)			සිසුන් බඳවා ගැනීම (ලියාපදිංචිය සම්පූර්ණ සිසුන් සංඛ්‍යාව) **(2021** දෙසැම්බර් **31** දිනට)		
		පිරිමි	ගැහැණු	එකතුව	පිරිමි	ගැහැණු	එකතුව
පශ්චාත් උපාධි ඩිප්ලෝමාව (PG.Dip ....)							
උදාහරණ : පරිගණක විද්‍යාව පිළිබඳ පශ්චාද් උපාධි ඩිප්ලෝමා පාඨමාලාව							
ව්‍යාපාර පරිපාලන පශ්චාත් උපාධි ඩිප්ලෝමාව	**පූර්ණ කාලීන**	14	10	24	35	16	51
ඉංග්‍රීසි හා අධ්‍යාපන පශ්චාත් උපාධි ඩිප්ලෝමාව	**පූර්ණ කාලීන**	1	24	25	1	24	25
විද්‍යාපති උපාධිය (MSc, MA, MBA, ...)							
උදාහරණ : දේශපාලන විද්‍යාව පිළිබඳ විද්‍යාපති උපාධිය							
ව්‍යාපාර පරිපාලනපති උපාධිය	**පූර්ණ කාලීන**	14	20	34	68	81	149
ආයුර්වේද හෝටල් කළමනාකරණය පිළිබඳ විද්‍යාපති උපාධිය	**පූර්ණ කාලීන**	11	18	29	60	118	178
මැනුම් විදයාව පිළිබඳ විද්‍යාපති උපාධිය	**පූර්ණ කාලීන**	30	10	40	98	30	128
ඉංග්‍රීසි හා අධ්‍යාපනය පිළිබඳ ශාස්ත්‍රපති උපාධිය	**පූර්ණ කාලීන**	5	19	24	5	19	24
තොරතරු තාක්ෂණය පිළිබඳ විද්‍යාපති උපාධිය	**පූර්ණ කාලීන**	14	8	22	14	8	22
දර්ශනපති උපාධිය							
උදාහරණ : ආර්ථික විද්‍යාව පිළිබඳ දර්ශනපති උපාධිය							
කෘෂි විද්‍යාව පිළිබඳ දර්ශනපති උපාධිය	**පූර්ණ කාලීන / අර්ධ කාලීන**	0	0	0	4	4	8
ආගණන හා තොරතුරු පද්ධති පිළිබඳ දර්ශනපති උපාධිය	**පූර්ණ කාලීන / අර්ධ කාලීන**	3	0	3	6	5	11
භූ විඥාපනය පිළිබඳ දර්ශනපති උපාධිය	**පූර්ණ කාලීන / අර්ධ කාලීන**	1	0	1	1	0	1
මානව ශාස්ත්‍රය පිළිබඳ දර්ශනපති උපාධිය	**පූර්ණ කාලීන / අර්ධ කාලීන**	0	1	1	1	3	4
භෞතීය හා ස්වභාවික විද්‍යා පිළිබඳ දර්ශනපති උපාධිය	**පූර්ණ කාලීන / අර්ධ කාලීන**	1	2	3	12	9	21
සමාජ විද්‍යාව පිළිබඳ දර්ශනපති උපාධිය	**පූර්ණ කාලීන / අර්ධ කාලීන**	0	1	1	3	1	4

ක්‍රීඩා විද්‍යාව හා ශාරීරික අධ්‍යාපනය පිළිබඳ දර්ශනපති උපාධිය	**පූර්ණ කාලීන / අර්ධ කාලීන**	2	0	2	5	2	7
ආචාර්ය උපාධිය							
උදාහරණ : කෘෂිකර්මය පිළිබඳ ආචාර්ය උපාධිය							
කෘෂි විද්‍යා ආචාර්ය උපාධිය	**පූර්ණ කාලීන / අර්ධ කාලීන**	2	0	2	4	0	4
ආගණන හා තොරතුරු පද්ධති පිළිබඳ ආචාර්ය උපාධිය	**පූර්ණ කාලීන / අර්ධ කාලීන**	0	0	0	1	1	2
මානව ශාස්ත්‍ර පිළිබඳ ආචාර්ය උපාධිය	**පූර්ණ කාලීන / අර්ධ කාලීන**	0	0	0	1	0	1
භෞතීය හා ස්වභාවික විද්‍යා පිළිබඳ ආචාර්ය උපාධිය	**පූර්ණ කාලීන / අර්ධ කාලීන**	0	0	0	1	1	2
තළමනාකරණය පිළිබඳ ආචාර්ය උපාධිය	**පූර්ණ කාලීන / අර්ධ කාලීන**	0	1	1	4	1	5
සමාජ විද්‍යාව පිළිබඳ ආචාර්ය උපාධිය	**පූර්ණ කාලීන / අර්ධ කාලීන**	0	0	0	2	0	2
එකතුව		**98**	**114**	**212**	**326**	**323**	**649**

;

7. විභාග පිළිබඳ විස්තර

7.1 ප්‍රථම උපාධි පිළිබඳ විස්තර – අභ්‍යන්තර - 2021

පීඨය	අධ්‍යයන වැඩසටහන	අවසන් විභාගය පැවැත්වූ දිනය (මාසය/ වර්ෂය)	විභාගය බාල පැවැත්වෙන දිනය (මාසය/ වර්ෂය)	පළමුවර පෙනී සිටීමක්/ නැවත පෙනී සිටීමක්ද යන්න	විශ්වවිද්‍යාල ප්‍රතිපාදන කොමිෂන් සභාව මගින් බැඳවගත් වර්ෂය	අවසන් විභාගයට පෙනී සිටි සිසුන් ගණන		උපාධිය සම්පූර්ණ කළ සිසුන් ගණන									
								පළමු පෙළ සාමාර්ථ		දෙවන පෙළ ඉහළ		දෙවන පෙළ පහළ		සමස්ත		එකතුව	
						පිරිමි	ගැහැණු	පිරිමි	ගැහැණු	පිරිමි	ගැහැණු	පිරිමි	ගැහැණු	පිරිමි	ගැහැණු	පිරිමි	ගැහැණු
කෘෂි විද්‍යා පීඨය	විද්‍යාවේදී (විශේෂ)	2021 දෙසැම්බර්		පළමු වර		-	-	-	-	-	-	-	-	-	-	-	-
			2021 දෙසැම්බර්	නැවත	2014/ 2015	5	5	-	-	-	-	-	4	5	1	5	5
ව්‍යවහාරික විද්‍යා	විද්‍යාවේදී (ගෞරව)	2021 පෙබරවාරී	2021 පෙබරවාරී	පළමු වර	2014/ 2015				2	6	13	22	22	29	7	57	44
	විද්‍යාවේදී (විශේෂ)		2021 පෙබරවාරී	නැවත	2013/ 2014							1		7	1	8	1
	විද්‍යාවේදී (සාමාන්‍ය)		2021 පෙබරවාරී	පළමු වර	2014/ 2015						1						1
භූ විඥාපන පීඨය	විද්‍යාවේදී (ගෞරව)	2021 ජනවාරි/ දෙසැම්බර්	2021 පෙබරවාරී	පළමු වර	2014/ 2015	54	13	-	-	2	5	12	5	30	3	44	13
	විද්‍යාවේදී (ගෞරව)	2021 දෙසැම්බර්	2021 දෙසැම්බර්	නැවත	2013/ 2014	7								5	-	5	-
කළමනාකරණ අධ්‍යයන පීඨය	විද්‍යාවේදී (ගෞරව)	2021 පෙබරවාරී/ මාර්තු/ අප්‍රේල්	2021 පෙබරවාරී/ මාර්තු/ අප්‍රේල්	නැවත	2014/ 2015	31	19	-	-	-	1	2	7	19	2	21	10
				නැවත	2013/ 2014	20	4	-	-	-	-	-	-	13	-	13	-
				නැවත	2012/ 2013	4	-	-	-	-	-	-	-	2	-	2	-
	විද්‍යාවේදී (විශේෂ)			නැවත	2010/ 2011	-	1	-	-	-	-	-	-	-	1	-	1
සමාජ විද්‍යා හා භාෂා අධ්‍යයන පීඨය	විද්‍යාවේදී (සාමාන්‍ය)	2021 මාර්තු	2021 මාර්තු	පළමු වර	2015/ 2016	13	32	-	-	-	4	-	3	11	21	11	28
		2021 මාර්තු	2021 මාර්තු	නැවත	2014/ 2015	3	4	-	-	-	-	-	-	2	1	2	1
	විද්‍යාවේදී (විශේෂ)	2020 දෙසැම්බර්	2021 මාර්තු අප්‍රේල්	නැවත	2014/ 2015	8	13	-	1	3	6	1	4	2	1	6	12
එකතුව						**145**	**91**	**-**	**3**	**11**	**30**	**38**	**45**	**125**	**38**	**174**	**116**

7.2 උපාධි අපේක්ෂක ප්‍රතිදානය – බාහිර - 2021

අධ්‍යයන වැඩසටහන	සාමාන්‍ය/ විශේ	උපාධිය සම්පූර්ණ කළ සිසුන් ගණන		
		පිරිමි	ගැහැණු	එකතුව
ශාස්ත්‍රවේදී (බාහිර) උපාධි වැඩසටහන	සාමාන්‍ය	03	05	08

7.3 පශ්චාද් උපාධි ප්‍රතිපාදනය - 2021

පීඨය	අධ්‍යයන වැඩසටහනේ	උපාධිය (පශ්චාද් උපාධි/විද්‍යාපති/ දර්ශනප ආචාර්ය/MD*)	උපාධිය සම්පූර්ණ කළ සිසුන් ගණ		
			පිරිමි	ගැහැණු	එකතුව
පශ්චාද් උපාධි අධ්‍යයන පීඨය	දර්ශනසූරී උපාධිය	දර්ශනසූරී	1	-	1
	දර්ශනපති උපාධිය	දර්ශනපති	2	1	3
	ව්‍යාපාර පරිපාලනපති උපාධිය	විද්‍යාපති	3	2	5
	ආයුර්වේද රෝහල් කළමනාකරණය පිළිබඳ විද්‍යාපති උපාධිය	විද්‍යාපති	2	4	6
	මැනුම් විද්‍යාව පිළිබඳ විද්‍යාපති උපාධිය	විද්‍යාපති	1	2	3

7.4 බාහිර පාඨමාලා ප්‍රතිදානය - බාහිර – 2021

	පාඨමාලාවේ නම	පිරිමි	ගැහැණු	එකතුව
උසස් ඩිප්ලෝමා පාඨමාලා	ඉංග්‍රීසි භාෂාව පිළිබඳ උසස් ඩිප්ලෝමාව	05	24	29
	සමූඵකාර ව්‍යාපාර කළමනාකරණය පිළිබඳ උසස් ඩිප්ලෝමාව	12	20	32
ඩිප්ලෝමා පාඨමාලා	ව්‍යාපාර කළමනාකණය පිළිබඳ ඩිප්ලෝමාව	15	20	35
	ඉංග්‍රීසි භාෂාව පිළිබඳ ඩිප්ලෝමාව	35	223	258
	පෙරපාසල් ගුරු පුහුණුව පිළිබඳ ඩිප්ලෝමා පාඨමාලාව	-	10	10
	මෘදුකාංග ඉංජිනේරුකරණය පිළිබඳ ඩිප්ලෝමා පාඨමාලාව	06	04	10
සහතිකපත්‍ර පාඨමාලා	ජාවා වැඩසටහන්කරණය පිළිබඳ උසස් සහතිකපත්‍ර පාඨමාලාව	12	03	15
	ඉංග්‍රීසි භාෂාව පිළිබඳ සහතිකපත්‍ර පාඨමාලාව	188	615	803
	පරිගණක හා තොරතුරු තාක්ෂණය පිළිබඳ සහතිකපත්‍ර පාඨමාලාව	06	23	29
	පරිගණක ආධාරක ඇඳීම් පිළිබඳ සහතිකපත්‍ර පාඨමාලාව	16	19	35
	වෙබ් පාදක සංවර්ධනය පිළිබඳ සහතිකපත්‍ර පාඨමාලාව	09	05	14
එකතුව		**304**	**966**	**1270**

8. මානව සම්පත් පිළිබඳ තොරතුරු

8.1 අනුමත සේවක සංඛ්‍යාව සහ දැනට සිටින කාර්යමණ්ඩල

කාර්ය මණ්ඩල වර්ගය	වැටුප් පරිමාණය	අනුමත සේවක සංඛ්‍යාව	දැනට සිටින කාර්යමණ්ඩල සේවක සංඛ්‍යාව															ස්ථිර කාර්යමණ්ඩල පුරප්පාඩු සංඛ්‍යාව	පවතින පුරප්පාඩු සංඛ්‍යාව
			ස්ථිර			තාවකාලික			කොන්ත්‍රාත්			බාහිර			පැවරුම් පදනම				
			පිරිමි	ගැහැණු	එකතුව	පිරිමි	ගැහැණු	එකතුව	පිරිමි	ගැහැණු	එකතුව	පිරිමි	ගැහැණු	එකතුව	පිරිමි	ගැහැණු	එකතුව		
		(1)			(2)			(3)			(4)			(5)			(6)	(1)-(2)	(1)-(2)-(3)-(4)-(5)-(6)
අධ්‍යයන කාර්යමණ්ඩලය *4	U-AC 3 to 5	406	162	148	310										7	4	11	**96**	**85**
	U-AC 1 to 2 *5	178				31	93	124											**54**
පුස්තකාල කාර්යමණ්ඩලය	U-AC 5	1		1	1														
	U-AC 4	1	1		1														
	U-AC 3	6	4	1	5													**1**	**1**
පරිපාලන කාර්යමණ්ඩලය හා මූල්‍යමය කාර්යමණ්ඩලය *1	U-EX 3	2	2		2														
	U-EX 2 *7	11	6	4	10													**1**	**1**
	U-EX 1	16	2	13	15													**1**	**1**
විධායක ගණයට අයත් අනෙකුත් කාර්යමණ්ඩලය *2	U-EX 3																		
	U-EX 2	4	4		4														
	U-EX 1	7	1	2	3													**4**	**4**
වෛද්‍ය නිළධාරීන්	U-MO 2																		
	U-MO 1	2								1	1	1		1				**2**	
අධ්‍යයන සහයක කාර්යමණ්ඩලය *	U-AS 2	19	14	5	19										1		1		**-1**
	U-AS 1	12	3	1	4													**8**	**8**
තාක්ෂණික කාර්යමණ්ඩලය *	U-EX 2																		
	U-EX 1																		
	U-MN 4		3		3													**-3**	**-3**
	U-MN 3	1	1		1														
	U-MN 2	1	1		1														
	U-MN 1																		
	U-MT 1	64	12	2	14	1		1								1	1	**50**	**48**
ලිපිකාර හා ආශ්‍රිත සේවාවන්ට අයත් කාර්යමණ්ඩලය	U-MN 4		11	39	50													**-50**	**-50**
	U-MN 3	16	7	5	12										1		1	**4**	**3**
	U-MN 2	2		2	2														
	U-MN 1	159	32	61	93					2	2							**66**	**64**
ප්‍රාථමික කාර්යමණ්ඩලය	U-PL 3	51	49	7	56				3		3							**-5**	**-8**
	U-PL 2	51	16	11	27				1		1							**24**	**23**
	U-PL 1	185	97	39	136				2		2							**49**	**47**
වෙනත්		11							6		6							**11**	**5**
එකතුව		**1206**	**428**	**341**	**769**	**32**	**93**	**125**	**12**	**3**	**15**	**1**		**1**	**9**	**5**	**14**	**259**	**282**

* රක්ෂණික නිලධාරී UMN 4 සහ ලිපිකරු සහ අනුබද්ධ කාර්ය මණ්ඩලය UMN 4 හි UMN 1 සහ UMT 1 ප්‍රවර්ධන ශ්‍රේණි වේ. එබැවින් අනුමත සේවක සංඛ්‍යාව UMN 1 සහ UMT 1 තීරුවේ සඳහන් වේ.

8.2 අනුමත සේවක සංඛ්‍යාව සහ දැනට සිටින කාර්යමණ්ඩල සේවක සංඛ්‍යාව – අධ්‍යයන කාර්යමණ්ඩලය

පීඨය	කාර්ය මණ්ඩලය		වැටුප් පරිමාණය	අනුමත සේවක සංඛ්‍යාව	දැනට සිටින කාර්යමණ්ඩල සේවක සංඛ්‍යාව															ස්ථිර කාර්යමණ්ඩල පුරප්පාඩු සංඛ්‍යාව	පවතින පුරප්පාඩු සංඛ්‍යාව
					ස්ථිර			තාවකාලික			කොන්ත්‍රාත්			බාහිර			පැවරුම් පදනම				
					පිරිමි	ගැහැණු	එකතුව	පිරිමි	ගැහැණු	එකතුව	පිරිමි	ගැහැණු	එකතුව	පිරිමි	ගැහැණු	එකතුව	පිරිමි	ගැහැණු	එකතුව		
				(1)			(2)			(3)			(4)			(5)			(6)	(1)-(2)	(1)-(2)-(3)-(5)-(6)
පශ්චාද් උපාධි අධ්‍යයන පීඨය	විඥාපක මහාචාර්ය	ජ්‍යෙෂ්ඨ මහාචාර්ය	U-AC 5 (I)	Nill																	
		මහාචාර්ය	U-AC 5 (II)																		
	ජ්‍යෙෂ්ඨ මහාචාර්ය		U-AC 5 (I)	Nill																	
	මහාචාර්ය		U-AC 5 (II)																		
	සහය මහාචාර්ය		U-AC 4																		
	ජ්‍යෙෂ්ඨ කථිකාචාර්ය I ශ්‍රේණිය		U-AC 3 (I)																		
	ජ්‍යෙෂ්ඨ කථිකාචාර්ය II ශ්‍රේණිය		U-AC 3 (II)																		
	කථිකාචාර්ය		U-AC 3 (III)																		
	ආධුනික කථිකාචාර්ය		U-AC 3 (IV)																		
	තාවකාලික කථිකාචාර්ය / තාවකාලික සහකාරකථිකාචාර්ය		U-AC 2 (fixe																		
	තාවකාලික පර්යේෂණ සහකාර		U-AC 2/U-A((fixed)	1																	1
	තාවකාලික ශිල්ප ප්‍රදර්ශක		U-AC 1 (fixe																		
	තාවකාලික උපදේශක		U-AC 1 (fixe																		
	තාවකාලික නිබන්ධක		U-AC 1 (fixe																		
	එකතුව			**1**																	**1**

පීඨය	කාර්ය මණ්ඩලය		වැටුප් පරිමාණය	අනුමත සේවක සංඛ්‍යාව	දැනට සිටින කාර්යමණ්ඩල සේවක සංඛ්‍යාව															ස්ථිර කාර්යමණ්ඩල පුරප්පාඩු සංඛ්‍යාව	පවතින පුරප්පාඩු සංඛ්‍යාව
					ස්ථිර			තාවකාලික			කොන්ත්‍රාත්			බාහිර			පැවරුම් පදනම්				
					ස්ථිර	ගැහැණු	එකතුව	ස්ථිර	ගැහැණු	එකතුව	ස්ථිර	ගැහැණු	එකතුව	ස්ථිර	ගැහැණු	එකතුව	ස්ථිර	ගැහැණු	එකතුව		
				(1)			(2)			(3)			(4)			(5)			(6)	(1)-(2)	(1)-(2)-(3)-(4)-(6)
කෘෂි විද්‍යා පීඨය	ඛිඳුජක මහාචාර්ය	ජ්‍යෙෂ්ඨ මහාචාර්ය	U-AC 5 (I)	3	2		2										1		1	1	1
		මහාචාර්ය	U-AC 5 (II																		
	ජ්‍යෙෂ්ඨ මහාචාර්ය			46	1		1													** 6	6
	මහාචාර්ය				9	6	15														
	සහය මහාචාර්ය																				
	ජ්‍යෙෂ්ඨ කථිකාචාර්ය I ශ්‍රේණිය				4	2	6														
	ජ්‍යෙෂ්ඨ කථිකාචාර්ය II ශ්‍රේණිය				2	3	5														
	කථිකාචාර්ය				4	2	6														
	ආධුනික කථිකාචාර්ය				2	5	7														
	තාවකාලික කථිකාචාර්ය / තාවකාලික සහකාරකථිකාචාර්ය			1				1	3	4											-3
	තාවකාලික පර්යේෂණ සහකාර			3					1	1											2
	තාවකාලික ශිල්ප ප්‍රදර්ශක			15				1	11	12											3
	තාවකාලික උපදේශක																				
	තාවකාලික නිබන්ධක																				
	එකතුව			**68**	**24**	**18**	**42**	**2**	**15**	**17**							**1**		**1**	**7**	**8**

ඒකය	කාර්ය මණ්ඩලය		වැටුප් පරිමාණය	අනුමත සේවක සංඛ්‍යාව	දැනට සිටින කාර්යමණ්ඩල සේවක සංඛ්‍යාව															ස්ථිර කාර්යමණ්ඩල පුරප්පාඩු සංඛ්‍යාව	පවතින පුරප්පාඩු සංඛ්‍යාව
					ස්ථිර			තාවකාලික			කොන්ත්‍රාත්			බාහිර			පැවරුම් පදනම				
					ඉගැන්වීම්	ඉගැන්වීම් නොවන	එකතුව	ඉගැන්වීම්	ඉගැන්වීම් නොවන	එකතුව	ඉගැන්වීම්	ඉගැන්වීම් නොවන	එකතුව	ඉගැන්වීම්	ඉගැන්වීම් නොවන	එකතුව	ඉගැන්වීම්	ඉගැන්වීම් නොවන	එකතුව		
				(1)			(2)			(3)			(4)			(5)			(6)	(1)-(2)	(1)-(2)-(3)-(4)-(6)
ව්‍යවහාරික විද්‍යා පීඨය	විඥාපක මහාචාර්ය	ජ්‍යෙෂ්ඨ මහාචාර්ය	U-AC 5 (I)	4																3	3
		මහාචාර්ය	U-AC 5 (II		1		1														
	ජ්‍යෙෂ්ඨ මහාචාර්ය			89	1		1													20	20
	මහාචාර්ය				5	2	7														
	සහය මහාචාර්ය																				
	ජ්‍යෙෂ්ඨ කථිකාචාර්ය I ශ්‍රේණිය				4	2	6														
	ජ්‍යෙෂ්ඨ කථිකාචාර්ය II ශ්‍රේණිය				13	13	26														
	කථිකාචාර්ය		U-AC 3 (II		2	2	4														
	ආධුනික කථිකාචාර්ය		U-AC 3 (IV		12	13	25														
	තාවකාලික කථිකාචාර්ය / තාවකාලික සහකාරකථිකාචාර්ය		U-AC 2 (fi	7				4	7	11											-4
	තාවකාලික පර්යේෂණ සහකාර		U-AC 2 /U 1 (fixed)	1				1		1											
	තාවකාලික ශිල්ප ප්‍රදර්ශක		U-AC 1 (fi	34				11	16	27											7
	තාවකාලික උපදේශක		U-AC 1 (fi																		
	තාවකාලික නිබන්ධක		U-AC 1 (fi																		
	එකතුව			**135**	**38**	**32**	**70**	**16**	**23**	**39**										**23**	**26**

සීඨය	කාර්ය මණ්ඩලය		වැටුප් පරිමාණය	අනුමත සේවක සංඛ්‍යාව	දැනට සිටින කාර්යමණ්ඩල සේවක සංඛ්‍යාව															ස්ථිර කාර්යමණ්ඩල පුරප්පාඩු සංඛ්‍යාව	පවතින පුරප්පාඩු සංඛ්‍යාව
					ස්ථිර			තාවකාලික			කොන්ත්‍රාත්			බාහිර			පැවරුම් පදනම				
					සිරිම	ගැහැණු	දරුවිය	සිරිම	ගැහැණු	දරුවිය	සිරිම	ගැහැණු	දරුවිය	සිරිම	ගැහැණු	දරුවිය	සිරිම	ගැහැණු	දරුවිය		
				(1)			(2)			(3)			(4)			(5)			(6)	(1)-(2)	(1)-(2)-(3)-(4)-(6)
ඉංජිනේරු සීඨය	විඥාපක මහාචාර්ය	ජ්‍යෙෂ්ඨ මහාචාර්ය	U-AC 5 (I)	2																2	2
		මහාචාර්ය	U-AC 5 (II																		
	ජ්‍යෙෂ්ඨ මහාචාර්ය			32																11	11
	මහාචාර්ය																				
	සහය මහාචාර්ය																				
	ජ්‍යෙෂ්ඨ කථිකාචාර්ය I ශ්‍රේණිය				8	5	13														
	ජ්‍යෙෂ්ඨ කථිකාචාර්ය II ශ්‍රේණිය				3	3	6														
	කථිකාචාර්ය																				
	ආධුනික කථිකාචාර්ය				2		2														
	තාවකාලික කථිකාචාර්ය / තාවකාලික සහකාරකථිකාචාර්ය			19				1	6	7											12
	තාවකාලික පර්යේෂණ සහකාර			1					1	1											
	තාවකාලික ශිල්ප ප්‍රදර්ශක			9				1	10	11											
	තාවකාලික උපදේශක																				
	තාවකාලික නිබන්ධක																				
	එකතුව			**63**	**13**	**8**	**21**	**2**	**17**	**19**										**13**	**23**

පීඨය	කාර්ය මණ්ඩලය		වැටුප් පරිමාණය	අනුමත සේවක සංඛ්‍යාව	දැනට සිටින කාර්යමණ්ඩල සේවක සංඛ්‍යාව															ස්ථිර කාර්යමණ්ඩල පුරප්පාඩු සංඛ්‍යාව	පවතින පුරප්පාඩු සංඛ්‍යාව
					ස්ථිර			තාවකාලික			කොන්ත්‍රාත්			බාහිර			පැවරුම් පදනම මත				
					ස්ථිර																
				(1)			(2)			(3)			(4)			(5)			(6)	(1)-(2)	(1)-(2)-(3)-(4)-(5)-(
කළමනාකරණ අධ්‍යයන පීඨය	විඥාපක මහාචාර්ය	ජ්‍යෙෂ්ඨ මහාචාර්ය	U-AC 5 (I)	4														1	1	4	3
		මහාචාර්ය	U-AC 5 (II)																		
	ජ්‍යෙෂ්ඨ මහාචාර්ය			62																4	4
	මහාචාර්ය				6		6														
	සහය මහාචාර්ය																				
	ජ්‍යෙෂ්ඨ කථිකාචාර්ය ශ්‍රේණිය				12	6	18														
	ජ්‍යෙෂ්ඨ කථිකාචාර්ය ශ්‍රේණිය				6	8	14														
	කථිකාචාර්ය					2	2														
	ආධුනික කථිකාචාර්ය				4	14	18														
	තාවකාලික කථිකාචාර්ය / තාවකාලික සහකාරකථිකාචාර්ය			9					6	6											3
	තාවකාලික ශිල්ප ප්‍රදර්ශක			2				1		1											1
	තාවකාලික උපදේශක			1					1	1											
	තාවකාලික නිබන්ධක																				
	එකතුව			**78**	**28**	**30**	**58**	**1**	**7**	**8**								**1**	**1**	**8**	**11**

සීර්ෂය	කාර්ය මණ්ඩලය		ඩැටලී පරිමාණය	අනුමත සේවක සංඛ්‍යාව	දැනට සිටින කාර්යමණ්ඩල සේවක සංඛ්‍යාව															ස්ථීර කාර්යමණ්ඩල පුරප්පාඩු සංඛ්‍යාව	පවතින පුරප්පාඩු සංඛ්‍යා
					ස්ථීර			තාවකාලික			කොන්ත්‍රාත්			බාහිර			පැවරුම් පදනම				
					ස්ථිරම්	ගැහැණු	එකතුව	ස්ථිරම්	ගැහැණු	එකතුව	ස්ථිරම්	ගැහැණු	එකතුව	ස්ථිරම්	ගැහැණු	එකතුව	ස්ථිරම්	ගැහැණු	එකතුව		
				(1)			(2)			(3)			(4)			(5)			(6)	(1)-(2)	(1)-(2)-(3)-(4)-(5
වෛද්‍ය සීර්ෂය	විඥාපක මහාචාර්ය	ජ්‍යෙෂ්ඨ මහාචාර්ය	U-AC 5 (	10													6	3	9	10	1
		මහාචාර්ය	U-AC 5 (																		
	ජ්‍යෙෂ්ඨ මහාචාර්ය			48																24	23
	මහාචාර්ය				1	1															
	සහය මහාචාර්ය																				
	ජ්‍යෙෂ්ඨ කථිකාචාර්ය I ශ්‍රේණිය			2	1	3											1		1		
	ජ්‍යෙෂ්ඨ කථිකාචාර්ය I ශ්‍රේණිය			4	1	5															
	කථිකාචාර්ය			3	3	6															
	ආධුනික කථිකාචාර්ය			2	7	9															
	තාවකාලික කථිකාචාර්ය / තාවකාලික සහකාරකථිකාචාර්ය			2																	2
	තාවකාලික පර්යේෂණ සහකාර																				
	තාවකාලික ශිල්ප ප්‍රදර්ශක			30				4	7	11											19
	තාවකාලික උපදේශක																				
	තාවකාලික නිබන්ධක																				
	එකතුව			**90**	**11**	**13**	**24**	**4**	**7**	**11**							**7**	**3**	**10**	**34**	**45**

පීඨය	කාර්ය මණ්ඩලය		වැටුප් පරිමාණය	අනුමත සේවක සංඛ්‍යාව	දැනට සිටින කාර්යමණ්ඩල සේවක සංඛ්‍යාව															ස්ථිර කාර්ය මණ්ඩල පුරප්පාඩු සංඛ්‍යාව	පවතින පුරප්පාඩු සංඛ්‍යාව
					ස්ථිර			තාවකාලික			කොන්ත්‍රාත්			බාහිර			පැවරුම් පදනම මත				
					පිරිමි	ගැහැණු	එකතුව	පිරිමි	ගැහැණු	එකතුව	පිරිමි	ගැහැණු	එකතුව	පිරිමි	ගැහැණු	එකතුව	පිරිමි	ගැහැණු	එකතුව		
				(1)			(2)			(3)			(4)			(5)			(6)	(1)-(2)	(1)-(2)-(3)-(4)-(5)-(6)
සමාජ විද්‍යා හා භාෂා අධ්‍යයන පීඨය	විඥාපක මහාචාර්ය	ජ්‍යෙෂ්ඨ මහාචාර්ය	U-AC 5 (I)	4																4	4
		මහාචාර්ය	U-AC 5 (II)																		
	ජ්‍යෙෂ්ඨ මහාචාර්ය			74																5	5
	මහාචාර්ය				8	2	10														
	සහය මහාචාර්ය																				
	ජ්‍යෙෂ්ඨ කථිකාචාර්ය ශ්‍රේණිය				10	10	20														
	ජ්‍යෙෂ්ඨ කථිකාචාර්ය ශ්‍රේණිය	U-AC 3 (II)			6	10	16														
	කථිකාචාර්ය	U-AC 3 (III			1	7	8														
	ආධුනික කථිකාචාර්ය	U-AC 3 (IV			3	12	15														
	තාවකාලික කථිකාචාර්ය / තාවකාලික සහකාරකථිකාචාර්ය	U-AC 2 (fi		15				1	13	14											1
	තාවකාලික පර්යේෂණ සහකාර	U-AC 2/U- (fixed)																			
	තාවකාලික ශිල්ප ප්‍රදර්ශක	U-AC 1 (fi		4					2	2											2
	තාවකාලික උපදේශක	U-AC 1 (fi		8					4	4											4
	තාවකාලික නිබන්ධක	U-AC 1 (fi																			
	එකතුව			**105**	**28**	**41**	**69**	**1**	**19**	**20**										**9**	**16**

සිය	කාර්ය මණ්ඩලය		වැටුප් පරිමාණය	අනුමත සේවක සංඛ්‍යාව	දැනට සිටින කාර්යමණ්ඩල සේවක සංඛ්‍යාව															ස්ථිර කාර්යමණ්ඩල පුරප්පාඩු සංඛ්‍යාව	පවතින පුරප්පාඩු සංඛ්‍යාව
					ස්ථිර			තාවකාලික			කොන්ත්‍රාත්			බාහිර			පැවරුම් පදනම මත				
					සිරිම්	ගෘහණි	වෙනත්	සිරිම්	ගෘහණි	වෙනත්	සිරිම්	ගෘහණි	වෙනත්	සිරිම්	ගෘහණි	වෙනත්	සිරිම්	ගෘහණි	වෙනත්		
				(1)			(2)			(3)			(4)			(5)			(6)	(1)-(2)	(1)-(2)-(3)-(4)-(5)-(6)
කාර්මික සිය	විඥාපක මහාචාර්ය	ජ්‍යෙෂ්ඨ මහාචාර්ය	U-AC 5 (I)																		
		මහාචාර්ය	U-AC 5 (II)																		
	ජ්‍යෙෂ්ඨ මහාචාර්ය			23																2	2
	මහාචාර්ය				1		1														
	සහය මහාචාර්ය																				
	ජ්‍යෙෂ්ඨ කථිකාචාර්ය ශ්‍රේණිය																				
	ජ්‍යෙෂ්ඨ කථිකාචාර්ය ශ්‍රේණිය				3		3														
	කථිකාචාර්ය		U-AC 3 (III)		1	1	2														
	ආධුනික කථිකාචාර්ය		U-AC 3 (IV)		10	5	15														
	තාවකාලික කථිකාචාර්ය / තාවකාලික සහකාරකථිකාචාර්ය		U-AC 2 (fixed)						1	1											-1
	තාවකාලික පර්යේෂණ සහකාර		U-AC 2/1 (fixed)																		
	තාවකාලික ශිල්ප ප්‍රදර්ශක		U-AC 1 (fixed)	9				4	1	5											4
	තාවකාලික උපදේශක		U-AC 1 (fixed)																		
	තාවකාලික නිබන්ධක		U-AC 1 (fixed)																		
	එකතුව			**32**	**15**	**6**	**21**	**4**	**2**	**6**										**2**	**5**

පීඨය	කාර්ය මණ්ඩලය		වැටුප් පරිමාණය	අනුමත සේවක සංඛ්‍යාව	දැනට සිටින කාර්යමණ්ඩල සේවක සංඛ්‍යාව															ස්ථිර කාර්යමණ්ඩල පුරප්පාඩු සංඛ්‍යාව	සමස්ත පුරප්පාඩු සංඛ්‍යාව
					ස්ථිර			තාවකාලික			කොන්ත්‍රාත්			බාහිර			පැවරුම් පදනම මත				
					ස්ථිර	ගැහැණු	එකතුව	ස්ථිර	ගැහැණු	එකතුව	ස්ථිර	ගැහැණු	එකතුව	ස්ථිර	ගැහැණු	එකතුව	ස්ථිර	ගැහැණු	එකතුව		
				(1)			(2)			(3)			(4)			(5)			(6)	(1)-(2)	(1)-(2)-(3)-(4)-(5)-(6)
පරිගණක අධ්‍යයන මධ්‍යස්ථානය	විඥාපක මහාචාර්ය	ජ්‍යෙෂ්ඨ මහාචාර්ය	U-AC 5 (I)																		
		මහාචාර්ය	U-AC 5 (II																		
	ජ්‍යෙෂ්ඨ මහාචාර්ය																				
	මහාචාර්ය																				
	සහය මහාචාර්ය																				
	ජ්‍යෙෂ්ඨ කථිකාචාර්ය I ශ්‍රේණිය			5	3		3														
	ජ්‍යෙෂ්ඨ කථිකාචාර්ය I ශ්‍රේණිය																				
	කථිකාචාර්ය				1		1														
	ආධුනික කථිකාචාර්ය				1		1														
	තාවකාලික කථිකාචාර්ය / තාවකාලික සහකාරකථිකාචාර්ය																				
	තාවකාලික පර්යේෂණ සහකාර																				
	තාවකාලික ශිල්ප ප්‍රදර්ශක			3				1	2	3											
	තාවකාලික උපදේශක			1																	1
	තාවකාලික නිබන්ධක																				
	එකතුව			**9**	**5**		**5**	**1**		**3**											**1**

අධ්‍යයන කාර්යමණ්ඩලයේ ඉහළම සුදුසුකම්

සුදුසුකම්	පීඨය							එකතුව
	කෘෂි පීඨය	ව්‍යවහාරික විද්‍යා පීඨය	භූ විඥාපන පීඨය	කළමනාකරණ අධ්‍යයන පීඨය	වෛද්‍ය පීඨය	සමාජ විද්‍යා හා භාෂා පීඨ	තාක්ෂණ පීඨය	
PhD	28	30	11	18	04	25	05	**121**
MPhil	2	6	3	-	1	14	-	**26**
MSc	5	12	4	13	3	4	4	**45**
MA	-	1	-	3	-	15	-	**19**
MBA	-	-	-	6	-	1	-	**07**
MBBS	-	-	-	-	3	-	-	**03**
BA	-	-	-	-	-	9	-	**09**
BSc	7	23	2	14	2	1	12	**61**
වෙනත්	-	2	1	4	11	-	-	**18**
එකතුව								**309**

8.3 උපාධි අපේක්ෂකයින් ඉගැන්වීම සඳහා පැමිණි ජාත්‍යන්තර කාර්ය මණ්ඩලය පිළිබඳ තොරතුරු / පශ්චාත් උපාධි ඉගැන්වීම / සිම්පෝසියම් / 2021 වර්ෂයේ වැඩමුළුව

පීඨය	වැඩසටහනේ නම	රට	කාර්යමණ්ඩල ප්‍රමාණය
ව්‍යවහාරික විද්‍යා පීඨය	16 වැනි ආසියානු සංගමයේ ක්‍රීඩා කළමනාකරණ සමුළුව	තායිලන්තය	01
	ස්ත්‍රී පුරුෂ සමානාත්මතාවය සඳහා ක්‍රීඩාව - මූලික මට්ටමේ පුහුණුව, (Sport for Development Deutsche Gesellschaft für Internationale Zusammenarbeit (GIZ)	ජර්මනිය	
	ආත්මය ජාත්‍යන්තර සමුළුව	ඉන්දුනීසියාව	01
	7 වැනි ආසියාන් ශාරීරික අධ්‍යාපන හා ක්‍රීඩා කවුන්සිලයේ (ACPES) සමුළුව	සිංගප්පූරුව	01

පීඨය	වැඩසටහනේ නම	රට	කාර්යමණ්ඩල ප්‍රමාණය
කළමනාකරණ අධ්‍යයන පීඨය	"නැගී එන විද්වතුන්ගේ පර්යේෂණ සහ ප්‍රකාශන කුසලතා වැඩි දියුණු කිරීම" පිළිබඳ කෙටි වැඩසටහනක් - ඵලදායී පර්යේෂණ ලිවීම	එක්සත් රාජධානිය, ඇමරිකා එක්සත් ජනපදය, ඉන්දියාව, බංග්ලාදේශය, එක්සත් අරාබි එමීර් රාජ්‍යය, මොරොක්කෝව, කැනඩාව, ජර්මනිය, මැලේසියාව, පාකිස්ථානය	16
	කළමනාකරණ පර්යේෂකයන්ගේ 6 වැනි අන්තර් විෂය සම්මන්ත්‍රණය (ICMR) - 2021	ඇමරිකා එක්සත් ජනපදය, ජර්මනිය, ඉන්දියාව	10

8.4 විශ්වවිද්‍යාල කාර්ය මණ්ඩලයට ලැබුණු විදේශීය ශිෂ්‍යත්ව/ සාමාජිකත්ව සහ පුහුණු වැඩසටහන් - 2021

පීඨය/ දෙපාර්තමේන්තු/ අංශය/ ඒකකය	තනතුර	වැඩසටහන් වර්ගය (සම්මන්ත්‍රණ/වැඩමුළු/කාර්යමණ්ඩල සංවර්ධනය/පුහුණු/කෙටි පාඨමාලා සහ වෙනත්)	ලැබුණු කාර්යමණ්ඩල සංඛ්‍යාව
කෘෂි විද්‍යා පීඨය	ජ්‍යෙෂ්ඨ කථිකාචාර්ය	APO- කෘෂිකාර්මික නවෝත්පාදන පිළිබඳ වැඩමුළුව	ආචාර්ය ජේ. බී. ඩී. ඒ. පී. කුමාර
	මහාචාර්ය	ෆුල්බ්‍රයිට් පර්යේෂණ සහ දේශන සම්මානය	මහාචාර්ය පී. එම්. ඒ. එස්. කරුණාරත්න
ව්‍යවහාරික විද්‍යා පීඨය	කථිකාචාර්ය (ආධුනික)	විෂයමාලා සංවර්ධන වැඩමුළුව	03 (මාර්ගගත)
		ආසියාවේ විශිෂ්ටතම තරුණ ක්‍රීඩා ශාස්ත්‍රීය සම්මානය - 2021	
		ස්ත්‍රී පුරුෂ සමානාත්මතා ශූර සම්මානය – 2021 (FISU) ලෝක විශ්වවිද්‍යාල මට්ටම	
භූ විඥාපන පීඨය	කථිකාචාර්ය (ආධුනික)	ශාස්ත්‍රපති උපාධි වැඩසටහන	1
	ආචාර්ය පී. ජී. ආර්. එන්. පුස්සැල්ල	චීනයේ වෙරළ සිතියම්කරණය පිළිබඳ කෙටි පාඨමාලාව	10
	ආචාර්ය එම්. ඩී. ඊ. කේ. ගුණවර්ධන	මී ඔය ගංවතුර තැනිතලා සමීක්ෂණ ව්‍යාපෘතිය 2020 ජනවාරි සිට 2021 මැයි දක්වා ව්‍යාපෘති සම්බන්ධීකාරක	
වෛද්‍ය පීඨය	කථිකාචාර්ය (තහවුරු නොකළ)	කාර්යමණ්ඩල සංවර්ධන පාඨමාලාව	1

8.5 විදේශීය උසස් අධ්‍යාපන ආයතන සමඟ අත්සන් කරන ලද අවබෝධතා ගිවිසුම්/ පරියේෂණ ආයතන/ දායක නියෝජිතායතන පිලිබඳ තොරතුරු - 2021

විශ්වවිද්‍යාලය/ පීඨය	ක්‍රියාකාරීත්වයේ කාර්යභාරය (ශිෂ්‍ය හුවමාරු/ කාර්යමණ්ඩල හුවමාරු/ පර්යේෂණ ව්‍යාපෘතිය/ පුහුණුවීම්/ පහසුකම් හා වෙනත්)	කාර්යයයේ නම	රට
ව්‍යවහාරික විද්‍යා පීඨය	සහ සම්න්ධීකාරක	මැණික් හා ස්වර්ණාභරණ ආශ්‍රිත කර්මාන්ත රාජ්‍ය අමාත්‍යාංශයේ ලේකම්, රත්නපුර මැණික් හා හරිතාගාර සංගමය සහ රත්නපුර ප්‍රදේශයේ ප්‍රධාන මැණික් ව්‍යාපාරිකයන් කිහිප දෙනෙකු සබරගමුව විශ්ව විද්‍යාලය අතර අවබෝධතා ගිවිසුමක් ගොඩනැගීම සඳහා සම්බන්ධීකරණය කර මැණික් විද්‍යා ඩිප්ලෝමා සහ උසස් සහතිකපත්‍ර පාඨමාලා ආරම්භ කිරීමට මුදල් ලබාගෙන ඇත. මෙම අවබෝධතා ගිවිසුම මැණික් කර්මාන්තයේ වෘත්තීයභාවය වැඩිදියුණු කිරීම ඇතුළු අංශ ගණනාවක් කෙරෙහි අවධානය යොමු කර ඇත.	ශ්‍රී ලංකාව
	ධාරිතාව- උසස් අධ්‍යාපන ක්ෂේත්‍රයේ ඉදිකිරීම් ව්‍යාපෘතිය (ERASUMS)	ක්‍රීඩා සමාජ සංවර්ධනය කරන්න ජීවිත කාලය ඉගෙනීමේ වැඩසටහන් විනෝදාත්මක ක්‍රියාකාරකම් වැඩසටහන	යුරෝපානු සංගමය
	MOU – ශ්‍රී ලංකා සබරගමුව විශ්වවිද්‍යාලය හා පොදුරාජ්‍ය මණ්ඩලීය ක්‍රීඩා සම්මේලනය	ශිෂ්‍ය සීමාවාසික පුහුණුව සහ විවිධ අධ්‍යයන හා පර්යේෂණ ක්‍රියාකාරකම්	ශ්‍රී ලංකාව හා එක්සත් රාජධානිය
කළමනාකරණ අධ්‍යයන පීඨය	අධ්‍යාපනික / අධ්‍යයන වැඩසටහන්, සම්මන්ත්‍රණ, වැඩමුළු, සම්මන්ත්‍රණ, පර්යේෂණ, විශේෂ අවස්ථා, සම්මාන සහ ත්‍යාග, ප්‍රකාශන, පුහුණුවීම්, පුස්තකාල පහසුකම්, පදක්කම් පිරිනැමීම, ශිෂ්‍යත්ව	ශ්‍රී ලංකා බැංකුකරුවන්ගේ ආයතනය සමඟ අවබෝධතා ගිවිසුම (IBSL)	ශ්‍රී ලංකාව
		ශ්‍රී ලංකා අලෙවිකරණ ආයතනය සමඟ අවබෝධතා ගිවිසුම (SLIM)	ශ්‍රී ලංකාව
		ශ්‍රී ලංකාවේ වරලත් ගණකාධිකාරීවරුන් සමඟ අවබෝධතා ගිවිසුම (CA Sri Lanka)	ශ්‍රී ලංකාව
		ශ්‍රී ලංකා සහතික කළ කළමනාකරණ ගණකාධිකාරී ආයතනය සමඟ අවබෝධතා ගිවිසුම (CMA)	ශ්‍රී ලංකාව
		ශ්‍රී ලංකා පිරිස් කළමනාකරණ වරලත් ආයතනය සමඟ අවබෝධතා ගිවිසුම (CIPM)	ශ්‍රී ලංකාව
සමාජ විද්‍යා භාෂා පීඨය	සිසුන් සඳහා පර්යේෂණ කර්මාන්ත පුහුණුව	ඉනෝලැබ්ස් පෞද්ගලික සමාගම සහ ආර්ථික විද්‍යා සහ සංඛ්‍යාලේඛන දෙපාර්තමේන්තුව අතර අවබෝධතා ගිවිසුම	ශ්‍රී ලංකාව

8.6 පශ්චාත් උපාධි සඳහා ලියාපදිංචි වී ඇති අධ්‍යයන, පරිපාලන හා අධ්‍යයන සහයක කාර්යමණ්ඩලය - 2021

පීඨය/ දෙපාර්තමේන්තුව/ අංශය/ ඒකකය	කාර්යමණ්ඩල සාමාජිකයාගේ නම	තනතුර	පශ්චාත් උපාධි (PhD/ MD/ MPhil /MBA/ MSc… etc)	අරමුදල් මූලාශ්‍රය (Commonwealth/ NFP/ UGC/ NCAS/ NRC/ self financing ….etc)	රට
කෘෂි විද්‍යා පීඨය	ඩබ්. එච්. එන්. විජේසිංහ මෙය	උපදේශක	MIT	ස්වයං අරමුදල්	ශ්‍රී ලංකාව
	පී. ඩබ්. එම්. තරින්දි	කථිකාචාර්ය (ආධුනික)	MSc.	ස්වයං මූල්‍යකරණය	ශ්‍රී ලංකාව
	පී. ශිවශංකර් මයා	ජ්‍යෙෂ්ඨ කථිකාචාර්ය II ශ්‍රේණිය	PhD	ස්වයං මූල්‍යකරණය	ඇමරිකා එක්සත් ජනපදය
	එම්. එස්. ඇලපාත මෙය	කථිකාචාර්ය (ආධුනික)	PhD	ස්වයං මූල්‍යකරණය	ඇමරිකා එක්සත් ජනපදය
	කේ. කේ. එච්. එම්. රත්නා මෙය	කථිකාචාර්ය (ආධුනික)	PhD	විශ්වවිද්‍යාල ප්‍රතිපාදන කොමිෂන් සභා මූල්‍ය ආධාර/ ග්‍රිෆිත් විශ්වවිද්‍යාලය, ක්වීන්ස්ලෑන්ඩ්, ඕස්ට්‍රේලියාව PhD වැඩසටහන - 2020	ඕස්ට්‍රේලියාව
ව්‍යවහාරික විද්‍යා පී	ජී. ඒ. සී. ඒ. හේරත් මයා	කථිකාචාර්ය (ආධුනික)	MPhil	ස්වයං අරමුදල්	ශ්‍රී ලංකාව
	පී. ආර්. එම්. පෙරේරා මෙය	තාවකාලික (ශිල්ප ප්‍රදර්ශක)	MPhil	ශිෂ්‍යත්වය සඳහා අයදුම් කර ඇති අතර තීරණය තවම ලැබී නැත	ශ්‍රී ලංකාව
	ඩබ්. ඒ. ඊ්. එම්. පී. මැණිකේ මෙය	තාවකාලික පර්යේෂණ සහකාර	MPhil	අර්ධ ශිෂ්‍යත්වය	ශ්‍රී ලංකාව
	එච්. එම්. කේ. ටී. ගුණවර්ධන මයා	කථිකාචාර්ය (ආධුනික)	MPhil	ස්වයං අරමුදල්	ශ්‍රී ලංකාව
	ඩී. කේ. ඒ. ඉඳුරංග මයා	තාවකාලික (ශිල්ප ප්‍රදර්ශක)	MPhil	ස්වයං අරමුදල්	ශ්‍රී ලංකාව
	එච්. එම්. යූ. කේ. කේ. හේරත් මයා	තාවකාලික කථිකාචාර්ය	MPhil	ස්වයං අරමුදල්	ශ්‍රී ලංකාව
	එම්. එම්. කේ. ඒ. වීරසිංහ	තාවකාලික (ශිල්ප ප්‍රදර්ශක)	MPhil	ස්වයං අරමුදල්	ශ්‍රී ලංකාව
	පී. පී. වීරක්කොඩි මයා	කථිකාචාර්ය (ආධුනික)	MSc Sport Management	උපාධි ශිෂ්‍යත්ව, Kasetsat University	තායිලන්තය
	ඒ. ඒ. එල්. මධුෂානි මිය	ජ්‍යෙෂ්ඨ කථිකාචාර්ය	PhD Exercise Sciences	ස්වයං අරමුදල්	ජර්මනිය
	ඩබ්. කේ. ඩී. එස්. ඒ. වික්‍රමආරච්චි	කථිකාචාර්ය (ආධුනික)	MSc	ස්වයං මූල්‍යකරණය	මැලේසියාව

පීඨය/ දෙපාර්තමේන්තුව/ අංශය/ ඒකකය	කාර්යමණ්ඩල සාමාජිකයාගේ නම	තනතුර	පශ්චාත් උපාධි (PhD/ MD/ MPhil /MBA/ MSc… etc)	අරමුදල් මූලාශ්‍රය (Commonwealth/ NFP/ UGC/ NCAS/ NRC/ self financing ….etc)	රට
භූ විඥාපන පීඨය	ඩී. ඩී. ඩී. මාන්නප්පෙරුම මෙය	තාවකාලික (ශිල්ප ප්‍රදර්ශක)	MSc	ස්වයං අරමුදල්	ශ්‍රී ලංකාව
	එම්. ඩී. සී. ඩී. එස්. ජයතිලක මයා	ජ්‍යෙෂ්ඨ උපදේශක	MSc	ස්වයං මූල්‍යකරණය	ශ්‍රී ලංකාව
	පී. තුනේද්‍රන් මයා	කථිකාචාර්ය (ආධුනික)	Master’s Degree	ෆුල්බ්‍රයිට් කොමිසම	ඇමරිකා එක්සත් ජනපදය
කළමනාකරණ අධ්‍ය පීඨය	කේ. සී. ආරියරත්න මයා	කථිකාචාර්ය (ආධුනික)	MSc	ස්වයං මූල්‍යකරණය	ශ්‍රී ලංකාව
	එච්. ආර්. සම්පත් මයා	ජ්‍යෙෂ්ඨ කථිකාචාර්ය	PhD	AHEAD ව්‍යාපෘතිය	මැලේසියාව
	පී. එම්. ඒ. එස්.පතිරාජ මෙය	කථිකාචාර්ය (ආධුනික)	MPhil in Law	ස්වයං මූල්‍යකරණය	ශ්‍රී ලංකාව
වෛද්‍ය පීඨය	ආචාර්ය එච්. එම්. ඒ. ජේ.ජයවර්ධන	කථිකාචාර්ය (ආධුනික)	MD	-	ශ්‍රී ලංකාව
	ආචාර්ය මනුෂි සුවරිතරත්න (අධ්‍යයන)	කථිකාචාර්ය (ආධුනික)	M Dio	ස්වයං මූල්‍යකරණය	ශ්‍රී ලංකාව
	ඒ. ඒ. එස්. ප්‍රියදර්ශනී මෙය	ජ්‍යෙෂ්ඨ සහකාර ලේඛකාධිකාරී	DBA (Doctorial of Business Administration)	ස්වයං මූල්‍යකරණය	ශ්‍රී ලංකාව
සමාජ විද්‍යා හා භාෂා අධ්‍යයන පීඨය	ජේ. ඩබ්. කේ. අයි. සී. ජයවර්ධන මෙය	උපදේශක	MA	ස්වයං අරමුදල්	ශ්‍රී ලංකාව
	එච්. ආර්. එන්. ආර්. හබරගමුව මෙය	පර්යේෂණ සහකාර	MPhil	Ahead ව්‍යාපෘතිය	ශ්‍රී ලංකාව
තාක්ෂණ පීඨය	පී. එම්. අත්තනායක මිය	කථිකාචාර්ය (ආධුනික)	PhD	උපකාරක පන්ති ගාස්තුව ශිෂ්‍යත්වය + STHRD මූල්‍යකරණය	ඕස්ට්‍රේලියාව
පර්යේෂණ හා දැනුම බෙදාහැරීමේ මධ්‍යස්ථානය	එස්. එම්. එෆ්. ෂෆ්නාස් මෙය	පර්යේෂණ සහකාර	MBA	ස්වයං අරමුදල්	ශ්‍රී ලංකාව

8.7 2021 වර්ෂයේදී පශ්චාද් උපාධි සුදුසුකම සම්පූර්ණ කරන ලද අධ්‍යයන, පරිපාලන හා අධ්‍යයන සහයක කාර්යමණ්ඩලය

පීඨය	කාර්යමණ්ඩලයේ නම	තනතුර	ලබාගෙන ඇති පශ්චාත් උපාධි සුදුසුකමේ නම (PhD/ MD/ MPhil/ MSc/ MBA …etc)	පාඨමාලාවේ කාලය	රට
ව්‍යවහාරික විද්‍යා පීඨය	එල්. එම්. එම්. ද සිල්වා	කථිකාචාර්ය (ආධුනික)	MSc	අවුරුදු 02	ජපානය
කළමනාකරණ අධ්‍යයන පීඨය	අයි. එම්. කටුවන්දෙනිය මෙය	කථිකාචාර්ය (ආධුනික)	MSc	අවුරුදු 02	ශ්‍රී ලංකාව
සමාජ විද්‍යා හා අධ්‍යයන පීඨය	ජේ. ඊ. මොහොට්ටි මෙය	කථිකාචාර්ය	MPhil	අවුරුදු 02	ශ්‍රී ලංකාව
	ආචාර්ය බී. එම්.එල්.ආර්. කේ. බස්නායක	ජ්‍යෙෂ්ඨ කථිකාචාර්ය (II ශ්‍රේණිය)	PhD	අවුරුදු 03	ශ්‍රී ලංකාව
	ආචාර්ය ප්‍රදීප් උලුවඩුගේ	ජ්‍යෙෂ්ඨ කථිකාචාර්ය (II ශ්‍රේණිය)	PhD	අවුරුදු 03	චීනය
	ආචාර්ය ඩී. ඒ. එන්. එස්. වයි. දසනායක	ජ්‍යෙෂ්ඨ කථිකාචාර්ය (II ශ්‍රේණිය)	PhD	අවුරුදු 03	චීනය
පරිගණක අධ්‍යයන පීඨය	එච්. කේ. එන්. උදයංගනී මිය	ශිල්ප ප්‍රදර්ශක	M.Eng. in Information Communication Engineering	අවුරුදු 02	විද්‍යාව හා තාක්ෂණය පිළිබඳ ජිඅන්ග්සු විශ්වවිද්‍යාලය, චීනය
	ජේ. ඩී. යූ. ඉඳුමිනි මෙය	උපදේශක (II ශ්‍රේණිය)	M.Sc in Information Systems	අවුරුදු 02	ශ්‍රී ලංකාව

9. ඉදිකිරීම්

සිදුවෙමින් පවතින තත්ත්වය / පවතින ව්‍යාපෘති හා නව ව්‍යාපෘති - 2021

9.1 සම්පූර්ණ කරන ලද ව්‍යාපෘති

ව්‍යාපෘතිය / යෝජනාව		ඇස්තමේන්තුගත පිරිවැය	ඇස්තමේන්තුගත ව්‍යාපෘති කාල සීමාව	සටහන්
SU/CWP/01/253	යෝජිත ඇලුමිනියම් කුටි - විවෘත හා දුරස්ථ අධ්‍යයන කේන්ද්‍රය හා පර්ගණක මධ්‍යස්ථානය	121,040.00 (වැට් රහිත)	දින 14	සම්පූර්ණ කර ඇත
SU/CWP/01/255	යෝජිත ඇලුමිනියම් කුටි - ප්‍රධාන පුස්තකාල ගොඩනැඟිල්ල	231,680.00 (වැට් රහිත)	දින 14	සම්පූර්ණ කර ඇත
SU/CWP/01/262	ගැහැණු උපපාලිකාවන් සඳහා ඇලුමිනියම් කොටස් වැඩ - කාර්යාලය හා ඉන්ධන පිරවුම් කාමරය	463,965.00 (වැට් රහිත)	දින 60	සම්පූර්ණ කර ඇත
SU/CWP/01/267	කුඹල්ගල හරිත උද්‍යානයේ ප්‍රතිසංස්කරණ කටයුතු	2,744,940.00 (වැට් රහිත)	දින 90	සම්පූර්ණ කර ඇත
SU/CWP/01/269	රත්නපුර SLBFE ගොඩනැගිල්ලේ පීඨ ගොඩනැගිල්ල ප්‍රතිසංස්කරණය කිරීම - සිවිල් වැඩ	4,861,807.30 (වැට් රහිත)	දින 91	සම්පූර්ණ කර ඇත
SU/CWP/01/271	කිරි නිෂ්පාදන ඒකකය ප්‍රතිසංස්කරණය කිරීම - ශ්‍රී ලංකා සබරගමුව විශ්වවිද්‍යාලය	609,500.00 (වැට් රහිත)	දින 45	සම්පූර්ණ කර ඇත

9.2 2021 වර්ෂය තුළ සිදුවෙමින් පවතින ව්‍යාපෘති

ව්‍යාපෘතිය / යෝජනාව		ඇස්තමේන්තුගත පිරිවැය	ඇස්තමේන්තුගත ව්‍යාපෘති කාල සීමාව	සටහන්
SU/CWP/01/188	කළමනාකරණ අධ්‍යයන පීඨය සඳහා මුදුනේ ඉදිකිරීම් සහ සමාජ විද්‍යා හා භාෂා සඳහා වහල තෙරස් ප්‍රදේශය ඉදිකිරීම	1,937,456.80 (වැට් සහිත)	දින 90	සිදුවෙමින් පවතී
	උපදේශන සේවා	954,996.54 (වැට් සහිත)		

ව්‍යාපෘතිය / යෝජනාව		ඇස්තමේන්තුගත පිරිවැය	ඇස්තමේන්තුගත ව්‍යාපෘති කාල සීමාව	සටහන්
SU/CWP/01/268	රත්නපුර SLBFE ගොඩනැගිල්ලේ පියවර ගොඩනැගිල්ල ප්‍රතිසංස්කරණය කිරීම - විදුලි වැඩ	6,543,911.00 (වැට් රහිත)	දින 90	සිදුවෙමින් පවතී
	උපදේශන සේවා	466,454.67 (වැට් සහිත)		
SU/CWP/01/270	යෝජිත පෙදරේරු මායිම් තාප්පය ඉදිකිරීම මීටර 400	4,141,415.81 (වැට් සහිත)	දින 120	සිදුවෙමින් පවතී
SU/CWP/01/272	U-ශාලාවේ යෝජිත ප්‍රතිසංස්කරණ කටයුතු	2,245,106.50 (වැට් සහිත)	දින 180	සිදුවෙමින් පවතී
SU/CWP/01/275	පශු සම්පත් නිෂ්පාදන දෙපාර්තමේන්තුවේ ඉගැන්වීම් ගොවිපළ සඳහා යෝජිත සූකර ඒකකය.	6,156,997.38 (වැට් රහිත)	දින 180	සිදුවෙමින් පවතී
SU/CWP/01/277	හෙළබොජුන් හල සඳහා යෝජිත රැඳවුම් පවුර	2,142,500.00 (වැට් රහිත)	දින 60	සිදුවෙමින් පවතී

9.3 2021 වර්ෂය තුළ සිදුවෙමින් පවතින කැබිනට් අනුමැතිය ලද ව්‍යාපෘති

ව්‍යාපෘතිය / යෝජනාව		ඇස්තමේන්තුගත පිරිවැය	ඇස්තමේන්තුගත ව්‍යාපෘති කාල සීමාව	සටහන්
SU/CWP/01	ශ්‍රී ලංකා සබරගමුව විශ්වවිද්‍යාලය සඳහා පුස්තකාල ගොඩනැගිල්ල ඉදිකිරීම	315,051,433.00 (වැට් සහිත)	මාස 24	සිදුවෙමින් පවතී
SU/CWP/01	ශ්‍රී ලංකා සබරගමුව විශ්වවිද්‍යාලයේ ව්‍යවහාරික විද්‍යා පීඨය සඳහා නව ගොඩනැගිලි සංකීර්ණයක් ඉදිකිරීම අදියර II- අදියර I	452,409,980.00 (වැට් සහිත)	මාස 30	සිදුවෙමින් පවතී
SU/CWP/01	ශ්‍රී ලංකා සබරගමුව විශ්වවිද්‍යාලයේ හි කෘෂි විද්‍යා පීඨය සඳහා පීඨ ගොඩනැගිලි සංකීර්ණය (I අදියර) ඉදිකිරීම	797810789.00 (වැට් සහිත)	දින 720	සිදුවෙමින් පවතී
SU/CWP/01	වෛද්‍ය පීඨය / පැරා සායනික ගොඩනැගිල්ල	1,013,874,298.23 (වැට් සහිත)	දින 540	සිදුවෙමින් පවතී

9.4 පුනරුත්ථාපන (REHABILITATION) – නව ව්‍යාපෘති

ව්‍යාපෘතිය / යෝජනාව		ඇස්තමේන්තුගත පිරිවැය *(වැට් රහිත)*	ඇස්තමේන්තුගත ව්‍යාපෘති කාල සීමාව	සටහන්
SU/CWP/01/274	සබරගමුව විශ්වවිද්‍යාලයේ කළමනාකරණ අධ්‍යයන පීඨයේ යෝජිත භූමි අලංකරණ කටයුතු	174,886.20	දින 14	ප්‍රසම්පාදන මට්ටම
SU/CWP/01/273	යෝජිත භූමි අලංකරණ කටයුතු මැණික් විද්‍ය රසායනාගාර ව්‍යවහාරික විද්‍යා පීඨය	527,704.47	දින 30	ප්‍රසම්පාදන මට්ටම

ව්‍යාපෘතිය / යෝජනාව		**ඇස්තමේන්තුගත පිරිවැය** *(වැට් රහිත)*	**ඇස්තමේන්තුගත ව්‍යාපෘති කාල සීමාව**	**සටහන්**
SU/CWP/01/276	කළමනාකරණ පීඨයේ ඇතුල්වීමේ වහලය	412,000.00		ප්‍රසම්පාදන මට්ටම
SU/CWP/01/278	උපකුලපති කාර්යාලයේ යෝජිත භූමි අලංකරණ කටයුතු	597,131.07	දින 45	ප්‍රසම්පාදන මට්ටම
SU/CWP/01/279	කාර්යාල සංකීර්ණයේ යෝජිත ප්‍රතිසංස්කරණ කටයුතු - විවෘත හා දුරස්ථ අධ්‍යයන කේන්ද්‍රය	485,452.47	දින 45	ප්‍රසම්පාදන මට්ටම
SU/CWP/01/281	පීඨාධිපති නිල නිවාස ප්‍රතිසංස්කරණ කටයුතු (C1 -05)	1,024,649.74	දින 60	ප්‍රසම්පාදන මට්ටම

9.5 කැබිනට් අනුමැතිය ලද ව්‍යාපෘති / සංකල්ප පත්‍රිකා සකස් කරමින් පවතින නව ව්‍යාපෘති

ව්‍යාපෘතිය/ යෝජනාව		**ඇස්තමේන්තුගත පිරිවැය** (වැට් රහිත)	**ඇස්තමේන්තුගත ව්‍යාපෘති කාල සීමාව**
SU/CWP/01/155	පීඨ ගොඩනැගිල්ල ඉදිකිරීම අදියර II කළමනාකරණ අධ්‍යයන පීඨය	734,700,000.00	දින 540
SU/CWP/01/196	දෙවන අදියර සමාජ විද්‍යා සහ භාෂා පීඨය ඉදිකිරීම	750,000,000.00	දින 720
SU/CWP/01/68	සම්පත් කළමනාකරණ ගොඩනැගිල්ල සැලසුම් කිරීම සහ ඉදිකිරීම	2,362,399,200.00	
SU/CWP/01/185	යෝජිත අපජල හා මලාපවහන පවිත්‍රාගාරය	150,000,000.00	

10. පර්යේෂණ පිළිබඳ විස්තර

10.1 2021 වර්ෂය තුළ අධ්‍යයන කාර්යමණ්ඩලය විසින් සිදු කළ ප්‍රකාශන සංඛ්‍යාව

පීඨය	අංකය	ප්‍රකාශන වර්ගය		සංඛ්‍යාව		සටහන්
				දේශීයව ප්‍රකාශයට පත් කළ	විදේශීයව ප්‍රකාශයට පත් කළ	
කෘෂි විද්‍යා පීඨය	01	විද්‍යුත් සහරා ඇතුළුව නිර්දේශිත සුවිගත වාර සහරාවල පළ කළ ප්‍රකාශන සංඛ්‍යාව		12	28	
	02	විද්‍යුත් සහරා ඇතුළුව සුවිගත නොවන නිර්දේශිත වාර සහරාවල පළ කළ ප්‍රකාශන සංඛ්‍යාව		3	2	
	03	සම්මන්ත්‍රණ පත්‍රිකා	3.1 පූර්ණ පත්‍රිකා ලෙස පළ කළ පර්යේෂණ පත්‍රිකා සංඛ්‍යාව	6	14	
			3.2 ප්‍රකාශිත සාරාංශ සංඛ්‍යාව	45	25	
	04	ප්‍රකාශිත පොත් පරිච්ඡේද සංඛ්‍යාව		4	4	
	05	ප්‍රවීණතා ක්ෂේත්‍රයෙහි ප්‍රකාශිත පොත් / පෙළ පොත් සංඛ්‍යාව	5.2 ප්‍රකාශකයකු විසින්	9	-	
ව්‍යවහාරික විද්‍යා පීඨය	01	විද්‍යුත් සහරා ඇතුළුව නිර්දේශිත සුවිගත වාර සහරාවල පළ කළ ප්‍රකාශන සංඛ්‍යාව		10	14	
	02	විද්‍යුත් සහරා ඇතුළුව සුවිගත නොවන නිර්දේශිත වාර සහරාවල පළ කළ ප්‍රකාශන සංඛ්‍යාව		2	2	
	03	සම්මන්ත්‍රණ පත්‍රිකා	3.1 පූර්ණ පත්‍රිකා ලෙස පළ කළ පර්යේෂණ පත්‍රිකා සංඛ්‍යාව	5	9	
			3.2 ප්‍රකාශිත සාරාංශ සංඛ්‍යාව	21	11	
	04	ප්‍රකාශිත පොත් පරිච්ඡේද සංඛ්‍යාව		3	1	

පීඨය	අංකය	ප්‍රකාශන වර්ගය		සංඛ්‍යාව		සටහන්
				දේශීයව ප්‍රකාශයට පත් කළ	විදේශීයව ප්‍රකාශයට පත් කළ	
ව්‍යවහාරික විද්‍යා පීඨය	05	ප්‍රවීණතා ක්ෂේත්‍රයෙහි ප්‍රකාශිත පොත පෙළ පොත් සංඛ්‍යාව	5.2 කතෘ විසින්	1		
භූ විඥාපන පීඨය	03	සම්මන්ත්‍රණ පත්‍රිකා	3.1 පූර්ණ පත්‍රිකා ලෙස පළ කළ පර්යේෂණ පත්‍රිකා සංඛ්‍යාව	02		
			3.2 ප්‍රකාශිත සාරාංශ සංඛ්‍යාව	06		
	04	ප්‍රකාශිත පොත් පරිච්ඡේද සංඛ්‍යාව				
	05	ප්‍රවීණතා ක්ෂේත්‍රයෙහි ප්‍රකාශිත පොත් / පෙළ පොත් සංඛ්‍යාව	5.1 ප්‍රකාශකයකු විසින්	02		
කළමනාකරණ අධ්‍යයන පීඨය	1	විද්‍යුත් සහරා ඇතුළුව නිර්දේශිත සුවිගත වාර සහරාවල පළ කළ ප්‍රකාශන සංඛ්‍යාව		04	13	
	2	විද්‍යුත් සහරා ඇතුළුව සුවිගත නොවන නිර්දේශිත වාර සහරාවල පළ කළ ප්‍රකාශන සංඛ්‍යාව		11	01	
	3	සම්මන්ත්‍රණ පත්‍රිකා	3.1 පූර්ණ පත්‍රිකා ලෙස පළ කළ පර්යේෂණ පත්‍රිකා සංඛ්‍යාව	06	01	
			3.2 ප්‍රකාශිත සාරාංශ සංඛ්‍යාව	08		
	4	ප්‍රකාශිත පොත් පරිච්ඡේද සංඛ්‍යාව				
	5	ප්‍රවීණතා ක්ෂේත්‍රයෙහි ප්‍රකාශිත පොත පෙළ පොත් සංඛ්‍යාව	5.1 ප්‍රකාශකයකු විසින්	01		

පීඨය	අංකය	ප්‍රකාශන වර්ගය		සංඛ්‍යාව		සටහන්
				දේශීයව ප්‍රකාශයට පත් කළ	විදේශීයව ප්‍රකාශයට පත් කළ	
වෛද්‍ය පීඨය	1	විද්‍යුත් සහරා ඇතුළුව නිර්දේශිත සුවිගත වාර සහරාවල පළ කළ ප්‍රකාශන සංඛ්‍යාව		10	11	Ultrasound in Obstetrics and Gynaecology (Foreign) Ceylon Medical Journal (Local) **විද්‍යාත්මක වාර්තා**
	2	විද්‍යුත් සහරා ඇතුළුව සුවිගත නොවන නිර්දේශිත වාර සහරාවල පළ කළ ප්‍රකාශන සංඛ්‍යාව		05	04	
	3	සම්මන්ත්‍රණ පත්‍රිකා	3.1 පූර්ණ පත්‍රිකා ලෙස පළ කළ පර්යේෂණ පත්‍රිකා සංඛ්‍යාව	01		
			3.2 ප්‍රකාශිත සාරාංශ සංඛ්‍යාව	10	01	ICSUSL ARS සබරගමුව ICSUSL2021 හා APSR 2021
	4	ප්‍රකාශිත පොත් පරිච්ඡේද සංඛ්‍යාව		-	12	**CRC** මුද්‍රණාලය, ටේලර් සහ ෆ්‍රැන්සිස් සමූහය, එක්සත් රාජධානිය
				01	-	"ශ්‍රී ලංකාව ගැන විශේෂ සඳහනක් සහිත නිවර්තන වෛද්‍ය විද්‍යාව" නම් ග්‍රන්ථය

පීඨය	අංකය	ප්‍රකාශන වර්ගය		සංඛ්‍යාව		සටහන්
				දේශීයව ප්‍රකාශයට පත් කළ	විදේශීයව ප්‍රකාශයට පත් කළ	
වෛද්‍ය පීඨය	5	ප්‍රවීණතා ක්ෂේත්‍රයෙහි ප්‍රකාශිත පොත් / පෙළ පොත් සංඛ්‍යාව	5.1 ප්‍රකාශකයකු විසින්	-	01	CRC මුද්‍රණාලය, ටේලර් සහ ෆ්‍රැන්සිස් සමූහය, එක්සත් රාජධානිය
			5.2 කතෘ විසින්	17	-	
සමාජ විද්‍යා හා භාෂා අධ්‍යයන පීඨය	1	විද්‍යුත් සහරා ඇතුළුව නිර්දේශිත සුවිගත වාර සහරාවල පළ කළ ප්‍රකාශන සංඛ්‍යාව		8	15	
	2	විද්‍යුත් සහරා ඇතුළුව සුවිගත නොවන නිර්දේශිත වාර සහරාවල පළ කළ ප්‍රකාශන සංඛ්‍යාව		28	9	
	3	සම්මන්ත්‍රණ පත්‍රිකා	3.2 ප්‍රකාශිත සාරාංශ සංඛ්‍යාව	6	2	
තාක්ෂණ පීඨය	1	විද්‍යුත් සහරා ඇතුළුව නිර්දේශිත සුවිගත වාර සහරාවල පළ කළ ප්‍රකාශන සංඛ්‍යාව			06	
	3	සම්මන්ත්‍රණ පත්‍රිකා	3.1 පූර්ණ පත්‍රිකා ලෙස පළ කළ පර්යේෂණ පත්‍රිකා සංඛ්‍යාව	01		
			3.2 ප්‍රකාශිත සාරාංශ සංඛ්‍යාව	01	01	ශ්‍රී ලංකන් සීනි කම්හල්වල කාර්යක්ෂම යුෂ පැහැදිලි කිරීමේ ක්‍රියාවලිය සඳහා පූර්ව ලිමිං PH ප්‍රශස්ත කිරීම එම්. ජී. ජී. නටාෂා සෙව්වන්දි,

						සන්ධ්‍යා ආරියවංශ, බුද්ධික සම්පත් කුමාර, ආලෝක මරලන්ද. ජාත්‍යන්තර ඉංජිනේරු විද්‍යා හා තාක්ෂණ ජර්නලය, 2021 6 වෙළුම, එකක් නිකුත් කිරීම , ISSN No. 2455-2143, පිටු 14-20
තාක්ෂණ පීඨය	5	ප්‍රවීණතා ක්ෂේත්‍රයෙහි ප්‍රකාශිත පොත් / පෙළ පොත් සංඛ්‍යාව	5.1 ප්‍රකාශකයකු විසින්		01	
			5.2 කතෘ විසින්	02		
පුස්තකාලය	01	විද්‍යුත් සහරා ඇතුළුව නිර්දේශිත සුවිගත වාර සඟරාවල පළ කළ ප්‍රකාශන සංඛ්‍යාව		-	2	එකක් පළ කර ඇත, එකක් පිළිගෙන ඇත
	02	විද්‍යුත් සහරා ඇතුළුව සුවිගත නොවන නිර්දේශිත වාර සඟරාවල පළ කළ ප්‍රකාශන සංඛ්‍යාව		2	13	
	03	සම්මන්ත්‍රණ පත්‍රිකා	3.1 පූර්ණ පත්‍රිකා ලෙස පළ කළ පර්යේෂණ පත්‍රිකා සංඛ්‍යාව	5	-	
			3.2 ප්‍රකාශිත සාරාංශ සංඛ්‍යාව	7	3	
	05	ප්‍රවීණතා ක්ෂේත්‍රයෙහි ප්‍රකාශිත පොත් / පෙළ පොත් සංඛ්‍යාව	5.1 ප්‍රකාශකයකු විසින්	1	-	

පීඨය	අංකය	ප්‍රකාශන වර්ගය		සංඛ්‍යාව		සටහන්
				දේශීයව ප්‍රකාශයට පත් කළ	විදේශීයව ප්‍රකාශයට පත් කළ	
පුස්තකාලය			5.2 කතෘ විසින්	1	-	**2021** පෙබරවාරි **02** වන දින ශ්‍රී ලංකා සබරගමුව විශ්ව විද්‍යාලයේ **25** වන සංවත්සරය සැමරීම සඳහා
පරිගණක අධ්‍යයන මධ්‍යස්ථානය	2	විද්‍යුත් සහරා ඇතුළුව සුචිගත නොවන නිර්දේශිත වාර සහරාවල පළ කළ ප්‍රකාශන සංඛ්‍යාව		6	4	
	3	සම්මන්ත්‍රණ පත්‍රිකා	3.2 ප්‍රකාශිත සාරාංශ සංඛ්‍යාව	3	1	
	5	ප්‍රවීණතා ක්ෂේත්‍රයෙහි ප්‍රකාශිත පොත් / පෙළ පොත් සංඛ්‍යාව	5.2 කතෘ විසින්	2	-	

10.2 යොමු කරන ලද ප්‍රකාශන (සුචිගත සහ සුචිගත නොවන) සහරා ලැයිස්තුව 2021

අංශය	පර්යේෂණ පත්‍රිකාවේ මාතෘකාව	ප්‍රකාශයට පත් වර්ෂය	ප්‍රධාන කතෘගේ නම			සම කතෘවරුන්ගේ නම්	සහරාවේ නම	සුචිගත/ සුචිගත නොවන
			ශීර්ෂය (මයා/ මෙය/ පූජ්‍ය)	මුලකුරු	අවසන් නම			
කෘෂි විද්‍යා පීඨය	Clean vs dirty labels: Transparency and authenticity of the labels of Ceylon cinnamon	2021	මහාචාර්ය	ඩී. ඒ. එම්.	ද සිල්වා	ආර්. කේ. සී. ජීවන්ති, ආර්. එච්. එන්. රාජපක්ෂ, ඩබ්. එම්. ටී. බී. වැද්දාගල, එන්. හිරෝට්සු, බී. අයි. ෂිමිසු, හා එම්. ඒ. ජේ. පී. මුණසිංහ	*PloS one*,	සුචිගත

ඒකකය	පර්යේෂණ පත්‍රිකාවේ මාතෘකාව	ප්‍රකාශයට පත් වර්ෂය	ප්‍රධාන කතෘගේ නම			සම කතෘවරුන්ගේ නම	සඟරාවේ නම	සුවිගත/ සුවිගත නොවන
			ශීර්ෂය (මයා/ මෙය/ පූජ්‍ය)	මුලකුරු	අවසන් නම			
කෘෂි විද්‍යා පීඨය	Wild Flower Value Chains as Complex Adaptive Systems in Rural Sri Lanka.	2021	මහාචාර්ය	ඩී. ඒ. එම්.	ද සිල්වා	බී. එම්. ආර්. එල්. බස්නායක, ඩබ්. එම්. ටී. බී. වැද්දාගල , එච්. එම්. එල්. විජේසේකර	Journal of Agricultural Sciences	සුවිගත
	International Tourists' Perceptions on Spice Markets: A Guideline to Introduce Spice Market Concept into Sri Lankan Context.	2021	මහාචාර්ය	ඩී. ඒ. එම්.	ද සිල්වා	අයි. සි. හෙට්ටිආරච්චි හා එම්. ඊශාම්	Journal of Agricultural Sciences	සුවිගත
	Perception of Vegetable Farmers in Galle District in Sri Lanka towards Good Agricultural Practices (GAP).	2021	ආචාර්ය	එස්. එච්. පි	මල්කාන්ති	ඒ. එම්. තේනුවර, ඩබ්. ආර්. ඒ. එන්. වීරසිංහ	Contemporary Agriculture	සුවිගත
	Export Performance of Ornamental Fish Industry in Sri Lanka: Especially under Covid-19 Pandemic Situation	2021	මෙය	ඩබ්. ඒ. ආ එන්.	වීරසිංහ	එස්. එච්. පී. මල්කාන්ති	World Journal of current scientific Research	සුවිගත නොවන
	Impact of Agricultural Training on Farmers' Technological Knowledge and Crop Production in Bandarawela Agricultural Zone	2021	මෙය	ඩබ්. එම්. සී.	රසාංජලී	ආර්. ඩී. එම්. කේ. කේ. විමලවන්ද්‍ර, පී. ශිවශංකර් හා එස්. එච්. පී. මල්කාන්ති	Journal of Applied Economics and Business, Wayamba University of Sri Lanka,	සුවිගත නොවන
	Time poverty and food production of women farmers: case of Imbulpe DS division in Sri Lanka	2021	මෙය	එස්. ඩී. ඩී.	රත්නවන්ද්‍ර	එස්. එච්. පී. මල්කාන්ති	Journal of Dry Zone Agriculture, University of Jaffna	සුවිගත නොවන
	Effect of 1-Methylcyclopropene on Shelf-Life and Postharvest Qualities of Four Annona (Annona spp.) Species in Sri Lanka	2021	මෙය	ජී. පී. එම්.	විජේසිංහ	ආචාර්ය ජී. ඩී. කේ. කුමාර, ආචාර්ය ජේ. බී. ඩී. ඒ. පී. කුමාර	Journal of Food and Agriculture	සුවිගත

ඒකාය ඒකය	පර්යේෂණ පත්‍රිකාවේ මාතෘකාව	ප්‍රකාශයට පත් වර්ෂය	ප්‍රධාන කතෘගේ නම			සම කතෘවරුන්ගේ නම	සඟරාවේ නම	සුවිගත/ සුවිගත නොවන
			ශීර්ෂය (මයා/ මෙය/ පූජ්‍ය)	මුලකුරු	අවසන් නම			
කෘෂි විද්‍යා පීඨය	Biology and Feeding Preferences of SpodopteraFrugiperda(Lepidoptera: Noctuidae) On Maize And Selected Vegetable Crops	2021	මෙය	ඩී. එම්. අයි. ජේ.	විජේරත්න	පී. එච්. රණවීර, ආර්. එන්. එන්. පෙරේරා, එම්. එල්. එම්. සී. දිසානායක, ආචාර්ය ජේ. බී. ඩී. ඒ. පී. කුමාර	The Journal o Agricultural Sciences - Sri Lanka	සුවිගත
	Meta-analysis of Technical Efficiency in SelectedAgricultural Sub-sectors	2021	මෙය	එස්. එම්. වි	සෙනවිරත්න	එම්. එච්. එස්. එම්. හෙට්ටිආරච්චි, ආර්. පී. ඩබ්. ඒ. දිල්රුක්ෂි, ජී. ඩී, කපිල කුමාර, ඒ. ඩී. අම්පිටියවත්ත, හා සී. කේ. බෙනරගම	Asian Journa Research in Agriculture a Forestry	සුවිගත
	Impact of El Niño Southern Oscillation and IndianOcean Dipole Index on growing seasonalcharacteristics: A case study in Batalagoda.	2021	මයා	ඒ. ඩී.	අම්පිටියවත්ත	ජී. ඊ. එම්. විමලසිරි	International Journal of Research and Innovation in Applied Scien (IJRIAS)	සුවිගත
	Ability of Moisture Absorbing Substrate to ConservePercolating water	2021	මයා	ඒ. ඩී.	අම්පිටියවත්ත	එම්. එම්. එම්. වීරසූරිය	International Journal of Research and Innovation in Applied Scien (IJRIAS)	සුවිගත
	Alleviation of Salt-Induced Adverse Effets on Gas Exchange, Photosynthetic Pigments Content and Chloroplast Ultrastructure in *Gerbera Jamesonii*L.by Exogenous Salicylic Acid Application	2021	මයා	ජී. ඩී.	කපිල කුමාර	ඒ. ඩී. අම්පිටියවත්ත, ආදිත්‍යා පද්මපෙරුම, වාලින්ද බෙනරගම, ෂියා යි පින්ග්	Asian Journa Research in Agriculture a Forestry	සුවිගත

ඒකාය ඒකය	පර්යේෂණ පත්‍රිකාවේ මාතෘකාව	ප්‍රකාශයට පත් වර්ෂය	ප්‍රධාන කතෘගේ නම			සම කතෘවරුන්ගේ නම්	සඟරාවේ නම	සුවිගත/ සුවිගත නොවන
			ශීර්ෂය (මයා/ මෙය/ පූජ්‍ය)	මුලකුරු	අවසන් නම			
කෘෂි විද්‍යා පීඨය	UnderutilisedCrops Database for Supporting Agricultural Diversification	2021	මෙය	එන්. එම්.	මොහොමඩ් නි	ර්. ඥානසිරි, ඒ. එස්. තර්මන්දරම්, ඒ. සලාම , එස්. එස්. මොහොමඩ් සිහින්, එන්. ජේ. අබ්දුල්ලාහ්, එච්. සොල්කෙප්ලි, ර්. එම්. විමලසිරි, ටී. ඒ. එස්. ටී. එම්. සුභාඉරි, එච්. හුස්සින් , පී. ජේ. ගෙග්‍රරි, එස්. එන්. අසාම් අලි	Computers a Electronics ir Agriculture	සුවිගත
	Open data to support agricultural diversification (version October 2020)	2021	මෙය	එන්. එම්.	මොහොමඩ් නි	ර්. ඥානසිරි, එස්. එස්. මොහොමඩ් සිහින්, **ර්.** එම්. විමලසිරි, ටී. ඒ. එස්. ටී. එම්. සුභාඉරි, පී. ජේ. ගෙග්‍රරි, එස්. එන්. අසාම් අලි	Data in Brief	සුවිගත
	Crop model ideotyping for agricultural diversification	2021	ආචාර්ය	ර්. එම්.	විමලසිරි	ර්. ඥානසිරි, වී. විමොන්යො, එස්. එන්. අසාම් අලි, පී. ජේ. ගෙග්‍රරි	MethodsX	සුවිගත
	A Framework for the Development of Hemp (*Cannabis sativa* L.) as a Crop for the Future in Tropical Environments	2021	ආචාර්ය	ර්. එම්.	විමලසිරි	ර්. ඥානසිරි, වී. විමොන්යො, එන්. කුරුප්පුආරච්චි, ටී. ඒ. එස්. ටී. එම්. සුභාඉරි., එස්. එන්. අසාම් අලි, පී. ජේ. ගෙග්‍රරි	Industrial Cr and Product	සුවිගත
	Growth and yield response of chilli (*Capsicum annum* L) for the combined organic and inorganic fertilizer application	2021	මෙය	යූ. ඒ.	රුහුණුගේ	ඒ. ඩබ්. විජේරත්න, **ර්.** එම්. විමලසිරි	Journal of Agro-Technology and Rural Sciences	සුවිගත නොවන
	Different Halo-primed Seed Treatments on Growth and Yield of Rice (*Oryza sativa* L.)	2021	මයා	ජී. ඒ. එච්.	ගලහිටිගම	පී. ඩබ්. එම්. තරින්දි, කේ. සී. කෞශල්‍යා	IAR Journal of Agriculture Research and Life Sciences	සුවිගත නොවන

ඒකකය	පර්යේෂණ පත්‍රිකාවේ මාතෘකාව	ප්‍රකාශයට පත් වර්ෂය	ප්‍රධාන කතෘගේ නම			සම කතෘවරුන්ගේ නම්	සඟරාවේ නම	සුවිගත/ සුවිගත නොවන
			ශීර්ෂය (මයා/ මෙය/ පූජ්‍ය)	මුලකුරු	අවසන් නම			
කෘෂි විද්‍යා පීඨය	Interaction of Salmonella with E. coli and Proteus spp. in Biofilm Formation.	2021	මහාචාර්ය	එච්. ඒ.	දර්ශනී රුවන්දීපි (අනුරූප කර්තෘ	එස්. යූ. පතිරණගේ, ඩී. එන්. එන්. මධුෂංක, කේ. ඩී. ඩී. එම්. හසින්ත, එච්. සී. නදීශානී, ජී. සී. පී, ෆනෑන්ඩු, ටී. එස්. පී. ජයවීර, එච්. ඒ. ඩී. රුවන් දීපිකා	Journal of Advances in Microbiology 21(12): 30-45.	සුවිගත
	Prevalence of Salmonella Pathogensity Island (SPI1, SPI2, SPI3 and SPI5) genes in Salmonella species isolated from broiler chicken meat in Sri Lanka.	2021	මහාචාර්ය	ටී. එස්. පී.	ජයවීර	ටී. එස්. පී. ජයවීර, එච්. ඒ. ඩී. රුවන් දීපිකා, වී. කේ. දික්ෂිට්, එස්. පී. කොඩිතුවක්කු, එච්. ඩබ්. සිරිල්, අයි කරුණාසාගර්, ජේ. කේ. විදානආරච්චි	Journal of Agricultural Sciences–Sri Lanka. 16 (2): 333-351.	සුවිගත
	Biofilm Forming Ability of Broiler Chicken Meat Associated Salmonella spp. on Food Contact Surfaces.	2021	මහාචාර්ය	ටී. එස්. පී.	ජයවීර	ටී. එස්. පී. ජයවීර, එච්. ඒ. ඩී. රුවන් දීපිකා, වී. කේ. දික්ෂිත්, එස්. පී. කොඩිතුවක්කු, එච්. ඩබ්. සිරිල්, අයි. කරුණාසාගර්, ජේ. කේ. විදානආරච්චි	Tropical Agricultural Research 32(1): 17-26	සුවිගත
	Isolation and Identification of Salmonella spp. from Broiler Chicken Meat in Sri Lanka and their Antibiotic Resistance.	2020	මහාචාර්ය	ටී. එස්. පී.	ජයවීර	එච්. ඒ. ඩී. රුවන්දීපිකා, වී. කේ. දික්ෂිත්, ජේ. කේ. විදානආරච්චි, එස්. පී. කොඩිතුවක්කු, අයි. කරුණාසාගර්, එච්. ඩබ්. සිරිල්	Journal of Agricultural Sciences–Sri Lanka, 15(3).	සුවිගත
	Quorum Sensing Regulation of Virulence Gene Expression in Vibrio harveyi during its Interaction with Marine Diatom Skeletonemamarinoi.	2021	මහාචාර්ය	අයි	කරුණාසාගර්	ග්ර්ප්‍රිට් ක්වාර්-කහ්ලෝන්, බල්ලාමෝලේ ක්‍රිෂ්නා කුමාර්, එච්. ඒ. ඩී. රුවන්දීපිකා, ටොම් ඩෙෆොයිඩ්ට් හා ඉන්ද්‍රාණි කරුණාසාගර්	Journal of Pure and Applied Microbiology.15(4):2507-2519. doi: 10.22207/JPAM.15.4.78.	සුවිගත

අධ්‍යයන පීඨය	පර්යේෂණ පත්‍රිකාවේ මාතෘකාව	ප්‍රකාශයට පත් වර්ෂය	ප්‍රධාන කතෘගේ නම			සම කතෘවරුන්ගේ නම	සඟරාවේ නම	සුවිගත/ සුවිගත නොවන
			ශීර්ෂය (මයා/ මෙය/ පූජ්‍ය)	මුලකුරු	අවසන් නම			
කෘෂි විද්‍යා පීඨය	Substitution of fishmeal with Black Soldier Fly Larvae *Hermetia illucens* Linnaeus, 1758 in finfish aquaculture	2021	මයා	එම්. කේ.	ප්‍රියදර්ශන	එම්. කේ. සී. ප්‍රියදර්ශන, සී. එන්. වල්පිට, එම්. නවීනන්, එම්. පී. එස්. මාගමගේ හා එච්. ඒ. ඩී. රුවන්දීපිකා	Journal of Asian Fisheries Science. 34, 114-126	සුවිගත
	Cryptic species diversity and molecular diagnosis of *Channa orientalis*: an endemic freshwater fish of Sri Lanka**.**	2021	මයා	එච්	ඒකනායක	එච්. ඒකනායක, එන්. පෙරේරා, කේ. ඩී. උකුවෙල, සී. එන්. වල්පිට**,** එස්. පී. කොඩිතුවක්කු, එස්. ජේ. පෙරේරා	Mitochondrial DNA Part A 32 (3), 77-84	සුවිගත
	Development of ready to eat fish paste using Chub Mackeral (Scomber japonicus) tail offcuts.	2021	මිය	එච්	සමරකෝන්	එච්. සමරකෝන්, පී. පටබැඳි, සී. එන්. වල්පිට, එම්. කේ. සී. ප්‍රියදර්ශය, ඊ. උදයනිලක	Journal of Agricultural Sciences 16 (2) 247-259	සුවිගත
	A study on reproductive biology and captive breeding of Ceylon killifish (*Aplocheilus dayi*).	2021	මයා	එම්. කේ.	ප්‍රියදර්ශන	එම්. කේ. සී, ප්‍රියදර්ශන, සී. එන්. වල්පිට, පී. පී. එස්. කේ. පටබැඳි, ඩී. ඩී. වික්‍රමනායක හා එම්. නවීනන්	Journal of Agricultural Sciences–Sri Lanka,	සුවිගත
	Quorum Sensing Regulation of Virulence Gene Expression in Vibrio harveyi during its Interaction with Marine Diatom Skeletonemamarinoi.	2021	මහාචාර්ය	අයි	කරුණාසාගර්	ග්ර්ප්‍රිට් ක්වාර්-කහ්ලෝන්, බල්ලාමෝලේ ක්‍රිෂ්නා කුමාර්, එච්. ඒ. ඩී. රුවන්දීපිකා , ටොම් ඩෙෆොයිඩ්ට් හා ඉන්ද්‍රාණි කරුණාසාගර්	Journal of Pure and Applied Microbiology.15(4):2507-2519. doi: 10.22207/JPAM.15.4.78.	සුවිගත
	Interaction of Salmonella with E. coli and Proteus spp. in Biofilm Formation.	2021	මහාචාර්ය	එච්. ඒ. රු දීපිකා	දර්ශනී රුවන් දී (අනුරූප කර්තෘ	එස්. යූ. පතිරණගේ, ඩී, එන්. එන්. මධුසංඛ, කේ. වී. ඩී. එම්. හසින්ත, එච්. සී. නදීශානී, ජී. සී. පී. ෆනෑන්ඩු, ටී, එස්. පී, ජයවීර හා එච්. ඒ. ඩී. රුවන්දීපිකා	Journal of Advances in Microbiology 21(12): 30-45.	සුවිගත

ඒකකය	පර්යේෂණ පත්‍රිකාවේ මාතෘකාව	ප්‍රකාශයට පත් වර්ෂය	ප්‍රධාන කතෘගේ නම			සම කතෘවරුන්ගේ නම්	සඟරාවේ නම	සුවිගත/ සුවිගත නොවන
			ශීර්ෂය (මයා/ මෙය/ පූජ්‍ය)	මුලකුරු	අවසන් නම			
කෘෂි විද්‍යා පීඨය	Substitution of Fishmeal with Black Soldier Fly *Hermetiailluce ns* Linnaeus, 1758 Larvae in Finfish Aquaculture	2021	මයා	එම්. කේ.	ප්‍රියදර්ශන	එම්. කේ. ඒ. ප්‍රියදර්ශන, ඒ. එන්. වල්පිට, එම්. නවීනන්, එම්. පී. එස්. ගමගේ, එච්. ඒ. ඩී. රුවන්දීපිකා	Asian Fisheries Science. A Review. 34 (2):114-126.	සුවිගත
	Prevalence of Salmonella Pathogensity Island (SPI1, SPI2, SPI3 and SPI5) genes in Salmonella species isolated from broiler chicken meat in Sri Lanka.	2021	මහාචාර්ය	ටී. එස්. පී.	ජයවීර	ටී. එස්. පී. ජයවීර, එච්. ඒ. ඩී. රුවන්දීපිකා, වී. කේ. දීක්ෂිත්, එස්. පී. කොඩිතුවක්කු, එච්. ඩබ්. සිරිල්, අයි. කරුණසාගර්, අයි. කේ. විදානආච්චි	Journal of Agricultural Sciences–Sri Lanka. 16 (2) 333-351.	සුවිගත
	Biofilm Forming Ability of Broiler Chicken Meat Associated Salmonella spp. on Food Contact Surfaces.	2021	මහාචාර්ය	ටී. එස්. පී.	ජයවීර	ටී. එස්. පී ජයවීර, එච්. ඒ. ඩී. රුවන්දීපිකා, වී. කේ. දීක්ෂිත්, එස්. පී. කොඩිතුවක්කු, එච්. ඩබ්. සිරිල්, අයි. කරුණසාගර්, ජේ. කේ. විදානආරච්චි	Tropical Agricultural Research 32(1): 17-26	සුවිගත
	Isolation and Identification of Salmonella spp. from Broiler Chicken Meat in Sri Lanka and their Antibiotic Resistance.	2020	මහාචාර්ය	ටී. එස්. පී.	ජයවීර	එච්. ඒ. ඩී. රුවන්දීපිකා, වී. කේ. දීක්ෂිත්, ජේ. කේ. විදානආරච්චි, එස්. පී. කොඩිතුවක්කු, අයි. කරුණසාගර් හා එච්. ඩබ්. සිරිල්	Journal of Agricultural Sciences–Sri Lanka, 15(3) .	සුවිගත
	Kisspeptin regulates the development of caprine primordial follicles in vitro	2021	මහාචාර්ය	එම්. එම් පී.	සුමිත් මාගමගේ	ශ්‍රීරාවලී සතගෝපාම්, කිරාන් අවුල, දී නෙත්ති නිමේෂ් මධුෂංඛ, සත්‍යා වෙල්මුරුගන්	Journal of Animal Reproduction and Biotechnology	සුවිගත

ඒකකය	පර්යේෂණ පත්‍රිකාවේ මාතෘකාව	ප්‍රකාශයට පත් වර්ෂය	ප්‍රධාන කතෘගේ නම			සම කතෘවරුන්ගේ නම	සඟරාවේ නම	සුවිගත/ සුවිගත නොවන
			ශීර්ෂය (මයා/ මෙය/ පූජ්‍ය)	මුලකුරු	අවසන් නම			
කෘෂි විද්‍යා පීඨය	Reconciling Agriculture Productivity, Scientific Community and Policy Makers	2021	මහාචාර්ය	එම්. එම්. පී.	සුමිත් මාගමගේ	----	Journal of Agricultural Sciences – Sri Lanka	සුවිගත
	Measurement of endogenous phosphorus losses in broiler chickens	2021	මහාචාර්ය (මිය)	ආර්. කේ.	මුතුකුමාරණ	වී. රවීන්ද්‍රන්	Journal of Poultry Science	සුවිගත
	Effect of Two Types of Total Mixed Rations on Production Performances of Holstein Friesian Cows in Early Lactation	2021	ආචාර්ය	ආර්. එම්. ඒ. එස්.	බණ්ඩාර	බී. සී, කලංසූරිය, එච්. එම්. ජී, පී. හේරත්	Iranian Journal of Applied Animal Science 11 (2), 271-278	සුවිගත
	Interaction of Salmonella with E. coli and Proteus spp. in Biofilm Formation	2021	මයා	එස්. යූ.	පතිරණගේ	ඩී. එන්. එන්. මධුසංඛ, කේ. වී, ඩී. එම්. හසින්ත, එච්. සී. නදීශානී., ජී, සී. පී. ෆනෑන්ඩු, ටී, එස්. පී. ජයවීර, එච්. ඒ. ඩී. රුවන්දීපිකා	Journal of Advances in Microbiology	සුවිගත
	Kisspeptin regulates the development of caprine primordial follicles in vitro	2021	මහාචාර්ය	එම්. පී.	සුමිත් මාගමගේ	ශ්‍රීරාවලී සතගෝපාම්, කිරාන් අවුල, දී නෙත්ති නිමේෂ් මධුෂංඛ, සත්‍යා වෙල්මුරුගන්	Journal of Animal Reproduction and Biotechnology	සුවිගත
	A study on reproductive biology and captive breeding of Ceylon killifish (*Aplocheilus dayi*).	2021	මයා	එම්. කේ. සී.	ප්‍රියදර්ශන	එම්. කේ. සී. ප්‍රියදර්ශන, සී, එන්. වල්පිට, පී, පී. එස්. කේ. පටබැඳි, ඩී. ඩී. වික්‍රමනායක හා එම්. නවීනන්	Journal of Agricultural Sciences–Sri Lanka,	සුවිගත
	Substitution of Fishmeal with Black Soldier Fly *Hermetiailluce ns* Linnaeus, 1758 Larvae in Finfish Aquaculture	2021	මයා	එම්. කේ.	ප්‍රියදර්ශන	එම්. කේ. සී. ප්‍රියදර්ශන, සී, එන්. වල්පිට,, එම්. නවීනන්, එම්. පී. එම්. මාගමගේ, එච්. ඒ. ඩී. රුවන්දීපිකා	Asian Fisheries Science. A Review. 34 (2):114-126.	සුවිගත

අධ්‍යයන අංශය	පර්යේෂණ පත්‍රිකාවේ මාතෘකාව	ප්‍රකාශයට පත් වර්ෂය	ප්‍රධාන කතෘගේ නම			සම කතෘවරුන්ගේ නම	සඟරාවේ නම	සුවිගත/ සුවිගත නොවන
			ශීර්ෂය (මයා/ මෙය/ පූජ්‍ය)	මුලකුරු	අවසන් නම			
ව්‍යවහාරික විද්‍යා පීඨය	Determination of the toxicity cause by trace metalson zebrafish (*Danio rerio*) embryo.	2021	ආචාර්ය	ඩී. පී. එන්.	ද සිල්වා	එම්. එෆ්. ඒ. ෆස්මිනා, එස්. ඕ, ජයමාන්න, එන්. පී, පී. ලියනගේ, ජේ. එල්. ඕ. එස්. පෙරේරා	Journal of Aquaculture And Fish Health. Journal of Aquaculture and Fish Health Vol. 10(2): 176 - 185	සඟරාවට සුවිගත කර ඇත
	Molecular identification of the genusMolicola larvae from swordfish (Xiphias gladius) captured in Sri Lanka by ribosomal subunit gene sequencing	2021	ආචාර්ය	ඩී. පී. එන්.	ද සිල්වා	ජේ. එල්. ඕ. එස්. පෙරේරා, එච්. එස්. ඩී. ෆනෑන්ඩු, ආර්. ආර්. එම්. කේ. පී. රණතුංග හා බී. ජී, ඩී. එන්. කේ. ද සිල්වා	Journal of Aquaculture And Fish Health Vol. 10 (1): 66-74	සඟරාවට සුවිගත කර ඇත
	Effect of dietary protein to energy ratio of milk replacer on growth and body composition of pre-weaned lambs reared artificially	2020	මිය	එච්. එම්. ජී. පී.	හේරත්	එස්. ජේ. පෙයින්, පී. ආර්. කෙන්යොන්, එච්. ටී. බිලයර්, පී. පී, එච්. මොරෙල්.;	Animal Feed Science and Technology	සුවිගත
	Investigation of the Variation of Annual and Seasonal Rainfall Patterns in Sri Lanka	2021	මිය	කේ. පී.	ජයසිංහ	එන්. ආර්. ඒ. එම්. නුවන්ගිකා හා ජී. එම්. එල්. පී. අපොන්සු	International Journal of Scientific Research and Engineering Development	සුවිගත
	Deep Neural Network-Based Crime Prediction Using Twitter Data	2021		සී	සඳගිරි	බී. ටී. ජී. එස්. කුමාර, , ඛනූජන් කුහානේස්වරන	Sri Lanka Journal of Social Sciences and Humanities	සම්පූර්ණ පත්‍රිකාව සඟරාවට සුවිගත කර ඇත
	A Survey of Finding Trends in Data Mining Techniques for Social Media			ඒ. සී.	නානායක්කාර	බී. ටී. ජී. එස්. කුමාර, ආර්. එම්. කේ. ටී. රත්නායක	Sri Lanka Journal of Social Sciences and	සඟරාවට සුවිගත කර ඇත

විෂය ඒකක	පර්යේෂණ පත්‍රිකාවේ මාතෘකාව	ප්‍රකාශයට පත් වර්ෂය	ප්‍රධාන කතෘගේ නම			සම කතෘවරුන්ගේ නම්	සඟරාවේ නම	සුවිගත/ සුවිගත නොවන
			ශීර්ෂය (මයා/ මෙය/ පූජ්‍ය)	මුලකුරු	අවසන් නම			
	Analysis						Humanities	
ව්‍යවහාරික විද්‍යා ඒකය	Potential use of Agricultural materials as Bio-sorbents to Remove Heavy Metals from Water	2021	මිය	ඒ. වයි. එල්.	ෆනෑන්ඩු	ඩබ්. එස්. එම්. සෙනවිරත්න	Journal of Multidisciplinary Engineering Science Studies	සුවිගත
	Potential use of Agricultural materials as Bio-sorbents to Remove Heavy Metals from Water	2021	මිය	ඒ. වයි. එල්.	ෆනෑන්ඩු	ඩබ්. එස්. එම්. සෙනවිරත්න	Journal of Multidisciplinary Engineering Science Studies	සඟරාවට සුවිගත කර ඇත
	Transverse momentum dependent forward neutron single spin asymmetries in transversely polarized p+p collisions at √s=200 GeV	2021	මයා	එච්. ආර්. එන්. එස්.	බණ්ඩාර	නැත	Phys. Rev. D	
	Transverse single-spin asymmetries of midrapidity π0 and η mesons in polarized p+p collisions at √s=200 GeV	2021	මයා	එච්. ආර්. එන්. එස්.	බණ්ඩාර	නැත	Phys. Rev. D	සුවිගත කර ඇත (විදේශීය)
	Probing Gluon Spin-Momentum Correlations in Transversely Polarized Protons through Midrapidity Isolated Direct Photons in p↑+p Collisions at	2021	මයා	එච්. ආර්. එස්.	බණ්ඩාර	නැත	Phys. Rev. Le	සුවිගත කර ඇත (විදේශීය)
	Biopolymer Cooperation for Sustainable High-Performance Oxidase-Based Biosensing with the Simplest Possible Readout	2021	ආචාර්ය	එච්. එස්. එම්.	සොයිසා	එස්. රැට්ටනෝපස්, එස් රැන්ග් ථින්පෝන්ක්,. ක්වෙක්, එස්. රැට්ටානොපාස්, එස්. ථින්පෝන්ක්‍රුන්ග්, ටී. ක්වෙක්, කේ. පොම්පරායි, ටී. ක්වෙක්, කේ. පොම්පරායි, ඒ. ෂල්ට්,	. *Adv. Mater.Technol.*	සුවිගත කර ඇත (විදේශීය)

අධ්‍යයන අංශය	පර්යේෂණ පත්‍රිකාවේ මාතෘකාව	ප්‍රකාශයට පත් වර්ෂය	ප්‍රධාන කතෘගේ නම			සම කතෘවරුන්ගේ නම	සඟරාවේ නම	සුවිගත/ සුවිගත නොවන
			ශීර්ෂය (මයා/ මෙය/ පූජ්‍ය)	මුලකුරු	අවසන් නම			
	of Substrate Conversion							
ව්‍යවහාරික විද්‍යා අංශය	Land snail biogeography and endemism in south-eastern Africa: implications for the Maputaland-Pondoland-Albany biodiversity hotspot	2021	ආචාර්ය	එස්. ජේ.	පෙරේරා	ඩී, ඩී, හර්බට්, එස්. ප්‍රොවස්, එස්. රාම්ධානී	PLoS ONE	සුවිගත
	Cryptic species diversity and molecular diagnosis of Channa orientalis; an endemic freshwater fish of Sri Lanka	2021	මෙය	එච්	ඒකනායක	එන්. පෙරේරා, කේ. ඩී. උකුවෙල, සී. එන්. වල්පිට ,එස්. පී, කොඩිතුවක්කු හා එස්. ජේ. පෙරේරා	Mitochondrial DNA Part A	සුවිගත
	Monitoring of reproduction and influence of fecal progesterone on reproductive cyclicity in captive Sri Lankan sambar deer (*Rusa unicolor unicolor*)	2021	මයා	ඩී. එස්.	වීරසේකර	අයි. ඒ. සුබෝටිසිනා, එච්. එම්. එස්. එස්. හේරත්, එන්. යූ. ජයවර්ධන, ඩී. කේ. කේ. නානායක්කාර, එස්. ජේ. පෙරේරා, කේ. බී. රණවන, එන්. ඒ. ජයසූරිය	Scientific notes of UOVGAVM	සුවිගත නොකළ
	Effect of enhanced CaCl2, MgSO4, and KH2PO4 on improved in vitro growth of potato	2021	මිය	ඩී	ලේකම්ගේ	ටොමොකි සසහර, ෂින්-ඉචි යමමොටො, මාසෂි හටමොටො, ටකාෂි යමගුචි, ෂින්යා මාකි	Plant Biotechnology ISSN : 1347-6114	සුවිගත
	A systematic review on adsorptive removal of hexavalent chromium from aqueous solutions: Recent advances	2021	මිය	ඒ. යූ.	රාජපක්ෂ	ආර්. සෙල්වාසෙම්බියන්, ඒ. ඒ. ෂික්, වී. ගුණරත්න ඒ. ඒකනායක, වී. ඕ. පෙරේරා, එච්. විජේසේකර, එස්. මියා, එම්. අහමඩ්, එම්. විතානගේ, වයි. එස්. ඕකේ	Science of The Total Environment	සුවිගත

ඒකය	පර්යේෂණ පත්‍රිකාවේ මාතෘකාව	ප්‍රකාශයට පත් වර්ෂය	ප්‍රධාන කතෘගේ නම			සම කතෘවරුන්ගේ නම	සඟරාවේ නම	සුවිගත/ සුවිගත නොවන
			ශීර්ෂය (මයා/ මෙය/ පූජ්‍ය)	මුලකුරු	අවසන් නම			
ව්‍යවහාරික විද්‍යා ඒකය	Treatment processes to eliminate potential environmental hazards and restore agronomic value of sewage sludge: A review	2021	මයා	එස්. ඒ.	හොන්ග්	එන්. බෝලන්, ඒ. එම්. පී. මධුභාෂණි, එම්. චිතානගේ, වී. පෙරේරා, එච්. විජේසේකර, එච්. වැන්ග්, පී. ශ්‍රීවාස්තව, එම්. බී. ක්‍රිර්ක්හම්, බී. එස්. මිකන්, ජේ. ර්න්ක්ල්බ්, කේ. එච්. රම්. සිද්ධික්	Environmental Pollution	සුවිගත
	Antimony contamination and its risk management in complex environmental settings: A review	2021	මයා	එන්	බෝලන්	එම්. කුමාර්, ඊ. සිංග්හ්, ඒ. කුමාර්, එල්. සිංග්හ්, එස්. කුමාර්, එස්. කීර්තනන්, එස්. ඒ. හොන්ග්, ඒ. ඊ. අයි. නගර්, එම්. චිතානගේ, බී. සර්කර්, එච්. විජේසේකර, එස්. දියබලනගේ, පී. සූරියකුමාර්, ඒ. විනූ, එච්. වැන්ග්, එම්. බී. ක්‍රික්හම්, එස්. එම්. ෂහීන්, ජේ. රින්ක්ල්බ්, කේ. එච්. එම්. සිද්ධික්	Environment International	සුවිගත
	From mine to mind and mobiles - Lithium Contamination and its Risk Management	2021	මයා	එන්	බෝලන්	එස්. ඒ. හොන්ග්, එම්. ටන්වීර්, එල්. වැන්ග්, එස්. බෝලන්, පී. සූරියකුමාර්, බී. රොබින්සන්, එච්. විජේසේකර, එම්. විජේසූරිය, එස්. කීර්තනන්, එම්. චිතානගේ, බී. මාර්කට්, ජේ. රින්ක්ල්බ්, එස්. ෆ්‍රන්ස්ල්, එස්. වුන්විමන්, බී. සර්කාර්, ඒ. විනූ, එම්. බී. ක්‍රිර්කම්, කේ. එච්. එම්. සිද්ධික් , ජේ. රින්ක්ල්බ්	Environment Pollution	සුවිගත
	Multifunctional applications of biochar beyond carbon storage	2021	මයා	එන්	බෝලන්	එස්. බෙයියුඅන්, එස්. ගුප්තා, එස්. ඒ. හොන්ග්, ඩී. හවු, ඒ.කරකොටී, එස්. ජෝසප්, එස්. ජන්ග්, කී-නියුන් කිම්, එම්. බී. ක්‍රික්හම්, එච්. ඩබ්. ක්වා, එම්. කුමාර්, එම්. ක්වෝන්, වයි. එස්. ඕකේ, වී. පෙරේරා, ජේ.	International Materials	සුවිගත

ඒකාය	පර්යේෂණ පත්‍රිකාවේ මාතෘකාව	ප්‍රකාශයට පත් වර්ෂය	ප්‍රධාන කතෘගේ නම			සම කතෘවරුන්ගේ නම	සඟරාවේ නම	සුවිගත/ සුවිගත නොවන
			ශීර්ෂය (මයා/ මෙය/ පූජ්‍ය)	මුලකුරු	අවසන් නම			
						රින්ක්ල්බ්, එස්. එම්. ෂහීන්, බී.සර්කාර්, ඒ. කේ. සර්මාහ්, බී. පී. සිංග්හ්, ජී. සංග්හ්, ඩී. සී. ඩබ්. ටසාන්ග්, කේ. වික්‍රනට්, එම්. විතානගේ, ඒ. විනූ, එව්. වැන්ග්, එව්. විජේසේකර, වයි යන්, එස්. ඒ. යූනිස්, එල්. වී. ස්වීටන්		
ව්‍යවහාරික විද්‍යා පීඨය	Mitigation of petroleum-hydrocarbon-contaminated hazardous soils using organic amendments: A review	2021	මයා	එස්. ඒ.	හොන්ග්	බී. සර්කාර්, බී. ශේෂාද්‍රි, ඩී. එල්. එව්. විජේසේකර, එම්. විතානගේ, සී. ලියනගේ, පී. ඒ. කෝලිවබණ්ඩාර, ජේ. රින්ක්ල්බ්, එස්. එස්. ලෑම්, ඒ. විනූ, එව්. වැන්ග්, එම්. බී. ක්‍රික්හම්, එන්. එස්. බෝලන්	Journal of Hazardous Materials	සුවිගත
	Carbon sequestration value of biosolids applied soil: a global meta-analysis	2021	මයා	එව්	විජේසේකර	කේ. කොලිවාස්, පී රිප්පොන්, එන්. එස්. බෝලන්, එම්. මන්නා, පී. මැනිව්ස්, ආර්. තන්ගවේල්, බී. ශේෂාද්‍රි, වයි. එමිත අවඩ්, ඒ. සුරාපානෙනි, සි. සෙන්ට්, ජී. ටයන්, එස්. ටොරී, එම්. බී, ක්‍රික්හ්හම්, එම්. විතානගේ	Journal of Waste Management	සුවිගත
	Interface interactions between microplastics and pharmaceuticals and personal care products in the aqueous environment: Implications for vector transport	2021	Ms	T	Atugoda	එව්. විජේසේකර, එන්. බෝලන්, ඒ. කේ. ශර්මාහ්, එම්. විතානගේ	Environment International	සුවිගත

අධ්‍යයන අංශය	පර්යේෂණ පත්‍රිකාවේ මාතෘකාව	ප්‍රකාශයට පත් වර්ෂය	ප්‍රධාන කතෘගේ නම			සම කතෘවරුන්ගේ නම	සඟරාවේ නම	සුචිගත/ සුචිගත නොවන
			ශීර්ෂය (මයා/ මෙය/ පූජ්‍ය)	මුලකුරු	අවසන් නම			
ව්‍යවහාරික විද්‍යා අධ්‍යය	Remediation of poly- and perfluoroalkyl substances (PFAS) contaminated soils – to mobilize or to immobilize or to destroy?	2021	මයා	එන්	බෝලන්	බී. සර්කාර්, වයි. යැන්, කිවු. ලී, එච්. විජේසේකර, කේ. කන්නන්, ඩී, සී. ඩබ්. ටිසැන්ග්, එම්. ස්ක්වර්ට්, ජේ. බෝස්ක්, එච්. නෝල්, වයි. එස්. ඕකේ, කේ. ස්වෙකල්, ජේ. කුම්පයින්, කේ. ගෝබින්දාල්, එම්. කාහ්, ජේ. ස්පෙරි, එම්. බී. ක්‍රික්හ්හම්, එච්. වැන්ග්, වයි. එෆ්. ටිසැන්ග්, ඩී. හොවූ, ජේ. රින්ක්ලෙබ්	Journal of Hazardous Materials	සුචිගත
	Indoor Particulate Matter in Urban Households: Sources, Pathways, Characteristics, Health Effects, and Exposure Mitigation	2021	මයා	එල්	ෂැන්ග්	සී. ඔව්, ඩී මගානා - ආරච්චි, එම්. විතානගේ, කේ. එස්. වන්කා, ටී. පලනසාමි, කේ. මාඝකෝරාල, එච්. විජේසේකර, වයි. යැන්, එන්. බෝලන්, එම්. බී. ක්‍රික්හම්	International Journal of Environmental Research and Public Health	සුචිගත
	A study on self-reported knowledge and attitude about doping in sports among elite track and field athletes in Sri Lanka		මයා	ඩී. එස්. එල්.	පෙරේරා	කේ. සී. ගුණසේකර, එස්. වීරසිංහ.,	International Journal of Yoga, Physiotherapy and Physical Education	විද්‍යුත් සඟ සුචිගත කර
	A study of task and ego goal orientation of gold medal winning athletes of Sri Lanka		මයා	ඩී. එස්. එල්.	පෙරේරා	-	IOSR Journal of Sports and Physical Education	විද්‍යුත් සඟ සුචිගත කර
	Challenges of 10m Air Gun Shooting among Elite Junior Level Athletes in Sri Lanka: Current Priorities and Future Interventions		මිය	කේ. කේ. ටී.	පෙරේරා	ඒ. ඒ. එල්. මදුෂානි, ඩී. එස්. එල්. පෙරේරා	Asian Exercise and Sport Science Journal	විද්‍යුත් සඟ සුචිගත කර

ඒකාය	පර්යේෂණ පත්‍රිකාවේ මාතෘකාව	ප්‍රකාශයට පත් වර්ෂය	ප්‍රධාන කතෘගේ නම			සම කතෘවරුන්ගේ නම	සඟරාවේ නම	සුවිගත/ සුවිගත නොවන
			ශීර්ෂය (මයා/ මෙය/ පූජ්‍ය)	මුලකුරු	අවසන් නම			
	Action Research Tradition in Physical Education & Sports Sciences in Sri Lanka	2021	මිය	ටී. පී.	ලියනගේ	-	Social publisher.	සුවිගත
	Challenges of 10m Air Gun Shooting among elite junior level athletes in Sri Lanka: current priorities and future interventions	2021	මිය	කේ. කේ. ටී.	පෙරේරා	ඒ. ඒ. එල්. මදුෂානි, ඩී. එස්. එල්. පෙරේරා	Asian Exercise and Sport Science Journal	
	Factors influencing the motivation of national level volleyball coaches in Sri Lanka	2021	මෙය	ආර්. එම්. එම්. අයි.		ඒ. ඒ. එල්. මදුෂානි, කේ. ආර්. ඩී. සී. රත්නමුදලි	Asian Exercise and Sport Science Journal	
ව්‍යවහාරික විද්‍යා පීඨය	A Systematic Review of Self-Monitoring Interventions in Promoting Physical Activity among Adolescents in South Asian Countries	2020	මිය	ඩබ්. කේ. එස්. ඒ.	වික්‍රමආරච්චි	තෙන්ග්කු ෆැඩිලාහ් තෙන්ග්කු කමල්ඩීන්, සොහ් කිම් ජීඕක්, ක්වයිස් ගැසිබට්	International Journal of Human Movement and Sports Sciences	සුවිගත
	Biomechanical Evaluation of the Burpee Test Battery	2021	මයා	ඒ. ඩබ්. එ	වන්දන	එච්. ඒ. සී. එස්. හපුආරච්චි	European Journal of Sports & Exercise Science	සුවිගත
	Geochemistry of groundwater in the Uva Province, Sri Lanka implications for chronic Kidney disease .	2021	මිය	එස්. කේ.	ගුණතිලක	අයි. ඩීත පියතිලක, ඩබ්. ඒ. උදේශානී , එච්. ඒ. සී. එස්. හපුආරච්චි, ඊ්. පී. උදයකුමාර, එල්. වී. රණවීර, චන්ද්‍රා බී. දිසානායක	Frontiers in Water| Water and Human Health	සුවිගත

අධ්‍යයන පීඨය	පර්යේෂණ පත්‍රිකාවේ මාතෘකාව	ප්‍රකාශයට පත් වර්ෂය	ප්‍රධාන කතෘගේ නම			සම කතෘවරුන්ගේ නම	සඟරාවේ නම	සුවිගත/ සුවිගත නොවන
			ශීර්ෂය (මයා/ මෙය/ පූජ්‍ය)	මුලකුරු	අවසන් නම			
	'Effect of Fungicide Chlorothalonil on Leaf Litter Decomposition in Tropical streams: A Microcosm Study'.	2021	මිය	ආර්. ජී. අයි.	සුමුදුමලී	ජේ. එම්. එම්. සී. කේ. ජයවර්ධන, ඊ. පී. එන්. උදයකුමාර, එස්. මලවිපතිරණ, ආර්. ජී. යූ, ජයලාල්, එස්. කේ. ගුණතිලක	Aquatic Sciences.	සුවිගත
	'Effect of Insecticide Profenofos and Herbicide MCPA on Leaf Litter Decomposition in Tropical streams: A Microcosm Study'	2021	මිය	ආර්. ජී. අයි.	සුමුදුමලී	ජේ. එම්. එම්. සී. කේ. ජයවර්ධන, ඊ. පී. එන්. උදයකුමාර, එස්. මලවිපතිරණ, ආර්. ජී. යූ, ජයලාල්, එස්. කේ. ගුණතිලක	Journal Environmental Sciences and Technology	සුවිගත
ව්‍යවහාරික විද්‍යා පීඨය	Influence of climate on groundwater fluoride in different climatic domains in a hard rock terrain of Sri Lanka: implications to community health.	2021	මයා	එස්	සේනාරත්න	ජේ. එම්. සී. කේ.ජයවර්ධන, ආර්. චන්ද්‍රජිත්	Environ Geochem Health	සුවිගත
	What drives the pesticide user practices among farmers in tropical regions? A case study in Sri Lanka.	2021	මිය	ආර්. ජී. අයි.	සුමුදුමලී	ජේ. එම්. සී. කේ. ජයවර්ධන, උදාර හසින්ත පියතිලක, චමීන් රන්දික, ඊ. පී. එන්. උදයකුමාර, සුනේත්‍රා ගුණතිලක, සරත් මලවිපතිරණ	Journal of Environmental Monitoring and Assessment	සුවිගත
	Approaches of Biological Monitoring of Aquatic Ecosystems with Special Reference to Macroinvertebrates and Pesticide Pollution.	2021	මිය	ආර්. ජී. අයි.	සුමුදුමලී	ජේ. එම්. සී. කේ. ජයවර්ධන, ඊ. පී. එන්. උදයකුමාර,, එස්. කේ. ගුණතිලක, එස්. මලවිපතිරණ	Environmental Management	සුවිගත

ඡේදය	පර්යේෂණ පත්‍රිකාවේ මාතෘකාව	ප්‍රකාශයට පත් වර්ෂය	ප්‍රධාන කතෘගේ නම			සම කතෘවරුන්ගේ නම	සඟරාවේ නම	සුචිගත/ සුචිගත නොවන
			ශීර්ෂය (මයා/ මෙය/ පූජ්‍ය)	මුලකුරු	අවසන් නම			
	Impacts of soil erosion and forest quality on water quality in Samanalawewa watershed, Sri Lanka.	2021		ඒ. ඩී. ටී. එන්.	කුමාරසිරි	ජේ. එම්. සී. කේ. ජයවර්ධන, ඊ. පී. එන්. උදයකුමාර	Model. Earth Syst. Environ	සුචිගත
ඉ විඥාපන පීඨය	Ultrasound assisted extraction and quantification of targeted bioactive compounds of Centella asiatica (Gotu Kola) by UHPLC-MS/MS MRM tandem mass spectroscopy	2021		ආර්. එස්.	සබරගමුව	සී. ඕ. පෙරේරා, බී. ෆෙඩ්‍රිසි	Food Chemistry	සුචිගත
	Application of Vertical Electrical Sounding for Groundwater Investigation in the Premises of the Sabaragamuwa University of Sri Lanka	2021	මයා	එම්.	ගිම්හාන	ඩී. එන්. එස්. වන්නිආරච්චි, එල්. වී. රණවීර, එස්. එල්. සඳනායක	Journal of Geological Society of Sri Lanka	සුචිගත
	Risk and spatial pattern Analysis of CKDU in Sri Lanka.	2021	ආචාර්ය	ආර්. එම්. ජී. එස්. පී.	කොස්වත්තේ	ආර්. ඩබ්. ඩී. එම්. කුමාර	ICSUSL	
	An Automatic method for Archaeological site detection using drane images	2021	ආචාර්ය	ආර්. එම්. ජී. එස්. පී.	කොස්වත්තේ	අයි. ටී. පී. ජයරත්න	ICSUSL	
	Airborne Laser Scanning- Principals & Processing(Text Books)	2021	ආචාර්ය	එච්. ඒ./ජී. එන්.	නාලනී හා පෙ			

ඒකාය	පර්යේෂණ පත්‍රිකාවේ මාතෘකාව	ප්‍රකාශයට පත් වර්ෂය	ප්‍රධාන කතෘගේ නම			සම කතෘවරුන්ගේ නම	සඟරාවේ නම	සුවිගත/ සුවිගත නොවන
			ශීර්ෂය (මයා/ මෙය/ පූජ්‍ය)	මුලකුරු	අවසන් නම			
	Elements of UAV Photogrammetry(Text Books)	2021	ආචාර්ය	එච්. ඒ./ජී. එන්.	නාලනී හා පෙ			
	A Grid- Based Automated Building Extraction Technique for Low –cost UAV images	2021	ආචාර්ය	එච්. ඒ.	නාලනී		Geospatial Surveying	
ඉංජිනේරු පීඨය	Automated Thinning of Bare arth LiDAR point clouds	2021	ආචාර්ය	ජී. එස්. එ	පෙරේරා		ICSUSL	
	Automated window boundary extraction from TLS point clouds	2021	ආචාර්ය	ජී. එස්. එ	පෙරේරා		ICSUSL	
	Assess Elephant habitat suitability using remote sensing in Sri Lanka	2021	ආචාර්ය	එච්. ඒ.	නාලනී		ICSUSL	
	GIS and Remote Sensing assisted land degredation analysis in the Wilpattu area Sri Lanka	2021	ආචාර්ය	එච්. ඒ.	නාලනී		ICSUSL	
	Estimation of the sedimentation in Kalu river basin within Rathnapura District u8sing InVEST SDR Model	2021	මෙය	අයි. ඒ. ඇ එස්.	ඉල්ලෙපෙරුම			
	Solar Power Plant Site Selection Using GIS Techniques in Hambantota District .	2021	මෙය	අයි. ඒ. ඇ එස්.	ඉල්ලෙපෙරුම			
	Characteristics of landslides induced	2021	ආචාර්ය	කේ. එම්.	බණ්ඩාර	සටෝරු ඔට්සුකා	ICGE Colombo	

ඉඩය	පර්යේෂණ පත්‍රිකාවේ මාතෘකාව	ප්‍රකාශයට පත් වර්ෂය	ප්‍රධාන කතෘගේ නම			සම කතෘවරුන්ගේ නම	සඟරාවේ නම	සුචිගත/ සුචිගත නොවන
			ශීර්ෂය (මයා/ මෙය/ පූජ්‍ය)	මුලකුරු	අවසන් නම			
	Development of Digital storytelling platform for children based on emotions.	2021	ආචාර්ය	කේ. එම්.	බණ්ඩාර	ටරමී විජේකුමාරන්	ICITR 2021	
කළමනාකරණ අධ්‍යයන පීඨය	Understanding Social Customer Relationship Management Adoption: Qualitative Insights	2021	ආචාර්ය	ටී. සී.	ගමගේ	ඒ. ඥානපාල, එන්. ජේ. අශිල්	Journal of Strategic Marketing	ABDC ජර්න තත්ත්ව ලැයිස්තුවහි ශ්‍රේණිගත ලේඛනය
	Exploring the Visitors' Decision-Making Process for Airbnb and Hotel Accommodations Using Value-Attitude-Behavior and Theory of Planned Behavior	2021	ආචාර්ය	ටී. සී.	ගමගේ	කේ. ටජෙද්දිනී, එම්. රසෝලිමනේෂ්, ඊ. මාර්ටින්	International Journal of Hospitality Management	ABDC ජර්න තත්ත්ව ලැයිස්තුවහි ශ්‍රේණිගත ලේඛනය / SSCI
	How self-gratification and social values shape revisit intention and customer loyalty of Airbnb customers	2021	ආචාර්ය	ටී. සී.	ගමගේ	කේ. ටජෙද්දිනී, ඩබ්. යූ, හමීඩ්, ජී. කිවූ. මුස්සලාම්, එම්. රසෝලිමනේෂ්, එස්. එම්. එච්. වයිජානී, ඒ. කාල්මුඒන්සර්	International Journal of Hospitality Management	ABDC ජර්න තත්ත්ව ලැයිස්තුවහි ශ්‍රේණිගත ලේඛනය/ S
	Why Chinese travelers use WeChat to make hotel choice decisions: A uses and gratifications theory perspective	2021	ආචාර්ය	ටී. සී.	ගමගේ	කේ. ටජෙද්දිනී , ඕ. ටජෙද්දිනී	Journal of Global Scholars of Marketing Science	ABDC ජර්න තත්ත්ව ලැයිස්තුවහි ශ්‍රේණිගත ලේඛනය
	Family Firm Succession in Tourism and Hospitality: An Ethnographic Case Study Approach	2021	ආචාර්ය	ටී. සී.	ගමගේ	ඒ. කාල්මුඒන්සර් , කේ. ටජෙද්දිනී, ඩී. ලොරේන්සෝ, ඒ. රෝජාස්, එම්. ස්කැල්නර්	Journal of Family Business Management	නැගී එන විද්වතුන් උ දැක්වීමේ දර්ශකය

ඒකාබද්ධ අධ්‍යයන පීඨය	පර්යේෂණ පත්‍රිකාවේ මාතෘකාව	ප්‍රකාශයට පත් වර්ෂය	ප්‍රධාන කතෘගේ නම			සම කතෘවරුන්ගේ නම	සඟරාවේ නම	සුවිගත/ සුවිගත නොවන
			ශීර්ෂය (මයා/ මෙය/ පූජ්‍ය)	මුලකුරු	අවසන් නම			
	"Battling COVID-19 with human resource management bundling", Employee Relations	2021	මහාචාර්ය	ඒ. එස්.	අධිකාරම්	ආචාර්ය එච්. පී, ආර්. ප්‍රියංකර, ආචාර්ය එන්. පී. ජී. එස්. අයි. නාඹටුන්න මිය	Vol. ahead-of-print No. ahead-of-print. https://doi.org/10.1108/ER-08-2020-0390 (Emerald Publishing - SSCI Indexed)	සුවිගත
	Navigating the Crises of COVID-19: Human Resource Professionals Battle Against the Pandemic.	2021	මහාචාර්ය	ඒ. එස්.	අධිකාරම්	ආචාර්ය එච්. පී, ආර්. ප්‍රියංකර, ආචාර්ය එන්. පී. ජී. එස්. අයි. නාඹටුන්න මිය	South Asian Journal of Human Resources Management. Vol. ahead-of-print No. ahead-of-print. https://doi.org/10.1177/23220937211018021 (Sage Publishing - ESCI Indexed/ABDC/SCOPUS)	සුවිගත
	Contextual divide, methodological variations and theoretical usage of voluntary employee green behaviour research: a review.	2021	ආචාර්ය	එච්. පී. ආ	ප්‍රියංකර	ආචාර්ය එන්. පී. ජී. එස්. අයි. නාඹටුන්න මිය	International Journal of Society Systems Science, Vol.13 No.1, pp. 16-33.	සුවිගත නොකළ

ඒකාය	පර්යේෂණ පත්‍රිකාවේ මාතෘකාව	ප්‍රකාශයට පත් වර්ෂය	ප්‍රධාන කතෘගේ නම			සම කතෘවරුන්ගේ නම	සඟරාවේ නම	සුවිගත/ සුවිගත නොවන
			ශීර්ෂය (මයා/ මෙය/ පූජ්‍ය)	මුලකුරු	අවසන් නම			
කළමනාකරණ අධ්‍යයන පීඨය	Telework and Creativity of Professional Employees: The Mediating Roles of Autonomy and Time Pressure,	2021	ආචාර්ය (මිය)	එන්. පී. ජී. අයි.	නාඔටුන්න	ඊ. ඡොවු	Journal of creativity and Business Innovation, Vol. 7. Pp 62-73. http://www.journalcbi.com/telework.html	සුවිගත නොකළ
	Is gender plays a role in work place? Review of glass-ceiling effect on women employees	2021	මෙය	ඒ. ඩබ්.	තිරණගම		Journal of Business & Finance in Emerging Markets, Volume 4 (1), 2021, 1-8	සුවිගත නොකළ
	Book review: The Moorad Choudhry Anthology: Past, Present and Future Principles of Banking and Finance	2021	ආචාර්ය	ටී. යූ. අයි.	පීරිස්	මහාචාර්ය එන්. ජේ. දේවසිරි	Asian Journal of Management Studies	
	Theory building in marketing: rationalizing South Asian perspective	2021	මහාචාර්ය	එන්. ජේ.	දේවසිරි	එස්. රණා, එම්. කෂිෆ්	South Asian Journal of Marketing	
	Book review: HHDNP Opatha, Sustainable Human Resource Management: Expanding Horizons of HRM	2021	මහාචාර්ය	එන්. ජේ.	දේවසිරි	වයි. ඒ. ඉද්දගොඩ	FIIB Business Review	
	Conceptualization and Operationalization of Military Organizational Culture	2021	මහාචාර්ය	එන්. ජේ.	දේවසිරි	වයි. ඒ. ඉද්දගොඩ, එම්. කැප්පෙටිපොළ	International Journal of Sustainable Economies Management (IJSEM)	

ඉඟිය	පර්යේෂණ පත්‍රිකාවේ මාතෘකාව	ප්‍රකාශයට පත් වර්ෂය	ප්‍රධාන කතෘගේ නම			සම කතෘවරුන්ගේ නම	සඟරාවේ නම	සුවිගත/ සුවිගත නොවන
			ශීර්ෂය (මයා/ මෙය/ පූජ්‍ය)	මුලකුරු	අවසන් නම			
කළමනාකරණ අධ්‍යයන පීඨය	Sustainable Practices through Competitive Capabilities in the Apparel Industry: Sri Lankan Experience	2021		පී. ජී. එස්.	ජයරත්න	විලානි සවිත්‍ර, මහාචාර්ය එන්. ජේ. දේවසිරි	FIIB Business Review	සුවිගත
	Impact of Covid 19 Pandemic and Government Intervention on Share Market: Evidence from Sri Lanka	2021	මයා	ඒ. ඒ. එම්.	අමරසිංහ		ICMR 2021, SUSL	
	The impact of Corporate Governance on Corporate Internet Reporting; Evidence from Sri Lankan listed Companies in the hotel and travel sector	2021	මයා	ඒ. ඒ. එම්.	අමරසිංහ		ICMR 2021, SUSL	
	Impact of Low Tax Revenue on Economic Sustainability in Sri Lanka	2021	මයා	ඒ. ඒ. එම්.	අමරසිංහ		IUFRC 2021, SUSL	
	The role of FPI on stock market development in Sri Lanka	2021	මෙය	ඒ. ඩබ්. ජී. එන්.	විජේතුංග		IUFRC 2021, SUSL	
	Impact of bank efficiency on banking sector development	2021	මෙය	ඒ. ඩබ්. ජී. එන්.	විජේතුංග		IUFRC 2021, SUSL	
	Impact of Covid 19 Pandemic and Government Intervention on Share Market: Evidence from Sri Lanka	2021	මහාචාර්ය	එල්. එම්. එස්.	මැණිකේ		ICMR 2021, SUSL	

ඒකාය	පර්යේෂණ පත්‍රිකාවේ මාතෘකාව	ප්‍රකාශයට පත් වර්ෂය	ප්‍රධාන කතෘගේ නම			සම කතෘවරුන්ගේ නම	සඟරාවේ නම	සුවිගත/ සුවිගත නොවන
			ශීර්ෂය (මයා/ මෙය/ පූජ්‍ය)	මුලකුරු	අවසන් නම			
කළමනාකරණ අධ්‍යයන පීඨය	Volatility Spillover Effect among the Stock Markets Before and During the Covid 19 Pandemic: Evidence from the USA, China, Sri Lanka, India, Pakistan, and Bangladesh	2021	මහාචාර්ය	එල්. එම්. එස්.	මැණිකේ		IUFRC 2021, SUSL	
	Is South Asian Free Trade Area Desirable? Evidence from Dynamic Gravity Models.	2021	ආචාර්ය	ටී. යූ, අයි.	පීරිස්		Asian Journal of Management Studies	
	Effect of South Asian Free Trade Area Agreement on Economic Growth of the Region.	2021	ආචාර්ය	ටී. යූ, අයි.	පීරිස්		Sri Lanka Journal of Management Studies	
	Effect of Financial Literacy on Individual Savings Behavior; the Mediation Role of Intention to Saving	2021	ආචාර්ය	ටී. යූ, අයි.	පීරිස්		European Journal of Business and Management Research	
	Equity Investors' Responses to the Announcement of the Disclosure on the Impact of the COVID-19 Pandemic of the Companies Listed in Sri Lanka	2021	මහාචාර්ය	ඩී. ජී.	ධර්මරත්න	ඉමේෂිකා විජේරත්න මෙය	IUFRC 2021, SUSL	
	Effect of Inflation on Sri Lankan Banks' Performance: Mediation Effect of Interest Income and Expenses.	2021	මෙය	බී, ඩබ්. සී.	අමරසේන	ආචාර්ය ටී. යූ, අයි. පීරිස්	European Journal of Business and Management Research	

ඒකාධිපතිය	පර්යේෂණ පත්‍රිකාවේ මාතෘකාව	ප්‍රකාශයට පත් වර්ෂය	ප්‍රධාන කතෘගේ නම			සම කතෘවරුන්ගේ නම	සඟරාවේ නම	සුවිගත/ සුවිගත නොවන
			ශීර්ෂය (මයා/ මෙය/ පූජ්‍ය)	මුලකුරු	අවසන් නම			
කළමනාකරණ අධ්‍යයන පීඨය	Book Review: Managerial Dilemmas in Developing Countries. Edited By Mohamed Aslam, Malcolm, J.M. Cooper, Athula Gnanapala, and Thilini Gamage. 2019, Cambridge Scholars Publishing. ISBN (10): 1-5275-3031-0; ISBN (13): 978-1-5275-3031-7,	2021	ආචාර්ය	ටී. යූ, අයි.	පිරිස්	මහාචාර්ය එන්. ජේ. දේවසිරි හා විතියලානී මුතුසාමි	Sri Lanka Journal of Management Studies	
	Literature Review on Real-time Location-Based Sentiment Analysis on Twitter	2021	මෙය	ඩී. අයි. ජී.	රත්නායක	පුබුදු කේ. පී. එන්. ජයසේන, ඉරාජ් රත්නායක	Adv. Technol. 2021, 1(2), 393-418	සුවිගත නොකළ
	Challenges and Issues Confronting Sri Lanka in Museum Tourism Development	2021	මිය	ජේ. ඒ. ආ	සඳරුවනි	මහාචාර්ය අතුල ඥානපාල	Curator: The Museum Journal	සුවිගත
	A study on sustainable event management practices in Sri Lanka; event managers' perspective	2021		ඩී.	නවරත්න	ආචාර්ය ආර්. එස්. එස්. ඩබ්. ආරච්චි	*Journal of Tourism and Sustainable Development Review*	විනිසුරු (විදේශීය)
	Effect of tourists' harassments to the destination image and repeat visit intention of tourists: A case study of Sri Lanka	2021	ආචාර්ය	ආර්. එස්. ඩබ්.	ආරච්චි	-	*Journal of Management (JOM)*	විනිසුරු (දේශීය)

ඒකාධිකාරය	පර්යේෂණ පත්‍රිකාවේ මාතෘකාව	ප්‍රකාශයට පත් වර්ෂය	ප්‍රධාන කතෘගේ නම			සම කතෘවරුන්ගේ නම	සඟරාවේ නම	සුවිගත/ සුවිගත නොවන
			ශීර්ෂය (මයා/ මෙය/ පූජ්‍ය)	මුලකුරු	අවසන් නම			
කළමනාකරණ අධ්‍යයන පීඨය	Potential of Developing Scuba Diving Tourism in Sri Lanka: Scuba Diving Operators Perspective	2021		එච්. එස්.	කොතලාවල	ආචාර්ය ආර්. එස්. එස්. ඩබ්. ආරච්චි	*Journal of Tourism Economics and Applied Research (JTEAR)*	විනිසුරු (දේශීය)
	The Impact of Quality of Service on Health Tourists Satisfaction of Medical Tourism in Western Province	2021		එම්. කේ.	වමෝද්‍යා	බී. ඩී, ටී, එම්. කමලසේන හා ආර්. එස්. එස්. ඩබ්. ආරච්චි	*Journal of Tourism Economics and Applied Research (JTEAR)*	විනිසුරු (දේශීය)
	Green Event Management Initiatives in Sri Lanka	2021		ඩී	නවරත්න	ආචාර්ය ආර්. එස්. එස්. ඩබ්. ආරච්චි	*Journal of Responsible Tourism Management (JRTM)*	විනිසුරු (විදේශීය)
	Issues and challenges on developing and promoting Ramayana Trail Tourism in Sri Lanka	2021		යූ. ඒ. ඩී.	ප්‍රේමරත්න	ආචාර්ය ආර්. එස්. එස්. ඩබ්. ආරච්චි	*International Journal of Advanced Research (IJAR),*	විනිසුරු (විදේශීය)
	The role of high-performance work practices and personality traits on employee innovative work behaviors.	2021		පී. ආර්. ඩී.	විජේසිංහ	ආචාර්ය ආර්. එස්. එස්. ඩබ්. ආරච්චි	*Asian Journal of Management Studies (AJMS)*	විනිසුරු (දේශීය)
	Foley Catheter versus Oral Misoprostol for the Induction of Labor: An Individual Participant Data Meta-Analysis.	2021	මෙය	ජේ. අයි.	කෙම්පර්	ලී. වෙන්ටාවෝ, ගෝනි ෂෙරිහාන්, ෆ්ලැනගන් මේඩ්ලයින්, වීක්ස් ඇන්ඩෘ, ඇල්ෆයර්වික් සාකෝ, බ්‍රැකන් හිලරි, මන්ඩල් සුවිතා, මලික් ගුණවර්ධන	Ultrasound in Obstetrics and Gynaecology	සුවිගත

අධ්‍යයන පීඨය	පර්යේෂණ පත්‍රිකාවේ මාතෘකාව	ප්‍රකාශයට පත් වර්ෂය	ප්‍රධාන කතෘගේ නම			සම කතෘවරුන්ගේ නම	සඟරාවේ නම	සුවිගත/ සුවිගත නොවන
			ශීර්ෂය (මයා/ මෙය/ පූජ්‍ය)	මුලකුරු	අවසන් නම			
කළමනාකරණ අධ්‍යයන පීඨය	Oral Misoprostol for 48 hours Versus a Supra Cervical Foley Catheter for 48 Hours for Induction of Labour in Post Dated Pregnancies: A Randomised Control Trial.	2021	ආචාර්ය	බී.	අමරසේන	මලික් ගුණවර්ධන, ආර්. පෙරේරා, එෆ්. රමීස්	Ceylon Medical Journal	සුවිගත
	Trends in induction of labour: implications for Sri Lanka.	2021	මහාචාර්ය	අයි. එම්. ද	ගුණවර්ධන	- නැත (තනි කතෘ)	Sri Lanka Journal of Perinatal Medicine	විනිසුරු, සුවිගත නොකළ ආරාධිත ප්‍ර ලිපිය
	Iron Deficiency Anemia in Pregnancy and its Prevention: Paradigm Changes Over Three Decades.	2021	මහාචාර්ය	අයි. එම්. ද	ගුණවර්ධන	-නැත (තනි කතෘ)	Galle Medical Journal	විනිසුරු, සුවි නොකළ ආරාධිත සමාලෝචන ලිපිය
	Use of oxytocin for induction of labour	2021	ආචාර්ය	එල්	දසනායක	මලික් ගුණවර්ධන	Sri Lanka Journal of Obstetrics and Gynaeology	විනිසුරු, සුවිගත නොකළ
	Postnatal care of the woman and her baby during hospital stay; bridging the gap in reproductive healthcare.	2021	ආචාර්ය	එල්	දසනායක	මලික් ගුණවර්ධන	Galle Medical Journal	විනිසුරු, සුවි නොකළ
	Evaluation of learning environment among Nursing undergraduates in state universities, Sri Lanka.	2021	මයා	ජී. එල්. එ	ගල්ගමුව	පී. ජයවීර, ඒ. තිලකරත්න, එම්. රත්නායක, ටී. ශෂිකලා, ආර්. ආරව්විගේ, එන්. කරුණාතිලක, ටී. අමරසේකර	BMC Nursing	සුවිගත

ක්ෂේත්‍රය	පර්යේෂණ පත්‍රිකාවේ මාතෘකාව	ප්‍රකාශයට පත් වර්ෂය	ප්‍රධාන කතෘගේ නම			සම කතෘවරුන්ගේ නම්	සඟරාවේ නම	සුචිගත/ සුචිගත නොවන
			ශීර්ෂය (මයා/ මෙය/ පූජ්‍ය)	මුලකුරු	අවසන් නම			
සෞඛ්‍ය විද්‍යා පීඨය	Association of the level of cognition and obesity among middle-aged adults in Sri Lanka	2021	මයා	ජී. එල්. එ	ගල්ගමුව	පී. ආරියසිංහ, ආර්. කුමාර, ඩී. ඇලෙක්සැන්ඩර්, එච්. සේනාරත්න, එස්. කස්තුරි, එන්. කරුණාතිලක, එස්. වර්ණකුලසූරිය	International Journal of Research in Medical Sciences	සුචිගත නෙ
	Correlation Between Blood Glucose and Salivary Glucose in Type 2 Diabetes Mellitus Patients	2021	මයා	ජී. එල්. එ	ගල්ගමුව	කේ. අයි. ධර්මකීර්ති, එම්. පී. පොන්වීර, ඊ. එච්. මොරගොඩ, කේ. ජයසේකර, වී. කලුආරච්චි, යූ. බූළුගහපිටිය	Malaysian Journal of Medicine and Health Sciences	සුචිගත
	Awareness of harmful effects on tobacco smoking among adult male smokers in Sri Lanka: a cross sectional study.	2021	මයා	ජී. එල්. එ	ගල්ගමුව	සී. උදේනි, යූ. එන්. ආරියදාස, ඒ. එන්. සත්කෝරලගේ, ඒ. ටී. පී. විමලදාස, අයි. එන්. ෆනෑන්ඩු, එස්. හිරන්‍යා, පී. හේරත්, එන්. කුමාරසිංහ	International Journal of Community Medicine and Public Health	සුචිගත නොකළ
	Successful Treatment of Clonal Eosinophilia with FIP1L1-PDGFRA Rearrangement with Low Dose IMATINIB -A Case Report	2021	ආචාර්ය	ජී. ඒ. සී.	ගමකරනගේ	කේ. එච්. බී. පී. ප්‍රනාන්දුපුල්ලේ, ජේ. බවන්තන්	Asian Journal of Case reports in Medicine and Health	සුචිගත නොකළ
	A Case of Megaloblastic Anaemia Complicated with Extra-Pulmonary Tuberculosis	2021	ආචාර්ය	ජී. ඒ. සී.	ගමකරනගේ	සී. එස්. මුණසිංහ , ඩී. ගුණවර්ධන, එස්. විජේකෝන්, එම්. කේ. ඩී, ඒ. ලක්මාලි, යූ. පී. එදිරිසිංහ	Asian Journal of Case reports in Medicine and Health	සුචිගත නොකළ

ඒකාධ්‍ය	පර්යේෂණ පත්‍රිකාවේ මාතෘකාව	ප්‍රකාශයට පත් වර්ෂය	ප්‍රධාන කතෘගේ නම			සම කතෘවරුන්ගේ නම්	සඟරාවේ නම	සුවිගත/ සුවිගත නොවන
			ශීර්ෂය (මයා/ මෙය/ පූජ්‍ය)	මුලකුරු	අවසන් නම			
	Non Hodgkin lymphoma in a different face	2021	ආචාර්ය	ජී. ඒ. සී.	ගමකරනගේ	සී. එස්. මුණසිංහ , ඩී. ගුණවර්ධන, ඩබ්. එම්. සී, එම්. අන්ද්‍රාදි, ජී. එන්. ඩී. පෙරේරා, ඒ. ජී. එන්. එම්. කේ. බණ්ඩාර	Conference paper- Highlights of Past EHA(Hope) Asia October 16-17 .2020 Colombo, Sri Lanka	
	Kounis Syndrome Following Hypnale zara (Hump-Nosed Pit Viper) Bite in Sri Lanka	2021	ආචාර්ය	ආර්. එම්. කේ. එන්.	රත්නායක	පී. ඊ. ඒ. එන්. රණතුංග, එස්. ඒ. එම්. කුලරත්න	Wilderness & Environmental Medicine	සුවිගත
කළමනාකරණ අධ්‍යයන පීඨය	Sudden Death Following Hump-Nosed Pit Viper (Hypnale hypnale) Bite	2021	ආචාර්ය	ආර්. එම්. කේ. එන්.	රත්නායක	පී. ඊ. ඒ. එන්. රණතුංග, එස්. ඒ. එම්. කුලරත්න	Wilderness & Environmental Medicine	සුවිගත
	Clinico-epidemiology of Hypnale zara (hump-nosed pit viper) envenoming in Sri Lanka	2021	ආචාර්ය	ආර්. එම්. කේ. එන්.	රත්නායක	පී. ඊ. ඒ. එන්. රණතුංග, එස්. ඒ. එම්. කුලරත්න	Transactions of the Royal Society of Tropical Medicine and Hygiene	සුවිගත
	Purpura fulminans following hump-nosed pit viper (Hypnale hypnale) envenoming: A rare complication of snakebites	2021	ආචාර්ය	ආර්. එම්. කේ. එන්.	රත්නායක	පී. ඊ. ඒ. එන්. රණතුංග, එස්. ඒ. එම්. කුලරත්න, පී. එල්. අබේවර්ධන	Toxicon	සුවිගත

ඒකාධිපති	පර්යේෂණ පත්‍රිකාවේ මාතෘකාව	ප්‍රකාශයට පත් වර්ෂය	ප්‍රධාන කතෘගේ නම			සම කතෘවරුන්ගේ නම	සඟරාවේ නම	සුවිශේෂී/ සුවිශේෂී නොවන
			ශීර්ෂය (මයා/ මෙය/ පූජ්‍ය)	මුලකුරු	අවසන් නම			
	Paediatric cases of Ceylon krait (Bungarus ceylonicus) bites and some similar looking non-venomous snakebites in Sri Lanka: Misidentification and antivenom administration	2021	ආචාර්ය	ආර්. එම්. කේ. එන්.	රත්නායක	පී. ර්. ඒ. එන්. රණතුංග, එස්. ඒ. එම්. කුලරත්න	Toxicon	සුවිශේෂී
	Thrombotic microangiopathy, hemolytic uremic syndrome and thrombotic thrombocytopenic purpura: Rare manifestations of Russell's viper (Daboia russelii) envenoming in Sri Lanka	2021	ආචාර්ය	ආර්. එම්. කේ. එන්.	රත්නායක	පී. ර්. ඒ. එන්. රණතුංග, එස්. ඒ. එම්. කුලරත්න	Asia Pacific Journal of Medical Toxicology	සුවිශේෂී
කළමනාකරණ අධ්‍යයන පීඨය	Sudden Death Following Hump-Nosed Pit Viper (Hypnale hypnale) Bite	2021	ආචාර්ය	කේ. එම්. එම්. කේ.	කුලතුංග(කෞශල කුලතුංග)	අරටා වකිමොටො, යුකිකො හිරයිෂි, මනෝජ් කුමාර් යාදව්, කයිල් ජෙන්ටිල්මන්, එජි වරාබි, ටොමොකි සකසායි, යොෂිහිරො මීවා, සෙයියා මිසුනො, සටෝරු ටකහෂි, මිච්ටෝ හමදා	Scientific Reports	සුවිශේෂී
	B6 Albino Mice Show Enhanced Diet Induced Nonalcoholic Steatohepatitis Susceptibility	2021	ආචාර්ය	කේ. එම්. එම්. කේ.	කුලතුංග(කෞශල කුලතුංග)	අරටා වකිමොටො සටෝරු ටකහෂි මිච්ටෝ හමදා	ARS Sabaragamuwa proceedings	සුවිශේෂී නොකළ
	Filicide-suicide or a suicide pact? A case report from Sri Lanka with implications for child protection	2021	ආචාර්ය	එම්	හේවාගම	එස්. ජී. එච්. අබේපිටිය, වී. ධර්මවර්ධන	SL j of psychiatry	සුවිශේෂී

ඒකාය	පර්යේෂණ පත්‍රිකාවේ මාතෘකාව	ප්‍රකාශයට පත් වර්ෂය	ප්‍රධාන කතෘගේ නම			සම කතෘවරුන්ගේ නම	සඟරාවේ නම	සුවිගත/ සුවිගත නොවන
			ශීර්ෂය (මයා/ මෙය/ පූජ්‍ය)	මුලකුරු	අවසන් නම			
කළමනාකරණ අධ්‍යයන පීඨය	One virus, many pandemics	2021	ආචාර්ය	වී.	ධර්මවර්ධන	-	J of Ruhunu Clinical society	සුවිගත
	Chronic subdural hematoma presenting as reversible Parkinson – like symptoms and bladder and bowel dysfunction in a patient with schizophrenia	2021	ආචාර්ය	ඊ්	විජයමුණිගේ	වී. ධර්මවර්ධන	Indian j of psychiatry	සුවිගත
සමාජ විද්‍යා හා භාෂා අධ්‍යයන පීඨය	Role of Mobile Technology on Business Opportunism and Performance of SMEs in Sri Lanka	2021	මයා	ආර්. වී. එ	රණතුංග	එච්. එම්. එස්. ප්‍රියනාත්, ආර්. ජී. එන්. මීගම	Sri Lanka Journal of Social Sciences and Humanities	සුවිගත නොකළ
	Service Quality, Transaction Cost and Customer Satisfaction: An Empirical Evaluation of Customers of Cooperative Rural Banks in Sri Lanka	2021	මෙය	ආර්. ජී, ආ	කුමාරි	එච්. එම්. එස්. ප්‍රියනාත්	The American Journal of Humanities and Social Sciences Research	සුවිගත නොකළ
	Customers' satisfaction towards bank services: An empirical analysis in the perspective of transaction cost	2021	මෙය	එච්. අයි.	මධුභාෂිණි	ආර්. වී. එස්. පී. කේ. රණතුංග, එච්. එම්. එස්. ප්‍රියනාත්	Sri Lankan Journal of Banking and Finance (SLJBF)	සුවිගත නොකළ
	ICT usage, bounded rationality & business performance of SMES in Sri Lanka	2021	මයා	ආර්. වී. එස්. පී. කේ.	රණතුංග	එච්. එම්. එස්. ප්‍රියනාත් , ආර්. ජී. එන්. මීගම	Colombo Business Journal	සුවිගත නොකළ
	The impact of social assistance on social security of elders: An empirical study of elders in Matara District in Sri Lanka	2021	මෙය	එච්. ඩබ්. ජ	යත්මා	එච්. එම්. එස්. ප්‍රියනාත්	Sri Lanka Journal of Social Sciences and Humanities	සුවිගත නොකළ

ඒකය	පර්යේෂණ පත්‍රිකාවේ මාතෘකාව	ප්‍රකාශයට පත් වර්ෂය	ප්‍රධාන කතෘගේ නම			සම කතෘවරුන්ගේ නම	සඟරාවේ නම	සුවිගත/ සුවිගත නොවන
			ශීර්ෂය (මයා/ මෙය/ පූජ්‍ය)	මුලකුරු	අවසන් නම			
සමාජ විද්‍යා හා භාෂා අධ්‍යයන පීඨය	Relational contract, asset specificity and business performance: an empirical investigation of small enterprises in Seethawaka Divisional Secretariat Division in Colombo District, Sri Lanka.	2021	මෙය	ඒ. පී. එම්.	ජයනිලක	එච්. එම්. එස්. ප්‍රියනාත්	Asian Journal of Management Studies (AJMS)	සුවිගත නොකළ
	Future trends in employee requirements in the hotel and restaurant sector in Sri Lanka	2021	මයා	කේ. ඒ. එ	කුලසිංහ	එච්. එම්. එස්. ප්‍රියනාත්	International Journal on Recent Trends in Business and Tourism (IJRTBT)	සුවිගත නොකළ
	How Demographic Features and Attitudes of Student affect the Mathematics Performance of Students? With special reference to the Ordinary Level Students in Ratnapura Educational Zone in Sri Lanka	2021	මෙය	එච්. වී. ආ	හත්තැල්ල	එච්. එම්. එස්. ප්‍රියනාත්	International Journal of Education, Teaching, and Social Sciences	සුවිගත නොකළ
	The impact of administrative capabilities of employees on customer satisfaction (With speciale reference to the customers of a Finace Company.	2021	මයා	එම්. ටී. එ	කුරේ	එච්. එම්. එස්. ප්‍රියනාත්	Sabaragamuwa Shasthria Sangrahaya	සුවිගත නොකළ

ඒකාය	පර්යේෂණ පත්‍රිකාවේ මාතෘකාව	ප්‍රකාශයට පත් වර්ෂය	ප්‍රධාන කතෘගේ නම			සම කතෘවරුන්ගේ නම	සඟරාවේ නම	සුවිගත/ සුවිගත නොවන
			ශීර්ෂය (මයා/ මෙය/ පූජ්‍ය)	මුලකුරු	අවසන් නම			
සමාජ විද්‍යා හා භාෂා අධ්‍යයන පීඨය	The Impact of Samurdhi Development Program on Self-Employment Motivation of Women (Study on self-employed Samurdhi recipient women in Matara District)	2021	මෙය	යූ. ජී. කේ.	පූර්ණිමා	ආර්. වී. එස්. පී. කේ. රණතුංග, එව්. එම්. එස්. ප්‍රියනාත්	Journal of Management Matters	සුවිගත නොකළ
	The impact of internet banking service quality on the satisfaction of military executives in Colombo district in Sri Lanka	2021	මෙය	එම්. එම්. පී. එල්.	අමරසිරි	එව්. එම්. එස්. ප්‍රියනාත්	Sri Lanka Military Academy Journal	සුවිගත නොකළ
	An Investigation of the Challenges of Translating Military Terms from English to Sinhala	2021	මයා	ජී. වී. බී. එල්.	චන්ද්‍රරත්න	ඩබ්. එම්. ආරියරත්න, එව්. එම්. එස්. ප්‍රියනාත්	Sri Lanka Military Academy Journal	සුවිගත නොකළ
	The Impact of Water Management Practices on Paddy productivity in the Dry-Zone of Sri Lanka.	2021	මෙය	ඩබ්. අයි. යූ.	වර්ණකුලසූරිය	ඒ. ඒ. ශාන්ත	Australian Journal of basic and Applied Sciences,	සුවිගත
	Micro-economic Impact of fertilizer Subsidy in Paddy cultivation in Sri Lanka.	2021	මෙය	පී. ඒ.	දුලංජනී	ඒ. ඒ. ශාන්ත	American Journal of Humanities Social Sciences research	සුවිගත
	Factors Effecting Consumer Buying behaviour in Supermarkets: Evidence from gampaha District.	2021	මෙය	පී. එම්. එස්.	මධුෂාණි,	ඒ. ඒ. ශාන්ත	Sri Lanka Journal of Banking and Finance	සුවිගත

ඒකාය	පර්යේෂණ පත්‍රිකාවේ මාතෘකාව	ප්‍රකාශයට පත් වර්ෂය	ප්‍රධාන කතෘගේ නම			සම කතෘවරුන්ගේ නම	සඟරාවේ නම	සුවිගත/ සුවිගත නොවන
			ශීර්ෂය (මයා/ මෙය/ පූජ්‍ය)	මුලකුරු	අවසන් නම			
සමාජ විද්‍යා හා මානව අධ්‍යයන පීඨය	Factors effecting the economic efficiency of Smaii-Scale Rubber Plantations: With Special Reference to Kaluthara District in Sri Lanka	2021	මෙය	කේ. ඒ. පී.	හර්ෂණී	ඒ. ඒ. ශාන්ත	Colombo Business Journal	සුවිගත
	Factors Influencing the Purchase intention of Green packaging among Millannials In Gampaha District of Sri Lanka	2021	මෙය	පී. එම්.	මුණසිංහ	ඒ. ඒ. ශාන්ත	Sri Lanka Journal of Marketing	සුවිගත
	The Effect of Public debt on economic growth in Sri Lanka	2021	මෙය	ඩබ්. ජී. සී.	මධුහංසි	ඒ. ඒ. ශාන්ත	Sri Lanka Journal of Social Sciences and Humanities	සුවිගත
	The Technical Efficiency of Small-Scale tea Plantation in Sri Lanka	2021	මෙය	ඩී. ජී. එම්.	ජීවන්ති	ඒ. ඒ. ශාන්ත	Asian journal of Manageme nt Studies	සුවිගත
	Consumption Disparity among Urban & Rural Community in Sri Lanka	2021	මෙය	ආර්. ආර්. පී.	චන්ද්‍රසිරි	ඒ. ඒ. ශාන්ත	Sri Lanka Journal of Business Economics	සුවිගත
	Income Disparity among Urban and Rural community in Sri Lanka	2021	මෙය	ආර්. ආර්. පී.	චන්ද්‍රසිරි	ඒ. ඒ. ශාන්ත	Wayamba Journal of Manageme nt	සුවිගත
	Factors Influencing Social Media Addiction among GCE (A/L) Students in Sri Lanka : A Case Study in Colombo District ,Sri Lanka	2021	මෙය	ජේ. එම්.	වික්‍රමසුරේන්ද්‍ර	ඩී. ජී. ජාගොඩ , ආර්. එම්. එල්. රත්නායක	The Sri Lanka Journal of Social Sciences & Humanities	සුවිගත නොකළ

ඒකාය	පර්යේෂණ පත්‍රිකාවේ මාතෘකාව	ප්‍රකාශයට පත් වර්ෂය	ප්‍රධාන කතෘගේ නම			සම කතෘවරුන්ගේ නම	සඟරාවේ නම	සුවිගත/ සුවිගත නොවන
			ශීර්ෂය (මයා/ මෙය/ පූජ්‍ය)	මුලකුරු	අවසන් නම			
සමාජ විද්‍යා හා භාෂා අධ්‍යයන පීඨය	Factors Influencing Sri Lankan Family size : with Special Reference to Colombo District	2021	මෙය	ආර්. ජී. ඩී.	ප්‍රසංගී	ඩී. ජේ. ජාගොඩ, ආර්. එම්. එල්. රත්නායක	The Sri Lanka Journal of Social Sciences & Humanities	සුවිගත නොකළ
	Factors Affecting the Prevalance of Chronic Kidney Disease among Adults Population in Sri Lnaka: With Special Reference to Badulla District	2021	මෙය	එම්. වී. ඒ. ආර්.	විතානගේ	ඩී. ජේ. ජාගොඩ, ආර්. එම්. එල්. රත්නායක	The Sri Lanka Journal of Social Sciences & Humanities	සුවිගත නොකළ
	A Review of Empirical Literature on Maternal Factors and Child Malnutrition.	2021	මිය	ආර්. එම්. එල්.	රත්නායක	ඩබ්. එම්. සේමසිංහ හා එම්. එම්. ගුණතිලක	Sri Lanka Journal of Social Sciences and Humanities	සුවිගත නොකළ
	Economic Factors Associated with Child Malnutrition: A Review of Empirical Literature From 2005 to 2020	2021	මිය	ආර්. එම්. එල්.	රත්නායක		American Journal of Humanities and Social Sciences Research (AJHSSR)	සුවිගත නොකළ
	Factors Influencing Social Media Addiction among G.C.E. Advanced Level Students in Sri Lanka: A Case Study in Colombo District, Sri Lanka	2021	මෙය	ජේ. එම්.	වික්‍රමසුරේන්ද්‍ර	ඩී. ජේ. ජාගොඩ, ආර්. එම්. එල්. රත්නායක	Sri Lanka Journal of Social Sciences and Humanities	සුවිගත නොකළ
	Factors Affecting the Prevalence of Chronic Kidney Disease among Adult Population in Sri Lanka: With Special Reference to Badulla District.	2021	මෙය	එම්. වී. ඒ. ආර්.	විතානගේ	ඩී. ජේ. ජාගොඩ, ආර්. එම්. එල්. රත්නායක	Sri Lanka Journal of Social Sciences and Humanities	සුවිගත නොකළ

අධ්‍යයන පීඨය	පර්යේෂණ පත්‍රිකාවේ මාතෘකාව	ප්‍රකාශයට පත් වර්ෂය	ප්‍රධාන කතෘගේ නම			සම කතෘවරුන්ගේ නම	සඟරාවේ නම	සුවිගත/ සුවිගත නොවන
			ශීර්ෂය (මයා/ මෙය/ පූජ්‍ය)	මුලකුරු	අවසන් නම			
සමාජ විද්‍යා හා භාෂා අධ්‍යයන පීඨය	Factors Influencing Sri Lankan Family Size: With Special Reference to Colombo District. Sri Lanka	2021	මෙය	ආර්. ජී. ඩී.	ප්‍රසංගි	ඩී. ජේ. ජාගොඩ, ආර්. එම්. එල්. රත්නායක	Sri Lanka Journal of Social Sciences and Humanities	සුවිගත නොකළ
	Improving Web Service Recommendation using Clustering with K-NN and SVD Algorithms	2021	මයා	ඒ. එම්.	වීරසිංහ	ආර්. ඒ. එච්. එම්. රූපසිංහ	KSII Transactions on Internet and Information Systems	සුවිගත
	Adapting to Online Learning in Higher Education System during the Covid-19 Pandemic: A Case Study of Universities in Sri Lanka	2021	මයා	පී. එම්. පී. එස්.	හත්තොටුව	ආර්. ඒ. එච්. එම්. රූපසිංහ	Sri Lanka Journal of Social Sciences and Humanities	සුවිගත නොකළ
	Financial Inclusion's Role in Economic Growth and Human Capital in South Asia: An Econometric Approach	2021	මිය	යූ. එස්.	තත්සරණි	1) වෙයි ජියැන්ගෝ 2)ජී. ආර්. එස්. ආර්. සී. සමරවීර	Sustainability	සුවිගත
	Gender Differences in the effect of Unemployment on Mental Wellbeing	2021	මිය	එල්. පී.	හිමාලි	නැත	International Research Journal of Advanced Engineering and Science	සුවිගත

ඡේදය	පර්යේෂණ පත්‍රිකාවේ මාතෘකාව	ප්‍රකාශයට පත් වර්ෂය	ප්‍රධාන කතෘගේ නම			සම කතෘවරුන්ගේ නම	සඟරාවේ නම	සුවිගත/ සුවිගත නොවන
			ශීර්ෂය (මයා/ මෙය/ පූජ්‍ය)	මුලකුරු	අවසන් නම			
සමාජවිද්‍යා හා භාෂා අධ්‍යයන පීඨය	Identifying the Influential Socio Economic Factors on the Thought of Having Family Planning Among Youth in Rural (With Reference from Porawagama Gn Division)	2020	මිය	එන්. එම්.	විජේසේකර	පී. ලන්කේෂ්වර	International Journal Of Advanced Research in Engineering& Management (IJAREM)	සුවිගත
	A study of measuring the social determinants of subjective Well-Being of working women (With special reference to balangoda divisional secretariat division)	2021	මිය	යූ. එස්.	තත්සරණි	එන්. එම්. විජේසේකර	ACADEMICIA: An International Multidisciplinary Research Journal	සුවිගත
	Social media Addiction of Employees: Does it affect Labour Supply?	2021	ආචාර්ය (මිය)	ජී. ආර්. එස්. ආර්. සී.	සමරවීර	එම්. ඩී. ජේ. ඩබ්. විජේසිංහ	Sri Lanka Journal of Economic Research	සුවිගත නොකළ
	Empower the ability: What drives persons with functional difficulties in to work in Sri Lanka?	2021	මෙය	පී. ඩී. ඒ. අයි.	සවින්තන	ජී. ආර්. එස්. ආර්. සී. සමරවීර	Journel of insurance and Finance	සුවිගත නොකළ
	Breaking the shell: Labour force participation among married women by ethnic sub groups in Sri Lanka	2021	මෙය	එම්. ඒ. එෆ්.	සියාම	ජී. ආර්. එස්. ආර්. සී. සමරවීර	Sri Lanka Journal of Social Sciences and Humanities	සුවිගත නොකළ
	Factors influencing Youth Unemployment in Sri Lanka	2021	මෙය	ඒ. ආර්. පී.	වීරසිරි	ජී. ආර්. එස්. ආර්. සී. සමරවීර	Asian Journal of management Studies	සුවිගත නොකළ

අධ්‍යයන පීඨය	පර්යේෂණ පත්‍රිකාවේ මාතෘකාව	ප්‍රකාශයට පත් වර්ෂය	ප්‍රධාන කතෘගේ නම			සම කතෘවරුන්ගේ නම	සඟරාවේ නම	සුවිගත/ සුවිගත නොවන
			ශීර්ෂය (මයා/ මෙය/ පූජ්‍ය)	මුලකුරු	අවසන් නම			
සමාජ විද්‍යා හා භාෂා අධ්‍යයන පීඨය	Comparative study of the factors associated with wages and wage differentials of graduate employees between public and private sectors in Sri Lanka	2021	මෙය	ඩී. ඩබ්. එස්.	මධුමාලි	ජී. ආර්. එස්. ආර්. සී. සමරවීර	KDU Journal of Multidiciplinary Studies	සුවිගත නොකළ
	“Literature Surpasses in History in Post-conflict Situations: Representing the ‘Unrepresentable’ through the Inter-ethnic Love Relationships in Karen Robers’ July”,	2021	ආචාර්ය	බී. එම්. එල්. ආර්. කේ.	බස්නායක		Journal of Humanities and Social Science	සුවිගත
	Presenting Materials for Grammar Instruction: An Analysis of Current English Language Textbooks in Sri Lankan Universities’	2021	ආචාර්ය	බී. එම්. එල්. ආර්. කේ.	බස්නායක		Journal of Elt Reseatch	සුවිගත
	Compelling Reasons for L1 Use in ESL Classrooms; a Study of thePerspective of Teachers in Schools of Kegalle	2021	මිය	ජී. කේ. එම්.	වික්‍රමරත්න	යූ. බී. ඒ. එච්. එන්. පෙරේරා	SICASH_SLIIT International Conference on Advancement in Sciences & Humanitis	සුවිගත නොකළ

ඒකාය	පර්යේෂණ පත්‍රිකාවේ මාතෘකාව	ප්‍රකාශයට පත් වර්ෂය	ප්‍රධාන කතෘගේ නම			සම කතෘවරුන්ගේ නම	සඟරාවේ නම	සුවිගත/ සුවිගත නොවන
			ශීර්ෂය (මයා/ මෙය/ පූජ්‍ය)	මුලකුරු	අවසන් නම			
සමාජ විද්‍යා හා භාෂා අධ්‍යයන පීඨය	A Study of Using M- Learning Approach to Enrich English Language Teaching: With Special Reference to G.C.E. Advanced Level Students in the Kalutara Education Zone	2021	මෙය	එන්. ඒ. එල්. ඩී. ආර්.	සිල්වා	ඒ. එම්. වයි. එස්. අලහකෝන්	SLJOSSH	සුවිගත නොකළ
	Analysis of spatial & temporal variation of landuse / land cover impacts on climate in urban areas, Sri Lanka with special reference to Hambantota Divisional Secretariat Division (2008-2019)	2021	මිය			කේ. වී. ඩී. එදිරිසූරිය	International journal of research and inovation in social sciences (IJRISS)	සුවිගත
	Analysis of Spatial and Temporal Variation of Land Use/Land Cover and Impacts on Climate in Urban Areas, Sri Lanka with Special Reference to Hambantota Divisional Secretariat Division (2008-2019)	2021	මිය	කේ. වී. යූ. අයි.	එදිරිසූරිය	ඊ්. එම්. ටී. කේ. සෙනවිරත්න, කේ. වී. ඩී. එදිරිසූරිය, ජී. ඩබ්. එම්. එම්. කේ. ධීරසිංහ, ඩී. එල්. පී. එම්. ඩග්ලස්	International Journal of Research and Innovation in Social Science (IJRISS)	සුවිගත

ඒකාය	පර්යේෂණ පත්‍රිකාවේ මාතෘකාව	ප්‍රකාශයට පත් වර්ෂය	ප්‍රධාන කතෘගේ නම			සම කතෘවරුන්ගේ නම	සඟරාවේ නම	සුවිගත/ සුවිගත නොවන
			ශීර්ෂය (මයා/ මෙය/ පූජ්‍ය)	මුලකුරු	අවසන් නම			
සමාජ විද්‍යා හා මානව අධ්‍යයන පීඨය	Development of Urban Green Spaces for acheving Ecological and Social Benefits of Urban Areas in Sri Lanka, Special reference to Rathnapura Municipal Council (RMC)	2021	මිය	ඒ. එම්. සී	විජේවර්ධන	ඊ. එම්. ටී. කේ. සෙනවිරත්න	Sri Lanka Journal of Social Sciences and Humanities	සුවිගත නොකළ
	Contribution of Export Processing Zone for Regional Development: With Special Reference to Biyagama Export Processing Zone	2021	මිය	කේ. බී. පී. සී. ඒ.	විජේරත්න	එල්. ඒ. වී. වයි. පී. ලියනආරච්චි	Sri Lanka Journal of Social Sciences and Humanities	සුවිගත නොකළ
	Professional development and ESL teacher quality: An empirical study	2021	ආචාර්ය	කේ. ආර්. ඩබ්. කේ. එච්.	අබේවික්‍රම		Sri Lanka Journal of Social Sciences and Humanities (SLJSSH),	සුවිගත නොකළ
	Can the Western Tourist Gaze be deconstructed through Buddhist Ontology?	2021	ආචාර්ය	එච්. ඒ. එම්. ඒ.	හපුගොඩ	ඉරාජ් රත්නායක	South Asian Journal of Tourism and Hospitality. Vol.1, Issue 1 (pp101-116).	සුවිගත නොකළ

ඒකය	පර්යේෂණ පත්‍රිකාවේ මාතෘකාව	ප්‍රකාශයට පත් වර්ෂය	ප්‍රධාන කතෘගේ නම			සම කතෘවරුන්ගේ නම	සඟරාවේ නම	සුවිගත/ සුවිගත නොවන
			ශීර්ෂය (මයා/ මෙය/ පූජ්‍ය)	මුලකුරු	අවසන් නම			
සමාජ විද්‍යා හා භාෂා අධ්‍යයන පීඨය	The Articulation of Migrant Spaciality in Kureishi's Cinema: Revisiting My Beautiful Laundrette	2021	මෙය	ජයකොඩි	ආශා	එච්. ඒ. එම්. ඒ. හපුගොඩ	Sri Lanka Journal of Social Sciences and Humanities . Vol 2. Issue 1. Faculty of Social Sciences and Languages.	සුවිගත නොකළ
	Tamil Children Folktales in Sri Lanka: A Psychosocial Study	2021	මිය	ජේ.	හරෝසනා			සුවිගත නොකළ
	Novels of Dikwelle Kamal: A critical Overview	2021	මෙය	ඒ. එච්.	ලැරීනා		Jeewanathy	සුවිගත නොකළ
	Sinhala Female Poets: A short introduction	2021	මෙය	ඒ. එච්.	ලැරීනා		Nadu - online journal	සුවිගත නොකළ
	Decentralization of Power and Its Impact on Regional Development and Rural Development in Sri Lanka: A Case Study of Sabaragamuwa Provincial Council	2021	ආචාර්ය	එච්. යූ. එස්.	ප්‍රදීප්	පියුෂි රසාංජා මෙන්ඩිස් හා රුවිර පෙරේරා	8th International Conference of Sabaragamuwa University of Sri Lanka	සුවිගත නොකළ
	China-Sri Lanka Economic and Strategic Relations and India's Response: Testing Theory of Realism	2021	ආචාර්ය	එච්. යූ. එස්.	ප්‍රදීප්	වෙන්ෆෙන්ග්, ෂාඕ	11th Annual Research Session (ARS)	සුවිගත නොකළ

ඒකාය	පර්යේෂණ පත්‍රිකාවේ මාතෘකාව	ප්‍රකාශයට පත් වර්ෂය	ප්‍රධාන කතෘගේ නම			සම කතෘවරුන්ගේ නම	සඟරාවේ නම	සුවිගත/ සුවිගත නොවන
			ශීර්ෂය (මයා/ මෙය/ පූජ්‍ය)	මුලකුරු	අවසන් නම			
සමාජ විද්‍යා හා භාෂා අධ්‍යයන පීඨය	Impact of Ngo Governing Issues for the Employee Turnover Intention (a Study Based on Sri Lanka)	2021	මයා	ආර්. එම්. ඒ. ඩබ්.	ජයතිලක	මෙහොමඩ් අන්සාරි	Journal of Research in Humanities and Social Science	සුවිගත
	Domestic Violence and its Impact on Women in Sri Lanka with Special Reference to Gampola, Kandy	2021	මයා	ආර්. එම්. ඒ. ඩබ්.	ජයතිලක	තිසිරි මැදගම, උදේෂිණී පනාදරේ	Social Science Research Network - SSRN	සුවිගත
	Post Conflict Handling for Sinhala-Muslim Conflict in Digana, Sri Lanka: Opportunities and Challenges.	2021	මයා	ආර්. එම්. ඒ. ඩබ්.	ජයතිලක	ප්‍රවර්ධනී මැණිකේ	Social Science Research Network - SSRN	සුවිගත
	Worldview of Asian indigenous systems of medicine: a comparative impression of grounded culture, practice and philosophy	2021	මහාචාර්ය	ඒ. එස්.	ආනන්ද	ආචාර්ය උපුල් ලේකම්ගේ	International Journal of Research and Analytical Reviews (IJRAR)	සුවිගත
	Symbolizing Gender Roles: Application of Symbolic Interactionism in Sri Lankan Context	2021	මයා	ආර්. එම්. ඒ. ඩබ්.	ජයතිලක	තිසිරි මැදගම, උදේෂිණී පනාදරේ	Social Science Research Network - SSRN	සුවිගත
තාක්ෂණ පීඨය	“Structure–Activity Relationship of Lanthanide-Incorporated Nano-Hydroxyapatite for the Adsorption of Fluoride and Lead”	2021	මහාචාර්ය	කේ. ආර්.	කොස්වත්ත ගේ	ඒ. කේ. ඩී. වී. කේ. විමලසිරි, එම්. එස්. ෆනෑන්ඩු, කේ. ඩිස්මිඩෝවික්ස්, ජී. ආර්. විලියම්ස්, ඩී. පී. දිසානායක, කේ. එම්. නලින් ද සිල්වා, රෝහිණි එම්. ද සිල්වා	ACS Omega, 6, 21, 13527–13543 (2021)	සුවිගත

අධ්‍යයන පීඨය	පර්යේෂණ පත්‍රිකාවේ මාතෘකාව	ප්‍රකාශයට පත් වර්ෂය	ප්‍රධාන කතෘගේ නම			සම කතෘවරුන්ගේ නම්	සඟරාවේ නම	සුවිගත/ සුවිගත නොවන
			ශීර්ෂය (මයා/ මෙය/ පූජ්‍ය)	මුලකුරු	අවසන් නම			
තාක්ෂණ පීඨය	"Biopolymer-Based Nanohydroxyapatite Composites for the Removal of Fluoride, Lead, Cadmium, and Arsenic from Water"	2021	මහාචාර්ය	කේ. ආර්.	කොස්වත්ත ගේ	එම්. එස්. ෆනැන්ඩු, ඒ. කේ. ඩී. වී. කේ. විමලසිරි, කේ. ඩිස්මිඩෝච්ක්ස්, ජී. ආර්. විලියම්ස්, ඩී. පී. දිසානායක, කේ. එම්. නලින් ද සිල්වා, රෝහිණි එම්. ද සිල්වා	ACS Omega, 6, 12, 8517-8530 (2021)	සුවිගත
	A Review on Chemical Composition, Biosynthesis of Steviol Glycosides, Application, Cultivation, and Phytochemical Screening of Stevia rebaudiana (Bert.) Bertoni	2021	ආචාර්ය (මිය)	එම්. ඩී. කේ. එම්.	ගුණසේන	ආර්. එම්. යූ. එස්. සෙනරත්, ඩබ්. ටී. පී. එස්. කේ. සෙනරත්	Journal of Pharmaceutical Research International	සුවිගත
	Optimizing Pre Liming Ph For Efficient Juice Clarification Process In Sri Lankan Sugar Factories	2021	මිය	එම්. ජී. ජී. එන්.	සෙව්වන්දි	එස්. පී. එස්. එන්. බුද්ධික සම්පත් කුමාර, ආලෝක මරලන්ද, සන්දාෂා ආරියවංශ	International Journal of Engineering Applied Sciences and Technology	සුවිගත නොකළ
	Impact of vitamin D deficiency on COVID-19	2021	මෙය	පී	සූරියආරච්චි	ධනුෂ්යා ටී ජයකුමාර්, නීල් කින්ග්, රනිල් ජයවර්ධන	Clinical Nutrition ESPEN	සුවිගත
	Impact of the vitamin D deficiency on COVID-19 infection and mortality in Asian countries	2021	ආචාර්ය	ආර්	ජයවර්ධන	ධනුෂ්යා ටී ජයකුමාර්, ටෝමල්ලි වී. ෆැන්සිස්, අනෝජ් මිස්රා	Diabetes & Metabolic Syndrome: Clinical Research & Reviews	සුවිගත

ඒකාය	පර්යේෂණ පත්‍රිකාවේ මාතෘකාව	ප්‍රකාශයට පත් වර්ෂය	ප්‍රධාන කතෘගේ නම			සම කතෘවරුන්ගේ නම	සඟරාවේ නම	සුවිගත/ සුවිගත නොවන
			ශීර්ෂය (මයා/ මෙය/ පූජ්‍ය)	මුලකුරු	අවසන් නම			
තාක්ෂණ පීඨය	The impact of COVID-19 lockdown on snacking habits, fast-food and alcohol consumption: A systematic review of the evidence	2021	මෙය	ඩී. ආර්.	බකලවුඩ්	ධනුෂ්යා ටී ජයකුමාර්, රනිල් ජයවර්ධන, මිවලි කෝඩකිස්	Clinical Nutrition	සුවිගත
	IoT for a More Reliable and Safer Patient Monitoring Healthcare Service during the Pandemic	2021	මයා	වී	ගීකියනගේ	ඩී. කේ. ඒ. ඉඳුරංග, චතුරංග වන්නිනායක, ජී. බී. අබේවික්‍රම, චන්දිම ඩී. පතිරණ	International Journal of Advanced Trends in Computer Science and Engineering	සුවිගත නොකළ
පුස්තකාලය	Authors' perception on abstracting and indexing databases in different subject domains	2021	ආචාර්ය	පී. කේ. සී. එම්.	විජේවික්‍රම	නැත	Scientometrics	සුවිගත - SCIE/SSCI
	Computer Literacy Development Programme: Library Professionals' Training Series (LPTS), the Library, University of Kelaniya	2021	මෙය	ඩබ්. ඩබ්. එස්. ටී.	වර්ණසූරිය	පූජ්‍ය ඩී. පන්නානන්ද	Felicitation Volume - Mr. N.T.S.A. jayakody	සුවිගත නොකළ
	The scope of green library concept in sustainability: a way forward	2021	මෙය	ඩබ්. ඩබ්. එස්. ටී.	වර්ණසූරිය		Vimarshana, Journal of Junior Staff Development Programme	සුවිගත නොකළ

විෂය	පර්යේෂණ පත්‍රිකාවේ මාතෘකාව	ප්‍රකාශයට පත් වර්ෂය	ප්‍රධාන කතෘගේ නම			සම කතෘවරුන්ගේ නම	සඟරාවේ නම	සුවිගත/ සුවිගත නොවන
			ශීර්ෂය (මයා/ මෙය/ පූජ්‍ය)	මුලකුරු	අවසන් නම			
පුස්තකාලය	"Adoption of Google translator to promote reading literature in Foreign Languages"the Virtual International Conference on Library & Information Science hosted by the Sri Lanka Technological Campus, VICLIS , Challenges of Library & Information Science Profession in New Normal Context, 2021 in collaboration with the Department of Library and Information Science, University of Kelaniya and University of Kerala , India and the National Science Library & Resource Center (NSLRC) of the National Science Foundation (NSF) Sri Lanka. 2021		මිය	ටී. එන්.	නෙයිසූරි	අයි. ඩී. කේ. එල්. ෆනැන්ඩු	VICILIS ; SLTC	සුවිගත නොකළ
පරිගණක අධ්‍යයන මධ්‍යස්ථ	A Survey of Finding Trends in Data Mining Techniques for Social Media Analysis	31st May 202	මෙය	ඒ. සී.	නානායක්කාර	බී. ටී, ජී, එස්. කුමාර, ආර්. එම්. කේ. ටී. රත්නායක	Sri Lanka Journal of Social Sciences and Humanities (SLJSSH – SUSL)	සුවිගත නොකළ

ඒකාය	පර්යේෂණ පත්‍රිකාවේ මාතෘකාව	ප්‍රකාශයට පත් වර්ෂය	ප්‍රධාන කතෘගේ නම			සම කතෘවරුන්ගේ නම	සඟරාවේ නම	සුවිගත/ සුවිගත නොවන
			ශීර්ෂය (මයා/ මෙය/ පූජ්‍ය)	මුලකුරු	අවසන් නම			
පරිගණක අධ්‍යයන අධ්‍යක්ෂස්ථානය	Vehicle Registration and Traffic Violation Details Detection System by capturing the Vehicle Number Plate in Sri Lanka	2021	මයා	ටී. ඒ.	කෝනාර	එස්. වී. එස්. කවීන්, එච්. කේ. ගුණසේකර, එස්. ප්‍රේමදාස	CINEC Academic Journal	සුවිගත නොකළ
	Short Message Service (SMS) Health Awareness for Chronic Kidney Decease of Uncertain Etiology (CKDu) Patients in Sri Lanka	2021	මයා	එච්. කේ. එස්.	ප්‍රේමදාස	-	Journal of Information Systems Engineering and Management (JISEM)	සුවිගත නොකළ
	Modelling the Influencing Factors on Mobile Learning Tools	2021	මයා	ඩී. ඩී. එම්.	දොලවත්ත	එච්. කේ. එස්.ප්‍රේමදාස, පී. ජයවීර	International Journal of Information and Communication Technology Education (IJICTE), IGI Global	සුවිගත නොකළ
	Higher Life Expectancy for Diabetes Patients with Facebook Awareness	2021	මයා	එච්. කේ. එස්.	ප්‍රේමදාස	-	International Journal of Scientific and Research Publications (IJSRP)	සුවිගත නොකළ
	Customers' Satisfaction Towards Bank Services: An Empirical Analysis In The Perspective of Transaction Cost.	2021	මෙය	එච්. අයි.	මධුභාෂිණී	ආර්. වී. එස්. පී. කේ. රණතුංග, එච්. එම්. එස්. ප්‍රියනාත්	Sri Lankan Journal of Banking and Finance	සුවිගත නොකළ

අධ්‍යයන ඒකක	පර්යේෂණ පත්‍රිකාවේ මාතෘකාව	ප්‍රකාශයට පත් වර්ෂය	ප්‍රධාන කතෘගේ නම			සම කතෘවරුන්ගේ නම	සඟරාවේ නම	සුවිගත/ සුවිගත නොවන
			ශීර්ෂය (මයා/ මෙය/ පූජ්‍ය)	මුලකුරු	අවසන් නම			
පරිගණක අධ්‍යයන මධ්‍යස්ථානය	ICT Usage and Business Performance of SMEs in Sri Lanka: The Mediation Effect of Bounded Rationality	2021	මයා	ආර්. වී. එස්. පී. කේ..	රණතුංග	එච්. එම්. එස්. ප්‍රියනාත්, ආර්. ජී. එන්. මීගම	Wayamba Journal of Management	සුවිගත නොකළ
	ICT Usage, Bounded Rationality and Business Performance of SMEs in Sri Lanka	2021	මයා	ආර්. වී. එස්. පී. කේ..	රණතුංග	එච්. එම්. එස්. ප්‍රියනාත්, ආර්. ජී. එන්. මීගම	Colombo Business Journal	සුවිගත නොකළ
	A net framework for university administration	2021	මයා	ආර්. වී. එස්. පී. කේ..	රණතුංග	ආර්. ජී. එන්. මීගම		සුවිගත නොකළ
	Role of Mobile Technology on Business Opportunism and Performance of SMEs in Sri Lanka	2021	මයා	ආර්. වී. එස්. පී. කේ..	රණතුංග	එච්. එම්. එස්. ප්‍රියනාත්, ආර්. ජී. එන්. මීගම	Sri Lanka Journal of Social Sciences and Humanities	සුවිගත නොකළ

10.3 විද්‍යාව සහ තාක්ෂණ සංවර්ධන ප්‍රතිදානය පිළිබඳ විස්තර - 2021

පීඨයේ නම	වර්ගය	තත්ත්වය		
		සංවර්ධිත	මාරු කළා	වාණිජකරණය / ප්‍රචාරණය
ව්‍යවහාරික විද්‍යා පීඨය	**1. නව නිෂ්පාදන/ක්‍රියාවලි සංවර්ධනය**			
	ප්‍රති දියවැඩියා ඖෂධීය තේ	√	√	√
	ප්‍රති-දියවැඩියා ඖෂධ පැළෑටි වයින්	√	√	√
	අඩු ග්ලයිසමික් සුප්මික්ස්	√		
තාක්ෂණ පීඨය	**1. නව නිෂ්පාදන/ක්‍රියාවලි සංවර්ධනය**			
	උදා. Decoticating machine	√	√	
	2. පවතින නිෂ්පාදන / ක්‍රියාවලි වල ගුණාත්මක භාවය වැඩි දියුණු කිරීම			
	අනාගත සූර්ය PV පිළිබඳ විශ්වාසදායක පුරෝකථනය සඳහා සූර්ය විකිරණ දත්ත භාවිතය බලශක්ති උත්පාදනය	√		
	5. සැලසුම් මූලාකෘති සංවර්ධනය කරන ලදී			

පීඨයේ නම	වර්ගය	තත්ත්වය		
		සංවර්ධිත	මාරු කළා	වාණිජකරණය / ප්‍රචාරණය
තාක්ෂණ පීඨය	ජෛව දිරාපත්විය හැකි ඇසුරුම් යන්ත්‍රයක් නිර්මාණය සහ සංවර්ධනය	√		
	අර්ධ ස්වයංක්‍රීය ක්‍රිකට් පන්දු යැවීමේ යන්ත්‍රය සැලසුම් කිරීම සහ සංවර්ධනය කිරීම	√		
	සාම්ප්‍රදායික උක් හකුරු නිෂ්පාදන ක්‍රියාවලිය සඳහා අර්ධ ස්වයංක්‍රීය උද්ඝෝෂණ පද්ධතියක් සැලසුම් කිරීම සහ සංවර්ධනය කිරීම	√		
	බෝල ප්‍රක්ෂේපණ වේදිකාව	√		
	PSCAD භාවිතයෙන් ක්ෂුද්‍ර ජාල අනුකරණය	√		
	ස්වයංක්‍රීය ක්‍රිකට් තණතීරුව	√		

10.4 පේටන්ට් බලපත්‍ර පිළිබඳ විස්තර - 2021

පීඨය	පේටන්ට් බලපත්‍රයේ නම	තත්ත්වය			
		ගොනු කර ඇත	ලැබී ඇත	මාරුකර ඇත	විකුණා ඇත / බලපත්‍රලාභී
ව්‍යවහාරික විද්‍යා පීඨය	**1.** ජාතික				
	ප්‍රති දියවැඩියා ඖෂධීය තේ	√			
	අඩු ග්ලයිසමික් සුප්මික්ස්	√			
	2. අන්තර්ජාතික				
	ප්‍රති-දියවැඩියා ඖෂධ පැළෑටි වයින්	√			

10.5 2021 වර්ෂය තුළ සාමාන්‍ය මහජනතාවට දැනුම බෙදා හැරීමේ විස්තර

පීඨය	වර්ගය (වැඩමුළු / පුහුණු වැඩසටහන් / ක්ෂේත්‍ර ආදර්ශන / මාධ්‍ය වැඩසටහන	වැඩසටහනේ මාතෘකාව	සහභාගිවන්නන් සංඛ්‍යාව	ඉලක්කගත කණ්ඩායම (උදා: බිම්මල් ගොවීන්, පාසල් සිසුන්)
කෘෂි විද්‍යා පීඨය	ගුවන්විදුලි / රූපවාහිනී / වෙනත් මාධ්‍ය වැඩසටහන් වලට සහභාගී වීම	දියර කිරි ප්‍රවර්ධනය / ස්වාධීන රූබවාහිනී ආයතනය	03	-
	Other - A bi-weekly webinar series is hosted by Prf. Walpita, under the name “In Quest Aqua”, 5 sessions were completed. කර්මාන්ත	“In Quest Aqua”, (වැඩසටහන් පහක්)	75	-
		කිරි කර්මාන්තය – හරිත ටීවී	02	-

පීඨය	වර්ගය (වැඩමුළු / පුහුණු වැඩසටහන් / ක්ෂේත්‍ර ආදර්ශන / මාධ්‍ය වැඩසටහන	වැඩසටහනේ මාතෘකාව	සහභාගිවන්නන් සංඛ්‍යාව	ඉලක්කගත කණ්ඩායම (උදා: බිම්මල් ගොවීන්, පාසල් සිසුන්)
	විශේෂඥ/විශේෂඥ මණ්ඩලයක් උපාධි අපේක්ෂකයින් සහ විසිතුරු මත්ස්‍ය ගොවීන් සමඟ ඔහුගේ/ඇයගේ/ඔවුන්ගේ අදහස බෙදා ගනී			
ව්‍යවහාරික විද්‍ය පීඨය	වැඩමුළු පැවැත්වීම	**වොලස්ගෙන්, බටහිර කඳුකරයට සහ ශ්‍රී ලංකාවට ලංකා උප කලාපය** ජෛව විවිධත්වය **හොට්ස්පොට්:** ජීව භූගෝල විද්‍යාව පිළිබඳ කතාවකි. ජෛව විවිධත්වය පිළිබඳ ජාත්‍යන්තර විද්‍යුත් සම්මන්ත්‍රණයේ ප්‍රධාන දේශනය (IeSB-2020-SSC), මගද් විශ්වවිද්‍යාලය, බුද්ධගයාව, බිහාර්, ඉන්දියාව. 2021 පෙබරවාරි 04.	120	විද්‍යාත්මක ප්‍රජාව සහ සාමාන්‍ය ජනතාව (ප්‍රධාන වශයෙන් ඉන්දියාවෙන්) බටහිර කඳුකරයේ සහ ශ්‍රී ලංකාවේ ජෛව විවිධත්වය ගැන උනන්දු වෙති.
ව්‍යවහාරික විද්‍ය පීඨය	වැඩමුළු පැවැත්වීම	**(සිංහල මාධ්‍යය) වොලස්ගේ ලංකා** උප කලාපයේ සිට බටහිර ඝාට්ස් සහ ශ්‍රී ලංකා ජෛව විවිධත්ව හොට්ස්පොට් දක්වා: සංරක්ෂණ ජෛව භූගෝල විද්‍යාව පිළිබඳ කතන්දරයක් ලංකා ස්වභාව	150	බටහිර කඳුකරයේ සහ ශ්‍රී ලංකාවේ ජෛව විවිධත්වය ගැන උනන්දු වෙන ශ්‍රී ලංකාවේ සාමාන්‍ය ජනතාව

පීඨය	වර්ගය (වැඩමුළු / පුහුණු වැඩසටහන් / ක්ෂේත්‍ර ආදර්ශන / මාධ්‍ය වැඩසටහන	වැඩසටහනේ මාතෘකාව	සහභාගිවන්නන් සංඛ්‍යාව	ඉලක්කගත කණ්ඩායම (උදා: බිම්මල් ගොවීන්, පාසල් සිසුන්)
		සංරක්ෂණවේදීන් සඳහා ආගන්තුක සාකච්ඡාවක්. 2021 පෙබරවාරි 21		
		SLIIT ආයතනයේ ලියෝ ක්ලබ් විසින් සංවිධානය කරන ලද “තිරසාරභාවය සඳහා වගකීම් සහිත පරිභෝජනය සහ නිෂ්පාදනය” වෙබිනාර් -– ලියෝ දිස්ත්‍රික්කය 306C (14. 08. 2021)	150	විශ්වවිද්‍යාල සිසුන්
		ශ්‍රී ලංකා සබරගමුව විශ්වවිද්‍යාලයේ කළමනාකරණ අධ්‍යයන පීඨයේ ව්‍යාපාර පරිපාලන අධ්‍යයනාංශයේ සිසුන් විසින් සංවිධානය කරන ලද “ව්‍යාපාර පරිසරයේ සම්පත් භාවිතය” පිළිබඳ වෙබිනාර්ව (24. 11. 2021)	80	විශ්වවිද්‍යාල සිසුන්
		17වන ජාතික ඔලිම්පික් ඇකඩමිය	40	උපාධි අපේක්ෂකයින්
		වෘත්තීය සංවර්ධන පදනම - ශ්‍රී ලංකාවේ පාසල් පරිපාලන ව්‍යුහය	80	විශ්වවිද්‍යාල සිසුන්
		අධ්‍යයන කාර්යමණ්ඩලය සඳහා “සංඛ්‍යාන ක්‍රමලේඛනය හැඳින්වීම” පිළිබඳ වැඩමුළුව	20	අධ්‍යයන කාර්යමණ්ඩලය [පරිගණක විද්‍යා හා තොරතුරු අධ්‍යයනාංශය, ව්‍යවහාරික විද්‍යා පීඨය, ඌව වෙල්ලස්ස විශ්වවිද්‍යාලය]

පීඨය	වර්ගය (වැඩමුළු / පුහුණු වැඩසටහන් / ක්ෂේත්‍ර ආදර්ශන / මාධ්‍ය වැඩසටහන	වැඩසටහනේ මාතෘකාව	සහභාගිවන්නන් සංඛ්‍යාව	ඉලක්කගත කණ්ඩායම (උදා: බිම්මල් ගොවීන්, පාසල් සිසුන්)
	වැඩමුළු පැවැත්වීම	අධ්‍යයන කාර්යමණ්ඩලය සඳහා ‘‘සංඛ්‍යාන ක්‍රමලේඛනය හැඳින්වීම’’ පිළිබඳ වැඩමුළුව	20	අධ්‍යයන කාර්යමණ්ඩලය [පරිගණක විද්‍යා හා තොරතුරු අධ්‍යයනාංශය, ව්‍යවහාරික විද්‍යා පීඨය, ඌව වෙල්ලස්ස විශ්වවිද්‍යාලය]
ව්‍යවහාරික විද්‍ය පීඨය	පුහුණු වැඩසටහන් පැවැත්වීම/ ක්ෂේත්‍ර ආදර්ශන	ශ්‍රී ලංකාවේ ස්වභාවික ඉතිහාසය සහ ජෛව භූගෝල විද්‍යාව	200	ශ්‍රී ලංකාවේ සෑම ප්‍රාදේශීය ලේකම් කාර්යාලයකටම අනුයුක්තව සිටින ඉඩම් භාවිතය සහ ප්‍රතිපත්ති සැලසුම් දෙපාර්තමේන්තුවේ නිලධාරීන්
		ශ්‍රී ලංකාවේ ගොඩ ගොළුබෙල්ලන්ගේ විවිධත්වය	200	ශ්‍රී ලංකාවේ සෑම ප්‍රාදේශීය ලේකම් කාර්යාලයකටම අනුයුක්තව සිටින ඉඩම් භාවිතය සහ ප්‍රතිපත්ති සැලසුම් දෙපාර්තමේන්තුවේ නිලධාරීන්
භූ විඥාපන පීඨ	වැඩමුළු	ශ්‍රී ලංකාවේ සෑම ප්‍රාදේශීය ලේකම් කාර්යාලයකටම අනුයුක්තව සිටින ඉඩම් භාවිතය සහ ප්‍රතිපත්ති සැලසුම් දෙපාර්තමේන්තුවේ නිලධාරීන්		
කළමනාකරණ අධ්‍යයන පීඨය	ආරාධිත දේශනය	කළමනාකරණය හොඳම භාවිතයන් සහ සන්නිවේදනය	25	යුධ හමුදා අණදෙන නිලධාරීන් / දියතලාව
	වෙබිනාර් (සූම් ඔස්සේ)	උපාධිධාරියෙකුගේ අනාගතය හැඩගැස්වීමේ ඉංග්‍රීසි භූමිකාව	76	2019/2020 කණ්ඩායම ව්‍යාපාර කළමනාකරණ අධ්‍යයනාංශය, කළමනාකරණ අධ්‍යයන පීඨය, ශ්‍රී ලංකා සබරගමුව විශ්වවිද්‍යාලය
	වැඩමුළු පැවැත්වීම (මාර්ගගත)	හැඳින්වීම සහ නිගමනය ලිවීම "	65	කළමනාකරණ අධ්‍යයන පීඨයේ ව්‍යාපාර කළමනාකරණ අධ්‍යයනාංශයේ සිසුන්
		හැඳින්වීම සහ නිගමනය ලිවීම "	20	ව්‍යවහාරික විද්‍යා පීඨයේ භෞතික විද්‍යා හා තාක්ෂණ දෙපාර්තමේන්තුවේ සිසුන්
කළමනාකරණ	වැඩමුළු පැවැත්වීම (මාර්ගගත)	ආරක්ෂිත රසායන	321	උපාධි අපේක්ෂකයින්,

පීඨය	වර්ගය (වැඩමුළු / පුහුණු වැඩසටහන් / ක්ෂේත්‍ර ආදර්ශන / මාධ්‍ය වැඩසටහන	වැඩසටහනේ මාතෘකාව	සහභාගිවන්නන් සංඛ්‍යාව	ඉලක්කගත කණ්ඩායම (උදා: බිම්මල් ගොවීන්, පාසල් සිසුන්)
අධ්‍යයන පීඨය		ද්‍රව්‍ය හැසිරවීම සහ සාමාන්‍ය ආරක්ෂාව පිළිබඳ මාර්ගගත වැඩමුළුව		කාර්මික වෘත්තිකයන්, ශාස්ත්‍රීය
		වගකීම් සහිත රැකවරණය සහ සේවා ස්ථානයේ ආරක්ෂාව	206	උපාධි අපේක්ෂකයින්, කාර්මික වෘත්තිකයන්, ශාස්ත්‍රීය
	වෙබිනාර්	උපායමාර්ගික සැලසුම් සංවර්ධනය	50	විශ්වවිද්‍යාල දෘශ්‍ය හා රංග කලාවේ පරිපාලක සහ ජ්‍යෙෂ්ඨ අධ්‍යයන කාර්ය මණ්ඩලය
		සීමාවාසික ප්‍රතිපත්ති සංවර්ධනය	35	රී ලංකා රජරට විශ්වවිද්‍යාලයේ සමාජ විද්‍යා හා මානව ශාස්ත්‍ර පීඨයේ අධ්‍යයන කාර්ය මණ්ඩල සාමාජිකයින්
		කෙටි ගමනක්	68	දෘශ්‍ය හා රංග කලා විශ්වවිද්‍යාලයේ පරිපාලක සහ අනධ්‍යයන කාර්ය මණ්ඩලය
		ශ්‍රේෂ්ඨ වන්න ඔබම වන්න	47	මානව සම්පත් කළමනාකරණ ඩිප්ලෝමාව, කැළණිය විශ්වවිද්‍යාලය
		වැඩ ලෝකයට පා තැබීම	250	හතරවන වසර සිසුන්, සමාජ විද්‍යා හා භාෂා අධ්‍යයන පීඨය, රජරට විශ්වවිද්‍යාලය
		සංකල්පීයකරණය සහ විශ්ලේෂණ රාමුව	78	4 හතරවන වසර සිසුන් කළමනාකරණය හා සංවිධාන අධ්‍යයන අධ්‍යයනාංශය
		ඔබ වන්න: උරුමයක් තබන්න	360	පළමුවන වසර සිසුන්/ සමාජ විද්‍යා හා භාෂා අධ්‍යයන පීඨය/ ශ්‍රී ලංකා සබරගමුව විශ්වවිද්‍යාලය
		ජයග්‍රාහී රැකියා විස්තරයක් ලිවීම	200	හතරවන වසර සිසුන්, ව්‍යවහාරික විද්‍යා පීඨය, ශ්‍රී ලංකා සබරගමුව විශ්වවිද්‍යාලය
		සම්මුඛ පරීක්ෂණවලට	200	හතරවන වසර සිසුන්, ව්‍යවහාරික විද්‍යා පීඨය, ශ්‍රී

පීඨය	වර්ගය (වැඩමුළු / පුහුණු වැඩසටහන් / ක්ෂේත්‍ර ආදර්ශන / මාධ්‍ය වැඩසටහන	වැඩසටහනේ මාතෘකාව	සහභාගිවන්නන් සංඛ්‍යාව	ඉලක්කගත කණ්ඩායම (උදා: බිම්මල් ගොවීන්, පාසල් සිසුන්)
		මුහුණ දෙන ආකාරය?		ලංකා සබරගමුව විශ්වවිද්‍යාලය
		ආතති කළමනාකරණය	45	මානව සම්පත් කළමනාකරණ ඩිප්ලෝමාව, කැළණිය විශ්වවිද්‍යාලය
කළමනාකරණ අධ්‍යයන පීඨය	වෙබිනාර්	විශ්වවිද්‍යාල ජීවිතයේදී මනෝවිද්‍යාව	76	පළමුවන වසර සිසුන්, ව්‍යාපාර කළමනාකරණ අධ්‍යයනාංශය, කළමනාකරණ පීඨය, ශ්‍රී ලංකා සබරගමුව විශ්වවිද්‍යාලය
		ව්‍යාපෘති කළමනාකරණ දැනුවත් කිරීමේ වැඩසටහන	20	පාසල් සිසුන්
		රසායනික අපද්‍රව්‍ය කළමනාකරණය පිළිබඳ වෙබ් සංදර්ශකය	539	උපාධි අපේක්ෂකයින්, කාර්මික වෘත්තිකයන්, ශාස්ත්‍රීය
		තිරසාර වාර්තාකරණය පිළිබඳ වෙබිනාර්	210	උපාධි අපේක්ෂකයින්, කාර්මික වෘත්තිකයන්, ශාස්ත්‍රීය
	ධාරිතාව ගොඩනැගීමේ වැඩසටහන	වයඹ සංවර්ධන අධිකාරිය විසින් සංවිධානය කරන ලද ගඟේවාඩිය තිරසාර සංවර්ධන වැඩසටහන	20	සංචාරක ක්‍රියාකරුවන්
වෛද්‍ය පීඨය	වැඩමුළු පැවැත්වීම	Let's bleed proudly	167	පාසල් සිසුන් (උසස් පෙළ)
	පුහුණු වැඩසටහන් පැවැත්වීම/ ක්ෂේත්‍ර ආදර්ශන	ළමා සංවර්ධන	100	සෞඛ්‍ය වෛද්‍ය නිලධාරීන්, හෙද නිලධාරීන්, පවුල් සෞඛ්‍ය සේවිකාවන්
	ප්‍රදර්ශන/ප්‍රසිද්ධ කාර්ය සාධනය සංවිධානය කිරීම			
	ගුවන්විදුලි/රූපවාහිනී/අනෙකුත් මාධ්‍ය වැඩසටහන් වලට සහභාගී වීම	ළමා රැකවරණය සහ සංවර්ධනය		දෙමාපියන් සහ පාසල් දරුවන්
සමාජ විද්‍යා හා අධ්‍යයන පීඨය	වැඩමුළු පැවැත්වීම	අධ්‍යයන කාර්ය මණ්ඩලයේ ඉංග්‍රීසි භාෂා ප්‍රවීණතාවය	**36**	විශ්වවිද්‍යාල කථිකාචාර්යවරුන්

පීඨය	වර්ගය (වැඩමුළු / පුහුණු වැඩසටහන් / ක්ෂේත්‍ර ආදර්ශන / මාධ්‍ය වැඩසටහන	වැඩසටහනේ මාතෘකාව	සහභාගිවන්නන් සංඛ්‍යාව	ඉලක්කගත කණ්ඩායම (උදා: බිම්මල් ගොවීන්, පාසල් සිසුන්)
		අධ්‍යයන කාර්ය මණ්ඩලයේ ඉංග්‍රීසි භාෂා ප්‍රවීණතාවය	**10**	දුනුමඩලගහවත්ත ගම් වැසියන්
		ජාත්‍යන්තර මානව හිමිකම් දින සැමරුම සඳහා ගුවන් විදුලි වැඩසටහන (රුහුනු සේවාව)	සියලුම පොදු	පොදු
සමාජ විද්‍යා හා අධ්‍යයන පීඨය	වැඩමුළු පැවැත්වීම	නායකත්ව සංවර්ධනය සහ අභිප්‍රේරණය	2	පාසල් සිසුන්
	පුහුණු වැඩසටහන් පැවැත්වීම/ ක්ෂේත්‍ර ආදර්ශන	අධ්‍යයන කාර්ය මණ්ඩලයේ ඉංග්‍රීසි භාෂා ප්‍රවීණතාවය	36	විශ්වවිද්‍යාල කථිකාචාර්යවරුන්
		මානව හිමිකම් පිළිබඳ දැනුවත් කිරීමේ වැඩසටහන	10	දුනුමඩලගහවත්ත ගම් වැසියන්
	ප්‍රදර්ශන/ප්‍රසිද්ධ කාර්ය සාධනය සංවිධානය කිරීම	ජාත්‍යන්තර මානව හිමිකම් දින සැමරුම සඳහා ගුවන් විදුලි වැඩසටහන (රුහුනු සේවාව)	සියලුම පොදු	පොදු
	වෙනත් (නිශ්චිත)	නායකත්ව සංවර්ධනය සහ අභිප්‍රේරණය	2	පාසල් සිසුන්
තාක්ෂණ පීඨය	වැඩමුළු පැවැත්වීම	මිනුම් විද්‍යාව පිළිබඳ පුහුණු වැඩමුළුව	40	රසායනාගාර තාක්ෂණවේදීන්, උපකරණ සැපයුම්කරුවන්ගේ තාක්ෂණික කාර්ය මණ්ඩලය, පර්යේෂණ සිසුන්
	පුහුණු වැඩසටහන් පැවැත්වීම/ ක්ෂේත්‍ර ආදර්ශන	පැල්වත්ත කිරි නිෂ්පාදන පුද්ගලික සමාගම රසායනාගාර කාර්ය මණ්ඩලය සඳහා මිනුම් විද්‍යාව පිළිබඳ පුහුණු වැඩමුළුව	15	තත්ත්ව කළමනාකරණ කාර්යමණ්ඩලය
	ගුවන්විදුලි/රූපවාහිනී/අනෙකුත් මාධ්‍ය වැඩසටහන් වලට සහභාගී වීම	ගුරුගෙදර වැනල් අයි		උසස් පෙළ භෞතික විද්‍යා සිසුන්

පීඨය	වර්ගය (වැඩමුළු / පුහුණු වැඩසටහන් / ක්ෂේත්‍ර ආදර්ශන / මාධ්‍ය වැඩසටහන	වැඩසටහනේ මාතෘකාව	සහභාගිවන්නන් සංඛ්‍යාව	ඉලක්කගත කණ්ඩායම (උදා: බිම්මල් ගොවීන්, පාසල් සිසුන්)
	වෙනත්	SLAAS විසින් සංවිධානය කරන ලද මිනුම් දෝෂ සහ අවිනිශ්චිතතාවය ඇගයීම	150	උපාධි අපේක්ෂකයින්, ශාස්ත්‍රාලිකයින්, විද්‍යාඥයින්
පුස්තකාලය	වැඩමුළු පැවැත්වීම	තොරතුරු සාක්ෂරතාව සහ පුස්තකාල පර්යේෂණ කුසලතා	74	විශේෂ විද්‍යා සිසුන්, රුහුනු විශ්වවිද්‍යාලය
		තොරතුරු සාක්ෂරතාව සහ පුස්තකාල පර්යේෂණ කුසලතා	300+	ලියෝ සමාජයේ සාමාජිකයින්, කළමනාකරණ අධ්‍යයන පීඨය, රුහුණු විශ්වවිද්‍යාලය සහ රට පුරා සිටින සිසුන්ට ආරාධනා කර ඇත
		ඔන්ලයින් ජර්නල් කළමනාකරණ පද්ධතියේ පරිපාලනය	10	කර්තෘ මණ්ඩලය, රුහුණු විශ්වවිද්‍යාලයේ ජර්නලය
පුස්තකාලය	වැඩමුළු පැවැත්වීම	ඔන්ලයින් ජර්නල් කළමනාකරණ පද්ධතියේ පරිපාලනය	7	කර්තෘ මණ්ඩලය, මානව ශාස්ත්‍ර හා සමාජ විද්‍යා සමාලෝචන සඟරාවේ ජර්නලය, රුහුණු විශ්වවිද්‍යාලය
		ආයතනික ගබඩාවල පරිපාලනය සහ කළමනාකරණය	40	පුස්තකාල කාර්යමණ්ඩලය, රුහුණු විශ්වවිද්‍යාලය
		ඩිජිටල් පුස්තකාල හා ඉලෙක්ට්‍රොනික ගබඩාව සඳහා හැඳින්වීම	30	පුස්තකාල කාර්යමණ්ඩලය, ශ්‍රී ලංකා සබරගමුව විශ්වවිද්‍යාලය
		ශ්‍රී ලංකා සබරගමුව විශ්වවිද්‍යාලයේ ඉලෙක්ට්‍රොනික ගබඩාවේ වැඩ කිරීම-1	30	පුස්තකාල කාර්යමණ්ඩලය, ශ්‍රී ලංකා සබරගමුව විශ්වවිද්‍යාලය
		Working with the DSpace eRepository SUSL-2	30	පුස්තකාල කාර්යමණ්ඩලය, ශ්‍රී ලංකා සබරගමුව විශ්වවිද්‍යාලය
		කාර්යාල කටයුතු සඳහා ගූගල් සේවා	30	පුස්තකාල කාර්යමණ්ඩලය, ශ්‍රී ලංකා සබරගමුව

පීඨය	වර්ගය (වැඩමුළු / පුහුණු වැඩසටහන් / ක්ෂේත්‍ර ආදර්ශන / මාධ්‍ය වැඩසටහන	වැඩසටහනේ මාතෘකාව	සහභාගිවන්නන් සංඛ්‍යාව	ඉලක්කගත කණ්ඩායම (උදා: බිම්මල් ගොවීන්, පාසල් සිසුන්)
		භාවිතා කිරීම -1		විශ්වවිද්‍යාලය
		කාර්යාල කටයුතු සඳහා ගූගල් සේවා භාවිතා කිරීම -2	30	පුස්තකාල කාර්යමණ්ඩලය, ශ්‍රී ලංකා සබරගමුව විශ්වවිද්‍යාලය
		මයික්‍රොසොෆ්ට් ඔෆිස් 365 සමඟ වැඩ කිරීම (හෝ 2019 අනුවාදය)	30	පුස්තකාල කාර්යමණ්ඩලය, ශ්‍රී ලංකා සබරගමුව විශ්වවිද්‍යාලය
		මයික්‍රොසොෆ්ට් ඔෆිස් 365 සමඟ වැඩ කිරීම - දෙවන දිනය	30	පුස්තකාල කාර්යමණ්ඩලය, ශ්‍රී ලංකා සබරගමුව විශ්වවිද්‍යාලය
		මයික්‍රොසොෆ්ට් ඔෆිස් එක්සෙල් 365 සමඟ වැඩ කිරීම	30	පුස්තකාල කාර්යමණ්ඩලය, ශ්‍රී ලංකා සබරගමුව විශ්වවිද්‍යාලය
		මයික්‍රොසොෆ්ට් ඔෆිස් එක්සෙල් 365 සමඟ වැඩ කිරීම -2	30	පුස්තකාල කාර්යමණ්ඩලය, ශ්‍රී ලංකා සබරගමුව විශ්වවිද්‍යාලය
		මයික්‍රොසොෆ්ට් ඔෆිස් වින්ඩෝස් දහය සමඟ අත්වැල් බැඳගනී.	30	පුස්තකාල කාර්යමණ්ඩලය, ශ්‍රී ලංකා සබරගමුව විශ්වවිද්‍යාලය
	වැඩමුළු පැවැත්වීම	Linux OS සමඟ වැඩ කිරීම (Ubuntu 21.04)	30	පුස්තකාල කාර්යමණ්ඩලය, ශ්‍රී ලංකා සබරගමුව විශ්වවිද්‍යාලය
		Linux OS සමඟ වැඩ කිරීම (Ubuntu 21.04)-Day-02	30	පුස්තකාල කාර්යමණ්ඩලය, ශ්‍රී ලංකා සබරගමුව විශ්වවිද්‍යාලය
	පුහුණු වැඩසටහන්/ ක්ෂේත්‍ර ආදර්ශන පැවැත්වීම	පුස්තකාල සම්පත් භාවිතා කරන ආකාරය		වෛද්‍ය පීඨයේ සිසුන්, ශ්‍රී ලංකා සබරගමුව විශ්වවිද්‍යාලය
පුස්තකාලය		පුස්තකාල දිශානතිය වැඩසටහන		භූ විඥාපන පීඨය, ශ්‍රී ලංකා සබරගමුව විශ්වවිද්‍යාලය
		පුස්තකාල දිශානති වැඩසටහන		සමාජ විද්‍යා හා භාෂා අධ්‍යයන පීඨය, ශ්‍රී ලංකා සබරගමුව විශ්වවිද්‍යාලය
	ගුවන්විදුලි / රූපවාහිනී / වෙනත් මාධ්‍ය වැඩසටහන් වලට සහභාගී වීම	ශ්‍රී ලංකා සබරගමුව විශ්වවිද්‍යාලයේ පුස්තකාලය සඳහා ෆේස්බුක් පිටුවක් නිර්මාණය කිරීම		ජාතික/ජාත්‍යන්තර

පීඨය	වර්ගය (වැඩමුළු / පුහුණු වැඩසටහන් / ක්ෂේත්‍ර ආදර්ශන / මාධ්‍ය වැඩසටහන	වැඩසටහනේ මාතෘකාව	සහභාගිවන්නන් සංඛ්‍යාව	ඉලක්කගත කණ්ඩායම (උදා: බිම්මල් ගොවීන්, පාසල් සිසුන්)
		ශ්‍රී ලංකා සබරගමුව විශ්වවිද්‍යාලයේ පුස්තකාලය සඳහා ට්විටර් පිටුවක් නිර්මාණය කිරීම		ජාතික/ජාත්‍යන්තර
		ශ්‍රී ලංකා සබරගමුව විශ්වවිද්‍යාලයේ පුස්තකාලය සඳහා යූ ටියුබ් පිටුවක් නිර්මාණය කිරීම		ජාතික/ජාත්‍යන්තර
		ශ්‍රී ලංකා සබරගමුව විශ්වවිද්‍යාලයේ පුස්තකාලය සඳහා ලින්ක්ඩ්ඉන් පිටුවක් නිර්මාණය කිරීම		ජාතික/ජාත්‍යන්තර
	වෙනත්	තොරතුරු සාක්ෂරතාව සහ විද්‍යාත්මක සන්නිවේදන කුසලතා (පැය 15, ආරාධිත කථිකාචාර්යවරුන්)	480	මානව ශාස්ත්‍ර හා සමාජ විද්‍යා සිසුන්, රුහුණු විශ්වවිද්‍යාලය
		විශ්ව විද්‍යාලයීය ඉලෙක්ට්‍රොනික දත්ත ගබඩාව යාවත්කාලීන කිරීම සහ කළමනාකරණය කිරීම		
		පුස්තකාල වෙබ් අඩවිය හරහා වෛද්‍ය පොත්වලට අදාළ සබැඳි අතිරේක සම්පත් වෙත ප්‍රවේශ වීමට ද්වාරයක් විවෘත කිරීම		
පරිගණක අධ්‍යා මධ්‍යස්ථානය	වැඩමුළු පැවැත්වීම	ෆොක්සිට්: මාර්ගගත කඩදාසි සලකුණු කිරීම සඳහා වැඩමුළුව.	80	ශ්‍රී ලංකා සබරගමුව විශ්වවිද්‍යාලයේ අධ්‍යයන කාර්යමණ්ඩලය
	පුහුණු වැඩසටහන්/ ක්ෂේත්‍ර ආදර්ශන පැවැත්වීම	විභාග අක්‍රිය ඉගෙනුම් පරිසර (EVLE) පුහුණුව	1500	විවෘත හා දුරස්ථ අධ්‍යයන කේන්ද්‍රයේ සහතිකපත්/ ඩිප්ලෝමා/ උපාධි පාඨමාලා

පීඨය	වර්ගය (වැඩමුළු / පුහුණු වැඩසටහන් / ක්ෂේත්‍ර ආදර්ශන / මාධ්‍ය වැඩසටහන	වැඩසටහනේ මාතෘකාව	සහභාගිවන්නන් සංඛ්‍යාව	ඉලක්කගත කණ්ඩායම (උදා: බිම්මල් ගොවීන්, පාසල් සිසුන්)
				හදාරන සිසුන්
		සූම් පුහුණු සැසි	70	සමාජවිද්‍යා හා භාෂා අධ්‍යයන පීඨයේ හා කළමනාකරණ අධ්‍යයන පීඨයේ බාහිර පුහුණු සිසුන්
	වෙනත්: පරිගණක අධ්‍යයන මධ්‍යස්ථානය විසින් පහසුකම් සපයන පුහුණු වැඩසටහන්	ටර්ටිනින්: කොල්ලකෑම් පරීක්ෂා කිරීමේ මෘදුකාංගය	80	ශ්‍රී ලංකා සබරගමුව විශ්වවිද්‍යාලයේ අධ්‍යයන කාර්යමණ්ඩලය

10.6 2021 වර්ෂයේදී ලැබුණු ජාතික සහ ජාත්‍යන්තර සම්මාන

ඒකය	සම්මාන කාණ්ඩය	සම්මානයේ නම	ජාතික / ජාත්‍යන්තර	සම්මානය පිළිබඳ විස්තරය	සම්මානලාභියාගේ නම සහ රට	ලබන්නාගේ නම/නම් (ශිෂ්‍යයා / කාර්ය මණ්ඩලය / දෙපාර්තමේන්තුව / පීඨය / විශ්ව විද්‍යාලය)
කෘෂි විද්‍යා පීඨය	පර්යේෂණ / නවෝත්පාදන					
	පරියේෂණ	පර්යේෂණ පෝස්ටර් සැසියේ පළමු වන ස්ථානය	අන්තර්ජාතික	අයෝවා බිත්තර කර්මාන්ත සම්මන්ත්‍රණය 2021 - පෝස්ටර් සැසිය. මෙය වාර්ෂික උත්සවයකි	අයෝවා ප්‍රාන්ත විශ්ව විද්‍යාලය, ඇමරිකා එක්සත් ජනපදය	ආචාර්ය ආර්. එම්. ඒ. එස්. බණ්ඩාර
ව්‍යවහාරික විද්‍යා පීඨය	නිර්මාණාත්මක වැඩ (සංගීතය / නර්තනය / රංගනය / චිත්‍ර (වෙනත්)					
		රාජ්‍යයේ විශේෂ ජූරි සම්මානය රූපවාහිනී සම්මාන උළෙල 2021	ජාතික	හෝර්ටන් තැන්න ජාතික වනෝද්‍යානය පිළිබඳ වාර්තා චිත්‍රපටයක් වන "අසිරිමත් හෝටන් තැන්න" සඳහා සම්මානය	ශ්‍රී ලංකා රජය	ශ්‍රී ලංකා රූපවාහිනී අධ්‍යක්ෂක - පූජිත දිසානායක මහතා
		2021 ශ්‍රී ලංකාවේ හොඳම රූපවාහිනී වාර්තා චිත්‍රපටිය සුමනි සම්මානය	ජාතික	හෝර්ටන් තැන්න ජාතික වනෝද්‍යානය පිළිබඳ වාර්තා චිත්‍රපටයක් වන "අසිරිමත් හෝටන් තැන්න" සඳහා සම්මානය	ශ්‍රී ලංකාවේ සුමති සමූහය	ප්‍රධාන තාක්ෂණික සම්පත් දායකයා - ආචාර්ය සඳුන් ජේ. පෙරේරා
	ක්‍රීඩා					
		FISU ස්ත්‍රී පුරුෂ සමානාත්මතා ශූර සම්මානය 2021	අන්තර්ජාතික	තම රටේ විශ්ව විද්‍යාල ක්‍රීඩාවේ ස්ත්‍රී පුරුෂ සමානාත්මතාවය ඉදිරියට ගෙන යාමට සහ සාක්ෂාත් කර ගැනීමට සැලසුම් කර ඇති විශිෂ්ට ව්‍යාපෘති සංවර්ධනය කර ඇති ආයතනවලට FISU ස්ත්‍රී පුරුෂ	ජාත්‍යන්තර විශ්වවිද්‍යාල ක්‍රීඩා සම්මේලනය	ඒ. ඒ. ලක්ෂිකා මධුෂානි, ක්‍රීඩා විද්‍යා හා ශාරීරික අධ්‍යාපන දෙපාර්තමේන්තුව

පීඨය	සම්මාන කාණ්ඩය	සම්මානයේ නම	ජාතික / ජාත්‍යන්තර	සම්මානය පිළිබඳ විස්තරය	සම්මානලාභියාගේ නම සහ රට	ලබන්නාගේ නම/නම් (ශිෂ්‍යයා / කාර්ය මණ්ඩලය / දෙපාර්තමේන්තුව / පීඨය / විශ්ව විද්‍යාලය)
				සමානතා ව්‍යාපෘති සම්මානය ප්‍රදානය කරයි.		
ව්‍යවහාරික විද්‍යා පීඨය				මහාද්වීපය හෝ ජාත්‍යන්තර. ක්‍රීඩා පිටියේ සහ ඉන් පිටත සෑම තරාතිරමකම ක්‍රීඩාවේ කාන්තා සහභාගීත්වය ඉහළ නැංවීමට සැලකිය යුතු උත්සාහයක් ගත් පුද්ගලයින් ද සම්මානයෙන් ඇගයීමට ලක් කෙරේ.		
වෛද්‍ය පීඨය	පර්යේෂණ/නවෝත්පාදන					
	පර්යේෂණ	තරුණ ප්‍රසව හා නාරිවේද වෛද්‍ය සම්මානය	ජාතික	වසරේ කැපී පෙනෙන තරුණ ප්‍රසව හා නාරිවේද වෛද්‍යවරුන් තිදෙනෙකු වෙනුවෙන් වාර්ෂිකව ප්‍රදානය කෙරේ	SLCOG, ශ්‍රී ලංකාව	ආචාර්ය ඕෂදී නල්ලෙපෙරුම, ප්‍රසව හා නාරිවේද අධ්‍යයනාංශය, වෛද්‍ය පීඨය, ශ්‍රී ලංකා සබරගමුව විශ්වවිද්‍යාලය
	පර්යේෂණ	ජනාධිපති සම්මාන	ජාතික	විද්‍යාත්මක පර්යේෂණ ප්‍රකාශනය සඳහා ජනාධිපති සම්මානය	ජාතික පර්යේ සභාව – ශ්‍රී ල	ජී. එල්. එස්. ගල්ගමුව මයා , කථිකාචාර්ය(තහ වුරු නොකළ), පරපෝෂිත විද්‍යා දෙපාර්තමේන්තුව, වෛද්‍ය පීඨය
සමාජ විද්‍යා හා භාෂා අධ්‍යයනාං	පර්යේෂණ/නවෝත්පාදන					
	පර්යේෂණ	විශිෂ්ට ජාත්‍යන්තර ශිෂ්‍ය සම්මානය	අන්තර්ජාතික	විශිෂ්ට ජාත්‍යන්තර ශිෂ්‍ය සම්මානය, PhD in International Politics, awarded at the CCNU International	විශිෂ්ට ජාත්‍යන්තර ශිෂ්‍ය සම්මානය, චීනය	එච්. යූ. එස්. ප්‍රදීප්

පීඨය	සම්මාන කාණ්ඩය	සම්මානයේ නම	ජාතික / ජාත්‍යන්තර	සම්මානය පිළිබඳ විස්තරය	සම්මානලාභියාගේ නම සහ රට	ලබන්නාගේ නම/නම් (ශිෂ්‍යයා / කාර්ය මණ්ඩලය / දෙපාර්තමේන්තුව / පීඨය / විශ්ව විද්‍යාලය)
සමාජ විද්‍යා හා භාෂා අධ්‍යයන පීඨය				සිසුන්ගේ උපාධි ප්‍රදානෝත්සවය සහ විශිෂ්ට ජාත්‍යන්තර සිසුන් ප්‍රදානය කිරීමේ උත්සවය - 2021, CCNU, China.		
ආස්ථානාල	ජාතික/ප්‍රජා ව්‍යාපෘති සහ දායකත්ව					
	වෙනත්					
	වෙබිනාර්ස්	LIS අධ්‍යයන ජීවිත සාමාජිකත්වය	අන්තර්ජාතික	ඊ සහතික	බැන්ග්ලෝර්, ඉන්දියාව	ටී. එන්. නෙයිසූරි

11. නේවාසිකාගාර දත්ත – 2021

විශ්වවිද්‍යාලය දුරස්ථ ප්‍රදේශයක පවතින බැවින් උපාධි අපේක්ෂකයින් සඳහා නේවාසික පහසුකම් තමන් විසින්ම සොයා ගැනීමේ දුෂ්කරතා සලකා බැලීමේදී විශ්වවිද්‍යාලයෙන් කිලෝමීටර් 20කට වඩා දුරින් ස්ථිර පදිංචිය ඇති සියලුම සිසුන්ට විශ්වවිද්‍යාලයෙන් නේවාසිකාගාර පහසුකම් සපයා ඇත. එබැවින්, සෑම වසරකම උපාධි අපේක්ෂකයින්ගෙන් 6.3% ක් පමණ විශ්ව විද්‍යාලය විසින් නේවාසිකාගාර පහසුකම් සපයනු ලැබේ.

විශ්වවිද්‍යාලය සිසුන් 64 දෙනෙකුට සහ සිසුවියන් 263 දෙනෙකුට පමණක් තමන්ගේම නේවාසිකාගාරවල නවාතැන් සපයා ඇත. සෙසු සිසුන්ට සිසුන් 95 දෙනෙකු සහ සිසුවියන් 28 දෙනෙකු සඳහා කුලී නිවාසවල නවාතැන් පහසුකම් සපයා ඇත.

සිසුන්ට නවාතැන් ගැනීම සඳහා කුලියට ගත් නිවාස සඳහා විශ්ව විද්‍යාලය වසරකට මිලියන 12 කට වඩා වැය කරයි.

නවාතැන් පහසුකම්

ධාරිතාවයෙන් 25% මත පදනම්ව සිසුන් විශ්ව විද්‍යාලයට කැඳවනු ලැබූ අතර එබැවින් කෘෂිකර්ම විද්‍යා, ව්‍යවහාරික විද්‍යා, භූ විද්‍යා සහ වෛද්‍ය පීඨ විසින් 2021.12.30 දිනට තෝරාගත් සිසුන් සංඛ්‍යාවක් කැඳවා ඇත.

	පිරිමි	ගැහැණු
විශ්වවිද්‍යාල නේවාසිකාගාර	64	263
පෞද්ගලික නේවාසිකාර	95	28

විශ්වවිද්‍යාලය සිසුන්ට නවාතැන් ගැනීමට කුලී නිවාස සඳහා වසරකට රුපියල් මිලියන 12ක් වැය කර ඇත.

11.1 2021 වසරේදී පීඨය මඟින් තෘප්තිමත් සහ නේවාසිකාගාර පහසුකම් ලැබුණු සිසුන් සංඛ්‍යාව

පීඨය	කාණ්ඩ වර්ෂය	බඳවා ගත් වර්ෂය	ලියාපදිංචි සිසුන් සංඛ්‍යාව	නේවාසිකාගාර සඳහා තෝරා ගැනීමේ නිර්ණායක පිළිබඳ තෘප්තිමත් ශිෂ්‍ය සංඛ්‍යාව	නේවාසිකාගාර පහසුකම් ලැබුණු සිසුන් සංඛ්‍යාව		
					පිරිමි	ගැහැණු	එකතුව
කෘෂි විද්‍යා පීඨය	1	2018/2019		170			
	2	2017/2018		136			
	3	2016/2017		140			
	4	2015/2016		81			
ව්‍යවහාරික විද්‍යා පීඨය	1	2018/2019		335			
	2	2017/2018		297			
	3	2016/2017		267			
	4	2015/2016		181			
භූ විඥාපන පීඨය	1	2018/2019		94			
	2	2017/2018		81			
	3	2016/2017		86			
	4	2015/2016		63			
කළමනාකරණ අධ්‍යයන පීඨය	1	2018/2019		349			
	2	2017/2018		301			
	3	2016/2017		274			
	4	2015/2016		273			
වෛද්‍ය පීඨය	1	2018/2019		304			
	2	2017/2018		235			
සමාජ විද්‍යා හා භාෂා පීඨය	1	2018/2019		240			
	2	2017/2018		249			
	3	2016/2017		142			
	4	2015/2016		138			
තාක්ෂණ පීඨය	1	2018/2019	75	75			
	2	2017/2018	70	70			
එකතුව			**145**	**4581**			

සිසුන් විශ්වවිද්‍යාලයට කැඳවනු ලැබුවේ ධාරිතාවෙන් 25%ක් පදනම් කරගෙනය. හෙන්ස් කෘෂිකාර්මික විද්‍යා, ව්‍යවහාරික විද්‍යා, භූ විද්‍යා සහ වෛද්‍ය පීඨ විසින් 2021.12.31 දිනට තෝරාගත් සිසුන් සංඛ්‍යාවක් කැඳවා ඇත.

11.2 ස්ථිර නේවාසිකාගාර

නම	ස්ථානය	විශ්වවිද්‍යාලයේ සිට දුර	නවාතැන් ගත හැකි ප්‍රමාණය		2020 දෙසැම්බර් 31 වැනි දිනට පදිංචිව සිටින ප්‍රමාණය		එක් සිසුවෙකුට වසරකට නේවාසිකාගාර ගාස්තුව
			පිරිමි	ගැහැණු	පිරිමි	ගැහැණු	
වලව A	පඹහින්න, බෙලිහුල්ඔය	500 m	-	392	-	54	500.00
වලව B	පඹහින්න, බෙලිහුල්ඔය	500 m	-	388	-	97	500.00
වලව C	පඹහින්න, බෙලිහුල්ඔය	500 m	-	392	-	72	500.00
සමනල I	පඹහින්න, බෙලිහුල්ඔය	1 km	-	72	-		500.00
සමනල II	පඹහින්න, බෙලිහුල්ඔය	1 km	-	146	-		500.00
සමනල III	පඹහින්න, බෙලිහුල්ඔය	1 km	-	138	-		500.00
සිංහරාජ I	පඹහින්න, බෙලිහුල්ඔය	500 m	60	-	-	-	500.00
සිංහරාජ II	පඹහින්න, බෙලිහුල්ඔය	500 m	130	-	-	-	500.00
සිංහරාජ III	පඹහින්න, බෙලිහුල්ඔය	500 m	116	-	-	-	500.00
සිංහරාජ IV	පඹහින්න, බෙලිහුල්ඔය	500 m	136	-	-	-	500.00
සිංහරාජ V	පඹහින්න, බෙලිහුල්ඔය	500 m	294	-	64	-	500.00
සිංහරාජ VI	පඹහින්න, බෙලිහුල්ඔය	500 m	396	-		-	500.00
ගැහැණු නේවාසිකාගාර	වෛද්‍ය පීඨය, කුරුවිට			40		40	500.00
එකතුව			**1132**	**1568**	**64**	**263**	**6,500.00**

11.3 කුලියට ගත් පහසුකම්

ස්ථානය	වසරකට කුලී පිරිවැය	2020 දෙසැම්බර් 31 වැනි දිනට පදිංචිව සිටින ප්‍රමාණය			එක් ශිෂ්‍යයෙකුට වසරකට ගාස්තුව
		පිරිමි	ගැහැණු	එකතුව	
"මනම්පේරි නේවාසිකාගාරය", පඹහින්න, බෙලිහුල්ඔය	29400.00				500.00
"ඩබ්. කේ. කේ. බණ්ඩාර නේවාසිකාගාරය ", පඹහින්න, බෙලිහුල්ඔය	37500.00	14		14	500.00
"දිලානි නේවාසිකාගාරය " , පඹහින්න, බෙලිහුල්ඔය	30800.00				500.00
"සංඝමිත්තා නේවාසිකාගාරය ", පඹහින්න, බෙලිහුල්ඔය	30800.00	05		05	500.00
"ගුණරත්න 1 නේවාසිකාගාරය ", පඹහින්න, බෙලිහුල්ඔය	34500.00	05		05	500.00
"ගුණරත්න 2 නේවාසිකාගාරය ", පඹහින්න, බෙලිහුල්ඔය	33750.00	06		06	500.00
" වීරකෝන් නේවාසිකාගාරය ", පඹහින්න, බෙලිහුල්ඔය.	83300.00				500.00
"වලව නේවාසිකාගාරය ", පඹහින්න, බෙලිහුල්ඔය.	57400.00				500.00
"සිරිමැදුර 1 නේවාසිකාගාරය ", පඹහින්න, බෙලිහුල්ඔය.	39000.00				500.00
" සිරිමැදුර 2 නේවාසිකාගාරය ", පඹහින්න, බෙලිහුල්ඔය.	39000.00				500.00
" සිරිමැදුර 3 නේවාසිකාගාරය ", පඹහින්න, බෙලිහුල්ඔය.	525000.00				500.00
"මහවැලි නේවාසිකාගාරය ", පඹහින්න, බෙලිහුල්ඔය.	84000.00				500.00
"ගුණවර්ධන නේවාසිකාගාරය ", පඹහින්න, බෙලිහුල්ඔය.	137200.00				500.00
"චිත්‍රලතා නේවාසිකාගාරය ", පඹහින්න, බෙලිහුල්ඔය.	32200.00				500.00
"රවීන්ද්‍ර නේවාසිකාගාරය ", පඹහින්න, බෙලිහුල්ඔය.	123200.00				500.00
"සහන් නේවාසිකාගාරය ", පඹහින්න, බෙලිහුල්ඔය.	42750.00				500.00
"අංජලිකා 1 නේවාසිකාගාරය " , පඹහින්න, බෙලිහුල්ඔය.	53200.00				500.00
"අංජලිකා 2 නේවාසිකාගාරය ", පඹහින්න, බෙලිහුල්ඔය.	19600.00				500.00
"සිතුම් නේවාසිකාගාරය ", පඹහින්න, බෙලිහුල්ඔය.	27000.00	17*			500.00
"දයාශාන්ති 1 නේවාසිකාගාරය " , පඹහින්න, බෙලිහුල්ඔය.	60000.00				500.00
"දයාශාන්ති 2 නේවාසිකාගාරය " , පඹහින්න, බෙලිහුල්ඔය.	30000.00				500.00

ස්ථානය	වසරකට කුලී පිරිවැය	**2020** දෙසැම්බර් **31** වැනි දිනට පදිංචිව සිටින ප්‍රමාණය			එක් ශිෂ්‍යයෙකුට වසරකට ගාස්තුව
		පිරිමි	ගැහැණු	එකතුව	
"චන්ද්‍රිකා නේවාසිකාගාරය ", පඹහින්න, බෙලිහුල්ඔය.	30000.00				500.00
"මාපටුන නේවාසිකාගාරය ", පඹහින්න, බෙලිහුල්ඔය.	27000.00				500.00
“ජිනරතන නේවාසිකාගාරය”, පඹහින්න, බෙලිහුල්ඔය.	75000.00				
"කුමාරතුංග නේවාසිකාගාරය, පඹහින්න, බෙලිහුල්ඔය.	30000.00				500.00
"අම්ල නේවාසිකාගාරය ", පඹහින්න, බෙලිහුල්ඔය.	28000.00				500.00
"වීරසිංහ 1 නේවාසිකාගාරය ", පඹහින්න, බෙලිහුල්ඔය.	28000.00				500.00
"වීරසිංහ 2 නේවාසිකාගාරය ", පඹහින්න, බෙලිහුල්ඔය.	35000.00				500.00
"විජේරත්න නේවාසිකාගාරය ", පඹහින්න, බෙලිහුල්ඔය.	15400.00				500.00
"සෙව්වන්දි නේවාසිකාගාරය ", පඹහින්න, බෙලිහුල්ඔය.	57400.00				500.00
"වනසිංහ නේවාසිකාගාරය ", පඹහින්න, බෙලිහුල්ඔය.	27300.00				500.00
"ආසිරි නේවාසිකාගාරය ", පඹහින්න, බෙලිහුල්ඔය.	51800.00				500.00
"කුරුණෑගල නේවාසිකාගාරය ", පඹහින්න, බෙලිහුල්ඔය.	54000.00				500.00
"කීර්තිසිංහ නේවාසිකාගාරය ", පඹහින්න, බෙලිහුල්ඔය.	34500.00				500.00
"ජයසිංහ නේවාසිකාගාරය ", කුරුවිට, රත්නපුර	60000.00	12		12	500.00
"විතාරණ නේවාසිකාගාරය ", කුරුවිට, රත්නපුර	93000.00	12		12	500.00
“පුබුදු නේවාසිකාගාරය”, රෝහල පාර, රත්නපුර	200000.00	24	28	52	500.00
එකතුව	**2396000**	**95**	**28**	**123**	**18,000.00**

*** උපකුලපතිතුමාගේ විශේෂ අවසරය ඇතිව**

සටහන්: කොරෝනා වසංගත තත්ත්වය හේතුවෙන් නේවාසිකාගාර ධාරිතාවයෙන් 25%ක් පමණ සිසුන් සඳහා භාවිතා කර ඇත.

12. මහපොළ හා විශ්වවිද්‍යාල ශිෂ්‍යාධාර දත්ත

12.1 මහපොළ ශිෂ්‍යත්වය

2021 වර්ෂයේ මුළු ශිෂ්‍ය ජනගහනය 7141 න් මහපොළ ශිෂ්‍යත්ව ලැබී ඇත්තේ සිසුන් 2026 දෙනෙකුට පමණි. මෙය සමස්ත සිසුන්ගේ ජනගහනයෙන් 28.4% කි. මහපොළ සාමාන්‍ය වාරිකය රු. 5,000.00 (මාසික) කුසලතා වාරිකය රු. 5,050.00 කි.

12.2 ශිෂ්‍යාධාරය

2021 දී ශිෂ්‍යාධාර ලබන්නන්ගේ මුළු සංඛ්‍යාව 2602 කි. මෙය මුළු ශිෂ්‍ය ජනගහනයෙන් 36.4% කි. වාරික මුදල රු. 4,000.00 කි.

මහපොළ හෝ ශිෂ්‍යාධාර වශයෙන් මූල්‍ය ආධාර ලැබූ මුළු සිසුන් සංඛ්‍යාව 4628කි. මෙය සමස්ත ශිෂ්‍ය ජනගහනයෙන් 64.8%කි.

12.3 2021 දී මහපොළ සහ ශිෂ්‍යාධාර ලැබූ සිසුන්

පීඨය	බඳවාගත් වසර	අධ්‍යයන වර්ෂය	මහපොළ		ශිෂ්‍යාධාර	
			ලැබුණු සිසුන් සංඛ්‍යාව	ගෙවූ මුදල (රු.)	ලැබුණු සිසුන් සංඛ්‍යාව	ගෙවූ මුදල (රු.)
කෘෂි විද්‍යා පීඨය	2019/2020	පළමු වර්ෂය	තවමත් ලැබී නැත		තවමත් ලැබී නැත	
	2018/2019	දෙවන වර්ෂය	9	335000.00	107	3444000.00
	2017/2018	තුන්වන වර්ෂය	12	385000.00	89	2756000.00
	2016/2017	හතරවන වර්ෂය	31	825000.00	80	2496000.00
	2015/2016	හතරවන වර්ෂය (දෙවන සමාසිකය)	24	575000.00	51	1760000.00
ව්‍යවහාරික විද්‍යා පීඨය	2019/2020	පළමු වර්ෂය	තවමත් ලැබී නැත			
	2018/2019	දෙවන වර්ෂය	67			
	2017/2018	තුන්වන වර්ෂය	65			
	2016/2017	හතරවන වර්ෂය	93			

පීඨය	බඳවාගත් වසර	අධ්‍යයන වර්ෂය	මහපොළ		ශිෂ්‍යාධාර	
			ලැබුණු සිසුන් සංඛ්‍යාව	ගෙවූ මුදල (රු.)	ලැබුණු සිසුන් සංඛ්‍යාව	ගෙවූ මුදල (රු.)
	2015/2016	හතරවන වර්ෂය (දෙවන සමාසිකය)	93			
භූ විඥාපන පීඨය	2019/2020	පළමු වර්ෂය	තවමත් ලැබී නැත		තවමත් ලැබී නැත	
	2018/2019	දෙවන වර්ෂය	63	1560000.00	2	8000.00
	2017/2018	තුන්වන වර්ෂය	54	515000.00	10	
	2016/2017	හතරවන වර්ෂය	40	195000.00	27	
	2015/2016	හතරවන වර්ෂය (දෙවන සමාසිකය)	39	340000.00	11	40000.00
කළමනාකරණ අධ්‍යයන පීඨය	2019/2020	පළමු වර්ෂය	තවමත් ලැබී නැත		297	4752000.00
	2018/2019	දෙවන වර්ෂය	136	4845000.00	155	4068000.00
	2017/2018	තුන්වන වර්ෂය	183	6085000.00	99	2932000.00
	2016/2017	හතරවන වර්ෂය	230	7730700.00	58	2236000.00
	2015/2016	හතරවන වර්ෂය (දෙවන සමාසිකය)	210	8140000.00	45	2172000.00
වෛද්‍ය පීඨය	2019/2020	පළමු වර්ෂය	තවමත් ලැබී නැත			
	2018/2019	දෙවන වර්ෂය	81	956000.00	-	-
	2017/2018	තුන්වන වර්ෂය	31	1705000.00	4	176000.00
සමාජ විද්‍යා හා පීඨය	2019/2020	පළමු වර්ෂය	තවමත් ලැබී නැත		231	1320000.00
	2018/2019	දෙවන වර්ෂය	90	4090000.00	131	8552000.00
	2017/2018	තුන්වන වර්ෂය	95	2810000.00	113	3148000.00
	2016/2017	හතරවන වර්ෂය	115	3730000.00	65	3148000.00
	2015/2016	හතරවන වර්ෂය (දෙවන සමාසිකය)	112	3355000.00	59	3424000.00

තාක්ෂණ පීඨය	2019/2020	පළමු වර්ෂය	තවමත් ලැබී නැත		126	504000.00
	2018/201	දෙවන වර්ෂය	72	290000	28	89600
	2017/201	තුන්වන වර්ෂය	81	283500	32	92800
එකතුව			**2026**	**5391170**	**1820**	**4876000**

FAS	-	**කෘෂි විද්‍යා පීඨය**
FAPSC	-	**ව්‍යවහාරික විද්‍යා පීඨය**
FG	-	**භූ විඥාපන පීඨය**
FMS	-	**කළමනාකරණ අධ්‍යයන පීඨය**
FOM	-	**වෛද්‍ය පීඨය**
FSSL	-	**සමාජ විද්‍යා හා භාෂා පීඨය**
FT	-	**තාක්ෂණ පීඨය**

13.වාර්ෂික ගිණුම් - 2021

ශ්‍රී ලංකා සබරගමුව විශ්වවිද්‍යාලයේ
2021 දෙසැම්බර් 31 දිනට
මූල්‍ය තත්ත්වය පිළිබඳ ප්‍රකාශය

		2021	නැවත සංශෝධනය කල 2020
වත්කම්	**සටහන්**	**රු.**	**රු.**
ජංගම වත්කම්			
මුදල් හා මුදල් සමානදෑ	**2**	133,220,719	25,018,058
ලැබිය යුතු දෑ	**3**	50,043,744	38,190,844
ණය හා සේවක අත්තිකාරම්	**4**	19,241,360	19,075,055
තොග	**5**	44,628,456	37,097,263
අනෙකුත් අත්තිකාරම්	**6**	174,440,458	251,514,708
		421,574,737	370,895,929
ජංගම නොවන වත්කම්			
ණය හා සේවක අත්තිකාරම්	**4**	49,279,640	55,656,004
තැන්පතු	**7**	129,070,353	76,375,188
පශුසම්පත්	**8**	2,044,755	2,895,925
දැනුම වර්ධනය කිරීම	**9**	1,167,261	559,181
විෂය මාලා සංශෝධනය කිරීම	**10**	1,156,993	173,000
ස්ථාපිත කිරීමේ ප්‍රාථමික පිරිවැය	**11**	2,722,487	4,083,731
අස්පෘශ්‍ය වත්කම් (ශුද්ධ)	**12**	5,458,124	2,890,503
කෙරීගෙන යන වැඩ	**13**	936,961,596	315,997,856
දේපල පිරියත උපකරණ (ශුද්ධ)	**14**	2,913,815,219	3,035,170,957
		4,041,676,429	3,493,802,346
මුළු වත්කම්		**4,463,251,166**	**3,864,698,274**
වගකීම්			
ජංගම වගකීම්			
උපචිත වියදම	**15**	199,569,348	297,499,619
ගෙවිය යුතු වියදම්	**16**	84,771,734	103,538,241
නිදහස් කලයුතු තැන්පතු හා අරමුදල්	**17**	178,104,003	116,932,204
පාරිතෝෂික වෙන් කිරීම්	**18**	3,160,273	3,666,703
		465,605,358	**521,636,768**
ජංගම නොවන වගකීම්			
පාරිතෝෂික වෙන් කිරීම්	**18**	511,506,220	470,253,105
		511,506,220	**470,253,105**
මුළු වගකීම්		**977,111,578**	**991,889,873**
මුළු ශුද්ධ වත්කම්		**3,486,139,589**	**2,872,808,402**

					නැවත සංශෝධනය කල
			2021		**2020**
ශුද්ධ වත්කම් /හිමිකම්			රු.		රු.
ප්‍රාග්ධන ප්‍රදාන	**19**		3,926,008,648		3,437,294,612
අනෙකුත් සංචිත	**20**		59,643,941		60,495,111
සමුච්චිත අතිරික්තය /ඌණතාවය	**21**		(775,030,013)		(851,087,405)
ඇහුරූ සංචිත අරමුදල්	**22**		258,077,281		206,548,615
පරිත්‍යාග			17,439,732		19,557,469
මුළු ශුද්ධ වත්කම් /හිමිකම් එකතුව			**3,486,1 39,589**		**2,872,808,402**

ශ්‍රී ලංකා සබරගමුව විශ්වවිද්‍යාලයේ
2021 දෙසැම්බර් 31 දිනෙන් අවසන් වූ වර්ෂය සඳහා
මූල්‍ය කාර්ය සාධන ප්‍රකාශනයයි

				නැවත සංශෝධනය කල
		2021		**2020**
		රු.		රු.
ආදායම්	**Note**			
පුනරාවර්තන ප්‍රදාන		2,104,000,000		1,806,500,000
මහපොල /ශිෂ්‍යාධාර	23	65,852,000		40,775,850
ස්වයං ජනන ආදායම් පාඨමාලා ආදායම	24	36,425,658		36,732,215
අනෙකුත් ආදායම්	25	50,788,697		22,091,154
විලම්භිත ආදායම්	26	431,336,379		392,559,856
මුළු ආදායම		**2,688,402,734**		**2,298,659,075**
මෙහෙයුම් වියදම්				
පුද්ගලික වේතන	27-A	1,764,843,952		1,610,833,079
ගමන් වියදම් සහ සංයුක්ත දීමනා	27-B	1,611,527		3,955,050
සැපයුම් සහ පරිභෝජන	27-C	48,515,173		43,188,183
නඩත්තු වියදම්	27-D	16,730,258		14,436,830
ගිවිසුම්ගත සේවා	27-E	216,165,677		221,137,833
අනෙකුත් පුනරාවර්තන වියදම්	27-F	31,806,303		32,013,757
ස්වයං ජනන ආදායම් පාඨමාලා වියදම	27-G	34,457,763		35,775,531
මහපොල සහ ශිෂ්‍යාධාර	27-H	65,852,000		40,775,850
ක්ෂය සහ ක්‍රමක්ෂය වියදම්	27-I	435,834,897		397,307,551
මුළු වියදම		**2,615,817,549**		**2,399,423,664**

කාල පරිච්ඡේදය සඳහා අතිරික්තය/ඌණතාවය		**72,585,184**		**(100,764,588)**
උපාධිලෝගු ඉවත් කිරීමේ ලාභය		-		1,250
පුස්තකාල පොත් ඉවත් කිරීමේ ලාභය/(අලාභය)		182,566		-
කාල පරිච්ඡේදය සඳහා ශුද්ධ අතිරික්තය/ඌණතාවය		**72,767,750**		**(100,763,338)**

මෙම මූල්‍ය ප්‍රකාශන 1978 අංක 16 දරණ විශ්වවිද්‍යාල පනතේ අවශ්‍යතාවයන් සහ අනිකුත් ව්‍යවස්ථානුකූල නියමයන් හා එකඟවේ.

ඩබ් ඒ එම් පී සේනාධීර					
වැඩබලන මූල්‍යාධිකාරී					

විශ්වවිද්‍යාලයේ පාලක සභාව මෙම මූල්‍ය ප්‍රකාශන පිළියෙල කිරීම හා ඉදිරිපත් කිරීමට වගකිවයුතු වේ.පාලක සභාව වෙනුවෙන් අත්සන් කරන ලදි.

මහාචාර්ය ආර් එම් යූ එස් කේ රත්නායක		පියතිස්ස රණසිංහ			එම් එම් රෆීක්
උපකුලපති		පාලකසභා සාමාජික			පාලකසභා සාමාජික

ශ්‍රී ලංකා සබරගමුව විශ්වවිද්‍යාලයේ				
2021 දෙසැම්බර් 31 දිනෙන් අවසන් වූ වර්ෂය සඳහා				
අයවැය සමග සන්සන්දනාත්මක මූල්‍ය කාර්ය සාධන වාර්තාව				
	සටහන්	2021 සත්‍ය රු.		2021 ඇස්තමේන්තුගත රු.
ආදායම්				
පුනරාවර්තන ප්‍රදාන		2,104,000,000		2,104,000,000
මහපොල සහ ශිෂ්‍යාධාර ප්‍රදාන	23	65,852,000		65,852,000
ස්වයං ජනන ආදායම් පාඨමාලා ආදායම	24	36,425,658		-
අනෙකුත් ආදායම්	25	50,788,697		20,371,000
විලම්බිත ආදායම්	26	431,336,379		-
මුළු ආදායම		**2,688,402,733**		**2,190,223,000**
මෙහෙයුම් වියදම්				
පුද්ගලික වේතන	27-A	1,764,843,952		1,662,000,000
ගමන් වියදම් සහ සංයුක්ත දීමනා	27-B	1,611,527		2,150,000
සැපයුම් සහ පරිභෝජන	27-C	48,515,173		46,340,000
නඩත්තු වියදම්	27-D	16,730,258		12,600,000
ගිවිසුම්ගත සේවා	27-E	216,165,677		257,200,000
අනෙකුත් පුනරාවර්තන වියදම්	27-F	31,806,303		21,710,000
ස්වයං ජනන ආදායම් පාඨමාලා වියදම	27-G	34,457,763		-
මහපොල සහ ශිෂ්‍යාධාර	27-H	65,852,000		65,852,000
ක්ෂය සහ ක්‍රමක්ෂය වියදම්	27-I	435,834,897		-
මුළු වියදම		**2,615,817,549**		**2,067,852,000**
කාල පරිච්ඡේදය සඳහා අතිරික්තය/ඌණතාවය		**72,585,183**		-
පුස්තකාල පොත් ඉවත් කිරීමේ ලාභය		**182,566**		-
කාලපරිච්ඡේදය සඳහා ශුද්ධ අතිරික්තය/(ඌණතවය)		**72,767,749**		-

ශ්‍රී ලංකා සබරගමුව විශ්වවිද්‍යාලයේ 2021 දෙසැම්බර් 31 දිනෙන් අවසන් වර්ෂය සඳහා මුදල් ප්‍රවාහ ප්‍රකාශය			
			නැවත සංශෝධනය කල
	2021		2020
_	රු.		රු.
මෙහෙයුම් කටයුතු වලින් ලද මුදල්			
මෙහෙයුම් කටයුතු මගින් අතිරික්තය/ඌණතාවය	72,767,750		(100,763,338)
මෙහෙයුම් කටයුතු මගින් අතිරික්තය/ඌණතාවය-විශ්‍රාම හා දුරස්ථ අධ්‍යයන කේන්ද්‍රය	18,386,192		1,168,202
මෙහෙයුම් කටයුතු මගින් අතිරික්තය/ඌණතාවය-පශ්චාද් උපාධි අධ්‍යයන පීඨය	18,602,304		10,130,699
මුදල් නොවන කටයුතු සඳහා ගැලපීම්			
ක්ෂය වෙන් කිරීම් - දේපල පිරියත සඳහා	422,983,851		387,355,971
උපාධිලෝගු ඉවත් කිරීමේ ලාභය	(182,566)		(1,250)
ක්‍රමක්ෂය වියදම්	12,926,370		12,009,216
පාරිතෝෂික සඳහා වෙන් කිරීම්	44,546,790		25,057,083
දඩ ආදායම්	(175,500)		-
ඇහුරූ සංචිත අරමුදල් වලින් විශ්වවිද්‍යාලයේ දායකත්වය මාරු කිරීම	-		(16,685)
පශ්චාද් උපාධි පාඨමාලා	(1,305,500)		-
සම්මන්ත්‍රණ ආදායම් -සමාජවිද්‍යා හා භාෂා පීඨය	-		(47,236)
පොලි ආදායම්	(7,003,055)		(7,472,411)
විලම්බිත ආදායම්	(431,336,379)		(394,617,492)
මෙහෙයුම් කටයුතු වලින් ජනිත අතිරික්තය (ඌණතාවය)	**150,210,257**		**(67,197,243)**
තොග (වැඩිවීම්)/(අඩුවීම්)	(7,531,193)		2,410,999
ජංගම වත්කම් (වැඩිවීම්) (අඩුවීම්)	(10,792,429)		(6,930,417)
ජංගම වගකීම් (වැඩිවීම්) (අඩුවීම්)	(90,930,727)		70,916,246
පාරිතෝෂික ගෙවීම්	(3,800,105)		(11,416,678)

මෙහෙයුම් කටයුතු වලින් ලද ශුද්ධ මුදල් ප්‍රවාහය	**37,155,804**		**(12,217,092)**
ආයෝජන කටයුතු වලින් ජනිත මුදල් ප්‍රවාහ			
ඉඩම් දේපල හා උපකරණ මිලදී ගැනීම	(114,290,458)		(345,688,861)
උපාධිලෝගු විකිණීමෙන් උත්පාදනය වූ මුදල්	-		6,250
අස්පෘශ්‍ය වත්කම්මිලදී ගැනීම	(9,180)		(778,289)
කෙරීගෙන යන වැඩ සඳහා ගෙවීම	(763,631,665)		(136,424,798)
ණය ගෙවීම්	(23,306,469)		(27,644,946)
ණය ලැබීම්	29,516,528		28,856,834
පොලි ආදායම්	4,289,954		4,563,324
තැන්පතු ,තත්වය සහතික කිරීම, වෘත්තීය මාර්ගෝපදේශය, බුද්ධිවර්ධනය, උපදේශන ගාස්තු, විෂයමාලා සංශෝධන , සම්මන්ත්‍රණ සඳහා ගෙවීම	(54,908,180)		(36,560,720)
ස්ථාවර තැන්පත් ආපසු ගැනීම්	-		61,571,232
ජාත්‍යන්තර සම්න්ත්‍රණ සඳහා ලැබීම්	2,125,075		150,000
පර්යේෂණ හා සම්මන්ත්‍රණ සඳහා ගෙවීම්	(3,035,869)		(3,659,794)
වර්ෂය සඳහා ප්‍රාග්ධන ප්‍රදාන ලැබීම්	972,085,247		473,000,000
ආයෝජන ක්‍රියාකාරකම් වල ශුද්ධ මුදල් ප්‍රවාහය	**48,834,982**		**17,390,233**
මූල්‍ය කටයුතු වලින් ජනිත මුදල් ප්‍රවාහය			
කල්බදු ගෙවීම්	35,878,296		29,883,255
අවුරා තබන ලද අරමුදල් ලැබීම්	(13,666,420)		(27,362,571)
මූල්‍ය කටයුතු වලින් ලද ශුද්ධ මුදල් ප්‍රවාහය	**22,211,876**		**2,520,684**
සමස්ථ ශුද්ධ මුදල් හා මුදල් සමානදෑ වැඩිවීම් / (අඩුවීම)	108,202,661		7,693,825
වර්ෂය ආරම්භයේ මුදල් හා මුදල් සමානදෑ	25,018,058		17,324,233
වර්ෂය අවසානයේදී **මුදල් හා මුදල් සමානදෑ**	**133,220,719**		**25,018,058**
මුදල් හා මුදල් සමානදෑ			
මුදල් හා බැංකු ශේෂය	**133,220,719**		**25,018,058**

ශ්‍රී ලංකා සබරගමුව විශ්වවිද්‍යාලයේ

2021 දෙසැම්බර් 31 දිනෙන් අවසන් වූ වර්ෂය සඳහා

ශුද්ධ වත්කම් හා හිමිකම් වෙනස්වීමේ ප්‍රකාශනය

	හිමිකරුවන් සඳහා හිමිකම්					
	ප්‍රාග්ධන දායකත්වය	**අනෙකුත් සංචිත**	**සමුච්චිත අතිරික්ත (ඌණතාවය)**	**එකතුව**	**සුළුතර හිමිකම්**	**ශුද්ධ වත්කම්/හිමිකම්**
31.12.2020 දිනට ශේෂය	3,529,878,703	60,495,111	(723,760,585)	2,866,613,229	-	2,866,613,229
ගිණුම් කරණ ප්‍රතිපත්ති සහ දෝෂ වෙනස් කිරීම් පෙර වර්ෂ ගැලපීම්			(124,037,178)	(124,037,178)	-	(124,037,178)
01.01.2021 සංශෝධනය කල ශේෂය	3,529,878,703	60,495,111	(847,797,763)	2,742,576,051	-	2,742,576,051
2021 වර්ෂයේ ශුද්ධ වත්කම් හිමිකම් වෙනස්වීම	671,646,957	-		671,646,957	-	671,646,957
පශු සම්පත් නැවත අගය මත ලාභය	-	(851,170)		(851,170)		(851,170)
ආයෝජන නැවත අගය මත ලාභය	-	-	-	-	-	-
විදේශීය ගනුදෙනු මත විනිමය වෙනස්කම්	-	-	-	-	-	-
		-				
ශුද්ධ වත්කම් හා හිමිකම් සඳහා සෘජුව හඳුනාගත් ශුද්ධ ආදායම	-	(851,170)	-	(851,170)	-	(851,170)
වර්ෂය සඳහා අතිරික්තය/ඌණතාවය	-	-	72,767,750	72,767,750	-	72,767,750
වර්ෂය සඳහා හඳුනාගත් ආදායම් සහ වියදම්	-	-	-	-	-	-
එකතුව						
31.12.2021 දිනට ඉදිරියට ගෙන ආ ශේෂය	**4,201,525,661**	**59,643,941**	**(775,030,013)**	**3,412,520,668**	**-**	**3,486,139,589**

	ශ්‍රී ලංකා සබරගමුව විශ්වවිද්‍යාලයේ								
	2021 වර්ෂය සඳහා ඒකක ශිෂ්‍ය පිරිවැය								
	මුළු වියදම2021	වියදම වෙන් කරන ලද පදනම	Faculties					වෛද්‍ය පීඨය	තාක්ෂණ පීඨය
			කෘෂි විද්‍යා පීඨය	ව්‍යවහාරික විද්‍යා පීඨය	කළමණාකරණ අධ්‍යයන පීඨය	සමාජ විද්‍යා හා භාෂා පීඨය	භූ විඥාපන පීඨය		
ශිෂ්‍ය සංඛ්‍යාව	7141		823	1764	1789	1474	499	255	537
සෘජු පිරිවැය	1,441,267,139	සෘජු	278,963,911	298,581,622	251,513,299	310,308,675	115,066,706	123,782,035	63,050,891
සෘජු ඒකක ශිෂ්‍ය පිරිවැය	201,830		338,960	169,264	140,589	210,521	230,595	485,420	117,413
සෘජු පරිපාලන පිරිවැය									
පොදු	145,556,331	ශිෂ්‍ය සංඛ්‍යාව	16,775,362	35,955,940	36,465,520	30,044,816	10,171,210	5,197,712	10,945,771
මූල්‍ය	31,922,135	ශිෂ්‍ය සංඛ්‍යාව	3,679,025	7,885,541	7,997,297	6,589,165	2,230,660	1,139,917	2,400,530
සැපයුම්	13,847,301	ශිෂ්‍ය සංඛ්‍යාව	1,595,901	3,420,619	3,469,097	2,858,272	967,624	494,477	1,041,311
ප්‍රවාහන	57,478,775	ශිෂ්‍ය සංඛ්‍යාව	6,624,427	14,198,650	14,399,878	11,864,405	4,016,512	2,052,526	4,322,378
ආරක්ෂක	80,312,964	ශිෂ්‍ය සංඛ්‍යාව	9,256,066	19,839,248	20,120,416	16,577,693	5,612,123	2,867,918	6,039,499
එකතුව	329,117,507		37,930,781	81,299,997	82,452,208	67,934,352	22,998,129	11,752,551	24,749,489
සෘජු ඒක ශිෂ්‍ය පරිපාලන පිරිවැය	46,088		46,088	46,088	46,088	46,088	46,088	46,088	46,088
අධ්‍යයන සහායක සේවා									
විභාග	19,527,301	ශිෂ්‍ය සංඛ්‍යාව	2,250,521	4,823,717	4,892,080	4,030,702	1,364,532	697,306	1,468,444
පුස්තකාල	42,940,318	ශිෂ්‍ය සංඛ්‍යාව	4,948,870	10,607,299	10,757,629	8,863,469	3,000,591	1,533,368	3,229,093
අධ්‍යයන තාක්ෂණ	40,156,621	ශිෂ්‍ය සංඛ්‍යාව	4,628,049	9,919,658	10,060,243	8,288,875	2,806,071	1,433,964	3,019,760
සෞඛ්‍යය	6,252,542	ශිෂ්‍ය සංඛ්‍යාව	720,605	1,544,529	1,566,419	1,290,610	436,916	223,274	470,188
ශාරීරික අධ්‍යාපන	12,670,371	ශිෂ්‍ය සංඛ්‍යාව	1,460,260	3,129,889	3,174,246	2,615,338	885,382	452,450	952,806
සේවක සහ ශිෂ්‍ය සුබසාධනය	98,799,015	ශිෂ්‍ය සංඛ්‍යාව	11,386,583	24,405,750	24,751,637	20,393,467	6,903,894	3,528,042	7,429,642
ඉඩම් හා ගොඩනැගිලි	83,762,554	ශිෂ්‍ය සංඛ්‍යාව	9,653,631	20,691,380	20,984,625	17,289,736	5,853,174	2,991,101	6,298,907
විදුලිය	18,313,808	ශිෂ්‍ය සංඛ්‍යාව	2,110,666	4,523,954	4,588,069	3,780,220	1,279,735	653,973	1,377,190
ජලය	2,161,711	ශිෂ්‍ය සංඛ්‍යාව	249,137	533,995	541,563	446,207	151,056	77,193	162,560
උද්‍යාන අංශය	6,275,734	ශිෂ්‍ය සංඛ්‍යාව	723,278	1,550,258	1,572,229	1,295,397	438,537	224,102	471,932
පොදු කටයුතු	22,060,721	ශිෂ්‍ය සංඛ්‍යාව	2,542,497	5,449,533	5,526,765	4,553,634	1,541,563	787,773	1,658,956
එකතුව	352,920,696		40,674,098	87,179,962	88,415,506	72,847,655	24,661,452	12,602,546	26,539,478
අධ්‍යයන සහායක ඒක පිරිවැය	49,422		49,422	49,422	49,422	49,422	49,422	49,422	49,422
මුළු පිරිවැය	2,123,305,342		357,568,790	467,061,581	422,381,013	451,090,682	162,726,286	148,137,131	114,339,858
ඒකක ශිෂ්‍ය පිරිවැය	297,340		434,470	264,774	236,099	306,032	326,105	580,930	212,923

මූල්‍ය ප්‍රකාශන සඳහා සටහන්

1 මූලික ගිණුම්කරණ ප්‍රතිපත්ති

1.1 සාමාන්‍ය ගිණුම්කරණ ප්‍රතිපත්ති

1..1.1 ගිණුම් වාර්තාකරණ ආයතනය

සබරගමුව විශ්වවිද්‍යාලය 1978 අංක 16 දරණ විශ්වවිද්‍යාලීය පනත යටතේ තැ.පෙ. 02 බෙලිහුල්ඔය යන ලිපිනයේ ස්ථාපිත කර ඇති අතර රාජ්‍ය අරමුදල් යටතේ ක්‍රියාත්මක වන ජාතික විශ්වවිද්‍යාලයකි.

1..1.2 ප්‍රධාන කර්තව්‍යයන් සහ ක්‍රියාකාරකම්

ශ්‍රී ලංකා සබරගමුව විශ්වවිද්‍යාලය කොළඹ සිට කිලෝ මීටර් 160 පමණ දුරින් බදුල්ල මාර්ගයේ සමනලවැව ජලාශයට යන මාර්ගයේ කිලෝමීටරයක් පමණ දුරින් වම්පසින් පිහිටා ඇත.වර්තමානයේ ස්ථාපිත පීඨ වන වෛද්‍ය පීඨය සහ තාක්ෂණික පීඨයේ කටයුතු වර්මානයේ ක්‍රියාකාරීව පවතී. නව පීඨ සඳහා පළමු සිසුන් බඳවා ගැනීම 2019 ජනවාරි මස සිදු කරන ලදි.විශ්වවිද්‍යාලය පීඨ 08කින් සමන්විත වන එතර ඒවා නම්

1 පශ්චාද් උපාධි පීඨය
2 කෘෂිවිද්‍යා පීඨය
3 ව්‍යවහාරික විද්‍යා පීඨය
4 භූ විඥාපන පීඨය
5 තළමණාකරණ අධ්‍යයන පීඨය
6 වෛද්‍ය පීඨය
7 සමාජවිද්‍යා හා භාෂා පීඨය
8 තාක්ෂණ පීඨය

මෙම පීඨ වලට අමතරව විශ්වවවිද්‍යාලය යටතේ පහත සඳහන් මධ්‍යස්ථාන 12 ද ක්‍රියාත්මක වේ.

1 පරිගණක අධ්‍යයන මධ්‍යස්ථානය
2 කෘෂිව්‍යාපාර සමීක්ෂණ සහ සංවර්ධන මධ්‍යස්ථානය
3 වෘත්තීය මාර්ගෝපදේශන ඒකකය
4 විවෘත හා දුරස්ථඅධ්‍යයන කේන්ද්‍රය
5 කාර්ය මණ්ඩල සංවර්ධන මධ්‍යස්ථානය
6 ආදිවාසී ජන කේන්ද්‍රය
7 පර්යේෂණ හා දැනුම බෙදාහැරීමේ මධ්‍යස්ථානය
8 අභ්‍යන්තර තත්ව ආරක්ෂණ ඒකකය
9 විශ්වවිද්‍යාල ව්‍යාපාර සම්බන්ධතා ඒකකය
10 පෛව විවිධත්ව සහ පරිසර අධ්‍යයන ඒකකය
11 ස්ත්‍රී පුරුෂ සමානාත්මතාවය හා සමානාත්මතා මධ්‍යස්ථානය
12 ශාරීරික අධ්‍යාපන දෙපාර්තමේන්තුව

1.1.3 ගිණුම් පිළියෙල කිරීමේ මූලිකයන්

(අ) ගිණුම් ප්‍රකාශන වල අනුකූලතාව

ගිණුම් ප්‍රකාශන වල පහත සඳහන් ගිණුම් ප්‍රකාශ ඇතුලත් වේ. මූල්‍ය තත්වය පිළිබඳ ප්‍රකාශනය මූල්‍ය කාර්ය සාධන වාර්ථාව, අරමුදල් ප්‍රවාහ ප්‍රකාශය, ශුද්ධ වත්කම් හිමිකම් වෙනස්වීමේ ප්‍රකාශනය සහ ගිණුම් සඳහා සටහන්.
සබරගමුව විශ්වවිද්‍යාලයේ මූල්‍ය ප්‍රකාශන ශ්‍රී ලංකා රාජ්‍ය අංශයේ ගිණුම්කරණ ප්‍රමිතීන් වලට අනුකූලව උපචිත පදනමින් පිළියෙල කර ඇත. අනුගමනය කර ඇති සියළු ගිණුම්කරණ ප්‍රත්පත්ති අඛණ්ඩව අනුගමනය කර ඇති අතර යම් ගිණුම්කරණ වෙනස්වීමක් සිදු කර ඇත්නම් එකී වෙනස්වීමට අදාලව නියමිත පරිදි ගැලපීම් කර ප්‍රවර්තන වර්ෂයේ සංසංදනාත්මකව ඉදිරිපත් කර ඇත.

(ආ) ඇගයීම් පදනම

සබරගමුව විශ්වවිද්‍යාලයේ සියළු මූල්‍ය වාර්තා ඓතිහාසික පිරිවැය සංකල්ප යටතේ ගිණුම් ගත කර ඇති අතර මෙම සංකල්පයෙන් බැහැරව ගිණුම්ගත කර ඇත්නම් ඒ පිළිබඳ පැහැදිලිව හෙලිදරව් කොට ඇත.

(ඇ) ගනු දෙනු කිරීමේ හා ගිණුම්ගත කිරීමේ මුදල් ඒකකය

සබරගමුව විශ්වවිද්‍යාලයේ සියළු ගිණුම්ගත කිරීම් මූල්‍ය ඒකකය ලෙස රුපියල් අගය පදනම්ව පිළියෙල කර ඇත.

(ඈ) අඛණ්ඩ බව

සියළු ගිණුම් ප්‍රකාශන දිගින් දිගටම පැවැත්වීමේ සංකල්පය යටතේ පිළියෙල කර ඇත.

1.2 <u>වත්කම් සහ එම වත්කම් අගය කිරීමේ පදනම</u>

1.2.1 ඉඩම්, දේපල පිරියත සහ උපකරණ

ඉඩම්, ගොඩනැගිලි,ජල පවිත්‍රාගාරය, මාර්ගගත ජාල, විද්‍යාගාර උපකරණ සහ ඉගැන්වීමේ උපකරණ සියළු, සවිකිරීම්, පුස්තකාල පොත් හා වාර්ෂික වාර්ථා, මෝටර් වාහන,පරිගණක සහ පරිගණක අමතර කොටස්,උපාධි ලෝගු සහ අනෙකුත් වත්කම් ස්ථාවර වත්කම් තුල ඇතුලත් වන අතර මෙම වත්කම් රජයේ ප්‍රදාන, පරීක්ෂණ ප්‍රදාන, පරිත්‍යාග සහ උත්පාදිත අරමුදල් මගින් මිලදී ගැනීම හෝ ඉදිකිරීම කර ඇත.

(අ) හඳුනාගැනීම් හා මැනීම්

දේපල පිරියත හා උපකරණ හඳුනාගනු ලබන්නේ විශ්වවිද්‍යාලයට වත්කමේ අනාගත ආර්ථික ප්‍රතිලාභ ගලා ඒමේ සම්භාවිතාවයක්පවතින්නේ නම් අදාල පිරිවැය විශ්වසදායී ලෙස මැනිය හැකි නම් පමණි. දේපල පිරියත හා උපකරණ ගිණුම් ගත කරනු ලැබ ඇත්තේ පිරිවැයෙන් සමුච්චිත ක්ෂය අඩු කිරීමෙන් වන අතර පිරිවැය යන්නට අත්පත් කර ගැනීමේ හෝ ඉදිකිරීමේ පිරිවැය සහ අනෙකුත් මූලික පිරිවැය අන්තර්ගත වේ.

ආ) පිරිවැය

සියළුම දෙපල පිරියත හා උපකරණ වල අගය ලෙස එම දේපල මිලදී ගැනීමට හෝ ඉදිකිරීමට උපයෝගී කර ගත් පිරිවැය සහ එම දේපල පිරියත ආර්ථිකමය වශයෙන් උපයෝජනය කර ගැනීම සඳහා එම තත්වයට ගෙන ඒමට දරණ ලද සියළුම පිරිවැය ඇතුලත් කර ඇත.

(ඇ) පවතින වත්කම් සඳහා පසු කාලීනව දැරූ පිරිවැය

පවතින සියළුම ස්පෘශ්‍ය වත්කම් සඳහා පසුව දැරූ වියදම් පහත සඳහන් ගණයට නොවැටෙන අවස්ථා වලදී එම වියදම් දැරූ වර්ෂයේ කාර්ය සාධන වාර්තාවට වියදම් ලෙස ඇතුලත් කර ඇති අතර අනෙකුත් සෑම විටම වත්කම් ලෙස මූල්‍ය තත්ව ප්‍රකාශන වලට ඇතුලත් කර ඇත.

- අදාල වත්කමෙහි වෙළෙඳපල වටිනාකම ඉහලයෑම
- වත්කමෙහි ධාරිතාව ඉහලයෑම
- වත්කමෙහි නිෂ්පාදිතයන්හි ප්‍රමිතිය ඉහල යෑම හෝ මෙහෙයුම් පිරිවැය පහල යෑම
- අදාල පිරිවැය නිසා එම දේපලහි ඵලදායී ජීවිත කාලය ඉහල යෑම

(ඈ) ක්ෂය වෙන් කිරීම්

ඉඩම් සඳහා ක්ෂය වෙන්කිරීම් නොකරනු ලබන අතර අනෙකුත් සියළුම දේපල පිරියත සඳහා දේපල වල ඵලදායී ජීවිත කාලය පදනම් කරගෙන සෘජු ක්‍රමය යටතේ ක්ෂය වෙන් කරනු ලැබේ. ප්‍රවර්තන වර්ෂයේ සියළු ක්ෂය වෙන්කිරීම් මූල්‍ය කාර්ය සාධන ප්‍රකාශනයට ඇතුලත් කොට ඇත. ඇස්තමේන්තු ගත ඵලදායී ජීවිත කාලය පහත දක්වා ඇත.

ක්ෂය වෙන් කිරීම්	**ඇස්තමේන්තු ගත ඵලදායී ජීවිත කාලය**
ගොඩනැගිලි	අවුරුදු 20
ජල පිරිපහදු යන්ත්‍ර	අවුරුදු 20
මාර්ගගත ජාල	අවුරුදු 20
කාර්යාල හා ඉගැන්වීමේ උපකරණ	අවුරුදු 05
පරිගණක උපකරණ	අවුරුදු 05
පුස්තකාල පොත් හා වාර්ෂික ප්‍රකාශන	අවුරුදු 05
තොරතුරු හුවමාරු උපකරණ	අවුරුදු 05
මෝටර් රථ වාහන	අවුරුදු 05
උපාධි සාධක	අවුරුදු 05
අනිකුත් උපකරණ	අවුරුදු 05

ක්ෂය වෙන් කරනු ලබන සියළුම ස්ථාවර වත්කම් සඳහා මිලදී ගත් දිනය නොසලකා මිලදී ගත් වර්ෂය සඳහා සම්පූර්ණ ක්ෂය වෙන් කරනු ලබන අතර ඉවත් කරනු ලබන වර්ෂය සඳහා ක්ෂය වෙන් කරනු නොලැබේ. විශ්වවිද්‍යාල ප්‍රතිපාදන කාමිෂන් සභාව විසින් නිකුත් කර ඇති අංක 649 දරණ චක්‍රලේඛණය පදනම් කර ගෙන ක්ෂය වෙන් කිරීමේ රේටයන් යොදාගෙන ඇති අතර මෙම රේටයන් 2006 මුදල් වර්ෂයේ සිට අඛණ්ඩව පවත්වාගෙන එනු ලබන අතර ඉදිරියේදීත් මෙම රේටයන් තබා ගැනීමට බලාපොරොත්තු වේ. මෙම ක්ෂය

අනුපාතයන් සබරගමුව විශ්වවිද්‍යාලයේ 20-01-2007 පැවති 117 වන පාලක සභාව විසින් අනුමත කර ඇත.

(ඉ) ප්‍රාග්ධන ස්වරූපයේ කෙරීගෙන යන වැඩ

ප්‍රාග්ධන ස්වරූපයේ කෙරීගෙන යන වැඩ පිරිවැය මත ගිණුම්ගත කර ඇත. ප්‍රාග්ධන ස්වරූපයේ වර්ෂය තුල කෙරීගෙන යන වැඩ ලෙස මූල්‍ය තත්ව ප්‍රකාශනයේ දක්වා ඇති අතර වර්ෂය තුල සම්පූර්ණ වශයෙන් නිම වී භාවිතාවට ගනු ලබන කෙරීගෙන යන වැඩ තුල ඇති වත්කම් ස්ථාවර වත්කම් ලෙස කෙරීගෙන යන වැඩ තුලින් ඉවත්කොට වත්කම් ලෙස ප්‍රාග්ධන ගත කර ඇත.

1.2.2 අස්පෘශ්‍ය වත්කම්

පිරිවැය පැහැදිලිව හඳුනාගත් අනාගත ආර්ථික ඵලදායීතාවයන් ආයතනයට ගලා එන අස්පෘශ්‍ය වත්කම් පමණක් අස්පෘශ්‍ය වත්කම් ලෙස දක්වා ඇත.
සියළුම අස්පෘශ්‍ය වත්කම් පිරිවැය මත අගය කර ඇති අතර වර්තමාන තත්වයට ගෙන ඒමට දැරූ සියළුම වියදම් ඇතුලත් කර ඇත. ගිණුම් වල පිරිවැයෙන් සමුච්චිත ක්‍රමක්ෂය අඩු කර ඉදිරිපත් කර ඇති අතර ප්‍රාග්ධනගත කිරීමෙන් පසුව දරණ වියදම් එම වියදම් නිසා වත්කම් අනාගත ප්‍රාග්ධන ඵලදායීතාවය වර්ධනය වන්නේ නම් පමණක් වත්කම් වටිනාකමට එකතු කර ඇත. සියළුම අස්පෘශ වත්කම් වලට සීමිත ඵලදායී ජීවන කාලයක් ඇති බැවින් එම ජීවන කාලය හා සුන්බුන් අගය සැලකිල්ලට ගෙන ක්‍රමක්ෂය පදනම ගණනය කර ඇති අතර ක්‍රමක්ෂය පදනම අඛණ්ඩව අනුගමනය කර ඇත. ඒ අනුව පහත පරිදි අස්පෘශ වත්කම් වල ඵලදායී ජීවන කාලය ගණනය කර ඇත.

(අ) පරිඝණක මෘදුකාංග වර්ෂ 5 ජීවිත කාලයට සෘජු ක්‍රමය අනුව

(ආ) විෂයමාලා සශෝධන පිරිවැය වර්ෂ 5ක ජීවිත කාලයකට සෘජු ක්‍රමය අනුව

1.2.3 විෂයමාලා ප්‍රතිසංශෝධනය

විශ්වවිද්‍යාලය විසින් වර්ෂ 05කට වරක් සියළුම උපාධිපාඨමාලාවල විෂයමාලා ප්‍රතිසංශෝධනය කරනු ලබන අතර මෙම කාලසීමාව තුල වෙනස් කිරීම් කරනු නොලැබේ. මෙම වියදම් ප්‍රාග්ධන වියදම් ලෙස ගිණුම්ගතකොට නව විෂයමාලා වල ආර්ථික ඵලදායීතාවය විශ්වවිද්‍යාලයට ගලා එන කාලසීමාව වර්ෂ 05ක් ලෙස සලකා වර්ෂ 05ක් තුල ක්‍රමක්ෂය ක්ෂය ලෙස කපා හරිනු ලැබේ.කළමණාකරණ අධ්‍යයනපීඨය ව්‍යවහාරික විද්‍යාපීඨය හා පශ්චාද් උපාධි පීඨයේ විෂයමාලා සංශෝධන 2021 වර්ෂයේ සිට ක්‍රියාත්මක වූ බැවින් ඒ සඳහා දරණ ලද වියදම්2021 වර්ෂයේ සිට ක්‍රමක්ෂය කරනු ලැබේ.තවද කෘෂිවිද්‍යා පීඨයේ විෂයමාලා සංශෝධන 2016 වර්ෂයේ සිට ක්‍රියාත්මක වූ බැවින් ඒ සඳහා දරණ ලද වියදම් 2016 වර්ෂයේ සිට ක්‍රමක්ෂය කරනු ලැබ ඇත.

තවද විශ්වවිද්‍යාලය විසින් තාක්ෂණ පීඨය සඳහා දරණ ලද විෂයමාලා ප්‍රතිසංශෝධන වියදම 2019 වර්ෂයේ සිට ක්‍රමක්ෂය කරනු ලැබේ. 2020 සහ 2021 වර්ෂවල සමාජවිද්‍යා හා භාෂා පීඨය සහ භූවිශ්‍රාපන පීඨයේ විෂයමාලා සංශෝධන සඳහා දරණ ලද වියදම් කෙරීගෙන යනවැඩ යටතේ දක්වා ඇති අතර මෙම වියදම් විෂයමාලා සංශෝධන ක්‍රියාත්මක වූ පසු ක්‍රමක්ෂය කරන ලැබේ. විවෘත හා දුරස්ථ අධ්‍යයන ඒකකයේ විෂයමාලා සංශෝධන 2020

වර්ෂයේ සිට ක්‍රියාත්මක වූ බැවින් එම වියදම 2020 වර්ෂයේ සිට ක්‍රමක්ෂය කරනු ලැබ ඇත.

1.2.4 බුද්ධි අභිවෘද්ධිය සඳහා වියදම්

සේවක බුද්ධි අභිවෘද්ධිය සඳහා කරනු ලබන වියදම් ප්‍රාග්ධන වියදම් ලෙස හඳුනා ගන්නා අතර මෙම වියදම වසර 5ක කාලයක් තුල ක්‍රමක්ෂය කරනු ලැබේ.

1.2.5 ස්ථාපිත කිරීමේ ප්‍රාථමික පිරිවැය

විගණකාධිපති දෙපාර්තමේන්තුවෙන් ලද ගොඩනැගිල්ලක් තුල වෛද්‍ය විද්‍යා පීඨය ස්ථාපිත කල අතර විශ්වවිද්‍යාල පරිශ්‍රය තුල පවතින ගොඩනැගිලි තුළ තාක්ෂණ පීඨය ස්ථාපිත කිරීම සිදු කරන ලදී. අලුත්වැඩියා සහ මෙම ගොඩනැගිලි පීඨ ස්ථාපිත කිරීම සඳහා සුදුසු තත්වයට ගෙන ඒම සඳහා දරණ ලද පිරිවැය ප්‍රාග්ධන පිරිවැය ලෙස සලකනු ලබන අතර 2019 වර්ෂයේ සිට අවුරුදු 05ක් පුරා ක්‍රමක්ෂය ගණනය කරනු ලැබේ. වෛද්‍ය විද්‍යා පීඨය ස්ථාපිත කිරීමේදී දරණු ලබන උපදේශක සේවා පිරිවැය ප්‍රාග්ධන පිරිවැය ලෙස සලකනු ලබන අතර දරණු ලබන වර්ෂයේදී ක්‍රමක්ෂය කරනු ලැබේ.

1.2.6 පශු සම්පත්

පශු සම්පත් වාර්ෂික ප්‍රත්‍යාගණනය කරනු ලබන අතර එහි අතිරික්තය හෝ ඌණතාවය කාර්ය සාධන වාර්තාවෙහි ගැලපීම් කරනු ලැබේ. ප්‍රවර්තන වර්ෂයේ ප්‍රත්‍යාගණන ඌණතාවය රු. 851,170/-කි.

1.2.7 තොග

තොග පිරිවැය හා ශුද්ධ උපලබ්ධි යන අගයන්ගෙන් අඩු අගයට ගිණුම්ගත කොට ඇති අතර සාමාන්‍යයෙන් පළමු ලැබූ පළමු නිකුත් කිරීම පදනමින් පිරිවැය ගණනය කර ඇත.

තොග අගය කිරීමේ දී පිරිවැය හා තොග වර්තමාන තත්වයට ගෙන ඒමට දැරූ සියළුම වියදම් ඇතුලත් කර ඇත.

තොග යන්නට විශ්වවිද්‍යාලයට සේවය සැපයීමට අවශ්‍ය ද්‍රව්‍ය සහ සැපයුම් අන්තර්ගත වේ.

*මන්දගාමී හෝ පැරණි තොග කිසිවක් නොමැති අතර සියලුම තොග වසරකට අඩු ආයු කාලයක් ඇති තොග වේ.

1.2.8 ලැබිය යුතු ලැබීම්

සියළු ලැබීම් උපලබ්ධිවීම් පදනමින් ගිණුම්ගත කොට ඇත.

1.2.9 විශ්වවිද්‍යාල පර්යේෂණ ප්‍රදාන

ශ්‍රී ලංකා රාජ්‍ය අංශ ගිණුම් ප්‍රතිපත්ති අංක 20 ට අනුව සියළුම පර්යේෂණ වියදම් ගිණුම්ගතකොට ඇත. ඒ අනුව සියළුම පර්යේෂණ වියදම් ප්‍රාග්ධන ප්‍රදාන මගින් එම වසරේම කාර්ය සාධන වාර්තාවේ වියදම් ලෙස ගිණුම්ගත කර ඇත. යම් පරීක්ෂණයක් මගින් සොයා ගැනීම් පසුව සංවර්ධනය කරන්නේ නම් පමණක් සංවර්ධන වියදම ලෙස ප්‍රාග්ධනිත කරනු ලැබේ. මෙම පදනම මෙම වර්ෂයේදී ක්‍රියාත්මක කොට අත.

විශ්වවිද්‍යාලය විසින් ප්‍රාග්ධන අයවැය මගින් මෙම ප්‍රදාන සඳහා මුදල් වෙන් කරනු ලබන අතර ඉහත පදනම මත පරීක්ෂණ සඳහා වියදම්කරනු ලැබූ මුදල්

කාර්ය සාධන වාර්තාවට වියදම් ලෙස කපාහැර ඇත. 2021 වර්ෂයේ මුළු පරීක්ෂණ වියදම් ලෙස රුපියල් 4,965,180.19/-ක මුදලක් යොදා ඇත.

1.2.10 මුදල් සහ මුදල් සමානයන්

මුදල් සහ මුදල් සමානයන් ලෙස බැංකුවේ ඇති මුදල් ශේෂය සහ කෙටිකාලීන තැන්පතු බැංකු තැන්පතු ඇතුලත් කොට ඇත. (තෙමාසික ස්ථාවර තැන්පතු)
රු මිලියන 66ග8 තෙමස් ස්ථාවර තැන්පත් ලෙස මුදල් හා මුදල් සමානයන් දෘ යටතේ ඇතුළත්ව ඇත
*ජංගම ගිණුම් සලකා බැලීමේදී විවිධ ව්‍යාපෘති වලින් ලද අරමුදල් ඇතුළත්ව ඇති අතර ඒවා 2022 දී භාවිතා කර ඇත

1.3 වගකීම් සහ වෙන් කිරීම්

මූල්‍ය තත්වය ප්‍රකාශිත දිනට හඳුනාගත හැකි සියළුම වගකීම්, වගකීම් ලෙස ගිණුම් ගත කොට ඇති අතර හඳුනාගත් නමුත් වගකීම් මුදල පැහැදිලිව හඳුනාගත නොහැකි වගකීම් සඳහා ප්‍රමාණවත් පරිදි වෙන් කිරීම් සිදු කර ඇත.
ඉල්ලූ විට ගෙවිය යුතු හෝ ඊලඟ ගිණුම් වර්ෂය තුල ගෙවිය යුතු සියළු වගකීම් ජංගම වගකීම් ලෙස මූල්‍ය තත්ව පිළිබඳ ප්‍රකාශනයේ දක්වා ඇති අතර අනෙකුත් සියළු වගකීම් ජංගම නොවන වගකීම් ලෙස දක්වා ඇත.

1.3.1 සේවක ප්‍රතිලාභ

(අ)නිශ්චිත ප්‍රතිලාභ සැලසුම්

නිශ්චිත ප්‍රතිලාභ සැලසුම් මගින් සේවකයින් විශ්‍රාමයෑමේ දී ගෙවිය යුතු ප්‍රතිලාභ හඳුනාගෙන ඇත.

පාරිතෝෂික වෙන් කිරීම්

1983 අංක 12 දරණ සේවක පාරිතෝෂික පනත අනුව විශ්වවිද්‍යාලය මගින් සේවක පරිතෝෂික වෙන් කිරීම් කර ඇත..
නිශ්චිත ප්‍රතිලාභ සැලසුම යටතේ සේවයෙන් විශ්‍රාම යෑමේ දී වයස සහ සේවා කාලය පදනමින් ප්‍රතිලාභ හඳුනාගන්නා අතර විශ්වවිද්‍යාලය මගින් ගිණුම් පිළියෙල කරන දිනට විශ්වවිද්‍යාලයේ සේවය කරනු ලබන විශ්වවිද්‍යාල පද්ධතිය තුල වර්ෂ 5 ක කාලයක් සම්පූර්ණ කල සියළුම සේවකයින් සඳහා පාරිතෝෂික වෙන් කිරීම් කර ඇත. එහිදී ඉදිරියට ගෙන එන ලද වෙන්කිරීම් ශේෂයෙන් වාර්ෂිකව කරන ලද පාරිතෝෂික ප්‍රමාණය අඩුකොට වර්ථමාන ගිණුම් වාර්තා කරනු ලබන දිනට පාරිතෝෂික පනත යටතේ ගණනය කරනු ලැබූ ශේෂය ගැලපීම් කොට යම් වෙනසක් වේ නම් එම වෙනස කාර්ය සාධන ප්‍රකාශයට ගලපා ඇත. වාර්ෂික වෙන්කිරීම් වගකීම් ආයෝජනය කර නොමැත.
විශ්වවිද්‍යාල ප්‍රතිපාදන කොමිෂන් සභාව විසින් නිකුත් කරන ලද කොමිෂන් චක්‍රලේඛ 05/2019 අනුව 2019 සිට සේවකයින් සඳහා පාරිතෝෂික ගෙවීමේ දී අධ්‍යයන දීමනා සහ මාසික හිලව් දීමනාද සලකා බලනු ලැබේ.
නව ප්‍රාග්ධන ප්‍රදානයක් ලෙෂ රුපියල් මිලියන 262 ක් 2021 වර්ෂයේ දී උසස් අධ්‍යාපන අමාත්‍යංශය මගින් දෙපාර්තමේන්තුව වෙත ලැබී ඇත.

(ආ)නිශ්චිත දායකත්ව සැලසුම්

නිශ්චිත දායකත්ව සැලසුම පසු සේවා නියුක්තිය පදනමින් ස්ථිර දායකත්ව කරනු ලබන අතර වැඩි මුදලක් ගෙවීමට ආයතනය බැඳී නොමැත. දායකත්ව වගකීම් සඳහා වෙන් කිරීම කර නොමැති අතර ගෙවිය යුතු බවට හඳුනාගත් විට පමණක් ගෙවීම් ලෙස ගිණුම්ගත කරනු ලබයි.

විශ්වවිද්‍යාල අර්ථසාධක අරමුදල් සහ විශ්වවිද්‍යාල විශ්‍රාම වැටුප් අරමුදල

විශ්වවිද්‍යාල පනත යටතේ සහ විශ්වවිද්‍යාලීය අර්ථසාධක පනතේ විධිවිධාන ප්‍රකාරව විශ්වවිද්‍යාලය තුල සේවය කරන සියළුම ස්ථිර කාර්ය මණ්ඩලය ඔවුන්ගේ වැටුපෙන් 10% ක් සහ විශ්වවිද්‍යාලය මගින් එම සේවකයාගේ වැටුපෙන් 15% ක මුදලක් විශ්වවිද්‍යාලීය අර්ථසාධක අරමුදල සඳහා මාසිකව වෙන් කරනු ලැබේ. විශ්වවිද්‍යාලයේ විශ්‍රාම වැටුප් අරමුදල් පනතේ විධිවිධාන ප්‍රකාරව විශ්‍රාම වැටුපට දායක වී ඇති සේවකයින් සඳහා ඉහත සඳහන් විශ්වවිද්‍යාලය මගින් දායක කරනු ලබන 15%වේ මුදලින් එම සේවකයින් සඳහා 8% මුදලක් විශ්‍රාම වැටුප් අරමුදලට බැර කරන අතර ඉතිරි 7% පමණක් විශ්වවිද්‍යාල සේවක අර්ථසාධක අරමුදලට බැර කරනු ලැබේ. විශ්‍රාම වැටුපට දායක වී නොමැති සේවකයින් සඳහා මුළු මුදලම විශ්වවිද්‍යාල අර්ථසාධක අරමුදලට බැර කරනු ලැබේ. 2000 වසරේ සිට අලුතින් බඳවා ගනු ලබන සියළුම සේවකයින් විශ්‍රාම පාරිතෝෂික අරමුදලට දායකවීම අනිවාර්ය වේ.
විශ්වවිද්‍යාලයේ සේවය කරන ස්ථිර නොවන සියළු සේවකයින් සඳහා විශ්වවිද්‍යාලය මගින් 12% ක් සහ අදාල සේවකයා විසින් 8% ක මුදලක් සේවක අර්ථසාධක අරමුදල සඳහා දායක කරනු ලැබේ.

සේවා නියුක්තයින්ගේ භාර අරමුදල

විශ්වවිද්‍යාලය මගින් සියළුම සේවකයින් සඳහා සේවක වැටුපෙන් 3% ප්‍රමාණයක් සේවා නියුක්තයන්ගේභාර අරමුදලට දායක කරනු ලැබේ.

1.3.2 ප්‍රදාන ගිණුම්ගත කිරීම්

වියදම් දැරීම සඳහා වියදම් සඳහා ලැබූ සියළුම ප්‍රදාන එම වියදම් හඳුනාගත් කාලසීමාව තුල ආදායම් ලෙස හඳුනාගෙන කාර්ය සාධන ප්‍රකාශයේ ආදායම් ලෙස ගිණුම් ගත කොට ඇත. ප්‍රාග්ධන ස්වරූපයේ වියදම් සඳහා ලැබූ ප්‍රාග්ධන ප්‍රදාන එම ප්‍රාග්ධන ප්‍රදාන මත මිලදී ගත් හෝ ඉදිකරන ලද වත්කම් වල ආර්ථික ඵලදායී ජීවන කාලය පදනම් කරගෙන ක්‍රමක්ෂය පදනමින් ගිණුම් ගත කොට ඇත.
ශ්‍රී ලංකා රාජ්‍ය ගිණුම්කරණ ප්‍රමිත අංක 20 අනුව විශ්වවිද්‍යාලය මගින් සියළුම ප්‍රාග්ධන ප්‍රදාන සහ පරිත්‍යාග සඳහා ආදායම් පදනම මත 2014-01-01 දින සිට ගිණුම් පවත්වාගෙන යනු ලබන අතර ඉදිරියටත් මෙම ක්‍රමය අනුගමනය කරනු ලැබේ.
රුපියල් මිලියන 31 ක ප්‍රාග්ධන ප්‍රදානයක් 2020 වර්ෂයේ දී උසස් අධ්‍යාපන අමාත්‍යාංශයෙන් විශ්වවිද්‍යාලයට ලැබී ඇත.
රුපියල් මිලියන 262ක නව ප්‍රාග්ධන ප්‍රදානයක් 2021 වර්ෂයේ දී උසස් අධ්‍යාපන අමාත්‍යාංශය මගින් වෛද්‍ය පීඨයේ පරිපූරක සායන දෙපාර්තමේන්තුව වෙත ලැබී ඇත.

1.3.3 අවිනිශ්චිත වගකීම්

පහත සඳහන් අධිකරණ මගින් විභාග වන නඩු සඳහා විශ්වවිද්‍යාලයට එරෙහිව තීන්දු ලැබුණහොත් ඒ සඳහා වන්දි ගෙවීමට සිදුවිය හැක. මෙම නඩු මේ වන විටත් විභාග වෙමින් පවතින අතර එම නඩු සඳහා යම් ගෙවීමක් කිරීමට සිදු වුවහොත් එම වගකීම් ප්‍රමාණය අවිනිශ්චිත වන අතර එම මුදල ගිණුම් ඉදිරිපත් කරන දිනට තක්සේරු කල නොහැකි හෙයින් මෙසේ ඉදිරිපත් කරමි.

දිස්ත්‍රික් අධිකරණය

3947/M	අනුරාධ රොඩ්රිගෝ
3555/M	ඩී.එම්. රත්නායක
4708-විශේෂ	මහින්ද මෙත්සිරිඅතුකෝරල
4995/M	කුමුදුනී අතුකෝරල
4248/M	ඩබ් එස් ඩී ප්‍රියදර්ශනී
4204	පේ ලකෂ්මන්
4205	එන් වික්ටර් පේ කුමාර් සහ එන් සුබරත්නසිංහ

ශ්‍රේෂ්ඨාධිකරණය

267/2014 (එෆ්/ආර්)	බී.එම්.ඩී.පී.ඒ.ඩී. බණ්ඩාර
SC/FR/45/15	ටී.ඩී. මාතරආරච්චි
SC/FR/09/2015	ආර්.ඒ.එච්.එස්.එස්. කරුණාරත්න
SC/FRA/284/2020	ඩබ් එම් පී ආර් පෙහාර
HC/LA 38/19	ඩිසයින් කන්සල්ටන්
HC/LA 39/19	ඩිසයින් කන්සල්ටන්

මහාධිකරණය

HCR/LTA /09/2020	එම් එල් කේඑම් දිසානායක

මානවහිමිකම් කොමිසම

HRC /642/15	එච්.එම්.පී.පී. ගුණතිලක
HRC/3562/15	ඩබ්.ඩී.ඒ.එස්. විජය
HRC/751/2016	ලයනල් ගුරුගේ

අල්ලස් හා දූෂණ කොමිෂන් සභාව

ඩබ්.එම්. විමලසිරි
එම්. මිලින්ද විමලසිරි
එම්.එල්.එම්.කේ. දිසානායක

කාර්මික අධිකරණය

A/7/2049	පී.බී.එම්. ප්‍රසාද්

අභියාචනාධිකරණය

CA/Writ/463/2019	එම්.එන්. විනීෂියා
CA/Writ/183/2020	ඩබ් පී ඇල්විටිගල

විශ්වවිද්‍යාල අභියාචනා මණ්ඩලය

USAB - 1005	එස් මලවිපතිරණ
USAB - 1009	ඉන්දික බණ්ඩාර

1.3.4 අසම්භාව්‍ය වත්කම්

පහත සඳහන් විස්තර බැඳුම්කර කඩකරනු ලැබූ සේවකයින් හා සම්බන්ධ වන අතර සමහර සේවකයින් සඳහා නීතිමය ක්‍රියාමාර්ග ක්‍රියාත්මක වෙමින් වවතී. එබැවින් හෙලිදරව් කිරීම පහත පරිදි වේ.

සේවාදායකයාගේ නම	
1. ඒ ඒ රොද්‍රිගො මහත්මිය	948,369.24
2. ආචාර්ය පී ඩබ් එල් ජයවර්ධන	320,622.77
3. ඩී එම් එල් ඩී කේ යටවළු මහත්මිය	6,096,515.51
4. අයි එම් පී එම් පී ඉලුක්පිටිය මහතා	3,452,651.17
5.කේ බී ඩී පී සමරජීව මහතා	24,865,027.22
6. කේ ඒ කුමුදුනී මහත්මිය	6,584,410.18
7. වී කේ පී විතාන මෙනවිය	2,122,151.91
8.ඩී එම් ඩබ් කේ දිසානායක මහතා	1,170,417.03
9.ඩබ් එම් ඩී ප්‍රියදර්ශනී මෙනවිය	6,326,718.04

1.4 ආදායම් වාර්තාව

1.4.1 ආදායම් හඳුනා ගැනීම

(අ) මූල්‍ය ක්‍රමඛෂය පිරිවැයට හඳුනා ගෙන ඇත.
(ආ)ප්‍රදාන මගින් ලද ආදායම් අදාල ප්‍රදාන ලද කාලපරිච්ඡේදයේ හඳුනාගෙන ඇත.
(ඇ)අනුග්‍රහක ආදායම් ලැබීම් පදනමින් හඳුනා ගෙන ඇත.
(ඈ)අනෙකුත් සියළු ආදායම් උපචිත පදනමින් හඳුනාගෙන ඇත.

(ඉ) රජයේ ප්‍රදාන

රජයේ ප්‍රදාන ප්‍රාග්ධන හා පුනරාවර්තන ලෙස වර්ගීකරණය කර ඇති අතර පුනරාවර්තන ආදායම්,ආදායම් ලෙස හඳුනාගෙන ඇති අතර ස්ථාවර වත්කම් මිල දී ගැනීම සඳහා භාවිතා කරන ලද ප්‍රාග්ධන ප්‍රදාන එම ප්‍රාග්ධන භාණ්ඩ ඛෂය පදනම මත විලම්භිත ආදායම් ලෙස ප්‍රවර්තන වර්ෂයේ සහ පසුව ආදායමට හඳුනාගනු ලැබේ. මුළු රාජ්‍ය ප්‍රදාන ලෙස ප්‍රවර්තන වර්ෂයේ ලැබූ රු. 2,560,236,000/-/- පහත වර්ගීකරණයේ දක්වා ඇත.

	2021	2020
රාජ්‍ය ප්‍රදාන පුනරාවර්තන	2,104,000,000	1,806,500,000
රාජ්‍ය ප්‍රදාන මහපොල ශිෂ්‍යත්ව	-	220,050
රාජ්‍ය ප්‍රදාන ශිෂ්‍යාධාර	45,236,000	40,555,800
රාජ්‍ය ප්‍රදාන ස්ථාවර වත්කම් පුනරුත්තාපන	23,500,000	2,588,000
ප්‍රාග්ධන ප්‍රදාන උපකරණ පොත් හා වාර සඟරා	130,630,000	78,475,000
ප්‍රාග්ධන ප්‍රදාන ඉදිකිරීම්	236,870,000	350,722,000
බුද්ධි වර්ධන හා මානුෂීය ප්‍රවර්ධන	20,000,000	10,215,000

එකතුව	2,560,236,000	2,289,275,850

1.4.11 එලදායී පොලී අනුපාත ක්‍රමය

ශ්‍රී ලංකා මූල්‍ය වාර්තාකරණ ප්‍රමිත අංක 9 ට අනුව මූල්‍ය වත්කම් වලට අදාල සපලදායී පොලී අනුපාත ක්‍රමයට 2021 වර්ෂේදී ගිණුම්ගත කර ඇත. මූල්‍ය වත්කම් මිණුම් කිරීමේ දී ක්‍රමක්ෂය පිරිවැය භාවිතා කරනු ලැබ ඇති අතර එහිදී මිලදී ගැනීමේ වට්ටම් හෝ අධිමිල සහ සඵලදායී පොලී අනුපාතයට අදාල ගාස්තු සැලකිල්ලට ගෙන ඇත.

1.4.2 වියදම්

සියළු වියදම් උපචිත පදනමින් ගිණුම් ගත කර ඇති අතර එම වියදම් මගින් උත්පාදනය කරන ලද ආදායමට එරෙහිව ගිණුම්ගත කොට ඇත.

1.4.3අතිරික්තය

මුළු මෙහෙයුම් වියදම රු.මි.216.4 කින් වැඩිවීම සිදු වුව ද සම්පූර්ණ ආදායම 2020 වර්ෂයට සාපේක්ෂව රු.මි.388.4කින් වැඩිඇත.මෙහි ප්‍රතිඵලයක් ලෙසශුද්ධ අතිරික්තය රු.මි.72.7ක් ලෙස 2021 වර්ෂයේදී වාර්තා වී ඇත. 2021 දී භාණ්ඩාගාරයෙන් රු.මි.340 මූලික වශයෙන් වෙන කෙරුණු අතර අවුරුද්දේ අවසාන කාලයේදී අතිරේක අතිරේක ප්‍රතිපාදන ලෙස රු.මි. 80ක් වෙන් කිරීම ප්‍රමාණවත් නොවීම මත ගෙවීමට නොහැකිව එකතු වූ දීර්ගකාගීන බිල්පත් ගෙවීම සඳහා අනුමත් කර විහ්වවිද්‍යාලයට නිදහස් කරන ලද අතර ධාරිතාව වැඩිවීම මත වියදම් වැඩි වී ඇත. අමතර භාණ්ඩාගාර වෙන්කිරීම සහ අනෙකුත් ආදායම් ඉහලයාම මත විශේෂයෙන්ම කාර්යසාධන සුරක්ෂා මුදල්කර ගිනීම නිසා 2021 වර්ෂයේදී ශුද්ධ අතිරික්තයක් වාර්තා කර ඇත.

1.5 සන්සන්දනාත්මක තොරතුරු

සන්සන්දනාත්මක තොරතුරු අවශ්‍ය තැන්හි වර්තමාන ගිණුම් ඉදිරිපත් කරන ස්ථාන වල දක්වා ඇත.

1.6 මුදල් ප්‍රවාහ ප්‍රකාශනය

මුදල් ප්‍රවාහ ප්‍රකාශනය වක්‍ර ක්‍රමය අනුගමනය කරමින් පිළියෙල කර ඇත.

1.7 ශ්‍රී ලංකා රාජ්‍ය ගිණුම් ප්‍රමිත අංක 03 අනුව පෙර වර්ෂවලට අදාල පහත සඳහන් අගයන් පොදු සංචිත ගිණුමට ගැලපීම් කර ඇත.

පහත අගයන් පොදු සංචිත ගිණුමට හර කර ඇත

b)	Rs. 3,199.56	අඩුවෙන් ක්ෂය කිරීම්
c)	Rs. 105,000.00	ගිණුම්ගත නොවූ නැවත ගෙවනු ලබන පුස්තකාල තැන්පතු
d)	Rs.1,305,500.00	ආදිවාසී කේන්ද්‍රය ආදායම්2021
e)	Rs.3,062,928.87	ස්ථාවර තැන්පතු පොලිය
f)	Rs.185,030.00	විභාග ගාස්තු2021
g)	Rs.42,000.00	කාර්ය සාධන සුරක්ෂා

h)	Rs.193,413.70	අඩුවෙන් ක්ෂය වෙන් කිරීම්
i)	Rs.2,000.00	පෙර වර්ෂයක ගිණුම්ගත වූ ආදායමක් ගෙවීම
j)	Rs.71,427.00	අඩුවෙන් ක්ෂය කිරීම
k)	Rs.660,000.00	නීති තැන්පතු
l)	Rs.136,618.00	සේවා ගාස්තු ගෙවීම
m)	Rs.763,793.50	අඩුවෙන් ක්ෂය කිරීම
n)	Rs.4,604,282.59	වැඩිපුර ගිණුම්ලත වූ විලම්භිත ආදායම
o)	Rs.10,830.35	අඩුවෙන් ක්ෂය කිරීම
p)	Rs.17,600.00	රැඳවුම් මුදල්
q)	Rs.25.00	මුද්දර ගාස්තු
r)	Rs.25.00	මුද්දර ගාස්තු
s)	Rs. 23,000.00	ගෙවීම් නිමැරදි කිරීම
t)	Rs.29,395,704.54	පීඨ සංවර්ධන අරමුදල් නිවැරදි කිරීම
u)	Rs.597,909.64	විභාග වියදම් සඳහා අඩුවෙන් වෙන කිරීම
v)	Rs.3,357,794.50	අනෙකුත් වියදම් සඳහා අඩුවෙන් වෙන් කිරීම
w)	Rs.135.00	උපචිත පුණරාවර්තන වියදම
x)	Rs.955.62	උපචිත පුණරාවර්තන වියදම

පහත අගයන් පොදු සංචිත ගිණුමට හර කර ඇත

y)	Rs. 3,199.56	ගිණුම්ගත නොකරන ලද විලම්භික ආදායම
z)	Rs.1,250.00	උපාධි ලෝගු වලින් ලද ලාභය
aa)	Rs.3,190,082.84	ස්ථාවර තැන්පතු පොලී
bb)	Rs.185,030.00	විභාග වියදම්-2021
cc)	Rs.4,082.14	විශ්වවිද්‍යාල ප්‍රතාපාදන කොමිෂන් සභාවෙන් ලැබීම්
dd)	Rs.376,710.67	පොලී ආදායම මත දඩ
ee)	Rs.666.99	විශ්වවිද්‍යාල ප්‍රතාපාදන කොමිෂන් සභාවෙන් ලැබීම්
ff)	Rs.1,104,000.00	වැඩිපුර ගිණුම්ගත වූ විගණන ගාස්තු
gg)	Rs.193,413.70	ගිණුම්ගත නොවූ විගණන ගාස්තු
hh)	Rs.71,427.00	ගිණුම්ගත නොවූ විලම්භිත ආදායම්
ii)	Rs.763,793.50	ගිණුම්ගත නොවූ විලම්භිත ආදායම්
jj)	Rs.26,250.00	වෙන් කිරීම් පරිගනක විද්‍යාගාර ව්‍යාපෘතිය සඳහා
kk)	Rs. 30,000.00	ගෙවිය යුතු විවිධ තැන්පතු
ll)	Rs.110,305.54	අතිකාල දීමනා

mm)	Rs.25.00	මුද්දර ගාස්තු
pp)	Rs. 4,575,132.53	වැඩිපුර ක්ෂය කිරීම්
	Rs. 29,150.06	වැඩිපුර ක්ෂය කිරීම්
qq)	Rs. 10,830.35	ගිණුම්ගත නොවූ විලම්භිත ආදායම්
rr)	Rs. 2,419,067.04	වියදම් සඳහා වැඩිපුර වෙන් කිරීම්
ss)	Rs. 2,008.65	රැඳවුම් මුදල්
tt)	Rs. 25.00	මුද්දර ගාස්තු
ss)	Rs. 15.00	ගෙවිය යුතු පුනරාවර්තන වියදම
tt)	Rs. 200.00	ගෙවිය යුතු පුනරාවර්තන වියදම
uu)	Rs. 25.02	ගෙවිය යුතු ප්‍රාග්ධන වියදම
vv)	Rs. 1,119,400.00	අවුරුදු දෙකකට වඩා වැඩි අනෙකුත් තැන්පතු
ww)	Rs. 8,000.00	නොගෙවන ලද ශිෂ්‍යාධාර
xx)	Rs. 2,863,203.00	වැඩිපුර වෙන් කරන ලද බාහිර කථිකාචාර්යවරුන් සඳහා ගෙවීම්
yy)	Rs. 534,942.51	පාරිතෝෂික වෙන් කිරීම්

1..8 21වන සියවස සඳහා උසස් අධ්‍යාපන ප්‍රදාන (HETC GRANT)

උක්ත ප්‍රදාන යටතේ උපාධි අධ්‍යයන සිසුන්ගේ තොරතුරු තාක්ෂණ ඉංග්‍රීසි අධ්‍යාපන සහ මානුෂීය කුසලතා වර්ධනයට සහ පශ්චාද් උපාධි අධ්‍යයන සිසුන්ගේ පරීක්ෂණ සහ සංවර්ධනය වැඩිදියුණු කිරීම පිණිස ලබා දෙන ලදී. එම ප්‍රදාන යටතේ 2012 සිට 2016 වර්ෂ සඳහා ප්‍රදාන පහත පරිදි වේ. මෙම වියදම්/ආදායම් 2016 වර්ෂයේ ගිණුම් වල ඉදිරිපත් කර නැත.

විස්තරය	**මුදල**
විශ්වවිද්‍යාල සංවර්ධන ප්‍රදාන	22,435,284
බාහිර උපාධි වැඩසටහන් ප්‍රදාන	10,028,688
IDS ප්‍රදාන	18,234,913
ගුණාත්ව වැඩි දියුණු කිරීමේ ප්‍රදාන	36,141,404
මානව සම්පත් වැඩිදියුණු කිරීම් ප්‍රදාන	20,847,339
මුළු එකතුව	**107,687,628**

මෙම ප්‍රදාන යටතේ ස්ථාවර වත්කම් මිලදී ගැනීම සඳහා රු.77,827,930 ක් හා අධ්‍යයන කාර්ය මණ්ඩලයේ ආචාර්ය උපාධි සඳහා රු 20,078,188.81 වැය කර ඇත. මෙම වටිනාකම් අනුව එම මුදල් වියදම් කල වර්ෂයේ සිට 2016-01-01 දක්වා අදාල වත්කම් වලට අදාල ක්ෂය වෙන් කිරීම් රේටයන් පදනම් කොටගෙන ක්ෂය වෙන් කර ශුද්ධ අගය ගිණුම් ගත කර ඇත. ගිණුම්ගත කල වටිනාකම රු.66,638,815/- කි. මෙකී වත්කම් ක්ෂය පදනමින්ම අදාල ප්‍රදානය ක්‍රමක්ෂය කර විශ්වවිද්‍යාලයේ ගිණුම්කරණ ප්‍රතිපත්තිය අනුව ගිණුම්ගත කර ඇත.

1.09 කොන්ෆියුසියස් ආයතනයෙන් ලද ප්‍රදාන

කොන්ෆියුසියස් ආයතනයේ මූලස්ථාන මගින් කොන්ෆියුසියස් පංතිකාමර සෑදීම සඳහා සමාජවිද්‍යා හා භාෂා පීඨය සඳහා අරමුදල් සපයනු ලැබේ. 2019 වර්ෂයේදී රු 5,257,400.00 ක මුදලක් සහ 2020 වර්ෂයේ රු.5,154,789.00ලැබී තිබුණි. මෙම අරමුදල හෝ වත්කම් ලැබීම් හෝ මෙම ප්‍රදාන මගින් මිලදී ගැනීම් ව්‍යාපෘතිය අවසන් වනතුරු විශ්වවිද්‍යාලයට අයත් නොවේ. එබැවින් මෙම ව්‍යාපෘතිය අවසන් වීමෙන් පසුව මෙම ව්‍යාපෘතිය මගින් ඉදිකිරීම සහ මිල දී ගනු ලැබූ වත්කම් ශුද්ධ පොත් අගය විශ්වවිද්‍යාලයට අත්පත් කර ගැනීම සිදු කරනු ලැබේ. ව්‍යාපෘතිය අවසන් වනතුරු ශුද්ධ අගය ඇහුරූ සංචිත අරමුදල යටතේ පෙන්වනු ලැබේ

1.10 අන්තර් සමාගම් ගිණුම්

ගිණුම් පිළියෙල කිරීමේ දී විශ්වවිද්‍යාලය මගින් පවත්වාගෙන යනු ලබන විවෘත හා දුරස්ථ අධ්‍යාපන ඒකකයට ගෙවිය යුතු රු 17,558,476.00 ක මුදල සහ පශ්චාද් උපාධි අධ්‍යයන පීඨයට ගෙවිය යුතු රු 1,580,395.00 ක මුදල සහ විශ්වවිද්‍යාලයෙන් ලැබිය යුතු මුදල් ලෙස එම අගයම පෙන්නුම් කරන අතර අවසාන ගිණුම එම ඒකක ඒකාබද්ධකර පිළියෙල කරන බැවින් එකිනෙකට එරෙහිව කපාහැර ඇත.

1.11 ආලාභ සහ හානි වීම්

2019 වර්ෂයේදී රසායන විද්‍යාගාරය පිපිරීම නිසා ලී බඩු, බිම, වීදුරු සහ අනෙකුත් උපකරණ වලට හානිවීම සිදු වූ අතර ඇස්තමේන්තුගත අගය රු.617,229.52 කි. මෙම අගයෙන් රු.454,899.32 මුදලක් ප්‍රාග්ධන වත්කම් සඳහා පීඨ ගොඩනැගිල්ලට ප්‍රග්ධනිත ගත කර ඇත. පහත අයිතම වල මූලික අගයන් ලබා ගත නොහැකි බැවින් අලාභයන් වියදම් ලෙස ගිණුම්ගත කර නොමැත. අනෙකුත් සියලුම අයිතමයන් පාරිභෝජ්‍ය අයිතම බැවින් මිල දී ගනු ලබන අවස්ථාවේ දීම වියදම් ලෙස ගිණුම්ගත කර ඇත.

අයිතමය	පිරිවිතරය	ප්‍රමාණය	අගය
තුනී ලෑලි දොරවල් 5,500.00	2150 *840	01	
වීදුරු 2624.00	5mm (300 *1000) 0.600cm x200	02	
වීදුරු	5mm (910 *1230) 3.3100 x200	03	6,613.20
රසායනාගාර මේස		02	400,000.00
රසායනාගාර බේසම්		02	14,000.00
Floor Tranking	3m	03	3,750.00
පී වී සී බට	විශ්කම්භය 1 1/2, 2 දිග (1,700.00)	02	3400.00
	විශ්කම්භය 1/2,1 දිග (3*150.00)	03	450.00

කේසින්	අඟල් 4	03	5,100.00
ආවරණ ඵලකය	(0.5 +3.0) 1.5m2	1.5	9,225.00
Floor rendwing	(4*1*1059.33)*4m	04	4,237.32

1.12 AHEADව්‍යාපෘතියේ වියදම් ගිණුම්ගත කිරීම - වත්කම්

AHEAD ව්‍යාපෘතිය යටතේ ප්‍රදාන වශයෙන් ලද වත්කම් 2020වර්ෂයේ දී ගිණුම්ගත කරනු ලැබ ඇති අතර පෙර වර්ෂ වල ගැලපීම්2019 වර්ෂයේ නැවත සංශෝධනය කර ඉදිරිපත් කරනු ලැබ ඇත.වත්කම් වලට අදාල විස්තර පහත පරිදි වේ.

	2020	2019	2018
	රු.	රු	රු
කාර්යාල සහ ඉගෙනුම් උපකරණ	26,241,342.00	11,832,697.60	102,680,992.11
පරිගණක උපාංග	-	1,174,923.50	9,474,954.01
සන්නිවේදන උපකරණ	-	-	819,225.00
අනෙකුත් උපකරණ	-	5,912,868.41	36,611,595.20
පුස්තකාල පොත්	-	-	675,488.00
එකතුව	26,241,342.00	18,920,489.51	149,443,029.32

AHEAD ව්‍යාපෘතිය යටතේ 2021 වර්ෂයේ දී ලද වත්කම් සහත පරිදි වේ.

කාර්යාල සහ ඉගෙනුම් උපකරණ	173,884,387.25
පරිගණක උපාංග	9,468,082.00
පුස්තකාල පොත්	1,342,743.90
මෝටර් වාහන	17,753,000.00
මෘදුකාංග	4,660,151.21
එකතුව	207,108,364.36

			නැවත සංශෝධනය කල
	2021		2020
	සටහන්	රු.	රු.
මුදල් සහ මුදල් සමාන දෑ	2		
ලංකා බැංකුව -බලංගොඩ පුනරාවර්තන - 0002246976		20,573,851	41,512
ලංකා බැංකුව -බලංගොඩ ප්‍රාග්ධන - 0003416128		2,712,669	7,127,771
ලංකා බැංකුව -බලංගොඩ බාහිර විභාග ඒකකය - 0002246875		28,477,240	8,656,076
මහජන බැංකුව -බලංගොඩ පුනරාවර්තන - 017100150040960		5,168,596	725,289
ලංකා බැංකුව -බලංගොඩ - පශ්චාද් උපාධි පීඨය - 79701001		6,623,369	3,663,424
කෙටිකාලීන ස්ථාවර තැන්පතු		66,819,210	4,803,986
ඉකිරිකිරීමේ ගිණුම -පුනරාවර්තන		823,395	-
ඉකිරිකිරීමේ ගිණුම -ප්‍රාග්ධන		841,973	-
ඉකිරිකිරීමේ ගිණුම -දුරස්ථ අධ්‍යයන කේන්ද්‍රය - මහජන බැංකුව		672,609	-
මහජන බැංකුව- 017100126353140		507,808	
		133,220,719	**25,018,058**
ලැබිය යුතු දෑ	3		
මුදල් අධිකරණ නියෝග - රහංගල (පුනරාවර්තන)		189,303	189,303
විවිධ තැන්පතු		3,787	3,787
පෙර ගෙවීම්		2,338,751	3,065,104
පෙර ගෙවීම් - පුස්තකාල පොත් හා වාර සඟරා		920,019	894,796
සේවකයින්ගෙන් ලැබිය යුතු ලැබීම්		2,853,937	133,492
ලැබියයුතු ශිෂ්‍යාධාර		20,616,000	19,964,000
ලැබිය යුතු ස්ථාවර තැන්පත් මත පොලී		2,274,672	1,179,208
ලැබිය යුතු පාඨමාලා ආදායම්- පශ්චාද් උපාධි පීඨය		20,674,275	12,761,155
ලැබිය යුතු ආදායම්- ආදිවාසී		173,000	-
		50,043,744	**38,190,844**

ණය සහ සේවක අත්තිකාරම් **4**

	2022 තුල අය කර ගත හැක	2022 න් පසුව අය කර ගත හැකි	නැවත සංශෝධනය කල 2020
ආපදා ණය	16,548,473	45,768,605	67,797,528
සේවක ණය	93,520	155,950	360,050
පරිගණක ණය	771,500	1,018,500	1,685,000
ප්‍රවාහන ණය	1,800,467	2,336,586	4,873,731
උත්සව අත්තිකාරම්	15,700	-	14,450
විශේෂ අත්තිකාරම්	11,700	-	300
	19,241,360	**49,279,640**	**74,731,059**

*විශේෂ අත්තිකාරම් - 2021 වර්ෂය තුළ මෙම අත්තිකාරම් නැවත අයකරගෙන නොමැති අතර 2022 වර්ෂයේදී මෙම මුදල් අයකරගෙන ඇත.

තොග **5**

තොග - ප්‍රධාන ගබඩාව	22,803,160	14,139,093
තොග ගැලපුම් ගිණුම	5,757	2,812
ගබඩා අත්තිකාරම් ගිණුම - නඩත්තු සේවා	1,168,651	509,196
තොග - මුද්‍රණ ඒකකය	449,664	449,664
තොග - ගොවිපල	371,460	323,101
තොග- වෛද්‍ය මධ්‍යස්ථානය	255,380	512,770
තොග-දුරස්ථ අධ්‍යයන කේන්ද්‍රය	196,512	336,468
තොගය-ඉන්ධන	97,545	60,140
රසායනික ද්‍රව්‍ය තොගය-ව්‍යවහාරික විද්‍යා පීඨය	9,028,240	9,853,536
රසායනික ද්‍රව්‍ය තොගය-කෘෂි විද්‍යා පීඨය	6,216,712	6,842,560
රසායනික ද්‍රව්‍ය තොගය-වෛද්‍ය පීඨය	4,035,375	4,067,923
	44,628,456	**37,097,263**

	සටහන්	2021	නැවත සංශෝධනය කල 2020
		රු.	රු.
අනෙකුත් අත්තිකාරම්	**6**		
ප්‍රාග්ධන අත්තිකාරම්		691,750	675,000
විවිධ අත්තිකාරම්		373,820	59,201
ව්‍යාපෘති අත්තිකාරම්		2,815,282	3,444,979
කාර්ය ආරම්භක අත්තිකාරම් -ශ්‍රී ලංකා සබරගමුව විශ්වවිද්‍යාලය		167,425,553	241,489,196
පර්යේෂණ අත්තිකාරම් - ප්‍රාග්ධන		3,133,534	5,702,807
මුද්දර අග්‍රිමය		518	143,525
		174,440,458	**251,514,708**

තැන්පතු	**7**		
ඉන්ධන තැන්පතු		600,000	600,000
ස්ථාවර තැන්පතු-සේවක		176,007	166,498
ස්ථාවර තැන්පතු- ගිවිසුම් කඩකිරීම්		26,026,245	15,870,780
ස්ථාවර තැන්පතු- රන් පදක්කම්		2,238,900	1,964,687
ස්ථාවර තැන්පතු- ක්‍රීඩා සංවර්ධනය		149,724	140,589
ස්ථාවර තැන්පතු- ඩර්හැම් විශ්වවිද්‍යාලය		842,027	798,130
තැන්පතු- ලංකා විදුලිබල මණ්ඩලය		1,105,500	1,105,500
ස්ථාවර තැන්පතු- මහජන බැංකුව		107,813	98,936
ස්ථාවර තැන්පතු- මහජන බැංකුව		41,809,936	40,168,653
ස්ථාවර තැන්පතු- ලංකා බැංකුව - පශ්චාද් උපාධි පීඨය		28,293,139	15,461,415
නෛතික ගාස්තු තැන්පතුව		-	-
ස්ථාවර තැන්පතු- පරිපූරක සායනය		27,721,063	-
		129,070,353	**76,375,188**

*මෙම තැන්පතු විවිධ අරමුණු සඳහා තරන්පත් කර ඇත. එම නිසා මෙම තැන්පතු රාජ්‍ය ආදායම් ලෙස සැලකිය නොහැක.

	සටහන්	**2021**	**නැවත සංශෝධනය කල 2020**
		රු.	රු.
පශු සම්පත්	**8**		
පශු සම්පත්		2,044,755	2,895,925
		2,044,755	**2,895,925**
බුද්ධි අභිවෘද්ධිය	**9**		
ආරම්භක ශේෂය-ජනවාරි 01		16,574,206	16,233,206
එකතු කිරීම්		1,038,000	341,000
අවසාන ශේෂය - දෙසැම්බර් 31		17,612,206	16,574,206
මුළු ක්‍රමක්ෂය		(16,444,945)	(16,015,025)
ධාරණ අගය- දෙසැම්බර් 31 දිනට		**1,167,261**	**559,181**
	10		
විෂයමාලා ප්‍රතිසංශෝධනය			
කළමනාකරණ අධ්‍යයන පීඨය		1,150,863	377,752
භූ විශ්‍රාපන පීඨය		814,896	814,896
ව්‍යවහාරික විද්‍යාපීඨය		960,425	661,415
කෘෂිකර්ම පීඨය		213,965	213,965
තාක්ෂණ පීඨය		75,000	75,000
විවෘත හා දුරස්ථ අධ්‍යයන ඒකකය		160,000	160,000
පශ්චාද් උපාධි අධ්‍යයන පීඨය		216,620	-
		3,591,770	2,303,028
දෙසැම්බර් 31 දිනට ක්‍රමක්ෂය		(2,434,776)	(2,130,028)
එකතුව		**1,156,993**	**173,000**

ස්ථාපිත කිරීමේ ප්‍රාථමික පිරිවැය	**11**		
වෛද්‍ය පීඨය			
ආරම්භක ශේෂය-ජනවාරි 01		5,719,430	5,719,430
එකතු කිරීම්		-	-
අවසාන ශේෂය - දෙසැම්බර් 31		5,719,430	5,719,430
මුළු ක්‍රමක්ෂය		(3,431,658)	(2,287,772)
ධාරණ අගය- දෙසැම්බර් 31 දිනට		**2,287,772**	**3,431,658**
තාක්ෂණ පීඨය			
ආරම්භක ශේෂය-ජනවාරි 01		1,086,788	1,086,788
එකතු කිරීම්		-	-
අවසාන ශේෂය - දෙසැම්බර් 31		1,086,788	1,086,788
මුළු ක්‍රමක්ෂය		(652,073)	(434,715)
ධාරණ අගය- දෙසැම්බර් 31 දිනට		**434,715**	**652,073**
		2,722,487	**4,083,731**

		නැවත සංශෝධනය කල	
	සටහන්	**2021**	**2020**
		රු.	රු.
අස්පෘශ්‍ය වත්කම්	**12**		
පරිගණක මෘදුකාංග			
පිරිවැය			
ආරම්භක ශේෂය		18,910,070	18,908,070
එකතු කිරීම්		4,799,331	2,000
දෙසැම්බර් 31 දිනට ශේෂය		**23,709,401**	**18,910,070**
සමුච්චිත ක්‍රමක්ෂය			
ආරම්භක ශේෂය		16,640,599	12,858,585
ක්‍රමක්ෂය අය කිරීම		2,076,451	3,782,014
දෙසැම්බර් 31 දිනට ශේෂය		18,717,050	16,640,599
ශුද්ධ පොත් අගය		**4,992,351**	**2,269,472**
ස්වාධිකාරය			
පිරිවැය			
ආරම්භක ශේෂය		776,289	-
එකතු කිරීම්		-	776,289
දෙසැම්බර් 31 දිනට ශේෂය		776,289	776,289

සමුච්චිත ගෙවීම්

ආරම්භක ශේෂය		155,258	-
ක්‍රමක්ෂය අය කිරීම		155,258	155,258
දෙසැම්බර් 31 දිනට ශේෂය		310,516	155,258
ශුද්ධ පොත් අගය		**465,773**	**621,031**
		5,458,124	**2,890,503**
ප්‍රගේධන කෙරීගෙන යන වැඩ	**13**		
කෙරීගෙන යන වැඩ - පුනරුත්ථාපන		8,475,738	18,346,200
කෙරීගෙන යන වැඩ - පරිපාලන		2,231,187	1,517,543
කෙරීගෙන යන වැඩ - අනෙකුත්		485,972	1,085,972
කෙරීගෙන යන වැඩ -තොතතුරු තාක්ෂණ ගොඩනැගිල්ල		1,819,966	1,819,966
කෙරීගෙන යන වැඩ - ස්ථාවර වත්කම් ලේඛණය		1,890,300	1,890,300
කෙරීගෙන යන වැඩ - ඉඩකඩම් අත්පත් කර ගැනීම		4,222,500	4,222,500
කෙරීගෙන යන වැඩ - පුස්තකාල ගොඩනැගිල්ල		48,882,099	39,314,427
කෙරීගෙන යන වැඩ - කෘෂිවිද්‍යාපීඨය		280,808,881	1,793,759
කෙරීගෙන යන වැඩ - ව්‍යවහාරික විද්‍යා පීඨය		497,373,382	237,988,126
කෙරීගෙන යන වැඩ - සමාජවිද්‍යා හා භාෂා පීඨය		341,060	341,060
කෙරීගෙන යන වැඩ - කළමණාකරණ පීඨය		478,803	283,560
කෙරීගෙන යන වැඩ - තාක්ෂණ පීඨය		865,107	865,107
කෙරීගෙන යන වැඩ - වෛද්‍ය පීඨය		76,835,724	5,707,504
කෙරීගෙන යන වැඩ - විෂය මාලා සංශෝධනය - කළමණාකරණ පීඨය		-	773,112
කෙරීගෙන යන වැඩ - විෂය මාලා සංශෝධනය - සමාජවිද්‍යා හා භාෂා පීඨය		21,210	20,430
කෙරීගෙන යන වැඩ - විෂය මාලා සංශෝධනය - ව්‍යවහාරික විද්‍යා පීඨයය		-	28,290
කෙරීගෙන යන වැඩ - විෂය මාලා සංශෝධනය - භූ විඥාපන පීඨය		34,425	
කෙරීගෙන යන වැඩ - සමාජවිද්‍යා හා භාෂා පීඨය දෙවන අදියර		195,243	-
කෙරීගෙන යන වැඩ - ජල සැපයුම් යෝජනා ක්‍රමය		12,000,000	-
		936,961,596	**315,997,856**

මෙහි සම්පූර්ණ කරන ලද ගොඩනැඟිලි කිසිවක් නොමැති අතර සියල්ලම කෙරීගෙන යන වැඩ වේ.

	සටහන්	2021 Rs.	නැවත සංශෝධනය කල 2020 Rs.
<u>උපචිත වියදම්</u>	**15**		
උපචිත වියදම් - පුනරාවර්තන		131,033,802	235,628,310
උපචිත වියදම් - ප්‍රාග්ධන		68,535,546	61,871,310
		199,569,348	**297,499,619**
<u>ගෙවිය යුතු වියදම්</u>	**16**		
විවිධ ණය හිමියෝ		79,907,187	98,428,693
විශ්වවිද්‍යාල ප්‍රතිපාදන කොමිෂන් සභාව		29,151	17,864
ගෙවිය යුතු - මහපොල භාරකාර අරමුදල		2,201,150	2,201,150
නොගෙවූ වවුචර්		6,075	123,075
නොගෙවූ ශිෂ්‍යාධාර		-	8,000
ගෙවිය යුතු මුද්දර බදු - පුනරාවර්තන		24,975	64,800
ගෙවිය යුතු මුද්දර බදු - ප්‍රාග්ධන		1,500	3,325
අවලංගු කල චෙක්පත්		-	694,084
යෝග්‍යතා පරීක්ෂණ- සමාජවිද්‍යා හා භාෂා පීඨය		636,870	857,350
යෝග්‍යතා පරීක්ෂණ- ව්‍යවහාරික විද්‍යා පීඨය		91,988	741,550
වාර්ෂික සම්මන්ත්‍රණ - කළමණාකරණ පීඨය		666,535	298,350
වාර්ෂික සම්මන්ත්‍රණ - භූ විඥාපන පීඨය		747,148	100,000
ජාත්‍යන්තර සම්මන්ත්‍රණ - ව්‍යවහාරික විද්‍යා පීඨය		250,000	-
ජාත්‍යන්තර සම්මන්ත්‍රණ - කෘෂි විද්‍යා පීඨය		135,100	-
වෛද්‍ය රක්ෂණ තැන්පතු		9,055	-
උපදේශන සේවා		65,000	
		84,771,734	**103,538,241**

	සටහන්	2021 Rs.	2020 Rs.
<u>නැවත ගෙවිය යුතු තැන්පතු හා අරමුදල්</u>	**17**		
සේවක සුරතුම්පත් තැන්පත්		287,491	270,643
10% කොන්ත්‍රාත් වලින් රඳවා ගැනීම්		115,697,875	72,303,284
නේවාසිකාගාර කුලී වලින් රඳවා ගැනීම්		35,975	219,575
ටෙන්ඩර් තැන්පත්		59,000	168,000
උපාධිලෝගු තැන්පත්		34,400	34,400
ගෙවිය යුතු විවිධ තැන්පතු		1,168,125	1,125,125
ලංසු බැඳුම්කරය		698,966	194,248
කාර්සාධක බැඳුම්කරය		1,449,019	1,113,377
විදේශ ශිෂ්‍යත්ව ආධාර		2,332,856	2,452,856
චීන අරමුදල මගින් ශිෂ්‍යාධාර		250,000	250,000
පුස්තකාල හා විද්‍යාගාර තැන්පතු නිදහස් කිරීම		11,979,956	9,259,256
විලම්භිත ආදායම - බාහිර විභාග ඒකකය		35,650,399	25,526,083
විලම්භිත ආදායම - පශ්චාද් උපාධි පීඨය		8,222,917	1,625,833
විලම්භිත ආදායම - ආදිවාසී ජන කේන්ද්‍රය		-	1,305,500

නැවත ගෙවිය යුතු පාඨමාලා ගාස්තු		237,025	1,084,025
		178,104,003	**116,932,204**

<u>විශ්‍රාමික පාරිතෝෂික සඳහා වෙන් කිරීම්</u>	**18**		
ජනවාරි 01 දිනට ශේෂය		473,919,808	460,279,403
වර්ෂය සඳහා අය කිරීම්		44,546,790	25,057,083
		518,466,597	485,336,486
වර්ෂය තුල කරන ලද ගෙවීම්		(3,800,105)	(11,416,678)
දෙසැම්බර් 31 දිනට ශේෂය		**514,666,493**	**473,919,808**

		නැවත සංශෝධනය කල	
		2021	**2020**
		Rs.	**Rs.**
ප්‍රාග්ධන ප්‍රදාන	**19**		
වියදම් කරන ලද ප්‍රාග්ධන ප්‍රදාන		2,420,978,487	2,251,848,605
උසස් අධ්‍යාපන අමාත්‍යංශ ප්‍රදාන-කාන්තා නේවාසිකාගාර		611,412,463	656,573,274
කිව් ඊ එෆ් ප්‍රදාන - අයි.ආර්.කිව්.යූ.ඊ් ව්‍යාපෘතිය		3,419,646	4,155,482
අයි බී පී ප්‍රදාන - අයි.ආර්.කිව්.යූ.ඊ් ව්‍යාපෘතිය		1,604,889	2,087,234
වියදම් නොකරන ලද ප්‍රාග්ධන ප්‍රදාන		2,712,669	7,127,771
ප්‍රාග්ධන ප්‍රදාන- ඉඩම් සඳහා ප්‍රාග්ධන		5,900,000	5,900,000
සේවක සංවර්ධන මධ්‍යස්ථානය සඳහා ප්‍රදාන		1,296,322	1,411,871
එච් ඊ ටී සී ප්‍රදාන		8,173,758	8,607,458
අභ්‍යන්තර මාර්ග පද්ධති සඳහා සබරගමුව පලාත් සභාවෙන් ලද ප්‍රදාන		3,055,174	3,055,174
ප්‍රාග්ධන ප්‍රදාන - උසස් අධ්‍යාපන අමාත්‍යංශය		-	5,168,563
ශිෂ්‍යයින් සඳහා ප්‍රදාන - උසස් අධ්‍යාපන අමාත්‍යංශය		-	19,302
විශවවිද්‍යාල ප්‍රතිපාදන කොමිෂන් සභාවේ ප්‍රදාන - තාක්ෂණ පීඨය		44,745,023	48,679,926
විශවවිද්‍යාල ප්‍රතිපාදන කොමිෂන් සභාවේ ප්‍රදාන - සේවක නිලනිවාස		30,005,000	31,770,000
උසස් අධ්‍යාපන අමාත්‍යංශය ප්‍රදාන - වෛද්‍ය පීඨය		77,899,875	88,766,898
උසස් අධ්‍යාපන අමාත්‍යංශය ප්‍රදාන - ශාරීරික අධ්‍යාපන ඒකකය		480,000	960,000
උසස් අධ්‍යාපන අමාත්‍යංශය ප්‍රදාන - ගොඩනැගිලි සහ උපකරණ එම් එෆ්		167,155,030	179,104,421
අහෙඩි ව්‍යාපෘතියෙන් ලද ප්‍රදාන		268,660,508	142,058,634
අහෙඩි ව්‍යාපෘතියෙන් ලද ප්‍රදාන		278,509,802	-
		3,926,008,648	**3,437,294,612**

<u>අනෙකුත් සංචිත</u>	**20**		
වත්කම් ප්‍රත්‍යාගණන ගිණුම		59,643,941	60,495,111
		59,643,941	**60,495,111**

සමුච්චිත අතිරික්තය සහ ඌණතාව	**21**		
ජනවාරි 01 දිනට ශේෂය		(851,087,405)	(629,155,058)
ගැලපීම්(පෙර වසර)		3,289,642	(121,169,009)
ප්‍රවර්තන වර්ෂය සඳහා ශුද්ධ අතිරික්තය/ඌණතාව		72,767,750	(100,763,338)
දෙසැම්බර් 31 දිනට ශේෂය		**(775,030,013)**	**(851,087,405)**
සීමිත අරමුදල්	**22**		
උපකුලපති අරමුදල		15,722,422	13,932,250
රන් පදක්කම්		1,344,500	1,189,500
විශ්වවිද්‍යාල සංවර්ධන අරමුදල		17,306,809	8,393,919
විවෘත හා දුරස්ථ අධ්‍යයන ඒකකයේ සංවර්ධන අරමුල		107,389,698	95,438,673
බැඳුම්කර හා ගිවිසුම් කඩකිරීම		47,961,464	43,521,015
පීඨ සංවර්ධන අරමුදල - කෘෂිවිද්‍යා පීඨය		507,808	-
පීඨ සංවර්ධන අරමුදල - කළමණාකරණ පීඨය		4,789,282	3,210,279
පීඨ සංවර්ධන අරමුදල - ව්‍යවහාරික විද්‍යා පීඨය		173,068	1,746
පීඨ සංවර්ධන අරමුදල - පශ්චාද් උපාධි පීඨය		28,993,515	18,197,502
පීඨ සංවර්ධන අරමුදල - සමාජවිද්‍යා හා භාෂා පීඨය		376,694	8,229
පීඨ සංවර්ධන අරමුදල - භූ විඥාපන පීඨය		1,098,593	769,042
විදේශීය සහයෝගිතා ව්‍යාපෘතිය		1,676,971	1,676,971
ඊ අයි ඒ ව්‍යාපෘතිය නුවරඑළිය		12,750	12,750
සිලෝන් සිනමන් ව්‍යාපෘතිය		2,916	181,301
එන් එස් එෆ් පර්යේෂණ අරමුදල		11,268	1,321,818
කාර්මික සංවර්ධනය සඳහා උපාය මාර්ගික සැලසුම් ව්‍යාපෘතිය		39,375	39,375
පරිගණක මධ්‍යස්ථාන වෙන් කිරීමේ ව්‍යාපෘතිය		12,038	38,288
අභ්‍යන්තර පරිසරය පරීක්ෂා කිරීමේ ව්‍යාපෘතිය		761,300	761,300
බහු ආංශික සංවර්ධන සැලසුම		90,000	90,000
ආදායම් දෙපාර්තමේන්තුවේ වැඩමුළු		111,838	111,838
එන්.සී.ඒ.එස් පර්යේෂණ අරමුල		-	80,000
ජාතික කෘෂිකර්ම ව්‍යාපෘති සැලසුම		1,217,245	838,520
ඉලුමිනේටින් හිඩින් හාවසට් ව්‍යාපෘතිය		464,069	464,069
කොන්ෆියුසියස් පංතිකාමර සෑදීමේ ව්‍යාපෘතිය		5,255,255	6,973,477
ගංවතුර සමීක්ෂණ ව්‍යාපෘතිය		1,393,861	3,317,604
බ්‍රිසිට ව්‍යාපෘතිය		3,326,966	4,960,470
නාගරික අපද්‍රව්‍ය වටිනාකම් ගොඩනැගීමේ ව්‍යාපෘතිය		989,606	937,568
වෙබ් මත පදනම් වූ ඉගැන්වීමේ ව්‍යාපෘතිය		73,160	81,110
එච් එස් කේ විභාග - සමාජවිද්‍යා හා භාෂා පීඨය		114,800	-
ජලමාන උපදේශන ව්‍යාපෘතිය- කැළණි ගඟ ආශ්‍රිත		60,325	-
විශ්වවිද්‍යාල ව්‍යාපාර සම්බන්ධතා ඒකකය		230,000	-
විශ්වවිද්‍යාල ව්‍යාපාර සම්බන්ධතා ඒකකය-නිපයුම්කරු		480,000	-
විශ්වවිද්‍යාල ව්‍යාපාර සම්බන්ධතා ඒකකය-පීඨය		45,000	
සී ඊ ටී ප්‍රදාන ව්‍යාපෘතිය		5,139,567	-
දේශීය පාලන අධිකාරියේ සේවක මණ්ඩලය - බණ්ඩාරවෙල		1,072,250	-

එරස්මස් ව්‍යාපෘතිය - ව්‍යවහාරික විද්‍යාපීඨය	9,732,066	-
එස් පී බී වී ව්‍යාපෘතිය	100,803	-
	258,077,281	**206,548,615**

	සටහන්	2021	නැවත සංශෝධනය කල 2020
		Rs.	Rs.
<u>ශිෂ්‍යාධාර සහ මහපොල</u>	**23**		
ශිෂ්‍යාධාර		65,852,000	40,555,800
මහපොල		-	220,050
		65,852,000	**40,775,850**
<u>ස්වයං මූල්‍ය වැඩසටහන් ආදායම</u>	**24**		
විවෘත හා දුරස්ථ අධ්‍යයන ඒකකයේ වැඩසටහන් වලින් ලද ආදායම		15,513,351	15,763,755
ආයුර්වේද රෝහල් කළමණාකරණය		-	60,000
ආදිවාසී ජන අධ්‍යයන වැඩසටහන		2,149,500	1,152,000
පශ්චාද් උපාධි පීඨයෙන් ලද ආදායම		18,762,807	19,756,460
		36,425,658	**36,732,215**
<u>අනෙකුත් ආදායම්</u>	**25**		
ලියාපදිංචි ගාස්තු (උපාධි අපේක්ෂක)		2,007,420	1,255,276
විභාග ගාස්තු (උපාධි අපේක්ෂක)		162,342	185,030
විභාග ගාස්තු (බාහිර අපේක්ෂක)		500	58,400
ණය සහ අත්තිකාරම් මත පොළී		3,163,303	3,080,246
ආයෝජන මත පොළී		3,422,841	4,285,496
ප්‍රකාශන විකුණුම්		18,350	-
පැරණි තොග විකුණුම්		709,550	61,398
නිශ්පාදන ආදායම්		7,276,487	3,027,592
ගෙවල් කුලී		3,996,029	1,718,111

වෛද්‍ය ගාස්තු		1,134,858	1,060,201
පුස්තකාල දඩ		130,929	72,931
සේවා සහායවීම් මත ආදායම		321,120	1,603,950
විවිධ ආදායම්		12,680,898	5,635,288
කාර්යසාධන බැදුම්කර මුදල් කර ගැනීම		15,752,572	
සම්මන්ත්‍රණ ආදායම් - සමාජ විද්‍යා හා භාෂා පීඨය		-	47,236
පාඨමාලා ගාස්තු (පශ්චාත් උපාධි අපේක්ෂක)		11,500	-
		50,788,697	**22,091,154**
<u>විලම්භිත ආදායම්</u>	**26**		
විලම්භිත ආදායම - ප්‍රාග්ධන ප්‍රදාන		261,285,219	269,239,023
විලම්භිත ආදායම - අයි.ආර්.කිව්.යූ.ඊ - කිව්.ඊ.එෆ් ප්‍රදාන		735,836	735,836
විලම්භිත ආදායම - අයි.ආර්.කිව්.යූ.ඊ - අයි.බී.පී		482,345	482,345
විලම්භිත ආදායම - එස්.ඩී.සී ප්‍රදාන		115,549	115,549
විලම්භිත ආදායම - උසස් අධ්‍යාපන අමාත්‍යාංශය		45,160,811	45,160,811
විලම්භිත ආදායම - පරිත්‍යාග		3,139,232	2,710,579
විලම්භිත ආදායම - එච්.ඊ.ටී.සී		433,700	2,495,567
විලම්භිත ආදායම - උසස් අධ්‍යාපන අමාත්‍යංශය පුස්තකාල පොත් සඳහා ප්‍රදාන		19,302	19,302
විලම්භිත ආදායම - ප්‍රාග්ධන ප්‍රදාන නේවාසිකාගාර ලිබඩු		5,168,563	5,168,563
විලම්භිත ආදායම - උසස් අධ්‍යාපන අමාත්‍යංශය ශාරීරික අධ්‍යාපන ඒකකය සඳහා ප්‍රදාන		480,000	480,000
විලම්භිත ආදායම - විශ්වවිද්‍යාල ප්‍රතිපාදන කොමිෂන් සභා ප්‍රදාන නාක්ෂණ පීඨය		3,934,903	3,228,491
විලම්භිත ආදායම - සේවක නිල නිවාස		1,765,000	1,765,000
විලම්භිත ආදායම - වෛද්‍ය පීඨය		10,867,023	9,924,584
විලම්භිත ආදායම - වෛද්‍ය පීඨය සඳහා ප්‍රාග්ධන ප්‍රදාන		11,949,390	11,949,390
විලම්භිත ආදායම - අහෙඩි ව්‍යාපෘතිය		80,506,490	39,084,817
විලම්භිත ආදායම - අහෙඩි ව්‍යාපෘතිය ප්‍රාග්ධන ප්‍රදාන		5,293,016	-
		431,336,379	**392,559,856**

මූළු වියදම **නැවත සංශෝධනය කල**

	සටහන්	2021 රු.	රු.	2020 රු.
පුද්ගලික ෆපයිම්				
අධ්‍යයන	**27 - A**			
වැටුප් හා වේතන		393,700,633		341,634,001
විශ්වවිද්‍යාල අර්ථසාධක අරමුදල		76,147,560		70,866,273
විශ්‍රාම වැටුප්		52,855,325		47,220,365
සේවක භාරකාර අරමුදල		25,865,323		23,618,280
අතර මැදි දීමනාව				-
මාසික හිලව් දීමනාව		-		-
අධ්‍යයන දීමනා		455,359,922		414,166,443
වැටුප් සම කිරීමේ දීමනාව		20,520		20,520
අනෙකුත් දීමනා		11,376,891		10,203,471
බාහිර කථිකාචාර්ය දීමනා		11,208,415		6,039,050
පාරිතෝෂික		31,870,594		13,641,241
පර්යේෂණ දීමනා		102,121,084		90,463,328
ජීවන වියදම් දීමනාව		28,217,649		25,925,401
දේපල ණය පොලිය		5,095,633		5,384,062
අතිරේක දීමනාව 20%		62,380,084		56,459,658
		1,256,219,631		**1,105,642,094**
අනධ්‍යයන				
වැටුප් හා වේතන		222,300,289		220,966,494
විශ්වවිද්‍යාල අර්ථසාධක අරමුදල		30,589,195		30,832,732
විශ්‍රාම වැටුප්		22,374,725		21,824,681
සේවක භාරකාර අරමුදල		10,637,961		10,571,658
වැඩ බැලීමේ දීමනාව		-		-
අතර මැදි දීමනාව 10%		-		-
මාසික හිලව් දීමනාව		96,051,655		95,349,276
අතිකාල		17,867,369		19,610,833
නිවාඩු දින දීමනා		80,572		133,166
අනෙකුත් දීමනා		2,868,166		1,941,410
භාෂා ප්‍රවීනතා දීමනාව		-		-
පාරිතෝෂික		13,211,139		11,415,843
පර්යේෂණ දීමනා		4,583,709		4,244,240
ජීවන වියදම් දීමනාව		42,276,321		42,689,764
දේපල ණය පොලිය		3,121,576		3,271,135
අතර මැදි දීමනාව :2015-1000		-		-

අමතර දීමනාව 20%		42,661,644	42,339,753
		508,624,321	**505,190,984**
එකතුව		**1,764,843,952**	**1,610,833,079**

	සටහන්	2021	නැවත සංශෝධනය කල 2020
		රු. රු.	රු.
ගමන් වියදම් හා යැපීම්	**27-B**		
දේශීය		1,576,295	1,730,483
විදේශීය		35,232	2,224,567
		1,611,527	**3,955,050**
සැපයුම්	**27-C**		
ලිපිද්‍රව්‍ය හා කාර්යාල උපකරණ		8,330,112	10,148,409
ඉන්ධන		17,361,560	15,538,060
නිල ඇඳුම් හා මැහුම් කුලි		1,584,305	1,612,276
යාන්ත්‍රික හා විද්‍යුත් උපකරණ සැපයීම්		1,383,130	1,401,084
රසායනික ද්‍රව්‍ය හා විවිධ උපකරණ		8,239,679	2,887,347
වෛද්‍ය සැපයුම්		384,898	942,102
අනෙකුත් සැපයුම්		11,231,488	10,658,905
		48,515,173	**43,188,183**
නඩත්තු	**27-D**		
රථවාහන		10,174,462	7,517,184
දේපල පිරියත හා උපකරණ		4,682,417	4,933,196
ගොඩනැගිලි හා ආකෘති		992,008	1,835,680
ලී බඩු		112,000	-
අනෙකුත්		769,370	150,770
		16,730,258	**14,436,830**
කොන්ත්‍රාත්තුමය සේවා	**27-E**		
ප්‍රවාහන		556,657	91,718
සන්නිවේදන		19,195,059	20,410,932
තැපැල් ගාස්තු		1,568,328	1,280,832
විදුලි		15,390,215	19,504,043
ආරක්ෂක සේවා		80,134,510	86,212,562
ජලය		181,666	42,116
පිරිසිදු කිරීමේ සේවය		56,558,392	60,196,494
කුලි සහ කුලියට දීම්		28,300,479	21,514,586
චරිපනම් බදු			-

මුද්‍රණ සහ වෙළඳ දැන්වීම්	7,408,522	6,990,048
අනෙකුත්	6,871,850	4,894,502
	216,165,677	**221,137,833**

	සටහන්	2021		නැවත සංශෝධනය කල 2020
		රු.	රු.	රු.
අනෙකුත් පුනරාවර්ථන වියදම්	**27-F**			
අධ්‍යයන සේවක ගමන් ගාස්තු		859,800		677,592
විශේෂ සේවා - පාලක සහ සහ කමිටු		931,500		1,463,000
විශේෂ සේවා - වෘතිකයින්		7,274,041		6,593,216
වැඩමුළු හා සම්මන්ත්‍රණ		464,600		2,370,119
අධ්‍යයන පර්යේෂණ		983,806		1,483,236
සේවක සංවර්ධනය		168,900		-
නිදහස් ගමන් බලපත්‍ර හා වාර ප්‍රවේශ පත්‍ර		37,800		47,035
සංග්‍රහ වියදම්		4,105,113		5,885,721
බැංකු ගාස්තු		170,550		-
ප්‍රදාන හා හානිපූර්ණ		52,500		47,500
දායකත්ව හා සාමාජික ගාස්තු		1,195,795		849,329
උපාධි ප්‍රධානෝත්සවය		3,154,928		-
විභාග ඊයදම්		11,469,500		10,578,860
අනෙකුත් - පුවත්පත් සඟරා ආදිය		857,169		891,448
කර්මාන්ත ආශ්‍රිත පුහුණුවීම්		-		-
ශිෂ්‍ය කාර්ය සංවර්ධනය		75,500		852,502
විශ්වවිද්‍යාල සංවර්ධන ක්‍රියාකාරකම්		4,800		274,200
ශිෂ්‍ය සුබසාධනය, සේවක සුබසාධනය		-		-
		31,806,303		**32,013,757**
ස්වයං මූල්‍ය වැඩසටහන් වියදම්	**27-G**			
බාහිර විභාග ඒකකයේ වියදම්		15,513,351		15,763,756
ආදිවාසී ජන අධ්‍යයන වැඩසටහන		181,605		255,315
පශ්චාත් උපාධි පීඨය		18,762,807		19,756,460
		34,457,763		**35,775,531**
ශිෂ්‍යයින්ට මූල්‍ය සහාය	**27-H**			
මහපොල ශිෂ්‍යත්ව		-		220,050
ශිෂ්‍යාධාර		65,852,000		40,555,800
		65,852,000		**40,775,850**

ක්ෂය හා ක්‍රමක්ෂය වියදම්	**27-I**		
ගොඩනැගිලි ක්ෂය		195,547,764	184,898,708
කාර්යාල හා ඉගැනැන්වීම් උපකරණ සඳහා ක්ෂය		148,139,429	131,365,887
සන්නිවේදන උපකරණ සඳහා ක්ෂය		5,505,316	5,747,592
ජල පොම්පාගාරය සඳහා ක්ෂය		479,546	479,546
පුස්තකාල පොත් සඳහා ක්ෂය		10,733,534	8,608,794
මෝටර්වාහන සඳහා ක්ෂය		5,895,824	2,345,223
අනෙකුත් උපකරණ සඳහා ක්ෂය		19,332,906	18,598,271
පරිගණක උපකරණ සඳහා ක්ෂය		35,949,356	31,824,137
උපාධිලෝගු සඳහා ක්ෂය		334,750	364,750
මාර්ග ජාලගත කිරීම සඳහා ක්ෂය		1,065,426	1,065,426
ක්‍රමක්ෂය - මෘදුකාංග		2,076,451	3,782,014
ක්‍රමක්ෂය - ස්වාධිකාරය		155,258	155,258
ක්‍රමක්ෂය - බුද්ධි අභිවෘද්ධිය		429,920	355,360
ක්‍රමක්ෂය - විෂයමාල ප්‍රතිසංශෝධනය		229,424	190,076
ක්‍රමක්ෂය - ජාත්‍යන්තර සම්මේලන වියදම්		1,639,335	-
ක්‍රමක්ෂය - තත්ව ආරක්ෂණ ඒකකය		687,907	1,038,354
ක්‍රමක්ෂය - විශ්වවිද්‍යාල පර්යේෂණ ප්‍රදාන		4,965,180	2,630,161
ක්‍රමක්ෂය - වෘත්තීය මාර්ගෝපදේශ ඒකකය		-	-
ක්‍රමක්ෂය - වෛද්‍ය පීඨය ආරම්භ කිරීමේ වියදම		1,143,886	1,143,886
ක්‍රමක්ෂය - තාක්ෂණ පීඨය ආරම්භ කිරීමේ විටදම්		217,358	217,358
ක්‍රමක්ෂය - වෛද්‍ය පීඨයේ උපදේශක වියදම්		175,000	2,100,000
ක්‍රමක්ෂය - වෛරස් ගාඩ් සඳහා		396,750	396,750
ක්‍රමක්ෂය - සනීපාරක්ෂක ද්‍රව්‍ය ප්‍රදාන		494,777	-
ක්‍රමක්ෂය - වාර්ෂික පර්යේෂණ ක්‍රියාකාරකම්		239,800	-
		435,834,897	**397,307,551**

14. 2021 වසරේ තිරසාර සංවර්ධන ඉලක්ක සාක්ෂාත් කර ගැනීම සඳහා ශ්‍රී ලංකා සබරගමුව විශ්ව විද්‍යාලයේ දායකත්ව

2021 දී තිරසාර ඉලක්ක සාක්ෂාත් කර ගැනීම සඳහා තත්ත්ව සහතිකය සඳහා මධ්‍යස්ථානයේ දායකත්වය

අධ්‍යාපනය සහ ඉගෙනුම් පද්ධති රටෙහි තිරසාර සංවර්ධනයේ ප්‍රධාන අංග වේ. තිරසාර අරමුණු සාක්ෂාත් කර ගැනීම සඳහා දැනුම සහ කුසලතා ලබා දෙන නමුත් රටේ අවශ්‍යතා සපුරාලීමට හැකි පුද්ගලයින් බිහි කිරීම සඳහා උසස් අධ්‍යාපන ආයතන විශාල කාර්යභාරයක් ඉටු කරයි. ශිෂ්‍යයන් නායකත්ව ගුණාංගයන්ගෙන් සමන්විත වන අතර අනාගත නායකයින් බිහිකිරීම සඳහා තීරණ ගැනීමේ හැකියාවෙන් ඔවුන් හැඩගස්වා ඇත. අධ්‍යාපනය මඟින් සිසුන්ට තිරසාර සංවර්ධනයක් සඳහා ක්‍රියාකාරීව සම්බන්ධ වීමට හැකියාව ලැබේ. මෙහි දී ගුණාත්මක අධ්‍යාපනයක් ලබා දීම ප්‍රමුඛ වැදගත්කමක් වන අතර ගුණාත්මක උපාධිධාරීන් බිහි කිරීම සඳහා විශ්වවිද්‍යාලය තුළ ගුණාත්මක පරිසරයක් පවත්වා ගැනීම ද අත්‍යවශ්‍ය වේ. එබැවින් තත්ත්ව සහතික කිරීමේ මධ්‍යස්ථානය සහ පීඨ තත්ත්ව සහතික සෛල විශ්වවිද්‍යාලයේ ගුණාත්මක භාවය ඉහළ නැංවීම සඳහා ක්‍රියා කිරීමේ ප්‍රධාන කුළුණු ලෙස කාර්යභාරයක් ඉටු කරයි. ආයතන ගුණාත්මක ප්‍රමිතීන් සංරක්ෂණය කරන්නේ නම්, අපගේ උපාධිධාරීන්ට රටවල් සංවර්ධනය ඇතුළත් වන ජාතික හා ගෝලීය ඉල්ලුම සපුරාලීමට හැකියාව ඇත, නැතහොත් එය රටේ තිරසාර සංවර්ධනයට දායක වේ.

2021 දී තිරසාර ඉලක්ක සාක්ෂාත් කර ගැනීම සඳහා කාර්ය මණ්ඩල සංවර්ධන මධ්‍යස්ථානයේ දායකත්වය

කාර්යමණ්ඩල සංවර්ධන මධ්‍යස්ථානයෙහි හි අරමුණ වන්නේ රට තුළ ජාත්‍යන්තරව පිළිගත් උපාධිධාරීන් බිහි කිරීම සඳහා කාර්ය මණ්ඩල සාමාජිකයින්ගේ කුසලතා සහ ආකල්ප වැඩිදියුණු කිරීමයි. මේ අනුව, කාර්යමණ්ඩල සංවර්ධන මධ්‍යස්ථානයෙහි ක්‍රියාකාරකම් ගුණාත්මක අධ්‍යාපනය වන 4 වැනි තිරසාර සංවර්ධන ඉලක්ක වෙත සෘජුවම සහාය වේ. තිරසාර සංවර්ධනයේ ගුණාත්මක අධ්‍යාපන ඉලක්කය ග්‍රහණය කර ගැනීම සඳහා අවශ්‍යතා විශ්ලේෂණය සෘජුවම සහාය වීම මත පදනම්ව වාර්ෂිකව සැලසුම් කර ඇති අලුතින් බඳවා ගන්නා ලද අධ්‍යයන කාර්ය මණ්ඩල සාමාජිකයින් සඳහා අපගේ හඳුන්වාදීමේ වැඩසටහන සහ ඉල්ලුම ඉලක්ක කරගත් පුහුණු වැඩසටහන පැවැත්වීම.

ජාතික විගණන කාර්යාලය
தேசிய கணக்காய்வு அலுவலகம்
NATIONAL AUDIT OFFICE

මගේ අංකය / எனது இல. / My No. RAT/D/SUSL/01/FA/2021

ඔබේ අංකය / உமது இல. / Your No.

දිනය / திகதி / Date 2022 මැයි 31 දින.

SABARAGAMUWA UNIVERSITY OF SRI LANKA
INTERNAL AUDIT DIVISION
24 JUN 2022
BELIHULOYA

උපකුලපති,
ශ්‍රී ලංකා සබරගමුව විශ්වවිද්‍යාලය.

ශ්‍රී ලංකා සබරගමුව විශ්වවිද්‍යාලයේ 2021 දෙසැම්බර් 31 දිනෙන් අවසන් වර්ෂය සඳහා වූ මූල්‍ය ප්‍රකාශන සහ වෙනත් නෛතික හා නියාමන අවශ්‍යතා පිළිබඳව 2018 අංක 19 දරන ජාතික විගණන පනතේ 12 වන වගන්තිය ප්‍රකාරව විගණකාධිපති වාර්තාව.

යථෝක්ත වාර්තාව මේ සමඟ එවා ඇත.

ඩබ්ලිව්.පී.සී. වික්‍රමරත්න.
විගණකාධිපති.

පිටපත් :-
01. ලේකම්, අධ්‍යාපන අමාත්‍යාංශය.
02. ලේකම්, මුදල් අමාත්‍යාංශය.
03. සභාපති, විශ්වවිද්‍යාල ප්‍රතිපාදන කොමිෂන් සභාව.

අංක 306/72, පොල්දූව පාර, බත්තරමුල්ල, ශ්‍රී ලංකාව
+94 11 2 88 70 28 - 34
இல. 306/72, பொல்துவ வீதி, பத்தரமுல்லை, இலங்கை.
+94 11 2 88 72 23
No. 306/72, Polduwa Road, Battaramulla, Sri Lanka.
ag@auditorgeneral.gov.lk
www.naosl.gov.lk

ජාතික විගණන කාර්යාලය
தேசிய கணக்காய்வு அலுவலகம்
NATIONAL AUDIT OFFICE

මගේ අංකය எனது இல. My No. } ආර්ඒටී/ඩී/එස්යූඑස්එල්/01/එෆ්ඒ/2021

ඔබේ අංකය உமது இல. Your No. }

දිනය திகதி Date } 2022 මැයි 31 දින

උපකුලපති
ශ්‍රී ලංකා සබරගමුව විශ්වවිද්‍යාලය

ශ්‍රී ලංකා සබරගමුව විශ්වවිද්‍යාලයේ 2021 දෙසැම්බර් 31 දිනෙන් අවසන් වර්ෂය සඳහා වූ මූල්‍ය ප්‍රකාශන සහ වෙනත් නෛතික හා නියාමන අවශ්‍යතා පිළිබඳව 2018 අංක 19 දරන ජාතික විගණන පනතේ 12 වන වගන්තිය ප්‍රකාරව විගණකාධිපති වාර්තාව

---

1. මූල්‍ය ප්‍රකාශන

1.1 තත්ත්වාගණනය කළ මතය

ශ්‍රී ලංකා සබරගමුව විශ්වවිද්‍යාලයේ 2021 දෙසැම්බර් 31 දිනට මූල්‍ය තත්ත්ව ප්‍රකාශනය සහ එදිනෙන් අවසන් වර්ෂය සඳහා වූ මූල්‍ය කාර්යසාධන ප්‍රකාශනය, ශුද්ධ වත්කම් වෙනස්වීමේ ප්‍රකාශනය සහ එදිනෙන් අවසන් වර්ෂය සඳහා මුදල් ප්‍රවාහ ප්‍රකාශනය යහ මූල්‍ය ප්‍රකාශනවලට අදාළ සටහන්, සාරාංශගත වැදගත් ගිණුම්කරණ ප්‍රතිපත්තිවලින් සමන්විත 2021 දෙසැම්බර් 31 දිනෙන් අවසන් වර්ෂය සඳහා වූ මූල්‍ය ප්‍රකාශන 1978 අංක 16 දරන විශ්වවිද්‍යාල පනතේ 107 (5) උප වගන්තිය සමඟ සංයෝජිතව කියවිය යුතු ශ්‍රී ලංකා ප්‍රජාතාන්ත්‍රික සමාජවාදී ජනරජයේ ආණ්ඩුක්‍රම ව්‍යවස්ථාවේ 154(1) ව්‍යවස්ථාව සහ 2018 අංක 19 දරන ජාතික විගණන පනතේ විධිවිධාන ප්‍රකාර මාගේ විධානය යටතේ විගණනය කරන ලදී. විශ්වවිද්‍යාල පනතේ 108(1) උප වගන්තිය ප්‍රකාර විශ්වවිද්‍යාලයේ වාර්ෂික වාර්තාව සමඟ ප්‍රකාශයට පත්කළ යුතු යැයි මා අදහස් කරන මාගේ අදහස් දැක්වීම් හා නිරීක්ෂණයන් මෙම වාර්තාවේ දැක්වේ. ආණ්ඩුක්‍රම ව්‍යවස්ථාවේ 154 (6) ව්‍යවස්ථාව ප්‍රකාරව මාගේ වාර්තාව යථා කාලයේදී පාර්ලිමේන්තුවේ සභාගත කරනු ලැබේ.

මාගේ වාර්තාවේ තත්ත්වාගණනය කළ මතය සඳහා පදනම කොටසේ විස්තර කර ඇති කරුණුවලින් වන බලපෑම් හැර, විශ්වවිද්‍යාලයේ 2021 දෙසැම්බර් 31 දිනට මූල්‍ය තත්ත්වය සහ එදිනෙන් අවසන් වර්ෂය සඳහා එහි මූල්‍ය ක්‍රියාකාරිත්වය හා මුදල් ප්‍රවාහ ශ්‍රී ලංකා රාජ්‍ය අංශයේ ගිණුම්කරණ ප්‍රමිතවලට අනුකූලව සත්‍ය හා සාධාරණ තත්ත්වයක් පිළිබිඹු කරන බව මා දරන්නාවූ මතය වේ.

1.2 තත්ත්වාගණනය කළ මතය සඳහා පදනම

(අ) ශ්‍රී ලංකා රාජ්‍ය අංශ ගිණුම්කරණ ප්‍රමිත 7 හි 65 ඡේදය ප්‍රකාරව ජංගම නොවන වත්කම්වල ඵලදායී ජීවිත කාලය සමාලෝචනය නොකිරීම හේතුවෙන් පිරිවැය රු.1,253,598,110 ක් වූ ස්ථාවර වත්කම් සම්පූර්ණයෙන් ක්ෂය කර ඇතත් තවදුරටත් ප්‍රයෝජනයට ගනිමින් පැවතුණි. ඒ අනුව වූ ඇස්තමේන්තුගත දෝෂය ශ්‍රී ලංකා රාජ්‍ය අංශ ගිණුම්කරණ ප්‍රමිත 3 ප්‍රකාරව ප්‍රතිශෝධනය කිරීමට කටයුතු කර නොතිබුණි.

අංක 306/72, පොල්දූව පාර, බත්තරමුල්ල, ශ්‍රී ලංකාව. இல. 306/72, பொல்துவ வீதி, பத்தரமுல்லை, இலங்கை. No. 306/72, Polduwa Road, Battaramulla, Sri Lanka
+94 11 2 88 70 28 - 34 +94 11 2 88 72 23 ag@auditorgeneral.gov.lk www.naosl.gov.lk

(ආ) සමාලෝචිත වර්ෂය තුළදී ලැබී තිබුණු රු.426,000,000 ක ප්‍රාග්ධන ප්‍රදාන සම්බන්ධයෙන් ශ්‍රී ලංකා රාජ්‍ය අංශ ගිණුම්කරණ ප්‍රමිත 11 ප්‍රකාරව මූල්‍ය ප්‍රකාශනවල හඳුනාගැනීම හා මැනීම සිදුකර නොතිබුණි.

(ඇ) ශ්‍රී ලංකා රාජ්‍ය අංශ ගිණුම්කරණ ප්‍රමිත 20 හි 103 ඡේදය ප්‍රකාරව අස්පෘශ්‍ය වත්කම්වල ප්‍රයෝජනවත් ජීවිත කාලය සමාලෝචනය නොකිරීම හේතුවෙන් පිරිවැය රු.13,327,143 ක් වූ අස්පෘශ්‍ය වත්කම් සම්පූර්ණයෙන් ක්ෂය කර ඇතත් තවදුරටත් ප්‍රයෝජනයට ගනිමින් පැවතුණි. ඒ අනුව වූ ඇස්තමේන්තුගත දෝෂය ශ්‍රී ලංකා රාජ්‍ය අංශ ගිණුම්කරණ ප්‍රමිත 3 ප්‍රකාරව ප්‍රතිශෝධනය කිරීමට කටයුතු කර නොතිබුණි.

(ඈ) 2021 දෙසැම්බර් 31 දිනට පිළියෙල කර තිබුණු මූල්‍ය තත්ත්ව ප්‍රකාශයට අනුව, එදිනට පාරිතෝෂික ප්‍රතිපාදනය රු.514,666,493 ක් වුවද, පාරිතෝෂික ගණනය කිරීමේ කේවල ශේෂ ලැයිස්තුවට අනුව එය රු.601,158,480 ක් විය. 2019 වර්ෂයේදී අධ්‍යයන කාර්ය මණ්ඩලය සඳහා අධ්‍යයන දීමනාව හා අනධ්‍යයන කාර්ය මණ්ඩලය සඳහා හිලව් දීමනාව ඇතුළත්කර පාරිතෝෂික ගණනයකර ගිණුම් කැබීමේදී සිදුව තිබුණු රු.86,491,987 ක ඌන වෙන්කිරීම 2021 දෙසැම්බර් 31 දින වන විටත් නිවැරදිකර නොතිබුණි.

(ඉ) සමාලෝචිත වර්ෂය තුළදී ස්වයං උත්පාදක මූල්‍ය ක්‍රියාකාරම්වලින් ලැබී තිබුණු රු.73,414,154 ක් සමාලෝචිත වර්ෂයේ ආදායම් ලෙස හඳුනාගත යුතු වුවද, ඒ වෙනුවට ඉන් රු.36,425,658 ක් පමණක් සමාලෝචිත වර්ෂයේ ආදායම් ලෙස හඳුනාගෙන තිබුණු අතර ඉතිරි රු.36,988,496 ක් ඍජුවම සංවර්ධන අරමුදල් ගිණුම්වලට බැර කර තිබුණි. ඒ හේතුවෙන් සමාලෝචිත වර්ෂයේ අතිරික්තය රු.36,988,496 කින් අඩුවෙන් දැක්වේ.

(ඊ) මූලධන හා සැලසුම් අංශය විසින් විගණනය වෙත ඉදිරිපත්කර තිබුණු තොරතුරු අනුව සමාජීය විද්‍යා හා භාෂා පීඨ දේශන ශාලා සංකීර්ණය ඉදිකිරීම වෙනුවෙන් ඉංජිනේරුමය කාර්යයන් පිළිබඳ මධ්‍යම උපදේශක කාර්යාංශය වෙත 2021 දෙසැම්බර් 31 දින වන විට රු. 20,860,844 ක් ගෙවිය යුතුව පැවතියද මූල්‍ය ප්‍රකාශන තුළ ඒ සඳහා ප්‍රතිපාදන සලසා නොතිබුණි.

(උ) 2021 දෙසැම්බර් 31 දිනට පිළියෙල කර තිබුණු මූල්‍ය තත්ත්ව ප්‍රකාශයට අනුව, පීඨ ගොඩනැගිලි 03 ක් ඉදිකිරීම වෙනුවෙන් එදින වන විට ඉංජිනේරුමය කාර්යයන් පිළිබඳ මධ්‍යම උපදේශන කාර්යාංශය වෙත ගෙවිය යුතු මුදල රු.40,289,882 ක් වුවද, මූලධන හා සැලසුම් අංශය විසින් විගණනය සඳහා ඉදිරිපත් කර තිබුණු තොරතුරුවලට අනුව එම ව්‍යාපෘති සඳහා එම කාර්යාංශය වෙත කිසිදු මුදලක් ගෙවිය යුතු නොවේ. වෙනසට හේතු ඉදිරිපත් නොකෙරුණි.

(ඌ) සමාලෝචිත වර්ෂය තුළදී රු.47,851,166 ක් ගොඩනැගිලි ගිණුමෙන් ඉවත් කර ණයගිම් ගිණුමට හර කර තිබුණු නමුත් ඊට අදාළ ප්‍රාන්ත සටහන පිළියෙල කර නොතිබුණු බැවින් එම ගනුදෙනුව හඳුනාගැනීමට හා පරීක්ෂා කිරීමට නොහැකි විය.

(එ) 2021 දෙසැම්බර් 31 දිනට පිළියෙල කර තිබුණු මූල්‍ය තත්ත්ව ප්‍රකාශයට අනුව, ප්‍රධාන පුස්තකාල ගොඩනැගිල්ල ඉදිරිකිරීමේ කර්මාන්තයේ නොනිමි වැඩවල අගය රු.48,882,099 ක් වූවද, මූලධන හා සැලසුම් අංශය විසින් විගණනය සඳහා ඉදිරිපත් කර තිබුණු තොරතුරුවලට අනුව එදිනට නොනිමි වැඩවල අගය රු.75,503,800 ක් විය. වෙනස රු.26,621,701 ක් සඳහා හේතු ඉදිරිපත් නොකෙරුණි.

(ඒ) කළමනාකරණ හා සමාජවිද්‍යා පීඨයේ ඉදිකිරීමක් වෙනුවෙන් 2019 වර්ෂයේදී ගෙවා තිබුණු රු.9,953,442 ක් නොනිමි වැඩ ගිණුමට හර කළ යුතුව තිබුණු නමුත් ඒ වෙනුවට ගොඩනැගිලි ගිණුමට හර කර තිබුණි. ඒ හේතුවෙන් 2021 දෙසැම්බර් 31 දිනට ගොඩනැගිලි ගිණුම ඊට සමාන අගයකින් වැඩියෙන් දක්වා තිබුණු අතර 2019, 2020 හා 2021 යන වර්ෂ 03 සඳහා ගොඩනැගිලි ක්ෂය රු.1,493,016 ක් වැඩියෙන් ගිණුම්ගත කර තිබුණි.

(ඔ) විශ්වවිද්‍යාල ප්‍රතිපාදන කොමිෂන් සභාව විසින් 2016 මාර්තු 01 දින නිකුත් කර තිබුණු අංක 4/2016 දරන චක්‍රලේඛයේ 5.5 ඡේදය ප්‍රකාරව විශ්වවිද්‍යාලයේ ස්වයං උත්පාදක මූල්‍ය ක්‍රියාකාරකම් සඳහා පිළියෙල කර තිබුණු ව්‍යාපෘති ගිණුම්, මූල්‍ය කාර්යසාධන ප්‍රකාශනයේ සටහනක් ලෙස හෙළිදරව් කර නොතිබුණි. තවද, යථෝක්ත චක්‍රලේඛයේ 5.5.2 ඡේදය ප්‍රකාරව වර්ෂය අවසානයේ අරමුදල් සඳහා දායකත්වය, ස්කන්ධය වෙනස්වීමේ ප්‍රකාශය හරහා මූල්‍ය කාර්යසාධන ප්‍රකාශනයේ සිට මූල්‍ය තත්ත්ව ප්‍රකාශනය වෙත මාරුකිරීම් සිදුකළ යුතු වූවද එපරිදි කටයුතු කර නොතිබුණි.

(ඕ) 2016 වර්ෂයේ සිට ඉදිරියට ගෙන එන පෞද්ගලික සමාගමක් වෙත ගෙවිය යුතු මුදල රු.1,647,000 ක් වූවද, සැපයුම් අංශය විසින් විගණනය සඳහා ඉදිරිපත් කර තිබුණු තොරතුරුවලට අනුව එවැනි ගෙවීමක් පවතින බව සනාථ නොවිය.

(ක) 2021 දෙසැම්බර් 31 දිනට පිළියෙල කර තිබුණු මූල්‍ය තත්ත්ව ප්‍රකාශයට අනුව ක්‍රීඩාපිටිය, භූවිඥාපන පීඨය හා පිරිමි නේවාසිකාගාරය ඉදිකිරීම වෙනුවෙන් එදින වන විට ඉංජිනේරුමය කාර්යයන් පිළිබඳ මධ්‍යම උපදේශන කාර්යාංශය වෙත ගෙවිය යුතු ශේෂය හා මූලධන හා සැලසුම් අංශය විසින් විගණනය සඳහා ඉදිරිපත් කරන ලද තොරතුරු අනුව ගෙවිය යුතු ශේෂය අතර රු.6,452,677 ක වෙනසක් පැවතුණු නමුත් එම වෙනසට හේතු ඉදිරිපත් නොකෙරුණි.

ශ්‍රී ලංකා විගණන ප්‍රමිතිවලට අනුකූලව මා විගණනය සිදු කරන ලදී. මෙම විගණන ප්‍රමිති යටතේ වූ මාගේ වගකීම්, මෙම වාර්තාවේ මූල්‍ය ප්‍රකාශන විගණනය සම්බන්ධයෙන් විගණකගේ වගකීම් යන කොටසේ තවදුරටත් විස්තර කර ඇත. මාගේ තත්ත්වාගණනය කළ මතය සඳහා පදනමක් සැපයීම උදෙසා මා විසින් ලබාගෙන ඇති විගණන සාක්ෂි ප්‍රමාණවත් සහ උචිත බව මාගේ විශ්වාසයයි.

1.3 විශ්වවිද්‍යාලයේ 2021 වාර්ෂික වාර්තාවේ ඇතුළත් අනෙකුත් තොරතුරු

මෙම විගණන වාර්තාවේ දිනට පෙර මා ලබාගත් විශ්වවිද්‍යාලයේ 2021 වාර්ෂික වාර්තාවේ ඇතුළත් කර ඇති නමුත් මූල්‍ය ප්‍රකාශන සහ ඒ පිළිබඳව වූ මාගේ විගණන වාර්තාවේ ඇතුළත් නොවන තොරතුරු, අනෙකුත් තොරතුරු යන්නෙන් අදහස් වේ. මෙම අනෙකුත් තොරතුරු සඳහා කළමනාකරණය වගකිව යුතුය.

මූල්‍ය ප්‍රකාශන සම්බන්ධයෙන් වූ මාගේ මතයෙන් අනෙකුත් තොරතුරු ආවරණය නොකරන අතර මම ඒ පිළිබඳ කිසිදු ආකාරයක සහතිකවීමක් හෝ මතයක් ප්‍රකාශ නොකරමි.

මූල්‍ය ප්‍රකාශන පිළිබඳ මාගේ විගණනයට අදාළව, මාගේ වගකීම වන්නේ ඉහත හඳුනාගත් අනෙකුත් තොරතුරු ලබාගත හැකි වූ විට කියවීම සහ එසේ කිරීමේදී අනෙකුත් තොරතුරු මූල්‍ය ප්‍රකාශන සමඟ හෝ විගණනයේදී හෝ වෙනත් ආකාරයකින් ලබාගත් මාගේ දැනුම අතුව ප්‍රමාණාත්මක වශයෙන් නොගැලපෙනවාද යන්න සලකා බැලීමයි.

මෙම විගණක වාර්තාවේ දිනට පෙර මා ලබාගත් අනෙකුත් තොරතුරු මත හා මා විසින් කරන ලද කාර්යයන් මත පදනම්ව, මෙම අනෙකුත් තොරතුරු ප්‍රමාණාත්මක වශයෙන් වැරදි ලෙස දක්වා ඇති බව මම නිගමනය කරන්නේ නම්, එම කරුණ මා විසින් වාර්තා කිරීමට අවශ්‍ය වේ. මේ සම්බන්ධයෙන් මට වාර්තා කිරීමට කිසිවක් නැත.

1.4 මූල්‍ය ප්‍රකාශන පිළිබඳ කළමනාකරණයේ සහ පාලනය කරන පාර්ශවයන්ගේ වගකීම

මෙම මූල්‍ය ප්‍රකාශන ශ්‍රී ලංකා රාජ්‍ය අංශයේ ගිණුම්කරණ ප්‍රමිතිවලට අනුකූලව පිළියෙල කිරීම හා සාධාරණ ලෙස ඉදිරිපත් කිරීම සහ වංචා හෝ වැරදි හේතුවෙන් ඇතිවිය හැකි ප්‍රමාණාත්මක සාවද්‍ය ප්‍රකාශයන්ගෙන් තොරව මූල්‍ය ප්‍රකාශන පිළියෙල කිරීමට හැකිවනු පිණිස අවශ්‍ය වන අභ්‍යන්තර පාලනයන් තීරණය කිරීම කළමනාකරණයේ වගකීම වේ.

මූල්‍ය ප්‍රකාශන පිළියෙල කිරීමේදී, විශ්වවිද්‍යාලය අඛණ්ඩව පවත්වාගෙන යාමේ හැකියාව තීරණය කිරීම කළමනාකරණයේ වගකීමක් වන අතර, කළමනාකාරිත්වය විශ්වවිද්‍යාලය ඇවර කිරීමට අදහස් කරන්නේ නම් හෝ වෙනත් විකල්පයක් නොමැතිවිටදී මෙහෙයුම් නැවැත්වීමට කටයුතු කරන්නේ නම් හැර අඛණ්ඩ පැවැත්මේ පදනම මත ගිණුම් තැබීම හා විශ්වවිද්‍යාලයේ අඛණ්ඩ පැවැත්මට අදාළ කරුණු අනාවරණය කිරීමද කළමනාකරණයේ වගකීමකි.

විශ්වවිද්‍යාලයේ මූල්‍ය වාර්තාකරණ ක්‍රියාවලිය සම්බන්ධව පරීක්ෂාකිරීමේ වගකීම, පාලනය කරන පාර්ශවයන් විසින් දරනු ලබයි.

2018 අංක 19 දරන ජාතික විගණන පනතේ 16 (1) උප වගන්තිය ප්‍රකාරව, විශ්ව විද්‍යාලයේ වාර්ෂික සහ කාලීන මූල්‍ය ප්‍රකාශන පිළියෙල කිරීමට හැකිවන පරිදි, ස්වකීය ආදායම්, වියදම්, වත්කම් හා බැරකම් පිළිබඳ නිසි පරිදි පොත්පත් හා වාර්තා පවත්වාගෙන යා යුතුය.

1.5 මූල්‍ය ප්‍රකාශන විගණනය සම්බන්ධයෙන් විගණකගේ වගකීම

සමස්තයක් ලෙස මූල්‍ය ප්‍රකාශන, වංචා සහ වැරදි නිසා ඇතිවන ප්‍රමාණාත්මක සාවද්‍ය ප්‍රකාශයන්ගෙන් තොර බවට සාධාරණ තහවුරුවක් ලබාදීම සහ මාගේ මතය ඇතුළත් විගණන වාර්තාව නිකුත් කිරීම මාගේ අරමුණ වේ. සාධාරණ සහතිකවීම උසස් මට්ටමේ සහතිකවීමක් වන නමුත්, ශ්‍රී ලංකා විගණන ප්‍රමිති ප්‍රකාරව විගණනය සිදු කිරීමේදී එය සෑමවිටම ප්‍රමාණාත්මක සාවද්‍ය ප්‍රකාශනයන් අනාවරණය කරගන්නා බවට වන තහවුරු කිරීමක් නොවනු ඇත. වංචා සහ වැරදි තනි හෝ සාමූහික ලෙස බලපෑම නිසා ප්‍රමාණාත්මක සාවද්‍ය ප්‍රකාශනයන් ඇතිවිය හැකි අතර, එහි ප්‍රමාණාත්මකභාවය මෙම මූල්‍ය ප්‍රකාශන පදනම් කරගනිමින් පරිශීලකයන් විසින් ගනු ලබන ආර්ථික තීරණ කෙරෙහි වන බලපෑම මත රඳා පවතී.

ශ්‍රී ලංකා විගණන ප්‍රමිති ප්‍රකාරව විගණනයේ කොටසක් ලෙස මා විසින් විගණනයේදී වෘත්තීය විනිශ්චය සහ වෘත්තීය සැකමුසුබවින් යුතුව ක්‍රියා කරන ලදී. මා විසින් තවදුරටත්,

- ප්‍රකාශකරන ලද විගණන මතයට පදනමක් සපයා ගැනීමේදී වංචා හෝ වැරදි හේතුවෙන් මූල්‍ය ප්‍රකාශනවල ඇතිවිය හැකි ප්‍රමාණාත්මක සාවද්‍ය ප්‍රකාශනයන් ඇතිවීමේ අවදානම් හඳුනාගැනීම හා තක්සේරු කිරීම සඳහා අවශ්‍යතාවෝචිතව උචිත විගණන පරීපාටි සැලසුම් කර ක්‍රියාත්මක කරන ලදී. වරදවා දැක්වීම හේතුවෙන් සිදුවන ප්‍රමාණාත්මක සාවද්‍ය ප්‍රකාශනයන්ගෙන් සිදුවන බලපෑමට වඩා වංචාවකින් සිදු වන්නා වූ බලපෑම ප්‍රබල වන්නේ ඒවා දුස්සන්ධානයෙන්, ව්‍යාජ ලේඛන සැකසීමෙන්, චේතනාන්විත මඟහැරීමෙන්, වරදවා දැක්වීමෙන් හෝ අභ්‍යන්තර පාලනයන් මඟහැරීමෙන් වැනි හේතු නිසා වන බැවිනි.
- අභ්‍යන්තර පාලනයේ සඵලදායිත්වය පිළිබඳව මතයක් ප්‍රකාශ කිරීමේ අදහසින් නොවූවද, අවශ්‍යතාවෝචිතව උචිත විගණන පරීපාටි සැලසුම් කිරීම පිණිස අභ්‍යන්තර පාලනය පිළිබඳව අවබෝධයක් ලබා ගන්නා ලදී.
- භාවිතා කරන ලද ගිණුම්කරණ ප්‍රතිපත්තිවල උචිතභාවය, ගිණුම්කරණ ඇස්තමේන්තුවල සාධාරණත්වය සහ කළමනාකරණය විසින් කරන ලද සම්බන්ධිත හෙළිදරව් කිරීම් අගයන ලදී.
- සිද්ධීන් හෝ තත්ත්වයන් හේතුවෙන් විශ්වවිද්‍යාලයේ අඛණ්ඩ පැවැත්ම පිළිබඳ ප්‍රමාණාත්මක අවිනිශ්චිතතාවයක් තිබෙද යන්න සම්බන්ධයෙන් ලබාගත් විගණන සාක්ෂි මත පදනම්ව ගිණුම්කරණය සඳහා විශ්වවිද්‍යාලයේ අඛණ්ඩ පැවැත්ම පිළිබඳ පදනම් යොදා ගැනීමේ අදාළත්වය තීරණය කරන ලදී. ප්‍රමාණවත් අවිනිශ්චිතතාවයක් ඇති බවට මා නිගමනය කරන්නේ නම් මූල්‍ය ප්‍රකාශනවල ඒ සම්බන්ධයෙන් වූ හෙළිදරව්කිරීම් වලට මාගේ විගණන වාර්තාවේ අවධානය යොමු කළ යුතු අතර, එම හෙළිදරව්කිරීම් ප්‍රමාණවත් නොවන්නේ නම් මාගේ මතය විකරණය කළ යුතුය. කෙසේ වුවද, අනාගත සිද්ධීන් හෝ තත්ත්වයන් මත අඛණ්ඩ පැවැත්ම අවසන් වීමට හැකිය.
- මූල්‍ය ප්‍රකාශනවල ව්‍යූහය සහ අන්තර්ගතය සඳහා පාදක වූ ගනුදෙනු හා සිද්ධීන් උචිත, හා සාධාරණව ඇතුළත්ව් ඇති බව සහ හෙළිදරව් කිරීම් ඇතුළත් මූල්‍ය ප්‍රකාශනවල සමස්ථ ඉදිරිපත් කිරීම අගයන ලදී.

මාගේ විගණනය තුළදී හඳුනාගත් වැදගත් විගණන සොයාගැනීම්, ප්‍රධාන අභ්‍යන්තර පාලන දුර්වලතා හා අනෙකුත් කරුණු පිළිබඳව පාලනය කරනු ලබන පාර්ශවයන් දැනුවත් කරමි.

2. වෙනත් නෛතික හා නියාමන අවශ්‍යතා පිළිබඳ වාර්තාව

2.1 2018 අංක 19 දරන ජාතික විගණන පනතේ පහත සඳහන් අවශ්‍යතාවයන් සම්බන්ධයෙන් විශේෂ ප්‍රතිපාදන ඇතුළත් වේ.

2.1.1 මාගේ වාර්තාවේ තත්ත්වාගණනය කළ මතය සඳහා පදනම් කොටසේ විස්තර කර ඇති කරුණුවලින් වන බලපෑම හැර, 2018 අංක 19 දරන ජාතික විගණන පනතේ 12 (අ) වගන්තියේ සඳහන් අවශ්‍යතාවන් අනුව, විගණනය සඳහා අවශ්‍ය සියලු තොරතුරු සහ පැහැදිලි කිරීම් මා විසින් ලබාගන්නා ලද අතර, මාගේ පරීක්ෂණයෙන් පෙනී යන ආකාරයට නිසි මූල්‍ය වාර්තා විශ්වවිද්‍යාලය පවත්වාගෙන ගොස් නිබුණි.

2.1.2 2018 අංක 19 දරන ජාතික විගණන පනතේ 6 (1) (ඇ) (iii) වගන්තියේ සඳහන් අවශ්‍යතාවය අනුව විශ්වවිද්‍යාලයේ මූල්‍ය ප්‍රකාශන ඉකුත් වර්ෂය සමඟ අනුරූප වේ.

2.1.3 2018 අංක 19 දරන ජාතික විගණන පනතේ 6 (1) (ඇ) (iv) වගන්තියේ සඳහන් අවශ්‍යතාවය අනුව ඉකුත් වර්ෂයේදී මා විසින් සිදුකරන ලද නිර්දේශයන් ඉදිරිපත් කරන ලද මූල්‍ය ප්‍රකාශනවල ඇතුළත්ව ඇත.

2.2 අනුගමනය කරන ලද ක්‍රියාමාර්ග සහ ලබා ගන්නා ලද සාක්ෂි මත හා ප්‍රමාණාත්මක කරුණුවලට සීමා කිරීම තුළ, පහත සඳහන් ප්‍රකාශ කිරීමට තරම් කිසිවක් මාගේ අවධානයට ලක් නොවිය.

2.2.1 2018 අංක 19 දරන ජාතික විගණන පනතේ 12 (ඇ) වගන්තියේ සඳහන් අවශ්‍යතාවය අනුව විශ්වවිද්‍යාලයේ පාලක මණ්ඩලයේ යම් සාමාජිකයෙකුට විශ්වවිද්‍යාලය සම්බන්ධවී යම් ගිවිසුමක් සම්බන්ධයෙන් සෘජුව හෝ අනාකාරයකින් සාමාන්‍ය ව්‍යාපාරික තත්වයෙන් බැහැරව සම්බන්ධයක් ඇති බව.

2.2.2 2018 අංක 19 දරන ජාතික විගණන පනතේ 12 (ඊ) වගන්තියේ සඳහන් අවශ්‍යතාවය අනුව පහත සඳහන් නිරීක්ෂණ හැර යම් අදාළ ලිඛිත නීතියකට හෝ විශ්වවිද්‍යාලයේ පාලක මණ්ඩලය විසින් නිකුත් කරන ලද වෙනත් පොදු හෝ විශේෂ විධානවලට අනුකූල නොවන ලෙස ක්‍රියා කර ඇති බව.

නීති, රීති, විධානයට යොමුව	නිරීක්ෂණය
(අ) 1971 අංක 38 දරන මුදල් පනතේ 11 වන වගන්තිය හා 2003 ජූනි 02 දිනැති අංක පීරීඩී/12 දරන රාජ්‍ය ව්‍යාපාර අධ්‍යක්ෂ ජනරාල්ගේ චක්‍රලේඛයේ 8.2.2 ඡේදය	මුදල් අමාත්‍යවරයාගේ අනුමැතියට යටත්ව ආයතනයේ ඇති අතිරික්ත මුදල් ආයෝජනය කළ හැකි වුවද, එවැනි අනුමැතියකින් තොරව සමාලෝචිත වර්ෂය තුළදී රු.116,660,274 ක් ස්ථාවර තැන්පතු 08 ක ආයෝජනය කර තිබුණි.
(ආ) ශ්‍රී ලංකා ප්‍රජාතාන්ත්‍රික සමාජවාදී ජනරජයේ මූදල් රෙගුලාසි සංග්‍රහය	
(i) මුදල් රෙගුලාසි 371(5)	නිකුත් කරන තක්ත්කාර්ය අතුරු අග්‍රිම අදාළ කාර්යය නිමකළ වහාම පියවිය යුතු වුවද, 2016 වර්ෂයේ සිට 2021 වර්ෂය දක්වා අවස්ථා 32 කදී නිලධාරීන් 23 ක් හා ආයතන 06 ක් වෙත නිකුත් කර තිබුණු ව්‍යාපෘති, පුනරාවර්තන, මූලධන සහ පර්යේෂණ අත්තිකාරම් රු.6,743,084 ක් 2021 දෙසැම්බර් 31 දින වන විටද පියවා නොතිබුණි.
(ii) මුදල් රෙගුලාසි 571	2016 වර්ෂයේ සිට 2019 වර්ෂය දක්වා වූ කාලපරිච්ඡේදයට අදාළ එකතුව රු.16,686,382 ක් වූ රැඳවුම් මුදල් අදාළ පාර්ශව විමසා රජයේ ආදායමට බැර කර නොතිබුණි.

(ඇ)	විශ්වවිද්‍යාල ප්‍රතිපාදන කොමිෂන් සභාව සහ උසස් අධ්‍යාපන ආයතන සඳහා වූ ආයතන සංග්‍රහයේ V වැනි පරිච්ඡේදයේ 7 ඡේදය	2000 වර්ෂයේ සිට 2017 වර්ෂය දක්වා වූ කාලපරිච්ඡේදය තුළදී අධ්‍යයන නිවාඩු ලබා විදේශගතවී තිබුණු නිලධාරීන් 11 දෙනෙකුගෙන් බැඳුම්කර කඩකිරීම හේතුවෙන් අයකරගත යුතු රු.50,516,467 ක් 2022 මාර්තු 31 දින වන විටත් අයකර ගැනීමට අපොහොසත්වී තිබුණි.

2.2.3 2018 අංක 19 දරන ජාතික විගණන පනතේ 12 (උ) වගන්තියේ සඳහන් අවශ්‍යතාවය අනුව විශ්වවිද්‍යාලයේ බලතල, කර්තව්‍ය සහ කාර්යයන්ට අනුකූල නොවන ලෙස කටයුතු කර ඇති බව.

2.2.4 2018 අංක 19 දරන ජාතික විගණන පනතේ 12 (ඌ) වගන්තියේ සඳහන් අවශ්‍යතාවය අනුව පහත සඳහන් නිරීක්ෂණ හැර විශ්වවිද්‍යාලයේ සම්පත් සකසුරුවම් ලෙස, කාර්යක්ෂම ලෙස සහ ඵලදායී ලෙස කාලසීමාවන් තුළ අදාළ නීතිරීතිවලට අනුකූලව ප්‍රසම්පාදනය කර භාවිතා කර නොමැති බව.

(අ) විශ්වවිද්‍යාලයේ කාර්යය මණ්ඩලය සඳහා නිවාස සංකීර්ණයක් ඉදිකිරීමේ ව්‍යාපෘතිය, නිර්මාණය කිරීමේ සහ ඉදිකිරීම් (Design & Built) පදනම මත එකතු කළ අගය මත බදු රහිත රු.355,715,000 ක කොන්ත්‍රාත් වටිනාකමකට 2017 ඔක්තෝබර් 30 දින ඉදිකිරීම් සමාගමක් වෙත පවරා තිබුණි. ලංසු ලේඛනවල අභ්‍යන්තර මාර්ග පද්ධතිය හා ආරක්ෂිත වැට පිළිබඳ අවශ්‍යතාව අයි ඇස්තමේන්තු කර තිබීම හා තාක්ෂණික ඇගයීම් කමිටුව විසින් එම අයිතම පිළිබඳ නිසි ඇගයීමක් සිදුකර නොතිබීම, ප්‍රසම්පාදනය පිරිනමා ගිවිසුම් අත්සන් කිරීමෙන් පසු පිරිවැය පිළිබඳ නොසලකා සැලසුම් සංශෝධනය කර තිබීම ආදී කරුණු හේතුවෙන් විශ්වවිද්‍යාලයට දළ වශයෙන් රු.20,116,000 ක අලාභයක් සිදුව තිබුණි.

(ආ) නව පුස්තකාල ගොඩනැගිල්ල ඉදිකිරීමේ I අදියර, එකතු කළ අගය මත බදු රහිත රු.315,051,433 ක කොන්ත්‍රාත් වටිනාකමක් සහිතව මාස 24 ක් තුළ වැඩ අවසන් කිරීමේ කොන්දේසිය මත 2018 ජනවාරි 30 දින කොන්ත්‍රාක්කරුවෙකු වෙත ප්‍රදානය කර තිබුණි. වැඩ ආරම්භ කිරීමේ අත්තිකාරම් ලෙස රු.63,010,286 ක් ගෙවා තිබුණු අතර අත්තිකාරම් ඇපකරය 2020 පෙබරවාරි 07 දින කල් ඉකුත්වී තිබුණි. නමුත් එහි කාලය දීර්ඝ කර ගැනීමට කටයුතු කර නොතිබුණි. ඒ අතරතුර කොන්ත්‍රාත්කරු ඉදිකිරීම් අතහැර දමා තිබුණු අතර වැඩ ඉංජිනේරු විසින් අවසන්වරට සහතික කර තිබුණු කළ වැඩ වටිනාකම් රු.43,058,226 ක් විය. වැඩ ආරම්භ කිරීමේ අත්තිකාරම් හා කළ වැඩ වටිනාකම වශයෙන් රු.83,010,286 ක් කොන්ත්‍රාත්කරු වෙත ගෙවා තිබුණු බැවින් කොන්ත්‍රාත්කරුගෙන් ආපසු අයකළ යුතු මුදල රු.39,952,060 ක් විය. සමාලෝචිත වර්ෂය තුළදී රු.15,752,572 ක කාර්යසාධන බැඳුම්කරය මුදල් කර විශ්වවිද්‍යාලයේ පුනරාවර්ත්තන වියදම් සඳහා වැයකර තිබුණි. කොන්ත්‍රාත්කරුගේ ඉල්ලීම මත හා ප්‍රසම්පාදන කමිටු අනුමැතියකින් තොරව 2021 පෙබරවාරි 01 දින උප කොන්ත්‍රාත්කරුවකු සමඟ ත්‍රෛපාර්ශ්වීය ගිවිසුමකට එළඹ තිබුණු අතර එම ගිවිසුම අනුව 2022 පෙබරවාරි 24 දිනට පෙර වැඩ අවසන් කළ යුතු විය. නව ගිවිසුම අත්සන් කර තිබුණු දිනයේ සිට දින 07 ක් ඇතුළත උප කොන්ත්‍රාත්කරු විසින් ඉදිරිපත් කළ යුතු රු.53,442,615 ක අත්තිකාරම් බැඳුම්කරය ඉදිරිපත් කිරීම පැහැර හැර තිබියදී හා රු.15,752,572 ක කාර්යය සාධන බැඳුම්කරය ඉදිරිපත් කිරීම

2022 මාර්තු 24 දින දක්වා ප්‍රමාද කර තිබියදී ඒ සම්බන්ධයෙන් කටයුතු නොකර කොන්ත්‍රාත් කාලය 2023 ජනවාරි 23 දින දක්වා දීර්ඝ කිරීමට නිර්දේශ කර තිබුණි.

(ඇ) 2016 ජූනි මාසයේදී රු.15,964,000 ක් වැයකර මිලදී ගෙන තිබුණු Desktop පරිගණක යන්ත්‍ර 130 ක් නියමිත පිරිවිතරවලට අනුකූල නොවීම සම්බන්ධයෙන් පරීක්ෂා කිරීම සඳහා 2018 පෙබරවාරි මාසයේදී ත්‍රිපුද්ගල පරීක්ෂණ මණ්ඩලයක් පත්කර තිබුණි. 2018 මැයි 19 දිනැති පරීක්ෂණ මණ්ඩල වාර්තාව අනුව සමස්ථ ප්‍රසම්පාදන ක්‍රියාවලිය තුළ වගකීම් විරහිත ලෙස කටයුතු කර තිබුණු නිලධාරීන්ට එරෙහිව විනයානුකූලව කටයුතු කළ යුතු බව නිර්දේශ කර තිබුණු නමුත් 2022 අප්‍රේල් 30 දින වන විටත් විනයානුකූල ක්‍රියාමාර්ග ආරම්භ කර නොතිබුණු අතර 2018 ජූනි 21 දින රු.1,596,400 ක් වූ රැඳවුම් මුදල්ද කොන්ත්‍රාත්කරු වෙත නිදහස් කර තිබුණි.

(ඈ) දෙපාර්තමේන්තු ප්‍රසම්පාදන කමිටුවේ අධිකාරි සීමාව ඉක්මවා තිබීම හේතුවෙන්, ප්‍රසම්පාදනය කොටස් හතරකට වෙන්කර දෙපාර්තමේන්තු ප්‍රසම්පාදන කමිටු නිර්දේශය මත රු.34,123,169 ක් වැය කර වෛද්‍ය පීඨයට විද්‍යාගාර උපකරණ මිලදී ගෙන තිබුණි. තවද, Desktop පරිගණක 172 ක් කොටස් 5 කට හා Laptop පරිගණක 76 ක් කොටස් 3 කට වෙන්කර දෙපාර්තමේන්තු ප්‍රසම්පාදන කමිටු නිර්දේශය මත රු.44,983,730 ක් වැයකර එම පරිගණක මිලදීගෙන තිබුණි.

2.3 වෙනත් කරුණු

(අ) පශ්චාත් උපාධි සුදුසුකම් සම්පූර්ණ කිරීම සඳහා වැටුප් සහිත අධ්‍යයන නිවාඩු ලබා 2012 වර්ෂයේ සිට 2017 වර්ෂය දක්වා කාලපරිච්ඡේදය තුළ විදේශගත වූ නිලධාරීන් 05 දෙනෙකු අධ්‍යයන කටයුතු අවසන් නොකර නැවත සේවයට වාර්තාකර තිබුණු අතර, 2022 පෙබරවාරි මාසය වන විටත් පශ්චාත් උපාධි සුදුසුකම් සම්පූර්ණ කර නොතිබුණි. එම නිලධාරීන් අධ්‍යයන නිවාඩු ලබා විදේශගතවීමේදී විශ්වවිද්‍යාලය සමඟ ඇළඹ තිබුණු ගිවිසුමේ 19 වන වගන්තිය ප්‍රකාරව, අධ්‍යයන කටයුතු අතහැර දැමීම හෝ නියමිත කාලය තුළ සම්පූර්ණ නොකිරීම හේතුවෙන් අධ්‍යයන කටයුතු සඳහා දරන ලද සියලුම වියදම් අයකළ යුතු වුවද, එපරිදි කටයුතු කර නොතිබීම හේතුවෙන් රු.42,853,450 ක බැඳුම්කර වටිනාකම් 2021 දෙසැම්බර් 31 දින වන විටත් අයකර ගැනීමට අපොහොසත්වී තිබුණි.

(ආ) මැලේසියාවේ මලයා විශ්වවිද්‍යාලයේ පශ්චාත් උපාධි අධ්‍යයන පාඨමාලාවක් හැදෑරීම සඳහා 2014 මාර්තු 15 දින සිට 2017 මාර්තු 14 දින දක්වා මාස 36 ක විදේශ අධ්‍යයන නිවාඩු ලබා තිබුණු නිලධාරියකුගේ ඉල්ලීම මත 2015 නොවැම්බර් 19 දින සිට වසර 03 ක් ලංකා විදුලිබල පුද්ගලික සමාගමේ සභාපති තනතුරේ සේවය කිරීම සඳහා වැටුප් රහිත නිවාඩු අනුමත කර තිබුණි. නියමිත කාලය තුළ අධ්‍යයන කටයුතු සම්පූර්ණ කර නොතිබුණු නමුත් විශ්වවිද්‍යාලය විසින් රු.10,313,221 ක බැඳුම්කර වටිනාකම් අයකර නොතිබුණි. ඒ වෙනුවට විශ්වවිද්‍යාලීය පශ්චාත් උපාධි පීඨයේ ආචාර්ය උපාධිය හැදෑරීම සඳහා එම නිලධාරියා වෙත 2019 පෙබරවාරි 20 දින සිට 2020 ජූනි 13 දින දක්වා වැටුප් සහිත අධ්‍යයන නිවාඩු අනුමත කර, පූර්ව බැඳුම්කර වටිනාකම්ද ඇතුළත් කර නව පශ්චාත් උපාධි පාඨමාලා බැඳුම්කරයකට ඇතුළත් වීමටද අවස්ථාව සලසා තිබුණි. නමුත් 2022 මැයි 30 වන විටත් එම ආචාර්ය උපාධිය හෝ සම්පූර්ණ කර නොතිබුණි .

(ඇ) විශ්වවිද්‍යාලයේ අනධ්‍යන කාර්යය මණ්ඩලයට අයත් නිලධාරීන් 13 දෙනෙකු වෙත 2020 ජනවාරි සිට 2021 ඔක්තෝබර් දක්වා වූ කාලපරිච්ඡේදය තුළදී පර්යේෂණ දීමනා වශයෙන් එකතුව රු.6,081,025 ක් ගෙවා තිබුණු නමුත් දීමනා ලබාගත් කිසිදු නිලධාරියෙකු පර්යේෂණ කාල සීමාව අවසානයේ පර්යේෂණ වාර්තා ඉදිරිපත් කර නොතිබුණි. පෙර පර්යේෂණයේ ප්‍රගතිය නොසලකා නව පර්යේෂණ යෝජනාවක් සඳහා ඉදිරි වර්ෂයට දීමනා අනුමත කිරීමට පර්යේෂණ කමිටුව කටයුතු කර තිබුණි.

(ඈ) 2020 වර්ෂය තුළදී රු.21,000,000 ක් වැයකර නිවාස සංකීර්ණය තුළ වැසි ජලය එක්රැස් කර පිරිපහදු කිරීමේ පද්ධතියක්, වාහන සේදුම් අංගනයක් හා කසළ ගබඩා කිරීම සඳහා කුඩා ගොඩනැගිල්ලක් ඉදිකර තිබුණු නමුත් ඒවා භාවිතයට නොගෙන නිෂ්කාර්යව පැවති අතර රු.15,000,000 ක් වැයකර ඉදිකර තිබුණු කුඩා වෙළඳ සංකීර්ණය අරමුණුගත කාර්යය සඳහා යෙදවීමකින් තොරව වසර 02 ක කාලයක සිට නිෂ්කාර්යව පැවතුණි.

(ඉ) ස්වීඩනයේ ගෝදන්බර්ග් (University of Gothenburg) විශ්වවිද්‍යාලය සමඟ අත්සන් කර තිබුණු අවබෝධතා ගිවිසුමකට අනුව 2013 වර්ෂයේ සිට 2015 වර්ෂය දක්වා වූ කාලපරිච්ඡේදය තුළදී ප්‍රදානයක් ලෙස ලැබී තිබුණු රු.5,434,801 කින් රු.1,676,970 ක් වසර 03 ක පමණ කාලයක් ඈත උපයෝජිතව පැවතුණි.

(ඊ) වර්ෂ 04 සිට වර්ෂ 21 දක්වා වූ කාලපරිච්ඡේදයක සිට පැවත එන සේවකයින් 07 දෙනෙකුගේ රු.439,429 ක් වූ ආපදා ණය, පරිගණක ණය, වාහන ණය, සේවක ණය හා උත්සව අත්තිකාරම් ණය ශේෂ 12 ක් 2021 දෙසැම්බර් 31 දින වන විටත් අයකර ගෙන නොතිබුණි.

(උ) 2019 වර්ෂයේ සිට මහපොළ භාරකාර අරමුදල වෙත ගෙවිය යුතුව පවතින රු.2,201,150 ක් සමාලෝචිත වර්ෂය තුළදීද නිරවුල් කර නොතිබුණි.

(ඌ) 2014 වර්ෂයේදී රු.123,052,693 ක් වැයකර ඉදිකර තිබුණු විශ්වවිද්‍යාලයේ ක්‍රීඩාපිටිය සහ ක්‍රීඩාගාරයේ පැවති අඩුපාඩු සම්පූර්ණ කිරීමට කටයුතු කළ යුතු බවට පොදු ව්‍යාපාර පිළිබඳ කාරක සභාව 2017 අගෝස්තු 09 දින නියෝග කර තිබුණු නමුත් රු.5,156,160 ක් වූ රඳවා ගැනීමේ මුදල් භාවිතා කර ක්‍රීඩාපිටිය පිළිසකර කිරීමට 2022 මැයි 30 දින වන විටත් කටයුතු කර නොතිබුණි.

(එ) ස්ථාවර වත්කම් ලේඛනය සඳහා මෘදුකාංගයක් සැකසීම වෙනුවෙන් රු.400,000 ක්ද, එම මෘදුකාංගයට දත්ත ඇතුළත් කර වත්කම් ලේඛනය සැකසීම සඳහා රු.968,300 ක්ද වශයෙන් 2016 වර්ෂයේ සිට 2019 වර්ෂය දක්වා එකතුව රු.1,370,300 ක් අවස්ථා 08 කදී ගෙවා තිබුණි. නමුත් 2021 දෙසැම්බර් 31 දිනට පිරිවැය රු.6,614,202,769 ක් වූ දේපළ පිරියත හා උපකරණ ඇතුළත් ස්ථාවර වත්කම් ලේඛනය 2022 මැයි 30 දින වන විටත් පිළියෙල කර නොතිබුණි.

(ඒ) 2021 වර්ෂය සඳහා පිළියෙල කර තිබුණු ප්‍රසම්පාදන සැලැස්ම අනුව සමාලෝචිත වර්ෂය තුළදී රු.1,000,000 ක් වටිනා පුස්තකාල පොත් මිලදී ගැනීමට සැලසුම් කර තිබියදී 2021 වර්ෂයේ අයවැය මඟින් රු.7,000,000 ක ප්‍රතිපාදන වෙන්කර තිබුණි. 2021 වර්ෂය තුළදී පිරිවැය රු.8,305,296 ක් වූ පුස්තකාල පොත් මිලදීගෙන තිබීම තුළ ප්‍රසම්පාදන සැලැස්ම හා වාර්ෂික අයවැය ඵලදායී මූල්‍ය පාලන කාරකයක් ලෙස උපයෝගී කරගෙන නොතිබුණු බව නිරීක්ෂණය විය.

(ඔ) 2022 මැයි 15 දිනට අධ්‍යයන කාර්යය මණ්ඩලයේ අනුමත තනතුරු 461 කින් තනතුරු 113 ක් හා අනධ්‍යයන කාර්යය මණ්ඩලයේ අනුමත තනතුරු 541 කින් තනතුරු 149 ක් පුරප්පාඩුව පැවතුණි. සමාලෝචිත වර්ෂය තුළ නිවාඩු දින වැටුප් හා අතිකාල දීමනා ලෙස රු.17,947,941 ක් ගෙවීමට අනධ්‍යයන කාර්යය මණ්ඩලයේ පැවති පුරප්පාඩුද හේතුවී තිබුණි.

(ඕ) සමාලෝචිත වර්ෂයේ වැය විෂයන් 02 කට අදාළව අයවැය ප්‍රතිපාදන ඉක්මවා රු.14,226,561 ක් වැයකර තිබුණු අතර, එය ප්‍රතිපාදනයෙන් සියයට 33 ක් හා සියයට 47 ක් අතර පරාසයක පැවතුණි.

ඩබ්ලිව්.පී.සී. වික්‍රමරත්න
විගණකාධිපති

16. විගණකාධිපති වාර්තාවට පිළිතුරු - 2021

2021 වාර්ෂික වාර්තාවට ඇතුලත් කිරීම සඳහා ශ්‍රී ලංකා සබරගමුව විශ්වවිද්‍යාලයේ 2021 දෙසැම්බර් 31 දිනෙන් අවසන් වර්ෂය සඳහා වූ මූල්‍ය ප්‍රකාශන සහ වෙනත් නෛතික හා නියාමන අවශ්‍යතා පිළිබඳව 2018 අංක 19 දරන ජාතික විගණන පනතේ 12 වන වගන්තිය ප්‍රකාරව විගණකාධිපති වාර්තාවේ වර්තමාන තත්ත්වය

අනු අංකය	විගණන විමසුම	පිළිතුර	වර්තමාන තත්ත්වය
1.2 (අ)	ශ්‍රී ලංකා රාජ්‍ය අංශ ගිණුම්කරණ ප්‍රමිත 7 හි 65 ඡේදය ප්‍රකාරව ජංගම නොවන වත්කම්වල ඵලදායී ජීවිත කාලය සමාලෝචනය නොකිරීම හේතුවෙන් පිරිවැය රු.1,253,598,110 ක් වූ ස්ථාවර වත්කම් සම්පූර්ණයෙන් ක්ෂය කර ඇතත් තවදුරටත් ප්‍රයෝජනයට ගනිමින් පැවතුණි. ඒ අනුව වූ ඇස්තමේන්තුගත දෝෂය ශ්‍රී ලංකා රාජ්‍ය අංශ ගිණුම්කරණ ප්‍රමිත 3 ප්‍රකාරව ප්‍රතිශෝධනය කිරීමට කටයුතු කර නොතිබුණි.	අ),ආ) ඉඩම් ගොඩනැගිලි ඇතුළු සියලුම ස්ථාවර වත්කම් භෞතිකව සත්‍යාපනය කර අගය කිරීම් කර පරිගණක ගත කර ස්ථාවර වත්කම් ලේඛනයක් පිළියෙළ කිරීම සඳහා මේ වන විට කටයුතු කරමින් පවතී. මෙම ස්ථාවර වත්කම් ලේඛනය පිළියෙල කල පසු මෙම විගණන විමසුම් අංක (අ) සහ (ආ) හි සඳහන් අඩුපාඩු සියල්ල ඉවත් කිරීමට හැකියාව පවතී. මේ වන විට ස්ථාවර වත්කම් ලේඛනය සකස් කිරීම සඳහා පහත පියවර ගෙන ඇත , * ස්ථාවර වත්කම් වලට අදාල සියලුම කේත ජනනය කිරීම * පරිගණක මධ්‍යස්ථානය හා කළමනාකරණ පීඨයෙහි ඇති ස්ථාවර වත්කම් ජනනය කළ කේතවලට අනුව ලැයිස්තු ගත කිරීම * තීරු කේත (Bar Cord) සකස් කිරීම සඳහා ස්ථාවර වත්කම් මaදුකාංග පැකේජ සමාගම් සමග සාකච්ඡා කරමින් පවතී .	ස්ථාවර වත්කම් ගණනයේදී අවශ්‍ය වන තීරු කේත මුද්‍රණය සහ තීරු කේත කියවීම (Bar Code Readers) සඳහා අවශ්‍ය උපකරණ හා ලිපිද්‍රව්‍ය මිලදී ගැනීමට කටයුතු කරමින් පවතී.

(ආ)	සමාලෝචිත වර්ෂය තුළදී ලැබී තිබුණු රු.426,000,000 ක ප්‍රාග්ධන ප්‍රදාන සම්බන්ධයෙන් ශ්‍රී ලංකා රාජ්‍ය අංශ ගිණුම්කරණ ප්‍රමිත 11 ප්‍රකාරව මූල්‍ය ප්‍රකාශනවල හඳුනාගැනීම හා මැනීම සිදුකර නොතිබුණි.	ඉදිරියේදී ශ්‍රී ලංකා රාජ්‍ය අංශ ගිණුම්කරණ ප්‍රමිත 11 අනුව ගිණුම් පවත්වාගෙන යාමට කටයුතු කරනු ලැබේ .	2022 වර්ෂයේ සිට මූල්‍ය ප්‍රකාශන ශ්‍රී ලංකා රාජ්‍ය අංශ ගිණුම්කරණ ප්‍රමිත 11 අනුව ගිණුම් පවත්වාගෙන යාමට කටයුතු කරනු ලැබේ.
(ඇ)	ශ්‍රී ලංකා රාජ්‍ය අංශ ගිණුම්කරණ ප්‍රමිත 20 හි 103 ඡේදය ප්‍රකාරව අස්පෘශ්‍ය වත්කම්වල ප්‍රයෝජනවත් ජීවිත කාලය සමාලෝචනය නොකිරීම හේතුවෙන් පිරිවැය රු.13,327,143 ක් වූ අස්පෘශ්‍ය වත්කම් සම්පූර්ණයෙන් ක්ෂය කර ඇතත් තවදුරටත් ප්‍රයෝජනයට ගනිමින් පැවතුණි. ඒ අනුව වූ ඇස්තමේන්තුගත දෝෂය ශ්‍රී ලංකා රාජ්‍ය අංශ ගිණුම්කරණ ප්‍රමිත 3 ප්‍රකාරව ප්‍රතිශෝධනය කිරීමට කටයුතු කර නොතිබුණි.	අ),ආ) ඉඩම් ගොඩනැගිලි ඇතුළු සියලුම ස්ථාවර වත්කම් භෞතිකව සත්‍යාපනය කර අගය කිරීම් කර පරිගණක ගත කර ස්ථාවර වත්කම් ලේඛනයක් පිළියෙළ කිරීම සඳහා මේ වන විට කටයුතු කරමින් පවතී.මෙම ස්ථාවර වත්කම් ලේඛනය පිළියෙල කල පසු මෙම විගණන විමසුම් අංක (අ) සහ (ආ) හි සඳහන් අඩුපාඩු සියල්ල ඉවත් කිරීමට හැකියාව පවතී. මේ වන විට ස්ථාවර වත්කම් ලේඛනය සකස් කිරීම සඳහා පහත පියවර ගෙන ඇත , * ස්ථාවර වත්කම් වලට අදාල සියලුම කේත ජනනය කිරීම * පරිගණක මධ්‍යස්ථානය හා කළමනාකරණ පීඨයෙහි ඇති ස්ථාවර වත්කම් ජනනය කළ කේතවලට අනුව ලැයිස්තු ගත කිරීම * තීරු කේත (Bar Cord) සකස් කිරීම සඳහා ස්ථාවර වත්කම් මෘදුකාංග පැකේජ සමාගම් සමග සාකච්ඡා කරමින් පවතී .	ස්ථාවර වත්කම් ගණනයේදී අවශ්‍ය වන තීරු කේත මුද්‍රණය සහ තීරු කේත කියවීම (Bar Code Readers) සඳහා අවශ්‍ය උපකරණ හා ලිපිද්‍රව්‍ය මිලදී ගැනීමට කටයුතු කරමින් පවතී.

(ඇ)	2021 දෙසැම්බර් 31 දිනට පිළියෙල කර තිබුණු මූල්‍ය තත්ත්ව ප්‍රකාශයට අනුව, එදිනට පාරිතෝෂික ප්‍රතිපාදනය රු.514,666,493 ක් වුවද, පාරිතෝෂික ගණනය කිරීමේ කේවල ශේෂ ලැයිස්තුවට අනුව එය රු.601,158,480 ක් විය. 2019 වර්ෂයේදී අධ්‍යයන කාර්ය මණ්ඩලය සඳහා අධ්‍යයන දීමනාව හා අනධ්‍යයන කාර්ය මණ්ඩලය සඳහා හිලව් දීමනාව ඇතුළත්කර පාරිතෝෂික ගණනයකර ගිණුම් තැබීමේදී සිදුව තිබුණු රු.86,491,987 ක ඌන වෙන්කිරීම 2021 දෙසැම්බර් 31 දින වන විටත් නිවැරදිකර නොතිබුණි.	පාරිතෝෂික ගණනය කිරීමේ දී කේවල ශේෂ ලැයිස්තු අනුව ශේෂය රු.601,158,480 ක් වුව ද මූල්‍ය ප්‍රකාශන අනුව එම ශේෂය රු.514,666,493 වීමෙන් වෙනස රු.86,491,987 ක් අඩුවෙන් දක්වා ඇත. 2019 වර්ෂයට අදාල ව පාරිතෝෂික ප්‍රතිපාදන වෙන් කිරීමේ දී අධ්‍යයන කාර්ය මණ්ඩලයට අධ්‍යයන දීමනාවත් අනධ්‍යයන/ අධ්‍යයන සහායක කාර්යමණ්ඩලයට 45% මාසික හිලව් දීමනාවත් සමඟ පාරිතෝෂික ප්‍රතිපාදන වෙන් කල යුතු විය. එහි දී පෙර වර්ෂවලට අදාලව ඉහත දීමනා ගණනයේ දී පොදු සංචිතයට ගැලපිය යුතු ප්‍රමාණය නිසි ලෙස ගිණුම් ගත නොවීමෙන් මෙම වෙනස ඇතිවී ඇත. එය ගැලපීමට ඉදිරියේදී කටයුතු කරනු ලැබේ.	අදාල නිවැරදි කිරීම් මේ වන වි කර ඇත.
(ඉ)	සමාලෝචිත වර්ෂය තුළදී ස්වයං උත්පාදක මූල්‍ය ක්‍රියාකාරම්වලින් ලැබී තිබුණු රු.73,414,154 ක් සමාලෝචිත වර්ෂයේ ආදායම් ලෙස හඳුනාගත යුතු වුවද, ඒ වෙනුවට ඉන් රු.36,425,658 ක්	ස්වයං උත්පාදක මූල්‍ය ක්‍රියාකාරකම් වලින් ලද අතිරික්ත ආදායම ඍජුවම අරමුදල් දායකත්වය අදාල අරමුදල් ගිණුම් වලට සටහන් කිරීම හේතුවෙන් මෙලෙස අදායම අඩුවෙන් පෙන්නුම් කරනු ලබන අතර ඉදිරියේදී එම අතිරික්ත ආදායම ස්කන්ධය වෙනස්වීමේ ප්‍රකාශය	2022 වර්ෂයේ සිට එම අතිරික්ත ආදායම ස්කන්ධය වෙනස්වීමේ ප්‍රකාශය තුලින් ගැලපීමට කටයුතු කරනු ලැබේ .

	පමණක් සමාලෝචිත වර්ෂයේ ආදායම් ලෙස හඳුනාගෙන තිබුණු අතර ඉතිරි රු.36,988,496 ක් සෘජුවම සංවර්ධන අරමුදල් ගිණුම්වලට බැර කර තිබුණි. ඒ හේතුවෙන් සමාලෝචිත වර්ෂයේ අතිරික්තය රු.36,988,496 කින් අඩුවෙන් දැක්වේ.	තුලින් ගැලපීමට කටයුතු කරනු ලැබේ .	
(ඊ)	මූලධන හා සැලසුම් අංශය විසින් විගණනය වෙත ඉදිරිපත්කර තිබුණු තොරතුරු අනුව සමාජීය විද්‍යා හා භාෂා පීඨ දේශන ශාලා සංකීර්ණය ඉදිකිරීම වෙනුවෙන් ඉංජිනේරුමය කාර්යයන් පිළිබඳ මධ්‍යම උපදේශක කාර්යාංශය වෙත 2021 දෙසැම්බර් 31 දින වන විට රු.20,860,844 ක් ගෙවිය යුතුව පැවතියද මූල්‍ය ප්‍රකාශන තුළ ඒ සඳහා ප්‍රතිපාදන සලසා නොතිබුණි.	සමාජීය විද්‍යා හා භාෂා පීඨ දේශන ශාලා සංකීර්ණය ඉදිකිරීම වෙනුවෙන් ඉංජිනේරුමය කාර්යයන් පිළිබඳව මධ්‍යම උපදේශන කාර්යාංශයට ගෙවීමට ඇති රු.16,426,065.00 ක් හා රැඳවුම් මුදල් රු 4,434,779.00ක් සඳහා අදාල බිල්පතක් මූල්‍ය ප්‍රකාශන සකසන අවස්ථාවේ දී මුදල් අංශය සතු නොවූ හෙයින් විවිධ ණය හිමියන් හා තැන්පතු සඳහා එම වටිනාකම් ඇතුලත් නොවී ඇත. එම බිල්පත අද දින වන විටත් මූලධන හා සැලසුම් අංශය හෝ මූල්‍ය අංශය වෙත ලැබී නොමැත. ඉදිරියේ දී මූලධන හා සැලසුම් අංශයෙන් අදාල විස්තර ලබා ගෙන අවශ්‍ය නිවැරදි කිරීම් සිදු කිරීමට අවශ්‍ය කටයුතු සිදු කරනු ඇත.	රජයේ විගණන අංශයේ ඉල්ලීම පරිදි ඉංජිනේරුමය කාර්යයන් පිළිබඳ මධ්‍යම උපදේශක කාර්යාංශය වෙතින් 2021 දෙසැම්බර් 31 දිනට ගෙවිය යුතු ශේෂය විමසා සිටියද මේ වන විටත් ඒ සඳහා පිළිතුරු නොලැබිණි. කෙසේ වුවද ,මූලධන හා සැලසුම් අංශය හා එකතුව ඉංජිනේරුමය කාර්යයන් පිළිබඳ මධ්‍යම උපදේශක කාර්යාංශය සමඟ සාකච්ඡා කර මේ සඳහා නිවැරදි ශේෂ තහවුරුවක් ලබා ගැනීමට කටයුතු කරමින් සිටී .

(උ)	2021 දෙසැම්බර් 31 දිනට පිළියෙල කර තිබුණු මූල්‍ය තත්ත්ව ප්‍රකාශයට අනුව, පීඨ ගොඩනැගිලි 03 ක් ඉදිකිරීම වෙනුවෙන් එදින වන විට ඉංජිනේරුමය කාර්යයන් පිළිබඳ මධ්‍යම උපදේශන කාර්යාංශය වෙත ගෙවිය යුතු මුදල රු.40,289,882 ක් වුවද, මූලධන හා සැලසුම් අංශය විසින් විගණනය සඳහා ඉදිරිපත් කර තිබුණු තොරතුරුවලට අනුව එම ව්‍යාපෘති සඳහා එම කාර්යාංශය වෙත කිසිදු මුදලක් ගෙවිය යුතු නොවේ. වෙනසට හේතු ඉදිරිපත් නොකෙරුණි.	කළමනාකාර පීඨ ගොඩනැගිල්ල, ව්‍යවහාරික විද්‍යා පීඨ ගොඩනැගිල්ල හා කෘෂි පීඨ ගොඩනැගිල්ල ඉදිකිරීම වෙනුවෙන් ඉංජිනේරුමය කාර්යයන් පිළිබඳ මධ්‍යම උපදේශන කාර්යාංශය වෙත ගෙවීමට ඇති මුදල මුල්‍ය ප්‍රකාශනයේ තුළ දක්වා ඇත්තේ මුදල් අංශය එදිනට පැවති දත්ත මත පදනම්ව වන අතර මූලධන හා සැලසුම් අංශයට එම ඉංජිනේරුමය කාර්යයන් පිළිබඳ මධ්‍යම උපදේශන කාර්යාංශය වෙතින් 2021.07.27 දින ලැබුණු ලිපියක් අනුව එම ව්‍යාපෘති සඳහා ගෙවිය යුතු ශේෂයන් ඇති බවට දක්වා නොමැත. මූලධන හා සැලසුම් අංශය සහ ඉංජිනේරුමය කාර්යයන් පිළිබඳ මධ්‍යම උපදේශන කාර්යාංශයෙන් විමසා එම මුදල ගෙවීමට නොමැති නම් ඉදිරියේදී අදාල නිවැරදි කිරීම් සිදු කිරීමට කටයුතු කරනු ලැබේ.	රජයේ විගණන අංශයේ ඉල්ලීම පරිදි ඉංජිනේරුමය කාර්යයන් පිළිබඳ මධ්‍යම උපදේශක කාර්යාංශය වෙතින් 2021 දෙසැම්බර් 31 දිනට ගෙවිය යුතු ශේෂය විමසා සිටියද මේ වන විටත් ඒ සඳහා පිළිතුරු නොලැබිණි. කෙසේ වුවද ,මූලධන හා සැලසුම් අංශය හා එකතුව ඉංජිනේරුමය කාර්යයන් පිළිබඳ මධ්‍යම උපදේශක කාර්යාංශය සමග සාකච්ඡා කර මේ සඳහා නිවැරදි ශේෂ තහවුරුවක් ලබා ගැනීමට කටයුතු කරමින් සිටී .
(ඌ)	සමාලෝචිත වර්ෂය තුළදී රු.47,851,166 ක් ගොඩනැගිලි ගිණුමෙන් ඉවත් කර ණයහිමි ගිණුමට හර කර තිබුණු නමුත් ඊට අදාළ ජ'නල් සටහන පිළියෙල කර නොතිබුණු බැවින් එම ගනුදෙනුව හඳුනාගැනීමට හා පරීක්ෂා කිරීමට	විගණකගේ විගණන විමසුම සම්බන්ධව නිරීක්ෂණය මෙසේය . මෙම ගොඩනැගිලි වටිනාකම ඉවත්කිරීම සඳහා ජ'නල් වවුචරයක් පිළියෙළ නොකර තිබුනද ගිණුම්කරණ පද්ධතිය තුල අනුමැතින්ට යටත්ව ගිණුම්තැබීම සිදුකර ඇති අතර එහි පිටපතක් මේ සමඟ යොමුකරනු ලැබේ.	ගිණුම්කරණ පද්ධතිය තුල පවතින ජ'නල් සටහනේ දෘඩ පිටපතක් ලබා ගෙන අදාල ජ'නල් වවුචරය මේ වන විට පිළියෙල කර ඇත.

	නොහැකි විය.		
(එ)	2021 දෙසැම්බර් 31 දිනට පිළියෙල කර තිබුණු මූල්‍ය තත්ත්ව ප්‍රකාශයට අනුව, ප්‍රධාන පුස්තකාල ගොඩනැගිල්ල ඉදිරිකිරීමේ කර්මාන්තයේ නොනිමි වැඩවල අගය රු.48,882,099 ක් වුවද, මූලධන හා සැලසුම් අංශය විසින් විගණනය සඳහා ඉදිරිපත් කර තිබුණු තොරතුරුවලට අනුව එදිනට නොනිමි වැඩවල අගය රු.75,503,800 ක් විය. වෙනස රු.26,621,701 ක් සඳහා හේතු ඉදිරිපත් නොකෙරුණි.	මූලධන හා සැලසුම් අංශය විසින් නොනිමි වැඩ වටිනාකම ලෙස ඒ ඒ ව්‍යාපෘතිය සිදු කරනු ලබන කොන්ත්‍රාත්කරුට කරන ලද ගෙවීම් පමණක් සඳහන්ව ඇති අතර මූල්‍ය ප්‍රකාශනය සඳහා ඇතුලත් කර ඇත්තේ අදාල ව්‍යාපෘතිය සඳහා දරන ලද සියලු වියදම් වේ.	ලබා දුන් පිළිතුරම අදාල වේ.
(ඒ)	කළමනාකරණ හා සමාජවිද්‍යා පීඨයේ ඉදිකිරීමක් වෙනුවෙන් 2019 වර්ෂයේදී ගෙවා තිබුණු රු.9,953,442 ක් නොනිමි වැඩ ගිණුමට හර කළ යුතුව තිබුණු නමුත් ඒ වෙනුවට ගොඩනැගිලි ගිණුමට හර කර තිබුණි. ඒ හේතුවෙන් 2021 දෙසැම්බර් 31 දිනට	මුදල් අංශය විසින් රු.9,953,442.00 ක වටිනාකමකින් යුතු ගෙවීම් කර ඇත. එවක වන විට එම පීඨ ඉදිකිරීම් භාවිතා කරන ලද බැවින් නොනිමි ගිණුමෙන් ගොඩනැගිලි ගිණුමට මාරු කර ඇත.	ලබා දුන් පිළිතුරම අදාල වේ.

	ගොඩනැගිලි ගිණුම ඊට සමාන අගයකින් වැඩියෙන් දක්වා තිබුණු අතර 2019, 2020 හා 2021 යන වර්ෂ 03 සඳහා ගොඩනැගිලි ක්ෂය රු.1,493,016 ක් වැඩියෙන් ගිණුම්ගත කර තිබුණි.		
(ඔ)	විශ්වවිද්‍යාල ප්‍රතිපාදන කොමිෂන් සභාව විසින් 2016 මාර්තු 01 දින නිකුත් කර තිබුණු අංක 4/2016 දරන චක්‍රලේඛයේ 5.5 ඡේදය ප්‍රකාරව විශ්වවිද්‍යාලයේ ස්වයං උත්පාදක මූල්‍ය ක්‍රියාකාරකම් සඳහා පිළියෙල කර තිබුණු ව්‍යාපෘති ගිණුම්, මූල්‍ය කාර්යසාධන ප්‍රකාශනයේ සටහනක් ලෙස හෙළිදරව් කර නොතිබුණි. තවද, යථෝක්ත චක්‍රලේඛයේ 5.5.2 ඡේදය ප්‍රකාරව වර්ෂය අවසානයේ අරමුදල් සඳහා දායකත්වය, ස්කන්ධය වෙනස්වීමේ ප්‍රකාශය හරහා මූල්‍ය කාර්යසාධන ප්‍රකාශනයේ සිට මූල්‍ය තත්ත්ව ප්‍රකාශනය වෙත	(i) ස්වයං උත්පාදක මූල්‍ය ක්‍රියාකාරකම් සඳහා පිළියෙල කරන ලද ව්‍යාපෘති ගිණුම් ඉදිරියේදී විශ්වවිද්‍යාලයේ ගිණුම් සමග ඇමුණුමක් ලෙස ඉදිරිපත් කිරීමට කටයුතු කරනු ලැබේ. (ii) විගණක විසින් පෙන්වා දෙන පරිදි ඉදිරියේදී ස්කන්ධ ප්‍රකාශනය හරහා මූල්‍ය තත්ත්ව ප්‍රකාශනය වෙත මාරු කිරීමට කටයුතු කරනු ලැබේ.	2022 වර්ෂයේ සිට මූල්‍ය ප්‍රකාශන 4/2016 දරන චක්‍රලේඛයට අනුව පිළියෙල කිරීමට කටයුතු කරනු ලැබේ.

	මාරුකිරීම් සිදුකළ යුතු වුවද එපරිදි කටයුතු කර නොතිබුණි.		
(ඕ)	2016 වර්ෂයේ සිට ඉදිරියට ගෙන එන පෞද්ගලික සමාගමක් වෙත ගෙවිය යුතු මුදල රු.1,647,000 ක් වුවද, සැපයුම් අංශය විසින් විගණනය සඳහා ඉදිරිපත් කර තිබුණු තොරතුරුවලට අනුව එවැනි ගෙවීමක් පවතින බව සනාථ නොවීය.	2016 උපචිත ප්‍රාග්ධන වියදම් තුල ඇතුලත් පෞද්ගලික සමාගමක් වෙත ගෙවිය යුතු රු. 1,647,000.00 ක ග්ධන වියදම ගෙවීමට මෙතෙක් ප්‍රා අංශය වෙත ලැබී වවුවර මුල්‍ය නොමැති අතර උපචිත වියදම්වලින් ඉවත් කල යුතු බවද මූල්‍ය අංශය වෙත දන්වා නොමැත. ඉදිරියේදී අදාළ අංශය සමඟ මේ පිළිබඳව සොයා බලා නිවැරදි කිරීමට කටයුතු කරනු ලැබේ.	මේ සම්බන්ධව වැඩිදුර තොරතුරු සොයා බැලීම සිදු කරනු ලබන අතර ඉන් අනතුරුව ඉදිරියේදී අදාල නිවැරදි කිරීම් සිදු කරනු ලැබේ.
(ක)	2021 දෙසැම්බර් 31 දිනට පිළියෙල කර තිබුණු මූල්‍ය තත්ත්ව ප්‍රකාශයට අනුව ක්‍රීඩාපිටිය, භූවිඥාපන පීඨය හා පිරිමි නේවාසිකාගාරය ඉදිකිරීම වෙනුවෙන් එදින වන විට ඉංජිනේරුමය කාර්යයන් පිළිබඳ මධ්‍යම උපදේශන කාර්යාංශය වෙත ගෙවිය යුතු ශේෂය හා මූලධන හා සැලසුම් අංශය විසින් විගණනය සඳහා ඉදිරිපත් කරන ලද තොරතුරු අනුව ගෙවිය යුතු ශේෂය අතර රු.6,452,677 ක වෙනසක් පැවතුණු නමුත් එම වෙනසට හේතු ඉදිරිපත්	ක්‍රීඩා පිටිය ඉදි කිරීම , භූ විඥාපන පීඨය ඉදිකිරීම හා පිරිමි නේවාසිකාගාරය ඉදිකිරීම වෙනුවෙන් පිළිබඳ ඉංජිනේරුමය කාර්යයන් ම උපදේශන කාර්යාංශය වෙත මධ්‍ය කාශනය ප්‍රගෙවීමට ඇති මුදල මූල්‍ය තුළ දක්වා ඇත්තේ මුදල් අංශය එදිනට පැවති දත්ත මත පදනම්ව වන අතර මූලධන හා සැලසුම් අංශයට එම ඉංජිනේරුමය කාර්යයන් පිළිබඳ මධ්‍යම උපදේශන කාර්යාංශය වෙතින් 2021.07.27දින ලැබුණු යාපෘති සඳහා ලිපියක් අනුව එම ව් ගෙවිය යුතු ශේෂයන් දක්වා ඇත. . මූලධන හා සැලසුම් අංශය සහ ඉංජිනේරුමය කාර්යයන් පිළිබඳ මධ්‍යම උපදේශන කාර්යාංශයෙන් විමසා එම වෙනසට අදාල නිවැරදි	රජයේ විගණන අංශයේ ඉල්ලීම පරිදි ඉංජිනේරුමය කාර්යයන් පිළිබඳ මධ්‍යම උපදේශක කාර්යාංශය වෙතින් 2021 දෙසැම්බර් 31 දිනට ගෙවිය යුතු ශේෂය විමසා සිටියද මේ වන විටත් ඒ සඳහා පිළිතුරු නොලැබිණි. කෙසේ වුවද , මූලධන හා සැලසුම් අංශය හා එකතුව ඉංජිනේරුමය කාර්යයන් පිළිබඳ මධ්‍යම උපදේශක කාර්යාංශය සමඟ සාකච්ඡා කර මේ සඳහා නිවැරදි ශේෂ තහවුරුවක් ලබා ගැනීමට කටයුතු කරමින් සිටී .

	නොකෙරුණි.	කිරීම් සිදු කිරීමට ඉදිරියේ දී කටයුතු කරනු ලැබේ.	
2.2.2 (අ)	1971 අංක 38 දරන මුදල් පනතේ 11 වන වගන්තිය හා 2003 ජූනි 02 දිනැති අංක පීඊඩී/12 දරන රාජ්‍ය ව්‍යාපාර අධ්‍යක්ෂ ජනරාල්ගේ චක්‍රලේඛයේ 8.2.2 ඡේදය මුදල් අමාත්‍යවරයාගේ අනුමැතියට යටත්ව ආයතනයේ ඇති අතිරික්ත මුදල් ආයෝජනය කළ හැකි වුවද, එවැනි අනුමැතියකින් තොරව සමාලෝචිත වර්ෂය තුළදී රු.116,660,274 ක් ස්ථාවර තැන්පතු 08 ක ආයෝජනය කර තිබුණි.	ඉහත විගණන විමසුමෙහි සඳහන් පරිදි ස්ථාවර තැන්පතුවල ආයෝජනය කර ඇති රු. 116,660,274.00 ක මුදල, විශ්වවිද්‍යාලය සතු අතිරික්ත අරමුදල් නොවන අතර විශ්වවිද්‍යාල ප්‍රතිපාදන කොමිෂන් සභා අභ්‍යන්තර විගණන චක්‍රලේඛ 02/2019 ට අනුව කටයුතු කර ඇත . මෙම අරමුදල් විශ්වවිද්‍යාලීය මුදල් කමිටුව හා පාලක සභා අනුමැතිය සහිතව ස්ථාවර තැන්පතුවල තාවකාලික පදනම මත ආයෝජනය කර ඇත .	මුදල් රෙගුලාසිවලට අනුකූලව කටයුතු කර ඇත.
(ආ) (i)	මුදල් රෙගුලාසි 371(5) නිකුත් කරන තත්ත්කාර්ය අතුරු අග්‍රිම අදාළ කාර්යය නිමකළ වහාම පියවිය යුතු වුවද, 2016 වර්ෂයේ සිට 2021 වර්ෂය දක්වා අවස්ථා 32 කදී නිලධාරීන් 23 ක් හා ආයතන 06 ක් වෙත නිකුත් කර තිබුණු ව්‍යාපෘති, පුනරාවර්තන, මූලධන සහ පර්යේෂණ අත්තිකාරම් රු.6,743,084 ක් 2021 දෙසැම්බර් 31 දින වන විටද	වාචිකව සහා ලිඛිතව අත්තිකාරම් ලබාගත් පාර්ශවයන් දැනුවත් කලද පියවීම් කර නොමැත. මෙම වර්ෂයේ සිට අත්තිකාරම් නිකුත් කිරීමේදී නොපියවා සිටියහොත් අත්තිකාරම් ලබා ගන්න පුද්ගලයාගේ වේතනයෙන් අයකර ගැනීමේ සහතිකයක් අත්තිකාරම් ඉල්ලීමේ අයදුම් පත්‍රය සමග ලබා ගන්නා අතර ඒ අනුව ඉදිරියේදී එසේ අත්තිකාරම් නොපියවා සිටින අත්තිකාරම් ලබාගත් පුද්ගලයාගේ වේතනයෙන් අදාල මුදල පියවා ගැනීමට කටයුතු	2021 දෙසැම්බර් 31න් අවසන් වර්ෂය සඳහා මේ වන විටත් නොපියවා ඇති අත්තිකාරම් පහත පරිදි වන අතර, අදාල පියවීම් සිදු කරන ලෙස අදාල පාර්ශවයන් දැනුවත් කර ඇත. විස්තරය | නොපියවූ අත්තිකාරම් ප්‍රමාණය

	පියවා නොතිබුණි.	කරනු ලැබේ.	<table><tr><td></td><td></td></tr><tr><td>මූලධන අත්තිකාරම්</td><td>01</td></tr><tr><td>පුනරාවර්තන අත්තිකාරම්</td><td>03</td></tr><tr><td>ව්‍යාපෘති අත්තිකාරම්</td><td>06</td></tr><tr><td>පර්යේෂණ අත්තිකාරම්</td><td>06</td></tr></table>
(ii)	මුදල් රෙගුලාසි 571 2016 වර්ෂයේ සිට 2019 වර්ෂය දක්වා වූ කාලපරිච්ඡේදයට අදාළ එකතුව රු.16,686,382 ක් වූ රැඳවුම් මුදල් අදාළ පාර්ශව විමසා රජයේ ආදායමට බැර කර නොතිබුණි.	විගණක විසින් පෙන්වා දෙන විගණක විමසුමට අදාල නිරීක්ෂණයන් මෙසේය. මු.රෙ 570 (C) අනුව වසර දෙකකට වඩා පැරණි අනෙකුත් සියලුම තැන්පතු නියාදනය කල යුතු වුවද රැඳවුම් මුදල් යනු එලෙස තැන්පත් කරන ලද මුදල් නොවන අතර විශ්ව විද්‍යාලය මගින් ස්ථාවර වත්කම් මිලදී ගැනීමේදී ඒ සඳහා ගෙවනු ලබන මුදලින් රදවා ගනු ලබන මුදල් වන අතර අදාල පාර්ෂවයන්ට නැවත ගෙවීමට විශ්වවිද්‍යාලය බැදී සිටී.	අදාල රැඳවුම් මුදල් සම්බන්ධව අදාල පාර්ශව වලින් විමසීම් කිරීම් කර ඇති අතර ඔවුන්ගෙන් ලැබෙන පිළිතුරු මත පදනම්ව අවශ්‍ය ක්‍රියාමාර්ග ගැනීම ඉදිරියේදී සිදු කරනු ලැබේ.
(ඇ)	විශ්වවිද්‍යාල ප්‍රතිපාදන කොමිෂන් සභාව සහ උසස් අධ්‍යාපන ආයතන සඳහා වූ ආයතන සංග්‍රහයේ V වැනි පරිච්ඡේදයේ 7 ඡේදය 2000 වර්ෂයේ සිට 2017	2021.12.31 දින වන විට බැඳුම්කර කඩ කිරීම හේතුවෙන් නිලධාරීන් 11 දෙනෙකුගෙන් අය කර ගත යුතුව තිබූ රු. 50,716,466.79 ක මුදල අද දින වන විට රු. 50,516,466.79 ක් (ඒ.ඒ. රොද්‍රිගු මියගෙන් රු. 200,000.00 ක	2021.12.31 දින වන විට බැඳුම්කර කඩ කිරීම හේතුවෙන් නිලධාරීන් 11 දෙනෙකුගෙන් අය කර ගත යුතුව තිබූ රු. **50,716,466.79** ක මුදල අද

	වර්ෂය දක්වා වූ කාලපරිච්ඡේදය තුළදී අධ්‍යයන නිවාඩු ලබා විදේශගතවී තිබුණු නිලධාරීන් 11 දෙනෙකුගෙන් බැඳුම්කර කඩකිරීම හේතුවෙන් අයකරගත යුතු රු.50,516,467 ක් 2022 මාර්තු 31 දින වන විටත් අයකර ගැනීමට අපොහොසත්වී තිබුණි.	මුදල විශ්වවිද්‍යාලය වෙත ගෙවීම පරිදි) දක්වා අඩු වී ඇත. උක්ත වාර්තාවේ සඳහන් වන තිදෙනෙකුගෙන් (ආචාර්ය ජී.ඩබ්.එල්. ජයවර්ධන මහතා, වයි.එම්.පී.එම්.පී. ඉළුක්පිටිය මහතා සහ කේ.බී.ඩී.පී. සමරජීව මහතා) අය විය යුතුව තිබෙන රු. 28,638,301.91 ක මුදල වාරික වශයෙන් ගෙවීමට එකඟ වී නොමැති බැවින්, නීතිමය පියවර ගැනීම සඳහා සියලු ලිපි ලේඛන නීතිපති දෙපාර්තමේන්තුව වෙත යොමු කර ඇත.	දින වන විට රු. **48,281,040.23** (ඒ.ඒ. රොද්‍රිගු මිය විසින් 2022.01.27 රු. 200,000.00 හා 2022.07.30 රු. 103,104.65 ක මුදල ද පසුව අනාවරණය වූ 2015.11.02 දිනැතිව ගෙවා ඇති රු. 10,170.00 ක මුදල සහ වී.කේ.ජී. විතාන මියගේ 2022.04.22 දින අර්ථ සාධක අරමුදලින් අය කර ගෙන ඇති රු. 2,122,151.91 ක මුදල ද ඇතුලුව) දක්වා අඩු වී ඇත. විස්තර ‘‘ඇමුණුම් අංක 01 ’’ හි පරිදිය. ඒ අනුව, බැඳුම්කර කඩ කිරීම හේතුවෙන් නිලධාරීන් 11 දෙනෙකුගෙන් අය කර ගත යුතුව තිබූ සම්පූර්ණ මුදල වන රු.**66,124,113.27**මුදලින් රු. **17,843,073.04** මුදල අය කරගත් පසු අද දින වන විට ඉහත ශේෂය අයකර ගත යුතුව ඇත. උක්ත වාර්තාවේ සඳහන් වන තිදෙනෙකුගෙන් (ආචාර්ය ජී.ඩබ්.එල්. ජයවර්ධන මහතා, වයි.එම්.පී.එම්.පී. ඉළුක්පිටිය

			මහතා සහ කේ.බී.ඩී.පී. සමරජීව මහතා) අය විය යුතුව තිබෙන රු. 28,638,301.91 ක මුදල නොගෙවන බැවින්, නීතිමය පියවර ගැනීම සඳහා සියලු ලිපි ලේඛන නීතිපති දෙපාර්තමේන්තුව වෙත යොමු කර ඇත. තවද, වාරික වශයෙන් ගෙවීමට එකඟ වී ඇති ඒ.ඒ. රොද්‍රිගෝ මියගෙන් රු. 4,140.00 ක මුදලක් අය කර ගත යුතුව ඇති අතර ඇයගේ ඉතිරි මුදල වන රු. 630,954.59 අර්ථ සාධක අරමුදලින් අය කර ගැනීමට කටයුතු සිදු කරමින් පවති. ඉහත නිලධාරීන් 11 දෙනා අතරින් එම්. ඩී. එම්. එල්.ඩී.කේ.යටවර මිය, කේ.ඒ.කුමුදුනී මිය හා ඩබ්.එම්.ඩී. ප්‍රියදර්ශනී මිය යන තිදෙනාගෙන් බැඳුම්කර කඩ කිරීම මත අය විය යුතු මුදල වන රු. 19,007,643.73 සඳහා නඩු කටයුතු සිදු වෙමින් පවති.
2.2.4 (අ)	විශ්වවිද්‍යාලයේ කාර්යය මණ්ඩලය සඳහා නිවාස	ලංසු ලේඛණවල ඇතුලත් මිල යෝජනාවෙහි 3.6 යටතේ මීටර් 2000	මේ සම්බන්ධව නැවත සලකා බලමින් පවතින

	සංකීර්ණයක් ඉදිකිරීමේ ව්‍යාපෘතිය, නිර්මාණය කිරීමේ සහ ඉදිකිරීමේ (Design & Built) පදනම මත එකතු කළ අගය මත බදු රහිත රු.355,715,000 ක කොන්ත්‍රාත් වටිනාකමකට 2017 ඔක්තෝබර් 30 දින ඉදිකිරීම් සමාගමක් වෙත පවරා තිබුණි. ලංසු ලේඛනවල අභ්‍යන්තර මාර්ග පද්ධතිය හා ආරක්ෂිත වැට පිළිබඳ අවශ්‍යතාව අධි ඇස්තමේන්තු කර තිබීම හා තාක්ෂණික ඇගයීම් කමිටුව විසින් එම අයිතම පිළිබඳ නිසි ඇගයීමක් සිදුකර නොතිබීම, ප්‍රසම්පාදනය පිරිනමා ගිවිසුම් අත්සන් කිරීමෙන් පසු පිරිවැය පිළිබඳ නොසලකා සැලසුම් සංශෝධනය කර තිබීම ආදී කරුණු හේතුවෙන් විශ්වවිද්‍යාලයට දළ වශයෙන් රු.20,116,000 ක අලාභයක් සිදුව තිබුණි	දිගට වැට සහ ගේට්ටුව තැනීම සඳහා රු. 11,525,000.00 පිරිවැයක් දක්වා තිබේ. භූමිය වටා ඉදිකර තිබූ වැටෙහි දිග ප්‍රමාණය අනුව වැඩිපුර සිදු වී ඇති ගෙවීම් ගණනය කර කොන්ත්‍රාත්කරුගෙන් අයකර ගනු ලැබේ. ලංසු ලේඛණයෙහි මිල ඉදිරිපත් කිරීම් යෝජනාවල අභ්‍යන්තර මාර්ග පද්ධතිය සැකසීමට හා ඊට අදාල අනෙකුත් කරුණු සඳහා රු. 23,500,000.00 මිල ඉදිරිපත් කිරීමක් කර තිබේ. එම මිල උපලේඛණයෙහි මාර්ගවල නිශ්චිත දුර ප්‍රමාණයක් දක්වා නැත. එමෙන්ම ලංසු ලේඛණවල අයිතම 2.1 යටතේ ප්‍රධාන සැලැස්මක් සකස්කල යුතු බවට ලංසුකරුට උපදෙස් දී ඇත. ඒ අනුව කලින් ඉංජිනේරුමය කාර්යයන් පිළිබඳ මධ්‍යම උපදේශක කාර්යාංශය සකස් කල මාර්ග සැකසුම් නව අවශ්‍යතාවයන්ට අනුකූල පරිදි සංශෝධනය කර තිබේ. මෙම සංශෝධන වලට අනුකූලව සම්පූර්ණ මාර්ග පද්ධතිය සඳහා ලංසුකරු විසින් රු.23,500,000.00 ක් ඉදිරිපත් කර ඇත. එම මිල ගෙවීමේදී මාර්ගවල දුර ප්‍රමාණය ගණනය කිරීමක් මිල උපලේඛණය අනුව අවශ්‍ය නොවේ. එබැවින් එම මුළු මුදල කොන්ත්‍රාත්කරුට ගෙවා තිබේ. මාර්ගයේ මීටර් 2850 දිග කොන්ක්‍රීට්	අතර නැවතත් නියමිත දුර ප්‍රමාණයන් මැනබලා කොන්ත්‍රාත්කරුට ගෙවිය යුතුව පවතින රු. 10,000,000.00 න් නොනිමි වැඩ සඳහා අයකර ගැනීමට කටයුතු යොදමින් පවතී.

		කාණු තැනීමක් සඳහන් නොවේ. මුළු ව්‍යාපෘතිය තුලට එනම් මාර්ග දෙපස හා නිවාස භූමියෙහි පස් කාණු කැපීමක් ලංසු ලේඛණ වල සඳහන් වේ. එහිද නිශ්චිත දිග පරිමාවක් අනුව කොන්ක්‍රීට් කාණුව ඉදි කල යුතු යැයි සඳහන් නොවේ. කෙසේ වෙතත් ප්‍රධාන මාර්ග කොටසෙහි එක් පසෙක ලංසු ලේඛණවල සඳහන් පරිදි කොන්ක්‍රීට් කාණුව ඉදිකර තිබේ.	
(ආ)	නව පුස්තකාල ගොඩනැගිල්ල ඉදිකිරීමේ I අදියර, එකතු කළ අගය මත බදු රහිත රු.315,051,433 ක කොන්ත්‍රාත් වටිනාකමක් සහිතව මාස 24 ක් තුළ වැඩ අවසන් කිරීමේ කොන්දේසිය මත 2018 ජනවාරි 30 දින කොන්ත්‍රාත්කරුවෙකු වෙත ප්‍රදානය කර තිබුණි. වැඩ ආරම්භ කිරීමේ අත්තිකාරම් ලෙස රු.63,010,286 ක් ගෙවා තිබුණු අතර අත්තිකාරම් ඇපකරය 2020 පෙබරවාරි 07 දින කල් ඉකුත්වී තිබුණි. නමුත් එහි කාලය දීර්ඝ කර ගැනීමට කටයුතු කර නොතිබුණි. ඒ අතරතුර කොන්ත්‍රාත්කරු	උපකොන්ත්‍රාත්කරු විසින් කරන ලද ඉදිකිරීම් සම්බන්ධයෙන් 2021.07.31 දින රු. 23,750,499.63 ක් වටිනා බිල්පතක් ඉදිරිපත් කරන ලද අතර එම බිල්පත අදාළ ආයතනය විසින් කාර්යසාධන ඇපකරයක් ඉදිරිපත් කරන තෙක් නොගෙවීමට පාලක සභාව විසින් තීරණය කර ඇත. එසේම එම කාර්යසාධන ඇපකරය 2021.12.01 දිනට හෝ ඉන් පෙර ලබා දෙන ලෙසත් එසේ ලබා දුනහොත් අදාළ බිල්පත්‍රයෙන් 50 % කට අදාල මුදල් ගෙවීමටත් ඉතිරි මුදල අත්තිකාරම් ඇපකරය (Mobilization Advance Bond) සඳහා අය විය යුතු මුදල අයකර ගැනීමටත් පාලක සභාව තීරණය කර ඇත. ඉදිරියේදී ඉදිරිපත් කරන බිල්පත්‍රවලින් 50% ක ප්‍රමාණයක් කපා ගනිමින් අත්තිකාරම් ඇපකරය (Mobilization Advance) සම්පූර්ණ	ප්‍රධාන කොන්ත්‍රාත්කරුගේ මූල්‍ය ගැටලු හේතුවෙන් උප කොන්ත්‍රාත්කරුට ඇපකර පහසුකම් ලබා ගැනිමට නොහැකි වූ බවට කරුණු දක්වමින් උප කොන්ත්‍රාත්කරු විසින් ලිඛිතව කරුණු ඉදිරිපත් කරන ලද අතර පසුව අවස්ථා දෙකක දී රු. 15,000,000.00 ක කාර්යසාධන ඇපකර ඉදිරිපත් කරන ලදී. කොන්ත්‍රාත්කරු විසින් කාලය දීර්ඝ කිරීම සඳහා කරන ලද ඉල්ලීම සලකා බලමින් විශ්වවිද්‍යාලීය පාලක සභාව සහ උසස් අධ්‍යාපන අමාත්‍යාංශය විසින් අවශ්‍ය අනුමැතීන්

	ඉදිකිරීම අතහැර දමා තිබුණු අතර වැඩ ඉංජිනේරු විසින් අවසන්වරට සහතික කර තිබුණු කළ වැඩ වටිනාකම රු.43,058,226 ක් විය. වැඩ ආරම්භ කිරීමේ අත්තිකාරම් හා කළ වැඩ වටිනාකම වශයෙන් රු.83,010,286 ක් කොන්ත්‍රාත්කරු වෙත ගෙවා තිබුණු බැවින් කොන්ත්‍රාත්කරුගෙන් ආපසු අයකළ යුතු මුදල රු.39,952,060 ක් විය. සමාලෝචිත වර්ෂය තුළදී රු.15,752,572 ක කාර්යසාධන බැඳුම්කරය මුදල් කර විශ්වවිද්‍යාලයේ පුනරාවර්තන වියදම් සඳහා වැයකර තිබුණි. කොන්ත්‍රාත්කරුගේ ඉල්ලීම මත හා ප්‍රසම්පාදන කමිටු අනුමැතියකින් තොරව 2021 පෙබරවාරි 01 දින උප කොන්ත්‍රාත්කරුවකු සමඟ ත්‍රෛපාර්ශවීය ගිවිසුමකට එළඹ තිබුණු අතර එම ගිවිසුම අනුව 2022 පෙබරවාරි 24 දිනට පෙර වැඩ අවසන් කළ යුතු විය. නව ගිවිසුම අත්සන්	කර ගන්නා බැව්ද උපකොන්ත්‍රාත්කරුට දන්වා ඇති අතර කාර්යසාධන ඇපකරය ඉහත දිනය වන විට ලබා නොදුනහොත් අදාළ පාර්ශවයන් සමඟ නීතිමය කටයුතු කිරීමට පාලක සභාව තීරණය කර ඇත.	ලබා දී ඇත.

	කර තිබුණු දිනයේ සිට දින 07 ක් ඇතුළත උප කොන්ත්‍රාත්කරු විසින් ඉදිරිපත් කළ යුතු රු.53,442,615 ක අත්තිකාරම් බැඳුම්කරය ඉදිරිපත් කිරීම පැහැර හැර තිබියදී හා රු.15,752,572 ක කාර්යය සාධන බැඳුම්කරය ඉදිරිපත් කිරීම 2022 මාර්තු 24 දින දක්වා ප්‍රමාද කර තිබියදී ඒ සම්බන්ධයෙන් කටයුතු නොකර කොන්ත්‍රාත් කාලය 2023 ජනවාරි 23 දින දක්වා දීර්ඝ කිරීමට නිර්දේශ කර තිබුණි.		
(ඇ)	2016 ජුනි මාසයේදී රු.15,964,000 ක් වැයකර මිලදී ගෙන තිබුණු Desktop පරිගණක යන්ත්‍ර 130 ක් නියමිත පිරිවිතරවලට අනුකූල නොවීම සම්බන්ධයෙන් පරීක්ෂා කිරීම සඳහා 2018 පෙබරවාරි මාසයේදී ත්‍රිපුද්ගල පරීක්ෂණ මණ්ඩලයක් පත්කර තිබුණි. 2018 මැයි 19 දිනැති පරීක්ෂණ මණ්ඩල වාර්තාව අනුව සමස්ථ ප්‍රසම්පාදන ක්‍රියාවලිය තුළ	මෙහිදී රැඳවුම් මුදල් නිදහස් කර ඇත්තේ කමිටු තීරණය මත වේ. 2022.01.24 දින පැවති 280 වෙනි පාලක සභා තීරණය අනුව අදාල අනෙකුත් ක්‍රියාමාර්ග ගෙන ඇත. ඒ අනුව පරිපාලන හා මූල්‍ය රෙගුලාසි පිළිබඳව පරිපාලන කාර්ය මණ්ඩලය දැනුවත් කිරීමේ දෙදින වැඩමුළුවක් ද, ප්‍රසම්පාදන ක්‍රියාවලිය පිළිබඳ අධ්‍යයන හා අනධ්‍යයන කාර්ය මණ්ඩලය දැනුවත් කිරීමේ වැඩසටහනක් 2021/12/21 දින ද පවත්වා ඇත. තවද පුහුණු අවශ්‍යතා පිළිබඳ අධ්‍යයනය කර අවශ්‍ය පුහුණු වැඩසටහන් ඉදිරියේදී ක්‍රියාත්මක	ලබා දුන් පිළිතුරම අදාල වේ.

	වගකීම් විරහිත ලෙස කටයුතු කර තිබුණු නිලධාරීන්ට එරෙහිව විනයානුකූලව කටයුතු කළ යුතු බව නිර්දේශ කර තිබුණු නමුත් 2022 අප්‍රේල් 30 දින වන විටත් විනයානුකූල ක්‍රියාමාර්ග ආරම්භ කර නොතිබුණු අතර 2018 ජුනි 21 දින රු.1,596,400 ක් වූ රැඳවුම් මුදල්ද කොන්ත්‍රාත්කරු වෙත නිදහස් කර තිබුණි	කිරීමට සැලසුම් කරමින් පවතී.	
(ඇ)	දෙපාර්තමේන්තු ප්‍රසම්පාදන කමිටුවේ අධිකාරි සීමාව ඉක්මවා තිබීම හේතුවෙන්, ප්‍රසම්පාදනය කොටස් හතරකට වෙන්කර දෙපාර්තමේන්තු ප්‍රසම්පාදන කමිටු නිර්දේශය මත රු.34,123,169 ක් වැය කර වෛද්‍ය පීඨයට විද්‍යාගාර උපකරණ මිලදී ගෙන තිබුණි. තවද, Desktop පරිගණක 172 ක් කොටස් 5 කට හා Laptop පරිගණක 76 ක් කොටස් 3 කට වෙන්කර දෙපාර්තමේන්තු ප්‍රසම්පාදන කමිටු නිර්දේශය මත	එක් එක් පීඨවල ඉල්ලීම පරිදි 2021 වර්ෂයේ ප්‍රසම්පාදන සැලැස්ම පොදුවේ රුපියල් මිලියන 22.9 විද්‍යාගාර උපකරණ සඳහා වෙන් කර සකස් කර ඇත. ඊට අමතරව අධ්‍යාපන අමාත්‍යාංශයේ අනුමැතියකට අනුව වෛද්‍ය පීඨය සඳහා රුපියල් මිලියන 75 අනුමත වී ඇත. වෛද්‍ය පීඨය සඳහා ලබා දී ඇති රුපියල් මිලියන 75 විශ්වවිද්‍යාල ප්‍රසම්පාදන සැලැස්මට ඇතුලත් නොකරන ලද අතර එය උසස් අධ්‍යාපන අමාත්‍යාංශය විසින් ලබා දෙන ප්‍රාග්ධන ප්‍රතිපාදනයකි. ප්‍රසම්පාදන ක්‍රියාවලිය සම්පූර්ණ කර දීම පමණක් සැපයුම් අංශය මගින් සිදු කරන ලදී . Desktop	ලබා දුන් පිළිතුරම අදාල වේ.

	රු.44,983,730 ක් වැයකර එම පරිගණක මිලදීගෙන තිබුණි.	2019 වරෂයේ සිට ලබා දෙන ලද ප්‍රාග්ධන ප්‍රමාණවත් නොවීම, විශ්වවිද්‍යාලයට ඇතුළත් කරන ශිෂ්‍ය සංඛ්‍යාව වැඩි වීම ආදි කරුණු මත ප්‍රාග්ධන උපකරණ වල අඩුවක් පැවති ඇති අතර ප්‍රසම්පාදනය නිසියාකාරව සිදුකර ගැනිමට නොහැකි වූයේ රටේ පවතින වසංගත තත්ත්වය මතය. මෙහිදි 2021 වර්ෂයේ ප්‍රසම්පාදන සැලැස්ම ක්‍රියාත්මක කරන අතරතුර ව්‍යවහාරික විද්‍යාපීඨයේ විශේෂ ඉල්ලීම මත වැඩිපුර පරිගණක සංඛ්‍යාවක් මිලදී ගැනිමට කටයුතු කරන ලදී. මෙහිදී විශේෂයෙන් ම විශ්වවිද්‍යාලය වෙත සාමාන්‍ය ක්‍රමයට ඇතුළත් කරන සිසුන් සංඛ්‍යාවට වඩා විශාල ශිෂ්‍ය සංඛ්‍යාවක් ඇතුළත් කිරීමට කටයුතු සම්පාදනය වී ඇත. (Additional Intake) එම සිසුන් වැඩිවීමත් සමග පැන නගින පහසුකම් සැලසීමේ අවශ්‍යතාවය මත වැඩිපුර පරිඝණක සංඛ්‍යාවක් මිලදී ගැනීමට කටයුතු කරන ලදී. දැනට පීඨවල පවතින පරිගණක දීර්ඝ කාලීනව පරිහරණය කරන පරිගණක වන අතර මේවා නූතන අවශ්‍යතාවයන්ට ගලපා ගැනීමේදී නොයෙකුත් තාක්ෂණික ගැටළු පැන නගී. ඉහත කරුණු සියල්ල සැලකිල්ලට ගෙන ඉහත	

		ප්‍රසම්පාදන සැලසුම් කරන ලදී. laptop 2019 වර්ෂයේ සිට ලබා දෙන ලද ප්‍රාග්ධන ප්‍රමාණවත් නොවීම, විශ්වවිද්‍යාලයට ඇතුළත් කරන ශිෂ්‍ය සංඛ්‍යාව වැඩි වීම ආදි කරුණු මත ප්‍රාග්ධන උපකරණ වල අඩුවක් පැවති ඇති අතර ප්‍රසම්පාදනය නිසියාකාරව සිදුකර ගැනීමට නොහැකි වූයේ රටේ පවතින වසංගත තත්ත්වය මතය. මෙහිදි විශේෂයෙන් ම විශ්වවිද්‍යාලය වෙත සාමාන්‍ය ක්‍රමයට ඇතුළත් කරන සිසුන් සංඛ්‍යාවට වඩා විශාල ශිෂ්‍ය සංඛ්‍යාවක් ඇතුළත් කිරීමට කටයුතු සම්පාදනය වී ඇත. (Additional Intake) එම සිසුන් වැඩිවීමත් සමග පැන නගින පහසුකම් සැලසීමේ අවශ්‍යතාවය මත වැඩිපුර ලැප්ටොප් පරිගණක සංඛ්‍යාවක් මිලදී ගැනීමට කටයුතු කරන ලදී. දැනට පීඨවල පවතින ලැප්ටොප් පරිගණක දීර්ඝ කාලීනව පරිහරණය කරන ලැප්ටොප් පරිගණක වන අතර මේවා නූතන අවශ්‍යතාවයන්ට ගලපා ගැනීමේදී නොයෙකුත් තාක්ෂණික ගැටළු පැන නගී. මෙහිදී 2021 වර්ෂයේ ප්‍රසම්පාදන සැලැස්ම ක්‍රියාත්මක කරන අතරතුර සමාජ විද්‍යා පීඨයේ විශේෂ ඉල්ලීම මත ලැප්ටොප් පරිගණක 10ක් හා	

		කළමනාකරණ පීඨයේ ඉල්ලීම මත පරිගණක 03 ක් පමණක් අමතරව මිල දී ගත් අතර , 2022.02.01 දින නැවත ඇණවුම් කර ඇත්තේ 2022 වර්ෂයට අදාල ප්‍රසම්පාදන වලට අයත් ලැප්ටොප් පරිගණක වේ. එම නිසා 2022.02.01 නැවත ඇණවුම 2021 වර්ෂයට අදාල කර ගත නොහැකි අතර මෙය රටේ පවතින තත්ත්වය සැලකිල්ලට ගෙන 2022 ප්‍රසම්පාදන යටතේ අනුමත මුදලින් ගෙවීම සඳහා ඇතුළත් කර ඇත. රට තුළ පවතින තත්ත්වය හා විශේෂ අත්‍යවශ්‍යතා මත භාණ්ඩ මිල ගැනීමට මුදල් කමිටු අනුමැතිය ලැබී ඇත.	
2.3 (අ)	පශ්චාත් උපාධි සුදුසුකම් සම්පූර්ණ කිරීම සඳහා වැටුප් සහිත අධ්‍යයන නිවාඩු ලබා 2012 වර්ෂයේ සිට 2017 වර්ෂය දක්වා කාලපරිච්ඡේදය තුළ විදේශගත වූ නිලධාරීන් 05 දෙනෙකු අධ්‍යයන කටයුතු අවසන් නොකර නැවත සේවයට වාර්තාකර තිබුණු අතර, 2022 පෙබරවාරි මාසය වන විටත් පශ්චාත් උපාධි සුදුසුකම් සම්පූර්ණ කර නොතිබුණි. එම නිලධාරීන් අධ්‍යයන නිවාඩු	(අ) • කේ.ආර්.එච්.එල්. ගුණසේකර මහතා සම්බන්ධයෙන් පිළිතුර පහත (ආ) යටතේ දක්වා ඇත. • එස්.කේ. හදරාගම මහතා 01.05.2016 දින නැවත සේවයට වාර්ථා කර ඇති අතර 18.08.2016, 02.04.2017,05.12.2017, 25.03.2018, 26.07.2018, 20.08.2018, 15.02.2019, 05.10.2019, 23.10.2019 හා 13.12.2021 යන දිනයන්හි ප්‍රගති වාර්ථා ඉදිරිපත් කර ඇත. ඒ අනුව ඔහු යථෝක්ත	ලබා දුන් පිළිතුරම අදාල වේ.

	ලබා විදේශගතවීමේදී විශ්වවිද්‍යාලය සමඟ එළඹ තිබුණු ගිවිසුමේ 19 වන වගන්තිය ප්‍රකාරව, අධ්‍යයන කටයුතු අතහැර දැමීම හෝ නියමිත කාලය තුළ සම්පූර්ණ නොකිරීම හේතුවෙන් අධ්‍යයන කටයුතු සඳහා දරන ලද සියලුම වියදම් අයකළ යුතු වුවද, එපරිදි කටයුතු කර නොතිබීම හේතුවෙන් රු.42,853,450 ක බැඳුම්කර වටිනාකම් 2021 දෙසැම්බර් 31 දින වන විටත් අයකර ගැනීමට අපොහොසත්වී තිබුණි.	පාඨමාලාව තවදුරටත් කරගෙන යන බව හැඟෙයි. දර්ශන විශාරද සහතිකය ලබා නොදුනහොත් අධ්‍යයන නිවාඩු ගිවිසුමේ කොන්දේසි පරිදි කටයුතු කරනු ඇත. • එච්.එම්.සී.ජී බණ්ඩාර මහතා 2017.05.23, 2017.06.14 දිනයන් හි ලිපි ඉදිරිපත් කරමින් කොළඹ විශ්වවිද්‍යාලයේ, පශ්චාත් උපාධි අධ්‍යයන පීඨයේ ආචාර්ය උපාධිය හැදෑරීම සඳහා නිවාඩු ඉල්ලුම් කල අතර 2017.06.20 වන දින පැවැති 15 වන නිවාඩු හා ප්‍රදාන කමිටුව මගින් නිර්දේශය පරිදි 23.06.2017 දින පැවැති 228 වෙනි පාලක සභාව විසින් 05.07.2017 දින සිට 18.02.2020 දක්වා වැටුප් සහිත අධ්‍යයන නිවාඩු ලබා දීමට අනුමැතිය ලබා දුනි. 2018.12.05 දිනැතිව පසු වර්ෂය සඳහාම ඉදිරිපත් කරන ලද අධ්‍යයන ප්‍රගති වාර්තාව අනුව 28.12.2018 දින 245 වන පාලක සභාව විසින් 05.07.2018 දින සිට 04.09.2019 දක්වා වර්ෂයක කාලයක් සඳහා වැටුප් සහිත අධ්‍යයන නිවාඩු දීර්ඝ කර ඇත. 2019.08.26 දිනැතිව වර්ෂය සඳහාම	

		ඉදිරිපත් කරන ලද අධ්‍යයන ප්‍රගති වාර්තාව අනුව 31.10.2019 දින 255 වන පාලක සභාව විසින් 05.07.2019 දින සිට 18.02.2020 දක්වා මාස 07 දින 14 කාලයක් වැටුප් සහිත අධ්‍යයන නිවාඩු දීර්ඝ කර ඇත. 2020.02.18 වන දින නැවත සේවයට වාර්තා කර ඇති අතර ඒ වන විට ඔහු ගිවිසුම ප්‍රකාරව සහතික පත හෝ සවිස්තර වාර්තාව ලබා නොදුණි. එබැවින් 2020.09.24, 2021.10.29 හා 2022.01.12 යන දිනයන්හිදී ලිපි මගින් ඔහුට දන්වා ඇත්තේ ආචාර්ය උපාධි සහතිකය හෝ ආචාර්ය උපාධි පාඨමාලාවට අදාල ප්‍රගති වාර්තා ඉදිරිපත් කරන ලෙසය නමුත් මේ දක්වා ඊට අදාල ප්‍රගති වාර්තා හෝ උපාධි සහතිකය ලැබා දී නොමැති බැවින් පාලක සභාවේ උපදෙස් මත ගිවිසුම් ගත කොන්දේසි • ඒ.ආර්.එම්.එම්. රත්නායක මහතා I. ජ්‍යෙෂ්ඨ සහකාර පුස්තකාලාධිපති 1 ශ්‍රේණිය තනතුර දරන ඒ.ආර්.එම්.එම්. රත්නායක විසින් පුස්තකාලාධිපතිගේ නීර්දේශය සහිතව 2013.04.29 දිනැති ලිපිය මගින් මැලේසියාවේ මලයා විශ්වවිද්‍යාලයේ පරිගණක විද්‍යා හා තොරතුරු තාක්ෂණ පීඨයේ දර්ශන විශාරද පශ්චාත් උපාධිය හැදෑරීමට	

		අධ්‍යයන නිවාඩු ඉල්ලා සිටින ලදී. ඒ අනුව 2013.05.18 දින පැවති විශ්වවිද්‍යාලයේ 184 වන පාලක සභාව මගින් 2013.09.01 දින සිට 2015.10.31 දින දක්වා මාස 26 ක් වැටුප් සහිත නිවාඩු හා 2015.11.01 දින සිට 2016.08.31 දින දක්වා මාස 10 ක් වැටුප් රහිතව අධ්‍යයන නිවාඩු අනුමත කර ඇත. ඒ සඳහා NCAS ආයතනය මගින් රු. 2,250,000.00 ක NCAS ප්‍රදානයක් ලබාගෙන ඇත. ඔහු 2013.07.09 වන දින විශ්වවිද්‍යාලය සමඟ ගිවිසුමක් හා ඇප බැඳුම්කරයක් අත්සන් කරන ලදී. ඒ අනුව මුලිකව 2013.09.01 දින සිට 2014.08.31 දක්වා වසරක් සඳහා අධ්‍යයන නිවාඩු ලබා දුන් අතර ඉදිරිපත් කරන ලද සය මාසික ප්‍රගති වාර්ථා අනුව 2014.09.01 දින සිට 2016.08.31 දක්වා 2014.08.30 දින පැවති 199 වන පාලක සභාව හා 2016.02.26 දින පැවති 212 වන පාලක සභාව මගින් අධ්‍යයන නිවාඩු දිර්ඝ කරන ලදී. වැටුප් රහිතව විදේශගතව අධ්‍යයන කටයුතු සිදුකිරීමේදි තම වියදම් දරා ගැනිමට අපහසු බැවින් 2016.01.01 දින සිට නැවත සේවයට වාර්ථා කර අදාල කාලසිමාව තුල ශ්‍රී ලංකාව තුලදි අධ්‍යයන කටයුතු සිදු කිරීම සඳහා 2015.12.31 දිනැති ලිපිය මගින් අවසර ඉල්ලන ලදී.	

		ඒ අනුව 2016.01.21 දින පැවති නිවාඩු සහ ප්‍රදාන කමිටුවේ නිර්දේශය මත 2016.01.28 දින පැවති විශ්වවිද්‍යාලයේ 212 වන පාලක සභාව මගින් ඒලෙස අධ්‍යයන කටයුතු සිදු කිරීම සම්බන්ධයෙන් අදාල අධික්ෂකගේ විරුද්ධත්වයක් නොමැති බවට සහතිකයක් ලබා ගැනීමට යටත්ව අවසර දී ඇත. ඒ අනුව 2016.02.17 දිනැති ලිපිය සමඟ ඔහු අදාල අධික්ෂකගේ අවසරය සහිත 2016.02.16 දිනැති ලිපිය ඉදිරිපත් කර ඇත. II. ඔහුගේ 2022.02.08 දිනැති ලිපිය මගින් ඔහු බරපතල රෝගයකට ගොදුරු වී ඇති බවත් ඒබැවින් සැත්කම් කීපයකට ද භාජනය වූ බවත් අදාල වෛද්‍ය වාර්ථා ද ඉදිරිපත් කරමින් ශ්‍රී ලංකාව තුලදි පශ්චාත් උපාධිය අවසන් කිරීමට NCAS වෙතින් අවසර ඉල්ලා ඇත. III. මෙතෙක් NCAS ආයතනය වෙත යොමු කල ඉල්ලීමට පිළිතුරක් ලැබී නොමැත. එබැවින් පිළිතුරු ලැබූ වහාම අධ්‍යයන නිවාඩු සංශෝධනය කිරීමට හෝ ගිවිසුම් ප්‍රකාරව පාඨමාලාව සම්පූර්ණ නොකලහොත් විශ්විද්‍යාලයය දරන ලද වියදම් නැවත අයකර ගැනීමට පාලක සභා උපදෙස් පරිදී අවශ්‍ය පියවර ගැනීමට බලාපොරොත්තු වේ.	

		• ආර්.වී.එස්. හේමලතා මිය 25.02.2015 දින අධ්‍යයන නිවාඩු වලින් පසුව සේවයට වාර්ථා කර ඇති ඉන් අනතුරුව 2016.05.31 හා 2019.08.02 දිනැතිව ප්‍රගති වාර්තා ඉදිරිපත් කර ඇත. ඇය ලියාපදිංචි වූ දර්ශන විශාරද උපාධිය වෙනුවට දර්ශනපති උපාධියක් සඳහා ඇය සුදුසු වන බව අධ්‍යයන කටයුතු කල Keele විශ්වවිද්‍යාලය මගින් තීරණය කර තිබුණි. මේ අනුව NCAS ආයතනය විසින් ඇයට දර්ශණ විශාරද උපාධිය ට ලබාදුන් රු. 2,200,000.00 ප්‍රදානය නැවත ගෙවන ලෙස දන්වා ඇත. උපාධිය සම්පූර්ණ නොකලහොත් පාලක සභාවේ උපදෙස් මත ගිවිසුම් ගත කොන්දේසි පරිදි කටයුතු කිරීමට බලාපොරොත්තු වේ.	
(ආ)	මැලේසියාවේ මලයා විශ්වවිද්‍යාලයේ පශ්චාත් උපාධි අධ්‍යයන පාඨමාලාවක් හැදෑරීම සඳහා 2014 මාර්තු 15 දින සිට 2017 මාර්තු 14 දින	කේ.ආර්.එච්.එල්. ගුණසේකර මහතා කළමනාකරණ අධ්‍යයන පීඨයේ, සංචාරක කළමනාකරණ අධ්‍යයනාංශයේ ජ්‍යෙෂ්ඨ කථිකාචාර්ය 1 ශ්‍රේණියේ සේවයේ නියුතු කේ.ආර්.එච්.එල්	ලබා දුන් පිළිතුරම අදාල වේ.

	දක්වා මාස 36 ක විදේශ අධ්‍යයන නිවාඩු ලබා තිබුණු නිලධාරියකුගේ ඉල්ලීම මත 2015 නොවැම්බර් 19 දින සිට වසර 03 ක් ලංකා විදුලිබල පුද්ගලික සමාගමේ සභාපති තනතුරේ සේවය කිරීම සඳහා වැටුප් රහිත නිවාඩු අනුමත කර තිබුණි. නියමිත කාලය තුළ අධ්‍යයන කටයුතු සම්පූර්ණ කර නොතිබුණු නමුත් විශ්වවිද්‍යාලය විසින් රු.10,313,221 ක බැඳුම්කර වටිනාකම අයකර නොතිබුණි. ඒ වෙනුවට විශ්වවිද්‍යාලීය පශ්චාත් උපාධි පීඨයේ ආචාර්ය උපාධිය හැදෑරීම සඳහා එම නිලධාරියා වෙත 2019 පෙබරවාරි 20 දින සිට 2020 ජුනි 13 දින දක්වා වැටුප් සහිත අධ්‍යයන නිවාඩු අනුමත කර, පූර්ව බැඳුම්කර වටිනාකමද ඇතුළත් කර නව පශ්චාත් උපාධි පාඨමාලා බැඳුම්කරයකට ඇතුළත් වීමටද අවස්ථාව සලසා තිබුණි. නමුත් 2022 මැයි 30 වන විටත් එම ආචාර්ය	ගුණසේකර මහතාට 2014.03.15 වන දින සිට 2017.03.14 දින දක්වා මාස 36 ක කාලයක් සඳහා මැලේසියානු මලයා විශ්වවිද්‍යාලයේ අචාර්ය උපාධිය හැදෑරීම සඳහා විදේශ අධ්‍යයන නිවාඩු අනුමත වූ අතර ඊට සමගාමීව ශ්‍රී ලංකා සබරගමුව විශ්වවිද්‍යාලය සමග අධ්‍යයන නිවාඩු ගිවිසුමක් හා රු 8,844,060.07 ක බන්ධිත මුදලක් සඳහා ඇප බැඳුම්කරයකට අත්සන් තබා තිබුණි. I. NCAS ආයතනය මගින් ඔහුට එම පශ්චාත් උපාධිය සඳහා රු 750,000.00 ප්‍රදානයක් ලැබීම හා ඉහත අධ්‍යයන නිවාඩු කාලයට සීමාවේ දී අදාල වැටුපට අදාල අධ්‍යයන දීමනාව වැඩිවීම මත 2015.08.14 වන දින ශ්‍රී ලංකා සබරගමුව විශ්වවිද්‍යාලය සමග සංශෝධිත බැඳුම්කරයක් අත්සන් කරන ලද අතර ඒ අනුව සංශෝධිත බන්ධිත මුදල වුයේ රු 10,313,221.89 කි. II. ඔහු විසින්, 2015.11.18 වන දිනැතිව උපකුලපතිවරයා වෙත අංශ ප්‍රධාන හා පීඨාධිපති මගින් එවන ලද ලිපිය මගින් දන්වා සිටියේ අධ්‍යයන නිවාඩු 2015.11.18 වන දින සිට අවලංගු කර සේවයට වාර්තා කරන බවත්ය. එසේම එහි වැඩිදුරටත් දක්වා තිබුණේ අධ්‍යයන කටයුතු වලට අදාල	

	උපාධිය හෝ සම්පූර්ණ කර නොතිබුණි .	පාඨමලා කටයුතු අවසන් කර ඇති අතර පර්යේෂණ කටයුතු ශ්‍රී ලංකාව තුළ ආරම්භ කිරීමට නියමිත බවත්ය. එදිනම තවත් ලිපියක් ඉදිරිපත් කරමින් ඔහුට ලංකා විදුලිබල (පුද්ගලික) සමාගමේ සභාපති ලෙස පත්වීමක් ලැබී ඇති බැවින් එම තනතුරෙහි වැඩ භාර ගැනීම සඳහා නිවාඩු ලබා දෙන ලෙසත්ය. එහි වැඩිදුරටත් දක්වා තිබුනේ 2015.11.17 වන දින සිට එම ආයතනයේ සභාපතිවරයා ලෙස ලංකා විදුලිබල මණ්ඩලයේ සභාපතිවරයා CEB/CH/LECO/2015 හා 2015.11.18 දිනැති ලිපිය මගින් ඔහුව පත්කර ඇති බවත් ඊට අදාල පත්වීම් ලිපියේ පිටපතක් ඒ සමග අමුණා ඇති බවත්ය. ඒ අනුව ඉහත පත්වීම් ලිපිය 2015.11.18 වන දින ලංකා විදුලිබල මණ්ඩලයේ සභාපතිතුමා විසින් ලාල් ගුණසේකර මහතා හට ඉදිරිපත් කර තිබූ අතර එහි වැඩිදුරටත් දක්වා ඇත්තේ ලංකා විදුලිබල (පුද්ගලික) සමාගමේ සභාපති ලෙස 2015.11.16 වන දින පැවැති ලංකා විදුලිබල මණ්ඩලයේ රැස්වීමේදී තීරණය කල බවත් ඒ අනුව 2015.11.17 වන දින සිට අදාල ආයතනයේ වැඩ භාරගන්නා ලෙසත්ය. එහි පිටපත් විදුලිබල හා	

		පුනර්ජනනීය බලශක්ති අමාත්‍යාංශයේ අමාත්‍යවරයාට හා එහි ලේකම්වරයාට ද ඉදිරිපත් කර තිබුනි. III. සහ IV ඉහත අංක II හි දෙවන ඡේදය යටතේ ලාල් ගුණසේකර මහතාගේ ලිඛිත ඉල්ලීම සලකා බැලූ 2015.11.19 වන දින පැවති 210 වෙනි විශ්වවිද්‍යාලයීය පාලක සභාව, විශ්වවිද්‍යාල ප්‍රතිපාදන කොමිෂන් සභාව හා උසස් අධ්‍යාපන සඳහා ආයතන සංග්‍රහයේ X වන පරිච්ඡේදයේ 39 වන වගන්තිය වන “ ශ්‍රී ලංකා රජයේ පත්වීමක් හෝ කාර්ය පැවරුමක් භාර ගැනීම සඳහා අවුරුදු දෙකකට නොවැඩි කාල පරිච්ඡේයකට නිවාඩු දීමට පාලක බල මණ්ඩලයට හැකිය. එසේ කල හැක්කේ ඒ ආචාර්යවරයාගේ සේවය රජය විසින් ලිඛිතව ඉල්ලා ඇත්නම් පමණි. ආචාර්යවරයාගේ වැටුප් වර්ධක ගෙවීමේ කාර්යය සඳහාත් ඔහුට හිමි සප්ත වාර්ෂික නිවාඩු නිගමනය කිරීම සඳහාත් මේ නිවාඩු කාලයද සේවය ලෙස ගණන් ගත යුතුය.” අනුකූලව උක්ත තනතුරේ වැඩ භාරගැනීම සඳහා 2015.11.19 වෙනි දින සිට වසරක කාලයක් වැටුප් රහිත නිවාඩු පිට සේවයෙන් නිදහස් කිරීමට	

		අනුමැතිය ලබා දෙන ලදි. ඒ අනුව SU/ES/09/PF/AC/549 අංක දරණ 14.12.2015 ලිපිය අනුව වැටුප් රහිතව වසරක කාලයක් සඳහා ලංකා විදුලිබල (පුද්ගලික) සමාගමේ සභාපති ලෙස සේවය කිරීම සඳහා නිදහස් කරන ලදී. එහි පිටතක් මගින් විශ්වවිද්‍යාල ප්‍රතිපාදන කොමිෂන් සභාවේ සභාපතිවරයාද දැනුවත් කරන ලදි. V. විදුලිබල හා පුනර්ජනනීය බලශක්ති අමාත්‍යාංශයේ අතිරේක ලේකම් විසින් 2016.01.25 දින ලංකා විදුලිබල (පුද්ගලික) සමාගමේ ප්‍රධාන කළමනාකරු වෙත ලිපියක් ඉදිරිපත් කරමින් දක්වා ඇත්තේ ලාල් ගුණසේකර මහතාගේ රු. 165,440.93 වූ මාසික වැටුප ඔහු සේවය කරන කාල පරිච්ඡේදය තුළ විශ්වවිද්‍යාලයට ප්‍රතිපූරණය කිරීමට අවශ්‍ය කටයුතු සලසන ලෙසය. ඒ අනුව 2016.01.27 වන දින ලංකා විදුලිබල (පුද්ගලික) සමාගමේ ප්‍රධාන කළමනාකරු විශ්වවිද්‍යාලයේ ලේඛකාධිකාරීවරයාගෙන් ලිඛිත ඉල්ලීමක් කරමින් දන්වා ඇත්තේ ඔහු ලබමින් සිටි විශ්වවිද්‍යාලයීය වැටුප ශ්‍රී ලංකා සබරගමුව විශ්වවිද්‍යාලය විසින් ඔහුට ගෙවා එය ලංකා විදුලිබල (පුද්ගලික) සමාගමට	

		දැනුම් දීමට කටයුතු කරන ලෙසත් ඒ අනුව එම වැටුප ඔවුන් විසින් ශ්‍රී ලංකා සබරගමුව විශ්වවිද්‍යාලයට ප්‍රතිපූරණය කරන බවත් ය. ඒ අනුව එම ඉල්ලීම 2016.02.26 දින පැවැති 213 වැනි විශ්වවිද්‍යාලයීය පාලක සභාව විසින් ඉදිරිපත් කරන ලද අතර ඒ අනුව එම ඉල්ලීමට පාලක සභාව විසින් අනුමැතිය ලබා දෙන ලදී. ඉහත නිවාඩු ලබා සිටින අතරතුර 2016.06.01 දිනැතිව ලාල් ගුණසේකර මහතා විසින් සංචාරක කළමනාකරණ අධ්‍යයනාංශ ප්‍රධානගේ හා පීඨාධිපතිගේ නිර්දේශය සහිතව ජ්‍යෙෂ්ඨ කථිකාචාර්ය I ශ්‍රේණියට උසස් කරන මෙන් ඉල්ලීමක් කරන ලදි. ඔහු මෙම ශ්‍රේණිගත උසස් කිරීමට අදාල සියලු සුදුසුකම් සපුරා තිබූ හෙයින් 2016.08.24 දින පවැති තේරීම් කමිටු නිර්දේශය පරිදී 2016.12.02 දින රැස්වූ විශ්විද්‍යාලයීය 222 වැනි පාලක සභාව විසින් ඔහු එම තනතුරට උසස් ට අදාල උසස් කිරීම අනුමත කරන ලදි. VI. 2017.07.03 දිනැතිව ඔහු විසින් සහනදායි මොටර් රථ බලපත්‍රය සඳහා අයදුම් කරන ලද අතර ඒ අනුව ඔහුට අදාල සහනදායි මොටර් රථ බලපත්‍රය ලබා දිය හැකි ද යන්න පිළිබඳව පැහැදිලි කිරීමක් ලබා	

		දෙන මෙන් 2017.10.16 වන දින විශ්වවිද්‍යාල ප්‍රතිපාදන කොමිෂන් සභාව වෙත ලිපියක් යොමු කරන ලදී. ඒ අනුව විශ්වවිද්‍යාල ප්‍රතිපාදන කොමිෂන් සභාව 2018.08.29 දිනැති ලිපිය මගින් දන්වා ඇත්තේ වැටුප් රහිතව මුදා හැර ඇති සේවා කාලය සහනදායී පදනම යටතේ මෝටර් රථ බලපත්‍ර ලබාදීමට අදාල කර ගත නොහැකි බව වෙළඳ හා ආයෝජන ප්‍රතිපත්ති දෙපාර්තමේන්තුවේ අධ්‍යක්ෂක ජනරාල් වරයා විසින් දැනුම් දුන් බවයි. 2016.10.27 දිනැති ලාල් ගුණසේකර මහතාගේ හා අංක CEB/CH/LECO/2016 දරණ 2016.12.28 දිනැති ලිපිය මගින් ලංකා විදුලිබල මණ්ඩලයේ සභාපතිවරයා විසින් විශ්වවිද්‍යාලයේ උපකුලපතිවරයාගෙන් 2016.11.19 දින සිට වසරක කාලයක් සඳහා නැවත නිදහස් කිරීම දීර්ඝ කරන මෙන් ඉල්ලා ඇති අතර ඒ අනුව 221 වැනි පාලක සභාව විසින් 2016.11.19 දින සිට වසරක කාලයකට නිදහස් කිරීම දීර්ඝ කිරීමට අනුමැතිය ලබා දී ඇත. එසේම අංක CEB/CH/LECO/2017 දරණ 2017.09.07 දිනැති ලිපිය මගින් 2017.11.19 දින සිට වසරක කාලයකට නැවත නිදහස් කිරීම කරන	

		ලෙස ලංකා විදුලිබල මණ්ඩලයේ සභාපතිවරයා විසින් උපකුලපතිවරයාගෙන් නැවත ඉල්ලීමක් කර ඇත. එම ඉල්ලීම කරන විටත් ඔහුගේ නිදහස් කිරීමේ කාල සීමාව වසර දෙකක ඉක්මවා තිබූ හෙයින් 231 වැනි පාලක සභාව විසින් විශ්වවිද්‍යාල ප්‍රතිපාදන කොමිෂන් සභාව හා උසස් අධ්‍යාපන සඳහා ආයතන සංග්‍රහයේ V පරිච්ඡේදයේ 2.2.1 වන “ උසස් අධ්‍යාපන ආයතනයේ සේවයේ නියුක්ත ආචාර්යවරයෙකු , ඉහත 2.2 ඡේදයේ සඳහන් කොන්දේසිවලට යටත්ව අවුරුදු දෙකකට නොවැඩි කාල පරිච්ඡේදයක් සඳහා ආයතනය විසින් මුදා හැරිය හැකිය. කෙසේ වුවද, ජාතික මෙහෙවරක් සඳහා ඔහුගේ සේවය දීර්ඝ කිරීමක් අවශ්‍ය වුවහොත් තවදුරටත් නියමිත කාල පරිච්ඡේදයක් සඳහා එසේ මුදා හැරිය හැකිය.” අනුකූලව 2017.11.19 දින සිට 2018.11.18 දින දක්වා යථෝක්ත තනතුරේ රාජකාරී කිරීමට නැවතත් වසරක කාලයක් සඳහා ඔහුගේ සේවය ඉල්ලා තිබුණි ඒ අනුව 243 වැනි පාලක සභාව විසින් 2018.11.19 දින සිට වසරක කාලයක් සඳහා සේවයෙන් නිදහස් කරන ලදි.	

		2018.12.20 වෙනි දින ලංකා විදුලිබල (පුද්ගලික) සමාගමේ සේවයෙන් ඉවත්වීමෙන් පසු 2018.12.21 වෙනි දින සිට ලාල් ගුණසේකර මහතා නැවත විශ්වවිද්‍යාලයීය තනතුරේ සේවයට වාර්තා කර ඇත. VII. 2018.12.20 වන දින ලිපියක් ඉදිරිපත් කරමින් ශ්‍රී ලංකා සබරගමුව විශ්වවිද්‍යාලයේ, පශ්චාත් අධ්‍යයන පීඨයේ ආචාර්ය උපාධිය හැදෑරීම සඳහා එදින සිට ඔහුගේ ඉතිරිව ඇති අධ්‍යයන නිවාඩු ලබා දෙන මෙන් ඉල්ලා තිබුණි. එම ඉල්ලීම අනුව 21 වැනි නිවාඩු හා ප්‍රධාන කමිටුවට ඉදිරිපත් කල අතර එහිදී පහත තොරතුරු නැවත ලබාදෙන මෙන් ඔහුගෙන් ඉල්ලීමට තීරණය විය. මැලේසියානු මලයා විශ්වවිද්‍යාය යටතේ හදාරන්නට යෙදුන ආචාර්ය උපාධිය තවදුරටත් කරගෙන යන්නේද ? එසේ එම උපාධිය තවදුරටත් කරගෙන නොයන්නේ නම් ඒ සඳහා පිලිගත හැකි වාර්තාවක් ලබා දෙන ලෙසත්ය. ඒ අනුව ඔහු 2018.01.08 වන දින ලිපියක් ඉදිරිපත් කරමින් දක්වා ඇත්තේ ලංකා විදුලිබල (පුද්ගලික) සමාගමේ සභාපතිවරයා ලෙස සේවය	

		කල කාලය තුල නිසි පරිදි අධ්‍යයන කටයුතු සිදු කිරීමට නොහැකි වූ බවත් ශ්‍රී ලංකා සබරගමුව විශ්වවිද්‍යාලයේ පශ්චාත් උපාධි පීඨයේ අලුතින් ආචාර්ය උපාධිය හැදෑරීම සඳහා ලියාපදිංචි වූ බවත්ය. (a). 2019.02.12 වැනි දින පැවැති 22 වැනි නිවාඩු හා ප්‍රධාන කමිටුවේ ඉහතින් දක්වන ලද කරුණු සලකා බලා ඉතිරි අධ්‍යයන නිවාඩු ලබා දීමට නිර්දේශයන් ලබා දෙන ලදී. ඒ අනුව 22.02.2019 වැනි දින පැවැත්වූ 247 වැනි පාලක සභාව විසින් අනුව ඔහු හට ආචාර්ය උපාධිය නැවත හැදෑරීමට ඉතිරි අධ්‍යයන නිවාඩු ලබා දීමට අනුමැතිය ලබා දී තිබුනි. එහිදී රු. 11,798,603.90 ක බන්ධිත මුදලකට යටත්ව 2019.03.22 වන දින අත්සන් කරන ලද නව ඇප බැඳුම්කරයට හා නව ගිවිසුමට පෙර ආචාර්ය උපාධිය සඳහා ලබා දී තිබූ රු 2,000,000.00 NCAS ප්‍රදානයත්, රු 1,533,680.00 විශ්වවිද්‍යාල ප්‍රතිපාදන කොමිෂන් සභාව ලබා දී තිබූ ප්‍රදානයත් හා පෙර ගිවිසුමේ අනිවාර්ය සේවා කාලයේ නොගෙවුනු මාස 21 ක් හා දින 7 ක අනිවාර්ය සේවා කාලයත් ඇතුලත් කරන ලදී. මෙහිදි, විශ්වවිද්‍යාල ප්‍රතිපාදන කොමිෂන් සභාව හා උසස් අධ්‍යාපන සඳහා ආයතන සංග්‍රහයේ X වන	

		පරිච්ඡේදයේ II කොටසේ 33(d) වන වගන්තිය පරිදි ඉහත නව අධ්‍යයන නිවාඩු ගිවිසුම හා ඇප බැඳුම්කරය අත්සන් කර ඇත. ඉහත සඳහන් කරන ලද අංක II හි තෙවන ඡේදය හා අංක V හි පළමු ඡේදය අනුව ඉහත ලංකා විදුලිබල (පුද්ගලික) සමාගමේ සභාපතිවරයා ලෙස පත්වීම භාරගැනීම සඳහා නිදහස් කිරීම ඔහුගේ මෙන්ම රාජ්‍ය හා රාජ්‍ය අනුබද්ධ ආයතනය විසින් කරන ලද ඉල්ලීම පරිදී සිදුවූවක් බව පෙනීයයි. ඒ අනුව විශ්වවිද්‍යාලයීය පාලක සභාව විශ්වවිද්‍යාල ප්‍රතිපාදන කොමිෂන් සභාව හා උසස් අධ්‍යාපන සඳහා ආයතන සංග්‍රහයේ X වන පරිච්ඡේදයේ 39 වන වගන්තිය යටතේ ඔහුට අදාල පත්වීම භාරගැනීම සඳහා අවශ්‍ය අනුමැතිය ලබා දී ඇත. විශ්වවිද්‍යාල ප්‍රතිපාදන කොමිෂන් සභාව හා උසස් අධ්‍යාපන සඳහා ආයතන සංග්‍රහයේ VI පරිච්ඡේදයේ 7.5 අනුව සඳහන් වන්නේ “ කොමිෂන් සභාවේ/උසස් අධ්‍යාපන ආයතනයේ සේවයෙන් පිට සේවය සඳහා ඔහුගේ ඉල්ලීම පිට මුදා ඇර ඇති තැනැත්තෙකු ඔහුගේ නිත්‍ය තනතුරට ආපසු පත් කරනු ලැබූ විට ඔහු මුදා හරින විට අන්තිමට ලබමින්	

		සිටි වැටුපෙහි ඔහු පිහිටු විය යුතුය. එසේ මුදා හරිනු ලැබ සිටි කාලය සඳහා ඔහුට වැටුප් වර්ධක වාසි හිමි නොවේ.” ලාල් ගුණසේකර මහතා මුදා හැර ඇත්තේ ඉහත සඳහන් පරිදි නොවන බැවින් මෙම වගන්තියේ ප්‍රතිපාදන අදාල නොවනු ඇත. විශ්වවිද්‍යාල ප්‍රතිපාදන කොමිෂන් සභාව හා උසස් අධ්‍යාපන සඳහා ආයතන සංග්‍රහයේ V පරිච්ඡේදයේ 2.3.3 අනුව සඳහන් වන්නේ “ඔහු මුදා හැර ඇත්තේ ඔහු විසින් ම කරන ලද ඉල්ලීමක් මත නම් ඒ කාල සීමාව වැටුප් රහිත කාල සීමාවක් ලෙස සැලකෙන අතර, මුදා හැර ඇති කාලයේදී ඇති විය හැකි පුරප්පාඩුවකට උසස් කිරීමට ඔහු සලකනු නොලබයි.” ලාල් ගුණසේකර මහතා හට උසස්වීම ලබා දී ඇත්තේ ඔහුගේ ශ්‍රේණිගත උසස්වීමක් සඳහාය. ඒ අනුව ඔහුට අදාල මෙම උසස්වීම ලබාදීම සඳහා නව පුරප්පාඩු පැවතීම බල නොපාන අතර එ අනුව මෙම වගන්තිය ද අදාල නොවේ. එසේම ඔහුට හිමි වැටුප් වර්ධක ගෙවා තිබුණත් ඒ සඳහා විශ්වවිද්‍යාලය විසින් කිසිදු මුදලක් ඔහු වෙත ගෙවා	

		නොමැති අතර ඒ මුදල දරන ලද්දේ ලංකා විදුලිබල (පුද්ගලික) සමාගම විසිනි. විශ්වවිද්‍යාල ප්‍රතිපාදන කොමිෂන් සභාව හා උසස් අධ්‍යාපන සඳහා ආයතන සංග්‍රහයේ V පරිච්ඡේදයේ 2.3.2 අනුව "තාවකාලික වශයෙන් ඔහු මුදා හැර ඇතත් රජයේ ඕනෑකම මත ජාතියේ යහපත උදෙසා නම් ඔහු මුදා හැර ඇති කාල පරිච්ඡේදය, කොමිෂන් සභාවෙන්/උසස් අධ්‍යාපන ආයතනයේ වැටුප් රහිත නිවාඩු ලබා සිටි කාලයක් ලෙස සලකනු ලැබේ." ඒ අනුව කටයුතු කරමින් වෙළඳ හා ආයෝජන දෙපාර්තමේන්තුව විසින් ඔහුගේ සහනදායී පදනම මත මෝටර් රථ බලපත්‍රය ලබාදීම සලකා බැලිය නොහැකි බව දැනුම් දීමට කටයුතු කර ඇති බව පෙනී යයි. (b) තවද 2018.11.14 වන දින පශ්චාත් උපාධි පීඨය මගින් ලාල් ගුණසේකර මහතා හට නිකුත් කෙරුණු දර්ශන විශාරද උපාධි පාඨමාලාව සඳහා වන පිරිනැමීමේ ලිපියේ සඳහන් වන්නේ 2018 සැප්තැම්බර් බදවා ගන්නා කණ්ඩායමට අදාල තෝරාගැනීමේ සම්මුඛ පරීක්ෂණය 2018.11.13 වන දින පැවැත්වෙන බවත් 27.11.2018 පෙර අදාල ගෙවීම් කිරීමට කටයුතු	

		කරන ලෙස හා යථෝක්ත උපාධිමාලාව වර්ෂ තුනක් වන බවත්ය. ඒ අනුව ඔහුට 2019.02.20 දින පශ්චාත් උපාධියට වැටුප් සහිත අධ්‍යන නිවාඩු ලබා ගැනීමෙන් පසු 2020.06.13 නැවත සේවයට වාර්තා කරන ලදි. 2019.10.17 හා 2020.06.18 දිනැති ප්‍රගති වාර්තා ලබාදුන් අතර උපාධි සහතිකය හෝ සවිස්තරාත්මක ප්‍රගති වාර්තාව ලබා දෙන ලෙස යොමු කල 2020.11.16 ලිපිය පරිදී 2020.11.20 හා 2021.10.11 යන දිනයන්හිදී පාඨමාලාවට අදාලව ප්‍රගති වාර්තා අධ්‍යයන ආයතන අංශයට ලබා දී ඇත. ඒ මහතාට දර්ශණ විශාරද උපාධි සහතිකය ලබා දීමට දැනුම් දෙන අතර පාඨමාලාව සම්පූර්ණ නොකලහොත් පාලක සභාවේ උපදෙස් මත ගිවිසුම් ගත කොන්දේසී පරිදි කටයුතු කිරීමට බලාපොරොත්තු වේ.	
(ඇ)	විශ්වවිද්‍යාලයේ අනධ්‍යන කාර්යය මණ්ඩලයට අයත් නිලධාරීන් 13 දෙනෙකු වෙත 2020 ජනවාරි සිට 2021 ඔක්තෝබර් දක්වා වූ කාලපරිච්ඡේදය තුළදී පර්යේෂණ දීමනා වශයෙන් එකතුව රු.6,081,025 ක් ගෙවා	විශ්වවිද්‍යාලයේ පරිපාලන කාර්යය මණ්ඩලයට අයත් නිලධාරීන් 13 ක් වෙත 2020 සහ 2021 වර්ෂයන් සඳහා ලබාදුන් පර්යේෂණ දීමනාවන්ට අදාලව පර්යේෂණ යෝජනාවල අවසන් පර්යේෂණ වාර්තා 06 ක් මේ වන විට ඉදිරිපත් කර ඇති අතර 2021 දෙසැම්බර් මස අවසන් වූ පර්යේෂණ ව්‍යාපෘති 02 ක අවසන් වාර්තාව	විශ්වවිද්‍යාලයේ පරිපාලන කාර්යය මණ්ඩලයට අයත් නිලධාරීන් 13 ක් වෙත 2020 සහ 2021 වර්ෂයන් සඳහා ලබාදුන් පර්යේෂණ දීමනාවන්ට අදාලව පර්යේෂණ යෝජනාවල අවසන් පර්යේෂණ වාර්තා 07 ක් 2022.07.18 වන විට

	තිබුණු නමුත් දීමනා ලබාගත් කිසිදු නිලධාරියෙකු පර්යේෂණ කාල සීමාව අවසානයේ පර්යේෂණ වාර්තා ඉදිරිපත් කර නොතිබුණි. පෙර පර්යේෂණයේ ප්‍රගතිය නොසලකා නව පර්යේෂණ යෝජනාවක් සඳහා ඉදිරි වර්ෂයට දීමනා අනුමත කිරීමට පර්යේෂණ කමිටුව කටයුතු කර තිබුණි	ලැබීමට නියමිත ය. 2022 වර්ෂය දක්වා ක්‍රියාතමක වන තවත් පර්යේෂණ 05 ක, ප්‍රගති වාර්තා ඉදිරිපත් කර ඇති අතර 2022 වර්ෂ අවසානයේ දී එම පර්යේෂණයන්ට අදාල අවසන් පර්යේෂණ වාර්තා ලබා ගැනීමට කටයුතු කරන බව දන්වා සිටිමි.	ඉදිරිපත් කර ඇති අතර 2021 දෙසැම්බර් මස අවසන් වූ පර්යේෂණ ව්‍යාපෘති 01 ක අවසන් වාර්තාව ලැබීමට නියමිත ය. එම පර්යේෂණ යෝජනා අතරින් , 2022 වර්ෂය අවසානයේදී එම පර්යේෂණයන්ට අදාළ අවසන් පර්යේෂණ වාර්තා ලබා ගැනීමට කටයුතු කරමින් පවතී.
(ඇ)	2020 වර්ෂය තුළදී රු.21,000,000 ක් වැයකර නිවාස සංකීර්ණය තුළ වැසි ජලය එක්රැස් කර පිරිපහදු කිරීමේ පද්ධතියක්, වාහන සේදුම් අංගනයක් හා කසළ ගබඩා කිරීම සඳහා කුඩා ගොඩනැගිල්ලක් ඉදිකර තිබුණු නමුත් ඒවා භාවිතයට නොගෙන නිෂ්කාර්යව පැවති අතර රු.15,000,000 ක් වැයකර ඉදිකර තිබුණු කුඩා වෙළඳ සංකීර්ණය අරමුණුගත කාර්යය සඳහා යෙදවීමකින් තොරව වසර 02 ක කාලයක සිට නිෂ්කාර්යව පැවතුණි.	මෙම ගොඩනැගිල්ල සාදා නිම කලද ජලය හා විදුලිය අදාල ආයතන වලින් ලබා දීමට ප්‍රමාද වීම, කොවිඩ් වසංගතය හේතුවෙන් රටේ ආර්ථික කටයුතු අකර්මන්‍ය වී තිබීම ආදී ගැටලු හේතුවෙන් මෙම ගොඩනැගිල්ල පසුගිය කාල සීමාව තුල බදු දීමට නොහැකි වී තිබුණි. එසේම මෙම වෙළඳ සංකීර්ණය සඳහා දෙවරක් ලංසු කැඳවා ඇතත් ලංසු කැදවීමේදී කිසිදු ලංසුකරුවෙකු ඉදිරිපත් වී නැත. මෙම ගොඩනැගිල්ල වෙළඳ සංකීර්ණයක් ඉදි කිරීම සඳහා ඉඹුල්පේ විවිධ සේවා සමුපකාර සමිතියට කුලී පදනම මත ලබා දීමට කටයුතු කරනු ලැබේ. නිවාස සංකීර්ණය තුල වැසි ජලය	**ලබා දුන් පිළිතුරම අදාල වේ .** **<u>කුඩා වෙළෙඳ සංකීර්ණයට අදල වර්ථමාන තොරතුරු</u>** නන්පේරියල් සරසවිගම පරිශ්‍රයේ ඉදිකර ඇති මෙම කුඩා වෙළඳ සංකීර්ණය දෙවරක් පුවත්පත් දැන්වීම් පළකර ලංසු කැඳවනු ලැබුව ද , එක් ලංසුවක් හෝ නොලැබීම හේතුවෙන් හා පුවත්පත් දැන්වීම් පළ කිරීම සඳහා විශාල වියදමක් දැරීමට සිදුවීම හේතුවෙන් ඉඹුල්පේ විවිධ සේවා සමුපකාර සමිතිය දැනුවත් කිරීම හා ප්‍රදේශය අවට

		එක් රැස් කර පිරිපහදු කිරීමේ පද්ධතියක් සහ වාහන සේදීමේ අංගනයක් ඉදි කිරීම සඳහා රු. 21,000,000.00 වැයකර නොමැත. රු. 21,000,000.00 වැය කර ඇත්තේ නිවාස සංකීර්ණය තුල වැසි ජලය එක් රැස් කර පිරිපහදු කිරීමේ පද්ධතියක්, වාහන සේදීමේ අංගනයක් සහ කසල ගබඩා කිරීමේ ගොඩනැගිල්ලක් ඉදිකිරීම සඳහාය. ජල ව්‍යාපෘතියේ ඉදිකිරීම් කටයුතු අවසන් නොවීම හේතුවෙන් ස්ථිර ජල සැපයුමක් මේ දක්වා නිවාස සංකීර්ණයට ලබා ගැනීමට නොහැකි වීමත් ස්ථිර විදුලි සම්බන්ධතාවය ලබා ගැනීමට වසරකට අධික කාලයක් ගත වීම ආදී කරුණු නිසා නිවාස සංකීර්ණය තුල නිවාස හිමියන් පදිංචි කිරීම සැලසුම් කල ආකාරයට සිදු කිරීමට නොහැකි විය. එමෙන්ම කොරෝනා වසංගතය හේතුවෙන් මාස 10 ක පමණ කාලයක් පුරාවට පූර්ණ කාලීනව නිවාස හිමියන් නිවාස වල වාසය නොකිරීම යන හේතූන් නිසා ව්‍යාපෘතිය තුල ඇති මෙවැනි පහසුකම් නිසියාකාරව භාවිතා කිරීම සිදු වී නොමැත. සියළුම නිවාසවල නිවාස හිමියන් පදිංචි කිරීමෙන් අනතුරුව ව්‍යාපෘතිය තුල ඇති මෙවැනි පහසුකම් භාවිත කිරීම සම්බන්ධව නිවාස හිමියන්	ප්‍රාදේශීය ලේකම් කාර්යාල හා ප්‍රසිද්ධ ස්ථානවල දැන්වීම් පුවරුවල ලංසු කැඳවීමේ දැන්වීම් ප්‍රදර්ශනය කිරීමට කටයුතු කරන ලදී. එහෙත් කිසිදු ලංසුකරුවකු හෝ ලංසු යොමු කර නොමැත. 2022.07.25 දින පැවති නිවාස කමිටුවේ දී මෙම කුඩා වෙළඳ සංකීර්ණය කුලියට ලබා දීම පිළිබඳ සාකච්ඡා කල අතර කිසිදු ලංසුකරුවෙකු ලංසු ඉදිරිපත් නොකිරීම නිසා සහ පුවත්පත් දැන්වීම් පළ කිරීම සඳහා විශාල වියදමක් දැරීමට සිදුවීම නිසා නැවත ලංසු කැඳවීමේදී ප්‍රදේශය අවට ප්‍රාදේශීය ලේකම් කාර්යාල හා ප්‍රසිද්ධ ස්ථානවල දැන්වීම් පුවරුවල ලංසු කැඳවීමේ දැන්වීම් ප්‍රදර්ශනය කිරීම සුදුසු බව එහිදී තීරණය කරන ලදී.

		දැනුවත් කර මෙම පහසුකම් සාමාන්‍ය පරිදි භාවිතා කිරීමට පියවර ගනු ලැබේ. නිවාස සංකීර්ණය තුල වැසි ජලය එක් රැස් කර පිරිපහදු කිරීමේ පද්ධතියක් සකස් කිරීමේදී වැඩි ගොඩනැගිලි ප්‍රමාණයක් පිහිටා ඇති ස්ථාන වලින් වැඩි වැසි ජල ප්‍රමාණයක් එක් රැස් කර ගැනීමේ අරමුණින් තනිකඩ නිවාස සංකීර්ණය සහ පවුලේ නිල නිවාස (Family Quarters) ආසන්නයේ මෙම පහසුකම් සපයා ඇත. එමෙන්ම මෙම පද්ධතියේ මූලික අරමුණු වනුයේ වාහන සේදුම් අංගනය සඳහා වැසි ජලය ලබා දීම වේ. නිවාස ව්‍යාපෘතියේ සිට සැලකිය යුතු දුරකින් බාහිරව පිහිටා ඇති වෙළඳ සංකීර්ණය (Mini Mart) වැනි හුදෙකලා වූ එක් ගොඩනැගිල්ලක් සඳහා වැසි ජලය එක්රැස් කර පිරිපහදු කිරීමේ පද්ධතියක් සකස් කිරීම ඵලදායි නොවේ. එමෙන්ම මෙම පද්ධතියේ මූලික අරමුණ වන වැසි ජලය වාහන සේදුම් අංගනය, වෙළඳ සංකීර්ණය වෙත ලබා දීම ද ගොඩනැගිල්ල පිහිටා ඇති දුර සහ පිහිටීම අනුව ප්‍රායෝගික නොවේ. මෙය කුඩා වෙළඳ සංකීර්ණය (Mini Mart) පිහිටි පරිශ්‍රය සඳහා ද අදාළ විය යුතු බව ලංසු ලේඛණ වල සඳහන්	

		නොවේ.	
(ඉ)	ස්වීඩනයේ ගෝදන්බර්ග් (University of Gothenburg) විශ්වවිද්‍යාලය සමඟ අත්සන් කර තිබුණු අවබෝධතා ගිවිසුමකට අනුව 2013 වර්ෂයේ සිට 2015 වර්ෂය දක්වා වූ කාලපරිච්ඡේදය තුළදී ප්‍රදානයක් ලෙස ලැබී තිබුණු රු.5,434,801 කින් රු.1,676,970 ක් වසර 03 ක පමණ කාලයක් ඌන උපයෝජිතව පැවතුණි.	මේ වන විට අදාල මුදල උපයෝජනය කල යුතු ආකාරය සම්බන්ධව සම්බන්ධීකාරක විසින් මුදල් අංශය වෙත ලිඛිතව දැනුවත් කිරීම් කර ඇති අතර ඒ අනුව මුදල් කමිටුවේ නිර්දේශය සහා පාලක සභාවේ අනුමැතියට යටත්ව ඉදිරියේදී කටයුතු කරනු ලැබේ.	මුදල් කමිටුවේ නිර්දේශය ලබා ගැනීමට අවශ්‍ය කටයුතු සිදු කරමින් පවතී.
(ඊ)	වර්ෂ 04 සිට වර්ෂ 21 දක්වා වූ කාලපරිච්ඡේදයක සිට පැවත එන සේවකයින් 07 දෙනෙකුගේ රු.439,429 ක් වූ ආපදා ණය, පරිගණක ණය, වාහන ණය, සේවක ණය හා උත්සව අත්තිකාරම් ණය ශේෂ 12 ක් 2021 දෙසැම්බර් 31 දින වන විටත් අයකර ගෙන නොතිබුණි.	විශ්වවිද්‍යාලයේ අධ්‍යයන හා අනධ්‍යයන කාර්ය මණ්ඩල ගිවිසුම් කඩකිරීම් හේතුවෙන් නීත්‍යානුකූල කටයුතු සිදුවෙමින් පැවතීම නිසා අය කර ගත නොහැකිව ඇත. නීත්‍යානුකූල කටයුතු සම්බන්ධව අධ්‍යයන හා අනධ්‍යයන ආයතන අංශ වෙතින් ලබා ගත හැක.	මෙහි සඳහන් අයගෙන් ඒ.එම් ප්‍රේමවර්ධන මහතාට වවුවර් අංක 1596 න් 2021.12.30 දින රු. 157,751.68 ක් ගෙවා ඔහුගේ ආපදා ණය මුදල අලුත් කර ඇති අතර 2022 ජනවාරි සිට මාසිකව ණය වාරිකය අය කෙරේ. එම්.ඩී. වසන්ත ලාල් මහතාට එරෙහිව බදුල්ල මහාධිකරණයේ නඩු 2ක් විභාග වෙමින් පවතී.

			ඩබ්.ඩී.ජී.එම්.අයි.පී. දිසානායක මියට එරෙහිව ශ්‍රී ලංකා පොලීසියේ රත්නපුර විශේෂ අපරාධ විමර්ශන අංශයේ පැමිණිල්ලක් කර ඇත.(ගොනුවට අනුව). බලංගොඩ කම්කරු විනිශ්චය සභාවේ එම්.එල්.එම්.කේ. දිසානායක මියට විරුද්ධව පැවති නඩුව විශ්වවිද්‍යාලයට වාසියට තීන්දු වී ඇති හෙයින් එම නඩු තීන්දුවට එරෙහිව රත්නපුර මහාධිකරණයට අභියාචනයක් ඉදිරිපත් කර ඇත. නඩු කටයුතු අවසන්ව නැත. **<u>ඩබ්.එම්.ඩී. ප්‍රියදර්ශනී මිය</u>** **<u>(සේවා අංක 693)</u>** අධ්‍යයන නිවාඩු ගිවිසුම හා ඇප බැඳුම්කරය කඩ කිරීම මත ණය ශේෂයද ඇතුලත් අයවිය යුතු මුදලින් විශ්වවිද්‍යාල අර්ථසාධක අරමුදලේ ශේෂය අය කර ගැනීම සඳහා

			අවශ්‍ය අයදුම්පත් සම්පූර්ණ කර එවන ලෙස ඇය වෙත දන්වා ඇති අතර එයට ප්‍රතිචාර ලබා දී නොමැත. ඒ අනුව අයවිය යුතු මුදල සඳහා බලංගොඩ දිසා අධිකරණයේ නඩු අංක 4248/M යටතේ නඩු පවරා ඇත. දැනට අධිකරණයේ ඉහත නඩුව විභාග වන බැවින් ඇයගේ අර්ථසාධක අරමුදල් ශේෂය අය කර ගැනීම සම්බන්ධයෙන් නීතිපති දෙපාර්තුමේන්තුවෙන් පැහැදිලි කිරීම් ලබා ගන්නා ලෙස 2019.10.31 දින පැවති 255 වන පාලක සභාව මඟින් තීරණය කර ඇත. එයට අදාළ පැහැදිලි කිරීම් ලබා ගැනීම සඳහා ලිපියක් 2021.07.19 දිනැතිව නීතිපති දෙපාර්තුමේන්තුව වෙත යොමුකර ඇති අතර මෙතෙක් පිළිතුරු ලැබී

			නොමැත. **<u>ඒ.ඒ. රොද්රිගෝ මිය</u>** අධ්‍යයන නිවාඩු ගිවිසුම හා ඇප බැඳුම්කරය කඩ කිරීම හේතුවෙන් මෙම ණය මුදලද ඇතුලත් අය කර ගත යුතුව ඇති සම්පූර්ණ මුදල සඳහා බලංගොඩ දිසා අධිකරණයේ නඩු අංක 3947/M පරිදි රු. 10,170.00 වාරික 48 වශයෙන් ගෙවීමට ද ඉතිරිය අර්ථසාධක අරමුදලින් අය කර ගැනීමට එකඟ වූ බැවින් එම නඩුව බහා තබා ඇත. ඒ අනුව , වාරික වශයෙන් ගෙවීමට එකඟ වී ඇති මුදලින් රු. 4,140.00 ක මුදල ඇය විසින් තවදුරටත් ගෙවිය යුතු අතර ඉතිරි මුදල වන රු. 630,954.59 අර්ථ සාධක අරමුදලින් අය කර ගැනීමට කටයුතු සිදු කරමින් පවතී. **<u>ඒ.කේ.එම් . අන්ෆාස් මහතා</u>** එම ලිපියේ සඳහන් ඒ.කේ.එම් .අන්ෆාස් මහතා විසින් සම්පූර්ණ කළ යුතු අර්ථ සාධක අරමුදල්

			නිදහස් කිරීමේ පත්‍රිකා යොමු කිරීමට ඔහුගේ වර්තමාන ලිපිනය ලබා ගැනීමේ දුෂ්කරතා ඇත. එබැවින්, ඔහුගේ උත්සව අත්තිකාරම් නැවත අයකර ගත නොහැකිව ඇත. නමුත් ඔහුගේ වර්තමාන ලිපිනය ලබාගෙන දැනුම් දීමට කටයුතු සිදු කරනු ඇත.
(ඇ)	2019 වර්ෂයේ සිට මහපොළ භාරකාර අරමුදල වෙත ගෙවිය යුතුව පවතින රු.2,201,150 ක් සමාලෝචිත වර්ෂය තුළදීද නිරවුල් කර නොතිබුණි.	මහපොළ භාරකාර අරමුදලට ගෙවිය යුතු රු . 2,201,150.00 ක වටිනාකම නිරවුල් කිරීමට ඉදිරියේදී කටයුතු කරනු ලැබේ.	මෙම වටිනාකම නිරවුල් කිරීමට ඉදිරියේදී කටයුතු කරනු ලැබේ.
(ඈ)	2014 වර්ෂයේදී රු.123,052,693 ක් වැයකර ඉදිකර තිබුණු විශ්වවිද්‍යාලයේ ක්‍රීඩාපිටිය සහ ක්‍රීඩාගාරයේ පැවති අඩුපාඩු සම්පූර්ණ කිරීමට කටයුතු කළ යුතු බවට පොදු ව්‍යාපාර පිළිබඳ කාරක සභාව 2017 අගෝස්තු 09 දින නියෝග කර තිබුණු නමුත් රු.5,156,160 ක් වූ රඳවා ගැනීමේ මුදල් භාවිතා කර	විශ්වවිද්‍යාලීය ක්‍රීඩා පිටිය හා ක්‍රීඩාගාරයේ පවතින අඩුපාඩු සම්පූර්ණ කිරීම සම්බන්ධයෙන් ක්‍රීඩා පිටිය ඉදිකරන ලද ඉංජිනේරුමය කාර්යයන් පිලිබඳ මධ්‍යම උපදේශක කාර්යංශය (CECB) සමඟ සාකච්ඡා කල අතර පොදු ව්‍යාපාර පිළිබඳ කාරක සභාව 2017 අගෝස්තු 09 දින නියෝග කර ඇති පරිදි රඳවා ගැනීමේ මුදල් සහ අවසාන ගෙවීම් භාවිතා කර ක්‍රීඩා පිටිය පිළිසකර කර ගැනීම සම්බන්ධව ඉහත ආයතනය හෝ තුන්වන පාර්ශවයන් මගින් ඉටුකර	මේ සඳහා උපකුලපතිතුමා හා CECB අධ්‍යක්ෂක සමඟ පැවති සාකච්ඡාවේදී අදාල ක්‍රීඩා පිටිය හා ක්‍රීඩාගාරය පරීක්ෂා කර අදාල නිර්දේශ ලබා දීමට එකඟ විය. ඒ අනුව CECB වෙතින් ක්‍රීඩා පිටියේ පැති බැම්ම සකස් කර දීමටත් අවශ්‍ය සේවකයින් ලබා දෙන්නේ නම් ඔවුන් විධිමත්ව ක්‍රීඩා පිටිය නඩත්තු කිරීමේ කටයුතුවලට පුරුදු කර

	ක්‍රීඩාපිටිය පිළිසකර කිරීමට 2022 මැයි 30 දින වන විටත් කටයුතු කර නොනිබුණි.	දිමට කටයුතු කරන මෙන් ඉල්ලා සිටින ලදී. ඒ සම්බන්ධව පිලිතුරු වශයෙන් CECB ආයතනය දන්වා ඇත්තේ ඔවුන් නිසි පරිදි සතුටුදායක ලෙස වැඩ අවසන් කර 2012.04.30 දින ක්‍රීඩා පිටිය හා ක්‍රීඩාගාරය විශ්වවිද්‍යාලය වෙත භාර දී ඇති බවත් 2013.04.30 දිනෙන් නඩත්තු කාල සිමාවද අවසන් වී ඇති බවයි. එමෙන්ම ඔවුන්ගේ රැඳවුම් මුදල් සහ අවසාන බිල්පත් ගෙවීම් භාවිතා කර තුන්වන පාර්ශවයක් හරහා කටයුතු කිරීම යුක්ති නොවන බැවින් එම අවසාන බිල්පත් හා රැඳවුම් මුදල් ඔවුන් හට ගෙවීමට කටයුතු කරන ලෙසත් එසේ නොමැති නම් CECB ආයතනය ගිවිසුම් ප්‍රකාරව (ICTAD/SBD/04/sub clause 14.5,14.7 සහ 19.2) අනුව කටයුතු කිරීමට සිදුවන බවත්ය. මේ සම්බන්ධව සම්පූර්ණ වාර්තාවක් 2022 මැයි මස පාලක සභාවට ඉදිරි පියවර ගැනිම සඳහා ඉදිරිපත් කරනු ලැබේ.	දීමටත් එකඟ විය. එසේම උපකුලපතිතුමා විසින් මහාචාර්ය - කපිල දිසානායක උද්‍යාන පාලක - රුවන් රාජපක්ෂ ක්‍රීඩා අධ්‍යක්ෂ - ඩබ්ලිව්. ඒ. ලලිත් රෝහණ යන අයව ක්‍රීඩා පිටියේ වැඩිදියුණුව සඳහා කළ යුතු නිර්දේශ ඉදිරිපත් කරන ලෙස කමිටුවක් පත් කරන ලදී. එහි නිර්දේශ වූයේද මතුපිට ස්ථරය ඉවත් කර නැවත පිළිසකර කර ගත යුතු බවයි. මේ පිළිබඳව සම්පූර්ණ වාර්තාවක් 2022 මැයි මස පැවති 284 වන පාලක සභාවට ඉදිරිපත් කරන ලද අතර පාලක සභාව විසින් ත්‍රිපුද්ගල කමිටුවක් පත්කර ඉහත කරුණට අදල කරුණු නිරීක්ෂණය කර නිර්දේශ ලබා දෙන ලෙස දන්වා සිටින ලදී. ඒ අනුව 2022 ජූලි මස පැවති පාලක සභාවට කමිටු වාර්තාව ඉදිරිපත් කරන ලද අතර CECB ආයතනයට ඔවුන්ගේ රැඳවුම් මුදල සහ අවසාන මුදල ගෙවන ලෙසද

			CECB ආයතනය ලවා ක්‍රීඩා පිටියේ පුපුරා ඇති පැති බැම්ම සකස් කර ගන්නා ලෙසද නිර්දේශ ලබා දී තිබුණි. මෙම වාර්තාව සලකා බැලූ පාලක සභාව විසින් ඒ සඳහා උසස් අධ්‍යාපන අමාත්‍යාංශයේ නිර්දේශ ලබාගත යුතු බව තීරණය කර ඇති අතර ඒ අනුව අදල ලේඛණ උසස් අධ්‍යාපන අමාත්‍යාංශය වෙත ඉදිරිපත් කරනු ඇත
(එ)	ස්ථාවර වත්කම් ලේඛනය සඳහා මෘදුකාංගයක් සැකසීම වෙනුවෙන් රු.400,000 ක්ද, එම මෘදුකාංගයට දත්ත ඇතුළත් කර වත්කම් ලේඛනය සැකසීම සඳහා රු.968,300 ක්ද වශයෙන් 2016 වර්ෂයේ සිට 2019 වර්ෂය දක්වා එකතුව රු.1,370,300 ක් අවස්ථා 08 කදී ගෙවා තිබුණි. නමුත් 2021 දෙසැම්බර් 31 දිනට පිරිවැය රු.6,614,202,769 ක් වූ දේපළ පිරියත හා උපකරණ ඇතුළත් ස්ථාවර වත්කම් ලේඛනය 2022	ඉඩම් ගොඩනැගිලි ඇතුළු සියලුම ස්ථාවර වත්කම් භෞතිකව සත්‍යාපනය කර අගය කිරීම් කර පරිගණක ගත කර ස්ථාවර වත්කම් ලේඛනයක් පිළියෙළ කිරීම සඳහා මේ වන විට කටයුතු කරමින් පවතී. මේ වන විට ස්ථාවර වත්කම් ලේඛනය සකස් කිරීම සඳහා පහත පියවර ගෙන ඇත , * ස්ථාවර වත්කම් වලට අදාල සියලුම කේත ජනනය කිරීම * පරිගණක මධ්‍යස්ථානය හා කළමනාකරණ පීඨයෙහි ඇති ස්ථාවර වත්කම් ජනනය කළ කේතවලට අනුව ලැයිස්තු ගත කිරීම * තීරු කේත (Bar Code) සකස්	ස්ථාවර වත්කම් ගණනයේදී අවශ්‍ය වන තීරු කේත මුද්‍රණය සහ තීරු කේත කියවීම (Bar Code Readers) සඳහා අවශ්‍ය උපකරණ හා ලිපිද්‍රව්‍ය මිලදී ගැනීමට කටයුතු කරමින් පවතී.

	මැයි 30 දින වන විටත් පිළියෙල කර නොතිබුණි.	කිරීම සඳහා ස්ථාවර වත්කම් මෘදුකාංග පැකේජ සමාගම් සමග සාකච්ඡා කරමින් පවතී .	
(ඒ)	2021 වර්ෂය සඳහා පිළියෙල කර තිබුණු ප්‍රසම්පාදන සැලැස්ම අනුව සමාලෝචිත වර්ෂය තුළදී රු.1,000,000 ක් වටිනා පුස්තකාල පොත් මිලදී ගැනීමට සැලසුම් කර තිබියදී 2021 වර්ෂයේ අයවැය මඟින් රු.7,000,000 ක ප්‍රතිපාදන වෙන්කර තිබුණි. 2021 වර්ෂය තුළදී පිරිවැය රු.8,305,296 ක් වූ පුස්තකාල පොත් මිලදීගෙන තිබීම තුළ ප්‍රසම්පාදන සැලැස්ම හා වාර්ෂික අයවැය ඵලදායී මූල්‍ය පාලන කාරකයක් ලෙස උපයෝගී කරගෙන නොතිබුණු බව නිරීක්ෂණය විය.	2019 වර්ෂයේ සිට ලබා දෙන ලද ප්‍රාග්ධන ප්‍රතිපාදන ප්‍රමාණවත් නොවීම 07/ 2019 , චක්‍රලේඛ අනුව ප්‍රාග්ධන භාණ්ඩ මිල දී නොගැනීම හා 2020වර්ෂය තුළ කොවිඩ් වසංගතය නිසා භාණ්ඩ මිළදී ගැනීම සීමා කිරීම වැනි හේතූන් මත පුස්තකාල පොත් ප්‍රසම්පාදනය කර ලබා දීම ද නිසියාකාරව කර ගැනීමට නොහැකි විය. එම නිසා 2020 වර්ෂය සඳහා පුස්තකාල පොත් ලබා ගැනීමට 2020 ප්‍රසම්පාදන සැලැස්මෙන් රුපියල් මිලියන 15 ක මුදලක් වෙන් කර තිබූ අතර ,එම වර්ෂයට අදාළව මිලදී ගැනීම් වලට අනුමැතිය ලැබී ඇති සියළුම පොත් සඳහා මිල ඇණවුම් නිකුත් කරනු ලැබුවේ 2021 වර්ෂය තුළදීය. ඒ අනුව ප්‍රසම්පාදන ක්‍රියාවලිය සම්පූර්ණ කර ඇණවුම් නොකරන ලද පොත් සඳහා අයවැයෙන් මුදල් වෙන් කරවා ගනිමින් 2021 වර්ෂයේදී අදාළ ඇණවුම් සිදු කරන ලදී . 2021 වර්ෂයේ ප්‍රසම්පාදන සැලැස්මට අනුව ප්‍රසම්පාදනය කිරීමට බලාපොරොත්තු වන වටිනාකම වන රුපියල් මිලියනය ඇතුලත් කරන ලදී. අයවැයෙන් රුපියල් මිලියන 7 කුත්	ලබා දුන් පිළිතුරම අදාල වේ.

		උසස් අධ්‍යාපන අමාත්‍යාංශයෙන් ලැබූ ප්‍රතිපාදන වලින් රුපියල් මිලියන 2.6 ක ප්‍රමාණයකුත් වෙන් කර තිබූ අතර , එයින් මිලියන 8.9 කට අදාලව ප්‍රසම්පාදන සිදු කර ඇත.	
(ඔ)	2022 මැයි 15 දිනට අධ්‍යයන කාර්යය මණ්ඩලයේ අනුමත තනතුරු 461 කින් තනතුරු 113 ක් හා අනධ්‍යයන කාර්යය මණ්ඩලයේ අනුමත තනතුරු 541 කින් තනතුරු 149 ක් පුරප්පාඩුව පැවතුණි. සමාලෝචිත වර්ෂය තුළ නිවාඩු දින වැටුප් හා අතිකාල දීමනා ලෙස රු.17,947,941 ක් ගෙවීමට අනධ්‍යයන කාර්යය මණ්ඩලයේ පැවති පුරප්පාඩුද හේතුවී තිබුණි.	ශ්‍රී ලංකා සබරගමුව විශ්වවිද්‍යාලය සඳහා අනුමත කරන ලද පිරිස් ප්‍රතිපාදන වාර්තාව (Cadre Report - 2017) අනුව 2022.03.31 දිනට ස්ථීර අධ්‍යයන කාර්යය මණ්ඩලයේ පුරප්පාඩු **94** කි. තාවකාලික සහය කථිකාචාර්ය තනතුරු පුරප්පාඩු සංඛ්‍යාව 19කි. අදාළ පැහැදිලි කිරීම් පහත පරිදි වේ. i. ඉහත ස්ථීර අධ්‍යයන කාර්යය මණ්ඩල පුරප්පාඩු අතරින් අනුමත <u>විනේතෘ මහාචාර්ය</u> තනතුරු 27 න් 2022.03.31 දින වන විට පුරප්පාඩු සංඛ්‍යාව **24** ක් ද අනෙකුත් අනුමත <u>මහාචාර්ය හා කථිකාචාර්ය</u> තනතුරු සංඛ්‍යාව **381** විය යුතු අතර එයින් 2022.03.31 දින වන විට පුරප්පාඩු සංඛ්‍යාව **70** ක් දක්වා අඩු වී ඇත.	ලබා දුන් පිළිතුරම අදාල වේ. තවද, විශ්වවිද්‍යාල ප්‍රතිපාදන කොමිෂන් සභා මුදල් චක්‍රලේඛ ලිපි අංක 4/2022 හා ජාතික අයවැය චක්‍රලේඛ අංක 3/2022 අනුව අධ්‍යයන අනධ්‍යයන සේවක බඳවාගැනීම් කටයුතු 2022/04/27 දින සිට තාවකාලිකව නවතා ඇත.

		මේ අතරින්, පුරප්පාඩුව පවතින තනතුරු වලට එක් එක් අධ්‍යයනාංශ මඟින් නව කථිකාචාර්යවරුන් බඳවා ගැනීම සිදු කරන ලෙස ඉදිරිපත් කරන ලද ඉල්ලීම් පරිදි බඳවා ගැනීම් සඳහා අයදුම්පත් කැඳවීමේ අවසන් දිනය වන 2021.12.31 හා 2022.03.02 දිනැතිව දැන්වීම් පල කර ඇත. ඒ අනුව, 2022 ජනවාරි මස සිට 2022 මැයි 19 දින දක්වා අදාල කාර්යය මණ්ඩල බඳවා ගැනීම් **06** ක් සිදු කර ඇත. තවද, ඉහත දැන්වීම් පරිදි අනෙකුත් බඳවා ගැනීම් සිදු කිරීම සඳහා ලැබී ඇති අයදුම්පත් සඳහා සම්මුඛ පරීක්ෂණ පැවැත්වීමේ ඉදිරි කටයුතු කිරීමට බලාපොරොත්තු වේ. විනේතෘ මහාචාර්ය තනතුරු පුරප්පාඩු සඳහා අධ්‍යයනාංශ මඟින් බඳවා ගැනීමට ඉල්ලීම් සිදුකර නොමැත. ii. අනුමත තාවකාලික සහය කථිකාචාර්යවරු **53** න් 2021.12.31 දින වන විට පුරප්පාඩු සංඛ්‍යාව 10 ක් ලෙස නිවැරදි විය යුතු අතර එම තාවකාලික පත්වීම් ලාභීන් පත්වීම් දින සිට කෙටි කාලයකින් ඉවත්ව යන බැවින් බොහෝ විට එම පුරප්පාඩු	2022.07.26 දිනට අනධ්‍යයන කාර්ය මණ්ඩල තනතුරු පුරප්පාඩු සංඛ්‍යාව පහත පරිදි වේ. • තාක්ෂණික කාර්ය මණ්ඩල තනතුරු

		සංඛ්‍යාව නිරන්තරව විචලනයකට ලක් වේ. ඒ අනුව 2022.03.31 දිනට මෙම පුරප්පාඩු සංඛ්‍යාව **19** ක් දක්වා වැඩි වී ඇත. තවද, ඉහත i හි සඳහන් දැන්වීම් පරිදි බඳවා ගැනීම් සිදු කිරීම සඳහා ලැබී ඇති අයඳුම්පත් සඳහා සම්මුඛ පරීක්ෂණ පැවැත්වීමේ ඉදිරි කටයුතු කිරීමට බලාපොරොත්තු වේ. ඒ අනුව ඉහත සඳහන් තනතුරුවල (i සහ ii සඳහන්) සමස්ථ පුරප්පාඩු සංඛ්‍යාව අද දින වන විට **113** ක් දක්වා වැඩි වී ඇත. මේ සඳහා නව කාර්යය මණ්ඩල ප්‍රතිපාදන අනුමත වීම සහ ii හි සඳහන් තාවකාලික සහය කථිකාචාර්ය පත් වීම් වල දැක්වෙන විචලනය බලපා ඇත. 2020.12.31 දිනට අනධ්‍යයන කාර්ය මණ්ඩල තනතුරු පුරප්පාඩු සංඛ්‍යාව පහත පරිදි වේ. • තාක්ෂණික කාර්ය මණ්ඩල තනතුරු පුරප්පාඩු සංඛ්‍යාව 47 කි. • ලිපිකරු හා සහායක කාර්ය මණ්ඩල තනතුරු පුරප්පාඩු සංඛ්‍යාව 26 කි.	පුරප්පාඩු සංඛ්‍යාව 38 කි. • ලිපිකරු හා සහායක කාර්ය මණ්ඩල තනතුරු පුරප්පාඩු සංඛ්‍යාව 26 කි. • ප්‍රාථමික කාර්ය මණ්ඩල තනතුරු පුරප්පාඩු සංඛ්‍යාව 73 කි. ඒ අනුව 2022.07.26 දින වන විට ස්ථිර අනධ්‍යයන කාර්ය මණ්ඩල සේවක සංඛ්‍යාව 393 කි. අංක 21/1596/304/134 දරණ 2021.08.31 දිනැති රාජ්‍ය වියදම් සමාලෝචන පිළිබඳ අමාත්‍ය මණ්ඩල තීරණයට අනුව දැනට සියලුම බඳවා ගැනීම් තාවකාලිකව නතර කිරීමට උපදෙස් ලබා දී ඇති බැවින් මේ වන විට සියලුම බඳවා ගැනීම් තාවකාලිකව නතර කර ඇත. එම හේතුව මත විශ්වවිද්‍යාලයේ අනධ්‍යයන කාර්ය මණ්ඩල පුරප්පාඩු ප්‍රමාණය ඉහළ යමින් පවතී. තවද, විශ්වවිද්‍යාල ප්‍රතිපාදන කොමිෂන් සභා මුදල් චක්‍රලේඛ ලිපි අංක 4/2022 හා ජාතික අයවැය චක්‍රලේඛ අංක 3/2022 අනුව

		• ප්‍රාථමික කාර්ය මණ්ඩල තනතුරු පුරප්පාඩු සංඛ්‍යාව 58 කි. 2017 කාර්ය මණ්ඩල සමාලෝචන වාර්තාව සහ අලුතින් ආරම්භ කරන ලද පීඨයන්ට මේ වන විට අනුමත වී ඇති සම්පූර්ණ අනධ්‍යයන කාර්ය මණ්ඩල පිරිස් ප්‍රතිපාදන සංඛ්‍යාව පහත පරිදි වේ. අනුමත ස්ථීර කාර්ය මණ්ඩලය - 530 තාවකාලික මැනුම් සහායක - 11 අනුමත වී ඇති මුළු කාර්ය මණ්ඩල පිරිස් ප්‍රතිපාදන ගණන - 541 ඒ අනුව අනුමත සේවක සංඛ්‍යාව 530 න් 399 ක් 2020.12.31 දිනට පුරප්පාඩු පුරවා ඇත. 2022.05.17 දින වන විට ස්ථීර අනධ්‍යයන කාර්ය මණ්ඩල සේවක සංඛ්‍යාව 392 කි. අංක 21/1596/304/134 දරණ 2021.08.31 දිනැති රාජ්‍ය වියදම් සමාලෝචනය පිළිබඳ අමාත්‍ය මණ්ඩල තීරණයට අනුව දැනට සියලුම බඳවා ගැනීම් තාවකාලිකව නතර කිරීමට උපදෙස් ලබා දී ඇති බැවින් මේ වන විට සියලුම බඳවා ගැනීම් තාවකාලිකව නතර කර ඇත. එම හේතුව මත විශ්වවිද්‍යාලයේ අනධ්‍යයන කාර්ය මණ්ඩල පුරප්පාඩු	අධ්‍යයන අනධ්‍යයන සේවක බඳවාගැනීම් කටයුතු 2022/04/27 දින සිට තාවකාලිකව නවතා ඇත.

		ප්‍රමාණය ඉහළ යමින් පවතී .	
(ඕ)	සමාලෝචිත වර්ෂයේ වැය විෂයන් 02 කට අදාළව අයවැය ප්‍රතිපාදන ඉක්මවා රු.14,226,561 ක් වැයකර තිබුණු අතර, එය ප්‍රතිපාදනයෙන් සියයට 33 ත් හා සියයට 47 ත් අතර පරාසයක පැවතුණි.	2021 වර්ෂයේදී අනෙකුත් පුනරාවර්ත වියදම් සඳහා ප්‍රතිපාදන වෙන් කිරීම රු 340,000,000.00 වුව ද වර්ෂය තුල අතිරේක ප්‍රතිපාදන රු.80,000,000.00 ක් විශ්වවිද්‍යාලය වෙත ලැබී ඇත. එබැවින් එම මුදල ද විශ්වවිද්‍යාලයේ අවශ්‍යතාවය මත වියදම් සිදු කර ඇති අතර මෙොලස මූලික අයවැය ගත වටිනාකම ඉක්මවා සත්‍ය වියදම වැඩි වී ඇත. තවද මෙම වර්ෂයේ උපාධි ප්‍රදානෝත්සවය විශ්වවිද්‍යාලීය පරිශ්‍රය තුල පැවැත්වීම හේතුවෙන් පිටතට ඇදී ගිය මුදල් ප්‍රමාණය වෙනුවට ඊට අදාලව විශ්වවිද්‍යාලය තුල නඩත්තු කටයුතු සඳහා වියදම් දරා ඇත.	2021 මැයි මස 04 වන දින විශ්වවිද්‍යාලය විසින් පුනරාවර්තන වියදම් සඳහා අතිරේක මුදල් විශ්වවිද්‍යාල ප්‍රතිපාදන කොමිෂන් සභාවෙන් ඉල්ලීම් කර ඇති අතර අදාල ලිපිය මැයි මස මුදල් කමිටුව සඳහාද යොමු කර ඇත. ඒ අනුව දෙසැම්බර් මාසයේදී රු.මි.80 ක අතිරේක මුදල් විශ්වවිද්‍යාලයට අනුමත කර ඇති අතර දෙසැම්බර් මස විශ්වවිද්‍යාල ප්‍රතිපාදන කොමිෂන් සභාව වෙත යවනු ලබන මුදල් පුරෝකථන ලේඛණයේදී අයවැය සංශෝධනය කර ඉදිරිපත් කරන ලදී.

ජ්‍යෙෂ්ඨ මහාචාර්ය ආර්.එම්.යූ.එස්.කේ. රත්නායක

උපකුලපති