

වාර්ෂික වාර්තාව සහ ගිණුම්

2021

ශ්‍රී ලංකා අග්නිදිග විශ්වවිද්‍යාලය

ශ්‍රී ලංකා අග්නිදිග විශ්වවිද්‍යාලයේ වාර්ෂික වාර්තාව මඟින් අධ්‍යයන කටයුතු සහ ජයග්‍රහණ සම්බන්ධව ආයතනික දළ විශ්ලේෂණයෙහි සවිස්තරාත්මක සාරාංශයක් සපයයි. මෙහි අඩංගු තොරතුරු අදාල පීඨ/ දෙපාර්තමේන්තු/ අංශ/ ඒකක මඟින් සපයන ලද අතර තොරතුරු හා සංඛ්‍යාන ඒකකය මඟින් සම්පාදනය කරන ලදී.

දැක්ම

විද්‍යාව, තාක්ෂණය, සහ මානව ශාස්ත්‍රය පිළිබඳ උසස් අධ්‍යයනය සහ නවෝත්පාදන සඳහා වූ දකුණු ආසියාවේ ජාත්‍යන්තරව පිළිගත් කේන්ද්‍රස්ථානයක් බවට පත්වීම.

මෙහෙවර

කලාපීය සහ ජාතික අවශ්‍යතාවයන්, සාමාජීය සහයෝගීතාවය සහ සමාජ සමූහයන් සවිබල ගැන්වීම සහ තෘප්තිමත් කිරීම ඉලක්ක කර ගනිමින්, දැනුම සහ නව නිපැයුම් උත්පාදනය කිරීම හා බෙදා හැරීම තුලින්, ජාත්‍යන්තර ප්‍රමිතීන්ට අනුකූල වූ උසස් අධ්‍යාපනය සඳහා පුළුල් අවස්ථාවන් සලසාදීම .

අරමුණු

1. අධ්‍යයන ගුණාත්මකභාවය පිළිබඳ විශිෂ්ඨත්වය.

2. පර්යේෂණ, නවෝත්පාදන සහ දැනුම ව්‍යාප්ත කිරීමේ විශිෂ්ඨත්වය.

3. සමාජ හා කාර්මික අපේක්ෂාවන් ආමන්ත්‍රණය කිරීමේ විශිෂ්ඨත්වය.

4. යටිතල පහසුකම් හා මානව සම්පත් සංවර්ධනයෙහි විශිෂ්ඨත්වය.

5. ජාතික හා ජාත්‍යන්තර සහයෝගීතාවයේ විශිෂ්ඨත්වය.

6. යහ පාලනය සහ තිරසාර භාවය පිළිබඳ විශිෂ්ඨත්වය.

උපකුලපතිවරයාගේ පණිවුඩය



මහාචාර්ය ඒ.රමීස්

සිසුන්ගේ, අධ්‍යයන හා අනධ්‍යයන කාර්ය මණ්ඩලයේ ජයග්‍රහණයන් පදනම් කර ගනිමින් ශ්‍රී ලංකා අග්නිදිග විශ්වවිද්‍යාලයේ සමස්ත ජයග්‍රහණයන් **2021** වාර්ෂික වාර්තාව තුලින් ඉස්මතු කරනු ලබයි. **2019** සිට **2024** දක්වා ක්‍රියාත්මක වන විශ්වවිද්‍යාලයේ උපාය මාර්ගික සැලැස්මෙහි දක්වා ඇති ඉලක්ක වලට සමාන්තරව සමාජ, සංස්කෘතික, කලාපීය හා ජාතික සංවර්ධනයේදී විශ්වවිද්‍යාලය විසින් සිදු කරන ලද දායකත්වයන් වාර්තාව ඉස්මතු කරයි. ඊට අමතරව, විශ්වවිද්‍යාලය මුහුණ දෙන අභියෝග සහ අඩුපාඩු, සාධාරණ හේතු සහිතව අවධාරණය කෙරේ.

"සෞභාග්‍යයේ දැක්ම" හා බැඳුණු රජයේ ප්‍රතිපත්ති විශ්වවිද්‍යාලය විසින් ක්‍රියාත්මක කරමින් සිටී. තවද, භාණ්ඩාගාර අරමුදල් සහ AHEAD අරමුදල් වල සහයෝගයෙන් සිසුන් සඳහා සපයන සේවාවන්හි කාර්යසාධනය සහ ගුණාත්මකභාවය ශක්තිමත් කරන ලදී. එහි ප්‍රතිඵලයක් වශයෙන් සිසුන්ට අවශ්‍ය යටිතල පහසුකම් සැපයීම සඳහා කුඩා ඉදිකිරීම් කටයුතු කිහිපයක්ම ක්‍රියාත්මක කරන ලද අතර එමඟින් සිසුන්ට කුසලතා සංවර්ධන ක්‍රියාකාරකම්වල නියැලීමට අවකාශයක් ලැබෙනු ඇත. තාක්ෂණ පීඨයේ අලුතින් ඉදිකරන ලද ගොඩනැගිල්ල සහ බහුකාර්ය ශ්‍රවණාගාරය විශේෂයෙන් සිසුන්ගේ සහ පොදුවේ විශ්වවිද්‍යාලයේ ප්‍රයෝජනය සඳහා උපයෝගී කර ගෙන ඇත. Scopes, Scimago, Clarivate Analytics දත්ත ගබඩා ආදී සුප්‍රසිද්ධ දත්ත පද්ධතීන් තුල සුවිගත කර ඇති, සුවිගත කරන ලද සඟරා පත්‍රිකා ප්‍රකාශනයන් සංඛ්‍යාව තවදුරටත් ඉහල නංවා ගැනීම සඳහා විශ්වවිද්‍යාලයේ අධ්‍යයන කාර්ය මණ්ඩලය කැපීපෙනෙන ලෙස දායක විය.

වෙබෝමෙට්‍රික් ශ්‍රේණිගතකිරීම්හි වර්ධනය තුලින් විශ්වවිද්‍යාලයේ ප්‍රගතිය පිළිඹිබු කරයි. තවද, විශ්වවිද්‍යාලවල තිරසාර කාර්ය සාධනය මත පදනම්ව විශ්වවිද්‍යාල ශ්‍රේණිගත කරන UI GreenMetric ලෝක විශ්වවිද්‍යාල ශ්‍රේණිගත කිරීම යටතේ ශ්‍රී ලංකාවේ අංක එකේ

විශ්වවිද්‍යාලය බවට පත්වෙමින් විශ්වවිද්‍යාලය සිය ඉතිහාසයේ නොමැකෙන සලකුණක් තබයි. තවද, සුදුසුකම් සහිත අධ්‍යයන හා වෙනත් කාර්ය මණ්ඩලය සම්බන්ධ වීමත් සමඟ විශ්වවිද්‍යාලයේ මානව ප්‍රාග්ධනය ශක්තිමත් විය. ඊට සමගාමීව, අධ්‍යයන කාර්ය මණ්ඩලයේ කිහිප දෙනෙකු මහාචාර්යවරුන් ලෙස උසස් වීම තුලින් විශ්වවිද්‍යාලයේ සේවාවන් සැපයීමේ ධාරිතාව තවදුරටත් ඉහළ නැංවී ඇත

විශ්වවිද්‍යාලයේ ජයග්‍රහණ පිළිබඳව ඉස්මතු කර පෙන්වන, 2021 වර්ෂය සඳහා වන වාර්ෂික වාර්තාව ශ්‍රී ලංකා අග්නිදිග විශ්වවිද්‍යාලය ඉමහත් සතුටින් ඉදිරිපත් කරනු ලබයි. 2021 වර්ෂයේදී ශ්‍රී ලංකා අග්නිදිග විශ්වවිද්‍යාලයේ කාර්ය සාධනය ඉහළ නැංවීම සඳහා වෙහෙස මහන්සි වී වැඩ කළ සියළුම දෙනාට මාගේ හෘදයාංගම ස්තූතිය පුද කරමි.

මහාචාර්ය ඒ.රමීස්
උපකුලපති
ශ්‍රී ලංකා අග්නිදිග විශ්වවිද්‍යාලය

පටුන

ශීර්ෂය		පිටු අංකය
දැක්ම		
මෙහෙවර		
අරමුණු		
උපකුලපතිවරයාගේ පණිවුඩය		
විශ්වවිද්‍යාලයේ පාලනය		01
I	පාලක මණ්ඩලය	01
II	සනාථන සභාව	03
III	සංවිධාන සටහන	06
1.	විශ්වවිද්‍යාලයේ ක්‍රියාකාරකම් පිළිබඳ සමාලෝචනය	07
1.1	කෙටි හැඳින්වීම	07
1.2	ශ්‍රී ලංකා අග්නිදිග විශ්වවිද්‍යාලයේ පවතින අධ්‍යයන වැඩසටහන්	08
1.3	පශ්චාත් උපාධි අධ්‍යයන	11
1.4	ලෝක ශ්‍රේණිගත කිරීම්	13
1.5	ශිෂ්‍ය ප්‍රජාව	13
1.6	සේවක ප්‍රජාව	14
1.7	අධ්‍යයන කාර්ය මණ්ඩලයේ විභිඳීම	14
1.8	ශ්‍රී ලංකා අග්නිදිග විශ්වවිද්‍යාලයීය පුස්තකාල	15
1.9	ජයග්‍රහණ සහ පිළිගැනීම්	20
1.10	අසාර්ථකවීම් සහ ඊට හේතු	24
1.11	අනාගත සැලසුම්	25
2.	සිසුන් සහ සම්පත්	29
2.1	ශිෂ්‍ය ප්‍රජාව සහ ස්ථීර කාර්ය මණ්ඩලය	29
2.2	දේශීය සිසුන් පිළිබඳ විස්තර	30
2.3	විදේශීය සිසුන් පිළිබඳ විස්තර	35
2.4	උපාධිධාරීන් බිහි කිරීම	36
2.5	නේවාසිකාගාර	39
3.	මානව සම්පත්	41
3.1	කාර්ය මණ්ඩල විස්තර	41
3.2	අධ්‍යයන සහ අධ්‍යයන සහායක කාර්ය මණ්ඩලය	42
3.3	පරිපාලන, මූල්‍ය හා වෙනත් විධායක	43
3.4	අනධ්‍යයන හා පරිපාලන නොවන කාර්ය මණ්ඩලය	43
4.	පර්යේෂණ හා සංවර්ධන	44
4.1	පර්යේෂණ, නවෝත්පාදන සහ ප්‍රකාශන පිළිබඳ විස්තර	44
4.2	**2021** වසරේ දී ශ්‍රී.අ.වි වෙත පැමිණි ජාත්‍යන්තර කාර්ය මණ්ඩලයේ තොරතුරු	66
4.3	**2021** වර්ෂය තුල මහජනතාවට දැනුම බෙදාහැරීම පිළිබඳ විස්තර	66
4.4	ලැබූ සම්මාන පිළිබඳ විස්තර	69
4.5	2020 වර්ෂයේදී අධ්‍යයන හා පරිපාලන කාර්ය මණ්ඩලයේ වෘත්තීය සංවර්ධනය වෙනුවෙන් ලද විදේශීය අධි සාමාජිකත්ව, ශිෂ්‍යත්ව/සම්මාන පිළිබඳ තොරතුරු (සම්මන්ත්‍රණ/ වැඩමුළු/ කාර්ය මණ්ඩල සංවර්ධනය/ පුහුණු/ කෙටි පාඨමාලා)	70

4.6	විදෙස් උසස් අධ්‍යාපන ආයතන/පර්යේෂණ ආයතන/ දායක ආයතන සමඟ අත්සන් කරන ලද අවබෝධතා ගිවිසුම් පිළිබඳ විස්තර.	70
4.7	පශ්චාත් උපාධි සඳහා ලියාපදිංචි වූ අධ්‍යයන හා පරිපාලන කාර්ය මණ්ඩලය (2021 දී දේශීය හා විදේශීය)	71
4.8	2021 වර්ෂයේදී අදාල පශ්චාත් උපාධි සුදුසුකම් සම්පූර්ණ කරන ලද අධ්‍යයන, අධ්‍යයන සහායක සහ පරිපාලන කාර්ය මණ්ඩලය පිළිබඳ විස්තර	72
4.9	වැඩසටහන්,සම්මන්ත්‍රණ සහ වැඩමුළු පිළිබඳ විස්තර	73
5.	ප්‍රාග්ධන වැඩ	79
5.1	ව්‍යාපෘති වියදම් පිළිබඳ විස්තර	79
6.	තිරසාර සංවර්ධන ක්‍රියාකාරකම්	80
6.1	තිරසාර සංවර්ධන ක්‍රියාකාරකම් වල ජයග්‍රහණ	80
6.2	පරිසරය සුරැකීම සඳහා ගෙන ඇති ක්‍රියාමාර්ග	84
7.	මූල්‍ය ප්‍රගතිය පිළිබඳ විස්තර	86
7.1	ආදායම	86
7.2	උත්පාදිත ආදායම	86
7.3	ප්‍රධාන වැඩසටහන් වල පුනරාවර්ථන වියදම	86
	7.3.1 අධ්‍යයන සේවා සඳහා පුනරාවර්ථන වියදම	86
7.4	ප්‍රාග්ධන වියදම්	87
7.5	වියදම්	87
7.6	මූල්‍ය කාර්ය සාධනය විශ්ලේෂණය – 2021	87
	7.6.1 සිසුවෙකුට පිරිවැය (පුනරාවර්තන සහ ප්‍රාග්ධන පිරිවැය)	87
7.7	වාර්ෂික ගිණුම් – 2021	88
7.8	විගණකාධිපතිගේ වාර්තාව **2021**	**105**
7.9	විගණකාධිපතිගේ වාර්තාව සඳහා නිරීක්ෂණ	**114**

විශ්වවිද්‍යාලයේ පාලනය

I. විශ්වවිද්‍යාල පාලක මණ්ඩලය

විශ්වවිද්‍යාලයේ ප්‍රධාන පාලනාධිකාරය සහ ප්‍රධාන විධායක ඒකකය වන්නේ විශ්වවිද්‍යාල පාලක සභාවයි. 1985 අංක 07 දරන විශ්වවිද්‍යාල (සංශෝධන) පනතේ 24 වැනි වගන්තියෙන් සංශෝධිත 1978 අංක 16 දරන විශ්වවිද්‍යාල පනතේ 44 වැනි වගන්තියට අනුව පිහිටුවන ලද විශ්වවිද්‍යාල පාලක මණ්ඩලය, 2021 වර්ෂය තුළ පහත සඳහන් සාමාජිකයන්ගෙන් සමන්විත විය. විශ්වවිද්‍යාලයේ ලේඛකාධිකාරී පාලක සභාවේ ලේකම්වරයා වේ.

නිල බලයෙන් පත් වූ සාමාජිකයින්

නම	තනතුර
මහාචාර්ය ඒ.රමීස්	උපකුලපති (සභාපති) *(2021.08.09 සිට)*
මහාචාර්ය එම්.එම්.එම්.නාජිම්	උපකුලපති (සභාපති) *(2021.08.08 දක්වා)*
ආචාර්ය එස්.එම්. ජුනයිඩීන්	පීඨාධිපති/ ඉංජිනේරු පීඨය
මහාචාර්ය එස්.එම්.එම්.මසාහිර්	පීඨාධිපති/ ඉස්ලාම් අධ්‍යයන හා අරාබි භාෂා පීඨය
ආචාර්ය එස්. සෆිනා එම්.ජී.හසන් මිය. මහාචාර්ය එස්.ගුණපාලන්	පීඨාධිපති/කළමනාකරණ හා වාණිජ පීඨය *(2021.06.30 සිට)* පීඨාධිපති/කළමනාකරණ හා වාණිජ පීඨය *(2021.06.29 දක්වා)*
ආචාර්ය යූ.එල්. සෙයිනුඩීන්	පීඨාධිපති / ව්‍යවහාරික විද්‍යා පීඨය
මහාචාර්ය එම්.එම්.ෆසීල් මහාචාර්ය ඒ.රමීස්	පීඨාධිපති/ කලා හා සංස්කෘතික පීඨය *(2021.08.16 සිට)* පීඨාධිපති/ කලා හා සංස්කෘතික පීඨය *(2021.08.08 දක්වා)*
ආචාර්ය යූ.එල්.ඒ.මජීඩ්	පීඨාධිපති/ තාක්ෂණ පීඨය
ආචජර්ය එම්.එච්.හාරූන්	සනාථන සහා නියෝජිත
ආචාර්ය එස්. සෆිනා එම්.ජී.හසන් මිය.	සනාථන සහා නියෝජිත *(2021.06.29 දක්වා)*
මහාචාර්ය එෆ්.එච්.ඒ.රාවුෆ් මිය.	සනාථන සහා නියෝජිත *(2021.08.18 සිට)*

විශ්වවිද්‍යාල ප්‍රතිපාදන කොමිශන් සභාව විසින් පත්කල සාමාජිකයින්	
අයි.එම්.හනීෆා මහතා	අතිරේක අධ්‍යක්ෂ ජනරාල්, රබර් සංවර්ධන දෙපාර්තමේන්තුව
ආචාර්ය අන්වර්.එම්.මුස්තාෆා	සභාපති/නැගෙනහිර පළාත් තොරතුරු සහ සන්නිවේදන තාක්ෂණ මණ්ඩලය
ඉංජි.මුහීනුඩීන් අබ්දුල් කාදර්	ඉංජිනේරු/කළමනාකරණ අධ්‍යක්ෂක- බෙටා ජාත්‍යන්තර සමාගම, කොළඹ
වෛද්‍ය ටී.එස්.ආර්.ටී.ආර්.රජාබ්	වෛද්‍ය සුපරීක්ෂක, මූලික රෝහල, පොතුවිල්
ඉංජි . එන්.ටී. මොහමඩ් සිරජුදීන්	විශ්‍රාමික ප්‍රධාන ඉංජිනේරු/ මාර්ග සංවර්ධන අධිකාරිය, අම්පාර
එම්.සී.මොහමඩ් නවාස් මහතා	නීතීඥ
මහාචාර්ය කොලින්.එන්.පීරිස්	අධ්‍යක්ෂ/අධ්‍යයන සංවර්ධන සහ තත්ත්ව ආරක්ෂණ, ශ්‍රී ලංකා තොරතුරු තාක්ෂණ ආයතනය
ජේ.එම්.නලීර් මහතා	ගණකාධිකාරී, ප්‍රාදේශීය ලේකම් කාර්යාලය, මුතූර්
ඩී.එල්.එම්.බණ්ඩාරනායක මහතා	ලේකම්, කෘෂිකර්ම අමාත්‍යාංශය
මහාචාර්ය හේමා එම්.කේ.කේ.පතිරණ මිය	රසායන විද්‍යාව පිළිබඳ විශ්‍රාමික මහාචාර්ය රුහුණු විශ්වවිද්‍යාලය

ලේකම්

එච්.අබ්දුල් සත්තාර් මහතා, ලේඛකාධිකාරී

II. විශ්වවිද්‍යාල සභාව

1985 අංක 07 දරන පනත මගින් සංශෝධිත 1978 අංක 16 දරන විශ්වවිද්‍යාල පනතේ 46 වැනි වගන්තියට අනුව පිහිටුවන ලද විශ්වවිද්‍යාල සභාව, 2021 වර්ෂය තුළ පහත සඳහන් සාමාජිකයන්ගෙන් සමන්විත විය. ව

නිළ බලයෙන් පත්වූ සාමාජිකයින්

උපකුලපති

මහාචාර්ය ඒ.රමීස්	උප කුලපති (සභාපති) (*2021.08.09 සිට*)
මහාචාර්ය එම්.එම්.එම්. නාජිම්	උප කුලපති (සභාපති) (***2021.08.08** දක්වා*)

පීඨාධිපතිවරුන්

ආචාර්ය එස්.එම්.ජුනයිඩීන්	පීඨාධිපති/ ඉංජිනේරු පීඨය
මහාචාර්ය එස්.එම්.එම්.මසාහිර්	පීඨාධිපති /ඉස්ලාම් අධ්‍යයන හා අරාබි භාෂා පීඨය
ආචාර්ය එස්. සඟිනා එම්.ජී.හසන් මිය.	පීඨාධිපති / කළමනාකරණ හා වාණිජ පීඨය (***2021.06.30** සිට*)
මහාචාර්ය එස්.ගුණපාලන්	පීඨාධිපති / කළමනාකරණ හා වාණිජ පීඨය (***2021.06.29** දක්වා*)
ආචාර්ය යූ.එල්. සෙයිනුඩීන්	පීඨාධිපති / ව්‍යවහාරික විද්‍යා පීඨය
මහාචාර්ය එම්.එම්.ෆාසිල්	පීඨාධිපති / කලා හා සංස්කෘතික පීඨය (***2021.08.16** සිට*)
මහාචාර්ය ඒ.රමීස්	පීඨාධිපති / කලා හා සංස්කෘතික පීඨය (***2021.08.08** දක්වා*)
ආචාර්ය යූ.එල්.ඒ.මජීඩ්	පීඨාධිපති / තාක්ෂණ පීඨය

මහාචාර්යවරු

මහාචාර්ය එම්.ඒ.එම්.රමීස්
මහාචාර්ය එෆ්.එච්.ඒ.රාවුෆ් මහත්මිය
මහාචාර්ය ඒ.එල්.ඒ.රාවුෆ්
මහාචාර්ය ඒ.ජහුෆර්
මහාචාර්ය ඒ.එම්.මුසාතික්
මහාචාර්ය එම්.බී.එම්.ඉස්මයිල්
මහාචාර්ය ඒ.එම්.රස්මි
මහාචාර්ය එස්. ගුණපාලන්
මහාචාර්ය එම්.ඒ.එල්.අබ්දුල් හලීම්
මහාචාර්ය කේ.එම්.මුබාරක්
මහාචාර්ය එම්.අයි.එම්.කලීල්

අධ්‍යයනාංශ ප්‍රධානීන්

මහාචාර්ය ඒ.ජහ්ෆර්	ගිණුම්කරණ හා මූල්‍ය අධ්‍යයනාංශය (***2021.07.01***

	දක්වා)
මහාචාර්ය ඒ.එම්.එම්.මුස්තාෆා	කළමනාකරණ අධ්‍යයනාංශය *(**2021.07.01** සිට)*
මහාචාර්ය එස්.සබ්‍රාස් නවාස්	කළමනාකරණ හා තොරතුරු තාක්ෂණ අධ්‍යයනාංශය
මහාචාර්ය එම්.ඒ.එම්.ෆවුසර්	දේශපාලන විද්‍යා අධ්‍යයනාංශය *(**2021.08.16** සිට)*
මහාචාර්ය එම්.එම්.ෆසීල්	දේශපාලන විද්‍යා අධ්‍යයනාංශය (*2021.08.16 දක්වා*)
මහාචාර්ය එම්.අයි.එම්.හිලාල්	අලෙවි කළමනාකරණ අධ්‍යයනාංශය
ආචාර්ය ඒ.හලීම්	ගිණුම්කරණ හා මූල්‍ය අධ්‍යයනාංශය *(2021.07.01 සිට)*
ආචාර්ය එස්. සෆිනා එම්.ජී.හසන් මිය.	කළමනාකරණ අධ්‍යයනාංශය *(**2021.07.01** දක්වා)*
මහාචාර්ය එම්.ඒ.එම්.ෆවුසර්	දේශපාලන විද්‍යා අධ්‍යයනාංශය
ආචාර්ය ආර්.ඒ.සර්ජූන්	ඉස්ලාම් අධ්‍යයන අධ්‍යයනාංශය
ආචාර්ය එච්.එම්.එම්.නලීර්	පරිගණක විද්‍යා අධ්‍යයනාංශය
සී.එම්.එම්.මන්සූර් මහතා	තොරතුරු තාක්ෂණ අධ්‍යයනාංශය
එම්.සී.එස්.ශතීෆා මහත්මිය	අරාබි භාෂා අධ්‍යයනාංශය
ආචාර්ය ඒ.එම්.එම්.නවාස්	ඉංග්‍රීසි භාෂා ඉගැන්වීම් අධ්‍යයනාංශය
ඉංජී. එම්. අයි ඉල්හාම් ජසීල්	අන්තර් ක්ෂේත්‍ර අධ්‍යයන අධ්‍යයනාංශය
ඉංජී. එම්.සී.රියාස්	සිවිල් ඉංජිනේරු අධ්‍යයනාංශය
ආචාර්ය එම්.ඒ.එස්.එෆ්.සාදියා මිය	භාෂා අධ්‍යයනාංශය
ආචාර්ය එම්.එච්.හාරූන්	රසායන විද්‍යා අධ්‍යයනාංශය
ආචාර්ය ඒ.ඒ.එම්.නුෆයිල්	ආර්ථික විද්‍යාව හා සංඛ්‍යානය අධ්‍යයනාංශය
ආචාර්ය එස්. අනුසියා මිය	සමාජීය විද්‍යා අධ්‍යයනාංශය
ආචාර්ය වී.සුජාරාජිනී මහත්මිය	ජෛවීය විද්‍යා අධ්‍යයනාංශය
එම්.එච්.එම්.රිනෝස් මහතා	භූගෝල විද්‍යා අධ්‍යනාංශය
ආචාර්ය එස්.එම්.අයූබ්	සමාජ විද්‍යා අධ්‍යනාංශය
ඒ.එල්.හනීස් මහතා	ගණිතමය විද්‍යා අධ්‍යනාංශය
ආචාර්ය පී.එම්.කේ.අලහකෝන්	ප්‍රධානී /විදුලි හා විදුලි සංදේශ ඉංජිනේරු අධ්‍යනාංශය
ආචාර්ය ඒ.එම්.එන්.එම්.අධිකාරම් මිය	ප්‍රධානී /භෞතික විද්‍යා අධ්‍යයනාංශය
ආචාර්ය ඩබ්.ජී.සී.ඩබ්.කුමාර	ප්‍රධානී /පරිගණක විද්‍යා සහ ඉංජිනේරු අධ්‍යයනාංශය
ආචාර්ය යූ.ෆාරුක්	යාන්ත්‍රික ඉංජිනේරු අධ්‍යයනාංශය
කේ. මොහමඩ් රිෆ්ති මහතා	ප්‍රධානී / තොරතුරු හා සන්නිවේදන තාක්ෂණ අධ්‍යයනාංශය
ආචාර්ය ඒ.එන්.එම්.මුබාරක්	ජෛව පද්ධති තාක්ෂණ අධ්‍යයනාංශය *(**2021.02.01** සිට)*
ආචාර්ය එම්.එම්.මුනීබ්	ජෛව පද්ධති තාක්ෂණ අධ්‍යයනාංශය

*(**2021.01.31** දක්වා))*

එම්.එම්.රිෆවුදීන් මහතා **පුස්තකාලාධිපති**

පත්කල සාමාජිකයින්

ව්‍යවහාරික විද්‍යා පීඨය

එම්.ඒ.ඒ.එම්.ෆහාම් මහතා

ඒ.එම්.රියාස් අහමඩ් මහතා *(**2021.08.19** සිට)*

ආචාර්ය ඒ.එම්.රස්මි *(**2021.08.06** දක්වා)*

කලා හා සංස්කෘතික පීඨය

ඒ.වික්‍රමරත්න මහතා

එම්.ඒ.එම්.සමීම් සහතා

ඉස්ලාම් අධ්‍යයන හා අරාබි භාෂා පීඨය

ආචාර්ය ආර්.ඒ.සර්ජූන් *(2021.**01.09** දක්වා)*

ඒ.එම්.රියාස් අහමඩ් මහතා *(**2021.08.19** සිට)*

ආචාර්ය එස්.එම්.එම්.නෆීස් *(**2021.02.03** සිට)*

කළමනාකරණ හා වාණිජ පීඨය

ආචාර්ය ඒ. හලීම් *(**2021.12.12** දක්වා)*

ආචාර්ය එම්.සී.ඒ.නසාර් *(**2021.07.15** දක්වා)*

ආචාර්ය එමී.එච්.තවුෆික් *(**2021.07.19** සිට)*

ආචාර්ය අයි.රයිසාල් *(2021.**12.31** සිට)*

ඉංජිනේරු පීඨය

ඉංජිනේරු ඒ.එල්.එම්.රිසාත්

ආචාර්ය ජේ.ඒ.එස්.පී.ජයකොඩි

තාක්ෂණ පීඨය

ආර්.කේ.ඒ.රිෆායි කාරියප්පර් මහතා

ආචාර්ය ඒ.එන්.එම්. මුබාරක් *(**2021.03.08** දක්වා)*

ආචාර්ය ඒ.එන්.ඩී.ටී.කුමාර *(**2021.03.09** සිට)*

ලේකම්

එච්.අබ්දුල් සත්තාර් මහතා, ලේඛකාධිකාරී

සංවිධාන සටහන

ශ්‍රී ලංකා අග්නිදිග විශ්වවිද්‍යාලය

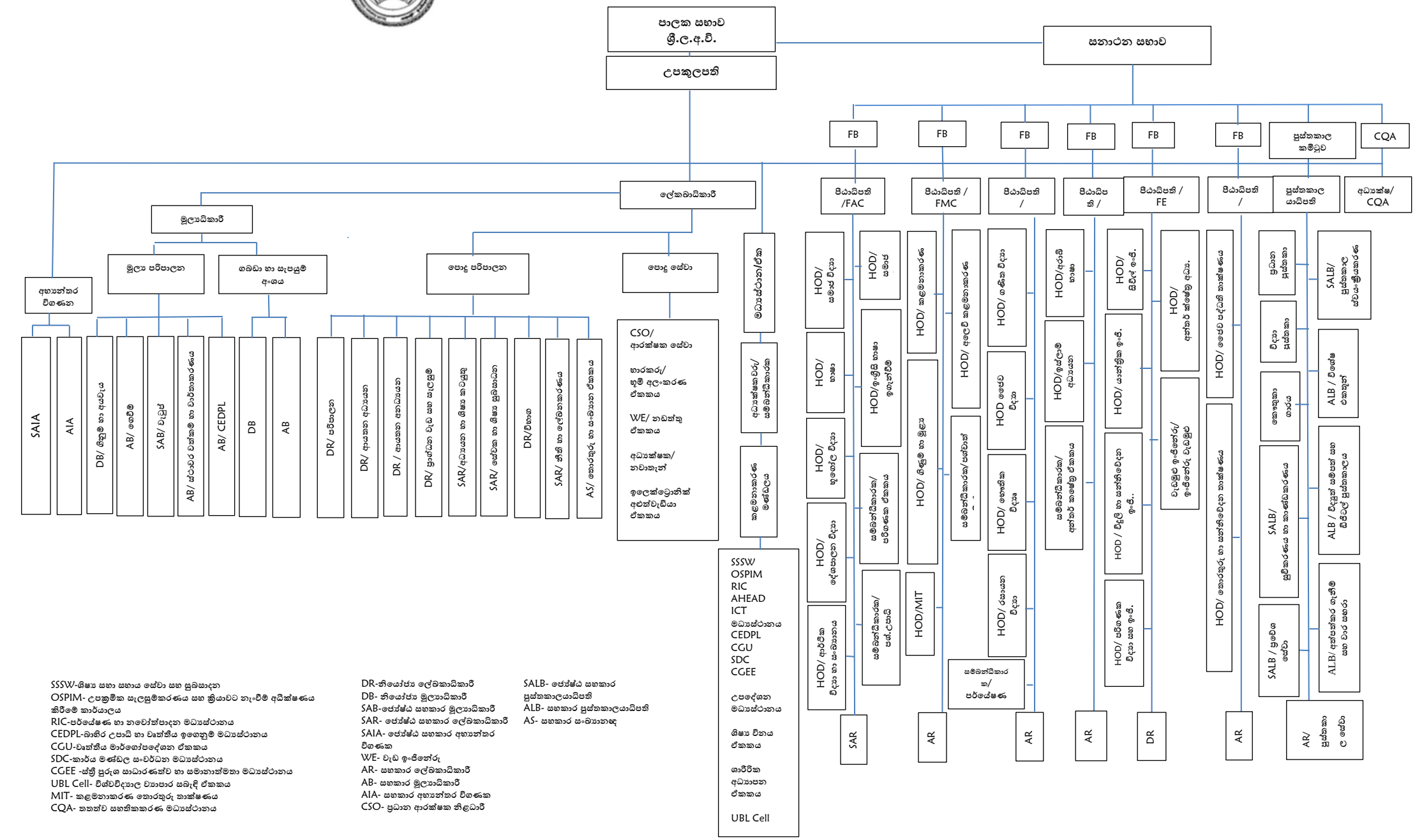

SSSW-ශිෂ්‍ය සහා සහාය සේවා සහ සුබසාදන
OSPIM- උපක්‍රමික සැලසුම්කරණය සහ ක්‍රියාවට නැංවීම අධීක්ෂණය කිරීමේ කාර්යාලය
RIC-පර්යේෂණ හා නවෝත්පාදන මධ්‍යස්ථානය
CEDPL-බාහිර උපාධි හා වෘත්තීය ඉගෙනුම් මධ්‍යස්ථානය
CGU-වෘත්තීය මාර්ගෝපදේශන ඒකකය
SDC-කාර්ය මණ්ඩල සංවර්ධන මධ්‍යස්ථානය
CGEE -ස්ත්‍රී පුරුෂ සාධාරණත්ව හා සමානාත්මතා මධ්‍යස්ථානය
UBL Cell- විශ්වවිද්‍යාල ව්‍යාපාර සබැඳි ඒකකය
MIT- කළමනාකරණ තොරතුරු තාක්ෂණය
CQA- තනත්ව සහතිකකරණ මධ්‍යස්ථානය

DR-නියෝජ්‍ය ලේඛකාධිකාරී
DB- නියෝජ්‍ය මූල්‍යාධිකාරී
SAB-ජ්‍යෙෂ්ඨ සහකාර මූල්‍යාධිකාරී
SAR- ජ්‍යෙෂ්ඨ සහකාර ලේඛකාධිකාරී
SAIA- ජ්‍යෙෂ්ඨ සහකාර අභ්‍යන්තර විගණක
WE- වැඩ ඉංජිනේරු
AR- සහකාර ලේඛකාධිකාරී
AB- සහකාර මූල්‍යාධිකාරී
AIA- සහකාර අභ්‍යන්තර විගණක
CSO- ප්‍රධාන ආරක්ෂක නිළධාරී

SALB- ජ්‍යෙෂ්ඨ සහකාර පුස්තකාලයාධිපති
ALB- සහකාර පුස්තකාලයාධිපති
AS- සහකාර සංඛ්‍යානඥ

1. විශ්වවිද්‍යාලයේ ක්‍රියාකාරකම් පිළිබඳ සමාලෝචනය

1.1 කෙටි හැඳින්වීම

ශ්‍රී ලංකා අග්නිදිග විශ්වවිද්‍යාලය 1995 වසරේ දී ස්ථාපිත කර ඇත. ප්‍රධාන විශ්වවිද්‍යාලය ඔලුවිල් හි වෙරළබඩ තීරයේ ස්ථාපිත කර අති අතර එය අක්කර 178.98 ක පමණ (2011 වර්ෂයේ තක්සේරු වාර්තාව අනුව) තෘණ භූමි භාගයක ව්‍යාප්තව ඇත. විශ්වවිද්‍යාලයේ (ඔලුවිල් පරිශ්‍රයේ) නැගෙනහිර කොටසේ පවතින අඛණ්ඩ මුහුදු බාදනය හේතුවෙන් භූමි ප්‍රමාණයෙන් අක්කර 25.45 ක ප්‍රමාණයක් මේ වන විට විශ්වවිද්‍යාලයට අහිමි වී ඇත. ව්‍යාවහාරික විද්‍යා පීඨය අක්කර 6.72 ක භූමිභාගයක සමන්තුරේ පිහිටා ඇත (2011 වර්ෂයේ තක්සේරු වාර්තාව අනුව). තාක්ෂණික පීඨය යටතේ වූ මල්වත්ත ගොවිපළ (2011 තක්සේරු කිරීම් අනුව,අක්කර 35.25) කෘෂි තාක්ෂණය සඳහා වූ ප්‍රායෝගික පරීක්ෂණ සඳහා යොදා ගනු ලබයි. උසස් අධ්‍යාපන ක්ෂේත්‍රයේ විශාල ප්‍රගතියක් විශ්වවිද්‍යාලය විසින් වාර්තා කර ඇත.

ශ්‍රී ලංකා අග්නිදිග විශ්වවිද්‍යාලය රාජ්‍ය සහ පෞද්ගලික අංශවල සහ විදේශීය රැකියා අවස්ථා සඳහා සරිලන ලෙස උපාධිධාරීන් බිහිකිරීම අරමුණුකොට ගෙන ඊට ගැළපෙන පරිදි උත්කෘෂ්ඨවත් අධ්‍යයන මට්ටමක් පවත්වාගෙන යාමට කටයුතු කරන විශ්වවිද්‍යාලයකි. එසේම සමස්ථ ප්‍රජාවට සහ ඇල්මක් දක්වන පාර්ශ්ව සඳහා අවශ්‍යතාවයට අනුකූල වන පරිදි පහසුකම් සපයමින් බහුවිධ පර්යේෂණ සංස්කෘතියක් විශ්වවිද්‍යාලය තුල වර්ධනය කිරීමට කටයුතු කරමින් සිටියි. මීට අමතරව ප්‍රදේශයේ සාමය සහ සහජීවනය සඳහා ද විශ්වවිද්‍යාලය විශාල දායකත්වයක් සපයයි. වර්තමානයේ විශ්වවිද්‍යාලය සතුව පවතින පීඨ හය තුල අභ්‍යන්තර උපාධි අපේක්ෂකයින් **5,843** ක් සහ පශ්චාත් උපාධි අපේක්ෂකයින් 447 ක් සිටියි. විශ්වවිද්‍යාලය සතුව ස්ථීර කාර්ය මණ්ඩලය 666 ක් සිටින අතර මේ තුල අධ්‍යයන කාර්ය මණ්ඩලය 199 දෙනෙකු සිටියි.

විශ්වවිද්‍යාලයේ නාමය ජාත්‍යන්තරයේ පිළිගත් විශ්වවිද්‍යාලයක් බවට පත්කර ගැනීම සඳහා ශ්‍රී ලංකා අග්නිදිග විශ්වවිද්‍යාලය එහි විශිෂ්ඨ විද්වතුන් සමඟින් කැප වී සිටී.

1.2 ශ්‍රී ලංකා අග්නිදිග විශ්වවිද්‍යාලයේ අධ්‍යයන වැඩසටහන්

ශ්‍රී ලංකා අග්නිදිග විශ්වවිද්‍යාලය සතුව පීඨ හයක් (06) ඇති අතර ඒවා නම් කලා සහ සංස්කෘතික පීඨය, කළමනාකරණ සහ වාණිජ පීඨය, ව්‍යවහාරික විද්‍යා පීඨය, ඉස්ලාමීය අධ්‍යයන සහ අරාබි භාෂා පීඨය, ඉංජිනේරු පීඨය සහ තාක්ෂණ පීඨය යන පීඨ වේ. ශ්‍රී ලංකා අග්නිදිග විශ්වවිද්‍යාලය විසින් මූලික උපාධි සහ පශ්චාත් උපාධි, ඩිප්ලෝමා, සහතික පත්‍ර සහ විවිධ පුහුණු වැඩසටහන් සිදු කරයි.

දේශීය ප්‍රජාවගේ වුවමනාවන් සපුරාලීම සඳහා විශ්වවිද්‍යාලය මගින් දේශීය හා විදේශීය සංවිධාන සමඟ වැඩමුළු පවත්වමින් සහයෝගිව ක්‍රියාකරයි. අධ්‍යයනාංශ, ඒකක සහ පීඨ මඟින් පිරිනමනු ලබන උපාධි පාඨමාලා පිළිබඳ විස්තර පහත වගුවේ දක්වා ඇත.

වගුව 1.1: ශ්‍රී ලංකා අග්නිදිග විශ්වවිද්‍යාලයේ අධ්‍යයන දෙපාර්තමේන්තු සහ ඒකක පිළිබඳ විස්තර

කලා හා සංස්කෘතික පීඨය
සමාජීය විද්‍යාව
භාෂා
දේශපාලන විද්‍යාව
සමාජ විද්‍යාව
ආර්ථික විද්‍යාව හා සංඛ්‍යානය
භූගෝල විද්‍යාව
ඉංග්‍රීසි භාෂා ඉගැන්වීම්
තොරතුරු තාක්ෂණය
පශ්චාත් උපාධි ඒකකය

කළමනාකරණ හා වාණිජ පීඨය
ගිණුම්කරණ හා මූල්‍ය
කළමනාකරණ
කළමනාකරණ තොරතුරු තාක්ෂණ
අලෙවි කළමනාකරණ
පශ්චාත් උපාධි ඒකකය
ව්‍යවහාරික විද්‍යා පීඨය
ජීව විද්‍යාව
ගණිත විද්‍යාව
භෞතික විද්‍යාව
පරිගණක විද්‍යාව
රසායනික විද්‍යාව
ඉස්ලාම් අධ්‍යයන හා අරාබි භාෂා
ඉස්ලාම් අධ්‍යයනය
අරාබි භාෂාව
අන්තර් ක්ෂේත්‍ර පාඨමාලා ඒකකය
ඉංජිනේරු පීඨය
සිවිල් ඉංජිනේරු
යාන්ත්‍රික ඉංජිනේරු
විදුලි සහ ඉලෙක්ට්‍රෝනික් ඉංජිනේරු විද්‍යාව
පරිගණක විද්‍යාව හා ඉංජිනේරු විද්‍යාව
අන්තර් ක්ෂේත්‍ර අධ්‍යයනය
තාක්ෂණ
තොරතුරු හා සන්නිවේදන තාක්ෂණය
ජෛව පද්ධති තාක්ෂණය

වගුව **1.2:** පීඨ මඟින් ප්‍රදානය කරනු ලබන උපාධි පාඨමාලා (අභ්‍යන්තර)

උපාධි අපේක්ෂක උපාධි පාඨමාලා	SLQF මට්ටම	සාමාන්‍ය/ විශේෂ	කාලසීමාව	මාධ්‍යය
කලා සහ සංස්කෘතික පීඨය				
ශාස්ත්‍රවේදී (සාමාන්‍ය) උපාධිය	5	සාමාන්‍ය	අවුරුදු 3	දමිළ
දේශපාලන විද්‍යාව පිළිබඳ ශාස්ත්‍රවේදී ගෞරව උපාධිය	6	විශේෂ	අවුරුදු 4	දමිළ / ඉංග්‍රීසි
ආර්ථික විද්‍යාව පිළිබඳ ශාස්ත්‍රවේදී ගෞරව උපාධිය	6	විශේෂ		දමිළ / ඉංග්‍රීසි
දර්ශන විද්‍යාව සහ මනෝ උපදේශනය පිළිබඳ ශාස්ත්‍රවේදී ගෞරව උපාධිය	6	විශේෂ		දමිළ
සමාජ විද්‍යාව පිළිබඳ ශාස්ත්‍රවේදී ගෞරව උපාධිය	6	විශේෂ		දමිළ / ඉංග්‍රීසි
භූගෝල විද්‍යාව පිළිබඳ ශාස්ත්‍රවේදී ගෞරව උපාධිය	6	විශේෂ		දමිළ / ඉංග්‍රීසි
දෙමළ පිළිබඳ ශාස්ත්‍රවේදී ගෞරව උපාධිය	6	විශේෂ		දමිළ
තොරතුරු සන්නිවේදන තාක්ෂණය (ICT) පිළිබඳ ශාස්ත්‍රවේදී ගෞරව උපාධිය	6	විශේෂ		ඉංග්‍රීසි
දෙවන භාෂාවක් ලෙස ඉංග්‍රීසි ඉගැන්වීම (TESL) පිළිබඳ ශාස්ත්‍රවේදී ගෞරව උපාධිය	6	විශේෂ		
හින්දු ශිෂ්ඨාචාරය පිළිබඳ ශාස්ත්‍රවේදී ගෞරව උපාධිය	6	විශේෂ		දමිළ
ත්‍රිභාෂා අධ්‍යයනය පිළිබඳ ශාස්ත්‍රවේදී ගෞරව උපාධිය	6	විශේෂ		ත්‍රෛභාෂා
කළමනාකරණ සහ වාණිජ පීඨය				
ව්‍යාපාර පරිපාලනවේදී (ගෞරව) උපාධිය	6	විශේෂ	අවුරුදු 4	දමිළ / ඉංග්‍රීසි
වාණිජවේදී (ගෞරව) උපාධිය	6	විශේෂ		ඉංග්‍රීසි
කළමනාකරණ සහ තොරතුරු තාක්ෂණය පිළිබඳ විද්‍යාවේදී උපාධිය	5	විශේෂ	අවුරුදු 3	
ගිණුම්කරණය පිළිබඳ ව්‍යාපාර පරිපාලනවේදී ගෞරව උපාධිය	6	විශේෂ	අවුරුදු 4	
මූල්‍ය පිළිබඳ ව්‍යාපාර පරිපාලනවේදී ගෞරව උපාධිය	6	විශේෂ		
අලෙවි කළමනාකරණය පිළිබඳ ව්‍යාපාර පරිපාලනවේදී ගෞරව උපාධිය	6	විශේෂ		
මානව සම්පත් කළමනාකරණය පිළිබඳ ව්‍යාපාර පරිපාලනවේදී ගෞරව උපාධිය	6	විශේෂ		
තොරතුරු පද්ධති පිළිබඳ ව්‍යාපාර පරිපාලනවේදී ගෞරව උපාධිය	6	විශේෂ		

උපාධි අපේක්ෂක පාඨමාලා	SLQF මට්ටම	සාමාන්‍ය/ විශේෂ	කාලසීමාව	මාධ්‍යය
ව්‍යවහාරික විද්‍යා පීඨය				
විද්‍යාවේදී උපාධිය	5	සාමාන්‍ය	අවුරුදු 3	ඉංග්‍රීසි
ව්‍යවහාරික ජීව විද්‍යාව පිළිබඳ විද්‍යාවේදී ගෞරව උපාධිය	6	විශේෂ	අවුරුදු 4	
උද්භිද විද්‍යාව පිළිබඳ විද්‍යාවේදී ගෞරව උපාධිය	6	විශේෂ	අවුරුදු 4	
ව්‍යවහාරික සංඛ්‍යානය පිළිබඳ විද්‍යාවේදී ගෞරව උපාධිය	6	විශේෂ	අවුරුදු 4	
පරිගණක විද්‍යාව පිළිබඳ විද්‍යාවේදී ගෞරව උපාධිය	6	විශේෂ	අවුරුදු 4	
රසායන විද්‍යාව පිළිබඳ විද්‍යාවේදී ගෞරව උපාධිය	6	විශේෂ	අවුරුදු 4	
භෞතික විද්‍යාව පිළිබඳ විද්‍යාවේදී ගෞරව උපාධිය	6	විශේෂ	අවුරුදු 4	
ගණිතය පිළිබඳ විද්‍යාවේදී ගෞරව උපාධිය	6	විශේෂ	අවුරුදු 4	
ව්‍යවහාරික විද්‍යාව පිළිබඳ විද්‍යාවේදී ගෞරව උපාධිය	6	විශේෂ	අවුරුදු 4	
ඉස්ලාම් අධ්‍යයන හා අරාබි භාෂා පීඨය				
ශාස්ත්‍රවේදී උපාධිය	5	සාමාන්‍ය	අවුරුදු 3	දමිළ
ඉස්ලාමීය චින්තනය සහ ශිෂ්ඨාචාරය පිළිබඳ ශාස්ත්‍රවේදී (ගෞරව) උපාධිය	6	විශේෂ	අවුරුදු 4	දමිළ
ඉස්ලාමීය බැංකුකරණය සහ මූල්‍ය පිළිබඳ ශාස්ත්‍රවේදී (ගෞරව) උපාධිය	6	විශේෂ		ඉංග්‍රීසි
ඉස්ලාමීය නීතිය සහ නීති සම්පාදනය පිළිබඳ ශාස්ත්‍රවේදී (ගෞරව) උපාධිය	6	විශේෂ		දමිළ
අරාබි භාෂාව සහ සාහිත්‍යය පිළිබඳ ශාස්ත්‍රවේදී (ගෞරව) උපාධිය	6	විශේෂ		අරාබි සහ දමිළ
වාග් විද්‍යාව හා පරිවර්තනය පිළිබඳ ශාස්ත්‍රවේදී (ගෞරව) උපාධිය	6	විශේෂ		අරාබි, ඉංග්‍රීසි සහ දමිළ
දෙවන භාෂාවක් ලෙස ඉංග්‍රීසි ඉගැන්වීම පිළිබඳ ශාස්ත්‍රවේදී (ගෞරව) උපාධිය (කලා හා සංස්කෘතික පීඨය සමග සහයෝගී වැඩසටහනක් ලෙස)	6	විශේෂ		ඉංග්‍රීසි
ඉංජිනේරු පීඨය				
විද්‍යාවේදී ඉංජිනේරු ගෞරව උපාධිය (සිවිල් ඉංජිනේරු)	7	විශේෂ	අවුරුදු 4	ඉංග්‍රීසි
විද්‍යාවේදී ඉංජිනේරු ගෞරව උපාධිය (විදුලි සහ විදුලි සංදේශ ඉංජිනේරු)				
විද්‍යාවේදී ඉංජිනේරු ගෞරව උපාධිය (යාන්ත්‍රික ඉංජිනේරු)				
තාක්ෂණ පීඨය				
කෘෂි තාක්ෂණය පිළිබඳ ජෛව පද්ධති තාක්ෂණවේදී උපාධිය	6	විශේෂ	අවුරුදු 4	ඉංග්‍රීසි
තොරතුරු හා සන්නිවේදන තාක්ෂණවේදී උපාධිය	6	විශේෂ		ඉංග්‍රීසි

1.3 වගුව: සහතිකපත්‍ර සහ ඩිප්ලෝමා පාඨමාලා (බාහිර)

සහතික පත්‍ර මට්ටමේ පාඨමාලා			
පාඨමාලාවේ නම	SLQF මට්ටම	කාලසීමාව	මාධ්‍යය
ඉංග්‍රීසි භාෂාව පිළිබඳ සහතික පත්‍රය	-	මාස 06	ඉංග්‍රීසි
ඩිප්ලෝමා පාඨමාලා (පශ්චාත් උපාධි නොවන)			
පාඨමාලාවේ නම	SLQF මට්ටම	කාලසීමාව	මාධ්‍යය
උපදේශනය පිළිබඳ වෘත්තීමය ඩිප්ලෝමාව	3	මාස 18	දමිළ
ඉංග්‍රීසි ඩිප්ලෝමාව	1	වසර 1	
ජනමාධ්‍යවේදී ඩිප්ලෝමාව	3	වසර 1	දමිළ

1.4 වගුව: මූලික උපාධි පාඨමාලා (බාහිර)

මූලික උපාධි පාඨමාලා (බාහිර)				
පාඨමාලාවේ නම	SLQF මට්ටම	විශේෂ/සාමාන්‍ය	කාලසීමාව	මාධ්‍යය
කලා හා සංස්කෘතික පීඨය				
ශාස්ත්‍රවේදී උපාධිය	5	සාමාන්‍ය	අවුරුදු 3	දෙමළ
කළමනාකරණ හා වාණිජ පීඨය				
ව්‍යාපාර පරිපාලනවේදී උපාධිය	5	සාමාන්‍ය	අවුරුදු 3	දමිළ
වාණිජවේදී උපාධිය	5	සාමාන්‍ය	අවුරුදු 3	

1.3 පශ්චාත් උපාධි අධ්‍යයන

කලා හා සංස්කෘතික පීඨය, කළමනාකරණ හා වාණිජ පීඨය, ව්‍යවහාරික විද්‍යා පීඨය සහ තාක්ෂණ පීඨය විසින් පශ්චාත් උපාධි වැඩසටහන් පිරිනමනු ලබයි. (1.5 වගුව). 2021 වර්ෂයේදී විශ්වවිද්‍යාලය විසින් දර්ශණපති උපාධිධාරීන් 01 ක් (දමිළ දර්ශණපති උපාධිය), ව්‍යාපාර පරිපාලනපති උපාධිදාරීන් 16 ක් සහ පශ්චාත් උපාධි ඩිප්ලෝමාධාරීන් 02 ක් බිහි කරන ලදී.

1.5වගුව: පශ්චාත් උපාධි පාඨමාලා

පීඨය	පශ්චාත් උපාධි පාඨමාලාව	SLQF මට්ටම	පූර්ණ/අර්ධ කාලීන	කාලසීමාව	මාධ්‍යය
කලා හා සංස්කෘතික පීඨය					
දෙමළ පශ්චාත් උපාධි ඩිප්ලෝමාව		8	අර්ධ	අවුරුදු 01	දමිළ
දෙමළ ශාස්ත්‍රපති උපාධිය		10	අර්ධ	අවුරුදු 02	
දෙමළ දර්ශණ		11	අර්ධ/පූර්ණ	අවුරුදු 02	
භූගෝල විද්‍යාව දර්ශණවේදී උපාධිය		11	අර්ධ/පූර්ණ	අවුරුදු 02	දමිළ/ඉංග්‍රීසි
දර්ශන විද්‍යාව දර්ශණවේදී උපාධිය		11	අර්ධ/පූර්ණ	අවුරුදු 02	
දේශපාලන විද්‍යාව දර්ශණවේදී උපාධිය		11	අර්ධ/පූර්ණ	අවුරුදු 02	
සමාජ විද්‍යා දර්ශණවේදී උපාධිය		11	අර්ධ/පූර්ණ	අවුරුදු 02	
දෙමළ ආචාර්ය උපාධිය		12	අර්ධ/පූර්ණ	අවුරුදු 03	දමිළ
භූගෝල විද්‍යාව ආචාර්ය උපාධිය		12	අර්ධ/පූර්ණ	අවුරුදු 03	දමිළ/ඉංග්‍රීසි
දර්ශන විද්‍යාව ආචාර්ය උපාධිය		12	අර්ධ/පූර්ණ	අවුරුදු 03	
දේශපාලන විද්‍යාව ආචාර්ය උපාධිය		12	අර්ධ/පූර්ණ	අවුරුදු 03	
සමාජ විද්‍යා ආචාර්ය උපාධිය		12	අර්ධ/පූර්ණ	අවුරුදු 03	
කළමනාකරණ හා වාණිජ පීඨය					
කළමනාකරණය පිළිබඳ පශ්චාත් උපාධි ඩිප්ලෝමාව (PGDM)		8	පූර්ණ	අවුරුදු 01	ඉංග්‍රීසි
ව්‍යාපාර පරිපාලනපති උපාධිය (MBA)		10	පූර්ණ	අවුරුදු 02	
ව්‍යවහාරික විද්‍යා පීඨය					
ව්‍යවහාරික සංඛ්‍යානය පිළිබඳ පශ්චාත් උපාධි ඩිප්ලෝමාව		8	අර්ධ	අවුරුදු 01	ඉංග්‍රීසි
භෞතික විද්‍යාව සහ පෘථිවි විද්‍යාව පිළිබඳ දර්ශණපති උපාධිය		11	පූර්ණ කාලීන අර්ධ කාලීන	මාස 24 මාස 36	
පරිගණක විද්‍යාව පිළිබඳ දර්ශණවේදී උපාධිය					
උද්භිද විද්‍යාව සහ සත්ව විද්‍යාව පිළිබඳ දර්ශණපති උපාධිය					
රසායන විද්‍යා දර්ශණපති උපාධිය					
ගණිතය සහ ව්‍යවහාරික සංඛ්‍යානය දර්ශණපති උපාධිය					
භෞතික විද්‍යාව සහ පෘථිවි විද්‍යාව පිළිබඳ දර්ශණසූරි උපාධිය		12	පූර්ණ කාලීන අර්ධ කාලීන	මාස 36 මාස 54	
පරිගණක විද්‍යා දර්ශණසූරි උපාධිය					
උද්භිද විද්‍යා සහ සත්ව විද්‍යා දර්ශණසූරි උපාධිය					
රසායන විද්‍යා දර්ශණසූරි උපාධිය					
ගණිතය සහ ව්‍යවහාරික සංඛ්‍යානය දර්ශණසූරි උපාධිය					
ඉස්ලාම් අධ්‍යයන සහ අරාබි භාෂා පීඨය					
ඉස්ලාම් අධ්‍යයනය පිළිබඳ පර්යේෂණ දර්ශනපති උපාධිය		11	පූර්ණ	මාස 24	දමිළ
ඉස්ලාම් අධ්‍යයනය පිළිබඳ පර්යේෂණ දර්ශනසූරි උපාධිය		12	පූර්ණ	මාස 36	දමිළ
තාක්ෂණ පීඨය					
ජෛව පද්ධති තාක්ෂණය පිළිබඳ පර්යේෂණ දර්ශනපති උපාධිය		11	පූර්ණ/අර්ධ	අවුරුදු 03 අවුරුදු 02	ඉංග්‍රීසි

1.4 ලෝක ශ්‍රේණිගත කිරීම්

වෙබ් දර්ශක ශ්‍රේණිගත කිරීම් අනුව **2022** ජනවාරි මාසයේදී ශ්‍රී ලංකා අග්නිදිග විශ්වවිද්‍යාලය **7941** වන ස්ථානයේ සිටී. අධ්‍යාපන ආයතන වඩා හොඳ සේවාවක් ලබා දීමට දැඩි උත්සාහයක් දරනා ඉතා තරඟකාරී ලොවක ශ්‍රී ලංකා අග්නිදිග විශ්වවිද්‍යාලය ලෝක ශ්‍රේණිගත කිරීම් තුල පවතින ස්ථානයෙන් ඉහල යාම සඳහා අවශ්‍ය වැඩි දියුණු කිරීම් සිදුකිරීමට පියවර ගෙන තිබේ.

1.5 ශිෂ්‍ය ප්‍රජාව

2021 දෙසැම්බර් වන විට ශ්‍රී ලංකා අග්නිදිග විශ්වවිද්‍යාලයේ ශිෂ්‍ය ජනගහනය **5843** කි. එක් එක් පීඨය අතර සිසුන්ගේ සමානුපාතික ව්‍යාප්තිය 1.6 වගුවෙහි දැක්වේ.

1.6 වගුව: 2021 දෙසැම්බර් **31** වන විට පීඨ අනුව ශිෂ්‍ය ව්‍යාප්තිය

පීඨය	ශිෂ්‍ය සංඛ්‍යාව	ප්‍රතිශතය (%)
කලා හා සංස්කෘතික	1258	22
කළමනාකරණ හා වාණිජ	1401	24
ව්‍යවහාරික විද්‍යා	742	13
ඉස්ලාම් අධ්‍යයන හා අරාබි භාෂා	1308	22
ඉංජිනේරු	479	8
තාක්ෂණ	655	11

පීඨය සහ වර්ෂය අනුව ශිෂ්‍ය ප්‍රජාව රූප සටහන 1.1 හි දැක්වේ

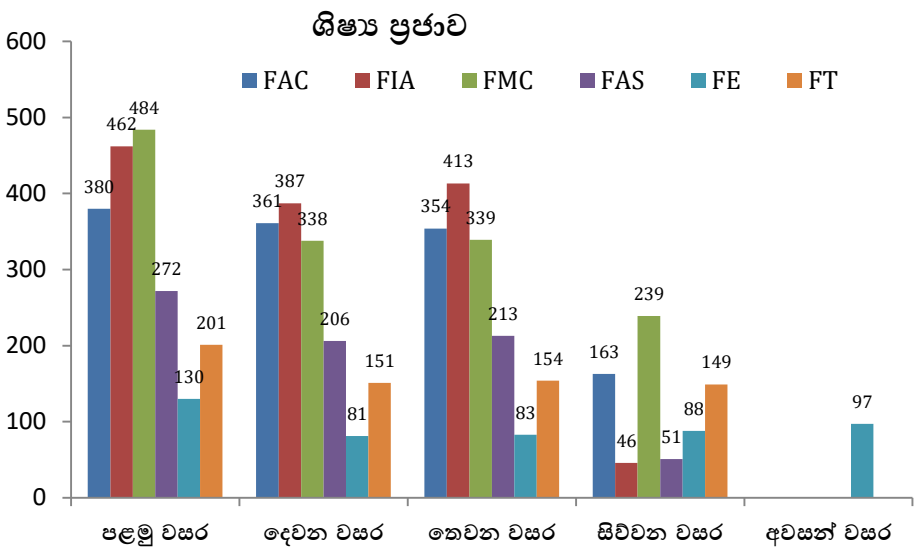

රූපසටහන 1.1: ශිෂ්‍ය ප්‍රජාව

1.6 සේවක ප්‍රජාව

2021 දෙසැම්බර් වන විට ශ්‍රී ලංකා අග්නිදිග විශ්වවිද්‍යාලයේ සේවක ප්‍රජාව (ස්ථිර කාර්ය මණ්ඩලය) **666** කි. කාණ්ඩය අනුව සේවකයින්ගේ සමානුපාතික ව්‍යාප්තිය රූප සටහන **1.2** හි දැක්වේ.

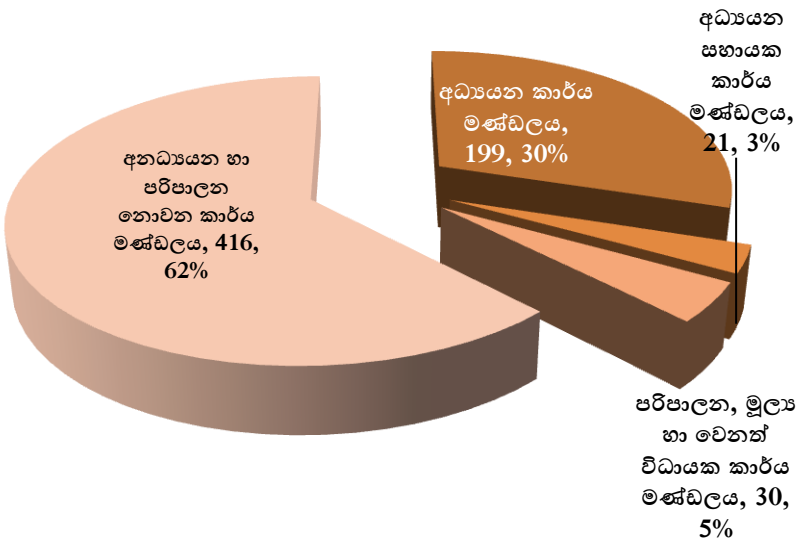

1.2 රූප සටහන: **2021** දෙසැම්බර් වන විට සේවක ප්‍රජාවේ (ස්ථිර කාර්ය මණ්ඩලය) සමානුපාතික ව්‍යාප්තිය

1.7 අධ්‍යයන කාර්ය මණ්ඩලයේ ව්‍යාප්තිය

තනතුර සහ අධ්‍යාපන මට්ටම අනුව අධ්‍යයන කාර්ය මණ්ඩලයේ (පුස්තකාල කාර්ය මණ්ඩලය හැර) විභිදීම රූප සටහන **1.3** හා **1.4** මඟින් පෙන්නුම් කරයි.

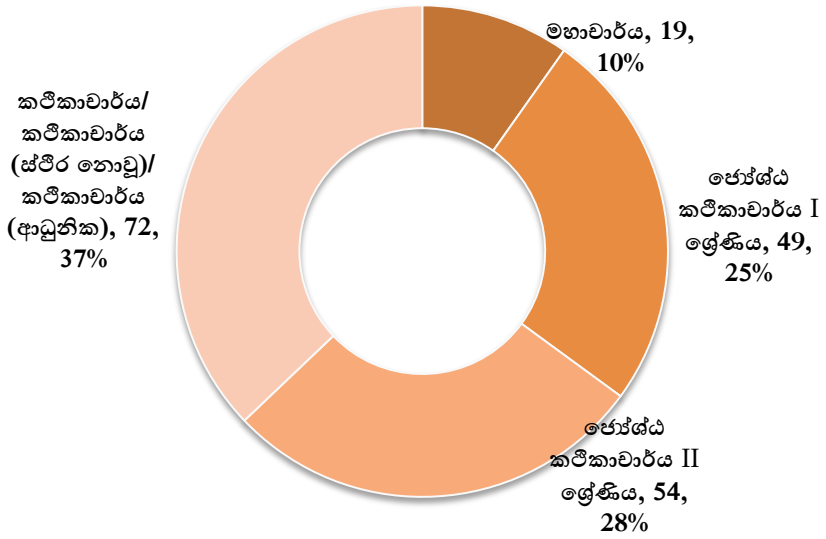

1.3: රූපසටහන
2021 දෙසැම්බර් **31** දිනට තනතුර අනුව අධ්‍යයන කාර්ය මණ්ඩලයේ (පුස්තකාල කාර්ය මණ්ඩලය හැර) විභිදීම

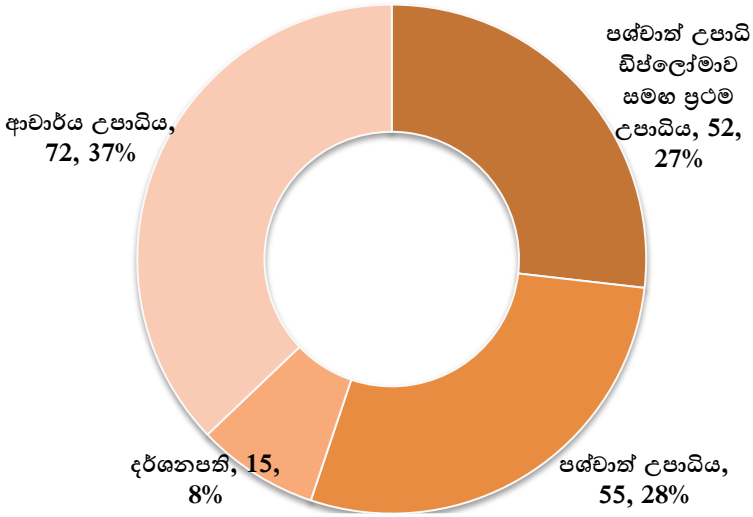

1.4 රූපසටහන: 2021 දෙසැම්බර් 31 දිනට තනතුර අනුව අධ්‍යයන කාර්ය මණ්ඩලයේ (පුස්තකාල කාර්ය මණ්ඩලය හැර) විභිදීම

1.8 ශ්‍රී ලංකා අග්නිදිග විශ්වවිද්‍යාලයීය පුස්තකාල

ශ්‍රී ලංකා අග්නිදිග විශ්ව විද්‍යාලයේ (SEUSL) පුස්තකාල යනු ප්‍රධාන පුස්තකාලය, ව්‍යවහාරික විද්‍යා පුස්තකාලය සහ විශ්වවිද්‍යාල සංස්කෘතික කෞතුකාගාරය ඇතුළත් පුස්තකාල සහ කෞතුකාගාර ජාලයකි. SEUSL පුස්තකාලය උපායමාර්ගිකව ක්‍රියා කරන අතර තත්ත්ව සහතිකය සඳහා ජාත්‍යන්තර හොඳම භාවිතයන් වෙත යොමු කරයි. 2021 දී පුස්තකාලයේ ප්‍රධාන ජයග්‍රහණ වූයේ:

i) *විශ්වවිද්‍යාල ලේඛනාගාරය:* **2021** SEUSL හි ආරම්භක දිනය සැමරීම සහ රිදී ජුබිලිය නිමිත්තෙන් 2021.10.23 දින SEUSL හි ප්‍රධාන පුස්තකාලයේදී විශ්වවිද්‍යාලයට අදාළ දුර්ලභ ද්‍රව්‍ය සහ බුද්ධිමය ලේඛන සංරක්ෂණය කිරීම සහ බෙදා හැරීමේ අරමුණින් විශ්වවිද්‍යාල ලේඛනාගාරය පිහිටුවන ලදී.

ii) *සහයෝගීතාව ශක්තිමත් කිරීම:* පර්යේෂණ ධාරිතා ගොඩනැගීමේ වැඩසටහන්, රචනා සොරාගැනීම් හඳුනාගැනීමේ සේවා, සාහිත්‍ය සෙවීම් සහ ලේඛන බෙදා හැරීමේ සේවා ආදිය පැවැත්වීම මගින් පීඨ සහ සිසුන් සමඟ සම්බන්ධ වීම ශක්තිමත් කිරීම සහ පර්යේෂණ සඳහා පුස්තකාල විද්වතුන්ගේ වැඩි දායකත්වය ප්‍රවර්ධනය කිරීම.

iii) ***Dspace වැඩිදියුණු කිරීම:*** විශ්වවිද්‍යාලයේ රිදී ජුබිලි සැමරුම සැමරීම සඳහා, 2021.10.23 දින Dspace හි නවතම වැඩිදියුණු කළ ඩිජිටල් පුස්තකාල මෘදුකාංග අනුවාදය - **6.3** දියත් කරන ලදී.

iv) ***ILMS වැඩිදියුණු කිරීම:*** විශ්වවිද්‍යාලයේ රිදී ජුබිලිය සැමරීම සඳහා, KOHA ILMS හි නවතම වැඩිදියුණු කළ ඒකාබද්ධ පුස්තකාල කළමනාකරණ පද්ධති මෘදුකාංග අනුවාදය - 21.05 දියත් කිරීම 2021 ඔක්තෝබර් 23 දින සිදු කරන ලදී.

v) ***සමාජ ව්‍යාප්ති වැඩසටහන් :*** ශ්‍රී ලංකා අග්නිදිග විශ්වවිද්‍යාලයීය පුස්තකාලය, ඕස්ට්‍රේලියාවේ YM Trust සමඟ සහයෝගීව, පරිශීලක ප්‍රජාවගේ ප්‍රයෝජනය සඳහා පුස්තකාල පොත් එකතුව ශක්තිමත් කිරීම වෙනුවෙන් කලාපයේ තෝරාගත් පුස්තකාල **10**ක් සඳහා පොත් පරිත්‍යාග කරන ලදී. මෙය ශ්‍රී ලංකා අග්නිදිග විශ්වවිද්‍යාලයේ ආරම්භක දිනය සහ රිදී ජුබිලිය නිමිත්තෙන් අග්නිදිග කලාපයේ පුස්තකාල වැඩිදියුණු කිරීම සඳහා පවත්වනු ලැබූ ශ්‍රී ලංකා අග්නිදිග විශ්වවිද්‍යාලයේ පුස්තකාල ව්‍යාප්ති වැඩසටහනකි. මෙම වැඩසටහන **2021.10.23** දින ශ්‍රී ලංකා අග්නිදිග විශ්වවිද්‍යාලයේ ආරම්භක දිනය සහ රිදී ජුබිලි සැමරුම් උත්සවයේ කොටසක් ලෙස පවත්වන ලදී.

vi) ***සම්මන්ත්‍රණ කාමරය:*** **2021** නොවැම්බර් **3** වන දින, උපකුලපති මහාචාර්ය ඒ.රමීස් විසින් ප්‍රධාන පුස්තකාලයේ සම්මන්ත්‍රණ කාමරය විවෘත කිරීම ප්‍රකාශයට පත් කරන ලදී. මෙම අවස්ථාව සිහිපත් කිරීම සඳහා, "නැගී එන අභියෝග සහ වැඩිදියුණු කළ අන්තර්ජාල පරිශීලක සේවා සඳහා ඇති අවස්ථා ආමන්ත්‍රණය කිරීමේදී විශ්වවිද්‍යාල පුස්තකාලවල නව භූමිකාවන්" පිළිබඳ Zoom දේශනයක් සංවිධානය කරන ලදී.

vii) ***විශිෂ්ඨ දේශන මාලාව :*** ශ්‍රී ලංකා අග්නිදිග විශ්වවිද්‍යාලයේ රිදී ජුබිලිය නිමිත්තෙන් ශ්‍රී.අ.වි.වි. පුස්තකාලය විසින් වර්ෂය තුල සම්භාවනීය දේශන මාලාවක් සංවිධානය කරන ලදී.

01. ශ්‍රී ලංකා අග්නිදිග විශ්වවිද්‍යාලයේ පුස්තකාලය විසින් එහි සමාරම්භක දේශන මාලාව 2021 මාර්තු 18 වන දින Zoom හරහා පවත්වන ලදී. ඉන්දියාවේ කල්කටාවේ කල්කටා විශ්වවිද්‍යාලයේ අධ්‍යාපන, ජනමාධ්‍ය හා පුස්තකාල විද්‍යා පීඨයේ පීඨාධිපති මහාචාර්ය (ආචාර්ය) ස්වප්නා බැනර්ජී ප්‍රධාන කථිකයා

ලෙස සහභාගී වූ අතර "LIS න්‍යාය සහ භාවිතයන් අතර පරතරය පියවීම" යන මැයෙන් දේශනයක් පවත්වන ලදී.

02. "නැගී එන අභියෝග සහ වැඩිදියුණු කළ අන්තර්ජාල පරිශීලක සේවා සඳහා ඇති අවස්ථා ආමන්ත්‍රණය කිරීමේදී විශ්වවිද්‍යාල පුස්තකාලවල නව භූමිකාවන්" යන මාතෘකාව යටතේ දෙවන දේශනය **2021** නොවැම්බර් **3** වන දින Zoom හරහා පැවැත්විණි. ප්‍රධාන කථිකයා වූයේ ඉන්දියාවේ කල්කටාවේ කල්කටා විශ්වවිද්‍යාලයේ LIS අධ්‍යයනාංශයේ අංශ ප්‍රධාන මහාචාර්ය (ආචාර්ය) සුස්මිතා චක්‍රබෝර්ති.

viii) *වෘත්තීය අභිවෘද්ධිය සහ පුහුණු මාලා :*

ශ්‍රී.ල.අ.වි. යේ පුස්තකාලය විසින් පුස්තකාල සහ තොරතුරු විද්‍යා ක්ෂේත්‍රයේ දෙමළ කතා කරන පුස්තකාලයාධිපතිවරුන් දැනුවත් කිරීම සහ වැඩි දියුණු කිරීම සඳහා වෘත්තීය උසස්වීම් සහ පුහුණු මාලාවක් සංවිධානය කරන ලදී.

01. "දමිළ ග්‍රන්ථ නාමාවලිය සඳහා යන්ත්‍රයෙන් කියවිය හැකි නාමකරණය" යන මාතෘකාව යටතේ පළමු වැඩසටහන **2021** පෙබරවාරි **22** වැනි දින පැවැත්විණි. යාපනය විශ්වවිද්‍යාලයේ ජ්‍යෙෂ්ඨ සහකාර පුස්තකාලයාධිපති එස්. කේතීස්වරන් මහතා සම්පත් දායකයා ලෙස කටයුතු කළේය.

02. "ශාස්ත්‍රීය පුස්තකාලවල අරාබි සහ ඉස්ලාමීය දැනුම සංවිධානය කිරීම"යන මැයෙන් දෙවන වැඩසටහන **2021** මාර්තු **4** දින පැවැත්විණි. බහරේන්හි කිංඩම් විශ්වවිද්‍යාලයේ පුස්තකාල ප්‍රධානී අශ් - ෂෙයික් එස්.එම්.අසාහිම් මහතා සම්පත් දායකයා ලෙස කටයුතු කළේය.

ix) *නාමාවලි සංස්කරණය පිළිබඳ පුහුණු සැසිය:*

පුස්තකාල විද්වතුන් සහ පරිවෘත්තිකයන් සඳහා පුස්තකාල ග්‍රන්ථ නාම ලේඛන දත්ත ගබඩාව සංස්කරණය කිරීම සඳහා සාමූහික සාකච්ඡාවක් සහ පුහුණු සැසියක් **2021** පෙබරවාරි **2** සහ **3** යන දිනවල පැවැත්විණි.

x) *පොත් ප්‍රදර්ශනය:* ශ්‍රී.ල.අ.වි. යේ පුස්තකාලය විසින් ශ්‍රී.ල.අ.වි. යේ රිදී ජුබිලි වර්ෂයේදී විශ්වවිද්‍යාල ලේඛනාගාරයේ සමාරම්භය සනිටුහන් කරමින් 2021/10/23

දින "එකම ජනතාවක්, එක් ජාතියක් සහ එකම ශ්‍රී ලංකාවක්" යන තේමාව යටතේ පොත් ප්‍රදර්ශනයක් සංවිධානය කරන ලදී.

xi) *ආයතනික සුරක්ෂිතාගාරය වැඩිදියුණු කිරීම:* ඩිජිටල්කරණ වැඩසටහන කළමනාකරණය කිරීම සහ විද්වත් බෙදා හැරීමට පහසුකම් සපයන ආයතනික සුරක්ෂිතාගාරයෙහි (DSpace) ශ්‍රී.ල.අ.වි හි බුද්ධිමය ප්‍රාග්ධනය සංරක්ෂණය කිරීම, ආයතනයේ අධ්‍යයන කටයුතු වල සම්පූර්ණ පළල ප්‍රදර්ශනය කිරීම සහ විශ්වවිද්‍යාලයේ වෙබ්මිතික ශ්‍රේණිගත කිරීම වැඩිදියුණු කිරීම. විශ්වවිද්‍යාලයේ ඩිජිටල් සුරක්ෂිතාගාර මෘදුකාංගය 2021 වසරේ 5.5 අනුවාදයේ සිට 6.3 අනුවාදය දක්වා ඉහළ දමන ලදී. අපගේ විද්‍යුත් ගබඩාවේ 2021 දෙසැම්බර් 31 වන විට විද්වත් ලිපි 4,476ක් සංරක්ෂණය කර තිබූ අතර ඉන් 252ක් 2021 තුළ උඩුගත කරන ලදී. විදේශ රටවල නරඹන්නන් ඇතුළු විද්වත් ලිපි සඳහා නැරඹුම් **64,198** ක් ලැබී ඇත.

xii) උපදේශනාත්මක සේවා: පීඨ සහරා, වාර්තාවන් සහ විශ්වවිද්‍යාල ප්‍රකාශන ප්‍රකාශයට පත් කිරීම සඳහා විශ්වවිද්‍යාලයට උපදේශන උපදෙස් සහ කතුවැකි සහාය ලබා දී ඇත.

xiii) *ඉගෙනුම් සහ ඇගයීම්:*

a. අග්නිදිග විශ්වවිද්‍යාලයේ පුස්තකාලවල සියලුම විද්වතුන්, උපාධි අපේක්ෂකයින් වෙත "තොරතුරු සාක්ෂරතා වැඩසටහන්" පිළිබඳ දේශන පැවැත්වීමට සහ වෛකල්පිත සම්මාන පාඨමාලා ඇගයීමට සහභාගී විය.

b. AEE 31012-පර්යේෂණ ක්‍රම පිළිබඳව ශ්‍රී ලංකා අග්නිදිග විශ්වවිද්‍යාලයේ තාක්ෂණ පීඨයේ පෙව පද්ධති තාක්ෂණ උපාධියේ 3 වන වසරේ සිසුන්ට දේශන පවත්වන ලදී.

c. පේරාදෙණිය විශ්වවිද්‍යාලයේ දුරස්ථ හා අඛණ්ඩ අධ්‍යාපන මධ්‍යස්ථානය මගින් පවත්වනු ලබන "පුස්තකාල හා තොරතුරු සේවා පිළිබඳ ඩිප්ලෝමාව" සඳහා දේශන පැවැත්වීම.

xiv) *විශ්වවිද්‍යාලයෙන් පිටත පුස්තකාල සේවා:* කොවිඩ් **19** පැතිරීම හේතුවෙන් විශ්වවිද්‍යාලය වසා දමා තිබියදී අපගේ පාර්ශ්වකරුවන්ට දුරස්ථව පුස්තකාල ඉගෙනුම් සම්පත් වෙත ප්‍රවේශ වීමට හැකි වන පරිදි මණ්ඩපයෙන් පිටත පුස්තකාල සේවා සැපයීම සඳහා සිසුන් ඇතුළු ප්‍රධාන විශ්වවිද්‍යාල පාර්ශවකරුවන් සමඟ සාමූහිකව සහ නිර්මාණාත්මකව කටයුතු කරන ලදී.

xv) *විද්‍යුත් දත්ත ගබඩාව:* කොවිඩ් 19 වසංගත තත්ත්වය හේතුවෙන් විශ්වවිද්‍යාලය වසා දමා තිබූ කාලයේදී මෙන්ම නැවත ආරම්භ කිරීමේදීත් ශිබොලෙත් (Shibboleth) ප්‍රවේශය භාවිතා කිරීමෙන් එමරල්ඩ් (EMERALD), ටේලර් සහ ෆ්‍රැන්සිස් (TAYLOR & FRANCIS) සහ ඔක්ස්ෆර්ඩ් (OXFORD) වැනි විද්‍යුත් දත්ත පද්ධති සඳහා දුරස්ථ ප්‍රවේශ පහසුකම් සපයන ලදී. භාවිත සංඛ්‍යාලේඛන අනුව ටේලර් සහ ෆ්‍රැන්සිස් **1,637**ක් එමරල්ඩ් **3,206** ක් සහ ඔක්ස්ෆර්ඩ් **220** ක් වන අතර **2021** වර්ෂය තුළ අපගේ අනුග්‍රාහකයින් විසින් සම්පූර්ණ පෙළ ලිපි **5,063**ක් බාගත කර ඇත.

xvi) *නව අත්පත්කර ගැනීම්:* සියළු පීඨයන්හි අවශ්‍යතා සඳහා **2021** වසර තුලදී පුස්තකාලය විසින් රු.**104,733.00** වටිනාකමින් යුත් මුද්‍රිත පොත් **354** ක් පමණක් මිලදී ගෙන ඇත.

xvii) *රටා සහ නව බඳවා ගැනීම්:* **2021** දෙසැම්බර් 31 වන දිනට ලියාපදිංචි පරිශීලකයින් **3,485** ක් වාර්තා වී ඇති අතර ඔවුන් අතරින් සමාලෝචිත වර්ෂය තුළ නවක සිසුන් **1,644** ක් පුස්තකාල සාමාජිකයින් ලෙස බඳවා ගන්නා ලදී.

xviii) *සංසරණය:* සංසරණය සඳහා වසංගත තත්ත්වය සැලකිය යුතු ලෙස බලපාන ලදී. පුස්තකාල කළමනාකරණ පද්ධතියේ වාර්තා වී ඇති පරිදි පිරික්සුම් ඇතුලත්වීම් **5,438** ක් සහ පිරික්සුම් පිටවීම් **5,502**ක් (මුළු පිරික්සුම් ඇතුලත්වීම්/ පිරික්සුම් පිටවීම් **10,940** ක්) තිබුණි.

xix) *දඩ:* 2021 වර්ෂය තුළ ප්‍රධාන පුස්තකාලයේ සිසුන්ගෙන් රුපියල් 18,050.00 ක් සහ විද්‍යා පුස්තකාලයෙන් රුපියල් 670.00 ක් කල් ඉකුත් වූ දඩ වශයෙන් අය කර ගන්නා ලදී.

xx) *ලේඛන බෙදා හැරීමේ සේවා:* ශ්‍රී.ල.අ.වි.යේ පුස්තකාල විද්‍යුත් පොත් බෙදා හැරීමේ සේවා සපයයි. 2021 දී ඉල්ලීම් 321ක් සිදු කරන ලද අතර ඉන් ඉල්ලීම් 211ක් සපුරාලන ලදී.

xxi) "ටර්නිටින්" ආරම්භක සම්මන්ත්‍රණ

" ටර්නිටින් " වදන් ගැලපීමේ මෘදුකාංගය හඳුන්වාදීම සහ ප්‍රදර්ශනය කිරීම සඳහා වූ ආරම්භක සම්මන්ත්‍රණ පුස්තකාලය මගින් පීඨ අනුව පවත්වන ලදී.

xxii) "ටර්නිටින්" පිලිබඳ මාර්ගගත පුහුණු සැසිය

ටර්නිටින් ප්‍රතිපෝෂණ චිත්‍රාගාරය පිළිබඳ මාර්ගගත පුහුණු සැසිය 28/04/2021 දින පැවැත්විණි. ටර්නිටින් හි පූර්ණ බොෂ් මහත්මිය සම්පත් දායකයා ලෙස සහභාගී විය. ශ්‍රී.අ.වි.වි.යේ පුස්තකාලයාධිපතිවරුන් සහ අප විශ්ව විද්‍යාලයේ අධ්‍යයන කාර්ය මණ්ඩලය මෙම පුහුණු සැසියට සහභාගී විය.

1.9 ජයග්‍රහණ සහ පිළිගැනීම්:

- ශාස්ත්‍රවේදී ඉතිහාසය (ගෞරව)" පිළිබඳ නව උපාධි වැඩසටහනක් ආරම්භ කිරීමේ යෝජනාව කොමිෂන් සභාවේ අනුමැතිය සඳහා ඉදිරිපත් කරන ලදී.

- 2021.03.03 දින අංක 2217/25 දරන ගැසට් නිවේදනය මගින් පීඨයේ පරිගණක ඒකකය 2021.03.03 දින තොරතුරු තාක්ෂණ දෙපාර්තමේන්තුව ලෙස උසස් කරන ලදී.

- බාහිර උපාධි සහ වෘත්තීය ඉගෙනුම් සඳහා වූ මධ්‍යස්ථානය හරහා ශාස්ත්‍රවේදී බාහිර උපාධි වැඩසටහන පැවැත්වීම සඳහා යෝජනාවක් ඉදිරිපත් කර කොමිෂන් සභාවේ අනුමැතිය ලබා ගන්නා ලදී.

- බාහිර උපාධි සහ වෘත්තීය ඉගෙනුම් සඳහා වූ මධ්‍යස්ථානයේ වැඩසටහන් සමාලෝචනය (ශාස්ත්‍රවේදී බාහිර උපාධි වැඩසටහන) සඳහා ස්වයං ඇගයීම් වාර්තාව (SER) ඉදිරිපත් කරන ලදී.

- දෙමළ / භූගෝල විද්‍යාව / දර්ශනය / දේශපාලන විද්‍යාව / සමාජ විද්‍යාව යන ක්ෂේත්‍රවල දර්ශණපති/දර්ශණසූරී පර්යේෂණ වැඩසටහන් ආරම්භ කරන ලදී.

- 2021 UI ග්‍රීන් මෙට්‍රික් ලෝක විශ්වවිද්‍යාල ශ්‍රේණිගත කිරීම්වල ලෝකයේ වඩාත්ම හිරසාර විශ්වවිද්‍යාල අතරින් 317 වන ස්ථානය ලබා ගත් අතර ශ්‍රී ලංකාවේ විශ්වවිද්‍යාල අතර 4 වන ස්ථානය ලබා ගන්නා ලදී.

- කොවිඩ් 19 වසංගත කාලසීමාව මධ්‍යයේ අවසාන අධ්‍යයන වාර විභාග සහ අධ්‍යයන වැඩසටහන් මාර්ගගතව සහ භෞතිකව සාර්ථකව පවත්වන ලදී.

- 2019/2020 අධ්‍යයන වර්ෂය සඳහා නව සිසුන් කණ්ඩායම බඳවා ගත් අතර අධ්‍යයන වැඩසටහන් මාර්ගගත ක්‍රමය ඔස්සේ සාර්ථකව පවත්වන ලදී.

- ජාතික ප්‍රතිපත්තියට සමගාමීව උසස් අධ්‍යාපනයට ප්‍රවේශය වැඩි කිරීම මගින් විශ්වවිද්‍යාලයට නව සිසුන් බඳවා ගැනීම පුළුල් කළ හැකි විය (රූප සටහන 1.5).

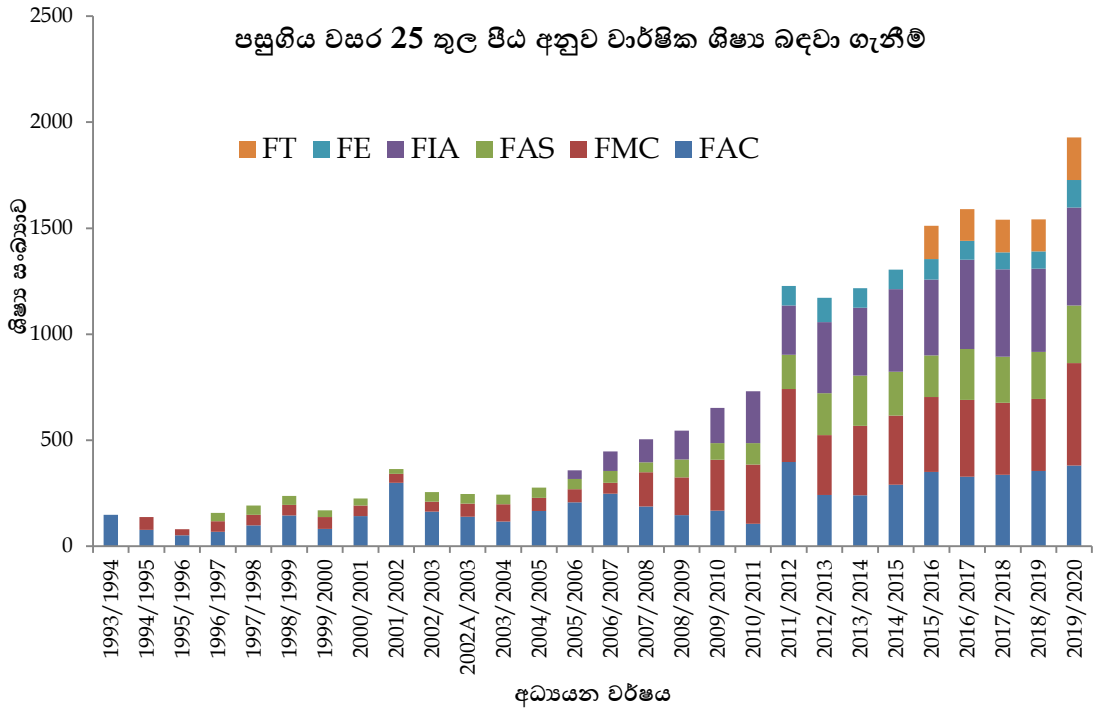

රූප සටහන 1.5: පසුගිය වසර 25 තුල ශිෂ්‍ය බඳවාගැනීම්

- නේවාසිකාගාර පහසුකම් සැලකිය යුතු ලෙස සංවර්ධනය කර ඇති අතර සුදුසුකම් ඇති සියලුම සිසුන්ට නවාතැන් සපයා ඇත. COVID 19 හේතුවෙන්, මාර්ග ගත ක්‍රමය හරහා සිදු කෙරෙන අතර, මෙමගින් 2020 වසරට සාපේක්ෂව 2021 වසර තුළ නේවාසිකාගාර පහසුකම් ලබා දී ඇති සිසුන් සංඛ්‍යාව සැලකිය යුතු ලෙස අඩු වී ඇත.

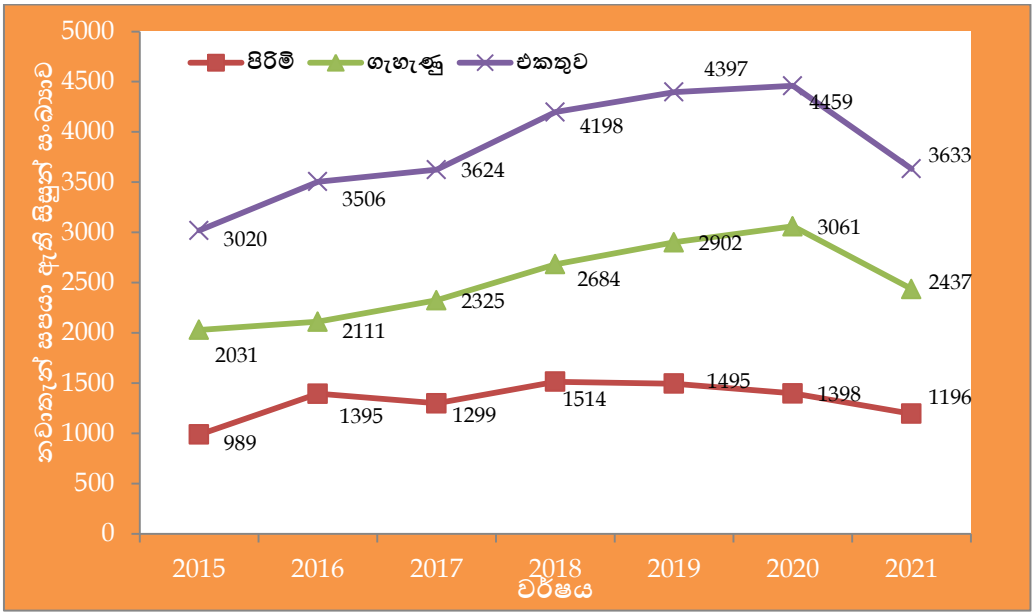

රූපසටහන **1.6:** නේවාසිකාගාරයන්හි පදිංචිය **2015 - 2021**

- ජාත්‍යන්තර සහ දේශීය පර්යේෂණ සමූළු හයක් පැවැත්වීමට විශ්වවිද්‍යාලයට හැකි විය.
- 2021 වර්ෂය තුළ සමස්ත විශ්වවිද්‍යාලයට ජාතික හා ජාත්‍යන්තර වශයෙන් සුවිශත සහ නිර්දේශිත සඟරාවල පර්යේෂණ ලිපි 126ක් ප්‍රකාශයට පත් කිරීමට හැකි විය.
- 2021 වර්ෂය තුල ප්‍රකාශයට පත්කරන ලද සමස්ත ප්‍රකාශන ගණන **418** කි.
- උසස් තත්ත්වයේ පර්යේෂණ කරගෙන යාමට කාර්ය මණ්ඩල සාමාජිකයින් දිරිමත් කිරීමට සහ උසස් තත්ත්වයේ සඟරාවල ප්‍රකාශයට පත් කිරීම තුලින් ඔවුන්ගේ පර්යේෂණ සොයාගැනීම් බෙදා හැරීමට, ශ්‍රී ලංකා අග්නිදිග විශ්වවිද්‍යාලය විසින් "උසස් බලපෑම් සහිත ප්‍රකාශන සඳහා සනාතන සභා ගෞරව" නමින් සම්මානයක් **2019** දී හඳුන්වා දෙන ලදී. **2021** දී ප්‍රදානය කරන ලද සනාතන සභා ගෞරව සම්මාන පිළිබඳ විස්තර **1.9** වගුවේ දක්වා ඇත. **1.10** සහ **1.11** වගුව මගින් විශ්වවිද්‍යාලය විසින් ප්‍රකාශයට පත් කරන ලද සඟරා නිකුතු සහ **2021** වර්ෂය තුළ සිදු කරන ලද වාර්ෂික පර්යේෂණ සම්මන්ත්‍රණ පිළිබඳ විස්තර පෙන්වයි.

වගුව **1.7: 2021** වසර සඳහා සනාථන සභා ගෞරව සම්මාන

පීඨය	**2021** දී ඉහළ බලපෑමක් ඇති ප්‍රකාශන සඳහා සනාථන ගෞරව සම්මාන සංඛ්‍යාව				
	208වන සනාතන සභාව **(18.01.2021)**	**209**වන සනාතන සභාව **(17.03.2021)**	**210**වන සනාතන සභාව **(19.05.2021)**	**211**වන සනාතන සභාව **(18.08.2021)**	**212**වන සනාතන සභාව **(17.11.2021)**
කලා හා සංස්කෘතික	11	1	3	3	-
කළ.හා වාණිජ	1	6	2	4	7
ව්‍යව.විද්‍යා	1	1	3		3
ඉස්ලාම් හා අරාබි	3	2	-	1	-
ඉංජිනේරු	1			1	-
තාක්ෂණ	5	3	3	2	5
පුස්තකාලය	1	-	-	-	1
එකතුව	**23**	**13**	**11**	**11**	**16**

වගුව **1.8 :** විශ්වවිද්‍යාලය විසින් **2021** වර්ෂයේදී නිකුත් කරන ලද සඟරා නිකුතු

පීඨය	සඟරා නිකුතු
කලා හා සංස්කෘතික පීඨය	KALAM’ සඟරාව -වෙළුම XIII, නිකුතු (01-04) ,2020 මාර්ගගත ක්‍රමයට නිකුත් කරන ලදී
	KALAM’ සඟරාව -වෙළුම XIV, නිකුතුව (01), 2021
FMC	කළමනාකරණ සඟරාව Vol. XVI නිකුතුව I සහ II
	තොරතුරු පද්ධති සහ තොරතුරු තාක්ෂණ සඟරාව (JISIT) වෙළුම VI නිකුතුව I සහ II
	අලෙවිකරණ සඟරාව වෙළුම VI නිකුතුව I සහ II
	ව්‍යාපාර ආර්ථික විද්‍යා සඟරාව වෙළුම III නිකුතුව I සහ II
FAS	විද්‍යා සඟරාව වෙළුම: 02 අංක: 01
	විද්‍යා සඟරාව වෙළුම: 02 අංක: 02
FT	ශ්‍රී ලංකා තාක්ෂණ සඟරාව (SLJoT) වෙළුම 02. නිකුතුව 01.
	ශ්‍රී ලංකා තාක්ෂණ සඟරාව (SLJoT) වෙළුම 02. විශේෂ නිකුතුව
	ශ්‍රී ලංකා තාක්ෂණ සඟරාව (SLJoT) වෙළුම 02. නිකුතුව 02

වාර්ෂික පර්යේෂණ සම්මන්ත්‍රණ අඛණ්ඩව පවත්වනු ලැබේ

වගුව **1.9:** විශ්ව විද්‍යාලය විසින් පවත්වනු ලබන වාර්ෂික පර්යේෂණ සම්මේලන සහ සම්මන්ත්‍රණ

2021 දී පවත්වන ලද සම්මන්ත්‍රණය/ සම්මේලන	පවත්වනු ලැබුයේ
අග්නිදිග විශ්වවිද්‍යාලයීය 9වන ජාත්‍යන්තර කලා පර්යේෂණ සැසිය (SEUARS 2020)	FAC
10 වන වාර්ෂික විද්‍යා පර්යේෂණ සැසිය– 2021 (ASRS 2021)	FAS
8 වන ජාත්‍යන්තර සම්මන්ත්‍රණය	FIA
9 වන උපාධි අපේක්ෂක පර්යේෂණ සම්මන්ත්‍රණය	
විද්‍යාව හා තාක්ෂණය පිළිබඳ ජාත්‍යන්තර සම්මන්ත්‍රණය (ICST)	FT
ආපදා අවදානම් කළමනාකරණය පිළිබඳ කලාපීය සම්මන්ත්‍රණය	

- ඉගැන්වීම් සහ ඉගෙනුම් අරමුණු සඳහා ඉගෙනුම් කළමනාකරණ පද්ධතිය (LMS) භාවිතය සාපේක්ෂ වශයෙන් ඉහළ ගොස් ඇති අතර ඉගැන්වීම් සහ ඉගෙනුම් ක්‍රියාකාරකම් වලදී ඉගෙනුම් කළමනාකරණ පද්ධතිය සහ තොරතුරු හා සන්නිවේදන තාක්ෂණ ප්‍රගතිය පවත්වා ගැනීමට මුල පිරීම් සිදුවෙමින් පවතී.

- **2021** දෙසැම්බර් අවසානය වන විට අධ්‍යයන කාර්ය මණ්ඩල සාමාජිකයින් **72 (37%)** දෙනෙකු ආචාර්ය උපාධිය සම්පූර්ණ කර ඇත.

- **2021** දෙසැම්බර් අවසානය වන විට මහාචාර්ය තනතුරට උසස් කරන ලද කාර්ය මණ්ඩල සංඛ්‍යාව **15** කි.

- ක්‍රියාකාරී සැලැස්ම හා ප්‍රසම්පාදන සැලැස්ම පුළුල් ලෙස සම්පූර්ණ කරන ලදී.

- තාක්ෂණ පීඨය 2021 දී විද්‍යාව හා තාක්ෂණය පිළිබඳ සිය පළමු ජාත්‍යන්තර සමුළුව පවත්වන ලදී.

1.10 අසාර්ථකවීම් සහ ඊට හේතු

i. මුහුදු බාදනය විශ්වවිද්‍යාලයේ නැගෙනහිර කොටසේ දිගටම පවතින අතර වර්තමාන ප්‍රාග්ධන ප්‍රතිපාදන ප්‍රමාණයත් සමඟ විශ්වවිද්‍යාලයට මෙම ගැටළුව වළක්වා ගැනීමට නොහැකි විය. කෙසේ වෙතත්, විශ්වවිද්‍යාලය විසින් මේ පිළිබඳව වෙරළ සංරක්ෂණ දෙපාර්තමේන්තුවේ අවධානයට යොමු කර ඇති අතර, ගැටලුව වැළැක්වී සඳහා පියවර ගන්නා බවට ඔවුන් පොරොන්දු වී තිබේ.

ii. ගල් ඔය පිටාර ගැලීම හේතුවෙන් විශ්වවිද්‍යාලය වැසි සමයේදී ගංවතුර තර්ජනයට මුහුණ දෙමින් සිටී. ගංවතුර ආරක්ෂණ බැම්ම ස්ථාපිත කිරීමට විශ්වවිද්‍යාලයට නොහැකි විය. මේ පිළිබඳව විශ්වවිද්‍යාලය විසින් අදාල බලධාරීන්ගේ අවධානයට යොමුකලද, එය ක්‍රියාත්මක නොවිණි.

iii. UG හෝ PG වැඩසටහන් සඳහා විදේශීය සිසුන් ආකර්ෂණය කර ගැනීමට අපොහොසත් වීම. මෙයට හේතුව ශ්‍රී ලංකා අග්නිදිග විශ්වවිද්‍යාලය අගනුවර සිට කිලෝ මීටර් **360** ක් පමණ දුරින් පිහිටීමයි. කොළඹ සිට විශ්වවිද්‍යාලයට බසයෙන් හෝ දුම්රියෙන් ගමන් කිරීමට පැය **9**ක් පමණ ගත වන බැවින් අභයන්තර ප්‍රවාහන මාධ්‍ය මෙහි පැමිණීමට කැමති සිසුන්ගේ අපේක්ෂාවන් සපුරාලන්නේ නැත. අභ්‍යන්තර ගුවන් ගමන් තවදුරටත් ක්‍රියාත්මක නොවේ.

iv. මෙරට සහ විදේශයන්හි සිටින උගතුන් සහ විද්වතුන් ආකර්ෂණය කර ගැනීමට අපොහොසත් වීම. iii හි දක්වා ඇති ආකාරයේ කරුණුම මෙයට හේතු විය හැක.

v. බඳවාගැනීම්:

පහත දැක්වෙන කාර්ය මණ්ඩල පුරප්පාඩු පිරවීමට තවමත් නොහැකි විය;

- සෞඛ්‍ය මධ්‍යස්ථානය සඳහා ස්ථිර වෛද්‍ය නිළධාරීන් – සෞඛ්‍ය අමාත්‍යාංශය යටතේ වැඩි වැටුපකට වඩා හොඳ අවස්ථාවන් ඇති බැවින් වෛද්‍යවරුන් විශ්වවිද්‍යාල සේවයට බැඳීමට අයදුම් නොකරයි. කෙසේ වෙතත්, අර්ධ කාලීන පදනමින් පත් කරන ලද වෛද්‍ය නිලධාරීන් සමඟ සෞඛ්‍ය මධ්‍යස්ථානය ක්‍රියාත්මක වේ.
- ව්‍යාපෘති කළමනාකරු - අදාළ සුදුසුකම් හා පළපුරුද්ද ඇති ඉංජිනේරුවන් අඩු වැටුපකට විශ්වවිද්‍යාලයට සේවය කිරීමට අකැමැති බැවිනි.

1.11 අනාගත සැලසුම්

- විෂයමාලා සමාලෝචනය සඳහා ස්ථායී හා පුළුල් ප්‍රතිපත්තියක් මගින් දැනුම් දෙන අධ්‍යයන වැඩසටහන් වල විෂයමාලා සංශෝධන සිදු කිරීම.

- රටේ අවශ්‍යතා සපුරාලීම සඳහා නව උපාධි වැඩසටහන් රැසක් පිරිනැමීමට ශ්‍රී.අ.වි.වි පියවර ගෙන ඇත. **1.10** වගුව මඟින් පීඨ විසින් ආරම්භ කිරීමට නියමිත නව උපාධි වැඩසටහන් සහ ඩිප්ලෝමා වල වර්තමාන තත්ත්වය පෙන්වයි.

වගුව **1.10:** ආරම්භ කිරීමට නියමිත නව අධ්‍යයන පාඨමාලා

පීඨය	උපාධි අපේක්ෂක/ පශ්චාද් උපාධි/ සහතිකපත්‍ර/ ඩිප්ලෝමා පාඨමාලා	SLQF මට්ටම	සාමාන්‍ය/ විශේෂ (අදාල නම්)	කාල සීමාව	මාධ්‍ය	වර්තමාන තත්ත්වය
කලා හා සංස්කෘතික	ශාස්ත්‍රවේදී ගෞරව - ඉතිහාසය	6	ගෞරව	අවුරුදු 04	දෙමළ	UGC අනුමැතිය බලාපොරොත්තුවෙන් සිටින අතර 2020/2021 අධ්‍යයන වර්ෂය සඳහා ආරම්භ කිරීමට බලාපොරොත්තු වේ.
	ශාස්ත්‍රවේදී ගෞරව - සංචාරක	6	ගෞරව	අවුරුදු 04	දෙමළ / ඉංග්‍රීසි	වැඩ කටයුතු සිදු වෙමින් පවතින අතර 2023 දී ආරම්භ කිරීමට බලාපොරොත්තු වේ.
ඉස්ලාම් අධ්‍යයන හා අරාබි භාෂා	තොරතුරු තාක්ෂණ ඩිප්ලෝමාව	3	-	අවුරුදු 01	ඉංග්‍රීසි	ක්‍රියාත්මක වෙමින් පවතී
	අරාබි සහතික පත්‍රය	2	-	මාස 06	අරාබි	පාඨමාලා පිළිබඳ යෝජනාව සභාව විසින් අනුමත කරන ලදී.
	අරාබි ඩිප්ලෝමාව	3	-	අවුරුදු 01	අරාබි	
කළමනාකරණ හා වාණිජ	දර්ශනසූරී	12		අවුරුදු 03	ඉංග්‍රීසි	2022 ජනවාරි වන විට ආරම්භ කිරීමට නියමිතය.
	දර්ශනපති	11				
ව්‍යවහාරික විද්‍යා	පරිගණක විද්‍යාගාර තාක්ෂණය පිළිබඳ සහතික පත්‍රය/ ඩිප්ලෝමාව	3	-		ඉංග්‍රීසි	යෝජනාව ආරම්භ කිරීමට නියමිතයි.
	තොරතුරු හා සන්නිවේදන ඩිප්ලෝමාව (DICT)	3	-	අවුරුදු 01		සනාතන සභාව විසින් යෝජනාව CDC/ සනාතන සභාව වෙත යොමු කරන ලදී.
	බහු ක්ෂේත්‍ර පිලිබඳ විද්‍යාවේදී ගෞරව උපාධිය	6	ගෞරව	අවුරුදු 04		යෝජනාව ආරම්භ කිරීමට නියමිතයි.
	විද්‍යාවේදී උපාධිය (BSc.) (බාහිර): (ව්‍යවහාරික විද්‍යා පීඨයේ පවතින උපාධි බාහිරව පිරිනැමීම)	5	සාමාන්‍ය	අවුරුදු 03		යෝජනාව ආරම්භ කිරීමට නියමිතයි.
	ව්‍යවහාරික සහ පාරිසරික භූ ගර්භ විද්‍යාව පිළිබඳ ගෞරව උපාධිය	6	සාමාන්‍ය	අවුරුදු 04		UGC අනුමැතිය බලාපොරොත්තුවෙන් සිටියි.
	විශ්ලේෂණ / ඖෂධ රසායන විද්‍යාව පිළිබඳ විද්‍යාවේදී උපාධිය (BSc.)	5	ගෞරව	අවුරුදු 04		යෝජනාව ආරම්භ කිරීමට නියමිතයි.
	යුනානි වෛද්‍ය හා ශල්‍ය වෛද්‍යවේදී උපාධිය (BUMS) - ශ්‍රී.අ.වි.වි	6	ගෞරව	අවුරුදු 04		කෙරිගෙන යන තාර්කික සහ ශක යතාඅධ්‍යයනය විශ්ලේෂණය කිරීම.
	පරිසර විද්‍යාව හා තාක්ෂණය පිළිබඳ විද්‍යාපති උපාධිය	10	-	අවුරුදු 02	ඉංග්‍රීසි	අන්තර්ගත සංවර්ධනය සහ පාර්ශවකරුවන්ගේ ප්‍රතිපෝෂණ සමීක්ෂණය සිදු වෙමින් පවතී.
කාර්මික	තොරතුරු සහ සන්නිවේදන තාක්ෂණවේදී	5	සාමාන්‍ය	අවුරුදු 03	ඉංග්‍රීසි	UGC හි සමාලෝචනය යටතේ පවතින අතර 2022 දී ආරම්භ කිරීමට

	උපාධිය.					බලාපොරොත්තු වේ.
	තොරතුරු හා සන්නිවේදන තාක්ෂණ විද්‍යාපති උපාධිය.	10	-	අවුරුදු **02**		යෝජනාව සංවර්ධනය කිරීම සිදු වෙමින් පවතින අතර 2023 දී ආරම්භ කිරීමට අපේක්ෂා කෙරේ.

- තාක්ෂණ පීඨයට ISO සහතිකය ලබා ගැනීම.
- වාර්ෂික අරාබි භාෂා දිනය ලබන වසර වන විට ඉස්ලාමීය අධ්‍යයන හා අරාබි භාෂා පීඨය විසින් සමරනු ලැබේ.
- විධිමත් හා සම්මත සමාලෝචනයක් සඳහා සම්මත මෙහෙයුම් ප්‍රතිපත්තියක් විධිමත්කරණය කිරීමට සියළු අධ්‍යයන වැඩසටහන් වල විෂයමාලා උස්ස කිරීම හා සමාලෝචනය කිරීම.
- සියළුම අධ්‍යයන වැඩසටහන් සඳහා විෂයමාලා උපදේශන වැඩසටහන් පැවැත්වීම.
- ඉගෙනුම් කළමනාකරණ පද්ධතිය ප්‍රශස්ත ලෙස ක්‍රියාත්මක කිරීම වැඩිදියුණු කිරීම.
- සමාලෝචනයට භාජනය නොකල අධ්‍යයන වැඩසටහන් තත්ත්ව සහතිකකරණ සමාලෝචනයට භාජනය කිරීම.
- අපගේ පර්යේෂකයින්ගේ බලපෑම වැඩිකිරීමට පියවර ගැනීම.
- සමාජය හා කර්මාන්ත විසින් ඉල්ලා සිටින අධ්‍යයන වැඩසටහන් ආරම්භ කිරීමට පියවර ගැනීම.
- සම-සංවිධාන කාර්යයන් ස්වයංක්‍රීය කිරීම හා ඒකාබද්ධ කිරීම සඳහා පුළුල් ව්‍යවසාය පර්යේෂණ සැලසුම් හඳුන්වා දීම
- විශ්වවිද්‍යාල දින දර්ශනය සහ ප්‍රතිපත්ති රාමුව සම්පාදනය කිරීම.
- සහයෝගී පර්යේෂණ සඳහා වෙනත් ජාත්‍යන්තර හවුල්කරුවන් සමඟ නව සම්බන්ධතා සඳහා සුදුසුකම් ලැබීම.
- විශ්වවිද්‍යාලයේ ප්‍රදාන සහ වෙනත් තරඟකාරී ප්‍රදාන සඳහා කාර්ය මණ්ඩලය උත්තේජනය කිරීම.

- **විශ්වවිද්‍යාලයේ ශ්‍රේණිගත කිරීමට බලපෑමක් ඇති කිරීමට රිසර්ච් ගේට්, ගූගල් ස්කොලර්, ඇකඩමියා ආදී ජනප්‍රිය පර්යේෂණ ජාලයන්හි ඔවුන්ගේ පර්යේෂණ ලිපි පල කිරීම් සඳහා කාර්ය මණ්ඩලය උනන්දු කරවීම.**

කැපීපෙනෙන සිදුවීම්

උපකුලපතිවරයා රාජකාරී භාර ගැනීම





ශ්‍රී ලංකා අග්නිදිග විශ්වවිද්‍යාලයේ රිදී ජුබිලිය සැමරීම





කළමනාකරණ හා වාණිජ පීඨයේ කළමනාකරණ අධ්‍යයනාංශයේ පර්යේෂණ මුල්ල විවෘත කිරීමේ උත්සවය





ශ්‍රී ලංකා අග්නිදිග විශ්වවිද්‍යාලය විශ්වවිද්‍යාල ව්‍යාපාර සබැඳියේ තුන්වන අදියර සාර්ථක ලෙස සම්පූර්ණ කරන ලදී.



ස්ත්‍රී පුරුෂ සාධාරණත්වය, සමානාත්මතාවය (GEE) සහ ලිංගික සහ ස්ත්‍රී පුරුෂ සමාජභාවය පදනම් කරගත් ප්‍රචණ්ඩත්වය (SGBV) පිළිබඳ සවිඥානික බව ඉහළ නැංවීමේ වැඩසටහන: නීතිමය අංශය කෙරෙහි අවධානය යොමු කිරීම.







FAC විසින් සංවිධානය කරන ලද ප්‍රජා සම්බන්ධක වැඩසටහන (පානම සංචාරය) පිළිබඳ කාර්ය මණ්ඩලය සඳහා වූ වැඩමුළුව



ප්‍රතිඵල හරහා සිසුන්ගේ කාර්ය සාධනය මැනීම පිළිබඳ සිසුන් සඳහා වූ වැඩමුළුව

FAC විසින් සංවිධානය කරන ලද ප්‍රජා සම්බන්ධක වැඩසටහන (අලිගම්බේ සංචාරය) පිළිබඳ කාර්ය මණ්ඩලය සඳහා වූ වැඩමුළුව







2. සිසුන් සහ සම්පත් පිළිබඳ විස්තර

2.1. ශිෂය ප්‍රජාව සහ ස්ථිර කාර්ය මණ්ඩලය

2020 වසරේ දෙසැම්බර් සහ **2021** වසරේ දෙසැම්බර් අවසානය වන විට ශිෂ්‍ය ප්‍රජාව හා සියළු කාණ්ඩ වල නිත්‍ය සේවකයින් පිළිබඳ විස්තර පහත **2.1** වගුව මගින් විස්තර කෙරේ.

2.1 වගුව: ශිෂ්‍ය ප්‍රජාව හා නිත්‍ය සේවකයින් පිළිබඳ තොරතුරු

පීඨය/දෙපාර්තමේන්තුව/අංශය/ඒකකය	මුළු සිසුන්		මුළු අධ්‍යයන කාර්ය මණ්ඩලය		අධ්‍යයන සහායක කාර්ය මණ්ඩලය		පරිපාලන හා වෙනත් විධායක නිළධාරීන්		අනධ්‍යයන හා පරිපාලන නොවන කාර්ය මණ්ඩලය	
	2020	2021	2020	2021	2020	2021	2020	2021	2020	2021
කලා හා සංස්කෘතික පීඨය	1183	1258	45	47	08	09	01	01	420	416
ව්‍යවහාරික විද්‍යා පීඨය	769	742	32	36	02	02	01	01		
කළමනාකරණ හා වාණිජ පීඨය	1277	1401	34	33	02	02	01	01		
ඉස්ලාමීය අධ්‍යයන හා අරාබි භාෂා පීඨය	1274	1308	23	24	01	01	01	01		
ඉංජිනේරු පීඨය	441	479	30	29			02	02		
තාක්ෂණ පීඨය	614	655	19	25			01	01		
පුස්තකාලය			06	05	01	01	01	01		
පොදු පරිපාලනය							24	21		
බාහිර උපාධි හා වෘත්තීය අධ්‍යාපන මධ්‍යස්ථානය							01	01		
ශාරීරික අධ්‍යාපන ඒකකය					03	03				
තොරතුරු හා සංඛ්‍යාන ඒකකය					01	01				
වෘත්තිය මාර්ගෝපදේශ ඒකකය					01	01				
ජාල මෙහෙයුම් ඒකකය					01	01				
අනෙකුත් දෙපාර්තමේන්තු										
එකතුව	5,558	5,843	189	199	20	21	33	30	420	416

2.2 දේශීය සිසුන් පිළිබඳ විස්තර

2.2 වගුව: අභ්‍යන්තර උපාධි අපේක්ෂක වැඩසටහන් වල දේශීය සිසුන් (නවක සිසුන්)

පීඨය	අධ්‍යයන වැඩසටහන	2020 දෙසැම්බර් 31 දිනට				2021 දෙසැම්බර් 31 දිනට			
		බඳවාගැනීමේ වර්ෂය	එකතුවූ බඳවා ගැනීම් ප්‍රමාණය	ලියාපදිංචි වූ ප්‍රමාණය	පාඨමාලාව හදාරන ප්‍රමාණය	බඳවාගැනීමේ වර්ෂය	එකතුවූ බඳවා ගැනීම් ප්‍රමාණය	ලියාපදිංචි වූ ප්‍රමාණය	පාඨමාලාව හදාරන ප්‍රමාණය
කලා හා සංස්කෘතික පීඨය	කලා	2018/2019	350	355	361*	2019/2020	421	384	380
කළමනාකරණ හා වාණිජ පීඨය	කළමනාකරණ	2018/2019	140	124	124	2019/2020	188	183	183
	වාණිජ		120	106	106		152	149	142
	කළමනාකරණ සහ තොරතුරු තාක්ෂණය		120	110	109		170	159	159
ව්‍යවහාරික විද්‍යා පීඨය	භෞතික විද්‍යාව	2018/2019	150	103	103	2019/2020	223	146	136
	ජීව විද්‍යාව		150	125	120		212	161	136
ඉස්ලාමීය අධ්‍යයන හා අරාබි භාෂා පීඨය	අරාබි භාෂාව	2018/2019	200	177	179	2019/2020	225	206	199
	ඉස්ලාම් අධ්‍යයනය		250	217	213		278	268	263
ඉංජිනේරු පීඨය	ඉංජිනේරු	2018/2019	100	81	81	2019/2020	145	130	130
තාක්ෂණ පීඨය	ජෛව පද්ධති තාක්ෂණය	2018/2019	85	82	82	2019/2020	109	105	105
	තොර. හා සන්නි. තාක්ෂණය		75	69	69		100	96	96
එකතුව			**1740**	**1549**	**1547**		**2223**	**1987**	**1929**

* **2017/2018** අධ්‍යයන වර්ෂය කල් දමන ලද සිසුන් **06** ක් **2018/2019** දී සම්බන්ධ විය.

2.3 වගුව: අභ්‍යන්තර මූලික උපාධි පාඨමාලා සඳහා දේශීය සිසුන් ඇතුලත් කර ගැනීම. (මුළු සිසුන් ගණන)

පීඨය	අධ්‍යයන වැඩසටන	අධ්‍යයන වසර	බඳවාගැනීමේ වර්ෂය	වි.වි.ප්‍ර.කොං.ස බඳවාගැනීම් (දේශීය සිසුන්)			බඳවාගැනීමේ වර්ෂය	වි.වි.ප්‍ර.කොං.ස බඳවාගැනීම් (දේශීය සිසුන්)		
				පිරිමි	ගැහැණු	එකතුව		පිරිමි	ගැහැණු	එකතුව
			2020 දෙසැම්බර් 31 දිනට				**2021** දෙසැම්බර් 31 දිනට			
කලා හා සංස්කෘතික පීඨය	කලා	1 වන වසර	2018/2019	48	313	361	2019/2020	37	343	380
	කලා	**2** වන වසර	2017/2018	33	321	354	2018/2019	48	313	361
	කලා	**3** වන වසර	2016/2017	25	299	324	2017/2018	33	321	354
	කලා (විශේෂ)	**4** වන වසර	2015/2016	11	133	144	2016/2017	13	150	163
			උප එකතුව	**117**	**1,066**	**1,183**	**උප එකතුව**	**131**	**1,127**	**1,258**
කළමනාකරණ හා වාණිජ පීඨය	කළමනාකරණ	1 වන වසර	2018/2019	56	69	125	2019/2020	66	117	183
	වාණිජ			27	79	106		50	92	142
	ක.තොං.තා (MIT)			20	88	108		28	131	159
	කළමනාකරණ	**2** වන වසර	2017/2018	39	98	137	2018/2019	56	67	123
	වාණිජ			38	63	101		28	79	107
	ක.තොං.තා (MIT)			19	82	101		20	88	108
	කළමනාකරණ	**3** වන වසර	2016/2017	53	76	129	2017/2018	39	98	137
	වාණිජ			39	76	115		38	63	101
	ක.තොං.තා (MIT)			20	92	112		19	82	101
	කළමනාකරණ	**4** වන වසර	2015/2016	59	75	134	2016/2017	51	76	127
	වාණිජ			33	75	108		38	74	112
			උප එකතුව	**403**	**873**	**1,276**	**උප එකතුව**	**433**	**967**	**1,400**
ව්‍යවහාරික විද්‍යා පීඨය	භෞතික විද්‍යාව	1 වන වසර	2018/2019	44	52	96	2019/2020	73	63	136
	ජීව විද්‍යාව			16	104	120		30	106	136
	භෞතික විද්‍යාව	2 වන වසර	2017/2018	50	51	101	2018/2019	44	51	95
	ජීව විද්‍යාව			21	92	113		14	97	111
	භෞතික විද්‍යාව	3 වන වසර	2016/2017	59	47	106	2017/2018	50	51	101
	ජීව විද්‍යාව			35	99	134		21	91	112
	භෞතික විද්‍යාව	4 වන වසර	2015/2016	27	33	60	2016/2017	5	9	14
	ජීව විද්‍යාව			4	33	37		6	31	37
			උප එකතුව	**256**	**511**	**767**	**උප එකතුව**	**243**	**499**	**742**

පීඨය	අධ්‍යයන වැඩසටහන	අධ්‍යයන වසර	බඳවාගැනීමේ වර්ෂය	වි.වි.ප්‍ර.කොා.ස බඳවාගැනීම් (දේශීය සිසුන්)			බඳවාගැනීමේ වර්ෂය	වි.වි.ප්‍ර.කොා.ස බඳවාගැනීම් (දේශීය සිසුන්)		
				පිරිමි	ගැහැණු	එකතුව		පිරිමි	ගැහැණු	එකතුව
				2020 දෙසැම්බර් 31 දිනට				**2021 දෙසැම්බර් 31 දිනට**		
ඉස්ලා අධ්‍යයන සහ අරාබි භාෂා පීඨය	අරාබි භාෂාව	1 වන වසර	2018/2019	60	119	179	2019/2020	64	135	199
	ඉස්ලාම් අධ්‍යයනය			32	181	213		38	225	263
	අරාබි භාෂාව	2 වන වසර	2017/2018	61	121	182	2018/2019	60	119	179
	ඉස්ලාම් අධ්‍යයනය			35	196	231		32	176	208
	අරාබි භාෂාව	3 වන වසර	2016/2017	60	124	184	2017/2018	61	121	182
	ඉස්ලාම් අධ්‍යයනය			39	199	238		35	196	231
	අරාබි භාෂාව	4 වන වසර	2015/2016	10	12	22	2016/2017	6	10	16
	ඉස්ලාම් අධ්‍යයනය			06	19	25		11	19	30
			උප එකතුව	**303**	**971**	**1,274**	උප එකතුව	**307**	**1,001**	**1,308**
ඉංජිනේරු පීඨය	විද්‍යාවේදී ඉංජිනේරු	1 වන වසර	2018/2019	68	13	81	2019/2020	106	24	130
	විද්‍යාවේදී ඉංජිනේරු	2 වන වසර	2017/2018	73	10	83	2018/2019	68	13	81
	විද්‍යාවේදී ඉංජිනේරු	3 වන වසර	2016/2017	72	16	88	2017/2018	73	10	83
	විද්‍යාවේදී ඉංජිනේරු	4 වන වසර	2015/2016	76	21	97	2016/2017	72	16	88
	විද්‍යාවේදී ඉංජිනේරු	අවසන් වසර	2014/2015	80	12	92	2015/2016	76	21	97
			උප එකතුව	**369**	**72**	**441**	උප එකතුව	**395**	**84**	**479**
තාක්ෂණ පීඨය	ජෛව පද්ධති තාක්ෂණය	1 වන වසර	2018/2019	18	64	82	2019/2020	22	83	105
	තොරතුරු හා සන්නිවේදන තාක්ෂණය			53	19	72		59	37	96
	ජෛව පද්ධති තාක්ෂණය	2 වන වසර	2017/2018	22	61	83	2018/2019	18	64	82
	තොරතුරු හා සන්නිවේදන තාක්ෂණය			44	27	71		50	19	69
	ජෛව පද්ධති තාක්ෂණය	3 වන වසර	2016/2017	15	65	80	2017/2018	22	61	83
	තොරතුරු හා සන්නිවේදන තාක්ෂණය			53	16	69		44	27	71
	ජෛව පද්ධති තාක්ෂණය	4 වන වසර	2015/2016	14	68	82	2016/2017	15	65	80
	තොරතුරු හා සන්නිවේදන තාක්ෂණය			59	16	75		53	16	69
			උප එකතුව	**278**	**336**	**614**	උප එකතුව	**283**	**372**	**655**
එකතුව				**1726**	**3829**	**5555**	**එකතුව**	**1792**	**4050**	**5842**

2.4 වගුව: ශාස්තු අය කරන බාහිර උපාධි අපේක්ෂක වැඩසටහන් සඳහා බඳවා ගැනීම. (මුළු සිසුන් සංඛ්‍යාව)

අධ්‍යයන වැඩසටහන	අධ්‍යයන වර්ෂය	සිසුන් බඳවා ගැනීම් (මුළු ලියාපදිංචි වූ සිසුන් සංඛ්‍යාව) (2020 දෙසැම්බර් 31 දිනට)			සිසුන් බඳවා ගැනීම් (මුළු ලියාපදිංචි වූ සිසුන් සංඛ්‍යාව) (2021 දෙසැම්බර් 31 දිනට)		
		පිරිමි	ගැහැණු	එකතුව	පිරිමි	ගැහැණු	එකතුව
ශාස්ත්‍රවේදී උපාධිය	1 වන, 2 වන සහ 3 වන වසර	3,628	4,069	**7,697**	3,660	4,152	**7,812**
ව්‍යාපාර පරිපාලනවේදී උපාධිය	1 වන, 2 වන සහ 3 වන වසර	2,401	1,081	**3,482**	2,514	1,176	**3,690**
වාණිජවේදී උපාධිය	1 වන, 2 වන සහ 3 වන වසර	315	274	**589**	354	304	**658**
	එකතුව	**6,344**	**5,424**	**11,768**	**6,528**	**5,632**	**12,160**

2.5 වගුව: පශ්චාත් උපාධි වැඩසටහන් සඳහා දේශීය සිසුන්ගේ නව ඇතුලත්වීම් (2020 ජනවාරි - දෙසැම්බර්) සහ (2021 ජනවාරි - දෙසැම්බර්) කාලය තුල

පීඨයේ නම	අධ්‍යයන වැඩසටහන	පූර්ණ කාලීන/ අර්ධ කාලීන	නව ඇතුලත් වීම් (ජනවාරි - දෙසැම්බර් 2020)			පූර්ණ කාලීන/ අර්ධ කාලීන	නව ඇතුලත් වීම් (ජනවාරි - දෙසැම්බර් 2021)		
			පිරිමි	ගැහැණු	එකතුව		පිරිමි	ගැහැණු	එකතුව
කලා හා සංස්කෘතික පීඨය	පශ්චාත් උපාධි ඩිප්ලෝමාව දෙමළ	අර්ධ කාලීන	3	1	**4**	අර්ධ කාලීන	3	1	**4**
	ශාස්ත්‍රපති දෙමළ	පූර්ණ / අර්ධ කාලීන	1	3	**4**		2	3	**5**
	දර්ශණපති දෙමළ		2	8	**10**	පූර්ණ / අර්ධ කාලීන	1	6	**7**
	දර්ශණපති භූගෝල විද්‍යා						2	8	**10**
	දර්ශණපති දර්ශන විද්‍යාව						1	2	**3**
	දර්ශණපති දේශපාලන විද්‍යාව						3	2	**5**
	දර්ශණපති සමාජ විද්‍යාව						4	3	**7**
	දර්ශනසූරී දෙමළ					පූර්ණ / අර්ධ කාලීන	7	1	**8**
	දර්ශණසූරී භූගෝල විද්‍යාව						3	-	**3**
	දර්ශණසූරී දර්ශන විද්‍යාව						3	-	**3**

	දර්ශණසූරී දේශපාලන විද්‍යාව						-	-	-
	දර්ශණසූරී සමාජ විද්‍යාව						2	1	3
ව්‍යවහාරික විද්‍යා පීඨය	ව්‍යවහාරික සංඛ්‍යානය පිළිබඳ පශ්චාත් උපාධි ඩිප්ලෝමාව					අර්ධ කාලීන	6	4	10
	දර්ශනපති භෞතික විද්‍යාව						1	-	1
කළමනාකරණ හා වාණිජ පීඨය	ව්‍යාපාර පරිපාලනපති	පූර්ණ කාලීන	32	11	43	පූර්ණ කාලීන	-	-	-
තාක්ෂණ පීඨය	දර්ශනපති ජෛව පද්ධති තාක්ෂණය	පූර්ණ කාලීන	4	2	6	පූර්ණ කාලීන			
		අර්ධ කාලීන	3	4	7	අර්ධ කාලීන	3	2	5
එකතුව			45	29	74		41	33	74

2.6 වගුව: පශ්චාත් උපාධි පාඨමාලා සඳහා දේශීය සිසුන් බඳවා ගැනීම. (මුළු සිසුන් සංඛ්‍යාව)

පීඨයේ නම	අධ්‍යයන වැඩසටහන	පූර්ණ කාලීන/ අර්ධ කාලීන	සිසුන් බඳවාගැනීම (ලියාපදිංචි වූ මුළු සිසුන් සංඛ්‍යාව) (2020 දෙසැම්බර් 31 දිනට)			පූර්ණ කාලීන/ අර්ධ කාලීන	සිසුන් බඳවාගැනීම (ලියාපදිංචි වූ මුළු සිසුන් සංඛ්‍යාව) (2021 දෙසැම්බර් 31 දිනට)		
			පිරිමි	ගැහැණු	එකතුව		පිරිමි	ගැහැණු	එකතුව
කලා හා සංස්කෘතික පීඨය	පශ්චාත් උපාධි ඩිප්ලෝමාව දෙමළ	අර්ධ කාලීන	5	2	7	අර්ධ කාලීන	7	2	9
	ශාස්ත්‍රපති දෙමළ	පූර්ණ / අර්ධ කාලීන	4	6	10	අර්ධ කාලීන	7	7	14
	දර්ශණපති දෙමළ	පූර්ණ / අර්ධ කාලීන	33	17	50	පූර්ණ / අර්ධ කාලීන	35	16	51
	දර්ශණපති භූගෝල විද්‍යා						2	8	10
	දර්ශණපති දර්ශන විද්‍යාව						1	2	3
	දර්ශණපති දේශපාලන විද්‍යාව						3	2	5
	දර්ශණපති සමාජ විද්‍යාව						4	3	7
	දර්ශනසූරී දෙමළ						7	1	8
	දර්ශණසූරී භූගෝල විද්‍යාව					පූර්ණ / අර්ධ කාලීන	3	-	3
	දර්ශණසූරී දර්ශන විද්‍යාව						3	-	3
	දර්ශණසූරී දේශපාලන විද්‍යාව						-	-	-
	දර්ශණසූරී සමාජ විද්‍යාව						2	1	3
	එකතුව		42	25	67		74	42	116

කළමනාකරණ හා වාණිජ පීඨය	කළමනාකරණ පශ්චාත් උපාධි ඩිප්ලෝමාව	පූර්ණ කාලීන	12	01	13	පූර්ණ කාලීන	10	01	11
	ව්‍යාපාර පරිපාලනපති	පූර්ණ කාලීන	249	63	312	පූර්ණ කාලීන	234	62	296
	එකතුව		261	64	325		244	63	307
ව්‍යවහාරික විද්‍යා පීඨය	ව්‍යවහාරික සංඛ්‍යානය පිළිබඳ පශ්චාත් උපාධි ඩිප්ලෝමාව					අර්ධ කාලීන	4	3	7
	එකතුව						4	3	7
තාක්ෂණ පීඨය	දර්ශනපති ජෛව පද්ධති තාක්ෂණය	පූර්ණ කාලීන	4	2	6	පූර්ණ කාලීන			
		අර්ධ කාලීන	3	4	7	අර්ධ කාලීන	9	8	17
	එකතුව		7	6	13		9	8	17
මුළු එකතුව			310	95	405		331	116	447

2.3 විදෙස් සිසුන් පිළිබඳ විස්තර

2.7 වගුව: මූලික උපාධි වැඩසටහන් සඳහා විදේශීය සිසුන්ගේ (විදේශීය කාණ්ඩය යටතේ තෝරාගත් සිසුන්) බඳවා ගැනීම. (මුළු ශිෂ්‍ය සංඛ්‍යාව) – 2021 (2021 දෙසැම්බර් 31 දිනට)

පීඨය	අධ්‍යයන වැඩසටහන	අධ්‍යයන වර්ෂය	රට	ඇතුලත් වීමේ වසර	සිසුන් බඳවා ගැනීම් (ලියාපදිංචි වූ සිසුන් සංඛ්‍යාව)		
					පිරිමි	ගැහැණු	එකතුව
කළමනාකරණ හා වාණිජ පීඨය	කළමනාකරණ	4 වන වසර	ස්වාසිලන්තය	2016/2017	1	0	1
එකතුව					**1**	**0**	**1**

2.4 උපාධිධාරීන් බිහි කිරීම

2.8 වගුව: උපාධි අපේක්ෂක නිමවුම - අභ්‍යන්තර

පීඨය	අධ්‍යයන වැඩසටහන	2020					2021				
		ප්‍රධාන ක්ෂේත්‍රයේ බලපැවැත්මෙ න දිනය (මාසය/වර්ෂය)	ප්‍රධාන (M)/ නැවත පෙනී සිටින(R)	වි.වි.ප්‍ර.කොා. ස අදාල බඳවා ගැනීමේ වර්ෂය	අවසාන පරීක්ෂණයට පෙනී සිටි ප්‍රමාණය	උපාධිය ලත් මුළු සංඛ්‍යාව	ප්‍රධාන ක්ෂේත්‍රයේ බලපැවැත්මෙ න දිනය (මාසය/වර්ෂය)	ප්‍රධාන (M)/ නැවත පෙනී සිටින(R)	වි.වි.ප්‍ර.කොා.ස අදාල බඳවා ගැනීමේ වර්ෂය	අවසාන පරීක්ෂණය ට පෙනී සිටි ප්‍රමාණය	උපාධිය ලත් මුළු සංඛ්‍යාව
ඉංජිනේරු	විද්‍යාවේදී ඉංජිනේරු (විශේෂ)	3/20	M	2013/2014	73	57	10/20	R	2013/2014	4	2
		8/20	M	2013/2014	15	10	11/20	R	2012/2013	5	3
		3/20	R	2012/2013	6	1	11/20	R	2013/2014	19	13
		8/20	R	2012/2013	1	1	1/21	M	2014/2015	89	74
		8/20	R	2012/2013	18	2	1/21	M	2013/2014	2	1
							4/21	R	2014/2015	5	1
							5/21	R	2014/2015	5	1
							5/21	R	2013/2014	1	1
							6/21	R	2014/2015	2	1
							11/21	R	2014/2015	9	3
							12/21	R	2014/2015	5	1
ව්‍යවහාරික විද්‍යා	විද්‍යාවේදී (සාමාන්‍ය)	7/20 8/20 9/20	M	2015/2016	207	72	3/21	R	2015/2016	41	5
		9/20	R	2013/2014	10	07	4/21	M	2016/2017	203	49
		9/20	R	2014/2015	28	15	4/21	R	2014/2015 2015/2016	60	23
	විද්‍යාවේදී (විශේෂ)	1/20	M	2013/2014	04	04	4/21	M	2014/2015	7	7
		2/20	M	2013/2014	08	08	5/21	M	2014/2015	9	9
		2/20	M	2013/2014	19	19	6/21	M	2014/2015	8	8
							6/21	M	2014/2015	8	8
							4/21	M	2014/2015	7	6
කළමනාකරණ	විද්‍යාවේදී	7/20	M	2015/2016	110	68	3/21	M	2015/2016	6	4

හා වාණිජ	කළමනාකරණ තොරතුරු තාක්ෂණ	7/20	R	2014/2015	04	01		3/21	R	2012/2013	1	1
								3/21	R	2014/2015	6	2
								3/21	R	2015/2016	12	2
								7/21	M	2016/2017	117	69
								7/21	R	2015/2016	3	1
	ව්‍යාපාර පරිපාලනවේදී (විශේෂ)	7/20	M	2014/2015	128	103		7/21	M	2015/2016	125	107
		7/20	R	2013/2014	03	01		4/21	R	2014/2015	2	1
								4/21	R	2012/2013	1	1
								3/21	R	2014/2015	8	2
	වාණිජවේදී (විශේෂ)	7/20	M	2014/2015	87	56		7/21	M	2015/2016	110	87
								3/21	R	2014/2015	10	5
								3/21	R	2012/2013	1	1
කලා හා සංස්කෘතික	ශාස්ත්‍රවේදී (විශේෂ	4/20	M	2014/2015	143	143		4/21	M	2014/2015	1	1
		4/20	R	2012/2013	01	01		4/21	M	2015/2016	146	141
	ශාස්ත්‍රවේදී (සාමාන්‍ය)	3/20	M	2015/2016	204	192		3/21	M	2016/2017	149	115
		3/20	R	2011/2012	01	01		3/21	M	2015/2016	2	0
		3/20	R	2014/2015	04	04		3/21	R	2015/2016	3	3
ඉස්ලාම් අධ්‍යයන හා අරාබි භාෂා	ශාස්ත්‍රවේදී (විශේෂ	3/20	R	2014/2015	16	14		4/21	M	2016/2017	346	282
		3/20	M	2015/2016	286	255		4/21	R	2015/2016	15	6
	ශාස්ත්‍රවේදී (සාමාන්‍ය)	5/20	M	2014/2015	28	24		5/21	M	2015/2016	44	8
		7/20	M	2014/2015	06	01		6/21	M	2015/2016		27

2.9 වගුව: උපාධිධාරීන් බිහි කිරීම - බාහිර

අධ්‍යයන වැඩසටහන	සාමාන්‍ය/ විශේෂ	උපාධියලත් සංඛ්‍යාව (2020 ජනවාරි සිට දෙසැම්බර්)			උපාධියලත් සංඛ්‍යාව (2021 ජනවාරි සිට දෙසැම්බර්)		
		පිරිමි	ගැහැණු	එකතුව	පිරිමි	ගැහැණු	එකතුව
ශාස්ත්‍රවේදී කලා	සාමාන්‍ය	64	63	**127**	0	0	**0**
ව්‍යාපාර පරිපාලනවේදී	සාමාන්‍ය	36	18	**54**	0	0	**0**
වාණිජවේදී	සාමාන්‍ය	05	10	**15**	0	0	**0**
එකතුව		**105**	**91**	**196**	**0**	**0**	**0**

2.10 වගුව: පශ්චාත් උපාධිධාරීන් බිහි කිරීම

පීඨය	අධ්‍යයන වැඩසටහනේ නම	උපාධියලත් සංඛ්‍යාව (2020 ජනවාරි සිට දෙසැම්බර්)			උපාධියලත් සංඛ්‍යාව (2021 ජනවාරි සිට දෙසැම්බර්)		
		පිරිමි	ගැහැණු	එකතුව	පිරිමි	ගැහැණු	එකතුව
කළමනාකරණ හා වාණිජ	ව්‍යාපාර පරිපාලනපති	14	0	**14**	15	01	**16**
	කළමනාකරණය පශ්චාත් උපාධි ඩිප්ලෝමාව			**-**	02	-	**02**
කලා හා සංස්කෘතික	දෙමළ දර්ශණපති උපාධිය	03	01	**04**	01	-	**01**
	දෙමළ ශාස්ත්‍රපති උපාධිය	02	01	**03**	-	-	**-**
එකතුව		**19**	**02**	**21**	**18**	**01**	**19**

2.5 නේවාසිකාගාර

2.11 වගුව: පීඨ අනුව 2021 වර්ෂයේදී නේවාසිකාගාර පහසුකම් ලැබීමට සුදුසුකම් ලත් සිසුන් සංඛ්‍යාව.

පීඨය	කණ්ඩායම් වර්ෂය	බඳවාගත් වසර	නේවාසිකාගාර සඳහා සුදුසුකම් ලැබීමේ නිර්ණායක සම්පූර්ණ කල සිසුන් සංඛ්‍යාව	නේවාසිකාගාර පහසුකම් ලද සිසුන් සංඛ්‍යාව		
				පිරිමි	ගැහැණු	එකතුව
කලා හා සංස්කෘතික	1 වන වසර	(2019/2020)	275	0	0	**0**
	2 වන වසර	(2018/2019)	293	35	258	**293**
	3 වන වසර	2017/2018)	260	29	231	**260**
	4 වන වසර	(2016/2017)	112	7	105	**112**
ඉස්ලාම් අධ්‍යයන හා අරාබි භාෂා	1 වන වසර	(2019/2020)	342	67	275	**342**
	2 වන වසර	2018/2019)	311	79	232	**311**
	3 වන වසර	2017/2018)	327	110	217	**327**
	4 වන වසර	(2016/2017)	26	10	16	**26**
කළමනාකරණ හා වාණිජ	1 වන වසර	(2019/2020)	0	0	0	**0**
	2 වන වසර	2018/2019)	248	73	175	**248**
	3 වන වසර	(2017/2018)	255	73	182	**255**
	4 වන වසර	2016/2017)	204	83	121	**204**
ව්‍යවහාරික විද්‍යා	1 වන වසර	(2019/2020)				
	2 වන වසර	(2018/2019)	188	55	133	**188**
	3 වන වසර	(2017/2018)	170	52	118	**170**
	4 වන වසර	(2016/2017)	51	15	36	**51**
	5 වන වසර	(2015/2016)	58	24	34	**58**
ඉංජිනේරු	1 වන වසර	(2019/2020)				
	2 වන වසර	2018/2019)	78	66	12	**78**
	3 වන වසර	2017/2018)	83	73	10	**83**
	4 වන වසර	2016/2017)	88	72	16	**88**
	5 වන වසර	2014/2015)	97	76	21	**97**
තාක්ෂණ	1 වන වසර	(2019/2020)				
	2 වන වසර	(2018/2019)	150	67	83	**150**
	3 වන වසර	2017/2018)	148	65	83	**148**
	4 වන වසර	2016/2017)	144	65	79	**144**
එකතුව				**1196**	**2437**	**3633**

2.12 වගුව: ස්ථිර නේවාසිකාගාර 2020

නම	ස්ථානය	විශ්වවිද්‍යාලයේ සිට දූර	ස්ථාපිත වසර	නවාතැන් ගත හැකි සංඛ්‍යාව		නවාතැන් ගෙන ඇති සංඛ්‍යාව (2021 දෙසැම්බර් 31 දිනට)		සිසුවෙකුට වසරකට නේවාසිකාගාර ගාස්තුව
				පි	ගැ	පි	ගැ	
නේවාසිකාගාරය (පිරිමි) FVB-01	ඔලුවිල් විශ්වවිද්‍යාල පරිශ්‍රය ඇතුලත	විශ්වවිද්‍යාල පරිශ්‍රය ඇතුලත	2010	170	-	127	-	1,200/-
නේවාසිකාගාරය (පිරිමි) FVB-02			2014	396	-	358	-	1,200/-
නේවාසිකාගාරය (පිරිමි) FVB-03			2016	396	-	431	-	1,200/-
නේවාසිකාගාරය (පිරිමි) FVB-04			2004	180	-	134	0	1,200/-
නේවාසිකාගාරය (කාන්තා) FVG-01(A)			2010	-	266	-	139	1,200/-
නේවාසිකාගාරය (කාන්තා) FVG-01(B)			2016	-	396	-	491	1,200/-
නේවාසිකාගාරය (කාන්තා) FVG-02			2014	-	396	-	410	1,200/-
නේවාසිකාගාරය (කාන්තා) FVG-03			2016	-	396	-	407	1,200/-
නේවාසිකාගාරය (කාන්තා) FVG-04			2004	-	180	-	247	1,200/-
නේවාසිකාගාරය (කාන්තා) FVG-05			2018	-	396	-	422	1,200/-
නේවාසිකාගාරය (කාන්තා) SGH-01	සමන්තුරේ බංගලාවඩි		2016	-	215	-	215	1,200/-
නේවාසිකාගාරය (කාන්තා) SGH-02		500 m	2016	-	60	-	106	1,200/-
නේවාසිකාගාරය (පිරිමි) SBH-01		500 m	2018	396	-	146	-	1,200/-
එකතුව				**1538**	**2305**	**1196**	**2437**	
මුළු එකතුව				**3843**		**3633**		

3 මානව සම්පත

3.1 කාර්ය මණ්ඩල විස්තර

වගුව 3.1: 2021 දෙසැම්බර් 31 දිනට අනුමත සහ වර්තමාන කාර්ය මණ්ඩලය - සමස්ත කාර්ය මණ්ඩල

සේවා කාණ්ඩය		වැටුප් ක්ෂේත්‍රය	අනුමත කාර්ය මණ්ඩලය	2021.12.31 දිනට සිටින කාර්ය මණ්ඩලය				ස්ථිර කාර්ය මණ්ඩල පුරප්පාඩු	සහාය කාර්ය මණ්ඩල පුරප්පාඩු
				ස්ථිර	කාවකාලික	කොන්ත්‍රාත්	බාහිර		
ප්‍රාථමික මට්ටම									
ප්‍රාථමික ශ්‍රේණිය - නුපුහුණු		U-PL 1	179	133	-	-	-	44	44
ප්‍රාථමික ශ්‍රේණිය - අර්ධ පුහුණු		U-PL 2	45	34	-	-	-		
ප්‍රාථමික ශ්‍රේණිය - පුහුණු		U-PL 3	52	65 [a,b]		-	-		
ද්විතියික මට්ටම									
ලිපිකරු හා ආශ්‍රිත කාර්ය මණ්ඩලය		U-MN 1	138	103	-	-	-	6	6
		U-MN 2	6	4	-	-	-		
		U-MN 3	15	12	-	-	-		
		U-MN 4	0	34 [d]	-	-	-		
තාක්ෂණික කාර්ය මණ්ඩලය		U-MT 1	60	24	-	1	-	37	35
		U-MN 1	5	3	-	-	-		
		U-MN 2	3	2	-	1	-		
		U-MN 3	0	0 [c]	-	-	-		
		U-MN 4	0	2	-	-	-		
තෘතීයික මට්ටම									
අධ්‍යයන සහායක කාර්ය මණ්ඩලය		U-AS 1	14	9	4	-	-	5	1
චෙනත් විධායක කාර්ය මණ්ඩලය *2		U-EX 1	3	1	0	-	-	2	2
පරිපාලන හා මූල්‍ය කාර්ය මණ්ඩලය *1		U-EX 1	17	13	-	-	-	4	4
අධ්‍යයන සහායක කාර්ය මණ්ඩලය		U-AS 2	23	12	-	-	-	11	11
තාවකාලික නිබන්ධක		U-AC 1 (ස්ථාවර)	0	-	0	-	-	41	39
තාවකාලික උපදේශක		U-AC 1 (ස්ථාවර)	18	-	8	-	-		
තාවකාලික ශිල්ප ප්‍රදර්ශක		U-AC 1 (ස්ථාවර)	56	-	38	2	-		
තාවකාලික පර්යේෂණ සහකාර		U-AC 2/ U-AC 1 (ස්ථාවර)	1	-	0	-	-		
තාවකාලික කථිකාචාර්ය/ තාවකාලික සහකාර කථිකාචාර්ය		U-AC 2 (ස්ථාවර)	61	-	49	-	-		
ජ්‍යෙෂ්ඨ මට්ටම									
වෛද්‍ය නිළධාරී		U-MO 1	2	0	-	3	-	2	-1
		U-MO 2	0	0	-	-	-		
චෙනත් විධායක කාර්ය මණ්ඩලය *2		U-EX 2	7	4	-	-	-	3	3
පරිපාලන හා මූල්‍ය කාර්ය මණ්ඩලය *		U-EX 2	10	11 [e]	-	1	-	-1	-2
		U-EX 3	2	1	-	-	-	1	1
පුස්තකාල කාර්ය මණ්ඩලය		U-AC 3	5	4	-	-	-	2	2
		U-AC 4	1	0	-	-	-		
		U-AC 5	1	1	-	-	-		
චෙනත්	අධ්‍යක්ෂකවරු	දීමනා	3	-	-	3 [f]	-	-	-
	පීඨාධිපතිවරු	දීමනා	6	-	-	6 [f]	-	-	-
කථිකාචාර්ය (පරිවාස)		U-AC 3(IV)	255	54	-	-	7	65	51
කථිකාචාර්ය (ස්ථිර නොවූ)		U-AC 3(III)		15	-	-			
කථිකාචාර්ය		U-AC 3(III)		03	-	3			
ජ්‍යෙෂ්ඨ කථිකාචාර්ය II ශ්‍රේණිය		U-AC 3(II)		54	-	2			
ජ්‍යෙෂ්ඨ කථිකාචාර්ය I ශ්‍රේණිය		U-AC 3(I)		49	-	1			
සහාය මහාචාර්ය		U-AC 4		0	-	-			
මහාචාර්ය		U-AC 5 (II)		15	-	-			
ජ්‍යෙෂ්ඨ මහාචාර්ය		U-AC 5 (I)		0	-	1			
විශේෂ මහාචාර්ය	ජ්‍යෙෂ්ඨ මහාචාර්ය	U-AC 5 (I)	16	-	-	-	-	12	12
	මහාචාර්ය	U-AC 5 (II)		4	-	-	-		
නියෝජ්‍ය උපකුලපති /QA		U-AC 5 (II)	1	-	-	-	-	1	1
උපකුලපති		U-AC 5 (I)	1	-	-	-	-	-	-

සටහන: *1 තනතුර කොමිෂන් සභා වක්‍රලේඛ අංක **905** අනුව වේ.

*2 තාක්ෂණික සේවකයින් හැර.

[a] UPL 2 කාණ්ඩ 201.05.15 දිනැති කොමිෂන් සභා වක්‍රලේඛ අංක 985 මගින් පුද්ගලික පදනම මත UPL 3 වැටුප් ක්ෂේත්‍රයට පරිවර්තනය කරන ලදී. එබැවින් පහත සඳහන් කාර්ය මණ්ඩලය UPL 3 හි වැටුප් ක්ෂේත්‍රයට ඇතුළත් කර ඇත. (පුස්තකාල සේවක සේවිකාවන් -03, සෞඛ්‍ය සේවා කම්කරුවන් - 03 සහ රසායනාගාර සහායකයින් -03)

[b] 2017 සේවක සංඛ්‍යා ලේඛනයේ, පහත සඳහන් සේවක සංඛ්‍යාව යටපත් කරන ලදී. කෙසේ වෙතත් මෙම සේවක සංඛ්‍යාව 2017 ට පෙර පුරවා ඇත. (අලුත්වැඩියා කරන්නා - 01, පොත් බඳින්නා -01 සහ යන්ත්‍ර ක්‍රියාකරු - 02)

[c,d] උසස්වීම් මට්ටම ඉහළ නැංවීම

[e] 2017 සේවක සංඛ්‍යා ලේඛනයේ, පරිපාලන කාර්ය මණ්ඩලය සහ මූල්‍ය කාර්ය මණ්ඩලය *1 සේවක සංඛ්‍යාව නැවත වෙන් කරන ලදී. කෙසේ වෙතත්, මෙම සේවක සංඛ්‍යාව දැනටමත් 2017 ට පෙර පුරවා ඇත.

[f] පීඨවල අනුයුක්ත කාර්ය මණ්ඩලයේ U-AC 3 කාණ්ඩයෙන් පත් කර ඇත.

[g] උපකුලපති කලා හා සංස්කෘතික පීඨයෙනි. U-AC**5** (II) කාණ්ඩය යටතේ ඇතුලත් කර ඇත.

3.2 අධ්‍යයන සහ අධ්‍යයන සහායක කාර්ය මණ්ඩලය

3.2 වගුව: 2021 දෙසැම්බර් 31 වන දිනට අනියුක්තව සිටින අධ්‍යයන සහ අධ්‍යයන සහායක කාර්ය මණ්ඩලය පිළිබඳ විස්තර

පීඨය	දෙපාර්තමේන්තුව/අංශය/ඒකකය	තනතුර										
		P	SL1	SL2	L	LB	SALB	ALB	SL1/ SL2/L (කොන්ත්‍රාත්/ තාවකාලික)	SL1/ SL2/L (බාහිර)	උපදේශක/අධ්‍යාපන සහකාර /වෛද්‍යවරු	AL/නිරූපක/ නිලධාරික/ උපදේශක (තාවකාලික)
කලා හා සංස්කෘතික	දේශපාලන විද්‍යා අධ්‍යයනාංශය	2	1		3							
	භාෂා අධ්‍යයනාංශය	1	5	2	3							
	භූගෝල විද්‍යා අධ්‍යයනාංශය	1	3	-	2							
	සමාජීය විද්‍යා අධ්‍යයනාංශය	-	5	-	2							
	සමාජ විද්‍යා අධ්‍යයනාංශය	1	1	2	1				-	-	9	19
	ආර්ථික විද්‍යා හා සංඛ්‍යාන අධ්‍යයනාංශය	-	1	-	5							
	ඉංග්‍රීසි භාෂා ඉගැන්වීමේ අධ්‍යයනාංශය	-	1	2	1							
	තොරතුරු හා සන්නිවේදන තාක්ෂණ අධ්‍යයනාංශය	-		1	1							
	එකතුව	5	17	7	18				-	-	9	19
ඉස්ලාම් අධ්‍ය. හා අරාබි භාෂා	ඉස්ලාම් අධ්‍යයන අධ්‍යයනාංශය	1	1	5	4							
	අරාබි භාෂා අධ්‍යයනාංශය	-	4	8	1				-	-	1	12
	එකතුව	1	5	13	5				-	-	1	12
කළමනාකරණ හා මූල්‍ය විද්‍යා	ගිණුම් සහ මූල්‍ය අධ්‍යයනාංශය	2	4	3	3							
	අලෙවි කළමනාකරණ අධ්‍යයනාංශය	3	1	-	-				-	-	2	7
	කළමනාකරණ අධ්‍යයනාංශය	3	6	3	-							
	කළ. තොරතුරු තාක්ෂණ අධ්‍ය.	1	1	3	-							
	එකතුව	9	12	9	3				-	-	2	7
ව්‍යවහාරික විද්‍යා	ගණිත විද්‍යා අධ්‍යයනාංශය	2	2	2	4							
	භෞතික විද්‍යා අධ්‍යයනාංශය	-	3	2	2							
	ජීව විද්‍යා අධ්‍යයනාංශය	-	2	2	4				-	6	2	28
	රසායනික විද්‍යා අධ්‍යයනාංශය	-	2	2	3							
	පරිගණක විද්‍යා අධ්‍යයනාංශය	-	2	1	1							
	එකතුව	2	11	9	14				-	6	2	28
ඉංජිනේරු	සිවිල් ඉංජිනේරු අධ්‍යයනාංශය	1	2	4	3							
	යාන්ත්‍රික ඉංජිනේරු අධ්‍යයනාංශය	-	1	1	3							
	විදුලි හා විදුලි සංදේශ ඉංජිනේරු අධ්‍යයනාංශය	1	1	1	5				6	1	-	19
	පරිගණක විද්‍යා හා ඉංජිනේරු අධ්‍යයනාංශය	-	-	2	2							
	අන්තර්ක්ෂේත්‍ර අධ්‍යයන අධ්‍යයනාංශය	-	-	-	2							
	එකතුව	2	4	8	15				6	1	-	19
තාක්ෂණ	ජෛව පද්ධති තාක්ෂණ අධ්‍යයනාංශය	-	-	4	7							
	තොරතුරු හා සන්නිවේදන තාක්ෂණ අධ්‍යයනාංශය	-	-	4	10				-	-	-	15
	එකතුව	-	-	8	17				-	-	-	15
පුස්තකාලය						1	4	-			1	
වෘත්තීය මාර්ගෝපදේශන ඒකකය											1	
ජාල මෙහෙයුම් මධ්‍යස්ථානය											1	
තොරතුරු හා සංඛ්‍යාන ඒකකය											1	
ශාරීරික අධ්‍යාපන ඒකකය											3	
Grand Total		**19**	**49**	**54**	**72**	**1**	**4**	**-**	**6**	**7**	**21**	**100**

P- මහාචාර්ය SL1- ජ්‍යෙෂ්ඨ කථිකාචාර්ය –I ශ්‍රේණිය SL2- ජෝ. කථිකාචාර්ය–II ශ්‍රේණිය L කථිකාචාර්ය / කථිකාචාර්ය (ස්ථිර නොවූ)/ කථිකාචාර්ය (ආධුනික) AL- සහාය කථිකාචාර්ය LB- පුස්තකාලයාධිපති SALB- ජෝ.සහකාර පුස්තකාලයාධිපති ALB- සහකාර පුස්තකාලයාධිපති

3.3 පරිපාලන, මූල්‍ය හා වෙනත් විධායක කාර්ය මණ්ඩලය

3.3 වගුව: පරිපාලන, මූල්‍ය හා වෙනත් විධායක කාර්ය මණ්ඩලය පිළිබඳ විස්තර (ස්ථිර)

සේවක විස්තර	ජ්‍යෙෂ්ඨ		තෘතීයික	
	2020	2021	2020	2021
පරිපාලන සහ මූල්‍ය කාර්ය මණ්ඩලය	15	12	13	13
වෙනත් විධායක කාර්ය මණ්ඩලය*	04	04	01	01
එකතුව	**19**	**16**	**14**	**14**

* සහකාර අභ්‍යන්තර විගණක, අධ්‍යක්ෂ/නවාතැන්, වැඩ ඉංජිනේරු, දේපළ භාරකරු, ප්‍රධාන ආරක්ෂක නිළධාරී

3.4 අනධ්‍යයන හා පරිපාලන නොවන කාර්ය මණ්ඩලය (ස්ථිර)

3.4 වගුව: අනධ්‍යයන හා පරිපාලන නොවන කාර්ය මණ්ඩලය පිළිබඳ විස්තර (ස්ථිර)

සේවක විස්තර	2020	2021
තාක්ෂණික කාර්ය මණ්ඩලය	32	31
ලිපිකරු හා ආශ්‍රිත කාර්ය මණ්ඩලය	147	153
ප්‍රාථමික කාර්ය මණ්ඩලය	241	232
එකතුව	**420**	**416**

සිසුන්ගේ ජයග්‍රහණ සහ ක්‍රීඩා ක්‍රියාකාරකම්























4 පර්යේෂණ හා සංවර්ධන

4.1 පර්යේෂණ, නවෝත්පාදන සහ ප්‍රකාශන පිළිබඳ විස්තර

වගුව **4.1: 2021** දී ප්‍රකාශයට පත් කරන ලද පර්යේෂණ ලිපි, පොත් සහ පොත් පරිච්ඡේද පිළිබඳ විස්තර

ප්‍රකාශන කාණ්ඩය		කලා හා සංස්කෘතික පීඨය		කළමනාකරණ හා වාණිජ පීඨය		ව්‍යවහාරික විද්‍යා පීඨය		ඉස්ලාම් අධ්‍යයන හා අරාබි භාෂා පීඨය		ඉංජිනේරු පීඨය		තාක්ෂණ පීඨය		පුස්තකාලය		වෙනත් දෙපාර්./ ඒකක		උප එකතුව		එකතුව
		L	F	L	F	L	F	L	F	L	F	L	F	L	F	L	F	L	F	
විද්‍යුත් සහරා ද ඇතුලත්ව සුවිගත කරන ලද සහරා වල පළ කරන ලද පූර්ණ පත්‍රිකා ගණන		-	20	-	39	-	19	-	11	-	24	-	13	-	-	-	-	-	126	126
විද්‍යුත් සහරා ද ඇතුලත්ව විමර්ශිත සුවිගත නොවූ සහරා වල පළ කරන ලද පූර්ණ පත්‍රිකා ගණන		26	02	19	05	27	01	30	14	06	01	13	09	02	-	01	-	123	32	155
සම්මන්ත්‍රණ කටයුතු වල දී පූර්ණ පත්‍රිකා ලෙස පළ කරන ලද සම්මන්ත්‍රණ පත්‍රිකා ගණන		13	02	01	01	01	-	14	02	09	03	30	01	02	-	-	-	70	9	79
සාරාංශ ප්‍රකාශන ගණන		09	-	04	-	03	-	02	-	02	-	11	-	01	-	-	-	32	-	32
ප්‍රකාශිත මුළු පර්යේෂණ පත්‍රිකා ගණන		72		69		51		73		45		77		05		01		225	167	
ප්‍රකාශිත පොත් පරිච්ඡේද ගණන		02	08	-	05	-	01	-	-	-	03	-	-	-	-	-	-	02	17	19
පොත් සංඛ්‍යාව	ප්‍රකාශක විසින්	-	01	-	-	-	-	-	-	-	-	-	-	-	-	-	-	-	1	01
	කතෘ විසින්	02	-	-	-	-	-	02	01	-	-	-	-	-	-	-	-	4	1	05
ප්‍රකාශිත මුළු පත්‍රිකා ගණන		-	-	-	-	-	-	-	-	-	-	-	-	01	-	-	-	1	-	01
මුළු ප්‍රකාශන ගණන		85		74		52		76		48		77		06		01		418		418

L- දේශීයව ප්‍රකාශිත F- විදේශීයව ප්‍රකාශිත

ඉහත පර්යේෂණ, සහරා, පොත් සහ ලිපි පිළිබඳ විස්තර පහත දක්වා ඇත.

කලා හා සංස්කෘතික පීඨය

දර්ශකගත සඟරා වල ප්‍රකාශිත පත්‍රිකා

නිශාන්ති, කේ., සහ කලීල්, එම්.අයි.එම්., (2021). Assessment of solid waste management in Wattala-Mabola urban council, Sri Lanka. *World Scientific News*, *160*, 145-157.

නිජමීර්, කේ., තෙන්නකෝන්, ටී.එම්.එස්.පී.කේ., හේරත්, එච්.ජේ.ආර්., සහ කලීල්, එම්.අයි.එම්., (2021). Exploring Physical and Human Induced Coastal Morphodynamics: A Study with Reference to Nintavur to Addalaichenai Coastal Areas of Ampara District, Sri Lanka. *Academic Journal of Interdisciplinary Studies*, *10*(3), 347-347.

නවාස්, එම්., මජීඩ්, ඒ., (2021). Online language learning and teacher-student interaction: experience of students and instructors. *International Journal of Social Science and Human Research.*

නවාස්, ඒ.එම්.එම්., (2021). Developing Interaction in ESL Classes: An Investigation of Teacher-Student Interaction of Teacher Trainees in a Sri Lankan University. *International Journal of Learning, Teaching and Educational Research*, *20*(2), 174-196.

නවාස්, එම්., සහ මජීඩ්, ඒ., (2021). English education in Sri Lanka with emphasis on english medium instruction at secondary and tertiary levels: The past, present and future. *International Journal of Social Science And Human Research.*

ඉස්මයිල්, එෆ්.කේ.එම්., සහ සුබයිරි, ඒ.එම්.බී., (2022). Item Objective Congruence Analysis for Multidimensional Items Content Validation of a Reading Test in Sri Lankan University. *English Language Teaching*, *15*(1).

ශලාබ්, එම්.එම්., නේග්ම්, එම්.එස්., නගී, එන්. එස්.එෆ්., සහ සම්ම්, එම්.ඒ.එම්., (2021). An analysis of the use of metaphor in Barack Obama Inaugural speech at 20 January 2009. *Turkish Online Journal of Qualitative Inquiry (TOJQI) වෙළුම 12, නිකුතුව 8, ජූලි 2021: 5195 – 5204.*

සුරේෂ්, කේ., කානල්, යූ., විල්සන්, සී., මනගි, එස්., ක්වයිලේ, ඒ., සහ සන්තිරකුමාර්, එස්., (2021). An economic analysis of agricultural adaptation to climate change impacts in Sri Lanka: An endogenous switching regression analysis. *Land Use Policy*, *109*, 105601.

සුරේෂ, කේ., විල්සන්, සී., කානල්, යූ., මනගි, එස්., සහ සන්තිරකුමාර්, එස්., (2021). How productive are rice farmers in Sri Lanka? The impact of resource accessibility, seed sources and varietal diversification. *Heliyon*, *7*(6), e07398.

ෆාතිමා රිනෝෂා, කේ., සහ මොහමඩ් මුස්තාෆා, එ.එම්., (2021). Nexus between financial development and economic growth: Evidence from Sri Lanka. *Journal of Asian Finance, Economics and Business*, *8*(3), 165-170.

තහරා, ඒ.එෆ්., රිනෝෂා, කේ.එෆ්., සහ ශිෆනියා, ඒ.ජේ.එෆ්., (2021). The relationship between exchange rate and trade balance: empirical evidence from Sri Lanka. *Journal of Asian Finance, Economics and Business.*

සරිතුදීන්, ඒ.එල්., .(2021). Determinants Of Corporate Internet Financial Reporting: Evidence From Sri Lanka. *Information Technology in Industry.*

සුනූම්, එම්.එස්., සහ මුනාස්, එම්.එච්.ඒ., (2021). Common Mistakes in Creating Sentences Consisting of a Subject and Predicate and in Translating them to Tamil: A Case Study of Undergraduates of the Department of Arabic Language of South Eastern University of Sri Lanka. *International Journal of Linguistics, Literature and Translation*, *4*(12), 152-157.

අෂ්ෆා, එම්.ඒ.එෆ්., අන්ජුම්, එම්.එස්., මොහමඩ්, ඒ.අයි., අකීෆා, එම්.එම්.එෆ්., සහ සුනූම්, එම්.එස්., (2021). Korōṉā toṟṟu kālattil tiṉakkūliyāḷarkaḷiṉ nilai: Koḷumpu-12 Putukkaṭai piratēcattai maiyappaṭuttiya camūkaviyal āyvu [Daily wage workers in Covid-19 pandemic period: a sociological research based on Hulftsdorf, Colombo-12]. *Muallim Journal of Social Sciences and Humanities*, 82-95.

සුනූම්, එම්.එස්., සහ ශිබ්ලි, එෆ්.එච.ඒ., (2021). Impact of machine translation on university students' translation ability: south eastern university of sri lanka as a model. *Indonesian Journal of Social Research (IJSR)*, *3*(2), 121-127.

රිස්වාන්, එම්., (2021). Social implications of Covid-19 pandemic: A brief analysis. *Shanlax International Journal of Arts, Science and Humanities.*

ජයසිංහ, එච්.ඩී.ආර්.පී., රිස්වාන්, එම්., සහ ඉෂාක්, පී., (2021). Water scarcity in Aligambai village, Alayadivembu divisional secretariat, Sri Lanka. *Shanlax International Journal of Arts, Science and Humanities.*

සුනූම්, එම්.එස්., සහ ශිබ්ලි, එෆ්.එච.ඒ., (2021). Impact of Machine Translation on University Students 'translation Ability: South Eastern University of Sri Lanka As A Model. *Indonesian Journal of Social Research (IJSR)*, *3*(2), *121-127.*

සුනූම්, එම්.එස්., සහ ශිබ්ලි, එෆ්.එච.ඒ., (2021). Challenges of Writing Dissertation among University Students: Based on South Eastern University of Sri Lanka. *Shanlax International Journal of Arts, Science and Humanities.*

මුනාස්, එම්.එච.ඒ., සහ සුනූම්, එම්.එස්., (2021). Nominal and Verbal Sentences & their Aspects: a contrastive linguistics study between Tamil & Arabic Languages. *International Journal of Research and Analytical Reviews (IJRAR).*

ඩි'සවුසා, ආර්., ශෙට්, ජේ.පී., අලන්යා-බෙල්ට්‍රන්, ජේ., ටොන්ග්කවොක්, කේ., හිපොලිටෝ-පිංගොල්, පී., සහ සම්ම්, එම්.ඒ.එම්., (2021). "I Teach the way I believe": EFL Teachers' Pedagogical Beliefs in Technology Integration and its Relationship to Students' Motivation and Engagement in the COVID 19 Pandemic Year. *International Journal of Learning, Teaching and Educational Research.*

සුවිශේෂ නොවූ සඟරා වල ඇතුලත් වූ ප්‍රකාශන

ෆවුම්ඩා, එම්.එච.එෆ්., සහ කලීල්, එම්.අයි.එම්., (2021). The impact of climate change on human health: a study with

special reference to Colombo Ds Division. *Kalam International Research Journal, කලා හා සංස්කෘතික පීඨය, ශ්‍රී.අ.වි.වි.*.

නවාස්, ඒ.එම්., (2021). Importance of learning grammar for academic writing: Difficulties faced by TESL students in academic writing. *KALAM – කලා හා සංස්කෘතික පීඨය, ශ්‍රී.අ.වි.වි.*

බේගම්, ආර්., මුජිත්, එම්., සහ රමීස්, ඒ., (2021). Community perception, awareness, and knowledge of coastal erosion with special reference to the South-Eastern coastal region, Oluvil, Ampara, Sri Lanka. *Ruhuna Journal of Science*, *12*(2).

රිස්වාන්, එම්., නුස්රාත් භානු, එම්., (2021). Liberal Feminist's Perspective on Gender. *Journal of Research and Development*.

රිස්වාන්, එම්.,. (2021). Conceptualizing Sex and Gender. *Journal of Research and Development*

රමීස්, ඒ., (2020). Rise of Sri Lanka podujana peramuna (SLPP): causes, consequences and challenges. *Kalam International Research Journal, කලා හා සංස්කෘතික පීඨය, ශ්‍රී.අ.වි.වි.*

සාහීර්, අයි., මධුරප්පෙරුම, බී., ලෙබ්බේ අයූබ්, ඒ., සහ නිජමීර්.කේ., (2021). Exploring the Ever-Changing Seashore Using Geoinformatics Technology. *Earth 2021, 2(3), 544-555; https://doi.org/ 10.3390/ earth 2030032.*

රිෆ්කා, එම්.යූ.එෆ්., සහ නුෆයිල්, ඒ.ඒ.එම්., (2021). The role of tourism industry on economic growth: a study based on Sri Lanka after the liberalization. *Kalam International Research Journal. කලා හා සංස්කෘතික පීඨය, ශ්‍රී.අ.වි.වි.*

රිෆ්කා, එම්.යූ.එෆ්., සහ නුෆයිල්, ඒ.ඒ.එම්.,. (2021). பொருளாதார வளர்ச்சியில் சுற்றுலாத்துறையின் பங்களிப்பு: இலங்கையின் தாராளமயமாக்கத்திற்குப் பின்னரான ஓர் ஆய்வு. *Kalam International Research Journal. කලා හා සංස්කෘතික පීඨය, ශ්‍රී.අ.වි.වි.* .

මොහමඩ් සාදික්, එස්.එච්., නිස්තාර්, එස්., & නුෆයිල්, ඒ.ඒ.එම්., (2021). An analysis of the relationship between the productivity and the non-communicable diseases. *Kalam International Research Journal. කලා හා සංස්කෘතික පීඨය, ශ්‍රී.අ.වි.වි.*.

නිස්තාර්, එස්., විජයකුමාර්, එස්., නුෆයිල්, ඒ.ඒ.එම්., (2021). Positive economic impacts: an analysis of tourism in Panama region. *Kalam International Research Journal*. **කලා හා සංස්කෘතික පීඨය, ශ්‍රී.අ.වි.වි.**

රිනෝස්, එම්.එච්.එම්., රිස්ලා භානු, එම්.එච්., සහ ජීස්නා, එම්.එෆ්., (2021). Challenges faced by fishermen in marine fishing: a study based on Nintavur DS Division. *Kalam International Research Journal. කලා හා සංස්කෘතික පීඨය, ශ්‍රී.අ.වි.වි.*.

රිනෝස්, එම්.එච්.එම්., රිස්ලා භානු, එම්.එච්., සීරාස් භානු, එම්.එච්., සහ අනුම්, කේ.එල්.එම්., (2021). நெற்பயிர் வேளாண்மையில் களைகளின் தாக்கம்: சம்மாந்துறை பிரதேச செயலக பிரிவிற்குட்பட்ட சேவகப்பற்று கண்டத்தை மையப்படுத்திய ஓர் ஆய்வு. *Kalam International Research Journal. කලා හා සංස්කෘතික පීඨය, ශ්‍රී.අ.වි.වි.*.

රිස්වාන්, එම්., රිෆ්කා ෆර්වින්, එම්.ටී., (2021). Challenges Faced by Elders: A Critical Evaluation. *KALAM – International Research Journal. කලා හා සංස්කෘතික පීඨය, ශ්‍රී.අ.වි.වි.*

රිස්වාන්, එම්., (2021). Community participation and rural water supply system: policy and practice in developing countries. *Kalam International Research Journal. කලා හා සංස්කෘතික පීඨය, ශ්‍රී.අ.වි.වි.*

මුන්අන්ඩි, වී.ඩී., මරියේම්දන් චෙතියාර්, එස්.ඩී., සහ සමීම්, එම්.ඒ., (2021). Level of cybercrime awareness among diploma students during the pandemic of covid-19. *Kalam International Research Journal. කලා හා සංස්කෘතික පීඨය, ශ්‍රී.අ.වි.වි.*.

නිජමීර්, කේ., තෙන්නකෝන්, ටී.එම්.එස්.පී., සහ හේරත්, එච්.එම්., (2021). UGV application for modelling and forecasting the Tidal fluctuation: With reference to coastal strip from Nintavur to Addalaichenai areas of Ampara District, Sri Lanka. *Kalam International Research Journal. කලා හා සංස්කෘතික පීඨය, ශ්‍රී.අ.වි.වි.*

නුෆයිල්, ඒ.ඒ.එම්., රිනෝෂා, කේ.එෆ්., මිල්හානා, යූ.එල්., වෂීමා, එම්.එන්.එෆ්., තහරා, ඒ.එෆ්., සන්තිරකුමාර්, එස්., නිෂ්ලා මනසීර් සහ රිෆ්කා, එම්.යූ.එෆ්., (2021). Covid-19 pandemic and socio economic issues: an experience of Sri lanka. Department of Economics and Statistics, *Kalam International Research Journal. කලා හා සංස්කෘතික පීඨය, ශ්‍රී.අ.වි.වි.*

නිරෝෂා, එස්., සහ රිනෝෂා, කේ.එෆ්., (2021). The status of vocational training education among hill country youths: a study with special reference to 2018 advanced level students in Lunugala divisional secretariat. *Kalam International Research Journal. කලා හා සංස්කෘතික පීඨය, ශ්‍රී.අ.වි.වි.*

රිනෝෂා, කේ.එෆ්., සහ රිලක්ෂිකා, ටී., (2021). Economic and livelihood condition of fresh water fishing community: a study with special reference to Aalayadivembu divisional secretariat area. *Kalam International Research Journal. කලා හා සංස්කෘතික පීඨය, ශ්‍රී.අ.වි.වි.*.

නුෆයිල්, ඒ.ඒ.එම්., රිනෝෂා, කේ.එෆ්., මිල්හානා, යූ.එල්., වෂීමා, එම්.එන්.එෆ්., තහරා, ඒ.එෆ්., සන්තිරකුමාර්, එස්., නිෂ්ලා, එම්., සහ රිෆ්කා, එම්.යූ.එෆ්., (2021). Covid-19 pandemic and socio economic issues: an experience of Sri Lanka. Department of Economics and Statistics, *Kalam International Research Journal. කලා හා සංස්කෘතික පීඨය, ශ්‍රී.අ.වි.වි.*

අයූබ්, එස්.එම්., සහ **රිෂ්තා,** Ayoob, S. M., & Rishatha, T. F. (2021). extinction of traditional Medicine and Its social changes: a sociological study Based on Sammanthurai. *Kalam International Research Journal. කලා හා සංස්කෘතික පීඨය, ශ්‍රී.අ.වි.වි.*

මන්සූර්, සී.එම්.එම්., සහ සුහා, ආර්.එෆ්.එම්., . (2021). Impacts of mobile learning technology on children's education: parents' perspective for children with special reference to Kalmunai. *Kalam International Research Journal. කලා හා සංස්කෘතික පීඨය, ශ්‍රී.අ.වි.වි.*

මන්සූර්, සී.එම්.එම්., (2021). Smart healthcare platform for elderly monitoring with emerging technologies. *Kalam International Research Journal. කලා හා සංස්කෘතික පීඨය, ශ්‍රී.අ.වි.වි.*

සූම්, එම්.එස්., සහ මුනාස්, එම්.එච්.ඒ., 2021). මේර්කිනතුම් இஸ්லාத்தினதும் நோக்கில் மனித ஒழுக்கம்: ஓர் ஒப்பீட்டாய்வு.. *Kalam International Research Journal. කලා හා සංස්කෘතික පීඨය, ශ්‍රී.අ.වි.වි.*

සුනුම්, එම්.එස්., සහ ශිබ්ලි, එෆ්.එච්.ඒ., (2021). Challenges of Writing Dissertation among University Students: Based on South Eastern University of Sri Lanka. *Kalam International Research Journal. කලා හා සංස්කෘතික පීඨය, ශ්‍රී.අ.වි.වි.*

කනේසරාජා, කේ., (2021). Vipullandhar's and Karl Marx's educational thoughts: a comparative study. Faculty of Arts and Culture, South Eastern University of Sri Lanka. *Kalam International Research Journal. කලා හා සංස්කෘතික පීඨය, ශ්‍රී.අ.වි.වි.*

රිස්නා භානු, ඒ.එස්.එෆ්., සහ වෂීමා, එම්.එන්.එෆ්., (2021). Contribution of salt production on socio economic status of saltpan workers: a study based on the Kalpitiya divisional secretariat. *Kalam International Research Journal. කලා හා සංස්කෘතික පීඨය, ශ්‍රී.අ.වි.වි.*

නවාස්, ඒ.එම්.එන් (2021). Analysing Lecturer-Student Interaction in EMI Undergraduate Lectures: A Sri Lankan Perspective. *Modern Perspectives in Language, Literature and Education වෙළුම* 4, 109-125.

සුනුම්, එම්.එස්., අෂ්රෆ්, එම්.ඒ.එෆ්., නයිරූස්, එම්.එච්.එම්.,.(2021). The Progression of Islamic Law from Islamic Erato Modern World: Ahistorical View. *Sri Lankan Journal of Arabic and Islamic Studies, ඉස්ලාමී අධ්‍ය.හා අරාබි භාෂා පීඨය, ශ්‍රී.අ.වි.වි.*

සම්මන්ත්‍රණ වාර්තාවල ප්‍රකාශිත පූර්ණ පත්‍රිකා

රමීස්, ඒ., (2021). Negative effects on peace building due to mal-distribution of humanitarian assistance provided to the victims of tsunami by the NGO and government: a case study of Ampara district. *10th Anniversary International Symposium: The Issues and Challenges of the 21st Century, 4th-8th July 2006, ශ්‍රී ලංකා සබරගමුව විශ්වවිද්‍යාලය.*

රිස්වාන්, එම්., (2021). Empowerment of Women: Challenges in Sri Lanka. *International Webinar on 'Women and Girls in Difficult Situation: Towards a Gendered Social Policy', conducted by the Department of Sociology, University of Kerala, in association with Centre for women's Studies, කේරළ විශ්වවිද්‍යාලය, 10.03.2021 දින*

රිස්වාන්, එම්., බුෂ්රා බීගම්, ආර්.කේ., (2021). Gender Aspects on Water and Sanitation: A Conceptual Outlook. *International Webinar on 'Women and Girls in Difficult Situation: Towards a Gendered Social Policy', conducted by the Department of Sociology, University of Kerala, in association with Centre for women's Studies, කේරළ විශ්වවිද්‍යාලය, **2020** මාර්තු **08** දින.*

ඉස්රාත්, යූ., සුනුම්, එම්.එස්., සහ මුනාස්, එම්.එච්.ඒ., (2021). Difficulties of Arabic language learning among school students: ***8**වන ජාත්‍යන්තර සම්මන්ත්‍රණය, ඉස්ලාමී අධ්‍ය.හා අරාබි භාෂා පීඨය, ශ්‍රී.අ.වි.වි.*

නිසාද්, ඒ.ආර්.එම්., සමීර්, යූ.එම්., සුහාත්, එස්.එම්., නෆ්රීස්, ඒ.සී.එම්., රන්කොත්ගේ, ඩබ්.එච්., කෙහෙලේල්ල, පී.එච්., Nizzad, A. R. M., Sameer, U. M., Suhath, S. M., Nafrees, A. C. M., Rankothge, W. H., Kehelella, P. H., & Mansoor, C. M. M. (2021, December). Internet of things based automatic system for the traffic violation. *5th International Conference on Electrical, Electronics, Communication, Computer Technologies and Optimization Techniques (ICEECCOT)* (pp. 371-376). IEEE.

සුමයියා, එම්.එස්., සහ රමීස්, එම්.ඒ., (2021). தென்னிலங்கை முஸ்லிம்களின் மதச்சார்பான இலக்கிய முயற்சிகள்-1960 கள் வரை. *8th International Symposium, ඉස්ලාමී අධ්‍ය.හා අරාබි භාෂා පීඨය, ශ්‍රී.අ.වි.වි.*

අෆ්රා, එම්.අයි.එෆ්., සහ ෆාතිමා ෂීෆා, එම්.අයි., சமாதானக் கல்வி எனும் எண்ணக்கருவும் தற்காலத்தில் அதன் அவசியப்பாடும். *8වන ජාත්‍යන්තර සම්මන්ත්‍රණය, ඉස්ලාමී අධ්‍ය.හා අරාබි භාෂා පීඨය, ශ්‍රී.අ.වි.වි.*

අනුසියා, එස්., The Portuguese and Seizure of Batticaloa Fort, *8වන ජාත්‍යන්තර සම්මන්ත්‍රණය, ඉස්ලාමී අධ්‍ය.හා අරාබි භාෂා පීඨය, ශ්‍රී.අ.වි.වි.*

රිෆ්කා, එම්.යූ.එෆ්., සහ නුෆයිල්, ඒ.ඒ.එම්., (2021). The relationship between economic growth & tourism income: a study based on Sri Lanka. *8වන ජාත්‍යන්තර සම්මන්ත්‍රණය, ඉස්ලාමී අධ්‍ය.හා අරාබි භාෂා පීඨය, ශ්‍රී.අ.වි.වි.*

මුනාස්,එම්.එච්.ඒ., සහ සුනුම්, එම්.එස්., (2021). தற்கால விஞ்ஞானத்துறை வளர்ச்சிக்கு மத்தியகால முஸ்லிம்களின் பங்களிப்பு: ஓர் மீளாய்வு. *8වන ජාත්‍යන්තර සම්මන්ත්‍රණය, ඉස්ලාමී අධ්‍ය.හා අරාබි භාෂා පීඨය, ශ්‍රී.අ.වි.වි.*

අෂ්ෆා, එම්.ඒ.එෆ්., ඉජාස් මොහමඩ්,ඒ., සුනුම්, එම්.එස්., සහ ශිබ්ලි, එෆ්.එච්.ඒ., (2021). ஆய்விற்கான தரவு சேகரிப்பில் கூகிள் படிவங்களின் (Google forms) பயன்பாடு: இலங்கை தென்கிழக்குப் பல்கலைக்கழகத்தை மையப்படுத்திய ஓர் ஆய்வு. *8වන ජාත්‍යන්තර සම්මන්ත්‍රණය, ඉස්ලාමී අධ්‍ය.හා අරාබි භාෂා පීඨය, ශ්‍රී.අ.වි.වි.*

පස්ලාන්,එච්.එම්., ආකිලා, එම්.එන්.එෆ්., සුනුම්, එම්.එස්., සහ ශිබ්ලි, එෆ්.එච්.ඒ., (2021). சமூக வலைத்தளங்களின் பாவனை பல்கலைக்கழக மாணவர்களில் ஏற்படுத்தியுள்ள தாக்கங்கள்: கொவிட் 19 பரவலின் பின்னரான பகுப்பாய்வு. *8වන ජාත්‍යන්තර සම්මන්ත්‍රණය, ඉස්ලාමී අධ්‍ය.හා අරාබි භාෂා පීඨය, ශ්‍රී.අ.වි.වි.*

අලීෂාන්,පී.එම්.ඒ., හසනා,බී., සුනුම්, එම්.එස්., (2021). Covid-19 කාලප්‍රකුතියේ නිකුත්නිලෙ මූලමාන කුත්‍රල් සෙයුත්පාදුකලිනාල් පල්කලෙක්කළක මාණවර්කළ් එදිර්නෝක්කිය සවාල්කළ්: இஸ்லாமிய கற்கைகள் மற்றும் அறபு மொழிப் பீட முதலாம் வருட மாணவர்களை மையப்படுத்திய ஆய்வு. *8වන ජාත්‍යන්තර සම්මන්ත්‍රණය, ඉස්ලාමී අධ්‍ය.හා අරාබි භාෂා පීඨය, ශ්‍රී.අ.වි.වි.*

සුනුම්, එම්.එස්., මුනාස්,එම්.එච්.ඒ., සහ ඉස්රාත්,යූ., (2021). تحديات ترجمة أدوات الربط بين اللغتين االنجليزية والعربية.، *8වන ජාත්‍යන්තර සම්මන්ත්‍රණය, ඉස්ලාමී අධ්‍ය.හා අරාබි භාෂා පීඨය, ශ්‍රී.අ.වි.වි.*

සුනුම්, එම්.එස්., අෂ්ෆා, එම්.ඒ.එෆ්., සහ නයිරූස්, එම්.එච්.එම්., (2021). நபி (ஸல்) அவர்களின் காலம் முதல் நவீன காலம் வரை இஸ்லாமிய சட்டக் கலையின் வளர்ச்சி: ஓர் வரலாற்று நோக்கு. *8වන ජාත්‍යන්තර සම්මන්ත්‍රණය, ඉස්ලාමී අධ්‍ය.හා අරාබි භාෂා පීඨය, ශ්‍රී.අ.වි.වි.*

සම්මන්ත්‍රණ වාර්තාවල පළ කරන ලද සාරාංශ

කරීමා, එම්.අයි.එෆ්., සහ ෆර්තවුස්, සෙඩ්.ඒ.එච්., (2021). Writing difficulties: an investigation based on simple present, present continuous and present perfect tenses among the ESL undergraduates. *South Eastern University Arts Research Session, කලා හා සංස්කෘතික පීඨය, ශ්‍රී.අ.ව.ි.*

ශාෆියා, එම්.එන්., ෆසීහා, එම්.එම්.එෆ්., ෆාසුනා, එම්.ටී., සහ රිනෝස්,එම්.එච්.එම්., (2021). Spatial distribution of covid-19 in Sri Lanka using GIS technologies. *South Eastern University Arts Research Session, කලා හා සංස්කෘතික පීඨය, ශ්‍රී.අ.ව.ි.*

කරීමා, එම්.අයි.එෆ්., සහ සුබයිරි,ඒ.එම්.බී., (2021, December). Validity of an Online Reading Assessment: A Survey Among Sri Lankan University Students. *Eighth International Conference of Sabaragamuwa University of Sri Lanka* (වෙළුම 1, p. 03).

ෆවුසුල් කරීමා, එම්.අයි., සුබයිරි අයිනෝල් මඩිසියා., (2021). Content Validation using Item Objective Congruence Analysis for Multi-Dimensional Items for Validation of Reading Test. *The 7th Annual International Conference of the Asian Association for Language Assessment.*

මර්සුකි, එම්.බී., චෙතියාර්, එස්.ඩී.එම්., සහ සම්ම්, එම්.ඒ.එම්., (2021). Malaysia's public opinion on death penalty. *South Eastern University Arts Research Session, කලා හා සංස්කෘතික පීඨය, ශ්‍රී.අ.ව.ි.*

සම්ම්, එම්.ඒ.එම්., (2021). Role of blended learning in enhancing classroom engagement of students–An empirical study with special reference to Sri Lanka, *South Eastern University Arts Research Session, කලා හා සංස්කෘතික පීඨය, ශ්‍රී.අ.ව.ි.*

සන්තිරකුමාර්,එස්., නර්මිලන්,ඒ., සහ පුවනිතා, එන්., (2021). The economic impact of Covid-19 on the micro, small and medium enterprise (MSME) sector in Batticaloa district, Sri Lanka. *කම්කරු අමාත්‍යාංශය*

හන්සා, එම්.එන්., සළු නිජාමීර්,කේ., (2021). Issues and challenges in rubber cultivation due to the impact of rainfall: A study based on Mawanella DS Division, *South Eastern University Arts Research Session, කලා හා සංස්කෘතික පීඨය, ශ්‍රී.අ.ව.ි.*

රිස්වාන්,එම්., (2021). Employment Opportunities for Sociology: Current Scenario in Sri Lanka. *International Conference on 'Employment Opportunities in the Field of Social Sciences.*

ප්‍රකාශිත පොත් පරිච්ඡේද

නුෆයිල්,ඒ.ඒ.එම්., (2021). An Analysis of the Trade Relationship of Sri Lanka with Singapore Based on Trade Liberalization. *In Advances in Innovation, Trade and Business (pp. 123-131). Springer, Cham.*

රිස්වාන්,එම්., ((2021). Social Psychology: An Introduction. In Psychology in Action. *පිටු* (46-68), *Thoothukudi: Annammal Publications.*

රිස්වාන්,එම්., බුෂ්රා බීගම්, ආර්.කේ., (2021). Gender Aspects on Water and Sanitation: A Conceptual Outlook. *In Women and Girls in Difficult Situations: Towards a Gendered Policy, Delhi: Academic Publication.*

රිස්වාන්,එම්., බුෂ්රා බීගම්, ආර්.කේ., (2021). Disaster Induced Displacement: A Case of Ashraff Nagar, Eastern Sri Lanka. Forced Migrants, Refugees, Welfare Policies and the Sates, *පිටු 98-120, නව දිල්ලි: නව භාරතීය පොත් සමාගම*

රිස්වාන්,එම්., (2021). Social Determinants of Health. In Mental Health Behaviour and Human Wellbeing, පිටු 1-15, *Chennai: Forschung Publications.*

රිස්වාන්,එම්., (2021). Participatory Approach for Community Development: Conceptual Analysis. In Covid-19 Pandemic And Socio Economic Issues: An Experience of Sri Lanka, *Pages 136-146, කලා හා සංස්කෘතික පීඨය, ශ්‍රී.අ.ව.ි.: ආර්ථික විද්‍යා හා සංඛ්‍යානය දෙපාර්තමේන්තුව.*

රිස්වාන්,එම්., (2021). Possibilities of Women Empowerment through Sustainable Development Goal 5. In Women Empowerment: Issues and Perspectives, *පිටු 214-229, බැංගලෝර්: ලීඩර් මුද්‍රණාලය*

රිස්වාන්,එම්., (2021). Women Empowerment: Cause, Consequence and Classification. In Women Empowerment: Issues and Perspectives, *පිටු 1-14, බැංගලෝර්: ලීඩර් මුද්‍රණාලය*

රිස්වාන්,එම්., සහ රිප්කා ෆර්වින්, එම්.ටී., (2021). Impacts of Covid-19 on Elders: A Sociological Study. *Pandemic - Coping and Resilience: Reflection of the Elderly. පිටු 135-143, කර්නාටක: INSC Publishing House.*

නුෆයිල්, ඒ.ඒ.එම්., රිනෝෂා, කේ.එෆ්., මිල්හානා, මූ.එල්., වෂීමා, එම්.එන්.එෆ්., තහරා, ඒ.එෆ්., සන්තිරකුමාර්, එස්., නිෂ්ලා, එම්., සහ රිප්කා, එම්.යූ.එෆ්., (2021). Covid-19 pandemic and socio economic issues: an experience of Sri Lanka. *Department of Economics and Statistics,* කලා හා සංස්කෘතික පීඨය, ශ්‍රී.අ.ව.ි.

ප්‍රකාශිත පොත්

සජීහරන්, එස්., (2021). Data Base Management System and MySQL. *ISBN 978-624-97148-3-0 1, 102.*

සජීහරන්, එස්.,(2021). Number system for computer architecture. *ISBN 978-624-97148-2-3 1, 104.*

කළමනාකරණ හා වාණිජ පීඨය

දර්ශකගත සඟරා වල ප්‍රකාශිත පත්‍රිකා

රාවුෆ්, ඒ., මුහම්මද්,ජේ., සහ බිබී.සෙඩ්. (2021). The Mediated Moderating Role of Supervisory Support in the relationships among Perceived Procedural Justice, Job Satisfaction and Job Performance on Public Sector Employees. *KASBIT Business Journal*, *14*(4), 1-26.

ෆර්වීස්,එම්., සියාම්,එම්.එම්., නසාර්,එම්.ඕ.ඒ., සහ අරුසියා, එම්.ඒ.සී.එෆ්., (2021). The Nexus Between Corporate Governance and Firm Performance During COVID-19

Pandemic in Sri Lanka. *Journal of Economics, Finance and Accounting Studies*, *3*(1), 81-88.

නසාර්,එම්.සී.ඒ., (2021). Does Financing Decisions Influence Investment Decisions? Empirical Evidence from Sri Lanka. *Journal of Economics, Finance and Accounting Studies*, *3*(1), 33-38.

රාවුෆ්,ඒ., සහ තාන්, ජී.වයි., (2021). Human Capital-Growth Nexus: The Role of Skill Mismatch. *Intellectual Economics*, *15*(2021).

හසන්, එස්., සහ රාවුෆ්,ඒ., (2021). The development of a multifunctional 9, 10-dibromooctadecanoic acid-encapsulated heterostructure (Ag@ Ag 2 O) as a nanocatalyst against water toxicity. *New Journal of Chemistry*, *45*(17), 7867-7877.

හසන්, එස්., සහ රාවුෆ්,ඒ., (2021). A comparative analysis of photocatalytic activity against methyl orange with C18 derivatives of fatty acid coated Ag/Ag-Ag2O nanoparticles. *Materials Today: Proceedings*, *46*, 2975-2981.

ෆාතිමා රිනෝෂා, කේ., සහ මොසමඩ් මුස්තාෆා, ඒ.එම., (2021). Nexus between financial development and economic growth: Evidence from Sri Lanka. *The Journal of Asian Finance, Economics and Business*, *8*(3), 165-170.

සිරාජ්, එම්., (2021). How do Family and Managerial Ownership Structure Effect Real Earnings Management?. *Asian Journal of Economics, Business and Accounting*.

සම්සුදීන්, එස්.එන්., තෙලිජ්ජගොඩ, එස්., සහ සන්ජීතා, එම්.බී.එෆ්., (2021). Social media adoption: Small and medium-sized enterprises' perspective in Sri Lanka. *The Journal of Asian Finance, Economics, and Business*, *8*(1), 759-766.

අබ්දුල් රහීම්, ආර්., නසාර්, එම්.සී.ඒ., සහ යාකොබ්, එම්.එච., (2021). Dynamic Effect of Corporate Governance on Financing Decisions: Evidence From Sri Lanka. *Asian Academy of Management Journal of Accounting & Finance*, *17*(2).

නසාර්, එම්.සී.ඒ., (2021). The influence of corporate governance on dividend decisions of listed firms: Evidence from Sri Lanka. *The Journal of Asian Finance, Economics, and Business*, *8*(2), 289-295.

සල්ෆියා උම්මා,එම්.සී.ඒ., සහ හලීම්, ඒ., (2021). Accessibility to Industrial Factors and Business Performance: A Case Study of Female Entrepreneurs in Sri Lanka. *The Journal of Asian Finance, Economics and Business*, *8*(8), 127-135.

කල්දීන්, එම්., තෙලිජ්ජගොඩ, එස්., සහ සම්සුදීන්, එස්.එන්., (2021). The role of employee engagement on knowledge management and worker productivity: a case study in Sri Lanka, *Journal of Asian Finance, Economics and Business 8 (04), 507 – 515.*

ටරොෆ්ඩර්, ඒ.කේ., සුල්තානා, යූ.එස්., ඉස්මයිල්, ආර්., සලීම්, එස්.එන්., සහ මූසා, ඒ.ඒ., (2021). The anatomy of non-Muslim consumers' halal fashion buying behaviour: a quantitative approach. *Journal of Islamic Marketing*.

හලීම්, ඒ., අබ්දුල් නසාර්, එම්.සී., සහ මුජාහිද් හිලාල්, එම්.අයි., (2021). A systematic review on environmental accounting. *Academy of Entrepreneurship Journal 27 (4), 1-13.*

ජාරියා, ඒ.එම්.අයි., සහ හලීම්, ඒ., (2021). Management Accounting Practices'adoption Among Listed Manufacturing Companies In Sri Lanka. *Academy of Entrepreneurship Journal*, *27*(6), 1-15.

බණ්ඩාර, එච්.එම්.කේ.එස්., ජමීල්, ඒ.එල්.එම්., සහ ආදම්බාවා,එච්., (2021). Credit Risk and Profitability of Banking Sector in Sri Lanka. *Journal of Economics, Finance and Accounting Studies*, *3*(1), 65-71.

සිරාජ්, එම්., නසාර්, එම්.සී., සහ අලි, අයි., (2021). Irrational Behaviour and Stock Investment Decision. Does Gender Matter? Evidence from Sri Lanka. *Revista Geintec-Gestao Inovacao E Technologies (Journal of Management, Innovation and Technologies)*, *11*(2), 2185-2204.

රයිසාල්, අයි., ටරොෆ්ඩර්, ඒ.කේ., සහ ඉල්මුදීන්, ඒ., (2021). The nexus between entrepreneurial orientation and performance: enabling roles of absorptive capacity. *World Journal of Entrepreneurship, Management and Sustainable Development*.

ඉල්මුදීන්, ඒ., (2021). Big data analytics capability and organizational performance measures: The mediating role of business intelligence infrastructure. *Business Information Review*, *38*(4), 183-192.

ඉල්මුදීන්, ඒ., (2021). Leveraging IT-enabled dynamic capabilities to shape business process agility and firm innovative capability: moderating role of turbulent environment. *Review of Managerial Science*, 1-39.

ඉල්මුදීන්, ඒ., (2021). Moderating role of turbulent environment between IT dynamic capabilities, business agility, and innovative capabilities: Empirical evidence from Sri Lanka. *Journal of Management Matters*, *8*(2).

රයිසාල්, අයි., නවස්, එන්., අප්පසාමි, කේ., සහ ගජේන්ද්‍රන්.වී., (2021). Effect of Work Motivation on Employee Job Satisfaction in the Context of Public Sector Organization. *Journal of Hunan University Natural Sciences*, *48*(11).

අලි, අයි., අලි, එම්., ශරීෆ්, එච්., නයීම්, එස්., කාඩිම්, ඒ., අලි, එම්.,... සහ වැංග්, ඩී., (2021). Phytochemical analysis and biological activities of "Cherchoomoro"(Nepeta adenophyta Hedge). *Journal of Ethno pharmacology*, *279*, 114402.

හලීම්, ඒ., (2021). Mediating Effect of Accounting Practices between Accounting Information System in Enterprise Resource Planning System and Firm Performance. *Information Technology in Industry*, *9*(1), 610-628.

ශම්ම්, ඒ., ඔගස්ටින්, ටී.ඩී., සහ ශෂීදරන්, එම්., (2021). Key Factors Influencing Logistics And Supply Chain Management. *Nveo-Natural Volatiles & Essential Oils Journal| NVEO*, 9418-9423.

ශෂිදරන්, එම්., සහ ශම්ම්, ඒ., (2021). Ethical And Management Perspective Of Hub And Spoke Distribution Model In Logistics Sector. *NVEO-Natural Volatiles & Essential Oils Journal| NVEO*, 9411-9417.

ජාරියා, ඒ.එම්.අයි., සහ හලීම්, ඒ., (2021). Management Accounting Practices'adoption Among Listed Manufacturing Companies In Sri Lanka. *Academy of Entrepreneurship Journal*, *27*(6), 1-15.

ජාරියා, ඒ.එම්.අයි., සහ වෙල්නම්පි, ටී., (2021). The effect of management accounting practices on organizational performance of listed manufacturing sectors in Sri Lanka, with the moderating effect of complexity of production process, *SMART Journal of Business Management Studies 18 (1)*

ශම්ම්, ඒ.එල්.එම්.ඒ., සහ නිලාල්, එම්.අයි.එම්., (2021). Exploring the nexus of entrepreneurial orientation and market orientation on business performance and the role of innovation among the MSMEs in Sri Lanka. *Academy of Entrepreneurship Journal*, *27*, 1-16.

ශම්ම්, ඒ.එල්.එම්.ඒ., සහ නිලාල්, එම්.අයි.එම්., (2021). Exploring the nexus of entrepreneurial orientation and market orientation on business performance and the role of innovation among the MSMEs in Sri Lanka. *Academy of Entrepreneurship Journal*, *27*, 1-16.

ඉල්මුදීන්, ඒ., (2021). Information technology (IT) governance and IT capability to realize firm performance: enabling role of agility and innovative capability. *Benchmarking: An International Journal*.

අල්මස්මෝම්, එන්., ඉල්මුදීන්, ඒ., සහ ක්වෆාස්, ඒ.ඒ., (2021). The impact of business analytics capability on data-driven culture and exploration: achieving a competitive advantage. *Benchmarking: An International Journal*.

ඉල්මුදීන්, ඒ., (2021). Big Data, Artificial Intelligence, and the Internet of Things in Cross-Border E-Commerce. *Cross-Border E-Commerce Marketing and Management*, 257-272.

ඉල්මුදීන්, ඒ., (2021). The impact of managing IT on business-IT alignment and firm performance: an empirical study. *foresight*.

මොහමඩ් මුස්තාෆා, ඒ.එම්., (2021). Impact of seasonal variation on travel and tourism sector: A study of the post-civil unrest in Arugam Bay in Sri Lanka., *Journal of Asian Finance, Economics and Business වෙළුම 8 අංක 1 (2021) 431–442*

අයුබ්කාන්, ඒ.එල්.එම්., සහ මුස්තාලි, එම්.එස්.එම්., (2021). Intelligent Genetic Test Suite Selection for E-Commerce Social Media Applications Using Diversity Outcomes. *Design Engineering (Toronto) 2021 (6), 2300-2309.*

අයුබ්කාන්, ඒ.එල්.එම්., Hybrid Multi Agent System for Evaluating Quality of Service in Online Shopping Applications, *Turkish Online Journal of Qualitative Inquiry (TOJQI) 12 (3), 2347-2355.*

සිරාජ්, එම්.අයි., සල්ෆියා උම්මා, එම්.ඒ.සී., සහ සිති සඟිනා, එම්.ජී.එච්., (2021). Occupational stress and nursing officer's job performance: an empirical study at base hospitals in Kalmunai regional director of health services region, ***International Journal of Contemporary Architecture "The New ARCH" වෙළුම 8, අංක. 2.***

සම්සුදීන්, ටී.ඒ., සිති සඟිනා, එම්.ජී.එච්., සහ සරිනා උම්මා, එම්.ඒ.ජී., (2021). Entrepreneurial characteristics and small & medium enterprises'(SMEs) success in Sri Lanka: special reference to eastern province, *New arch-international journal of contemporary architecture;8(2).*

ශම්ම්, ඒ.එල්.එම්.ඒ., සහ සංජීතා, එම්.බී.එෆ්., (2021). M-Learning Systems Usage: A Perspective from Students of Higher Educational Institutions In Sri Lanka. *The Journal of Asian Finance, Economics and Business*, *8*(8), 637-645. (FMC)

දර්ශකගත නොවූ සඟරා

අක්‍රම්, ආර්., යසීන්, එම්., ෆරූක්, සෙඩ්., රාවුෆ්, ඒ., අල්මොහයිමීඩ්,සෙඩ්.එම්., ඉක්‍රම්, එම්., සහ සත්තාර්, ක්‍යූ., (2021). Capacitive and Conductometric type Dual-Mode Relative Humidity Sensor based on 5, 10, 15, 20-tetra phenyl porphyrinato nickel (II)(TPPNi). *Polymers*, *13*(19), 3336.

නිසාඩ්, ඒ.ආර්.එම්., සහ ඉර්ෂාද්, එම්.බී.එම්., (2021). Data Warehouse Implementation: Cost Effective Approach for Small Businesses. *Journal of Information Systems & Information Technology (JISIT), වෙළුම 6 අංක 2, 2021; [පිටු 62-71].*

රුක්ෂානා, එස්.ආර්., සහ ඉර්ෂාද්, එම්.බී.එම්., (2021). The Use of ICT and Academic Performance among Undergraduates of the Faculty of Islamic Studies and Arabic Language at South Eastern University of Sri Lanka: A Gender-Based View, *වෙළුම 6 No.2, 2021; [පිටු 58- 64].*

ඉර්ෂාද්, එම්.බී.එම්., (2021). An Analysis on the Adoption of Software as a Service (SaaS) by the students of the State Universities in the North and Eastern Part of Sri Lanka. *වෙළුම 6 No.2, 2021; [පිටු 77- 92].*

ෆර්නැන්ඩු, ඩබ්.එන්.අයි., සහ මුබාරක්, කේ.එම්., (2015). Impact of Marketing Communication on Uae Tourist's Propensity to Visit Sri Lanka. *Middle East*, *2016*(2017), 2018, *SEUSL Journal of Marketing 6 (1), 25-37.*

මුබාරක්, කේ.එම්., සහ අලි, එම්.අයි., Impact of 5cs of Relationship Marketing On Customer Satisfaction: Evidence From Financial Services Sector In Sri Lanka, *SEUSL Journal of Marketing 6 (1), 1-12.*

කුමාරසිංහ, එස්.එල්., සහ ජෆ්ෆර්, ඒ., (2021). An Investigation on Financial Performance of Commercial Banks in Sri Lanka: Applicability of the CAMEL Model. *Sri Lanka Journal of Marketing*, *7*(3).

මුෆසරා, එම්.ඩබ්., උම්මා, එස්., සහ සිති සඟිනා, එම්.ජී.එච්.,. (2021). Flexible working time and work life balance of nursing officers in Ampara district, Sri Lanka, *Journal of Contemporary Issues in Business and Government, 27 (3), 1297-1310.*

ලියනගේ, එම්.එල්.ඒ.එන්., කල්දීන්, එම්., සහ අලි, අයි., (2021). Environmental management and operational cost: the case of hotel sector in Sri Lanka, *Journal of Tourism Economics and Applied Research, කලා පීඨය, කොළඹ විශ්වවිද්‍යාලය, 5 (1), 44-58.*

මුපිත්, එම්., මුබාරක්, කේ., සහ නුස්රාත් අලි, එන්., (2021). Measuring the efficiency of tourism sector in Sri Lanka: An extension of the method to stochastic frontier analysis, *Journal of Contemporary Issues in Business and Government 27 (1), 3121-3131*

හලීම්, ඒ., (2021). Big Data Usage Intention using Toe Framework: Sri Lankan Context. *Journal of Contemporary Issues in Business & Government*, *27*(1).

මොහමඩ් අබ්දුල් ශම්ම්, ඒ.එල්., සහ හලීම්, ඒ., (2021). A Study On Green Banking Practices In Banking Industry: Sri Lankan Context. *Journal of Contemporary Issues in Business & Government*, *27*(1).

නසාර්, එම්.සී.ඒ., (2021). The Dynamic Impact of Corporate Governance on Investment Decisions of Non-Financial Companies in Sri Lanka. *Journal of Contemporary Issues in Business and Government වෙළුම 27*(1).

අබුබකර්, අයි., (2020). What Motivates the Adoption Intention of e-banking Services: The Moderating Role of Age and Gender. *Asian Journal of Management Studies*, *ශ්‍රී ලංකා සබරගමුව විශ්වවිද්‍යාලය*, *1*(2).

සිති සඵිනා, එම්.ජී.එච්., සහ ෆාතිමා රජී, ආර්., (2021). Employee engagement and job performance of development officers in divisional secretariat Nintavur., *Journal of KALAM, කලා හා සංස්කෘතික පීඨය, ශ්‍රී.ල.අ.වි.*

හලීම්, ඒ., (2021), Relationship between the Determinants of Capital Structure and Debt Ratio: Evidence from Listed Manufacturing Companies In Sri Lanka, *Journal of Management, කළමනාකරණ හා වාණිජ පීඨය, ශ්‍රී.ල.අ.වි.*

ඉල්මුදීන්, ඒ., Impact of Information Technology (It) Governance on Firm Business Value: The Role of Business-It Alignment and It Investment Performance, *Journal of Management, කළමනාකරණ හා වාණිජ පීඨය, ශ්‍රී.ල.අ.වි.*

සරිනා උම්මා, එම්.ඒ.ජී., සහ ෆාතිමා සහනා, එම්.එම්., (2021), Factors Affecting The Work Life Balance: Study Among The Teachers Of A Government School In Sri Lanka, *Journal of Management, කළමනාකරණ හා වාණිජ පීඨය, ශ්‍රී.ල.අ.වි.*

අප්සරා, එම්.ඒ.ඒ., සහ සුලයිහා බීවි, එම්.ඒ.සී., (2021), The Impact of Work Life Balance of Female Employees on Job Satisfaction: Special Reference to Leasing Sector in Colombo District, *Journal of Management, කළමනාකරණ හා වාණිජ පීඨය, ශ්‍රී.ල.අ.වි.*

සුලයිහා බීවි ආදම්බාවා, එම්.ඒ.සී., (2021), Organizational Transformation through Management Participation: Perspective of Small and Medium Firms in Ampara District, *Journal of Management, කළමනාකරණ හා වාණිජ පීඨය, ශ්‍රී.ල.අ.වි.*

සල්ෆියා උම්මා, එම්.ඒ.සී., සුලයිහා බීවි ආදම්බාවා, එම්.ඒ.සී., (2021), Factors Influencing on Work Performance: Special Reference to Divisional Secretariats in Ampara District, *Journal of Management, කළමනාකරණ හා වාණිජ පීඨය, ශ්‍රී.ල.අ.වි.*

සල්ෆියා උම්මාහ්, එම්.ඒ.සී., (2021), Factors influencing on Entrepreneurial Intention among Undergraduates: Special Reference with Arts Stream Undergraduate, *Journal of Kalam, කලා හා සංස්කෘතික පීඨය, ශ්‍රී.ල.අ.වි.*

රිජා, යූ.එල්.එම්., රියාත්, එම්.අයි.එම්., සහ ජීත්‍රියා, එම්.ඒ.සී., (2021). A Review of IoT Architecture, Applications, Security Requirements and Mechanisms. *Journal of Information Systems & Information Technology (JISIT), කළමනාකරණ හා වාණිජ පීඨය, ශ්‍රී.ල.අ.වි.*

නිස්ෆා, එස්., සහ නසාර්, එම්.සී.ඒ., (2021). Impact of capital structure on working capital management: evidence from capital goods sector in Colombo stock exchange. *Journal of Kalam, කලා හා සංස්කෘතික පීඨය, ශ්‍රී.ල.අ.වි..*

සම්මන්ත්‍රණ වාර්තා වල පළ කරන ලද පූර්ණ පත්‍රිකා

අලි, එන්., ඉල්යාස්, එම්., මූහම්මද්, එස්., කේස්රෝ, ඒ., කරීම්, එම්., සහ රාවුත්, ඒ., (2021, January). The use of copper zinc tin sulfide compound thin film as an absorber layer in solar cell. *International Bhurban Conference on Applied Sciences and Technologies (IBCAST)* (pp. 83-86). IEEE.

රසිත්, එම්.එස්., කාරියප්පර්, ආර්., සහ නවාස්, එස්.එස්., (2021, July). Accident Mitigation System with Drowsiness Detection: A Machine Learning and Iot with Hybrid Approach. *International Conference on Information Technology (ICIT)* (pp. 462-465). IEEE.

සාරාංශ ප්‍රකාශන

ශර්මිලා, ඒ.එම්.එම්., සහ මුස්තාෆා, ඒ.එම්.එම්., (2021). Analyzing the impact between macroeconomic variables on economic growth in Sri Lanka.*9th South Eastern University International Arts Research Symposium -2020, කලා හා සංස්කෘතික පීඨය, ශ්‍රී.ල.අ.වි.*

පෙරේරා, ජේ.ඒ.කේ.එස්., සහ මුස්තාෆා, ඒ.එම්.එම්., (2021). A study of the impact of rewards management on operational level employees' performance in hospitality industry in Sri Lanka: with special reference to three, four, and five star hotels in Central province, *9th South Eastern University International Arts Research Symposium - 2020, කලා හා සංස්කෘතික පීඨය, ශ්‍රී.ල.අ.වි.*

ජාරියා, ඒ.එම්.අයි., සහ වෙල්නම්පි, ටී., (2021). Management Accounting Practices Adoption and Determinants: A Review of Worldwide Empirical Evidences, *යාපනය විශ්වවිද්‍යාලය*

මෙහරි, ආර්., සහ ගුණපාලන්, එස්., (2021). Emerging role conflict among women-headed households in Ampara district, *යාපනය විශ්වවිද්‍යාලය*

ප්‍රකාශිත පොත් පරිච්ඡේද

ඉල්මුදීන්, ඒ., (2021). IT Governance and Business-IT Alignment Frameworks, Models, and the Best Practices. In *Corporate Governance and Its Implications on Accounting and Finance* (pp. 85-103). IGI Global.

ඉල්මුදීන්, ඒ., (2021). The Role of It Governance and Managing It Investment on Firm Performance. In *Corporate Governance and its Implications on Accounting and Finance* (pp. 104-120). IGI Global.

ඉල්මුදීන්, ඒ., (2021). Big data-based frameworks for healthcare systems. In *Demystifying Big Data, Machine Learning, and Deep Learning for Healthcare Analytics* (pp. 33-56). Academic Press.

සිල්වා, ඩී.ඒ.සී., කල්දීන්, එම්., සහ දුම්දුගේවා, සී.,. (2021). Impact of Tourism Accommodation Sector Awareness on Responsible Tourism in Destination Development: A Case Study of Hambantota District. In *Over tourism, Technology Solutions and Decimated Destinations* (pp. 243-257). *ස්ප්‍රිනර්, සිංගප්පූරුව*

ඉල්මුදීන්, ඒ., (2021). Big Data, Artificial Intelligence and IoT Enabled Smart Cities: Applications and Challenges. In *Handbook of Green Engineering Technologies for Sustainable Smart Cities* (pp. 219-238). CRC මුද්‍රණාලය

ව්‍යවහාරික විද්‍යා පීඨ

දර්ශකගත සඟරාවල පළ කරන ලද පත්‍රිකා

කෝමතිරාජා, කේ., සහ ශර්මා, ආර්., (2021). Generating new class of exact solutions to the Einstein–Maxwell system. *The European Physical Journal Plus*, *136*(4), 1-18.

කෝමතිරාජා, කේ., (2021). Anisotropic charged stellar models. *International Journal of Mathematical Modeling & Computations*.

රස්මී, ඒ.එම්., සහ ජුනයිදීන්, එස්.එම්., (2021). Issues of random sampling with rapid antigen tests for COVID-19 diagnosis: a special reference to Kalmunai RDHS Division. *Medrxiv*.

දිසානායක, එම්.ඒ.කේ.එල්., ජසිතරන්, ටී., සේනාධීර, ජී.කේ.ආර්., මෙලැන්ඩර්, බී.ඊ., අල්බිංසන්, අයි., ෆර්ලානි, එම්., සහ කුමාරි, ජේ.එම්.කේ.ඩබ්., (2021). Solid-state solar cells co-sensitized with pbs/cds quantum dots and N719 dye and based on solid polymer electrolyte with binary cations and nanofillers. *Journal of Photochemistry and Photobiology A: Chemistry*, *405*, 112915.

සේනාධීර, ජී.කේ.ආර්., බාලසුන්දරම්, ඩී., දිසානායක, එම්.ඒ.කේ.එල්., කරුණාරත්න, බී.ඒ., වීරසිංහ, ඒ.එම්.ජේ.එස්., තොටවත්තගේ, සී.ඒ., ජසිතරන්, ටී., සළු ජයතිලක, ඩී.එල්., (2021). Efficiency enhancement in dye-sensitized solar cells with co-sensitized, triple layered photoanode by enhanced light scattering and spectral responses. *Bulletin of Materials Science*, *44*(1), 1-8.

දිසානායක, එම්.ඒ.කේ.එල්., කුමාරි, ජේ.එම්.කේ.ඩබ්., සේනාධීර, ජී.කේ.ආර්., ජසිතරන්, ටී., වීරසිංහ, ජේ., සහ අන්වර්, එච්., (2021). A low-cost, vein graphite/tin oxide nanoparticles based composite counter electrode for efficient dye-sensitized solar cells. *Materials Science and Engineering: B*, *273*, 115440.

සේනාධීර, ජී.කේ.ආර්., සඳමාලි, ඩබ්.අයි., දිසානායක, එම්.ඒ.කේ.එල්., ජසිතරන්, ටී., පෙරේරා, වී.පී.එස්., රාජේන්ද්‍ර, ජේ.සී.එන්., ... සහ විජේනායක, එල්.ඒ., (2021). Influence of citric acid linker molecule on photovoltaic performance of cds quantum dots-sensitized tio2 solar cells. *Bulletin of Materials Science*, *44*(3), 1-11.

සඟිනා, එම්.අයි.එස්., දිසානායක, වයි., සකීල්, එම්.සී.එම්., වර්ණකුල, එල්., කුරේ, ආර්., සහ දයාරත්න, ඩී.ඒ.ආර්.කේ., (2021). An improved method for efficient recovery of high quality DNA from date palm (Phoenix dactylifera L; Arecaceae). *Methodsx*, *8*, 101384.

ෆර්නැන්ඩු, එස්.එස්.එස්.ටී., සකීල්, එම්.සී.එම්., සහ සඟිනා, එම්.අයි.එස්., (2021). Computational Discovery of a mirna and its Putative Target Genes in Ziziphus Jujuba using Genome-wide Expressed Sequence Tags. *https://doi.org/10.21203/rs.3.rs-1097636/v1*.

මාර්සෝ, ටී.එම්.එම්., කල්පගේ, සී.එස්., සහ උඩුගල - ගනේහේනගේ, එම්.වයි., (2021). Zno/cuo composite catalyst to pre-esterify waste coconut oil for producing biodiesel in high yield. *Reaction Kinetics, Mechanisms and Catalysis*, *132*(2), 935-966.

හනිෆා, එච්.එම්., රන්ජිත්, එච්., ධර්මරත්න, ඩබ්., යසින් මොහමඩ්, එම්., සහ වෞදි, එම්.අයි (2021). Allelopathic activity of some Sri Lankan seaweed extracts and the isolation of a new brominated nonaromatic isolaurene type sesquiterpene from red alga Laurencia heteroclada harvey. *Natural Product Research*, *35*(12), 2020-2027.

සිද්දික්, එච්., බෂීජ්, එම්.ඒ.ඒ., සර්ෆ් උලා ෆසීලා, ආර්., ශාසියා ඉක්බාල්, හාරූන්, එම්.එච්., ආටියා-තුල් වහබ් ඉක්බාල් වෞදි, එම්.,.(2021). Synthesis of 1, 2, 3, triazole modified analogues of hydrochlorothiazide via click chemistry approach and in-vitro α-glucosidase enzyme inhibition studies. *Molecular Diversity*.

සිද්දික්, එච්., හනිෆා, එච්.එම්., අහමඩ්, ඒ., සහ වෞදි, එම්.අයි (2021). Synthesis of new Enrofloxacin Derivatives as Potential Antibiofilm Drugs Against Staphylococcus Aureus and Klebsiella Pneumoniae. *Medicinal Chemistry*, *17*(1), 85-96.

අධිකාරම්, එම්., පිටවල, ඒ., ඉෂිගා, එච්., ජයවර්ධන, ඩී., සහ අයික්ලර්, සී.එම්., (2021). An Ecological Risk Assessment of Sediments in a Developing Environment—Batticaloa Lagoon, Sri Lanka. *Journal of Marine Science and Engineering*, *9*(1), 73.

ගොඩ්ලෙවුස්කි, ජේ., ෆර්හාත්, එම්., රික්ලෙසේ, එෆ්.එල්, පසාරෝ, සී., කේල්.කේ., නකශිමා, එච්., ඇන්ටෝනියෝ ච්යෝකා, ර්., සහ ලොනිස්, ඒ., (2021). Oncolytic virus therapy alters the secretome of targeted glioblastoma cells. *Cancers*, *13*(6), 1287.

බීල්ස්, එන්., ෆර්හාත්, එම්.එම්., කරෙල්, පී., ක්‍රොස්, බී., මහේන්ද්‍රන්, ටී., ජොන්සන්, ජේ., සහ භාසු, එස්., (2021).

Rationally designed DNA therapeutics can modulate human tyrosine hydroxylase expression by controlling specific G-quadruplex formation in its promoter. *Molecular Therapy: The Journal of the American Society of Gene Therapy*.

රණසිංහ, කේ., මර්සිලී, සී.ඒ., පැකෝමෝවා, එස්., සහ මර්සිලී, එල්.ජී., (2022). New fac- [rei (CO) 3 (Ltri)] Y complexes of linear N, N′, N″-tridentate ligands (Ltri) with terminal imidazolyl or pyridyl ring (N and N″) and central tertiary sulfonamide (N′) N-donors. Effects of size and substituents of the terminal N-donor rings and the rarely found direct sulfonamide N to metal bond. *Inorganica Chimica Acta*, *533*, 120781.

මඩුගල්ල, එන්.එස්., සහ පිටවල, ඒ., (2021). Mineralogical and geochemical constraints on the provenance and depositional setting of Sri Lankan marbles. *Geological Journal*, *56*(9), 4538-4556.

ෆයාසා, එෆ්., සහ ෆාතිමා ෆර්හාත්, එෆ් (2021). Towards stop words identification in Tamil text clustering. *Journal of Advanced Computer Science and Applications (IJACSA)*.

සුවිගත නොවූ සහරාවල පළ කරන ලද ප්‍රකාශන

තෙන්නකෝන්, සී.එම්.ඩී.එන්., සහ රස්මී, ඒ.එම්., (2021). A study of financial distress of listed companies in Colombo stock exchange: A survival analysis approach. *Journal of Science, ව්‍යවහාරික විද්‍යා පීඨය, ශ්‍රී.ල.අ.වි.*

සේනාරත්න, කේ.එම්.ජේ.අයි.බී., සහ ජහුෆර්, ඒ., (2021). Impact of external and domestic demands on economic growth of Sri Lanka. *Journal of Science, ව්‍යවහාරික විද්‍යා පීඨය, ශ්‍රී.ල.අ.වි.*

ලියනගේ, ටී.එස්.එම්., ජසීතරන්, ටී., සඳමාලි, ඩබ්.අයි., දිසානායක, එම්.ඒ.කේ.එල්., පෙරේරා, වී.පී.එස්., රාජේන්ද්‍ර, ජේ.සී.එන්., කර්තිකෙයාන්, එන්., සහ සේනාධිර, ජී.කේ.ආර්., (2021). Improving the photovoltaic parameters in cds quantum dot sensitized sno 2 based solar cells through incorporation of chemically deposited compact sno 2 layer. *Ceylon Journal of Science*, *50*(3).

ශානිකා, ඒ.ජී.එස්., සහ ජහුෆර්, ඒ., (2021). Volatility analysis of international tourist arrivals to Sri Lanka using GARCH models. *Journal of Science, ව්‍යවහාරික විද්‍යා පීඨය, ශ්‍රී.ල.අ.වි.*

ජයවර්ධන, ඩී.එම්.ටී.එන්., සහ ජහුෆර්, ඒ., (2021). Analyzing the temperature of Sri Lanka: Sarima approach. *Journal of Science, ව්‍යවහාරික විද්‍යා පීඨය, ශ්‍රී.ල.අ.වි.*

වික්‍රමසිංහ, ටී.ජී.ඒ.පී.එම්., සහ ජහුෆර්, ඒ., (2021). Tourism and economic growth in Sri Lanka: an ARDL bound test approach. *Journal of Science, ව්‍යවහාරික විද්‍යා පීඨය, ශ්‍රී.ල.අ.වි.*
.

කුමාර, ඒ.එම්.පී.එස්., සහ ජහුෆර්, ඒ., (2021). Analyzing the volatility of all share price index using ARCH family models. *Journal of Science, ව්‍යවහාරික විද්‍යා පීඨය, ශ්‍රී.ල.අ.වි.*

ජිත්‍රියා, එම්.ඒ.සී., ජහාන්, එම්.ඒ., සහ රඟෙල්, ආර්.ජී., (2021). Plagiarism detection tools and techniques: A comprehensive survey. *Journal of Science, ව්‍යවහාරික විද්‍යා පීඨය, ශ්‍රී.ල.අ.වි.* 2(02), 47-64.

ෆර්හාන්, එම්.එස්.එම්., සහ ජඝින්, එම්.ජේ.එම්., (2021). A Cyclic voltammetry study of polypyrole conducting polymer film in aqueous bacl2 and licl electrolytes. *Journal of Science, ව්‍යවහාරික විද්‍යා පීඨය, ශ්‍රී.ල.අ.වි.*

සඳමාලි, ඩබ්.අයි., සේනාධීර, ජී.කේ.ආර්., දිසානායක, එම්.ඒ.කේ.එල්.,ජසීතරන්, ටී.,පෙරේරා, වී.පී.එස්., රාජේන්ද්‍ර, එන්., කර්තිකෙයාන්, ජේ.සී.එන්., වික්‍රමනායක, එල්.ඒ., (2021). The photovoltaic performance of cds quantum dots sensitized solar cell using Ag/tio2 photoanode. *Journal of Science,විද්‍යා පීඨය, රුහුණු විශ්වවිද්‍යාලය, මාතර, ශ්‍රී ලංකාව.*

සයිනුදීන්, යූ.එල්., සහ ජසීතරන්, ටී., & Jaseetharan, T. (2021). Optimizing the SILAR cycles for pbs/cds quantum dots co-sensitized solar cells. *Journal of Science, ව්‍යවහාරික විද්‍යා පීඨය, ශ්‍රී.ල.අ.වි.*, *2*(01), 25-31.

වරුඝචිතාන, එස්.ටී., සහ සඝිනා, එම්.අයි.එස්., (2021). Identifying secondary metabolite content and antioxidant potential in selected commercially available medicinal plants. *Journal of Science, ව්‍යවහාරික විද්‍යා පීඨය, ශ්‍රී.ල.අ.වි.*

ද සිල්වා, ඩබ්.අයි.යූ., සහ හාරූන්, එම්.එච්., (2021). Insecticidal activity of soursop leaves (Annona muricata L.) Against Sitophilus zeamais. *Journal of Science, ව්‍යවහාරික විද්‍යා පීඨය, ශ්‍රී.ල.අ.වි.*.

හනිෆා,එච්.එම්., සෆානා, ආර්.එෆ්., සහ කතිර්Haniffa, H. M., Safana, R. F., & Kathirgamanathar, S. (2021). Antimicrobial activity of essential oils separated from selected plants of Sri Lankan Rutaceae. *Journal of Science, ව්‍යවහාරික විද්‍යා පීඨය, ශ්‍රී.ල.අ.වි.*, *2*(02), 65-76.

හනීෆා, එච්.එම්., (2021). Brine shrimp cytotoxic activities of some methanolic extracts of marine algae and phytochemical analysis of green alga Ulva lactuca Linnaeus. *Journal of Science, ව්‍යවහාරික විද්‍යා පීඨය, ශ්‍රී.ල.අ.වි.*, *2*(02), 40-46.

සේනාරත්න, කේ.එම්.ජේ.අයි.බී., සහ අලිබූකේ, එම්.සී., (2021). Factors associated with anemia and its prevalence level among pregnant women in Rathnapura, Sri Lanka. *Journal of Science, ව්‍යවහාරික විද්‍යා පීඨය, ශ්‍රී.ල.අ.වි.*.

චන්ද්‍රමාලී, එන්., සහ රණසිංහ, කේ., (2021). Evaluation of the effect of cocopeat in continuous thermophilic composting (CTC) of kitchen waste, a preliminary study of the process rate and the quality of compost. *Journal of Science, ව්‍යවහාරික විද්‍යා පීඨය, ශ්‍රී.ල.අ.වි.*, *2*(02), 09-20.

ෆයාසා, එම්.එස්., (2021). Service oriented architecture in enterprise application. *Arxiv preprint arxiv:2112.08012*.

ෆයාසා, එෆ්., (2021). Brain-computer interface: systems and interacting devices. Faculty of Technology, *Journal of Science, ව්‍යවහාරික විද්‍යා පීඨය, ශ්‍රී.ල.අ.වි.*

ෆයාසා, එම්.එෆ්., රසීම්, එෆ්., සහ ඉක්බාල්, එන්., (2021). Prediction of Forex Rate Using Deep Learning: US Dollar to Sri Lankan Rupees. *Sri Lankan Journal of Technology*, තාක්ෂණ පීඨය, ශ්‍රී.ල.අ.වි..

ගුණවර්ධන, එම්.ජී.පී.එම්., සහ නවාස්, එම්.එෆ්., (2021). Analysis of ground water samples in Polonnaruwa District to identify the possible contributors of ckdu. *Journal of Science, ව්‍යවහාරික විද්‍යා පීඨය, ශ්‍රී.ල.අ.වි.*

සමීහා, එම්. එන්.එෆ්., සහ නවාස්, එම්.එෆ්., (2021). An overview of heavy metal availability due to agrochemical uses in paddy cultivation in Sammanthurai Malkampiddy area. *Journal of Science, ව්‍යවහාරික විද්‍යා පීඨය, ශ්‍රී.ල.අ.වි.*

නවාස්, එම්.එෆ්., (2021). Comparison of chemical composition of compost fertilizer prepared by selected farmers from ampara region. *Journal of Science, ව්‍යවහාරික විද්‍යා පීඨය, ශ්‍රී.ල.අ.වි.*

රාජපක්ෂ, ආර්.එම්.ජී.කේ., සහ රිස්වි, ඊ.එම්.ජේ.එම්., Rajapaksh, R. M. G. K., & Rizvi, E. M. J. M. (2021). The Effect of a commercial biofilm fertilizer on seed germination and seedling vigor of Solanum lycopersicum and Capsicum annuum. *Journal of Science, ව්‍යවහාරික විද්‍යා පීඨය, ශ්‍රී.ල.අ.වි.*

අමරසේන, එම්.ඒ.ඩී.ජී., සහ රවිරාජ්, වයි., (2021). A new approach for finding the initial solution of the transportation problem. *Journal of Science, ව්‍යවහාරික විද්‍යා පීඨය, ශ්‍රී.ල.අ.වි.*

හංසිකා, ජේ.කේ.එන්., සහ රවිරාජ්, වයි (2021). Minimizing total waiting time of patients at private healthcare center. *Journal of Science, ව්‍යවහාරික විද්‍යා පීඨය, ශ්‍රී.ල.අ.වි.*

කුමාරි, කේ.එම්.එන්.පී., සහ සුජාරාජිනී, වී., Kumari, K. M. N. P., & Sujarajini, V. (2021). Controlling of Palmyra fruit infectious coprophilous SPP beetle by using selected medicinal plants. *Journal of Science, ව්‍යවහාරික විද්‍යා පීඨය, ශ්‍රී.ල.අ.වි.*

සදමාලි, ඩබ්.අයි., සේනාධීර, ජී.කේ.ආර්., දිසානායක, එම්.ඒ.කේ.එල්., ජයිතරන්, ටී., පෙරේරා, වී.පී.එස්., රාජේන්ද්‍ර, ජේ.සී.එන්., කර්තිකෙයාන්, එන්., සහ විජේනායක, එල්.ඒ., (2021). The effect of surface plasmon resonance on the photovoltaic properties of cds quantum dot sensitized solar cells. *Sri Lankan Journal of Physics, වෙළුම 22 (2021) 71-79.*

සම්මන්ත්‍රණ වාර්තා වල පල කරන ලද පූර්ණ පත්‍රිකා

විජේනායක, එල්.ඒ., සදමාලි, ඩබ්.අයි., සේනාධීර, ජී.කේ.ආර්., දිසානායක, එම්.ඒ.කේ.එල්., ජයිතරන්, ටී., පෙරේරා, වී.පී.එස්., රාජේන්ද්‍ර, ජේ.සී.එන්., සහ කර්තිකෙයාන්, එන්., (2021). The photovoltaic performance of cds quantum dots sensitized solar cell using Ag/tio2 photoanode. *Proceedings of 8th Ruhuna International Science & Technology Conference රුහුණු විශ්වවිද්‍යාලය, මාතර, ශ්‍රී ලංකාව*

සම්මන්ත්‍රණ වාර්තා වල පල කරන සාරාංශ

චන්ද්‍රමාලි, එන්., සහ රණසිංහ, කේ., (2021). Evaluation of the effect of cocopeat in continuous thermophilic composting (CTC) of kitchen waste. *10th Annual Science Research Sessions, ව්‍යවහාරික විද්‍යා පීඨය, ශ්‍රී.ල.අ.වි.*
විනෝදනී, වී., සහ කෝමතිරාජ්, කේ., (2021). Exact solutions of Einstein-Maxwell field equations describing relativistic anisotropic stellar models. *10th Annual Science Research Session 2021, ව්‍යවහාරික විද්‍යා පීඨය, ශ්‍රී.ල.අ.වි.*

ජහුෆර්, ඒ., සහ හනයිනි, එම්.එෆ් (2022). Effects of Monetary Shocks in Sri Lankan Economy. *Iranian Economic Review. 10th Annual Science Research Session 2021,* ව්‍යවහාරික විද්‍යා පීඨය, ශ්‍රී.ල.අ.වි.

ප්‍රකාශිත පොත් පරිච්ඡේද

සූරියාරච්චි, එන්.ඩී., සකීල්, එම්.සී.එම්., සඉනා, එම්.අයි.එස්., සහ අභයපාල, කේ.එම්.ආර්.ඩී., (2021). Role of Rhizosphere and Entophytic Microbes in Alleviation of Biotic and Abiotic Stress in Plants. In *Microbiological Activity for Soil and Plant Health Management* (pp. 195-235). ස්ප්‍රිනර්, සිංගප්පූරුව.

ඉස්ලාම් අධ්‍යයන හා අරාබි භාෂා පීඨය

දර්ශකගත සඟරා වල පළ කරන ලද ප්‍රකාශන

රාසික්, ඒ.එස්., සවුජාන්, අයි., සහ හකීමා බීවි, එස්.එම්., (2021). Buddhist and Muslim Interaction in the Post-War of Sri Lanka. *International Journal of Islamic Thought*

අහමඩ් සර්ජුන්,රාසික්, සවුජාන්, අයි., (2021). Awareness of Environmental Protection amongst Muslims in Ampara District. *Islamiyyat The International Journal of Islamic Studies.*

ජසීල්, එම්.අයි.එම්., (2021). Faith-based social work services: the analysis of the mosque contribution in Sri Lanka. *Addaiyan Journal of Arts Humanities and Social Sciences 3(3):17-27.*

ස්බෙයි, ඒ., සහ ශිබ්ලි, එෆ්.එච්.ඒ., (2021). Physical education and its role in improving the health of college students by active participation and optimization by DEEP learning. *Aggression and Violent Behavior*, 101628.

අබ්දුල්ලාහ්, එම්.එම්.ඒ., (2021). Islāttil peṇkaḷiṉ urimaikaḷ: oru kōṭpāṭṭu rītiyilāṇa pārvai [Women's rights in Islam: a theoretical perspective]. *Muallim Journal of Social Sciences and Humanities*, 84-99.

අබ්දුල්ලාහ්, එම්.එම්.ඒ., සහ ජසීල්, එම්.අයි.එම්., (2021). Economic rights of women in Islam: a review of literature. *Muallaim Journal of Social Sciences and Humanities*

අබ්දුල්ලාහ්, එම්.එම්.ඒ., සහ ජසීල්, එම්.අයි.එම්., (2021). Islāttil peṇkaḷiṉ poruḷātāra urimaikaḷ: oru ilakkiya mīḷāyvu [Economic rights of women in Islam: a review of literature]. *Muallim Journal of Social Sciences and Humanities*, 44-62.

අබ්දුල්ලාහ්, එම්.එම්.ඒ., සහ ෆස්ලාන්, එම්.ඒ.සී.ඒ., ෂිෆා, එම්.අයි.එෆ්., සහ මසාහිර්, එස්.එම්.එම් (2021). The Application of Life Skills in Sunnah: A Study Based on Recommended Life Skills by WHO. *World Journal of Social Science*

ශියානා, එම්.එම්., සහ ජසීල්, එම්.අයි.එම්., (2021). The perception of women activists on polygamy: a case study in Kinniya region. *Persatuan Sains Sosial dan Kemanusiaan Muallim.*

සවුජාන්, අයි., සහ මොහමඩ් මසාහීර්, එස්.එම්., (2021). Legal and practical issues in the management of waqf properties in Sri Lanka. *International Journal of Sukuk and Waqf Research, 2(1), 18-31.*

අබ්දුල්ලාහ්, එම්.එම්.ඒ., ෆස්ලාන්, එම්.ඒ.සී.ඒ., ෂීෆා, එම්.අයි.එෆ්., සහ මසාහීර්, එස්.එම්.එම්.,. (2021). The Application of Life Skills in Sunnah: A Study Based on Recommended Life Skills by WHO. *World Journal of Social Science*

සම්ලා බේගම්, එම්.එස්.එන්., මුහම්මදු ර්ඕහිම්, රාසික්, ඒ.එස්., සවුජාන්, අයි., (2021). Factors that Present Obstacles to the Learning of Quran: A Study based on Polonnaruwa District in Sri Lanka. *Research on Humanities and Social Science, ISSN 2224-5766 (Paper) ISSN 2225-0484.*

දර්ශකගත නොවූ සඟරා වල පළ කරන ලද ප්‍රකාශන

ශිබ්ලි, එෆ්.එච්.ඒ., ශර්මා, යූ., සහ නලීර්, එච්.එම්.එම්., (2021). Detection of online hate speech in Sinhala text using machine and deep learning algorithms: A comparative study. Journal of Science, ***ව්‍යවහාරික විද්‍යා පීඨය, ශ්‍රී.ල.අ.වි.***

අෂ්ෆා, එම්.ඒ.එෆ්., ඉජාස් මොහමඩ්, ඒ., සුනූම්, එම්.එස්., සහ ශිබ්ලි, එෆ්.එච්.ඒ., (2021). ஆய்விற்கான தரவு சேகரிப்பில் கூகிள் படிவங்களின் (Google forms) பயன்பாடு: இலங்கை தென்கிழக்குப் பல்கலைக்கழகத்தை மையப்படுத்திய ஓர் ஆய்வு. *Sri Lankan Journal of Arabic and Islamic Studies, **ඉස්ලාමී අධ්‍යයන හා අරාබි භාෂා පීඨය, ශ්‍රී.ල.අ.වි.***

පස්ලාන්, එච්.එම්., ආකිලා, එම්.එන්.එෆ්., සුනූම්, එම්.එස්., සහ ශිබ්ලි, එෆ්.එච්.ඒ., (2021). சமூக வலைத்தளங்களின் பாவனை பல்கலைக்கழக மாணவர்களில் ஏற்படுத்தியுள்ள தாக்கங்கள்: கொவிட் 19 பரவலின் பின்னரான பகுப்பாய்வு. *Sri Lankan Journal of Arabic and Islamic Studies, **ඉස්ලාමී අධ්‍යයන හා අරාබි භාෂා පීඨය, ශ්‍රී.ල.අ.වි.***

ශිබ්ලි, එෆ්.එච්.ඒ., උසාල්, එස්., සහ නලීර්, එච්.එම්.එම්., (2021). Performance comparison of two class boosted decision tree snd two class decision forest algorithms in predicting fake job postings. *Annals of the Romanian Society for Cell Biology*

ලූ, ජේ., ගුවෝ, ඩබ්., ඔගුන්මෝලා, ජී.ඒ., සහ ශිබ්ලි, එෆ්., (2021). Digital Learning for Students and its Impact on the Present System of Education. *Journal of Multiple-Valued Logic & Soft Computing, 36.*

ඩි, එච්., ස්බේහ්, ඒ., සහ ශිබ්ලි, එෆ්.එච්.ඒ., (2021). Predicting safety hazards and safety behavior of underground coal mines. *Soft Computing*, 1-13. *Springer Berlin Heidelberg. Soft Computing*

හිල්මා, එල්.එෆ්., සහ ජසීල්, එම්.අයි.එම්., (2021). මුස්ලිම් කුටුම්බංකළේ වීට්ටු වන්මුරෙකළ්: කොලුම්බුප් පිරදේස නේර්වු නිලෙ පර්රිය කළ ආය්වු. *Sri Lankan Journal of Arabic and Islamic Studies, **ඉස්ලාමී අධ්‍යයන හා අරාබි භාෂා පීඨය, ශ්‍රී.ල.අ.වි.***

ශියානා, එම්.එම්., සහ ජසීල්, එම්.අයි.එම්., (2021). Palatāramaṇam kuṟittu Muslim peṇ ceyaṟpāṭṭāḷarkaḷiṉ karuttunilai-Kiṉṉiyā piratēca nērvunilai paṟṟiya āyvu [The perception of women activists on polygamy: a case study in Kinniya region]. *Muallim Journal of Social Sciences and Humanities*, 71-84.

හිල්මා, එල්.එෆ්., සහ ජසීල්, එම්.අයි.එම්., (2021). குடும்ப சிதைவிற்கு வழிகோலும் போதைப்பாவனை: கொழும்பு பிரதேச முஸ்லிம் குடும்பங்களின் நேர்வு நிலைப் பற்றிய ஆய்வு. *Kalam International Research Journal. **කලා හා සංස්කෘතික පීඨය, ශ්‍රී.ල.අ.වි.***

ජසීල්, එම්.අයි.එම්., සහ ෆවුසුල්, එම්.බී., (2021). Quazi Court Practices in Muslim Family Disputes: A Case Study on Quazi Courts of Sri Lanka. *Kalam International Research Journal. **කලා හා සංස්කෘතික පීඨය, ශ්‍රී.ල.අ.වි.***

අෂ්ෆා, එම්.ඒ.එෆ්., නුසීඩා, එම්.එම්.එෆ්., ඉක්බාල්, එම්.අයි.අයි., සහ මසාහීර්, එස්.එම්.එම්., (2021). காணொளி மற்றும் இணைய விளையாட்டுக்களும் சிறுவர் உடல், உள, நடத்தைசார் மாற்றங்களும்: கொழும்பு-12, புதுக்கடை பிரதேசத்தை மையப்படுத்திய கள ஆய்வு. *Sri Lankan Journal of Arabic and Islamic Studies, **ඉස්ලාමී අධ්‍යයන හා අරාබි භාෂා පීඨය, ශ්‍රී.ල.අ.වි.***

මසාහීර්, එස්.එම්.එම්., සහ අෆ්රා, එම්.අයි.එෆ්., (2021). பௌத்த மற்றும் முஸ்லிம் மக்களிடையே நல்லிணக்கத்தை ஏற்படுத்துவதில் பஞ்ச சீலத்தின் வகிபாகம்: இலங்கையை மையப்படுத்திய ஆய்வு. *Sri Lankan Journal of Arabic and Islamic Studies, **ඉස්ලාමී අධ්‍යයන හා අරාබි භාෂා පීඨය, ශ්‍රී.ල.අ.වි.***

අබ්දුල්ලා, එම්.එම්.ඒ., සහ මසාහීර්, එස්.එම්.එම්., (2021). The Islamic Guidance in Counseling: An Overview. *Jamal Academic Research Journal: An Interdisciplinary*, 2(1), 1-18.

අබ්දුල්ලා, එම්.එම්., සහ මසාහීර්, එස්.එම්., (2021). Time management: an Islamic perspective. *Journal of Tamil Peraivu University of Malaya.*

මසාහීර්, එස්.එම්.එම්., නිල්ෆා, එම්.ජේ.එෆ්., සහ ඉම්නා, එම්.අයි.එෆ්., (2021). මුස්ලිම් සංස්කෘතික අංගයන් කෙරෙහි ශ්‍රී ලංකා අග්නිදිග විශ්ව විද්‍යාලයේ සිංහල ශිෂ්‍ය ශිෂ්‍යාවන්ගේ ආකල්ප. *Sri Lankan Journal of Arabic and Islamic Studies, **ඉස්ලාමී අධ්‍යයන හා අරාබි භාෂා පීඨය, ශ්‍රී.ල.අ.වි.***

සවුජාන්, අයි., සහ මසාහීර්, එස්.එම්.එම්., (2021). Waqf governance in Sri Lanka: legal framework, issues, challenges, way forward. Faculty of Islamic Studies & Arabic Language, *Sri Lankan Journal of Arabic and Islamic Studies, **ඉස්ලාමී අධ්‍යයන හා අරාබි භාෂා පීඨය, ශ්‍රී.ල.අ.වි.***

මොහමඩ් හෙල්ෆන්, එම්.එල්., සහ මසාහීර්, එස්.එම්.එම්.,. (2021). மர்ஹூம் அஹ்மத் லெப்பை அவர்கள் மேற்கொண்ட தமிழ்-முஸ்லிம் இன நல்லுறவுக்கான முனைவுகள்-ஒரு வரலாற்றாய்வு. *Sri Lankan Journal of Arabic and Islamic Studies, **ඉස්ලාමී අධ්‍යයන හා අරාබි භාෂා පීඨය, ශ්‍රී.ල.අ.වි.***

හෙල්ෆන්, එම්.එල්.එම්., සහ මසාහීර්, එස්.එම්.එම්., (2021). Problems Faced by Imams 0n Duty in Masjids: An Empirical Study on the Eravur Division. *Kalam International Research Journal. **කලා හා සංස්කෘතික පීඨය, ශ්‍රී.ල.අ.වි.***

අබ්දුල්ලා, එම්.එම්.ඒ., සහ මසාහීර්, එස්.එම්.එම්., (2021). The Role of Fiqh al-Aqalliyat in building racial and religious harmony in Sri Lanka: a descriptive study. *Kalam International Research Journal. **කලා හා සංස්කෘතික පීඨය, ශ්‍රී.ල.අ.වි.***

අබ්දුල්ලා, එම්.එම්.ඒ., ශම්නා, ඒ.එම්.එෆ්., සුහයිමා, එම්.ආර්.ජේ., මසාහීර්, එස්.එම්.එම්., (2021). University Students' satisfaction with teaching activities carried out through the online learning process: a study based on department of Islamic studies of the south eastern university of Sri

Lanka. *Kalam International Research Journal. කලා හා සංස්කෘතික පීඨය, ශ්‍රී.ල.අ.වි.*

අබ්දුල්ලා, එම්.එම්.ඒ., ෆර්හාන්, එම්.වයි.එම්., සහ මසාහිර්, එස්.එම්.එම්., (2021). Undergraduates' Reading Habit: A Study Based on South Eastern University of Sri Lanka. *Sri Lankan Journal of Arabic and Islamic Studies, ඉස්ලාමී අධ්‍යයන හා අරාබි භාෂා පීඨය, ශ්‍රී.ල.අ.වි.*

අබ්දුල්ලා, එම්.එම්., සහ මසාහිර්, එස්.එම්., (2021). ஆற்றுப்படுத்தலில் பள்ளிவாசல் இமாம்களின் வகிபாகம். *Kalam International Research Journal. කලා හා සංස්කෘතික පීඨය, ශ්‍රී.ල.අ.වි.*

රිෆාස්, ඒ.එච්, නඊස්, එස්.එම්.එම්., සහ ජහාන් නදීර, එස්., (2021). Paddy farmers' intention to participate in agriculture Takaful: an application of the theory of planned behavior in Sri Lanka. *Kalam International Research Journal. කලා හා සංස්කෘතික පීඨය, ශ්‍රී.ල.අ.වි.*

රාසික්, ඒ.එස්., සවුජාන්, අයි., සහ හකීමා බීවි, එස්.එම්., (2021). Buddhist and Muslim Interaction in the Post-War of Sri Lanka. *International Journal of Islamic Thought.*

අබ්දුල්ලා, එම්.එම්.ඒ., සහ මසාහිර්, එස්.එම්.එම්., (2021). The Legal Maxims of Islamic Jurisprudence in the Stage of Consolidation and Coordination: A Study on the Mecelle. *Sri Lankan Journal of Arabic and Islamic Studies, ඉස්ලාමී අධ්‍යයන හා අරාබි භාෂා පීඨය, ශ්‍රී.ල.අ.වි.*

අබ්දුල්ලා, එම්.එම්.ඒ., ශම්නා, ඒ.එම්.එෆ්., ෆස්ලින්, එම්.ඒ.සී.ඒ., සහ නස්රින්, එම්.එන්.එෆ්., (2021). ACS Hameed's Educational Services: An Evaluative Study. *Maayan International Journal for Tamil Research.*

අබ්දුල්ලා, එම්.එම්.ඒ., සහ මසාහිර්,එම්., (2021). நேர முகாமைத்துவம்: ஓர் இஸ்லாமியக் கண்ணோட்டம் Time Management: An Islamic Perspective. *Journal of Tamil Peraivu (தமிழ்ப் பேராய்வு ஆய்விதழ்), 10*(2), 61-76.

අබ්දුල්ලා, එම්.එම්.ඒ., සහ හබීබුල්ලා, එම්.ටී., (2021). Imam al-ghazali's efforts in the development of psychology: a study based on iḤyā''ulūm al-dīn (the chapter of ritual acts and customs as model). *Sri Lankan Journal of Arabic and Islamic Studies, ඉස්ලාමී අධ්‍යයන හා අරාබි භාෂා පීඨය, ශ්‍රී.ල.අ.වි.*

අබ්දුල්ලා, එම්.එම්.ඒ., සහ මසාහිර්, එස්.එම්.එම්., (2021). The Islamic Guidance in Counselling: An Overview. *Jamal Academic Research Journal: An Interdisciplinary, 2(1), 1-18.*

අබ්දුල්ලා, එම්.එම්.ඒ., සහ මසාහිර්, එස්.එම්.එම්., (2021). The Islamic Guidance in Counselling: An Overview. *Jamal Academic Research Journal: An Interdisciplinary, 2(1), 1-18.*

රූලි, එම්.ආර්., (2021). Impact of Board Diversity on Agency Costs in the Context of Agency Theory Approach: Evidence from Listed Companies in Sri Lanka. *Indian Journal of Corporate Governance, 14*(2), *133-153.*

මිනාස්, එම්.එන්.එම්., ඉමිනා, එම්.අයි.එෆ්., අහමඩ්, එම්.ඒ.බී., සහ සර්ජූන්, ඒ., (2021). ශ්‍රී ලංකා මුස්ලිම් විවාහ සහ දික්කසාද පනතේ සිදු විය යුතු සංශෝධනය පිළිබඳ අධ්‍යයනය: විශ්ව විද්‍යාල සිසුන්ගේ ඉදිරිදැක්ම ඇසුරින්. *Sri Lankan Journal of Arabic and Islamic Studies, ඉස්ලාමී අධ්‍යයන හා අරාබි භාෂා පීඨය, ශ්‍රී.ල.අ.වි.*

අහමඩ්, එම්.ඒ.බී., මිනාස්, එම්.එන්.එම්., අෆ්රා, එම්.එම්.එෆ්., රුස්මිලා, එම්.කේ.එෆ්., සහ නතිරා ජහාන්, එස්., (2021). The perception about Islamic banking and finance system among Non-Muslim undergraduates in South Eastern University of Sri Lanka. . *Sri Lankan Journal of Arabic and Islamic Studies, ඉස්ලාමී අධ්‍යයන හා අරාබි භාෂා පීඨය, ශ්‍රී.ල.අ.වි.*

සයිනුලබ්දීන්, සෙඩ්.එම්., සහ ශතීෆා, එම්.සී.එස්., (2021). Nizhâm al-Jumal Baina al-Lugatain al-Arabiyyah wa al-Tâmiliyyah: Dirâsah Taqâbuliyyah (Sentence Pattern between Arabic and Tamil Languages: A Contrastive Study). *Loghat Arabi: Jurnal Bahasa Arab dan Pendidikan Bahasa Arab, 2*(2), *105-126.*

අලි, ඒ., (2015). Four waves of Muslim-phobia in Sri Lanka: c. 1880–2009. *Journal of Muslim Minority Affairs, 35*(4), 486-502. *KALAM – International Journal, කලා හා සංස්කෘතික පීඨය, ශ්‍රී.ල.අ.වි.*

සවුජාන්, අයි., සහ මුනාස්, එම්.එච්.ඒ.,මොහමඩ්, රිස්වි, එන්., (2021)Difficulties in Translating Conjunctions in Arabic and English Languages: Study Based on Translation Students of South Eastern University of Sri Lanka, *Indonesian Journal of Arabic Studies, 10.24235/ijas. v3i2.8926*

ඊල්හිම්, එන්.එම්., සවුජාන්, අයි., සහ මසාහිර්, එස්.එම්., (2022). Involvement of Undergraduate Students with the Holy Qur'an: A Study based on State Universities in Sri Lanka. *European Journal of Humanities and Social Sciences*, 2(2), *48-57.*

සවුජාන්, අයි., සහ මසාහිර්, එස්.එම්., (2021). Waqf governance in Sri Lanka: legal framework, issues, challenges, way forward. *Sri Lankan Journal of Arabic and Islamic Studies, ඉස්ලාමී අධ්‍යයන හා අරාබි භාෂා පීඨය, ශ්‍රී.ල.අ.වි.*

හකීමා බීවි, එස්.එම්., සහ සවුජාන්, අයි., (2021). A comparative study of theologies between Hinduism, Christianity, and Islam. *Sri Lankan Journal of Arabic and Islamic Studies, ඉස්ලාමී අධ්‍යයන හා අරාබි භාෂා පීඨය, ශ්‍රී.ල.අ.වි.*

සවුජාන්, අයි., සහ රාසික්, ඒ.එස්., (2021). Reading habit among the students of higher education: an evaluative study based on south eastern university of Sri Lanka. *Kalam International Research Journal. කලා හා සංස්කෘතික පීඨය, ශ්‍රී.ල.අ.වි.*

හසිබ්, ඒ.එම්.එම්., සවුජාන්, අයි., නවාස්, ඒ.එන්.එම්., සහ සත්තා, එම්.ජේ.එෆ්., (2021). Online teaching during the period of restrictions due to Covid-19 pandemic: a study based on the teachers of selected schools in Sammanthrai. *Kalam International Research Journal, ඉස්ලාමී අධ්‍යයන හා අරාබි භාෂා පීඨය, ශ්‍රී.ල.අ.වි.*

රිස්වි, එන්.එම්., මුනාස්, එම්.එච්.ඒ., සහ සවුජාන්, අයි., (2021). The comparative study of conjunctions between english and arabic languages: study based on translation students of south eastern university of sri lanka. *SriLankan Journal of Arabic and Islamic Studies, ඉස්ලාමී අධ්‍යයන හා අරාබි භාෂා පීඨය, ශ්‍රී.ල.අ.වි.*

මොහමඩ් නස්‍රීස්, ඒ.සී., සහ රෆ්ෆාක් ආරා, එම්.ආර්., (2021). E-Learning among the undergraduates in Malaysia during

COVID-19. *Kalam International Research Journal, කලා හා සංස්කෘතික පීඨය, ශ්‍රී.ල.අ.වි.*

නෆ්‍රීස්, ඒ.සී.එම්., මජීඩ්, යූ.ඒ., කාරියප්පර්, ආර්., රාසිත්, එස්., සහ පිරපුරාජ්, පී., (2021). Internet of Things (IoT) enabled Food Technologies: A systematic review approach. *Sri Lankan Journal of Technology, තාක්ෂණ පීඨය, ශ්‍රී.ල.අ.වි.*

නෆ්‍රීස්, ඒ.සී.එම්., සහ රිසාන්, එම්.සෙඩ්.එම්., (2021). Influences of information and communication technologies in administrative functions in the higher educational institutes. *Kalam International Journal, කලා හා සංස්කෘතික පීඨය, ශ්‍රී.ල.අ.වි.*

ශිබ්ලි, එෆ්.එච්.ඒ., ශර්මා, යූ., සහ නලීර්, එච්.එම්.එම්., (2021). Detection of online hate speech in Sinhala text using machine and deep learning algorithms: A comparative study. *Journal of Science- ව්‍යවහාරික විද්‍යා පීඨය, ශ්‍රී.ල.අ.වි.*

රිශාදා, එෆ්., රාසික්, ඒ.එස්., සහ සවුජාන්, අයි., (2021). மேற்கத்திய கலாசாரம் முஸ்லிம் பெண்களின் நடத்தையை எவ்வாறு பாதிக்கிறது: இலங்கை, கண்டி மாவட்டத்தின் கல்ஹின்னைப் பிரதேசத்தை மையப்படுத்திய ஒரு சமூக ஆய்வு, *Kalam International Journal, කලා හා සංස්කෘතික පීඨය, ශ්‍රී.ල.අ.වි.*

සම්මන්ත්‍රණ වාර්තා වල පළ කරන ලද සූර්ණ පත්‍රිකා

ශිබ්ලි, එෆ්.එච්.ඒ., ශාකිෆා, එම්., සුහීරා, එම්., සහ සුනූම්, එම්., (2021, දෙසැම්බර්). Impact of Digital Learning on Student's Stress in South Eastern University of Sri Lanka. In *2021 5th International Conference on Electrical, Electronics, Communication, Computer Technologies and Optimization Techniques (ICEECCOT)* (pp. 536-543). *IEEE.*

නෆ්‍රීස්, ඒ.සී.එම්., රසීස්, එස්.එම්.එස්., උබේශනන්, සී.ජී., අජුතරාජ්, කේ., සහ හනීස්, ඒ.එල්., (2021, දෙසැම්බර්). Intelligent Transportation System using Smartphone. In *2021 5th International Conference on Electrical, Electronics, Communication, Computer Technologies and Optimization Techniques (ICEECCOT)* (pp. 229-234). *IEEE.*

නිසාද්, ඒ.ආර්.එම්., සමීර්, යූ.එම්., සූහාත්, එස්.එම්., නෆ්‍රීස්, ඒ.සී.එම්., රන්කොත්ගේ, ඩබ්.එච්., කෙහෙලැල්ල, පී.එච්., සහ මන්සූර්, සී.එම්.එම්., (2021, December). Internet of things based automatic system for the traffic violation. In *2021 5th International Conference on Electrical, Electronics, Communication, Computer Technologies and Optimization Techniques (ICEECCOT)* (pp. 371-376). *IEEE.*

නෆ්‍රීස්, ඒ.සී.එම්., සුජා, ඒ.එම්.ඒ.,ඛ සහ මන්සූර්, සී., (2021, December). Smart Cities: Emerging technologies and Potential solutions to the Cyber security threads. In *2021 5th International Conference on Electrical, Electronics, Communication, Computer Technologies and Optimization Techniques (ICEECCOT)* (pp. 220-228). *IEEE.*

මොහමඩ් නෆ්‍රීස්, ඒ.සී., (2021). Students' engagement in YouTube for e-learning during covid-19: a study based on Islamic and Arabic students of south eastern university of Sri Lanka. *8th International Symposium2021, ඉස්ලාමී අධ්‍යයන හා අරාබි භාෂා පීඨය, ශ්‍රී.ල.අ.වි.*

තයිලා, ටී.එෆ්.එෆ්., රුමානා, එම්.එන්.පී., සුහයිලා, කේ., සහ මොහමඩ් නෆ්‍රීස්, ඒ.සී., (2021). Effectiveness of Moodle for E-Learning to the undergraduates during the COVID-19: special reference to South Eastern University of Sri Lanka. *8th International Symposium2021, ඉස්ලාමී අධ්‍යයන හා අරාබි භාෂා පීඨය, ශ්‍රී.ල.අ.වි.*

ශිබ්ලි, එෆ්.එච්.ඒ., ශාකිෆා, එම්., සුහීරා, එම්., සහ සුනූම්, එම්., (2021, December). Impact of Digital Learning on Student's Stress in South Eastern University of Sri Lanka. In *2021 5th International Conference on Electrical, Electronics, Communication, Computer Technologies and Optimization Techniques (ICEECCOT)* (pp. 536-543). *IEEE.*

මොහමඩ් නෆ්‍රීස්, ඒ.සී., රසීස්, එස්.එම්.එස්., උබේශනන්, සී.ජී., අජුතරාජ්, කේ., සහ හනීස්, ඒ.එල්., (2021, දෙසැම්බර්). Intelligent Transportation System using Smartphone. In *2021 5th International Conference on Electrical, Electronics, Communication, Computer Technologies and Optimization Techniques (ICEECCOT)* (pp. 229-234). *IEEE.*

ශිබ්ලි, එෆ්.එච්.ඒ., ශර්මා, යූ., සහ නලීර්, එච්.එම්.එම්., (2021). Classifying and measuring hate speech in Twitter using topic classifier of sentiment analysis. *International Conference on Innovative Computing and Communications.*

නෆ්‍රීස්, ඒ.සී.එම්.,සහ ශිබ්ලි, එෆ්.එච්.ඒ., (2021, September). Smart technologies in tourism: a study using systematic review and grounded theory. *International Research Conference on Smart Computing and Systems Engineering (SCSE)* (Vol. 4, pp. 8-13). *IEEE.*

නෆ්‍රීස්, ඒ.සී.එම්.,සහ ශිබ්ලි, එෆ්.එච්.ඒ., (2021, September). Smart technologies in tourism: a study using systematic review and grounded theory. *International Research Conference on Smart Computing and Systems Engineering (SCSE)* (Vol. 4, pp. 8-13). *IEEE.*

අබ්දුල්ලා, එම්.එම්.ඒ., සහ මසාහිර්, එස්.එම්.එම්., (2021). القواعد العدلية ااحكام جملة على دراسة :والتنسيق الرسوخ مرحلة يف الفقهية. *8th International Symposium2021, ඉස්ලාමී අධ්‍යයන හා අරාබි භාෂා පීඨය, ශ්‍රී.ල.අ.වි..*

රුමානා, එම්.එන්.පී., සුලයිහා, කේ., තයිලා, ටී.එෆ්.එෆ්., සහ මසාහිර්, එස්.එම්.එම්., (2021). සිංහල භාෂාවෙන් ඉස්ලාම් විෂය හැදෑරීමේදී සිසුන් මුහුණ දෙන අභියෝග බණ්ඩාරවෙල ප්‍රදේශය පදනම් කරගත් අධ්‍යයනයක්. *8th International Symposium2021, ඉස්ලාමී අධ්‍යයන හා අරාබි භාෂා පීඨය, ශ්‍රී.ල.අ.වි.*

රාසික්, ඒ.එස්., සවුජාන්, අයි., (2021). Awareness of Environmental Protection amongst Muslims in Ampara District. *In CIMS2021, Conference on International union for Muslim scholars. University Kebangsaan මැලේසියාව.*

සම්මන්ත්‍රණ වාර්තා වල පළ කරන ලද සාරාංශ

නතිරා ජහාන්, එස්., රිසාමා, කේ.එෆ්., සහ රිෆාස්, ඒ.එච්., (2021). The challenges faced by non mowlavies through their studies: based on Arabic department of the south eastern university, *South Eastern University Arts Research Session, කලා හා සංස්කෘතික පීඨය, ශ්‍රී.ල.අ.වි.*

Saujan, I., & Razick, A. S. (2021). Reading habit among the students of higher education: an evaluative study based on south eastern university of Sri Lanka, *South*

*Eastern University Arts Research Session, **කලා හා සංස්කෘතික පීඨය, ශ්‍රී.ල.අ.වි.***

ප්‍රකාශිත පොත් පරිච්ඡේද

රූපානි, ඒ., ජීලානි, එස්.ඒ., ශිබ්ලි, එෆ්.එච්.ඒ., වෙත්තසිංහ, ටී., (2021). FPGA Implementation of Image Processing Filters using IoT. In *Innovations in Cyber Physical Systems (pp. 401-413). **ස්ප්‍රිනර්, සිංගප්පූරුව***

රූපානි, ඒ., ජීලානි, එස්.ඒ., ශිබ්ලි, එෆ්.එච්.ඒ., වෙත්තසිංහ, ටී., (2021). FPGA Implementation of Image Processing Filters using IoT. In *Innovations in Cyber Physical Systems (pp. 401-413). **ස්ප්‍රිනර්, සිංගප්පූරුව.***

ඉර්ෆාන්, එම්.අයි.එම්., රොෂාන්, ඒ.එම්.එෆ්., නෆ්‍රීස්, ඒ.සී.එම්., ශිබ්ලි, එෆ්.එච්.ඒ., නිම්සිත්, එස්.අයි., (2021). Role of Interdisciplinary Courses in the Islamic Studies and Arabic Language Graduates for Employability. *Arabic and Islamic Studies in Sri Lankan Higher Education.*

මසාහිර්, එස්.එම්.එම්., අරෝස්, ඒ.ආර්., අබ්දුල්ලා, එම්.එම්.ඒ., (2021). Dr. M.A.M. Shukri's Contributions for Arabic and Islamic Studies in Higher Education in Sri Lanka: An Evaluative Study. *Arabic and Islamic Studies in Sri Lankan Higher Education.*

ඉංජිනේරු පීඨය

දර්ශකගත සහරා වල පල කරන ලද ප්‍රකාශන

රෙහානා මුනාස්, එෆ්., අප්පුහාමි, ජේ.ඒ.ඩී.ඒ.එස්., සහ මුසාතික්, ඒ.එම්., (2021). Design and fabrication of a domestic biogas unit for cooking applications. *Journal of Advanced Research in Fluid Mechanics and Thermal Sciences.*

කුමාර, පී.ඩී.සී., විරාජ්, එම්.පී.එස්., සුරවීර, එස්.කේ.කේ., ජයවීර, එච්.එච්.ඊ., මුසාතික්, ඒ.එම්., සහ ආරියරත්න, ටී.ආර්., (2021). Performance analysis of two condenser models used for solar energy-assisted water distillation. *Modeling Earth Systems and Environment*, 1-12.

සෙල්වරත්ජන්, කේ., නවරත්නම්, එස්., ගමගේ, ජේ.සී.පී.එච්., තාම්බෝ, ජේ., සිද්දික්, ආර්., ෂැංග්, ජේ., සහ ෂැංග්, පී., (2021). Thermal and environmental impact analysis of rice husk ash-based mortar as insulating wall plaster. *Construction and Building Materials*, *283*, 122744.

සහරා, ටී., තාම්බෝ, ජේ., සහ ආසාද්, එම්., (2021). Compressive strength and deformation characteristics of concrete block masonry made with different mortars, blocks and mortar beddings types. *Journal of Building Engineering*, *38*, 102213.

ගතිෂ්ගර්, පී., පූලෝගනාදන්, කේ., තාම්බෝ, ජේ., රෝයි, කේ., රොසී, බී., මොල්කන්ස්, ටී., දිලිනි, පී., සහ නවරත්නම්, එස්., (2021, April). On the fire behaviour of modular floors designed with optimized cold-formed steel joists. In *Structures* (Vol. 30, pp. 1071-1085). *Elsevier.*

සතුර්ෂන්, එම්., යාපා, අයි., තාම්ලෝ,ජේ., ජෙයකරන්, ටී., නවරත්නම්, එස්., සිද්දික්, ආර්., සහ ෂැංග්,ජේ., (2021). Untreated rice husk ash incorporated high strength self-compacting concrete: Properties and environmental impact assessments. *Environmental Challenges, 2, 100015.Elsevier.*

සහරා, ටී., තාම්බෝ., ජේ., අසාද්., එම්., සහ සොංග්, එම්., (2021). Experimental investigation on the effectiveness of lateral restrainers to the vertical steel in reinforced masonry walls under axial compression. *Construction and Building Materials*, *297*, 123790.

නවරත්නම්, එස්., ස්මෝල්, ඩී.ඩබ්., ගතිෂ්ගර්, පී., පූලෝගනාදන්, කේ., තාම්බෝ, ජේ., හිගින්ස්, සී., සහ මෙන්ඩිස්, පී., (2021, August). Development of cross laminated timber-cold-formed steel composite beam for floor system to sustainable modular building construction. *Structures* (Vol. 32, pp. 681-690). *Elsevier.*

නවරත්නම්, එස්., තාම්බෝ, ජේ., ., පූලෝගනාදන්, කේ., රෝයි, කේ., සහ ගතිෂ්ගර්, පී., (2021, April). Finite element modelling of timber infilled steel tubular short columns under axial compression. *Structures* (වෙළුම 30, පිටු 910-924). *Elsevier*.

නවරත්නම්, එස්., හේරත්, එන්., ලොකුගේ, ඩබ්., තාම්බෝ, ජේ., සහ පූලෝගනාදන්, කේ., (2021, February). Performance of timber girders with end-notch: Experimental and numerical investigation. *Structures* (වෙළුම 29, පිටු 730-740). *Elsevier.*

තාම්බෝ, ජේ., නවරත්නම්, එස්., පූලෝගනාදන්, කේ., සහ කොරදි, එම්., (2021). Characteristics of CFRP strengthened masonry wallettes under concentric and eccentric compression. *Case Studies in Construction Materials*, *14*, e00472.

තාම්බෝ, ජේ., (2021). Performance of masonry columns confined with composites under axial compression: A state-of-the-art review. *Construction and Building Materials*, *274*, 121791.

සහරා, ටී., අසාද්, එම්., සහ තාම්බෝ, ජේ., (2021, August). Effect of geometry on the compression characteristics of bonded brickwork. *Structures* (වෙළුම 32, පිටු. 1408-1419). *Elsevier.*

තාම්බෝ, ජේ., සහරා, ටී., සහ අසාද්, එම්., (2021). Monotonic and cyclic compression characteristics of CFRP confined masonry columns. *Composite Structures*, *272*, 114257.

තාම්බෝ, ජේ., සහරා, ටී., නවරත්නම්, එස්., අසාද්, එම්., පූලෝගනාදන්, කේ., (2021). Prospects of Developing Prefabricated Masonry Walling Systems in Australia. *Buildings*, *11*(7), 294.

සහරා, ටී., තාම්බෝ, ජේ., අසාද්, එම්., සහ සොංග්, එම්., (2021, December). Analytical stress–strain model of reinforced concrete masonry wallettes under axial compression. In *Structures* (Vol. 34, pp. 2922-2935). *Elsevier.*

තාම්බෝ, ජේ., සහරා, ටී., අසාද්, එම්., සහ සොංග්, එම්., (2021). Improved design provisions for reinforced concrete block masonry walls under axial compression. *Construction and Building Materials*, *310*, 125226

ඩෙල් සොප්පෝ, එම්., විජේසුන්දර, කේ., රොසෙටෝ, ටී., ඩයස්, පී., බයිගුවේරා, එම්., ඩි ලූඩොව්කෝ, එම්., තුම්බෝ, ජේ., සහ ප්‍රෝටා, ඒ., (2021). Influence of exterior infill walls on the

performance of RC frames under tsunami loads: Case study of school buildings in Sri Lanka. *Engineering Structures*, *234*, 111920.

ජුනයිදීන්, එස්.එම්., තාම්, එල්.ජී., සහ ලී, සී.එෆ්., (2021).Instability of compacted residual soil. *geosciences*, *11*(10), 403.

සාජා, ඒ.එම්., ටියෝ, එම්., ගුණතිලක, ඒ., සහ සියත්, ඒ.එම්., (2021). Assessing social resilience in disaster management. *International Journal of Disaster Risk Reduction*, *52*, 101957.

සාජා, ඒ.එම්., ටියෝ, එම්., ගුණතිලක, ඒ., සහ සියත්, ඒ.එම්., (2021). A Critical Review of Social Resilience Properties and Pathways in Disaster Management. *International Journal of Disaster Risk Science*, *12*(6), 790-804.

රෙහානා මුනාස්, එෆ්., අප්පුහාමි, ජේ.ඒ.ඩී.ඒ.එස්.,බසහ මුසාතික්, ඒ.එම්., (2021). Design and fabrication of a domestic biogas unit for cooking applications. *Journal of Advanced Research in Fluid Mechanics and Thermal Sciences*

බල්තසාර්, සී., ඉස්මයිල්, එම්.ඒ., වහබ්, ඒ.ඒ., මමාත්, එච්., රම්දාන්, එම්.අයි., සහ යූ, කේ.එච්., (2021). Experimental study of desorption and regeneration analysis of cylindrical desiccant layer arrangements. *Journal of Mechanical Science and Technology*, *35*(12), 5713-5722.

සාජා, ඒ.එම්.ඒ., සරත්චන්ද්‍ර සිමාර්, ඒ.එම්., ජුනයිදීන්, එස්.එම්., (2021). Municipal solid waste management practices and challenges in the southeastern coastal cities of Sri Lanka. *Sustainability 2021, 13, 4556. https://doi.org/10.3390/su13084556.*

දර්ශකගත නොවූ සහරා වල පල කරන ලද ප්‍රකාශන

දෙවිමිණි, ඒ.ජී.එච්.යූ., හිර්ෂාන්, ආර්., කුමාර, ඩබ්.ජී.සී.ඩබ්., (2021) A Study of Facial Emotion Recognition Techniques to Examine Micro-Expressions. *Sri Lankan Journal of technology, තාක්ෂණ පීඨය, ශ්‍රී.ල.අ.වි.*

අහමඩ්, එෆ්., සහ ශ්‍රීකාන්ත, පී., (2021). Finite horizon optimal control with voltage regulation. *IEEE Transactions on Smart Grid*.

එදිරිසිංහ,ඊ.ඒ.ටී.එම්., සෂිත්, එම්.එම්., හිර්ෂාන්, ආර්., කුමාර, ඩබ්.ජී.සී.ඩබ්., සහ ක්‍රිෂාන්තන්, වයි., (2021). Development of a solar powered fixed wireless network extender. *Sri Lankan Journal of technology, තාක්ෂණ පීඨය, ශ්‍රී.ල.අ.වි.*

ෆයිස් අහමඩ මොහමඩ් හසන්, (2021). Optimal control of distribution networks. york university

විදුෂ්රාජ්, සී., ආශික්, එම්.එන්.එම්., කුමාර, ඩබ්.ජී.සී.ඩබ්., (2021). A Transfer Learning Classification Prototype Model for Sri Lankan Trees, *Journal of Information Systems & Information Technology (JISIT). 84-95.*

දෙවිමිණි, ඒ.ජී.එච්.යූ., හිර්ෂාන්, ආර්., කුමාර, ඩබ්.ජී.සී.ඩබ්., (2021). A Study of Facial Emotion Recognition Techniques to Examine Micro-Expressions. *Sri Lankan Journal of Technology (SLJoT).* (පිටු. 1-10).

දිසානායක, ඩී.එම්.සී., සහ කුමාර, ඩබ්.ජී.සී.ඩබ්., (2021). Plant Leaf Identification based on Machine Learning Algorithms. *Sri Lankan Journal of technology, තාක්ෂණ පීඨය, ශ්‍රී.ල.අ.වි.*

එදිරිසිංහ,ඊ.ඒ.ටී.එම්., සෂිත්, එම්.එම්., හිර්ෂාන්, ආර්., කුමාර, ඩබ්.ජී.සී.ඩබ්., සහ ක්‍රිෂාන්තන්, වයි., (2021). Development of a solar powered fixed wireless network extender. *Sri Lankan Journal of technology, තාක්ෂණ පීඨය, ශ්‍රී.ල.අ.වි.*.

විදුෂරාජ්, සී., ආශික්, එම්.එන්.එම්., කුමාර, ඩබ්.ජී.සී.ඩබ්., (2021). Sri Lankan Trees Classification Using Deep Learning. *Journal of information system& information Technology.*

උතුමන්ස, ඒ., සහ ශාන්ත, එෆ්., (2021). Simulation of network layer-based security attacks in a mobile ad-hoc network. J*ournal of Information Systems & Information Technology (JISIT).*

සම්මන්ත්‍රණ වාර්තා වල පල කරන ලද පූර්ණ පත්‍රිකා

මහින්ද, එම්.සී.පී., උදාෂානි, එච්.පී.ඒ.ජේ., අලහකෝන්, පී.එම්.කේ., කුමාර, ඩබ්.ජී.සී.ඩබ්., හිනාස්, එම්.එන්.ඒ., සහ තාම්බෝ, ජේ.ඒ., (2021, September). Development of an Effective 3D Mapping Technique for Heritage Structures. *3rd International Conference on Electrical Engineering (eecon)* (pp. 92-99). IEEE.

ආසාද්, එම්., සහරා, ටී., සහ තාම්බෝ, ජේ., (2021). Numerical modelling of bonded brickwork under cyclic compression loading. *8th International Conference on computational Methods in Structural Dynamics & Earthquake Engineering.*

තාම්බෝ, ජේ.ඒ., සහරා, ටී., සහ ආසාද්, එම්., (2021). Compressive behavior of bonded brickwork wallettes with various thicknesses: Experimental and numerical verification. *12th International Conference on Structural Analysis of Historical Constructions*.

ජයසේන, ඩබ්.එස්., ජයසිංහ, එන්.ඩී., ජයකොඩි, එස්., සහ අබේවර්ධන, ඊ., Manufactured sand blended recycled concrete aggregate as unbound pavement materials. *12th International Conference on Structural Engineering and Construction Management, මහනුවර, ශ්‍රී ලංකාව*

සේනාරත්න, එස්.ඒ.ඩබ්.එල්.වී., පියුමාල්, එස්.පී.වයි.ඒ.ඒ., හිර්ෂාන්, ආර්., සහ කුමාර, ඩබ්.ජී.සී.ඩබ්., (2021, November). Lung cancer detection and prediction of cancer stages using image processing. In *2021 3rd International Conference on Electrical, Control and Instrumentation Engineering (ICECIE)* (pp. 1-9). IEEE.

සහරා, ටී., අසාද්, එම්., සහ තාම්බෝ, ජේ., (2021). Compression behaviour of reinforced masonry walls: An investigation on the effects of lateral restraining methods. *Canadian masonry symposium, මොන්ට්‍රියෙල්, කැනඩාව*

අත්තනායක, ඒ.එම්.එන්.සී., හංසමාලි, ඩබ්.ජී.ආර්.යූ., හිර්ෂාන්, ආර්., හලීම්, එම්.ඒ.එල්.ඒ., හිනාස්, එම්.එන්.ඒ., (2021). Amigo (A Social Robot): Development of a robot hearing system. *IET Sri Lanka Network 28th Annual Technical Conference.*

ජයවර්ධන, එෆ්.එල්.පී.එම්., අනුපමා, එච්.පී.ඩබ්., ලක්මාල්, එම්.ඩබ්.එල්.ඩී., හිර්ෂාන්, ආර්., සහ කුමාර, ඩබ්.ජී.සී.ඩබ්., (2021,

August). Development of an image processing based driver assistance system. *10th International Conference on Information and Automation for Sustainability (iciafs)* (pp. 357-362). IEEE.

රාජකරුණා, ඩබ්.එන්.එස්.එස්., විදුෂ්රාජ්, සී., මදනායක, එන්.එම්., හිර්ෂාන්, ආර්., ගුණවික්‍රම, එස්.එච්.කේ.කේ., (2021). Lot Based Drip Irrigation Method for Tea Plantation, *114th Annual Sessions of the Institution of Engineers, Sri Lanka (IESL)*

මධුමාල්, කේ.ඒ., ජයවීර, ජේ.එම්.ටී.සී., අලහකෝන්, පී.එම්.කේ., කුමාර, ඩබ්.ජී.සී.ඩබ්., සහ හිනාස්, එම්.එන්.ඒ., (2021, November). Design of Voice Synchronized Robotic Lips. In *2021 3rd International Conference on Electrical, Control and Instrumentation Engineering (ICECIE)* (pp. 1-5). IEEE.

සේනාරත්න, එස්.ඒ.ඩී.එල්.වී., පියුමාල්, එස්.පී.වයි.ඒ.ඒ., හිර්ෂාන්, ආර්., කුමාර, ඩබ්.ජී.සී.ඩබ්., (2021, November). Lung Cancer Detection and Prediction of Cancer Stages Using Image Processing. In *2021 3rd International Conference on Electrical, Control and Instrumentation Engineering (ICECIE)* (pp. 1-9). IEEE.

මහින්ද, එම්.සී.පී., උදාෂානි, එච්.පී.ඒ.ජේ., අලහකෝන්, පී.එම්.කේ., කුමාර, ඩබ්.ජී.සී.ඩබ්., හිනාස්, එම්.එන්.ඒ., සහ තාම්බෝ, ජේ.ඒ., (2021, September). Development of an Effective 3D Mapping Technique for Heritage Structures. *2021 3rd International Conference on Electrical Engineering (EECon)* (pp. 92-99). IEEE.

අහමඩ්, යූ., සහ ප්‍රනාන්දු, එස්., (2021, February). Identifying the impacts of node mobility on network layer based active and passive attacks in mobile ad hoc networks: a simulation perspective. In *International Conference on Computing Science, Communication and Security (pp. 262-275). Springer, Cham.*

ගමේද, එම්.ටී., සහ ෆැන්ටෙ, කේ.ඒ., (2020, October). Inset-feed rectangular microstrip patch antenna array performance enhancement for 5g mobile applications. *In International Conference on Advances of Science and Technology (pp. 284-303). Springer, Cham.*

සම්මන්ත්‍රණ වාර්තා වල පළ කරන ලද සාරාංශ පත්‍රිකා

ගාල්ලගේ, ජේ.සී., මධුශංක, කේ.බී.යූ., කරුණාතිලක, කේ.කේ.ටී.එල්., අත්කාර්, එම්.අයි., සහ කුමාර, ඩබ්.ජී.සී.ඩබ්., (2021). Implementation of an Android App for real-time bus tracking and information system. *10th Annual Science Research Session, ව්‍යවහාරික විද්‍යා පීඨය, ශ්‍රී.අ.ව්.ව්.*

හර්ෂණී, එල්.කේ.එම්.ඩී., වීරසූරිය, ඩබ්.එම්.ඒ.එස්.බී., හේරත්, එච්.එම්.සී.එස්., අලහකෝන්, පී.එම්.කේ., කුමාර, ඩබ්.ජී.සී.ඩබ්., සහ හිනාස්, එම්.එන්.ඒ., (2021). Development of a humanoid robot mouth with text-to-speech ability. *10th Annual Science Research Session, FAS, SEUSL.*

ප්‍රකාශිත පොත් පරිච්ඡේද

සාජා, ඒ.එම්., සානිද්, එස්.එම්., සහ සුදර්ශනන්, එම්., (2021). Capacity-Building Strategy for Creating Disaster-and Climate-Risk-Sensitive Development Plans—A Case Study of Multi-Stakeholder Engagement in Sri Lanka. In *Integrated Research on Disaster* Risks (pp. 231-249). Springer, Cham.

සාජා, ඒ.එම්., ලාෆිර් සාහිද්, එස්.එම්., Lafir Sahid, S. M., සුදර්ශනන්, එම්., සහ සුදකරන්, එස්., (2021). Public Addressing System in Religious Places as Early Warning Dissemination Nodes—A Case Study in Sri Lanka. In *Multi-Hazard Early Warning and Disaster Risks (pp. 751-763). Springer, Cham.*

සරුක්, කේ., මල්ලවතන්ත්‍රි, ඒ., සාජා, ඒ.එම්., අත්තනායක, කේ., සහ පියදාස, ආර්.යූ., (2021). A conceptual model for community-driven ecosystem-based disaster risk reduction. In *Multi-Hazard Early Warning and Disaster Risks* (pp. 247-262). *Springer, Cham.*

තාක්ෂණ පීඨය

දර්ශකගත සඟරා වල පල කරන ලද පත්‍රිකා

ෆියාස් බුකාරි, එස්.එම්., අලි, ජී., අබ්බාස්, එස්.ආර්., අන්ජුම්, සෙඩ්., අහමඩ්, එන්., මුනීර්, ඒ., ... සහ මුස්තාෆා, එම්.එම්., (2021). Ethnobotanical and Biochemical Study of Berberis lycium Royle Collected from Different Areas of Azad Jammu and Kashmir. *Evidence-Based Complementary and Alternative Medicine, 2021.*

හුසේන්, ටී., හුසේන්, එෆ්., වජීඩ්, ඒ., එල්ලාහි බාබර්, එම්., මුස්තාෆා, එම්.එම්., සහ මරිකාර්, එෆ්.එම්., (2021). Microsatellite markerbased genetic diversity in Mareecha and Barela breeds of dromedary camel from Pakistan. *Veterinarska stanica*, *52*(3), 307-314.

නුස්රාත් අලි, එන්., මුෆීත්, එම්., ශර්ෆාන් අහමඩ්, ඒ., අබ්දුල් මජීඩ්, යූ., සහ මොහමඩ් මුස්තාෆා, එම්., (2021). Comparison of chemical composition and quality of maize, sorghum and hybrid napier grass CO-3 silages using bag or bucket silos, *Bangladesh Agricultural University.*

වජීඩ්, ඒ., වජීඩ්, ඒ., සෝයිල්, එම්., අලි, ඒ., අබ්බාස්, කේ., මරික්කාර්, එෆ්.එම්., මුනීබ්, එම්.එම්., සහ බාබර්, ඊ., (2021). Molecular Phylogeny and Genetic Diversity of Domestic Yaks (Bos grunniens) in Pakistan based on Mitochondrial and Microsatellite Markers. *Veterinarska stanica*, *52*(6), 671-684.

වජීඩ්, ඒ., වජීඩ්, ඒ., මරික්කාර්, එෆ්.එම්., මුස්තාෆා, එම්.එම්., අබ්බාස්, කේ., අලි, ඒ., සහ බාබර්, එම්.ඊ., (2021). Molecular investigations on the Rajanpuri strain of Beetal goat breed of Pakistan by complete mtDNA displacement region and microsatellite markers. *Veterinarska stanica, 52(5), 511-523.*

ගොවුඩා, ජී.බී., භානු, කේ.ආර්.එම්., චක්‍රවර්ති, ඒ.කේ., සහ කුමාර, ඒ.ඩී.එන්.ටී., (2021). Temporal and age-related variations in calling and mating patterns of the Indian population of spotted pod borer, Maruca vitrata Fabricius (Lepidoptera: Crambidae). *International Journal of Tropical Insect Science, 41(4), 2331-2339.*

පමුදි, ආර්.ජී., ජෙමිසියා, බී.එෆ්., අහමඩ්, රිෆාත්, එම්.ආර්., (2021). Production and nutritional evaluation of protein enriched cookies incorporated with winged beans

(Psophocarpus tetragonolobus).(2021). *Journal of the Bangladesh Agricultural University*. (pp 542–547).

ශානා, ඒ.ආර්.එෆ්., උවන්තිකා, ජී.ඒ.අයි., සහ කර්තීස්වරන්, ටී., (2021). Exploring the molecular subclasses and stage-specific genes of oral cancer: A bioinformatics analysis. *Cancer Treatment and Research Communications*, *27*, 100320.

මෙරාජ්, එච්., ජයදේවප්පා, ඩී., හලීම්, එස්.එල්.ඒ., පර්වීන්, ආර්., මදුරි, ඒ., අයියාගරි, එම්.ආර්., සහ ඩබ්ලියා, ඩී., (2021). Protection motivation theory using multi-factor authentication for providing security over social networking sites. *Pattern Recognition Letters*, *152*, 218224.

ෆජිලා, එෆ්., සහ යූසුෆ්, වයි., (2021). Incremental Search for Informative Gene Selection in Cancer Classification. *Annals of Emerging Technologies in Computing (AETiC), 5(2), 15-21.*

ශයික් කමුරුදීන්., ජයත්‍රා, එස්., ප්‍රසාන්ත්, ඒ., හලීම්., එස්.එල්.ඒ., අමින් සාලියා මොහමඩ්., (2021), An efficient clinical support system for heart disease prediction using TANFIS classifier, *Computational Intelligence.*

ශප්රාන් අහමඩ්, ඒ., නුස්රාත් අලි., එන්., මුෆීත්, එම්., රණවීර, කේ., සහ අබ්දුල් මජීඩ්., යූ., (2021). Breeds distribution and management practices of pigeon farming in Sri Lanka. *Bangladesh Agricultural University (BAU).*

නර්මිලන්, ඒ., පුවනිතා, එන්., නිරෝෂ්, ජී., සුගිර්තරන්, එම්., Narmilan, A., Puvanitha, N., Niroash, G., Sugirtharan, M., & Vassanthini, R. (2021). Domestic water consumption pattern and awareness of urban households. *International Journal of Human Capital in Urban Management*, *6*(3), 225-236.

දර්ශකගත නොවූ සහරා වල ප්‍රකාශිත පත්‍රිකා

සෝනමුකී, එන්., අකුම්, ඒ.ටී.ඒ., අහමඩ්, ඒ.එස්., සහ මුස්තාෆා, එම්.එම්., (2021). Phenotypic Characterization of Village Chicken Populations in Ampara District, Sri Lanka. *Sri Lankan Journal of technology, තාක්ෂණ පීඨය, ශ්‍රී.ල.අ.වි.*

සරත්චන්ද්‍ර, එස්.ආර්., ජයනන්ද, එස්.ඩබ්.ආර්., ජයවීර, එම්.පී.එච්.කේ., හෙන්නායක, කේ.පී.එස්.ඩී., රාජපක්ෂ, ආර්.එම්.සී.ඩබ්., දිසානායක, ඩී.එම්.ඕ.කේ.බී., කුමාර, ඒ.ඩී.එන්.ටී., (2021). Sustainable Management of Nematodes Infestation of Paddy Cultivation in Sri Lanka. *Sri Lanka Journal of Technology, 73-79, FT, SEUSL.*

මුෆීත්, එම්.එම්., තාරික්, එම්.එම්., සහ නුෆයිල්, ඒ.ඒ.එම්., Estimation of Demand for Coconut in Sri Lanka: An Application of Almost Ideal Demand System (AIDS), *Journal of business Economics.*

ජෙම්සියා, එෆ්., සහ සිවරාජා, පී., (2021). The public awareness on the facts of cancer in Eastern Province, Sri Lanka. *COVID-19 Pandemic And Socio Economic Issues: An Experience of Sri Lanka.*

විදානාරච්චි, වී.ඒ.ඩී.එස්., ජෙස්මියා, එම්.බී.එෆ්., විජේවර්ධන., ආර්.එම්.එන්.ඒ., සහ රිෆාත්, එම්.ආර්.ඒ., (2021). Development and quality evaluation of instant pudding mixture fortified with powder of custard apple (Annona muricata L.), *Journal of Science, ව්‍යවහාරික විද්‍යා පීඨය, ශ්‍රී.ල.අ.වි.*

රාජිනී, අයි.එල්., මහේන්ද්‍රන්, ටී., සහ රොෂානා, එම්.ආර්., (2021). Evaluation of Storage Stability of Cookies made from Breadfruit Flour. *Sri Lankan Journal of Technology, තාක්ෂණ පීඨය, ශ්‍රී.ල.අ.වි.*

නිෂාන්තන්, ජී., වික්‍රමසිංහ, අයි., නවරත්න, එස්.බී., සහ දිසානායක, ඩී.සී.ටී., (2021). Ready-to-prepare soup mix enriched with sea cucumbers: production, sensory attributes and nutritional composition, *Journal of Food Science and Technology*, *58*(6), 2078-2088.

නෆ්‍රීස්, ඒ.සී.එම්., මජීඩ්, යූ.ඒ., කාරියප්පර්, ආර්., රාසිත්, එස්., සහ පිරපුරාජ්, පී., (2021). Internet of Things (IoT) enabled Food Technologies: A systematic review approach, *Sri Lankan Journal of Technology, තාක්ෂණ පීඨය, ශ්‍රී.ල.අ.වි.*

තාරක, ඩබ්.එල්.ආර්., නර්මිලන්, ඒ., අජ්මාල්, ෆිනාස්, එම්.එන්., සහ අබ්දුල් හමීඩ්, එම්.අයි.එම්., (2021). The Smart Hybrid Chamber for Cinnamon Drying and Storing Operations. *Sri Lankan Journal of Technology, තාක්ෂණ පීඨය, ශ්‍රී.ල.අ.වි..*

අහමඩ් සබානි, එම්.ජේ., ශානා, එම්.එස්., සහ සිසාත් ශාමා, එල්.එෆ්., (2021). Security breaches on individual's privacy via internet of things, KALAM- International Journal, *කලා හා සංස්කෘතික පීඨය, ශ්‍රී.ල.අ.වි..*

ෆයාසා, එම්.එෆ්., රහීම්, එෆ්., සහ ඉක්බාල්, එන්., (2021). Prediction of Forex Rate Using Deep Learning: US Dollar to Sri Lankan Rupees, *Sri Lankan Journal of Technology, තාක්ෂණ පීඨය, ශ්‍රී.ල.අ.වි.*

රාජිනී, අයි.එල්., මහේන්ද්‍රන්, ටී., සහ රොෂානා, එම්.ආර්., (2021). Evaluation of Storage Stability of Cookies made from Breadfruit Flour. *Sri Lankan Journal of Technology, තාක්ෂණ පීඨය, ශ්‍රී.ල.අ.වි.*

ඉෂේරා, එල්.ආර්., මහේන්ද්‍රන්, ටී., සහ රොෂානා, එම්.ආර්., (2021). Incorporating Breadfruit Flour to Prepare High-Quality Cookies with Health Benefits. *Tropical Agricultural Research*, *32*(1), 114-123.

රොෂානා, එම්.ආර්., මුෆීත්, එම්., සහ අබ්දුල් මජීඩ්, යූ.එල්., (2021). Formulation and quality assessment of tomato (Lycopersicon esculentum) cordial with xanthan stabilize, *Ruhuna Journal of Science, Faculty of Science University of Ruhuna.*

සන්තිරකුමාර්, එස්., නර්මිලන්, ඒ, පුවනිතා, එන්., (2021). The economic impact of Covid-19 on the micro, small and medium enterprise (MSME) sector in Batticaloa district, Sri Lanka. *Covid-19 : Labour Issues And Responses.*

නර්මිලන්, ඒ., නිරෝෂ්, ජී., මවුසූඩ්, එම්.අයි.එම්., සහ අකුම්, ඒ.ටී.ඒ., (2021). Effect of Pads and Thickness of Paddy on Moisture Removal under Sun Drying. *Agricultural Science Digest-A Research Journal*, *41*(4), 572-577.

නර්මිලන්, ඒ., සහ සුපිර්තරන්, එම්., (2021). Application of FAO-CROPWAT Modelling on Estimation of Irrigation Scheduling for Paddy Cultivation in Batticaloa District, Sri Lanka. *Agricultural Reviews*, *42*(1).

නර්මිලන්, ඒ., පුවනිතා, එන්., අහමඩ්, ඒ.එස්., සහ සන්තිරකුමාර්, එස්., (2021). Relationship between temperature-humidity index and milk production of dairy cows in tropical

climate. *Asian Journal of Dairy and Food Research*, *40*(3), 246-252.

මුනසිංහ, ඩී.එස්., නාජීම්, එම්.එම්., කොඩ්‍රෝනි, එස්., සහ මුස්තාෆා, එම්.එම්., (2021). Impacts of streamflow alteration on benthic macroinvertebrates by mini-hydro diversion in Sri Lanka. *Scientific Reports, 11(1), 1-12.*

මුස්තාෆා, එම්.එම්., අබ්දුල්ලා, එෆ්., මාර්ටිනස් -ෆැල්කෝන්, ඒ.පී., සහ ඩී බෘයන්, එම් (2021). How mountains and elevations shape the spatial distribution of beetles in Peninsular Malaysia. *Scientific Reports*, *11*(1), 1-12.

කාරියප්පර්, ආර්.කේ.ඒ.ආර්., (2021). Attendance system using RFID IoT and Machine learning: A two factor verification approach. *Systematic Reviews in Pharmacy*, *12*(3), 314-321.

වීජී, එන්., ක්වයියම්, එස්., හලීම්, එස්.එල්.ඒ., (2021). Protection from Distributed Denial of Service Attack Using Fuzzy Logic. *https://doi.org/10.21203/rs.3.rs-349667/v1.*

කුමාර, එන්.පී.ඒ.එස්.එන්., මජීඩ්, යූ.එල්.ඒ., සිල්වා, ඒ.පී., අස්මත්, ඒ.එම්.එම්., සහ කණුගල, කේ.ඒ.එන්.පී., (2021). Effectivesness of Thermal Treatment on the Bacterial Spore Counts in Mil, *Sri Lankan Journal of Technology, තාක්ෂණ පීඨය, ශ්‍රී.ල.අ.වි.*

රොෂානා, එම්.ආර්., මුෆීක්, එම්., සහ අබ්දුල් මජීඩ්, යූ.එල්., (2021). Formulation and quality assessment of tomato (Lycopersicon esculentum) cordial with xanthan stabilize, *Ruhuna Journal of Science, Vol 12 (2): 84-96.*

සම්මන්ත්‍රණ වාර්තා වල ප්‍රකාශිත පූර්ණ පත්‍රිකා

ජයවර්ධන, එන්.එල්.පී.එම්., අනුපමා, එච්.පී.ඩබ්., ලක්මාල්, එම්.ඩබ්.එල්.ඩී., හිර්ෂාන්, ආර්., සහ කුමාර, ඩබ්.ජී.සී.ඩබ්., (2021, August). Development of An Image Processing Based Driver Assistance System. *10th International Conference on Information and Automation for Sustainability (ICIAfS) (pp. 357-362). IEEE.*

බොරලැස්ස, ජී.ඩබ්.වයි.එස්., සමරසිංහ, කේ.ඩබ්.ඒ.එච්., සහ අහමඩ්, ටී.එන්., (2021). Towards robust ubicomp: a comprehensive review on the grand challenges of ubiquitous computing. *1st International Conference- 2021 on Science and Technology, තාක්ෂණ පීඨය, ශ්‍රී.ල.අ.වි, pp.239-247.*

රොෂානා, එම්.ආර්., මුෆීක්, එම්., රිෆ්නා, භානු, එම්.ආර්.එෆ්., නුස්රාත් අලි, එන්., රණවීර, ජී.කේ.එම්.එම්.කේ., (2021). Challenges and constraints for seed paddy farmers: a case study of the Ampara district, Sri Lanka, *1st International Conference- 2021 on Science and Technology, තාක්ෂණ පීඨය, ශ්‍රී.ල.අ.වි.*

මාලික්, යූ., සහ පිරපුරාජ්, පී., (2021). Intelligent Vehicle diagnostic system for service center using OBD-II and Iot, *1st International Conference- 2021 on Science and Technology, තාක්ෂණ පීඨය, ශ්‍රී.ල.අ.වි.*

කෞශල්‍යා, කේ.ඩී.එස්., කුමාර, ඒ.ඩී.එන්.ටී., රණවීර, ජී.කේ.එම්.එම්.කේ., රත්නායක, ආර්.එම්.පී.පී., සිල්වා, එම්.ජී.සී.ඩී., සහ මුබාරක්, ඒ.එන්.එම්., (2021). Host plant volatiles released by Bracharaira brizantha and Desmodium spp. and their effects on the behaviour of fall armyworm. *1st International Conference- 2021 on Science and Technology, තාක්ෂණ පීඨය, ශ්‍රී.ල.අ.වි.*

දර්ශනී, ඩබ්.එම්.ආර්., නෂාත්, එම්.එන්.එෆ්., නිරාන්, එච්.එම්.එල්., සහ මුබාරක්, ඒ.එන්.එම්., (2021). Evaluation of morphological and yield characteristics of selected local pumpkin accessions in Sri Lanka. *1st International Conference- 2021 on Science and Technology, තාක්ෂණ පීඨය, ශ්‍රී.ල.අ.වි.*

රුක්ෂානා, එම්.ආර්.එෆ්., අබ්දුල් මජීඩ්, යූ.එල්.,සහ මොහමඩ් අස්මාත්, ඒ.එම්., (2021). Impact of different processing methods on proximate chemical compositions and nutritional contents of skipjack tuna (katsuwonus pelamis linnaeus, 1758)-Balaya fish, *1st International Conference- 2021 on Science and Technology, තාක්ෂණ පීඨය, ශ්‍රී.ල.අ.වි.*

සජීතා, එෆ්., අබ්දුල් මජීඩ්, යූ.එල්., සහ මොහමඩ් අස්මාත්, ඒ.එම්., (2021). Determination of quality of coconut oil manufactured in Ampara district with selected quality parameters. *1st International Conference- 2021 on Science and Technology, තාක්ෂණ පීඨය, ශ්‍රී.ල.අ.වි.*

ෆාතිමා ජහාන්, ඒ.එම්., අබ්දුල් මජීඩ්., යූ.එල්., සහ මොහමඩ් අස්මාත්, ඒ.එම්., (2021). Assessment of quality parameters of locally manufactured Yogurts in the Coastal Area of Ampara District. *1st International Conference- 2021 on Science and Technology, තාක්ෂණ පීඨය, ශ්‍රී.ල.අ.වි.*

දිල්රුක්ෂි, ජේ.පී.එම්.එන්., නර්මිලන්, ඒ., සහ මවුජුඩ්, එම්.අයි.එම්., (2021). Experimental performance of a passive greenhouse solar dryer for paddy, *1st International Conference- 2021 on Science and Technology, තාක්ෂණ පීඨය, ශ්‍රී.ල.අ.වි.*

කෞශල්‍යා, කේ.ඩී.එස්., කුමාර, ඒ.ඩී.එන්.ටී., රණවීර, ජී.කේ.එම්.එම්.කේ., රත්නායක, ආර්.එම්.පී.පී., සිල්වා, එම්.ජී.සී.ඩී., මුබාරක්, ඒ.එන්.එම්., (2021). Host plant volatiles released by Bracharaira brizantha and Desmodium spp. and their effects on the behaviour of fall armyworm, *1st International Conference- 2021 on Science and Technology, තාක්ෂණ පීඨය, ශ්‍රී.ල.අ.වි.*

සිල්වා, එම්.ජී.සී.ඩී., කුමාර, ඒ.ඩී.එන්.ටී., රණවීර, ජී.කේ.එම්.එම්.කේ., කෞශල්‍යා, කේ.ඩී.එස්., සහ මුබාරක්, ඒ.එන්.එම්., (2021). Laboratory Evaluation of Host Plant Resistance on Sri Lankan Maize Landraces to Fall Armyworm (Spodoptera frugiperda Smith) (Lepidoptera: Noctuidae), *1st International Conference- 2021 on Science and Technology, තාක්ෂණ පීඨය, ශ්‍රී.ල.අ.වි.*

මුස්ෆිරා, ඒ.එෆ්., නාජා, එම්.එම්.එෆ්., සහ ශෆානා, ඒ.ආර්.එෆ්., (2021). Users' perception towards the usage of 'athan'app in Sri Lanka through the lens of the Technology acceptance model (TAM). *1st International Conference-2021 on Science and Technology, 1st International Conference-2021 on Science and Technology, තාක්ෂණ පීඨය, ශ්‍රී.ල.අ.වි., pp.224-230.*

නාජා, එම්.එම්.එෆ්., සහ ශෆානා, ඒ.ආර්.එෆ්., සහ මුස්ෆිරා, ඒ.එෆ්., (2021). Automated software testing and tool selection: case study based on security testing of Popular E-commerce applications in Malaysia. *1st International*

Conference- 2021 on Science and Technology, තාක්ෂණ පීඨය, ශ්‍රී.ල.අ.වි., pp.231-237.

ශෆානා, ඒ.ආර්.එෆ්., මුස්ෆිරා, ඒ.එෆ්., සහ නාජා, එම්.එම්.එෆ්., (2021). Assessing the E-commerce websites for performance using automated testing tools. *1st International Conference- 2021 on Science and Technology, තාක්ෂණ පීඨය, ශ්‍රී.ල.අ.වි., pp.231-237.*

නාජා, එම්.එම්.එෆ්., සහ ශෆානා, ඒ.ආර්.එෆ්., සහ මුස්ෆිරා, ඒ.එෆ්., (2021). Automated software testing and tool selection: case study based on security testing of Popular E-commerce applications in Malaysia. *1st International Conference- 2021 on Science and Technology, තාක්ෂණ පීඨය, ශ්‍රී.ල.අ.වි.*

ශෆානා, ඒ.ආර්.එෆ්., සහ මුස්ෆිරා, ඒ.එෆ්., සහ නාජා, එම්.එම්.එෆ්., (2021). Assessing the E-commerce websites for performance using automated testing tools. *1st International Conference- 2021 on Science and Technology, තාක්ෂණ පීඨය, ශ්‍රී.ල.අ.වි.*

ජනනි, එම්., නර්මිලන්, ඒ., සහ සුගිර්තරන්, එම්., (2002). Problems and factors influencing the adoption of micro irrigation system in crop cultivation in Manmunai south Eruvil Pattu Ds division, Batticaloa. *1st International Conference- 2021 on Science and Technology, තාක්ෂණ පීඨය, ශ්‍රී.ල.අ.වි.*.

හේරත්, එච්.එම්.ඒ.ඩී., අහමඩ් සහානි, එම්.ජේ., සහ ශෆානා, එම්.එස්., (2021). Identifying suite type of blockchain for application: public and private. *1st International Conference- 2021 on Science and Technology, තාක්ෂණ පීඨය, ශ්‍රී.ල.අ.වි.*

කුමාරසිංහ, එස්.ජී.එම්.යූ., ශෆානා, එම්.එස්., සහ අහමඩ් සහානි, එම්.ජේ., (2021). A prototypical adoption security model for major vulnerabilities in cloud computing. *1st International Conference- 2021 on Science and Technology, තාක්ෂණ පීඨය, ශ්‍රී.ල.අ.වි.*

රොෂානා, එම්.ආර්., මුෆිත්, එම්., රිෆ්නා භානු, එම්.ආර්.එෆ්., නුස්රාත් අලි, එන්., සහ රණවීර, ජී.කේ.එම්.එම්.කේ., (2021). Challenges and constraints for seed paddy farmers: a case study of the Ampara district, Sri Lanka. *1st International Conference- 2021 on Science and Technology, තාක්ෂණ පීඨය, ශ්‍රී.ල.අ.වි.*

රහීම්, එෆ්., සහ ඉක්බාල්, එන් (2021). Forecasting foreign exchange rate: Use of FbProphet. *International Research Conference on Smart Computing and Systems Engineering (SCSE) (Vol. 4, pp. 44-48). IEEE.*

රසීත්, එම්.එස්., කාරියප්පර්, ආර්., සහ නවාස්, එස්.එස්., (2021). Accident Mitigation System with Drowsiness Detection: A Machine Learning and Iot with Hybrid Approach. *International Conference on Information Technology (ICIT) (pp. 462-465). IEEE.*

ෆාතිමා සංජීතා, එම්.බී., (2021). The Influence of Social Networking Sites on Students Purchasing Behavior; Perspectives from South Eastern University of Sri Lanka. *CUKUROVA International Scientific Research Congress.*

පිරපුරාජ්, පී., මින්නෝලි, එන්.පී., සරන්රාසි, එම්., සහ තෙවරුබාන්, කේ., (2021, August). Automated Ventilation System for Maintaining indoor CO2 Concentration to Reduce Allergic and Respiratory Diseases: for Rural Area in Batticaloa, Sri Lanka. *Asian Conference on Innovation in Technology (ASIANCON)* (pp. 1-8). *IEEE.*

පිරපුරාජ්, පී., සහ පෙරේරා, අයි., (2021). JarBot: Automated Java Libraries Suggestion in JAR Archives Format for a given Software Architecture. *2nd Global Conference for Advancement in Technology (GCAT) (pp. 1-6). IEEE.*

මුෆිත්, එම්., සහ මුබාරක්, ඒ.එන්.එම්., (2021). Field assessments of bell pepper varieties produced in the dry zone of Sri Lanka. *1st International Conference on Science and Technology, තාක්ෂණ පීඨය, ශ්‍රී.ල.අ.වි.*

මුලතාගෙදර, එම්.ජී.එස්.එස්., නශාත්, එම්.එන්.එෆ්., කැකුළන්දර, ඩී.එස්., සහ මුබාරක්, ඒ.එන්.එම්., (2021). Morphological characterization of selected Capsicum accessions and development of species identification key for Chili. *1st International Conference on Science and Technology, තාක්ෂණ පීඨය, ශ්‍රී.ල.අ.වි.*

රොෂානා, එම්.ආර්., මුෆිත්, එම්., රිෆ්නා, භානු, එම්.ආර්.එෆ්., නුස්රාත් අලි, එන්., සහ රණවීර, ජී.කේ.එම්.එම්.කේ., (2021). Challenges and constraints for seed paddy farmers: a case study of the Ampara district, Sri Lanka. *1st International Conference on Science and Technology, තාක්ෂණ පීඨය, ශ්‍රී.ල.අ.වි.*

බටෙපොළ, බී.ජී.එම්., ජෙමිසියා, එම්.බී.එෆ්., රිකාසා, ඒ.එම්., සහ කණුගල, කේ.ඒ.එන්.පී., (2021). Gap analysis in implementation of ISO/IEC 17025: 2017 accreditation Programme in selected microbiological laboratory, *1st International Conference- 2021 on Science and Technology, තාක්ෂණ පීඨය, ශ්‍රී.ල.අ.වි.*

රිෆාත්, ඒ., සහ ජෙමිසියා, එම්.බී.එෆ්., (2021). Consumption pattern of soft drinks and awareness on traffic light labelling system of prepacked soft drinks among young adults in the Ampara District, *1st International Conference- 2021 on Science and Technology, තාක්ෂණ පීඨය, ශ්‍රී.ල.අ.වි.*

මුස්ෆිරා, ඒ.එෆ්., නාජා, එම්.එම්.එෆ්., සහ ශෆානා, ඒ.ආර්.එෆ්., (2021). Users' perception towards the usage of 'athan'app in Sri Lanka through the lens of the Technology acceptance model (TAM), *1st International Conference- 2021 on Science and Technology, තාක්ෂණ පීඨය, ශ්‍රී.ල.අ.වි.*

කෞශල්‍යා, කේ.ඩී.එස්., කුමාර, ඒ.ඩී.එන්.ටී., රණවීර, ජී.කේ.එම්.එම්.කේ., රත්නායක, ආර්.එම්.සී.පී., සිල්වා, එම්.ජී.සී.ඩී., සහ මුබාරක්, ඒ.එන්.එම්., (2021). Host plant volatiles released by Bracharaira brizantha and Desmodium spp. and their effects on the behaviour of fall armyworm, *1st International Conference- 2021 on Science and Technology, තාක්ෂණ පීඨය, ශ්‍රී.ල.අ.වි.*

සිල්වා, එම්.ජී.සී.ඩී., කුමාර, ඒ.ඩී.එන්.ටී., රණවීර, ජී.කේ.එම්.එම්.කේ., කෞශල්‍යා, කේ.ඩී.එස්., සහ මුබාරක්, ඒ.එන්.එම්., (2021). Laboratory Evaluation of Host Plant Resistance on Sri Lankan Maize Landraces to Fall Armyworm (Spodoptera frugiperda Smith) (Lepidoptera: Noctuidae), *1st International Conference- 2021 on Science and Technology, තාක්ෂණ පීඨය, ශ්‍රී.ල.අ.වි.*

නේරන්ජනා, ටී.බී.කේ.එච්., කුමාර, ඒ.ඩී.එන්.ටී., විජේසේකර, එච්.ටී.ආර්., සහ රණවීර, බී., (2021). Electrophysiological and

behavioural responses of coconut black beetle (Oryctes rhinoceros L.)(Coleoptera: Scarabaeidae) to selected plant volatiles, *1st International Conference- 2021 on Science and Technology, තාක්ෂණ පීඨය, ශ්‍රී.ල.අ.වි.*

මොකනප්‍රිය, එස්., අකුම්, ඒ.ටී.ඒ., ශර්ෆාන් අහමඩ්, ඒ., සහ මුනීබ්, එම්.එම්., (2021). Present status of village chicken farming system in coastal belt of Ampara District, *1st International Conference- 2021 on Science and Technology, තාක්ෂණ පීඨය, ශ්‍රී.ල.අ.වි.*.

මොහමඩ් තාරික්, එම්.ජී., සහ රත්නායක, ආර්.එම්.පී.සී., (2021). Evaluation of physico-chemical characteristics of locally available broken rice as feed ingredients for poultry, *1st International Conference- 2021 on Science and Technology, තාක්ෂණ පීඨය, ශ්‍රී.ල.අ.වි.*

මධුකෝකිල, යූ.ඒ.ඒ.ඩී., ජෙමිසියා, එම්.බී.එෆ්., විජේවර්ධන, ආර්.එම්.එන්.ඒ., සහ රිෆාත්, එම්.ආර්.ඒ., (2021). Development and quality evaluation of blue butterfly pea flower (clitoria tternatea L.) extract incorporated jelly, *1st International Conference- 2021 on Science and Technology, තාක්ෂණ පීඨය, ශ්‍රී.ල.අ.වි.*

සම්මන්ත්‍රණ වාර්තා වල ප්‍රකාශිත සාරාංශ

ෆහාසා, එම්.එච්.එච්., මජීඩ්, යූ.එල්.ඒ., අස්මාත්, ඒ.එම්.එම්., සහ නිල්ලා, එම්.ආර්.එෆ්., (2021). Determination of proximate chemical composition and cadmium content in commonly consumed freshwater fish in Ampara District. *Young Scientists' Conference on Multidisciplinary Research-2021.*

හිමාෂා, පී.එස්.එස්., මිල්ලවිතානාච්චි, එම්.සී., නශාත්, එම්.එන්.එෆ්., සහ මුබාරක්, ඒ.එන්.එම්., (2021). Evaluation of root morphology of selected rice varieties under anaerobic and aerobic conditions in Sri Lanka. *10th Annual Science Research Session, ව්‍යවහාරික විද්‍යා පීඨය, ශ්‍රී.ල.අ.වි.*

ජයකුංග, ඒ.ඒ.එන්., සේනාරත්න, එම්.එම්.ඩී., නශාත්, එම්.එන්., සහ මුබාරක්, ඒ.එන්., (2021). Influence of propagation media on the growth and development of blue (l.) butterfly pea clitoria terna. *3rd Uva Symposium -2021.*

මධුකෝකිල, යූ.ඩී., විජේකුංග, එච්.එස්., සේනාරත්න, එම්.එම්.ඩී., රිහාන්, එම්.එච්., සහ මුබාරක්, ඒ.එන්., (2021). Effects of different potting media and 6-benzylaminopurine on propogation of heen bovitiya (l.) bap) stem cuttings. *3rd Uva Symposium -2021.*

නිස්මියා, එම්.එන්., සහ මුබාරක්, ඒ.එන්., (2021). Enhancement of hydrogen peroxide through photooxidative stress , *3rd Uva Symposium -2021.*

සිල්වා, ජී.එම්., ජෙමිසියා, එම්.බී,එෆ්., ගුණතිලක, එස්., සහ රිකාසා, ඒ.එම්., (2021). Development of an ice cream composite with canistel fruit (Pouteria campechiana). *10th Annual Science Research Session 2021, ව්‍යවහාරික විද්‍යා පීඨය, ශ්‍රී.ල.අ.වි.*

මුෆීත්, එම්., අස්මියා, ඒ., සහ මුබාරක්, ඒ.එන්.එම්., (2021). Comparative analysis of cost and benefit: bell pepper produced under protected agriculture and open field conditions in Sri Lanka. *10th Annual Science Research Session, ව්‍යවහාරික විද්‍යා පීඨය, ශ්‍රී.ල.අ.වි.*

රොෂානා, එම්.ආර්., සහ මහේන්ද්‍රන්, ටී., Nutritional assessment of pre-school children of aged between 3-5 years in Kattankudy DS division of Batticaloa district. *Thirty-Third Annual Congress of the PGIA-2021.*

ශෆානා, ඒ.ආර්.එෆ්., නාජා, එම්.එම්.එෆ්., A Comprehensive Analysis of Security Flaws in Web Applications: A Case Study on Selected E-commerce Sites in Sri Lanka. *Annual International Research Conference- 2020, කළමනාකරණ හා වාණිජ පීඨය, ශ්‍රී.ල.අ.වි.*

ශෆානා, ඒ.ආර්.එෆ්., සහ මුස්ෆිරා, ඒ.එෆ්., (2021). Students' opinion on the use of virtual learning environment: a case study from south eastern university of Sri Lanka. *9th International Symposium, South Eastern University Arts Research Session, කලා හා සංස්කෘතික පීඨය, ශ්‍රී.ල.අ.වි.*

මධුකෝකිල, යූ.ඒ.ඒ.ඩී., රිහාන්, එම්.එච්., සේනාරත්න, එම්.එම්.ඩී.ජේ., විජේකුංග, එච්.එස්., සහ මුබාරක්, ඒ.එන්., (2021). Effect of different media on seed germination of osbeckia Ocoandra (L.) DC.(heen bovitia), *International Conference on Innovation and Emerging Technologies, තාක්ෂණ පීඨය, ශ්‍රී ජයවර්ධනපුර විශ්වවිද්‍යාලය.*

පුස්තකාලය

දර්ශකගත නොවූ සඟරා වල ප්‍රකාශිත පත්‍රිකා

මශ්රූෆා, එම්.එම්., (2021). Continuing Professional Development of Public Librarians: with special reference to Ampara District of Sri Lanka.*Sri Lanka Library Review, වෙළුම 35; නිකුතුව 1; ජනවාරි 2021*

හලීම්, ඒ., මශ්රූෆා, එම්.එම්., (2021). Financial Impact of COVID – 19 pandamic on small and medium enterprises. *Journal of Business Economics, වෙළුම 2; නිකුතුව 2*

සම්මන්ත්‍රණ වාර්තා වල ප්‍රකාශිත පූර්ණ පත්‍රිකා

සජීර්, එස්.එල්.එම්., නෂීස්, ඒ.එම්., සහ බණ්ඩාර, බී.ඊ.එස්., (2021). Utilization of Open Access Resources among the academic staff at South Eastern University of Sri Lanka. *Proceedings of 11th International Conference of University Librarians Association of Sri Lanka – 2021*

බණ්ඩාර, බී.ඊ.එස්., මශ්රූෆා, එම්.එම්., රිෆවුදීන්, එම්.එම්., අස්වර්, එම්.සී.එම්., නෂීස්, ඒ.එම්., සහ සජීර්, එස්.එල්.එම්., (2021). Undergraduates' Satisfaction on Service Quality of Library Services of South Eastern University of Sri Lanka. *Proceedings of 11th International Conference of University Librarians Association of Sri Lanka – 2021*

සම්මන්ත්‍රණ වාර්තා වල ප්‍රකාශිත සාරාංශ

මශ්රූෆා, එම්.එම්., (2021). Sustainability of Library and Information Services During COVID – 19 Pandemic: A Case of South Eastern University of Sri Lanka (SEUSL) Libraries. *Proceedings of the National Institute of Library and Information Sciences, University or Colombo. NILISResearchSymposium 2020,(**2021 ජනවාරි 23** වන දින පැවැත්විණි)*

විශේෂාංග ලිපිය

මෂ්රූෆා, එම්.එම්., (2021). நிலைபேறான அபிவிருத்தி இலக்குகளும் பொது நூலகங்களும். SLLA *Newsletter – Vol. 38 No. 01 - 2021 Published in all three languages.*

වෙනත් දෙපාර්තමේන්තු/ඒකක

දර්ශකගත නොවූ සඟරා

ශාජිතා, එස්.එච්., සහ රම්සි, ඒ., (2021). On-line learning during covid-19 pandemic: a study at faculty of arts and culture, *Journal of Kalam, කලා හා සංස්කෘතික පීඨය, ශ්‍රී.ල.අ.වි.*

4.2 2021 වර්ෂය තුලදී ශ්‍රී ලංකා අග්නිදිග විශ්වවිද්‍යාලයට පැමිණෙන ලද ජාත්‍යන්තර කාර්ය මණ්ඩලය

4.2 වගුව: 2021 වසරේ උපාධි අපේක්ෂක ඉගැන්වීම්/පශ්චාද් උපාධි ඉගැන්වීම්/ පර්යේෂණ/ සම්මන්ත්‍රණය/වැඩමුළුව සඳහා පැමිණි (හෝ අතථ්‍ය ලෙස සහභාගී වූ) ජාත්‍යන්තර කාර්ය මණ්ඩලයේ විස්තර පහත දැක්වේ.

පීඨය	වැඩසටහනේ නම	රට	සේවක සංඛ්‍යාව
කලා හා සංස්කෘතික පීඨය	"පර්යේෂණ සහ නවෝත්පාදන හරහා සමාජ විද්‍යාවේ සහ මානව ශාස්ත්‍රවල ගෝලීය මානය" යන තේමාව යටතේ කලා හා සංස්කෘතික පීඨයේ (SEUARS 2020) 9 වන ජාත්‍යන්තර සම්මන්ත්‍රණය. ඉන්දියාවේ කේරළ විශ්වවිද්‍යාලයේ සමාජීය විද්‍යා පීඨයේ සමාජ විද්‍යා දෙපාර්තමේන්තුවේ සහාය මහාචාර්ය, මහාචාර්ය ආර්.කේ.බුෂ්රා බීගොම් ප්‍රධාන දේශකයා විය.	ඉන්දියාව	01
	පීඨයේ පශ්චාත් උපාධි සිසුන් සඳහා පර්යේෂණ ක්‍රමවේදය පිළිබඳ ආරාධිත දේශන වැඩසටහන MPhil/PhD පර්යේෂණ වැඩසටහන 2019/2020	ඇ.එ.ජ ඉන්දියාව	01
	TESL අවසන් වසර සිසුන් සඳහා වූ සමන්තා කර්ල් ගේ පුහුණු සැසිය	ලන්ඩන්	01
	ලෝක පරිසර දිනය සැමරීම සඳහා කලා හා සංස්කෘතික පීඨයේ භූගෝල විද්‍යා අධ්‍යයනාංශයේ පැවති වෙබිනාර් වැඩසටහන	ඉන්දියාව	01
ඉස්ලාම් අධ්‍යයන හා ඌරාබි භාෂා පීඨය	අරාබි භාෂාව සඳහා ජාත්‍යන්තර සම්මන්ත්‍රණය, Zoom	ලෙබනන්	01
	ජාත්‍යන්තර ඉස්ලාමීය බුද්ධිමය කතිකාව (IIID)	මැලේසියාව	01
	සමාජ දේශපාලන මුස්ලිම් විද්වතුන් සඳහා වූ ජාත්‍යන්තර සංගමය පිළිබඳ සමුළුව - **2021**	මැලේසියාව	01

4.3 2021 වර්ෂය තුල මහජනතාවට දැනුම බෙදාහැරීම පිළිබඳ විස්තර

4.3 වගුව: මහජනතාවට දැනුම බෙදාහැරීම පිළිබඳ විස්තර - 2021

පීඨය/ අංශය	කාණ්ඩය සහ වැඩසටහනේ මාතෘකාව (වැඩමුළු/ පුහුණු වැඩසටහන්/ක්ෂේත්‍ර නිරූපණ/මාධ්‍ය වැඩසටහන්)	සහභාගී වූ සංඛ්‍යාව	ඉලක්ක ක්ණ්ඩායම
පුහුණු වැඩසටහන්/ක්ෂේත්‍ර නිරූපණ පැවැත්වීම			
කලා හා සංස්කෘතික	සිසුන් සඳහා ප්‍රජා සම්බන්ධක වැඩසටහන - සමාජ සම්බන්ධතාව ස්ථාපිත කිරීම	248	කලා හා සංස්කෘතික පීඨ අභ්‍යන්තර සිසුන් සහ ආදි විද්‍යාර්ථයින්
	කාර්ය මණ්ඩලය සඳහා ප්‍රජා සම්බන්ධතා වැඩසටහන් (අලිගම්බේ, අලයාඩිවෙම්පු සංචාර), සබැඳි වැඩසටහන් ස්ථාපිත කිරීම	89	කලා හා සංස්කෘතික පීඨ සේවක මණ්ඩලය සහ ජීප්සි සමාජය
	"Vaising Water" යන තේමාව යටතේ ලෝක ජල දිනය සැමරීම වෙනුවෙන් ප්‍රජාව දැනුවත් කිරීමේ වැඩසටහන	158	මහජනතාව සහ සිසුන්
තාක්ෂණ පීඨය	පොල් වගා කළමනාකරණය පිළිබඳ 3 වන ජාත්‍යන්තර සහතික පත්‍ර පාඨමාලාව	25	පොල් වගාවට අදාල තාක්ෂණ නිළධාරීන්

පුස්තකාලය	කල්මුණේ කලාප අධ්‍යාපන කාර්යාලය මගින් සංවිධානය කරන ලද පුස්තකාල තොරතුරු සේවයේ පාසල් පුස්තකාලයාධිපතිවරුන් සඳහා වූ පුහුණුව	**45**	කල්මුණේ කලාප අධ්‍යාපන කාර්යාලය යටතේ පවතින ගුරු පුස්තකාලයාධිපතිවරුන්
ප්‍රදර්ශන සංවිධානය /මහජන ප්‍රසංග			
කලා හා සංස්කෘතික පීඨය	'සංවර්ධනයේ කාන්තාවන්: ගෝලීය ඉදිරිදර්ශනය සහ ජාතික දියුණුව' යන තේමාව යටතේ ජාත්‍යන්තර කාන්තා දිනය සැමරීම	350	මහජනතාව, කාර්ය මණ්ඩලය සහ සිසුන්
ව්‍යවහාරික විද්‍යා පීඨය	සංවිධායක කමිටු සාමාජික විශේෂ සැසිය -*ජීව විද්‍යාව සහ වෛද්‍ය විද්‍යාව සඳහා දත්ත ඉංජිනේරුකරණය (IEEE ICIAFS සම්මන්ත්‍රණය 2021)*	50	උපාධි අපේක්ෂකයින් සහ පශ්චාත් උපාධි පර්යේෂකයන්
පුස්තකාලය	එක ජනතාවක්, එකම ජාතියක් සහ එකම ශ්‍රී ලංකාවක් (23/10/2021)	800	විශ්වවිද්‍යාල කාර්ය මණ්ඩලය සහ මහජනතාව
	පුස්තකාල සහ තොරතුරු විද්‍යාව පිළිබඳ ජාතික සමුළුව (ආචාර්ය එම්.එම්.මෂ්රූෆා, ලේකම්, NACLIS)	190	ශ්‍රී ලංකාවේ පුස්තකාලයාධිපතිවරුන්ගේ සියලුම කාණ්ඩ
	ශ්‍රී ලංකා විශ්වවිද්‍යාල පුස්තකාලයාධිපතිවරුන්ගේ සංගමයේ ජාත්‍යන්තර සමුළුව.(ආචාර්ය එම්.එම්.මෂ්රූෆා, ලේකම් - ICULA 2021)	135	ගෝලීය වශයෙන් සහභාගීවන්නන්/ පුස්තකාලයාධිපතිවරුන් සහ පුස්තකාල විද්‍යා අධ්‍යයන සේවකයින්
වැඩමුළු/වෙබිනාර්			
කලා හා සංස්කෘතික පීඨය	සංචාරක ව්‍යාපාරය පිළිබඳ ජාත්‍යන්තර වෙබිනාර් වැඩමුළුවක දේශකයෙකු ලෙස සහභාගී වීම-අනාගත සංචාරක ව්‍යාපාරයට ආශිර්වාදයක්-අනාගතයට ආශිර්වාදයක්	01	ක්වීන් මේරිස් විද්‍යාලය, භූගෝල විද්‍යා දෙපාර්තමේන්තුව
	AHEAD ව්‍යාපෘතිය යටතේ සිසුන් සඳහා වූ ප්‍රජා සබැඳි වැඩසටහන පිළිබඳ වැඩමුළුව	400	අභ්‍යන්තර ශිෂ්‍යයන් සහ ප්‍රජාව
	කලා හා සංස්කෘතික පීඨයේ භූගෝල විද්‍යා දෙපාර්තමේන්තුවේ පැවති ලෝක පරිසර දින සැමරුම සනිටුහන් කිරීම සඳහා වූ වෙබිනාර් වැඩසටහන	120	භූගෝල විද්‍යා ශිෂ්‍යයන් සහ ප්‍රජාව
ව්‍යවහාරික විද්‍යා	"මුල් වෘත්තීය සමුද්‍ර පර්යේෂකයන් සඳහා දැනුම සම-නිෂ්පාදනයට ඇති බාධක ජය ගැනීම"පිළිබඳ **2021.03.11** දින පැවති ICYMARE සංසදයේ රාමුව .	25	ලොව පුරා සිටින සාගර පර්යේෂකයන් සහ උනන්දුවක් දක්වන පුද්ගලයින්
තාක්ෂණ	ජලජ සංස්කෘතිය	25	ශ්‍රී ලංකා සාගර විශ්වවිද්‍යාලයේ සිසුන්
	මුහුදු ආශ්‍රිත ව්‍යසනය	30	ධීවරයින්
මාධ්‍ය වැඩසටහන්			
පුස්තකාලය	මාධ්‍ය සහ තොරතුරු සාක්ෂරතාවය: මාධ්‍ය තුල කාන්තාව, මාධ්‍ය සහ කාන්තාව (සාකච්ඡා මණ්ඩලය ආචාර්ය එම්.එම්.මෂ්රූෆා) සංවිධානය: ඇමරිකන් කෝනර් යාපනය, හයිද්‍රාබාද් සහ අහමදාබාද්	85	පොදු මහජනතාව
වෙනත්			
කලා හා සංස්කෘතික පීඨය	නේවාසික ක්ෂේත්‍ර වැඩසටහන (පානම, පොතුවිල් සංචාර)	88	කලා හා සංස්කෘතික පීඨ කාර්ය මණ්ඩල සාමාජිකයින් සහ

			ප්‍රජාව
	කණ්ඩායම් සාකච්ඡාව- කාන්තාවන් සවිබල ගැන්වීම- අලංකාර වචන සහ යථාර්ථය අතර පරතරය සැලකිල්ලට ගැනීමග	350	
ව්‍යවහාරික විද්‍යා පීඨය	MEPA විසින් සත් සමුදුර සඟරාව සඳහා ලිපිය		පොදු මහජනතාව
	ළමා කතාන්දර නිර්මාණය ආයතන කිහිපයකට බෙදාහැරීම (e.g IUCN, schools) සහ ඉංග්‍රීසි, සිංහල, දමිළ, ලන්දේසි,ප්‍රංශ, ඉතාලි සහ කිස්වාහිලී භාෂාවලට පරිවර්තනය කිරීම.		වයස 4-8 ළමුන්
පුස්තකාලය	විභිදුම් වැඩසටහන කලාපයේ පුස්තකාල සඳහා පොත් පරිත්‍යාග කිරීමග	පුස්තකාල 10	අග්නිදිග ප්‍රාදේශීය පුස්තකාල

4.4 ලැබූ සම්මාන

4.4 වගුව: 2021 වර්ෂය තුලදී ලැබූ සම්මාන පිළිබඳ විස්තර

සම්මාන කාණ්ඩය	සම්මානයේ නම	ජාතික/ අන්තර්ජාතික	සම්මානය පිළිබඳ විස්තර	ප්‍රදානය කරන්නාගේ නම සහ රට	ලබන්නාගේ නම/නම්
පර්යේෂණ	NRC තුසලතා සම්මාන	ජාතික	-	ජාතික පර්යේෂණ කවුන්සිලය	ටී.ජසීතරන්, ඒ.කේ.එල්.දිසානායක, ජී.කේ.ආර්.සේනාධීර,සී.ඒ.තොටවත්තගේ/ ව්‍යවහාරික විද්‍යා පීඨය
පර්යේෂණ	සනාථන සභා ගෞරව	ජාතික	ඉහළ බලපෑමක් සහිත පර්යේෂණ ප්‍රකාශන සඳහා	ශ්‍රී.ල.අ.වි, ශ්‍රී ලංකාව	ආචාර්ය එම්.අයි.එස්.සඝිනා / ව්‍යවහාරික විද්‍යා පීඨය
පර්යේෂණ	සනාථන	ජාතික	ඉහළ බලපෑමක් සහිත සහරා	ශ්‍රී.ල.අ.වි, ශ්‍රී ලංකාව	ආචාර්ය මුනීබ් ඒ.මුස්තාෆා, එම්.බී.එෆ්.ජමීසියා මිය, එස්.එල්.රස්මියා බේගම් මිය, ආචාර්ය එම්.ජී.එම්.තාරික්, ආචාර්ය ඒ.එන්.එම්.මුබාරක්, ආචාර්ය ඒ.එන්.ඩී.ටී.කුමාර / තාක්ෂණ පීඨය
පර්යේෂණ		ජාතික	ඉහළ විශිෂ්ඨත්වයක් සහිත ව්‍යාපෘති සඳහා		ආචාර්ය මුබීබ් එම්.මුස්තාෆා , ආචාර්ය යූ.එල්.අබ්දුල්, ආචාර්ය එම්.ජී.එම්.තාරික්, ආචාර්ය ඒ.එන්.එම්.මුබාරක්, ආචාර්ය ඒ.එන්.ඩී.ටී.කුමාර / තාක්ෂණ පීඨය
ප්‍රජා ව්‍යාපෘති	මලායා විශ්වවිද්‍යාලය	අන්තර්ජාතික	පොදුරාජ්‍ය මණ්ඩලීය විශ්වවිද්‍යාල සංගමයේ අතථ්‍ය සංචලතා ව්‍යාපෘති ප්‍රදානය	මලායා විශ්වවිද්‍යාලය මැලේසියාව	මහාචාර්ය එම්.එම්.ෆසීල් – ව්‍යාපෘති නායක මහාචාර්ය ඒ.රමීස් - ව්‍යාපෘති අධ්‍යක්ෂක මහාචාර්ය එම්.ඒ.එම්.රමීස් – ව්‍යාපෘති සහායක, එම්.ඒ.එම්.ෆවුසර් මහතා – ව්‍යාපෘති සහායක / කලා හා සංස්කෘතික පීඨය

4.5 වෘත්තීය සංවර්ධනය සඳහා ලැබුණු විදේශ අධි ශිෂ්‍යත්ව, ශිෂ්‍යත්ව / සම්මාන

4.5 වගුව: 2021 වර්ෂයේදී දී අධ්‍යයන සහ පරිපාලන කාර්ය මණ්ඩලයේ වෘත්තීය සංවර්ධනය (සම්මන්ත්‍රණ / වැඩමුළු / කාර්ය මණ්ඩල සංවර්ධන / පුහුණු / කෙටි පාඨමාලා) සඳහා ලැබුණු විදේශීය අධි ශිෂ්‍යත්ව, ශිෂ්‍යත්ව / සම්මාන පිළිබඳ විස්තර

පීඨය	තනතුර	වැඩසටහන් වර්ගය (සම්මන්ත්‍රණ / වැඩමුළු / කාර්ය මණ්ඩල සංවර්ධන / කෙටි පාඨමාලා/ වෙනත්)	ලද සේවක සංඛ්‍යාව
දේශපාලන විද්‍යා අධ්‍යයනාංශය / කලා හා සංස්කෘතික පීඨය	එම්.ඒ.එම්.ෆවුසර් මහතා	ආචාර්ය උපාධියට සූදානම් වීම සඳහා ඉන්දියානු පොදුරාජ්‍ය මණ්ඩලීය පශ්චාත් උපාධි ශිෂ්‍යත්වය	1
භූගෝල විද්‍යා අධ්‍යයනාංශය / කලා හා සංස්කෘතික පීඨය	කථිකාචාර්ය (ආධුනික)	2021.09.25 දින චෙන්නායි හි ක්වීන් මේරීස් විද්‍යාලය විසින් පවත්වන ලද ‘සංචාරක ව්‍යාපාරය- අනාගතය සඳහා ආශීර්වාදයක්’ පිළිබඳ ජාත්‍යන්තර වෙබ් අඩවියකට කථිකයෙකු ලෙස සහභාගී විය.	1

4.6 2021 වසරේ දී විදේශීය උසස් අධ්‍යාපන ආයතන/පර්යේෂණ ආයතන/පරිත්‍යාගශීලී නියෝජිතායතන සමඟ අත්සන් කරන ලද අවබෝධතා ගිවිසුම් පිළිබඳ විස්තර

4.6 වගුව: 2021 වසරේ දී විදේශීය උසස් අධ්‍යාපන ආයතන/පර්යේෂණ ආයතන/පරිත්‍යාගශීලී නියෝජිතායතන සමඟ අත්සන් කරන ලද අවබෝධතා ගිවිසුම් පිළිබඳ විස්තර

විශ්වවිද්‍යාලය/පීඨය	ක්‍රියාකාරකමේ භූමිකාව (ශිෂ්‍ය හුවමාරුව/සේවක හුවමාරුව/ පර්යේෂණ ව්‍යාපෘතිය/පුහුණුව/පහසුකම් .....ආදිය)	ක්‍රියාකාරකමේ නම	රට
කලා හා සංස්කෘතික පීඨය	පර්යේෂණ ව්‍යාපෘතිය	පොදුරාජ්‍ය මණ්ඩලීය විශ්වවිද්‍යාල සංගමයේ අතථ්‍ය සංචලතා ව්‍යාපෘති ප්‍රදානය	මැලේසියාව

4.7 පශ්චාත් උපාධි සඳහා ලියාපදිංචි වූ අධ්‍යයන, අධ්‍යයන සහායක සහ පරිපාලන කාර්ය මණ්ඩලය

4.7 වගුව: පශ්චාත් උපාධි සඳහා ලියාපදිංචි වූ අධ්‍යයන සහ පරිපාලන කාර්ය මණ්ඩලයේ විස්තර (2021 දී දේශීය හා විදේශීය)

පීඨය/අධ්‍යය නාංශය	කාර්ය මණ්ඩලයේ නම සහ තනතුර	පශ්චාත් උපාධි	අරමුදල් මූලාශ්‍රය	රට
ව්‍යවහාරික විද්‍යා පීඨය	එස්.වී.ටී.ඩී.රවීන්ද්‍රසිංහ මහතා කථිකාචාර්ය (ආධුනික) - පෘථිවි විද්‍යාව	ආචාර්ය උපාධිය	ශැන්ඩොං විශ්වවිද්‍යාල ශිෂ්‍යත්ව	චීනය
	අයි.බී.කේ.තෝමස් කථිකාචාර්ය (ආධුනික) - ව්‍යවහාරික විද්‍යාව	ආචාර්ය උපාධිය	AHEAD	ශ්‍රී ලංකාව
	එන්.තෂජිනී කථිකාචාර්ය (ආධුනික) - උද්භිද විද්‍යාව	ආචාර්ය උපාධිය	-	ඉතාලිය
	ටී.ඩබ්.ජී.එෆ්.මඟසියා කථිකාචාර්ය (ආධුනික) - උද්භිද විද්‍යාව	ආචාර්ය උපාධිය	විශ්වවිද්‍යාල ප්‍රතිපාදන කොමිෂන් සභාව	බෙල්ජියම
FAC	එම්.අයි.එෆ්.කරීමා මිය ජ්‍යෙෂ්ඨ කථිකාචාර්ය II ශ්‍රේණිය - DELT	ආචාර්ය උපාධිය	උසස් අධ්‍යාපන අමාත්‍යාංශයේ AHEAD ශිෂ්‍යත්ව	මැලේසියාව
	එම්.රිස්වාන් මහතා ජ්‍යෙෂ්ඨ කථිකාචාර්ය II ශ්‍රේණිය - සමාජ විද්‍යා	ආචාර්ය උපාධිය	ස්වයං මූල්‍ය	ඉන්දියාව
	ඒ.ඩබ්.එන්.නලීෆා මිය ජ්‍යෙෂ්ඨ කථිකාචාර්ය II ශ්‍රේණිය - සමාජ විද්‍යා	ආචාර්ය උපාධිය	ස්වයං මූල්‍ය	මැලේසියාව
	සී.එම්.මන්සූර් මහතා ජ්‍යෙෂ්ඨ කථිකාචාර්ය II ශ්‍රේණිය - DIT	ආචාර්ය උපාධිය	ස්වයං මූල්‍ය	ඉන්දියාව
	එස්.සජීහරන් මහතා උපදේශක CT.I ශ්‍රේණිය- DIT	ආචාර්ය උපාධිය	ස්වයං මූල්‍ය	ඉන්දියාව
	එන්.ලුම්නා මිය කථිකාචාර්ය (ආධුනික) - සමාජ විද්‍යා	දර්ශනපති	ස්වයං මූල්‍ය	ශ්‍රී ලංකාව
	සදීකා ෆර්වින් මිය කථිකාචාර්ය (ආධුනික) - භාෂා	ශාස්ත්‍රපති	විශ්වවිද්‍යාල ප්‍රතිපාදන කොමිෂන් සභාව	ශ්‍රී ලංකාව
	කේ.නජමීර් මහතා කථිකාචාර්ය (ආධුනික) - භූගෝල විද්‍යාව	දර්ශනපති	ස්වයං මූල්‍ය	ශ්‍රී ලංකාව
	අයි.එල්.මොහමඩ් සාහිර් කථිකාචාර්ය (ආධුනික) - භූගෝල විද්‍යාව	ආචාර්ය උපාධිය	ස්වයං මූල්‍ය	ශ්‍රී ලංකාව
	යූ.එල්.මිල්හානා මිය කථිකාචාර්ය (ආධුනික) - ආර්ථික විද්‍යා හා සංඛ්‍යානය	දර්ශනපති	ස්වයං මූල්‍ය	PIHSS,පේරාදෙණිය වි.වි, ශ්‍රී ලංකාව
	ඒ.එෆ්.තහරා මිය කථිකාචාර්ය (ආධුනික) - ආර්ථික විද්‍යා හා සංඛ්‍යානය	දර්ශනපති	ස්වයං මූල්‍ය	PIHSS, පේරාදෙණිය වි.වි, ශ්‍රී ලංකාව
	කේ.එෆ්.රිනෝෂා මිය කථිකාචාර්ය (ආධුනික) - ආර්ථික විද්‍යා හා සංඛ්‍යානය	දර්ශනපති	ස්වයං මූල්‍ය	PIHSS, පේරාදෙණිය වි.වි, ශ්‍රී ලංකාව
	එම්.එන්.එෆ්.වෂීමා මිය කථිකාචාර්ය (ආධුනික) - ආර්ථික විද්‍යා හා සංඛ්‍යානය	ශාස්ත්‍රපති	ස්වයං මූල්‍ය	PIHSS, පේරාදෙණිය වි.වි, ශ්‍රී ලංකාව
	ටී.එෆ්.සජීතා මිය කථිකාචාර්ය (ආධුනික) - දේශපාලන විද්‍යාව	දර්ශනපති	ස්වයං මූල්‍ය	PIHSS, පේරාදෙණිය වි.වි, ශ්‍රී ලංකාව

	එම්.බී.සන්නා සාක්කි මිය කථිකාචාර්ය (ආධුනික) - දේශපාලන විද්‍යාව	ශාස්ත්‍රපති	ස්වයං මූල්‍ය	PIHSS, පේරාදෙණිය වි.වි, ශ්‍රී ලංකාව
	වී.කමලසිරි මයා කථිකාචාර්ය (ආධුනික) - දේශපාලන විද්‍යාව	ශාස්ත්‍රපති	ස්වයං මූල්‍ය	PIHSS, පේරාදෙණිය වි.වි, ශ්‍රී ලංකාව
FE	ටී.ජෙයකරන් මයා කථිකාචාර්ය (ආධුනික) - සිවිල් ඉංජිනේරු	දර්ශනසූරී	තායිලන්තයේ තම්මසාත් වි.වි.විසින් ලබා දුන් ශිෂ්‍යත්වය	තායිලන්තය
FT	ඒ.ආර්.එෆ්.ශෆානා මිය කථිකාචාර්ය (ආධුනික) - තොරතුරු හා සන්නිවේදන තාක්ෂණය	විද්‍යාපති	විශ්වවිද්‍යාලය ඉපයූ අරමුදල්	තායිලන්තය
	ඒ.එෆ්.මුස්රිෆා මිය කථිකාචාර්ය (ආධුනික) - තොරතුරු හා සන්නිවේදන තාක්ෂණය	විද්‍යාපති	විශ්වවිද්‍යාලය ඉපයූ අරමුදල්	මැලේසියාව
	ඒ.නර්මිලන් මයා කථිකාචාර්ය (ආධුනික) - ජෙව පද්ධති තාක්ෂණය	දර්ශනසූරී	ලෝක බැංකුව (AHEAD)	ඕස්ට්‍රේලියාව
	එන්.වී.සුජීර්තා මිය කථිකාචාර්ය (ආධුනික) - ජෙව පද්ධති තාක්ෂණය	දර්ශනසූරී	ලෝක බැංකුව (AHEAD)	නවසීලන්තය

4.8 පශ්චාත් උපාධි සුදුසුකම් සම්පූර්ණ කරන ලද අධ්‍යයන, අධ්‍යයන සහායක සහ පරිපාලන කාර්ය මණ්ඩලය පිළිබඳ විස්තර.

වගුව **4.8: 2021** දී අදාළ පශ්චාත් උපාධි සුදුසුකම් සම්පූර්ණ කළ අධ්‍යයන, අධ්‍යයන සහායක සහ පරිපාලන කාර්ය මණ්ඩලයේ විස්තර

පීඨය/ දෙපාර්තමේන්තුව/ අංශය	නිළධාරියාගේ නම සහ තනතුර	පශ්චාත් උපාධිය	රට
කලා හා සංස්කෘතික පීඨය	කේ.නිජමීර් කථිකාචාර්ය (ආධුනික) - භූගෝල විද්‍යාව	දර්ශනපති	ශ්‍රී ලංකාව
කලා හා සංස්කෘතික පීඨය	ජී.එම්.රිෆ්කා නුස්රාත් ඉංග්‍රීසි පිළිබඳ උපදේශක III ශ්‍රේණිය	ශාස්ත්‍රපති	
කළමනාකරණ හා වාණිජ පීඨය	ඒ.එම්.ඉනුන් ජාරියා ගිණුම්කරණය පිළිබඳ ජ්‍යෙෂ්ඨ කථිකාචාර්ය I ශ්‍රේණිය	ගිණුම්කරණය පිළිබඳ දර්ශනසූරී	
කළමනාකරණ හා වාණිජ පීඨය	එම්.සී.අබ්දුල් නසාර් ගිණුම්කරණය පිළිබඳ ජ්‍යෙෂ්ඨ කථිකාචාර්ය I ශ්‍රේණිය	දර්ශනසූරී	
ව්‍යවහාරික විද්‍යා පීඨය	එම්.සී.අලිබුටෝ සංඛ්‍යානය පිළිබඳ ජ්‍යෙෂ්ඨ කථිකාචාර්ය I ශ්‍රේණිය	දර්ශනසූරී	
ඉංජිනේරු පීඨය	ඒ.එල්.ෆාතිමා ශනාස් පරිගණක ඉංජිනේරුකරණය පිළිබඳ ජ්‍යෙෂ්ඨ කථිකාචාර්ය II ශ්‍රේණිය	සංඛ්‍යානය සහ පරිගණක විද්‍යා පිළිබඳ දර්ශනපති	
ඉංජිනේරු පීඨය	ඒ.සී.ඒ.සුජා කථිකාචාර්ය (ආධුනික) - සිවිල් ඉංජිනේරු	දර්ශනපති	
ඉංජිනේරු පීඨය	එම්.එච්.ෆයාස් අහමඩ් කථිකාචාර්ය (ආධුනික)	විද්‍යාපති	

4.9 වැඩසටහන්, සම්මන්ත්‍රණ සහ වැඩමුළු පිළිබඳ විස්තර

වගුව **4.9: 2021** වර්ෂය තුලදී ශ්‍රී.අ.වි.වි.යේ පීඨ සහ පුස්තකාල විසින් පවත්වන ලද වැඩසටහන්, සම්මන්ත්‍රණ සහ වැඩමුළු පිළිබඳ විස්තර.

පීඨය	වැඩසටහන් මාතෘකාව සහ කාණ්ඩය (වැඩමුළු/ පුහුණු වැඩසටහන්/ක්ෂේත්‍ර නිරූපණ/ මාධ්‍ය වැඩසටහන්)	සහභාගී වූ සංඛ්‍යාව	ඉලක්ක කණ්ඩායම්	දිනය
වැඩමුළු				
ව්‍යවහාරික විද්‍යා පීඨය	විද්‍යා උපාධිධාරීන්ට දෙස් විදෙස් උසස් අධ්‍යාපන අවස්ථා	60	ව්‍යවහාරික විද්‍යා පීඨ උපාධි අපේක්ෂක සිසුන්	20.12.2020
	ස්වාභාවික සම්පත් කළමනාකරණයේ ජාල විශ්ලේෂණය	60	පශ්චාත් උපාධි සිසුන්, Erasmus සිසුන්	29.11.2021
කළමනාකරණ හා වාණිජ පීඨය	පුහුණු වැඩමුළු විදේශීය නේවාසික වැඩසටහන් හා සම කිරීම.		MBA සිසුන්	2021දෙසැම්බර්
	MBA /PGDM වැඩසටහන් සඳහා නව විෂයමාලා සංවර්ධනය පිළිබඳ වැඩමුළුව	35	අධ්‍යයන කාර්ය මණ්ඩලය	21.12.2021
	පර්යේෂණ සඳහා සංඛ්‍යානමය යෙදුම් පිළිබඳ ආරාධිත දේශන වැඩසටහන	100	MBA සිසුන්	2021දෙසැම්බර්
කලා හා සංස්කෘතික පීඨය	සංචාරක ව්‍යාපාරය - අනාගතයට ආශීර්වාදයක්		ක්වීන් මේරිස් විද්‍යාලයීය භූගෝල විද්‍යා අධ්‍යයනාංශය, මයිලපූර්, වෙන්නායි	25.09.2021
	පීඨවල උපාධිධාරීන්ගේ රැකියා නියුක්තිය ඉහළ නැංවීම සඳහා විෂය මාලාව සමඟ එක්ව සීමාවාසික පුහුණුව ලබා දීම පිළිබඳව කාර්ය මණ්ඩලය සඳහා වූ වැඩමුළුව	70	අධ්‍යයන කාර්ය මණ්ඩලය , තාවකාලික කාර්ය මණ්ඩලය, උපදේශකයින්	16.03.2021
	AHEAD ව්‍යාපෘතිය යටතේ සිසුන් සඳහා සමාජ විත්තවේගීය කුසලතා - ජාලකරණය සහ සමාජ කුසලතා පිළිබඳ වැඩමුළුව	470	පීඨයේ 3 වන, 4වන වසරවල සියළු සිසුන්	25.04.2021
	සමාජ විත්තවේගීය කුසලතා පිළිබඳ කාර්ය මණ්ඩලය සඳහා වැඩමුළුව - කණ්ඩායම් වැඩ සහ නායකත්ව නිර්මාණශීලිත්වය සහ ගැටළු විසඳීම	115	සියළු කාර්ය මණ්ඩලය	22.05.2021
	සමාජ විත්තවේගීය කුසලතා පිළිබඳ කාර්ය මණ්ඩලය සඳහා වැඩමුළුව - ඩිජිටල් පදනම් වූ ඉගෙනුම්, ඉගැන්වීම් සහ ඇගයීම් ඔප් නැංවීම සඳහා ඩිජිටල් පදනම් වූ ඉගැන්වීම්, ඉගෙනීම සහ ඇගයීම (මාර්ගගත ක්‍රමය)	65	අධ්‍යයන කාර්ය මණ්ඩලය	28.06.2021
	සමාජ විත්තවේගීය කුසලතා - කළමනාකරණය සහ ව්‍යවසායකත්වය පිළිබඳ කාර්ය මණ්ඩලය සඳහා වැඩමුළුව: අනුවර්තනය වීම සහ නම්‍යශීලී බව	50	සියළු කාර්ය මණ්ඩලය	03.07.2021
	සමාජ විත්තවේගීය කුසලතා පිළිබඳ සිසුන් සඳහා වැඩමුළුව - ඩිජිටල් පදනම් වූ ඉගැන්වීම් ඉගෙනීම සහ ඇගයීම (මාර්ගගත ක්‍රමය)	326	සියළු පළමු වසර සිසුන්	05.09.2021
	සමාජ විත්තවේගීය කුසලතා පිළිබඳ 3 වන වසර සිසුන් සඳහා වැඩමුළුව - කළමනාකරණ සහ ව්‍යවසායකත්ව අනුවර්තනය සහ නම්‍යශීලී බව	97	කලා හා සංස්කෘතික පීඨ සිසුන්	17.04.2021
	සිසුන් සඳහා ප්‍රජා සබැඳි වැඩසටහන - බහු සංස්කෘතික අවබෝධය	174	කලා හා සංස්කෘතික පීඨ සිසුන්	23.04.2021

	3 වන වසර සිසුන් සඳහා සමාජ චිත්තවේගීය කුසලතා පිළිබඳ වැඩමුළුව - තොරතුරු භාවිතය සහ කළමනාකරණය	107	කලා හා සංස්කෘතික පීඨ සිසුන්	24.04.2021
	ප්‍රතිඵල පදනම් කරගත් අධ්‍යාපනය සහ ඉගෙනුම් කේන්ද්‍රීය ඉගැන්වීම ප්‍රවර්ධනය කිරීම සඳහා කාර්ය මණ්ඩලය සඳහා වූ අධ්‍යයන ලේඛනකරණය පිළිබඳ වැඩමුළුව	50	කලා හා සංස්කෘතික පීඨ කාර්ය මණ්ඩලය	27.09.2021
	තෙවන වන වසර සිසුන් සඳහා සමාජ චිත්තවේගීය කුසලතා පිළිබඳ වැඩමුළුව - විවිධ කණ්ඩායම්වල වැඩ කිරීමට සහ නායකත්වය දීමට සිසුන් සවිබල ගැන්වීම සඳහා කණ්ඩායම් වැඩ සහ නායකත්වය	110	කලා හා සංස්කෘතික පීඨ සිසුන්	13.11.2021
	තෙවන වසර සිසුන් සඳහා සමාජ චිත්තවේගීය කුසලතා පිළිබඳ වැඩමුළුව - සිසුන් ව්‍යවසායකයින් බවට පත් කිරීම සඳහා ව්‍යවසායකත්වය	86	කලා හා සංස්කෘතික පීඨ සිසුන්	14.11.2021
	තෙවන වසර සිසුන් සඳහා සමාජ චිත්තවේගීය කුසලතා පිළිබඳ වැඩමුළුව - සිසුන්ගේ කාර්යයන් සඳහා තොරතුරු භාවිතය සහ කළමනාකරණය යොදා ගැනීමට තොරතුරු භාවිතා කිරීම සහ කළමනාකරණය කිරීම	118	කලා හා සංස්කෘතික පීඨ සිසුන්	27.11.2021
	තෙවන වසර සිසුන් සඳහා සමාජ චිත්තවේගීය කුසලතා පිළිබඳ වැඩමුළුව - සිසුන්ගේ නිර්මාණශීලිත්වය සහ රැකියා වලදී ගැටළු විසඳීමේ කුසලතා අභිප්‍රේරණය කිරීම සඳහා නිර්මාණශීලිත්වය සහ ගැටළු විසඳීම	97	කලා හා සංස්කෘතික පීඨ සිසුන්	27.11.2021
	කාර්ය මණ්ඩලය සඳහා සමාජ චිත්තවේගීය කුසලතා පිළිබඳ වැඩමුළුව - තොරතුරු භාවිතා කිරීම සහ කළමනාකරණය කිරීම	26	පීඨයේ කාර්ය මණ්ඩල සාමාජිකයින්	30.12.2021
	කාර්ය මණ්ඩලය සඳහා සමාජ චිත්තවේගීය කුසලතා පිළිබඳ වැඩමුළුව - වගකීම් සහගත තීරණ ගැනීම සහ ස්වයං කළමනාකරණය	35	පීඨයේ කාර්ය මණ්ඩල සාමාජිකයින්	31.12.2021
තාක්ෂණ පීඨය	ජලජ සංස්කෘතිය	25	සාගර විශ්වවිද්‍යාලයේ සිසුන්, ශ්‍රී ලංකාව	2021.10.03
සම්මන්ත්‍රණ/ උපහාර උළෙල				
ව්‍යවහාරික විද්‍යා පීඨය	සම්මන්ත්‍රණ: ජෛව විවිධත්ව කළමනාකරණය පිළිබඳ සිද්ධි අධ්‍යයනය	75 (ලියාපදිංචි)	සාගර සහ වැව් පශ්චාත් උපාධි සිසුන් Vrije Universiteit Brussel	17.12.2021
කලා හා සංස්කෘතික පීඨය	ශ්‍රී ලංකා අග්නිදිග විශ්ව විද්‍යාලයේ කලා හා සංස්කෘතික පීඨයේ පීඨාධිපති, සමාජ විද්‍යාව පිළිබඳ ප්‍රථම මහාචාර්ය (ආචාර්ය) රමීස් අබූබකර් (PhD) සඳහා උපහාර උළෙල".	115	සියළු කාර්ය මණ්ඩලය	15.02.2021
	සිසුන් සඳහා ප්‍රජා සම්බන්ධක වැඩසටහන- ප්‍රතිඵල තුලින් සිසුන්ගේ කාර්ය සාධනය මැනීම	120	කලා හා සංස්කෘතික පීඨ සිසුන්	08.12.2021
	" දේශපාලන විද්‍යාව පිළිබඳ ප්‍රථම මහාචාර්යවරයාට උපහාර උළෙල" මහාචාර්ය (ආචාර්ය) එම්.එම්. ෆාසිල් , පීඨාධිපති, ශ්‍රී ලංකා අග්නිදිග විශ්වවිද්‍යාලය, කලා හා සංස්කෘතික පීඨය.	115	සියළු කාර්ය මණ්ඩලය	23.012.2021

පුහුණු වැඩසටහන්/ ක්ෂේත්‍ර ආදර්ශන පැවැත්වීම				
කලා හා සංස්කෘතික පීඨය	නේවාසික ක්ෂේත්‍ර වැඩසටහන - සමාජ ඒකාබද්ධතාවයේ වැදගත්කම සහ අද එය මග හැරීමේ ප්‍රතිවිපාක	260	කලා හා සංස්කෘතික පීඨ සිසුන්	12.06.2021
කළමනාකරණ හා වාණිජ පීඨය	මාර්ගගත කාර්මික පුහුණු වැඩසටහන	320	අවසන් වසර උපාධි අපේක්ෂක සිසුන්	05.06. 2021 – 12.07.2021
තාක්ෂණ පීඨය	පොල් වගා කළමනාකරණය පිළිබඳ 3 වන ජාත්‍යන්තර සහතික පත්‍ර පාඨමාලාව	25	තාක්ෂණ නිළධාරීන්	2021
ප්‍රදර්ශන / මහජන ප්‍රසංග සංවිධානය කිරීම				
කලා හා සංස්කෘතික පීඨය	පරිසරය පිරිසිදුව හා පිළිවෙලට තබා ගැනීම සඳහා පීඨය තුළ සහ ඒ අවට පවත්වනු ලැබූ ශ්‍රමදාන කටයුතු	103	සියළු කාර්ය මණ්ඩලය	07.12.2021
	පීඨයේ උපාධිධාරීන්ගේ රැකියා නියුක්තිය ඉහළ නැංවීම සඳහා මාර්ගගත ක්‍රමය ඔස්සේ පවත්වනු ලැබූ රැකියා පොල.	305	තුන් වන සහ සිව් වන වසර සියළු සිසුන්	01.09.2021 02.09.2021
	පීඨයේ උපාධිධාරීන්ගේ රැකියා නියුක්තිය ඉහළ නැංවීම සඳහා මාර්ගගත ක්‍රමය ඔස්සේ පවත්වනු ලැබූ රැකියා පොල	225	තුන් වන සහ සිව් වන වසර සියළු සිසුන්	18.09.2021 19.09.2021

4.10 වගුව: 2021 දී ශ්‍රී.ල.අ.වි.යේ වෘත්තීය මාර්ගෝපදේශන ඒකකය (CGU) විසින් පවත්වනු ලැබූ වැඩසටහන්, සම්මන්ත්‍රණ සහ වැඩමුළු පිළිබඳ විස්තර.

අංකය	වැඩසටහනේ මාතෘකාව	සහභාගී වූ ගණන	ඉලක්ක කණ්ඩායම		දිනය
මෘදු කුසලතා සංවර්ධන වැඩසටහන්					
වැඩමුළු					
1	වෘත්තීය සාර්ථකත්වය සඳහා පුද්ගලික සංවර්ධනය	118	පළමු වසර සිසුන්	FMC	18.09.2021
2	ධනාත්මක චින්තනය වර්ධනය කිරීම	130		FMC	12.09.2021
3	රැකියා නිපුණතා (අත්දැකීම් බෙදාගැනීම)	50	තුන් වන සහ සිව් වන වසර සිසුන්	FMC	11.09.2021
4	අනාගත සාර්ථකත්වයට කාල කළමනාකරණය	95	දෙවන වසර සිසුන්	FMC	18.09.2021
5	කණ්ඩායම් වැඩ සහ නායකත්ව නිර්මාණශීලීත්වය සහ ගැටළු විසඳීම	152	තුන් වන සහ සිව් වන වසර සිසුන්	FMC	09.10.2021
6	චිත්තවේගීය බුද්ධිය වර්ධනය කිරීම	128	පළමු වසර සිසුන්	FAC	11.09.2021
7	CV ලිවීමේ සහ සම්මුඛ පරීක්ෂණ කුසලතා	68	තුන් වන සහ සිව් වන වසර සිසුන්	FAC	11.09.2021
8	කාල කළමනාකරණය	185	පළමු සහ දෙවන වසර සිසුන්	FAC	11.09.021
9	බලපෑම් සහගත පර්යේෂණ පැවැත්වීම සඳහා පර්යේෂණ ක්‍රම (ස්වේච්ඡා වැඩසටහන)	40	තුන් වන සහ සිව් වන වසර සිසුන්	FAC	21.08.2021
10	උපාධි අපේක්ෂක පර්යේෂණ ව්‍යාපෘතිය සඳහා SPSS භාවිතා කරමින් දත්ත විශ්ලේෂණය - I කොටස (ස්වේච්ඡා වැඩසටහන)	45	තුන් වන සහ සිව් වන වසර සිසුන්	FAC	7.08.2021
11	උපාධි අපේක්ෂක පර්යේෂණ ව්‍යාපෘතිය සඳහා SPSS භාවිතා කරමින් දත්ත විශ්ලේෂණය - II කොටස (ස්වේච්ඡා වැඩසටහන)	95	තුන් වන සහ සිව් වන වසර උපාධි අපේක්ෂකයන්	FAC	8.08.2021
12	රැකියා වෙළඳපොළේ වෘත්තීය පාඨමාලා සොයා ගන්නේ කෙසේද?	62	පළමු වසර සිසුන්	FIA	17.01.2021
13	ඵලදායී ඉගෙනුම් කුසලතා	130	පළමු වසර සිසුන්	FIA	09.04.2021
14	ධනාත්මක ආකල්පයකින් ආතතිය කළමනාකරණය කිරීම	150	දෙවන වසර සිසුන්	FIA	08.08.2021
15	CV ලිවීම සහ සම්මුඛ පරීක්ෂණ කුසලතා	90	තුන් වන සහ සිව් වන වසර සිසුන්	FIA	28.08.2021
16	නායකත්ව කුසලතා	75	තුන් වන සහ සිව් වන වසර සිසුන්	FIA	11.09.2021
17	චිත්තවේගීය බුද්ධිය	160	දෙවන වසර සිසුන්	FIA	08.09.2021
18	බලපෑම් සහගත පර්යේෂණ පැවැත්වීම සඳහා පර්යේෂණ ක්‍රම (ස්වේච්ඡා වැඩසටහන)	25	තුන් වන සහ සිව් වන වසර සිසුන්	FIA	21.08.2021
19	උපාධි අපේක්ෂක පර්යේෂණ ව්‍යාපෘතිය සඳහා SPSS භාවිතා කරමින් දත්ත විශ්ලේෂණය. I කොටස (ස්වේච්ඡා වැඩසටහන)	35	තුන් වන සහ අවසන් වසර සිසුන්	FIA	07.08.2021
20	උපාධි අපේක්ෂක පර්යේෂණ ව්‍යාපෘතිය සඳහා SPSS භාවිතා කරමින් දත්ත විශ්ලේෂණය. 2 කොටස (ස්වේච්ඡා වැඩසටහන)	40	තුන් වන සහ අවසන් වසර සිසුන්	FIA	08.08.2021
21	වෘත්තීය සැලසුම්කරණය	46	පළමු සහ දෙවන වසර සිසුන්	FAC	29.12.2021
නම්නීකරණ වැඩසටහන්					

22	වැඩ ලෝකයේ අභියෝග (දැනුවත් කිරීමේ වැඩසටහන)	95	පළමු වසර සිසුන්	FAS	25.08.2021
23	වෘත්තීමය ඉලක්ක සංවර්ධනය	116	පළමු වසර සිසුන්	FIA	17.08.2021
වෘත්තීය මාර්ගෝපදේශන වැඩසටහන					
24	පුද්ගල සංවර්ධනය	170	පළමු වසර සිසුන්	FMC	30.09.2021
25	අභිප්‍රේරණය	195	පළමු වසර සිසුන්	FMC	06.10.2021
26	ඉලක්ක සැකසීම	204	පළමු වසර සිසුන්	FMC	29.09.202
27	SWOT විශ්ලේශණය සහ SMART සැලසුම් කිරීම	180	පළමු වසර සිසුන්	FMC	07.10.2021
28	වෘත්තීය සැලසුම්කරණය	78	පළමු වසර සිසුන්	FMC	08.10.2021
සම්බන්ධක වැඩසටහන් (මාධ්‍ය වැඩසටහන්)					
29	යුනිලීවර් සමඟ සහයෝගයෙන් AIESEC in Sri Lanka		සියළු සිසුන්		2021 ඔක්තෝබර් **21,22** සහ **23**
30	නොමිලේ පවත්වන ලද ශ්‍රේණි තුනක වෙබිනාර් වැඩසටහන- සංවිධානය 'Third Space Global'		සියළු සිසුන්		2021 දෙසැම්බර් **6,8** සහ **10**
31	වෙබිනාර් සැසිය	180	පළමු වසර සිසුන්	FMC	26.01.2021
32	වෙබිනාර් සැසිය	120	පළමු වසර සිසුන්	FMC	25.01.2021
33	වෙබිනාර් සැසිය	110	පළමු වසර සිසුන්	FMC	25.01.2021
34	වෙබිනාර් සැසිය		පළමු වසර සිසුන්	FAC	07.01.2021 03.02.2021 10.02.2021
35	වෙබිනාර් සැසිය	154	පළමු වසර සිසුන්	FIA	23.02.2021 24.02.2021
36	වෙබිනාර් සැසිය	170	දෙවන වසර සිසුන්	FIA	03.03.2021 04.03.2021

FAC - කලා හා සංස්කෘතික පීඨය
FAS - ව්‍යවහාරික විද්‍යා පීඨය
FE - ඉංජිනේරු පීඨය
FMC - කළමනාකරණ හා වාණිජ පීඨය
FIA - ඉස්ලාම් අධ්‍යයන හා අරාබි භාෂා පීඨය
FT - තාක්ෂණ පීඨය

4.11 වගුව:. 2021 දී ශ්‍රී.ල.අ.වි..යේ කාර්ය මණ්ඩල සංවර්ධන මධ්‍යස්ථානය **(SDC)** විසින් පවත්වනු ලබන වැඩසටහන්, සම්මන්ත්‍රණ සහ වැඩමුළු පිළිබඳ විස්තර

අනුග්‍රහය දක්වන ලද ක්‍රියාකාරකම්

අ. දේශීය වැඩමුළු/ සම්මන්ත්‍රණ/ පුහුණු වැඩසටහන්/කෙටිකාලීන පාඨමාලා			
අනු අංකය	වැඩසටහන	සහභාගීවූ සංඛ්‍යාව	ඉලක්ක කණ්ඩායම
01.	අපගේ අධ්‍යයන කාර්ය මණ්ඩල සාමාජිකයින් සඳහා ප්‍රමාණාත්මක පර්යේෂණ සඳහා ව්‍යුහාත්මක සමීකරණ ආකෘති (AMOS සමඟ) නිර්මාණය කිරීම- කණ්ඩායම - I	12	අධ්‍යයන කාර්ය මණ්ඩලය
02.	අපගේ අධ්‍යයන කාර්ය මණ්ඩල සාමාජිකයින් සඳහා ප්‍රමාණාත්මක පර්යේෂණ සඳහා ව්‍යුහාත්මක සමීකරණ ආකෘති (AMOS සමඟ) නිර්මාණය කිරීම- කණ්ඩායම – II	10	අධ්‍යයන කාර්ය මණ්ඩලය
03.	GEE සහ SGBV පිළිබඳ දැනුවත් කිරීමේ වැඩසටහන - නීතිමය පැතිකඩ කෙරෙහි අවධානය යොමු කිරීම	70	අනධ්‍යයන කාර්ය මණ්ඩලය (ලිපිකරු හා ආශ්‍රිත)
04.	නේවාසිකාගාර උපපාලිකාවන් සඳහා කාර්ය මණ්ඩල සංවර්ධන වැඩසටහන	10	ශ්‍රී.අ.වි.වි.යේ උප ශාලාධිපතිවරු
05.	SEUSL රියදුරන් සඳහා පුහුණු වැඩසටහන	17	ශ්‍රී.අ.වි.වි.යේ රියදුරන්
06.	කළමනාකරණ සහකාර සහ ආශ්‍රිත ශ්‍රේණියේ කාර්ය මණ්ඩල සාමාජිකයින් සඳහා ධාරිතා සංවර්ධන වැඩසටහන	100	අනධ්‍යයන ලිපිකරු හා ආශ්‍රිත කාර්ය මණ්ඩලය

වගුව **4.12:** ශ්‍රී.ල.අ.වි.යේ ස්ත්‍රී පුරුෂ සාධාරණත්වය හා සමානාත්මතාවය සඳහා වූ මධ්‍යස්ථානය (CGEE) විසින් **2021** වසරේදී පවත්වන ලද වැඩසටහන්, සම්මන්ත්‍රණ සහ වැඩමුළු පිළිබඳ විස්තර

වැඩසටහනේ මාතෘකාව	සහභාගීවූ සංඛ්‍යාව	ඉලක්ක කණ්ඩායම	දිනය
මාධ්‍ය වැඩසටහන			
COVID-19 වසංගත කාලය තුළ කාන්තාවන් මුහුණ දෙන ගැටළු	ගුවන්විදුලි වැඩසටහන	පොදු ජනතාව	16.03.2021
වැඩමුළු			
GEE සහ SGBV පිළිබඳ දැනුවත් කිරීමේ වැඩසටහන	475	නවක සිසුන් 2019/2020 කළමනාකරණ හා වාණිජ පීඨය	28.09.2021
GEE සහ SGBV පිළිබඳ දැනුවත් කිරීමේ වැඩසටහන	250	නවක සිසුන් , ව්‍යවහාරික විද්‍යා පීඨය	12.07.2021
ස්ත්‍රී පුරුෂ සාධාරණත්වය සහ සමානාත්මතාවය පිළිබඳ තොරතුරු සැසිය. අධ්‍යක්ෂක /GEE විසිනි	344	නවක සිසුන්, කලා හා සංස්කෘතික පීඨය	01.08.2021
ස්ත්‍රී පුරුෂ සාධාරණත්වය සහ සමානාත්මතාවය පිළිබඳ තොරතුරු සැසිය. අධ්‍යක්ෂක /GEE විසිනි	109	නවක සිසුන්, තාක්ෂණ පීඨය	02.09.2021
GEE/SGBV පිළිබඳ දැනුවත්භාවය ඉහළ නැංවීම: නීතිමය අංශ කෙරෙහි අවධානය යොමු කිරීම	88	විශ්වවිද්‍යාල අනධ්‍යයන කාර්ය මණ්ඩලය	26.11.2021
'මාධ්‍ය තුල කාන්තාව, කාන්තාව සහ මාධ්‍ය'	138	පොදු ජනතාව , විශේෂයෙන් කාන්තාවන්. මෙම වැඩසටහන සංවිධානය කරන ලද්දේ American Corner යාපනය, හයිද්‍රාබාද්, සහ අහමාබාද්, ඉන්දියාව	30.11.2021

5 ප්‍රාග්ධන වැඩ

5.1 ව්‍යාපෘති වියදම් පිළිබඳ විස්තර

දැනට ක්‍රියාත්මක වන එක් එක් ප්‍රධාන ප්‍රාග්ධන ව්‍යාපෘතියේ සාරාංශ විස්තර සහ නවතම ඡායාරූපය **5.1** සහ **5.2** වගු වල දැක්වේ.

5.1 වගුව: පවුල් නිළ නිවාස

ප්‍රදානය කල වසර	2019
ප්‍රදානය කරන ලද ව්‍යාපෘතියේ විස්තරය	ශ්‍රී.අ.වි.වි.,ඔලුවිල් හි සේවක නිල නිවාස (අධ්‍යයන/අනධ්‍යයන) සඳහා ගොඩනැගිලි සංකීර්ණය සැලසුම් කිරීම, ඉදිකිරීම සහ කොමිස් කිරීම
ණය/ප්‍රදාන	ප්‍රදාන
අරමුදල් නියෝජිතායතනය	ශ්‍රී ලංකා රජය
TEC රු.	272,100,000.00
2021.12.31 දිනට සමුච්චිත වියදම්	160,973,271.69
භෞතික ප්‍රගතිය %	66%




5.2 වගුව: මල්වත්ත කෘෂි තාක්ෂණික උද්‍යානය

ප්‍රදානය කල වසර	2021
ප්‍රදානය කරන ලද ව්‍යාපෘතියේ විස්තරය	මල්වත්ත කෘෂි තාක්ෂණික උද්‍යානයේ යටිතල පහසුකම් සංවර්ධනය, ශ්‍රී.අ.වි.වි
ණය/ප්‍රදාන	ප්‍රදාන
අරමුදල් නියෝජිතායතනය	ශ්‍රී ලංකා රජය
TEC රු.	149,520,555.00
2021.12.31 දිනට සමුච්චිත වියදම්	41,577,093.35
භෞතික ප්‍රගතිය %	25%






6 තිරසාර සංවර්ධන ක්‍රියාකාරකම්

6.1 තිරසාර සංවර්ධන ක්‍රියාකාරකම් සාක්ෂාත් කර ගැනීම

උපාය මාර්ගික සැලැස්මේ (2019-2023) තිරසාර සංවර්ධනයට අදාලව 6 වන ඉලක්කයේ 6.4 සහ 6.6 පරමාර්ථය යටතේ ඒකාබද්ධ කර ඇති උපාය මාර්ගයන්, මූලික කාර්යසාධන දර්ශක (KPIs) සහ ඉලක්කයන්, 2021 වර්ෂය තුලදී ලභා කර ගත් ආකාරය පහත දක්වා ඇත

6 වන ඉලක්කය: යහපාලනය සහ තිරසාරභාවය.

6.4 පරමාර්ථය: විවිධාංගීකරණය වූ ආදායම් මාර්ග නිර්මාණය කිරීම සහ හොඳ මූල්‍ය කළමනාකරණයක් ඇති කිරීම තුළින් විශ්වවිද්‍යාලයේ මූල්‍ය තිරසාරභාවය ඉහළ නැංවීම.

6.6 පරමාර්ථය: තිරසාර සංවර්ධන න්‍යාය පත්‍රය සඳහා අපගේ කාර්ය මණ්ඩලය සහ ආයතනික කැපවීම් වැඩි දියුණු කිරීම.

6.1 වගුව: **6** වන ඉලක්කයේ **6.4** සහ **6.6** පරමාර්ථය යටතේ මූලික කාර්ය සාධන දර්ශකයට අදාලව **2021** වර්ෂයේදී ලබා ඇති ජයග්‍රහණ

යොමු අංකය	උපායමාර්ගයන්	මූලික කාර්යසාධන දර්ශක (KPIs)	ඉලක්කය	2020 දී ජයග්‍රහණ
6.4.1	ශ්‍රී.අ.වි.වි.යේ උපායමාර්ගික සැලැස්ම සහ ප්‍රධාන සැලැස්ම ක්‍රියාත්මක කිරීම සඳහා අරමුදල් රැස් කිරීමේ අරමුණින් විභව තරඟකාරී ආධාර සහ අනුග්‍රාහක ප්‍රභවයන් සෙවීම, ප්‍රචාරණය කිරීම සහ ලංසු තැබීම සඳහා විශ්වවිද්‍යාලයේ අරමුදල් රැස් කිරීමේ කමිටුවක් පිහිටුවීම.	මුළු ආදායමෙන් උත්පාදනය කරන ලද (ප්‍රදාන නොවන) වාර්ෂික ආදායමේ ප්‍රතිශතය	2023 වන විට මුළු ආදායමට වඩා ජනනය කරන ලද (ප්‍රදාන නොවන) වාර්ෂික ආදායමේ ප්‍රතිශතය අවම වශයෙන් 10% දක්වා වැඩි කරයි	පහත සඳහන් ප්‍රභවයන්ගෙන් 2020 වර්ෂය සඳහා ආදායම රු. 22,220,181.3 ක් විය: ලියාපදිංචි කිරීම, විභාග, පොලී, විකුණුම්, දඩ සහ වෙනත් ප්‍රභවයන්
6.4.2	උසස් අධ්‍යාපනයට වැඩි ප්‍රවේශයක් ලබා දීම සඳහා රජයේ ප්‍රතිපත්තිවල වැඩි ඉඩකඩක් ලබා දෙමින් අරමුදල් වැඩි කිරීම සඳහා රාජ්‍ය බලධාරීන්ට ඒත්තු ගැන්වීම.	කුවේට් අරමුදල් අවස්ථා භාවිතා කිරීම	2023 වන විට ප්‍රධාන සැලැස්ම යටතේ ඉතිරි ව්‍යාපෘතිවලින් අවම වශයෙන් 50% ක් සඳහා මුදල් යෙදවීම සඳහා කුවේට් අරමුදල් අවස්ථා භාවිතා කිරීම වැඩි	2020 වර්ෂය සඳහා කුවේට් ව්‍යාපෘතිය මගින් වෙන් කර ඇති මුදල රු. මිලියන **40.5** කි.

			කිරීම	
6.4.3	ප්‍රති ආයෝජනය සඳහා අතිරික්තයක් ඇති කරන මූල්‍යමය වශයෙන් ශක්‍ය අධ්‍යයන වැඩසටහන් සහ ව්‍යාප්ති ක්‍රියාකාරකම් පුළුල් පරාසයක් හඳුන්වා දීමට පීඨ, බාහිර උපාධි සහ වෘත්තීය ඉගෙනුම් සඳහා වූ ඒකකය (CEDPL) සහ අනෙකුත් ක්‍රියාකාරී ඒකක දිරිමත් කිරීම.	වාර්ෂික ප්‍රාග්ධන ප්‍රදාන අනුපාතයට වාර්ෂිකව රැස්කරන ලද තරඟකාරී ප්‍රදානය	වාර්ෂික ප්‍රාග්ධන ප්‍රදාන අනුපාතයට වාර්ෂිකව රැස්කරන ලද තරඟකාරී ප්‍රදානය 2023 වන විට අවම වශයෙන් 0.3:1 දක්වා වැඩි කිරීම.	බාහිර උපාධි හා වෘත්තීය අධ්‍යාපන මධ්‍යස්ථානය විසින් සහ වෙනත් පශ්චාත් උපාධි පාඨමාලා මඟින් **2021** වසර තුලදී රු.මි.**43.5**ක් **(මුළු ආදායම)** උත්පාදනය කර ඇත.
6.4.4	පවත්නා හා විභව බාහිර / අර්ධ-කාලීන වැඩසටහන් සඳහා වැඩි සිසුන් ආකර්ෂණය කර ගැනීමේ අරමුණින් බාහිර උපාධි හා වෘත්තීය අධ්‍යාපන මධ්‍යස්ථානයෙහි ඉගැන්වීම්, ඉගෙනුම්, කළමනාකරණ සහ අලෙවිකරණ උපායමාර්ග පුනර්ජීවනය කිරීම	අවශෝෂණ ධාරිතාව: ප්‍රාග්ධන ප්‍රදානයේ ප්‍රතිශත භාවිතය (බෙදා හැරීම)	වාර්ෂික ප්‍රාග්ධන ප්‍රදානයේ ප්‍රතිශත භාවිතය (එනම් බෙදා හැරීම) අවම වශයෙන් 95% දක්වා වැඩි කිරීම	ප්‍රාග්ධන ප්‍රදානයන්ගෙන් ශූන්‍ය වේ. සටහන: ස්වයං අරමුදල් උත්පාදනය බාහිර උපාධි හා වෘත්තීය අධ්‍යාපන මධ්‍යස්ථානය විසින් සිදු කරයි.
6.4.5	බාහිර උපාධි හා වෘත්තීය අධ්‍යාපන මධ්‍යස්ථානයෙහි ව්‍යාපාරික ආකෘතිය ප්‍රතිසංස්කරණය කිරීම මඟින් විවිධ පීඨ/ විශ්වවිද්‍යාලවල සහයෝගයෙන් මූල්‍යමය වශයෙන් ශක්‍යතාවය සහිත බහු කාර්ය අධ්‍යයන/ වෘත්තීය වැඩසටහන් ඉදිරිපත් කළ හැකිය.	එක් සිසුවෙකු සඳහා වන පිරිවැය අඩු කිරීම	**2023** වන විට එක් සිසුවෙකුගේ පිරිවැය 4% කින් අඩු කිරීම.	2020 සහ 2021 අතර සැලකිය යුතු වෙනස්කම් නොමැත 2020 – (රු.) 379,511.72 2021 – (රු.) 379,484.38 වෙනස රු. 26.89
6.4.6	විශ්වවිද්‍යාලයේ මූල්‍ය වාර්තාවල ගුණාත්මය ඉහල නැංවීම සහ එය ප්‍රසිද්ධියේ ලබා ගැනීමට සැලැස්වීම			මූල්‍ය වාර්තා සාමාන්‍යයෙන් මූල්‍ය කමිටුවට ඉදිරිපත් කරනු ලබන අතර එම වාර්තා සියළු පීඨයන්ට යවනු ලැබේ. මේ අතර, වාර්ෂික වාර්තාව පාර්ලිමේන්තුවට ඉදිරිපත් කරනු ලබයි.
6.4.7	පීඨ, ඒකක සහ සමස්තයක් වශයෙන් විශ්වවිද්‍යාලයේ කාර්තුමය මූල්‍ය / අයවැය ප්‍රගතිය අභ්‍යන්තරව ප්‍රකාශයට පත් කිරීම.			මෙහෙයුම් ගුණාත්මකභාවය සහ විනිවිදභාවය පවත්වා ගැනීම සඳහා, වාර්තා

	එමඟින් විනිවිදභාවය, ගුණාත්මක මූල්‍ය පරීක්ෂාව සහ වගවීම බලාත්මක කිරීම			පීඨාධිපතිවරුන් සහ අනෙකුත් අදාළ දෙපාර්තමේන්තු වෙත බෙදා හරිනු ලැබේ.
6.4.8	ආයතනික තිරසාරත්වයට පාදක වන ප්‍රාග්ධනය, පර්යේෂණ සහ මානව සංවර්ධන ක්‍රියාකාරකම් මත උපයන ලද ආදායම ප්‍රති ආයෝජනය කිරීම වැඩි කිරීම.			2021 වර්ෂය තුල පර්යේෂණ සහ මානව සම්පත් සංවර්ධනය සඳහා මිලියන 2ක් වෙන් කරන ලදී.
6.4.9	අපගේ මූල්‍ය අවශෝෂණ ධාරිතාව සහ කාර්යක්ෂමතාව ඉහළ නැංවීම සඳහා විශ්වවිද්‍යාලයේ අගය එකතු නොකරන පරිපාලන / ප්‍රසම්පාදන භාවිතයන් අහෝසි කිරීම.			කාර්යක්ෂම භාවිතය උදෙසා GRN , SRN හි සාම්ප්‍රදායික භාවිතයන් පරිගණක ගත කරන ලදී.
6.4.10	දැනුම් දීම සඳහා පීඨ සහ ඒකකවල වියදම් ඉතිහාසය, වත්කම් උපයෝජනය සහ වගවීම භාවිතා කිරීම.			සාමාන්‍ය ක්‍රියාවලියේ කාර්යක්ෂමතාව වැඩි දියුණු කරන ලදී.
6.4.11	කාර්යක්ෂම වත්කම් උපයෝජනය අධීක්ෂණය හා වැඩිදියුණු කිරීම සඳහා වත්කම් උපයෝගිතා සමීක්ෂණයක් සිදු කිරීම සඳහා යාන්ත්‍රණයක් සකස් කිරීම සහ ක්‍රියාත්මක කිරීම.			චක්‍රලේඛ වලට අනුව, භාණ්ඩ සමීක්ෂණය සෑම වසරකම පවත්වනු ලැබේ.
6.4.12	පුනරාවර්තන වියදම් ඉතිරි කර සිසුන් හා කාර්ය මණ්ඩල සවිබල ගැන්වීම සහ සුභසාධන කටයුතු සඳහා එය භාවිතා කිරීම			උපදෙස් සහ පාලිත යාන්ත්‍රණය අදාළ ප්‍රධානීන් විසින් අනුගමනය කරනු ලැබේ. උත්පාදිත අරමුදල් වලින් යම් කොටසක් කාර්ය මණ්ඩලය සහ පීඨ සංවර්ධනය සඳහා වෙන් කරනු ලැබේ.
6.6.1.	තිරසාර සංවර්ධන න්‍යාය පත්‍රය මඟින් අපගේ ඉගැන්වීම්, ඉගෙනීම්, ප්‍රසම්පාදනය සහ කළමනාකරණ උපාය මාර්ග දැනුම් දීම සඳහා අපගේ ආයතනික ප්‍රතිපත්ති රාමුව සංවර්ධනය කිරීම.	උසස් අධ්‍යාපනය සඳහා සිසුන්ගේ ඇතුළත්වීම.	2023 වන විට තවත් 25%කින් ඇතුළත්වීම් වැඩි කර ගැනීම.	2018/2019 සහ 2019/2020 කණ්ඩායම් සඳහා ඇතුලත්වීම් වූයේ: පිළිවෙලින් 1525 (පාඨමාලාව හදාරන)සහ 1931 (පාඨමාලාව

				හදාරන) කි. 2021 වර්ෂයේ මුළු සිසුන් බඳවා ගැනීමේ ඉහළ යාමක් වාර්තා වී ඇත.
6.6.2	තිරසාර සංවර්ධන උපායමාර්ග විෂයමාලා තුලින් අපගේ ඉගෙනුම්, ඉගැන්වීම් හා ඇගයුම් ක්‍රමෝපායන් සමඟ ඒකාබද්ධ කිරීම.	බලශක්ති කාර්යක්ෂමතාව: ඒක පුද්ගල විදුලි පරිභෝජනය	2023 වන විට අවම වශයෙන් 5%කින් ඒක පුද්ගල විදුලි පරිභෝජනය අඩු කිරීම. (එක් සිසුවෙකුට විදුලි පරිභෝජනය)	සාමාන්‍ය මාසික පරිභෝජනය : ඒකක 17.40/ ශිෂ්‍යයෙකුට
6.6.3	වැඩිදියුණු කල සැලසුම්, අධීක්ෂණ සහ ඵලදායී වගවීමේ මිණුම් තුලින් විදුලිය හා ජල සම්පත් තිරසාර පරිභෝජනය ප්‍රවර්ධනය කිරීම.	ඒක පුද්ගල ජල පරිභෝජනය	2023 වන විට අවම වශයෙන් 5%කින් ඒක පුද්ගල ජල පරිභෝජනය අඩු කිරීම. (එක් සිසුවෙකුට ජල පරිභෝජනය)	සාමාන්‍ය මාසික පරිභෝජනය : ඒකක 0.35/ ශිෂ්‍යයෙකුට
6.6.4	තිරසාරභාවය පිළිබඳ විධිමත් හා වෘත්තීය විගණනය තුළින් තිරසාරභාවය සඳහා වූ අපගේ කැපවීම තහවුරු කිරීම සඳහා අභ්‍යන්තර විගණන අංශය ශක්තිමත් කිරීම			පහසුකම් සම්පාදනය කරන ලදී.
6.6.5	තිරසාර සංවර්ධන අරමුණු කරා ළඟාවීම ප්‍රවර්ධනය කිරීම සඳහා ශිෂ්‍යයින්, කාර්ය මණ්ඩලය, කුඩා හා මධ්‍ය පරිමාණ ව්‍යාපාර සහ මහජනතාව වෙත නිරන්තර දැනුවත් කිරීම් සහ පුහුණු වැඩසටහන් පැවැත්වීම.			OSPIM, වෘත්තීය මාර්ගෝපදේශන ඒකකය, කාර්ය මණ්ඩල සංවර්ධන මධ්‍යස්ථානය, ශිෂ්‍ය සහාය සේවා ඒකකය, පීඨ සහ පුස්තකාල සෑම වසරකම එවැනි වැඩසටහන් පවත්වනු ලැබේ.
6.6.6	පුනර්ජනනීය / පිරිසිදු බලශක්ති ප්‍රභවයන් සහ ප්‍රතිචක්‍රීකරණය කිරීමේ යටිතල පහසුකම් සඳහා ආයෝජනය කිරීම.			අපජලය පවිත්‍රාගාරයක් ඉදි කිරීම: (වගුව 6.2)

6.2 පරිසර සංරක්ෂණය සඳහා ගෙන ඇති ක්‍රියාමාර්ග

<u>අඛණ්ඩ පරිසර ආරක්ෂණ ක්‍රියාකාරකම්</u>

1. වාර්ෂික රුක් රෝපණ වැඩසටහන
   - විශ්වවිද්‍යාල නිර්මාතෘ දිනය
   - වසරේ පළමු දිනය
   - නිදහස් දිනය
   - රටේ ජාතික රුක් රෝපණ වැඩසටහන

     උදා: ශාක වල නම්: කුඹුක්, කායා බක් මී, කළුවර, බක් මී,කළුවර, මහෝගනී, මී, රඹුටන් සහ මදටිය.

2. කාලීන වැඩසටහන්
   - වැසි සමය ආරම්භ වීමට පෙර, බහු වාර්ෂික ශාක රෝපණය කිරීම සඳහා තෝරාගත් ස්ථානයක් සකස් කිරීම.
   - වෘක්ෂලතා ආදියේ සෞන්දර්යාත්මක අගය වැඩි දියුණු කිරීම සඳහා ජීව විද්‍යාත්මක ක්‍රියාකාරකම් පුනර්ජීවනය කිරීමට ගස් හා පඳුරු කප්පාදු කිරීම.
   - කලියෝදායි ගංතීරයේ කුඹුක් ගස් සිටුවීම.
   - විශ්වවිද්‍යාලයේ පවත්නා ජෛව විවිධත්වය පවත්වාගෙන යාම.

3. මාසික වැඩසටහන්
   - හිඩැස් පිරවීමේ රෝපිත ප්‍රදේශ උදා: මාර්ග පැත්ත සහ ගංගා පැත්ත
   - නව භූමි අලංකරණ ප්‍රදේශ ස්ථාපිත කිරීම.

4. දෛනික වැඩසටහන්
   - වියළී වැටෙන කොළ එකතු කිරීම සහ කොම්පෝස්ට් නිෂ්පාදනය
   - අනාගතයේ රෝපණය කිරීම සඳහා පැළ තවානක අළුත් පැළ ස්ථාපිත කිරීම.

- ආහාර අපද්‍රව්‍ය, පොලිතින් අපද්‍රව්‍ය සහ කඩදාසි අපද්‍රව්‍ය වෙන වෙනම එකතු කිරීම සඳහා විවිධ වර්ණ කුණු බඳුන් තබා ඇත. එකතු කරන ලද කසළ අඩ්ඩාලච්චේන ප්‍රදේශීය සභාවේ කුණු එකතු කිරීමේ මධ්‍යස්ථානය වෙත ගෙන යනු ලැබේ.
- කලියෝදායී ගඟ අසබඩ විශ්වවිද්‍යාලයේ නැගෙනහිර කොටසේ බෑදනය පාලනය කිරීම සඳහා ගල් වැටි ඉදිකිරීම.

- අපජල පවිත්‍රාගාරයක් ඉදිකිරීම: පිරිසිදු කරන ජලයෙන් කොටසක් විසිතුරු උද්‍යානය සඳහා යොදා ගනී. අපජල පවිත්‍රාගාරය සඳහා ජලය එකතු කිරීම පිළිබඳ විස්තර 1.8 වගුවේ දක්වා ඇත.

වගුව **6.2:** අපජල පවිත්‍රාගාරය සඳහා අප ජලය එකතු කිරීමේ විස්තර

අනු අංකය	ස්ථානය	දිනකට ජලය එකතු කිරීම (m3/දිනකට)	පෙහවුම් වල තුල පෙහවූ ජලයෙන් 35%	පවිත්‍රාගාරය සඳහා ජලය එකතු කිරීම. (m3/දිනකට)
01	හෙල බොජුන් ආපන ශාලාව	3.00	1.05	1.95
02	FVG - 01	31.00	සෘජුවම STP වෙත යවයි.	31.00
03	FVG - 01(A)	48.00	16.8	31.20
04	FVB - 01	21.00	7.35	13.65
05	FVB - 02	48.00	16.8	31.20
06	FVB - 03	48.00	සෘජුවම STP වෙත යවයි.	48.00
07	Staff Quaters	6.00	සෘජුවම STP වෙත යවයි.	6.00
දිනකට සමස්ත ජල එකතුව (m3/දිනකට)				163.00
රවුම් හතරක්		එකක 20.00 කි		-80.00
පවිත්‍ර කරන ලද ජල නිමවුමේ ඉතිරිය				83.00
උද්‍යාන වගා කටයුතු සඳහා නැවත යොදා ගත් පිරිපහදු කල ජලය				20.00

STP- අපජල පවිත්‍රාගාරය

- විශ්වවිද්‍යාලයේ සත්ව හා ශාක විවිධත්වය පවත්වාගෙන යන ලදී.

7 මූල්‍ය ප්‍රගතිය පිළිබඳ විස්තර

7.1 ආදායම

(රු.මිලියන)

වර්ෂය	රජයප්‍රදාන (1)	වෙනත් ආදායම් (2)	එකතුව
2020	1,731.33	24.82	1,756.15
2021	1,861.68	22.22	1,883.90

සටහන:

(1) "රජයේ ප්‍රදාන" යනු පුනරාවර්තන වියදම්, ප්‍රාග්ධන වියදම්, මහපොළ හා ශිෂ්‍යාධාර යන අංශ සඳහා ලැබුණු භාණ්ඩාගාර ප්‍රදාන වේ.

(2) "වෙනත් ආදායම්" යනු, පොලී, ගාස්තු, විකුණුම් හා විවිධ ලැබීම් වලින් ලැබෙන ආදායම සහ ව්‍යාජ්ති වැඩසටහන් සහ වෙනත් ක්‍රියාකාරකම් වලින් උපයා ගත් ආදායමයි.

7.2. ඉපයූ ආදායම (ව්‍යාජ්ති වැඩසටහන් සහ පශ්චාත් උපාධි අධ්‍යයන)

විෂය	2020 දී එකතුව (රු.)	2021 දී එකතුව (රු.)
උපාධි අපේක්ෂක අධ්‍යයන	18,779,600.00	38,170,202.00
ඩිප්ලෝමා වැඩසටහන්	2,053,680.00	1,914,050.00
සහතිකපත්‍ර වැඩසටහන්	--	-
පශ්චාත් උපාධි වැඩසටහන්	5,136,250.00	9,310,320.00
Total	**25,969,530.00**	**49,394,472.00**

7.3. ප්‍රධාන වැඩසටහන් වල පුනරාවර්තන වියදම

(රු.මිලියන)

වර්ෂය	පොදු පරිපාලන හා කාර්ය මණ්ඩල සේවා	අධ්‍යයන සේවා (2)	සුභසාධන සේවා (3)	නඩත්තු සේවා	වෙනත් (1)	මුළු පුනරාවර්ථන වියදම
2020	380.37	991.76	90.51	83.74	19.35	1,565.73
2021	361.71	1,077.17	118.34	79.14	22.38	1,658.74

(ක්ෂය හැර)

සටහන:

1) "වෙනත්" යනු, බාහිර විභාග, අනුකූල ක්‍රියාකාරකම්, ව්‍යාජ්ති පාඨමාලා, ශාරීරික අධ්‍යාපනය ආදිය වේ.

(2) " අධ්‍යයන සේවා " සඳහා ඉගැන්වීම් සම්පත්ද ඇතුළත් වේ.

(3) "සුභ සාධන සේවා " යන්නට මහපොළ හා ශිෂ්‍යාධාර වියදම් ද ඇතුලත් වේ.

7.3.1 අධ්‍යයන සේවා මත දරන ලද පුනරාවර්තන වියදම්

(රු.මිලියන)

වර්ෂය	කලා හා සෞන්දර්ය විද්‍යා පීඨය	කළමනාකරණ හා සමාජ විද්‍යා පීඨය	ව්‍යාපාරික විද්‍යා පීඨය	අධ්‍යයන හා අරාබි භාෂා [illegible]	ඉංජිනේරු පීඨය	තාක්ෂණ පීඨය	සුස්ථකාල සේවා	විභාග	එකතුව
2020	215.82	171.81	172.27	101.71	172.07	85.58	52.78	19.70	991.76
2021	234.34	189.69	176.68	116.33	188.71	93.47	56.90	21.05	1,077.17

7.4. ප්‍රාග්ධන වියදම

(රු.මිලියන)

වර්ෂය	ඉදිකිරීම්	ඉඩම්,උපකරණ,ගෘහ භාණ්ඩ, පුස්තකාල පොත්, වාර සහරා සහ වාහන	ප්‍රාග්ධන වත්කම් පුනරුත්ථාපනය හා නඩත්තු කිරීම.	අනෙකුත් ප්‍රාග්ධන ව්‍යාපෘති (1)	මුළු ප්‍රාග්ධන වියදම
	රජයේ ප්‍රදාන				
2020	53.37	46.00	38.34	4.33	142.04
2021	124.75	22.23	8.84	10.77	166.59

සටහන:

(1) "අනෙකුත් ප්‍රාග්ධන ව්‍යාපෘති" යනු තාක්ෂණ විෂයය, පශ්චාත් උපාධි පර්යේෂණ, දැනුම වැඩිදියුණු කිරීම සහ ආයතනික සංවර්ධනය, කාර්ය මණ්ඩල සංවර්ධනය ආදිය සඳහා වූ ප්‍රදානයන්ය.

7.5. වියදම් (ක්ෂය සහ මහපොළ හා ශිෂ්‍යාධාර හැර)

විෂය	වෙන්කිරීම		වියදම		ඉතිරිය / අතිරික්තය රු.	
	2020(රු.)	2021(රු.)	2020(රු.)	2021(රු.)	2020(රු.)	2021(රු.)
ව්‍යාපෘති හැර පුනරාවර්ථන	1,453,500,000.00	1,665,000,000.00	1,508,898,708.00	1,571,016,532.04	(55,398,708.00)	93,983,467.96
ව්‍යාපෘති හැර ප්‍රාග්ධන	190,500,000.00	250,000,000.00	142,039,422.19	166,595,426.27	48,460,577.81	83,404,573.73
Total	**1,644,000,000.00**	**1,915,000,000.00**	**1,650,938,130.19**	**1,737,611,958.31**	**(6,938,130.19)**	**177,388,041.69**

7.6 මූල්‍ය කාර්ය සාධනය විශ්ලේෂණය – 2021

7.6.1 සිසුවෙකුට පිරිවැය (පුනරාවර්තන සහ ප්‍රාග්ධන වියදම්)

පීඨය	සිසුන් සංඛ්‍යාව		සිසුවෙකුට පිරිවැය (රු.)	
	2020	2021	2020	2021
කලා හා සංස්කෘතික	1,183	1,258	396,524.94	394,806.58
කළමනාකරණ හා වාණිජ	1,277	1,402	348,629.51	343,831.58
ව්‍යවහාරික විද්‍යා	769	742	438,104.81	446,636.75
ඉස්ලාම් අධ්‍ය. හා අරාබි භාෂා	1,274	1,308	293,928.29	297,462.49
ඉංජිනේරු	441	479	604,265.35	602,503.31
තාක්ෂණ	614	655	353,480.56	351,237.90

7.7: වාර්ෂික ගිණුම් –2021

ශ්‍රී ලංකා අග්නිදිග විශ්වවිද්‍යාලය

වාර්ෂික ගිණුම් වාර්තා 2021

2021 සඳහා වූ ගිණුම් වාර්තා පිළිබඳව ගණන්දීමේ නිළධාරීවරයාගේ සහතිකය

ශ්‍රී ලංකා අග්නිදිග විශ්වවිද්‍යාලයේ **2021** දෙසැම්බර් **31** දිනෙන් අවසන් වන මුදල් වර්ෂය සඳහා ප්‍රකාශිත අවසාන මූල්‍ය ප්‍රකාශන වාර්තා විශ්වවිද්‍යාල ප්‍රතිපාදන කොමිෂන් සභාව විසින් නියමකර ඇති පරිදි 1978 අංක 16 දරණ විශ්වවිද්‍යාල පනතේ 106 සහ 107 වගන්ති ප්‍රකාරව සහ 1971 අංක 38 දරණ මූල්‍ය පනතට අනුව පිළියෙල කර, ආදායම් වියදම් ගිණුමට සහ ශේෂ පත්‍රයට අදාල සටහන් සහ උපලේඛන සමඟින් විගණකාධිපතිවරයා වෙත ඉදිරිපත් කර ඇත.

ගනුදෙනුවල භීමිකාරීත්වය සහ වියදම්වල කාර්යක්ෂමතාවය තහවුරු කරනු වස් විශ්වවිද්‍යාල ප්‍රතිපාදන කොමිෂන් සභාවේ නිර්දේශිත මූල්‍ය රීති සහ ක්‍රමවේදයන් අනුගමනය කර ඇති අතර, වඩාත් ප්‍රායෝගික වන ආකාරයට පාලන ක්‍රමවේදයන් අනුගමනය කර ඇත.

මාගේ උපරිම දැනීමට අනුව, **2021** වර්ෂය සඳහා ප්‍රකාශිත මූල්‍ය ප්‍රකාශන සෑහීමකට පත්විය හැකි ආකාරයට සකස් කර ඇති බවට හා ඒ මඟින් විශ්වවිද්‍යාලයේ මූල්‍ය තත්ත්වය පිළිබඳව සත්‍ය හා සාධාරණ දර්ශනයක් පිළිඹිබු වන බව ප්‍රකාශයට පත් කරමි.



Prof. A. Rameez
Vice Chancellor
South Eastern University of Sri Lanka

මහාචාර්ය ඒ.රමීස්
උපකුලපති
(ගණන්දීමේ නිළධාරී)
2022.02.25

ශ්‍රී ලංකා අග්නිදිග විශ්වවිද්‍යාලය

මූල්‍ය තත්ත්වය පිළිබඳ ප්‍රකාශනය
2021 දෙසැම්බර් 31 වන දිනට

	සටහන	2021 රු.	2020 රු.
වත්කම්			
ජංගම නොවන වත්කම්			
දේපළ, පිරියත, උපකරණ	01	5,016,976,728	5,355,318,145
කෙරීගෙන යන වැඩ	02	**205,915,709**	81,164,894
ආයෝජන			
මූල්‍ය වත්කම්	03	**27,098,555**	25,904,408
මුළු ජංගම නොවන වත්කම්		**5,249,990,992**	**5,462,387,447**
ජංගම වත්කම්			
භාණ්ඩ/තොග	04	**7,968,611**	9,114,679
ලැබිය යුතු ගිණුම්	05	**73,667,679**	68,685,451
ස්ථාවර තැන්පතු - ස්වයං මූල්‍යකරණ පාඨමාලා	**06**	**167,348,075**	123,323,017
ලැබිය යුතු පොලී	**07**	**1,058,929**	631,399
මුදල් හා මුදල් සමාන දෑ	**08**	**223,626,405**	118,094,461
මුළු ජංගම වත්කම්		**473,669,700**	**319,849,007**
මුළු වත්කම්		**5,723,660,692**	**5,782,236,454**
අරමුදල් සහ වගකීම්			
අරමුදල්			
සීමා කරන ලද අරමුදල	09	**74,405,122**	3,474,626
ප්‍රාග්ධන ප්‍රදාන	**10**	**5,061,017,304**	5,214,063,009
සංචිත			
සමුච්චිත අරමුදල / පොදු සංචිත	**11**	**(522,032,127)**	(502,486,976)
ප්‍රත්‍යාගණන සංචිත	**12**	**530,887**,790	510,537,790
ස්වයං මූල්‍යකරණ පාඨමාලා අරමුදල්	**13**	**13,476,429**	33,164,654
විලම්භීත ආදායම්		**2,888,156**	**-**
මුළු හිමිකම් සහ සංචිත		**5,160,642,673**	**5,258,753,103**
ජංගම නොවන වගකීම්			
පාරිතෝෂික සඳහා වෙන්කිරීම්	**14**	**425,897,567**	391,361,307
		391,361,307	**391,361,307**
ජංගම වගකීම්			
ගෙවිය යුතු ගිණුම්	**15**	**115,177,097**	113,233,742
උපචිත වියදම්		**21,943,356**	18,888,302
		137,120,452	**132,122,043**
මුළු අරමුදල් සහ වගකීම්		**5,723,660,692**	**5,782,236,454**

මෙම මූල්‍ය ප්‍රකාශන ශ්‍රී ලංකා වරලත් ගණකාධිකාරී ආයතනය විසින් නිකුත් කරන ලද ශ්‍රී ලංකා රාජ්‍ය අංශයේ ගිණුම්කරණ ප්‍රමිතීන්ටද, 1978 අංක 16 දරණ විශ්වවිද්‍යාල පනතේ 106 (i) සහ 107 (i) b පරිච්ඡේදයන්ටද, 1971 අංක 38 දරණ මුදල් පනතේ 13 (6) පරිච්ඡේදයේ සඳහන් සඳහන් විධිවිධානයන්ට ද අනුකූල වන පරිදි පිළියෙල කර ඉදිරිපත් කර ඇත.

Bursar
Bursar South Eastern University of Sri Lanka
University Park, Oluvil

Registrar
Registrar
South Eastern University of Sri Lanka

Signed for and on behalf of the Council

Vice Chancellor
Prof. A. Rameez
Vice Chancellor
South Eastern University of Sri Lanka

Council Member
Council Member
South Eastern University of Sri Lanka

ශ්‍රී ලංකා අග්නිදිග විශ්වවිද්‍යාලය

මූල්‍ය කාර්ය සාධනය පිළිබඳ ප්‍රකාශනය

2021 දෙසැම්බර් 31 වන දිනෙන් අවසන් වන වර්ෂය සඳහා

	සටහන	2021 රු.	2020 රු.
ආදායම්			
පුනරාවර්තන ප්‍රදාන		1,561,000,000	1,453,500,000
මහපොල සහ ශිෂ්‍යාධාර ප්‍රදාන		87,730,700	56,829,400
ප්‍රාග්ධන ප්‍රදාන ක්‍රමක්ෂය		558,894,951	539,397,322
වෙනත් ආදායම්	16	22,220,181	24,822,561
ස්වයං මූල්‍යකරණ වැඩසටහන් ආදායම්	17	45,194,023	28,939,200
		2,275,039,855	**2,103,488,483**
වියදම්			
පුද්ගල චේතන		1,338,492,735	1,252,015,829
ගමන් වියදම් සහ යැපීම් දීමනා		428,016	475,186
සැපයුම්		21,873,319	22,997,254
නඩත්තු		16,122,402	14,037,282
කොන්ත්‍රාත්ගත සේවා		116,777,112	119,757,914
වෙනත් පුනරාවර්තන වියදම්		31,096,538	28,454,779
ක්ෂය		560,044,143	544,110,206
පාරිතෝෂික		46,226,410	71,160,465
සිසුන් සඳහා මූල්‍ය සහාය		87,730,700	56,829,400
ස්වයං මූල්‍යකරණ වැඩසටහන් වියදම්	18	23,271,969	13,318,989
		2,242,063,344	**2,123,157,303**
වියදමට අතිරික්තව ඇති ආදායම්		**32,976,512**	**(19,668,820)**
පෙර වර්ෂ ගැලපීම්		(27,979,710)	3,614,286
කාලච්ඡේදය සඳහා ශුද්ධ අතිරික්තය / (ඌනතාවය)		**4,996,801**	**(16,054,534)**

නිවැරැදි බවට සහතික කලේ,

Bursar
Bursar South Eastern University of Sri Lanka
University Park, Oluvil

Registrar
Registrar
South Eastern University of Sri Lanka

Signed for and on behalf of the Council

Vice Chancellor
Prof. A. Rameez
Vice Chancellor
South Eastern University of Sri Lanka

Council Member
Council Member
South Eastern University of Sri Lanka

02

ශ්‍රී ලංකා අග්නිදිග විශ්වවිද්‍යාලය

මුදල් ප්‍රවාහ ප්‍රකාශනය

2021 දෙසැම්බර් **31**න් අවසන් වර්ෂය සඳහා

	2021 රු.	**2020** රු.
මෙහෙයුම් ක්‍රියාකාරකම් වලින් ජනිත මුදල් ප්‍රවාහ		
සාමාන්‍ය ක්‍රියාකාරකම් වලින් ජනිත අතිරික්තය / (ඌණතාවය)	4,996,801	(16,054,534)
ගැලපීම්		
වර්ශය සඳහා පොළී	(6,715,660)	(9,735,771)
පෙර වර්ශ ගැලපීම් හි ක්ෂය	32,953,731	-
උප ඒකක ගනුදෙනු හිලව් කිරීම්	156,710	-
ආදායම් බෙදාහැරීම්	1,844.352	6,061,802
සේවා සැපයීමට නොහැකි ගිවිසුම් විකිණීම	(60,300)	(866,070)
මූල්‍ය නොවන වෙනස්වීම්		
ක්ෂය	560,044,143	544,110,206
පාරිතෝෂික සඳහා වෙන්කිරීම්	34,536,260	54,763,271
ප්‍රාග්ධන ප්‍රදාන ක්‍රමක්ෂය	(558,894,951)	(539,397,322)
පෙර වර්ෂ ගැලපීම්	2,108	(3,450,751)
සාමාන්‍ය ක්‍රියාකාරකම් වලින් ජනිත ශුද්ධ අතිරික්තය / (ඌණතාවය)	**68,863,194**	**35,430,831**
ලැබිය යුතු ගිණුම් වැඩිවීම/ අඩුවීම	(4,982,228)	(3,224,138)
තොග වැඩිවීම/ අඩුවීම	1,146,068	1,978,725
ජංගම වගකීම් වැඩිවීම/ අඩුවීම	4,998,409	(25,538,922)
මෙහෙයුම් ක්‍රියාකාරකම් වලින් ජනිත ශුද්ධ මුදල් ප්‍රවාහය	**70,025,443**	**8,646,496**
ආයෝජන ක්‍රියාකාරකම් වලින් ජනිත මුදල් ප්‍රවාහ		
ස්ථාවර වත්කම් අත්පත් කර ගැනීම්	(166,957,226)	(146,034,070)
ස්ථාවර තැන්පතුවල තැන්පත් කිරීම්	(60,774,827)	(31,559,909)
ස්ථාවර තැන්පත්/ පොළී ආපසු ගැනීම්	22,903,918	41,237,707
සේවා සැපයීමට නොහැකි ගිවිසුම් විකිණීම්	60,300	866,070
ආයෝජන ක්‍රියාකාරකම් වලින් ජනිත ශුද්ධ මුදල් ප්‍රවාහය	**(204,767,835)**	**(135,490,202)**
මූල්‍ය ක්‍රියාකාරකම් වලින් ජනිත ශුද්ධ මුදල් ප්‍රවාහය		
ප්‍රාග්ධන වියදම් සඳහා රජයේ ප්‍රදාන	212,953,390	221,000,000
සීමාකාරී අරමුදල	48,978,934	1,049,891
ස්වයං මූල්‍යකරණ පාඨමාලාවන්හි අරමුදල් උපයෝජනය	(800,000)	(4,254,271)
විශ්වවිද්‍යාල සංවර්ධන අරමුදලට සහ උපකුලපති අරමුදලට මාරුකිරීම්	(20,857,988)	
මූල්‍ය ක්‍රියාකාරකම් වලින් ජනිත ශුද්ධ මුදල් ප්‍රවාහය	**240,274,336**	**217,795,619**
මුදල් හා මුදල් සමාන දෑ වල ශුද්ධ වැඩිවීම / (අඩුවීම)	105,531,944	90,951,913
කාලච්ඡේදය ආරම්භයේ මුදල් හා මුදල් සමාන දෑ	118,094,461	27,142,547
කාලච්ඡේදය අවසානයේ මුදල් හා මුදල් සමාන දෑ	**223,626,405**	**118,094,461**

ශ්‍රී ලංකා අග්නිදිග විශ්වවිද්‍යාලය

ශුද්ධ වත්කම් වෙනස්වීමේ ප්‍රකාශනය

2020 දෙසැම්බර් 31 වන දිනෙන් අවසන් වන වර්ශය සඳහා

විස්තරය	වියදම් කල හා නොකල ප්‍රාග්ධන ප්‍රදාන	සීමාකාරී අරමුදල	ත්‍යාග හා පරිත්‍යාග	ප්‍රත්‍යාගණන අතිරික්ත	සමුච්චිත අරමුදල/පොදු සංචිත	ස්වයං මූල්‍යකරණ පාඨමාලා අරමුදල්	විලම්භීත ආදායම්	එකතුව
2020 දෙසැම්බර් 31 දිනට ශේෂය	**1,774,986,636**	**25,426,188**	**3,439,076,373**	**510,537,790**	**(502,486,976)**	**11,213,092**	**-**	**5,258,753,103**
වියදම් කල හා නොකල ප්‍රාග්ධන ප්‍රදාන වල ශුද්ධ වෙනස්වීම	212,953,390	-	-	-	-	-	**-**	**212,953,390**
ප්‍රාග්ධන ප්‍රදාන/පරිත්‍යාග/විලම්භීත ආදායම්හි ක්‍රමක්ෂය	(524,564,952)	-	(33,534,189)	-	-	-	**(795,810)**	**(558,894,951)**
ප්‍රත්‍යාගණන ඌණතාවය/අතිරික්තය	-	-	-	20,350,000	-	-	**-**	**20,350,000**
සීමාකාරී අරමුදලේ වෙනස්වීම් / (මාරු කිරීම්)	-	48,978,934	-	-	(20,857,988)	-	**-**	**28,120,946**
පෙර වර්ෂ ගැලපීම්හි ක්ෂය	-	-	-	-	-	-	**-**	**-**
විලම්භීත ආදායමට මාරු කිරීම්	-	-	-		(3,683,965)		**3,683,965**	**-**
පරිත්‍යාග වල ශුද්ධ වෙනස්වීම	-	-	192,100,046	-	-	-	**-**	**192,100,046**
ප්‍රවර්ථන වර්ෂයේ ස්වයං මූල්‍යකරණ පාඨමාලාවන්හි ආදායම් බෙදාහැරීම/ අරමුදල් මාරු කිරීම.	-	-	-	-	-	2,263,337	**-**	**2,263,337**
කාලවිච්ඡේදය සඳහා අතිරික්තය / ඌණතාවය	-	-	-	-	4,996,801	-	-	**4,996,801**
2021 දෙසැම්බර් 31 දිනට ශේෂය	**1,463,375,073**	**74,405,122**	**3,597,642,230**	**530,887,790**	**(522,032,127)**	**13,476,429**	**2,888,156**	**5,160,642,673**

ශ්‍රී ලංකා අග්නිදිග විශ්වවිද්‍යාලය

ගිණුම්කරණ ප්‍රතිපත්ති

වැදගත් ගිණුම්කරණ ප්‍රතිපත්ති පිළිබඳ සාරාංශය

1. සංස්ථාපිත තොරතුරු

1.1. සාමාන්‍ය තොරතුරු

1978 අංක 16 දරණ විශ්වවිද්‍යාල පනත යටතේ ස්ථාපිත කර ඇති ශ්‍රී ලංකා අග්නිදිග විශ්වවිද්‍යාලය (SEUSL) ශ්‍රී ලංකාවේ නැගෙනහිර පළාතේ අම්පාර දිස්ත්‍රික්කයේ ඔලුවිල් හි පිහිටා ඇත.

1.2. ප්‍රධාන ක්‍රියාකාරකම් සහ මෙහෙයුම් වල ස්වභාවය

ශ්‍රී ලංකා අග්නිදිග විශ්වවිද්‍යාලය ප්‍රධාන වශයෙන් රජයේ අරමුදල් වලින් ක්‍රියාත්මක වන දේශීය විශ්වවිද්‍යාලයක් වන අතර ඉංජිනේරු විද්‍යා, සමාජ විද්‍යා, ව්‍යවහාරික විද්‍යා, ඉස්ලාම් සහ අරාබි භාෂා, වාණිජ හා කළමනාකරණ සහ තාක්ෂණ යන ක්ෂේත්‍ර වල පර්යේෂණ සහ උසස් අධ්‍යාපන කටයුතු වැඩිදියුණු කිරීමට කටයුතු සිදු කරයි.

2. සකස් කිරීමේ පදනම

2.1. අනුකූලවීමේ ප්‍රකාශය

ශ්‍රී ලංකා වරලත් ගණකාධිකාරී ආයතනය විසින් නිකුත් කරන ලද ශ්‍රී ලංකා රාජ්‍ය අංශයේ ගිණුම්කරණ ප්‍රමිතීන්ට සහ 1978 අංක 16 දරණ විශ්වවිද්‍යාල පනතට සහ ඉන් පසුව එයට කරන ලද සංශෝධනයන්ට අනුකූල වන පරිදි මූල්‍ය තත්ත්වය පිළිබඳ ප්‍රකාශනය, මූල්‍ය කාර්යය සාධනය පිළිබඳ ප්‍රකාශනය, හිමිකම් වෙනස්වීමේ ප්‍රකාශනය, මුදල් ප්‍රවාහ ප්‍රකාශනය සහ ඒවාට අදාල ගිණුම්කරණ ප්‍රතිපත්ති සහ ගිණුම් සටහන් පිළියෙල කර ඇත. වාර්ෂික ගිණුම් වාර්තා තුල 2021 වර්ෂයේ මූල්‍ය ප්‍රකාශන අන්තර්ගත වේ.

2.2. ඇගයීමේ පදනම

වෙනත් අයුරකින් සඳහන් කර නොමැත්තේ නම්, ශ්‍රී ලංකා අග්නිදිග විශ්වවිද්‍යාලයේ මූල්‍ය ප්‍රකාශන උපචිත පදනම මත සහ ඓතිහාසික පිරිවැය සංකල්පය මත පිළියෙල කර ඇත.

2.3. ක්‍රියාකාරී සහ ඉදිරිපත් කිරීමේ මුදල

ක්‍රියාකාරී සහ ඉදිරිපත් කිරීමේ මුදල වන ශ්‍රී ලංකා රුපියල් (SLR) මඟින් මූල්‍ය ප්‍රකාශනයන් ඉදිරිපත් කර ඇති අතර, වෙනත් අයුරකින් සඳහන් කර ඇති අවස්ථාවන්හිදී හැර සියළුම මූල්‍ය අගයන් ආසන්න රුපියලට වටයා අගය කර ඇත.

2.4. සංසන්දනාත්මක තොරතුරු

ප්‍රවර්තන වර්ශයේ ඉදිරිපත් කිරීමට අනුකූල වන පරිදි අවශ්‍ය අවස්ථාවන්හිදී සංසන්දනාත්මක අගයන් නැවත සකස් කර ඇත. එසේම, සන්සන්දනාත්මක කටයුතු සඳහා පසුගිය වසරේ අගයන් පෙන්වා ඇත.

2.5. ඇස්තමේන්තු සහ විනිශ්චයන් භාවිතය

ශ්‍රී ලංකා රාජ්‍ය අංශයේ ගිණුම්කරණ ප්‍රමිතීන්ට අනුව මූල්‍ය ප්‍රකාශන සකස් කිරීමේදී හා ඉදිරිපත් කිරීමේදී , වත්කම්, වගකීම්, ආදායම් සහ වියදම් හි වාර්තා කරන ලද අගයන් වලට සහ ගිණුම්කරන ප්‍රතිපත්තීන්ට බලපාන පරිදි විනිශ්චයන්, ඇස්තමේන්තු සහ උපකල්පනයන් යොදා ගැනීමට කලමනාකාරිත්වයට සිදු වේ. එබැවින් සත්‍ය ප්‍රතිපලය මෙම ඇස්තමේන්තුගත සහ විනිශ්චිත තත්ත්වයන්ගෙන් වෙනස් විය හැකිය.

ඇස්තමේන්තු සහ උපකල්පනයන් අඛණ්ඩ පදනම නිරීක්ෂණය කෙරේ. ගිණුම්කරණ ඇස්තමේන්තු සඳහා සංශෝධනයන් ඉදිරිපත් කල විටකදී එම සංශෝධනය ප්‍රවර්තන සහ අනාගත කාලපරිච්ඡේදයන්ට බලපාන්නේ නම්, සංශෝධිත සහ අනාගත කාලපරිච්ඡේදයන්ට ද, සංශෝධනය එම සංශෝධිත කාලපරිච්ඡේදයට අදාල වන විටකදී එම සංශෝධනය කරන ලද කාලපරිච්ඡේදයට ද ලෙස හඳුනා ගැනේ.

ශ්‍රී ලංකා අග්නිදිග විශ්වවිද්‍යාලය

ගිණුම්කරණ ප්‍රතිපත්ති

3. වැදගත් ගිණුම්කරණ ප්‍රතිපත්ති

3.1. දේපළ, පිරියත හා උපකරණ

(a) හඳුනා ගැනීම සහ අගය කිරීම

දේපළ, පිරියත හා උපකරණ පිරිවැයෙන් සමුච්චිත ක්ෂය අඩුකල පසු අගයට වාර්තා කර ඇත. දේපළ, පිරියත හා උපකරණවල පිරිවැය එහි මිලදී ගැණුම් හෝ ඉදිකිරීම් පිරිවැය සහ ඊට අදාල ආනුශාංගික වියදම් වලින් සමන්විත වේ.

(b) පිරිවැය

දේපළ, පිරියත හා උපකරණවල පිරිවැය යනු ඒවායේ මිලදී ගැණුම් හෝ ඉදිකිරීම් පිරිවැය සහ එය ප්‍රයෝජනයට ගත හැකි තත්ත්වයට පත්කිරීමට සෘජුව දායක වූ පිරිවැයයි.

(c) ක්ෂය

වාර්ෂික ක්ෂය සරල මාර්ග ක්‍රමය යටතේ වත්කමේ පිරිවැය එහි ඇස්තමේන්තුගත ඵලදායී ජීව කාලය පුරාවට ලියා හරිමින් පහත සඳහන් වාර්ෂික ක්ෂය අනුපාතයන්ට අනුව ගණනය කර ආදායම් ප්‍රකාශනයේ දක්වා ඇත. වර්ශය තුල මිලදී ගන්නා ලද/ ඉදිකරන ලද/ ඉවත් කරන ලද වත්කම් සමානුපාත පදනම මත ක්ෂය කිරීම සිදු කර ඇත.

ගොඩනැගිගි	5%
ලී බඩු සහ සවිකිරීම්	10%
රසායනාගාර සහ ඉගැන්වීමේ උපකරණ	20%
මෝටර් රථ	20%
ජල සැපයුම් ජාල	10%
පුස්තකාල පොත් සහ චාර සඟරා	20%
උපාධි ලෝගු	20%
මාර්ග	20%
විදුලි සම්ප්‍රේෂණ ජාල	10%
අස්පෘශ්‍ය වත්කම්	20%
වෙනත්	20%

<u>ඉඩම්</u>

පහත සඳහන් කර ඇති පරිදි විවිධ ප්‍රදේශයන්හි පිහිටි අක්කර 224ක පමණ භූමි ප්‍රමාණයක් විශ්වවිද්‍යාලය සතුව පවතී.

ඔලුවිල්	178.98	අක්කර
සමන්තුරේ	6.72	අක්කර
මල්වත්ත	35.25	අක්කර
වීරමුණේ	3.00	අක්කර
ගල්කිස්ස APC	17.64	පර්චස්

ඉඩම් 2011 වසරේදී සාධාරණ අගය මත ඌව පළාත් සභාවේ තක්සේරු දෙපාර්තමේන්තුව විසින් අගය කර ඇති අතර ගල්කිස්ස අධ්‍යයන වැඩසටහන් මධ්‍යස්ථානය පිහිටි ඉඩම 2016 වසරේදී තක්සේරු කර ඇත.

(d) දේපළ, පිරියත හා උපකරණ ප්‍රත්‍යාගණනය

විශ්වවිද්‍යාලය සතු ඉඩම් 2011 දෙසැම්බර් 31 දිනට ප්‍රත්‍යාගණනය කර ගිණුම් පොත් වලට හඳුනාගෙන ඇත.
විශ්වවිද්‍යාලයේ ඉල්ලීම මත රජයේ තක්සේරු දෙපාර්තමේන්තුව විසින් ගිණුම් පොත් වල සම්පූර්ණයෙන් ක්ෂය කර ඇති ගොඩනැගිලි නැවත අගය කරන ලද අතර ප්‍රත්‍යාගණිත අගයන් 202**1** ජනවාරි 01 වන දින සිට බලපැවැත්වෙන පරිදි ගිණුම් තුල ඇතුලත් කර ඇත.

ශ්‍රී ලංකා අග්නිදිග විශ්වවිද්‍යාලය

ගිණුම්කරණ ප්‍රතිපත්ති

විගණන හා කළමනාකරණ කමිටුවේ නිර්දේශය මත සහ විශ්වවිද්‍යාල පාලක සභාවේ අනුමැතිය ඇතිව, දැනටමත් සම්පූර්ණයෙන් ක්ෂය වී ඇති හා භාවිතා වෙමින් පවතින ගෘහ භාණ්ඩ හා උපකරණ හා ක්‍රීඩා උපකරණ නැවත තක්සේරු කිරීම සඳහා කණ්ඩායම් තුනක් පත් කරන ලදී. ඒ අනුව 2020 ජූලි 01 දින සිට විශ්වවිද්‍යාල පාලක සභාවේ අනුමැතිය ඇතිව උපකරණ සහ ක්‍රීඩා උපකරණ වල ප්‍රත්‍යාණිත අගයන් ගිණුම් වලට ඇතුළත් කර ඇත.

3.2. බදු

(a) ආදායම් බදු

පවත්නා බදු ප්‍රතිපත්තිය අනුව විශ්වවිද්‍යාලය එහි ශුද්ධ ආදායම මත ආදායම් බදු ගෙවීමේ වගකීමෙන් නිදහස් වේ.

(b) උපයනවිට ගෙවීමේ බදු

ආදායම් බදු වගකීමට යටත් වන සේවකයින්ගේ මාසික වැටුපෙන් අදාල උපයනවිට ගෙවීමේ බදු අඩුකර ආදායම් බදු දෙපාර්තමේන්තුව වෙත ප්‍රේෂණය කරන අතර එය විශ්වවිද්‍යාලයේ වියදමට ඇතුලත් නොවේ. එබැවින් උපයනවිට ගෙවීමේ බදු විශ්වවිද්‍යාලයේ අවසන් ගිණුම් තුලින් හෙළිදරව් නොවේ.

3.3. තොග
2021 දෙසැම්බර් මස **31** වන දිනට විශ්වවිද්‍යාලය සතු තොග භෞතිකව ගණනය කර පිරිවැයට අගය කර ඇත. තොග වර්තමාන ස්ථානයට ගෙන ඒමට දරණ ලද පිරිවැය මීට ඇතුලත් අතර, **FIFO** ක්‍රමය මත තොග ගිණුම්ගත කර ඇත.

3.3.1

ශ්‍රී.ල.අ.වි.වි යේ උපකුලපති (ගණන් දීමේ නිළධාරී) විසින් පත් කරන ලද භාණ්ඩ සමීක්ෂණ මණ්ඩලය මගින් **202**1.12.31 වන දිනට තොග සත්‍යාපනය සිදු කරන ලදී.

භෞතික ප්‍රමාණයන් සත්‍යාපනය කර අගයන් ගණනය කරන ලදී. ශ්‍රී.ල.අ.වි.වි / ඔලුවිල් පරිශ්‍රයේ පිහිටි ප්‍රධාන ගබඩාවෙහි (නඩත්තු අයිතමයන්ද ඇතුළුව), සමන්තුරේ ව්‍යවහාරික විද්‍යා පීඨ උප ගබඩාවෙහි තොග වල සහතික කල අගයන් සත්‍යාපනය කර අගයන් ගිණුම් පොත් වලට ලබා ගන්නා ලදී.

3.4. වෙළෙඳ හා අනෙකුත් ලැබිය යුතු දෑ
වාර්තා කරන දින සිට මාස 12ක් ඇතුලත පියවිය යුතු වෙළෙඳ සහ අනෙකුත් ලැබිය යුතු දෑ SLPSAS 01 අනුව ඇස්තමේන්තු කර දක්වා ඇත. බොල් සහ අඩමාණ ණය සඳහා වෙන්කිරීම් සිදු කර නැත.

3.4.1 බැඳුම්කර කඩ කිරීම සහ නොගෙවූ ණය
අධ්‍යයන කාර්ය මණ්ඩල සාමාජිකයෙකුගේ නොපියවූ ණය ශේෂය රු. 29,058.00 ක් සහ අධ්‍යයන කාර්ය මණ්ඩලයේ දෙදෙනෙකු තනතුරු අතහැර යෑම හේතුවෙන් බැඳුම්කර කඩකිරීමේ වටිනාකමේ එකතුව රු. 1,292,189.23 ක් පවතී.

ඉහත සඳමන් ශේෂයන් අයකර ගැනීමට ගෙන ඇති ක්‍රියාමාර්ග
I. නීග මුදල් විශ්වවිද්‍යාල අර්ථසාධක අරමුදලින් අයකර ගැනීමට කටයුතු කර ඇත.
II. නීතිමය ක්‍රියාමාර්ග ගෙන ඇත.

3.5. ස්ථාවර තැන්පතු මත ආයෝජන

ස්ථාවර තැන්පතු මත ආයෝජන වර්තමාන පිරිවැයට (රු.) පෙන්වා ඇත.

3.6. මුදල් සහ මුදල් සමාන දෑ

මූල්‍ය තත්ත්ව ප්‍රකාශනයේ සහ මුදල් ප්‍රවාහ ප්‍රකාශනයේ පෙන්වා ඇති මුදල් සහ මුදල් සමාන දෑ යන්නට ජංගම සහ ඉතිරිකිරීමේ ගිණුම් වල ඇති මුදල් ශේෂ සහ අතැති මුදල් අයත්වේ.

ශ්‍රී ලංකා අග්නිදිග විශ්වවිද්‍යාලය

ගිණුම්කරණ ප්‍රතිපත්ති

3.7. වගකීම් සහ වෙන්කිරීම්

ශේෂපත්‍ර දිනට හඳුනාගන්නා ලද සියළු වගකීම් මූල්‍ය ප්‍රකාශන තුල ඇතුලත් කර ඇති අතර, වටිනාකම නිවැරැදිව හඳුනාගත නොහැකි නමුත් සත්‍ය වශයෙන්ම පවතින බව හඳුනාගත් වගකීම් සඳහා ප්‍රමාණවත් වෙන්කිරීම් සිදු කර ඇත.
ඉල්ලුවිට ගෙවීමට බැඳී සිටින වගකීම් හෝ ශේෂපත්‍ර දින සිට වසරක් ඇතුලත ගෙවීමට බැඳී සිටින වගකීම් ජංගම වගකීම් ලෙස ශේෂපත්‍රය තුල හඳුනාගෙන ඇත. ශේෂපත්‍ර දිනෙන් වසරකට පසුව ගෙවීමට බැඳී සිටින වගකීම් ජංගම නොවන වගකීම් ලෙස ශේෂපත්‍රය තුල හඳුනාගෙන ඇත.

3.7.1 අසම්භාව්‍ය වගකීම්
2021.12.31 දිනට පවත්නා වූ උසාවි නඩු ලැයිස්තුව පහත දැක්වෙන සටහනෙහි දක්වා ඇත.

නඩු අංකය	අධිකරණ තොරතුරු	නඩු පිළිබඳ තොරතුරු	පුරෝකථනය කල ප්‍රතිඵලය
49110/PC/17	MC/AKP	ශිෂ්‍ය ප්‍රචණ්ඩ ක්‍රියාකාරකම් – පරිපාලන ගොඩනැගිල්ල	මූල්‍ය ගැටළුවක් නැත
B/10486/PC/18	MC/AKP	ශිෂ්‍ය ප්‍රචණ්ඩ ක්‍රියාකාරකම් – පරිපාලන ගොඩනැගිල්ල	මූල්‍ය ගැටළුවක් නැත
2879/B/PC/21	MC/AKP	විදුලි ජනන යන්ත්‍ර නඩුව	නීති ගාස්තුව ගෙවීමට සිදුවිය හැකිය
61715/pvt/21	MC/AKP	නිළ නිවාස නඩුව-එම්.බී.මුර්ෂිඩ්	නීති ගාස්තුව ගෙවීමට සිදුවිය හැකිය
DCA/M/1251/19	DC/AKP	බැදුම්කර කඩකිරීම	නීති ගාස්තුව ගෙවීමට සිදුවිය හැකිය
LT/BT/362/2018	කම්කරු විනිශ්චය සභාව, මඩකලපුව	සේවය අවසන් කිරීම පිළිබඳව	ඔහුගේ වේතනය නැවත ගෙවීමට සිදු විය හැකිය.
LT/44/707-708-709/2020	කම්කරු විනිශ්චය සභාව, අම්පාර	**03** - ගෙවීම් සේවකයින් නැවත සේවයේ පිහිටුවීම සඳහා ඉදිරිපත් කල පැමිණිලි	නීති ගාස්තුව ගෙවීමට සිදුවිය හැක.
USAB/1028/21	USAB, කොළඹ	එම්.බී.මුර්ෂිඩ් – සාමාන්‍ය උසස් කිරීම් සහ ස්ථිර කිරීම්	නීති ගාස්තුව ගෙවීමට සිදුවිය හැකිය
CA(W)A No.464/2019	CA, කොළඹ	තනතුරෙන් ඉවත් කිරීමට එරෙහිව	නීතිපති දෙපාර්තමේන්තුවට නීති ගාස්තුව ලෙස රු. 100,000.00 ක් ගෙවීමට සිදුවිය හැකිය.
CA(W)A No.405/2021	CA, කොළඹ	එම්.අයි.එම්.ජසීල්, විභාග ප්‍රශ්න පත්‍ර ගැටළුව	නීතිපති දෙපාර්තමේන්තුවට නීති ගාස්තුව ලෙස රු. 100,000.00 ක් ගෙවීමට සිදුවිය හැකිය.
CA(W)A No.251/2021	CA, කොළඹ	එම්.බී.මුර්ෂිඩ් – සාමාන්‍ය උසස් කිරීම් සහ ස්ථිර කිරීම්	නීතිපති දෙපාර්තමේන්තුවට නීති ගාස්තුව ලෙස රු. 100,000.00 ක් ගෙවීමට සිදුවිය හැකිය.
CA(W)A No.179/2021	CA, කොළඹ	තාක්ෂණ නිළධාරී (II ශ්‍රේණිය) තනතුරට බඳවා ගැනීම අභියෝගයට ලක් කිරීම, "B" කාණ්ඩය-එම්.ඒ.පේ.රොසාන් අහමඩ්	නීතිපති දෙපාර්තමේන්තුවට නීති ගාස්තුව ලෙස රු. 100,000.00 ක් ගෙවීමට සිදුවිය හැක.
SC/FR අයදුම්පත් අංක 307/2019	ශ්‍රේෂ්ඨාධිකරණය, කොළඹ	එම්.එම්.සබ්‍රාස් අහමඩ්	නීතිපති දෙපාර්තමේන්තුවට නීති ගාස්තුව ලෙස රු. 100,000.00 ක් ගෙවීමට සිදුවිය හැක.
SC/FR අයදුම්පත් අංක. 298/2019	ශ්‍රේෂ්ඨාධිකරණය, කොළඹ	ආර්ථික විද්‍යා කථිකාචාර්ය තනතුර සඳහා බඳවා ගැනීම අභියෝගයට ලක් කිරීම.	නීතිපති දෙපාර්තමේන්තුවට නීති ගාස්තුව ලෙස රු. 100,000.00 ක් ගෙවීමට සිදුවිය හැකිය.
SC/FR අයදුම්පත් අංක 166/2021	ශ්‍රේෂ්ඨාධිකරණය, කොළඹ	ශාරීරික අධ්‍යාපන ඒකකයේ අධ්‍යක්ෂක තනතරට බඳවා ගැනීම අභියෝගයට ලක් කිරීම-සී.එම්.තවුෆික්	නීතිපති දෙපාර්තමේන්තුවට නීති ගාස්තුව ලෙස රු. 100,000.00 ක් ගෙවීමට සිදුවිය හැකිය.
SC/FR Application No. 143/2021	ශ්‍රේෂ්ඨාධිකරණය, කොළඹ	එම්.බී.මුර්ෂිඩ් – සාමාන්‍ය උසස් කිරීම් සහ ස්ථිර කිරීම් ගැටළුව	නීතිපති දෙපාර්තමේන්තුවට නීති ගාස්තුව ලෙස රු. 100,000.00 ක් ගෙවීමට සිදුවිය හැකිය.

MC: මහේස්ත්‍රාත් අධිකරණය/AKP: අක්කරරේපත්තු/USAB: විශ්වවිද්‍යාල සේවා අභියාචන මණ්ඩලය/CA: අභියාචනාධිකරණය/ CA(W)A: අභියාචනාධිකරණ (රිට්) අයදුම්පත

ශ්‍රී ලංකා අග්නිදිග විශ්වවිද්‍යාලය

ගිණුම්කරණ ප්‍රතිපත්ති

අනාගතයේදී සිදු විය හැකි දෙයක් වෙනුවෙන් මෙම අවස්ථාවේදී වන්දි ඇස්තමේන්තු කිරීමට නොහැකි බැවින්, ගිණුම්වල ප්‍රතිපාදන කිසිවක් සිදු කර නැත.

3.8. පාරිතෝෂික

පාරිතෝෂික සඳහා වෙන්කිරීම් 1983 අංක 12 දරණ පාරිතෝෂික පනත අනුව සිදුකර ඇත. පාරිතෝෂික වගකීම බාහිරව මූල්‍යනය කර හෝ සත්‍ය වශයෙන් අගය කර නොමැති නමුත් ප්‍රතිපාදන වෙන් කර ඇත. පාරිතෝෂික අරමුදල් ගිණුම මූල්‍ය තත්ත්ව ප්‍රකාශනයේ ජංගම නොවන වගකීම් යටතේ දක්වා ඇති අතර සෑම සේවකයෙකුගේම සේවය ආරම්භ කරන ලද දිනයේ සිට සේවය සම්පූර්ණ කරන ලද සෑම වර්ශයක් සඳහාම මූල්‍ය වර්ශයේ අවසාන මාසයේ වැටුපෙන් අඩක් පදනම් කරගෙන පාරිතෝෂිකය සකසා ඇත.

3.9. විශ්වවිද්‍යාල අර්ථසාධක සහ සේවක භාරකාර අරමුදල

අදාල තත්ත්වයන් සහ රෙගුලාසීන්ට අනුකූල වෙමින් විශ්වවිද්‍යාල සේවකයින් විශ්වවිද්‍යාල අර්ථසාධක අරමුදලට සහ සේවක භාරකාර අරමුදලට හිමිකම් කියනු ලබයි. ඒ අනුව සේවකයාගේ දල වැටුපෙන් 15%ක් විශ්වවිද්‍යාල අර්ථසාධක අරමුදලට ද, 03%ක් සේවක භාරකාර අරමුදලට ද නියමිත පරිදි ප්‍රේෂණය කෙරේ.

3.10. ප්‍රදාන ගිණුම්ගත කිරීම

විශ්වවිද්‍යාලයේ වියදම් දැරීම සඳහා ලැබෙන ප්‍රදාන අදාල වියදම හඳුනාගන්නා ලද කාලපරිච්ඡේදයේදීම ආදායමක් ලෙස හඳුනාගෙන ආදායම් ප්‍රකාශනයේ දක්වනු ලබයි. වත්කම් වල පිරිවැය දැරීම සඳහා විශ්වවිද්‍යාලය වෙත ලද ප්‍රදානයන් අදාල වත්කමේ ඵලදායී ජීව කාලය පුරා ක්‍රමානුකූල පදනමක් මත ආදායම් ප්‍රකාශනය තුල බෙදා හැරේ

3.11. ප්‍රාග්ධන බැඳීම් සහ අසම්භාව්‍ය වගකීම්

සියළු ප්‍රමාණාත්මක බැඳීම් සහ අසම්භාව්‍ය වගකීම් හඳුනාගෙන අවශ්‍ය ගැලපීම් හෝ හෙලිදරවු කිරීම් මූල්‍ය ප්‍රකාශන තුල සිදු කර ඇත.

3.12. ඒකකවල ගිණුම්කරණ තොරතුරු හෙලිදරවු කිරීම

බාහිර උපාධි සහ වෘත්තීය අධ්‍යාපන මධ්‍යස්ථානය **(CEDPL)**

බාහිර උපාධි සහ වෘත්තීය අධ්‍යාපන මධ්‍යස්ථානය සඳහා විශ්වවිද්‍යාලයේ ගිණුම් වලින් පරිබාහිරව වෙනම අවසන් ගිණුම් පිළියෙල කරන අතරම, එම ගිණුම් විශ්වවිද්‍යාලයේ අවසන් ගිණුම් සමග ඒකාබද්ධ කරනු ලබයි.

පශ්චාත් උපාධි ඒකක **(FMC, FAC, FT, FAS, FIA)**

පශ්චාත් උපාධි ඒකක (කළමනාකරණ හා වාණිජ පීඨය, කලා හා සංස්කෘතික පීඨය, තාක්ෂණ පීඨය සහ ව්‍යවහාරික විද්‍යා පීඨය) සඳහා විශ්වවිද්‍යාලයේ ගිණුම් වලින් පරිබාහිරව වෙනම අවසන් ගිණුම් පිළියෙල කරන අතර, එම ගිණුම් විශ්වවිද්‍යාලයේ අවසන් ගිණුම් සමග ඒකාබද්ධ කරනු ලබයි.

<u>විශ්වවිද්‍යාලයේ ඒකකයන්හි ගිණුම් ඒකාබද්ධ කිරීම.</u>

විශ්වවිද්‍යාලයේ මූල්‍ය ප්‍රකාශන පිළියෙල කිරීමේදී, බාහිර උපාධි සහ වෘත්තීය අධ්‍යාපන මධ්‍යස්ථානයෙන් (CEDPL) සහ ස්වයං මූල්‍ය ක්‍රියාකාරකම් /පශ්චාත් උපාධි ඒකක (FMC, FAC, FT&FAS) වලින් ලැබිය යුතු රු. 36,426,730 ක්, අන්තර් උප ඒකක ගනුදෙනු රු. 176,500.00ක් සහ බාහිර උපාධි සහ වෘත්තීය අධ්‍යාපන මධ්‍යස්ථානයට ගෙවිය යුතු රු. 13,000,000.00 ක් හිලවු කරන ලදී.

ශ්‍රී ලංකා අග්නිදිග විශ්වවිද්‍යාලය

ගිණුම්කරණ ප්‍රතිපත්ති

3.13. ආදායම් ප්‍රකාශනය

3.13.1. ආදායම හඳුනාගැනීම

ආදායම හඳුනාගනු ලබන්නේ කිසියම් ආර්ථික ප්‍රතිලාභයක් විශ්වවිද්‍යාලය වෙත ගලා ඒමේ සම්භාවිතාවයක් සහිත වීම සහ නිශ්චිතව මැනිය හැනි වීමේ පදනම මතයි.

(a) ශිෂ්‍යයින්ගෙන් ලැබෙන බඳවා ගැනීමේ ගාස්තු ඒවා ලැබෙන අවස්ථාවේදී ආදායමක් ලෙස හඳුනා ගනී.

(b) විභාග, සම්මන්ත්‍රණ, පාඨමාලා සහ අනෙකුත් අධ්‍යාපන සහ ක්‍රියාකාරකම් වලට අදාල ගාස්තු අදාල ක්‍රියාකාරකම සම්පූර්ණ වීමත් සමඟ ආදායම ලෙස හඳුනා ගැනේ.

(c) ගාස්තු අයකරමින් සිදු කරන පාඨමාලා වලට අදාල ගාස්තු එක් එක් පාඨමාලාව සම්පූර්ණ වන අදියරේ වසර අවසානයේදී ආදායම් ප්‍රකාශනයට හඳුනා ගැනේ. ඉදිරි කාලපරිච්ඡේදය සඳහා ලද දේශන ගාස්තු සහ ගෙවීම් ශේෂ පත්‍රය තුල සංචිත සහ සීමා කරන ලද අරමුදල් යටතේ පෙන්වනු ලබයි.

(d) පොලී ආදායම උපචිත පදනම මත හඳුනා ගැනේ.

(e) ප්‍රදාන මඟින් ලැබෙන ආදායම හඳුනා ගනු ලබන්නේ දායකත්වය පාලනයේ හෝ දායකත්වය ලැබීමට හිමිකම තහවුරු වූ පසුවය.

(f) අනුග්‍රාහකත්වයට අදාල ක්‍රියාකාරකම් ආදායම ලද විගස හඳුනා ගැනේ.

(g) අනෙකුත් ආදායම් උපචිත පදනම මත හඳුනා ගැනේ.

3.13.2. වියදම් හඳුනාගැනීම

නිශ්චිත අයිතමයකට අදාලව ආදායම ඉපයීම සහ එහි දරණ ලද වියදම අතර ඇති සෘජු සම්බන්ධතාවය මත ආදායම් ප්‍රකාශනය තුල වියදම් හඳුනා ගනී. විශ්වවිද්‍යාලය පවත්වා ගෙන යාමට දරන ලද සියළු වියදම් සහ ප්‍රාග්ධන වත්කම් නඩත්තු කිරීමට දරන ලද වියදම් වසරේ අතිරික්තය/ ඌණතාවය ගණනය කිරීමේදී ආදායමට එරෙහිව කපා හැරේ. විභාග, සම්මන්ත්‍රණ, පාඨමාලා සහ අනෙකුත් අධ්‍යාපන සහ ක්‍රියාකාරකම් වලට අදාල වියදම් අදාල ක්‍රියාකාරකම අවසන් වීමත් සමඟ ආදායම් ප්‍රකාශනයට හඳුනා ගැනේ.

3.14. වාර්තා කරන දිනට පසු සිදුවීම්

ශේෂපත්‍ර දිනට පසුව සිදුවන සිදුවීම් ඒවායේ ප්‍රමාණාත්මකභාවය මත සලකා බලන අතර අවශ්‍ය අවස්ථාවන්හිදී අදාල ගැලපීම් ගිණුම් තුල සිදු කරනු ලබයි

ශ්‍රී ලංකා අග්නිදිග විශ්වවිද්‍යාලය

ගිණුම් සඳහා සටහන්

සටහන 01 - දේපළ, පිරියත, උපකරණ හා මානව සම්පත් සංවර්ධනය

දෙසැම්බර් 31 වන දිනෙන් අවසන් වන වර්ෂය සඳහා	උපලේඛනය	2021.01.01 දිනට පිරිවැය	මුළු එකතු කිරීම්	2021.12.31 දිනට පිරිවැය	2020.12.31 දිනට සමුච්චිත ක්ෂය	2021 වර්ශය සඳහා ක්ෂය	2021.12.31 දිනට සමුච්චිත ක්ෂය	2021.12.31 දිනට ශුද්ධ අගය
ඉඩම්	1.01	450,330,000	-	450,330,000	-	-	-	450,330,000
ගොඩනැගිලි	1.02	5,579,589,228	21,765,382	5,601,354,610	1,493,584,649	257,673,965	1,742,426,059	3,858,928,551
ලී බඩු	1.03	519,135,732	8,703,015	527,838,747	242,847,267	45,816,915	288,725,899	239,112,848
උපකරණ	1.04	1,427,303,643	203,408,028	1,630,711,672	1,008,465,651	213,493,670	1,254,775.691	375,935,981
පොත් සහ වාර සඟරා		200, 445, 837	922,595	201,368,432	179,400,240	10,212,101	189,612,341	11,756,091
වාහන	1.05	114,363,388	-	114,363,388	109,325,210	3,493,664	112,818,874	1,544,514
මෘදුකාංග	1.06	6,588,505	-	6,588,505	2,483,203	1,317,701	3,800,904	2,787 ,601
මාර්ග	1.07	209,727,402	-	209,727,402	167,755,783	14,648,239	182,404,022	27,323,380
දුරකථන සහ ජාල	1.08	47,672,367	-	47,672,367	47,672,367	-	47,672,367	-
විදුලි සම්ප්‍රේෂණ ජාල	1.09	50,192,158	177,744	50,369,903	23,176 ,273	4,553,679	27,729,953	22,639,950
ජල සැපයුම් ජාල	1.10	13,882,615	-	13,882,615	8,592,394	1,388,262	9.980,655	3,901,960
උපාධි ලෝගු	1.11	3,690,803	-	3,690,803	3,690,803	-	3,690,803	-
අධ්‍යයන ප්‍රකාශන/ජාත්‍යන්තර සම්මන්ත්‍රණ		18,936,343	926,545	19,862,888	13,344,649	2,358,386	15,703,035	4,159,853
අධ්‍යයන කාර්ය මණ්ඩලයේ නිපුණතා සංවර්ධනය		26,316,778	4,991,561	31,308,339	19,507,908	2,726,302	22,234,211	9,074,129
තත්ත්ව සහතික හා පිළිගැනීම්		10,553,957	1,150,210	11,704,167	4,119,949	2,185,779	6,305,728	5,398,439
පර්යේෂණ හා අධ්‍යයන සංවර්ධන		568,000	3,560,315	4,128,315	170,400	113,600	284,000	3,844,315
ජාත්‍යන්තර සම්මන්ත්‍රණ වලට සහභාගී වීම්		149,100	142,862	291,962	44,730	46,519	91,249	200,713
අවසන් වසර ව්‍යාපෘති		76,808	-	76,808	23,042	15,362	38,404	38,404
එකතුව		**8,679,522,664**	**245,748,258**	**8,925,270,922**	**3,324,204,519**	**560,044,143**	**3,908,294,194**	**5,016,976,728**

ශ්‍රී ලංකා අග්නිදිග විශ්වවිද්‍යාලය

ගිණුම් සඳහා සටහන්

දෙසැම්බර් 31 වන දිනෙන් අවසන් වන වර්ෂය සඳහා	උපලේඛනය	2021 Rs	2020 Rs
සටහන 02 - කෙරිගෙන යන වැඩ			
අධ්‍යයන හා අනධ්‍යයන කාර්ය මණ්ඩලය සඳහා සේවක නිල නිවාස		160,973,271.69	81,164,894
තාක්ෂණ පීඨයේ කෘෂි තාක්ෂණ උද්‍යානය සඳහා යටිතල පහසුකම් සැපයීම		41,577,093.35	-
ව්‍යවහාරික විද්‍යා පීඨයේ නව විද්‍යාගාර පහසුකම්		3,365,343.69	-
		205,915,708.73	**81,164,894**
සටහන 03 - ඔලා්ය වත්කම්			
ස්ථාවර තැන්පතු	3.01	27,098,555.46	25,904,408.13
		27,098,555.46	**25,904,408.13**
සටහන 04 - භාණ්ඩ/තොග			
ගබඩා අත්තිකාරම් ගිණුම - සැපයුම්	4.01	5,593,352.47	5,742,078.54
ගබඩා අත්තිකාරම් ගිණුම - නඩත්තු	4.02	2,375,258.62	3,372,600.22
		7,968,611.09	**9,114,678 .76**
සටහන 05 – ලැබිය යුතු ගිණුම්			
ආරක්ෂක තැන්පතු	5.01	5,227,428.96	5,253,928.96
ආපදා ණය	5.02	25,458,742.43	28,111,786.60
සේවක ණය	5.03	99,620.00	62,050.00
වාහන ණය	5.04	62,000.00	176,000.00
පරිගණක ණය	5.05	444,400.00	515,500.00
යතුරුපැදි ණය	5.06	344,851.89	349,016.44
උත්සව අත්තිකාරම්	5.07	420, 830.00	292,500.00
වැටුප් අත්තිකාරම්	5.08	32,159.00	40,359.00
විශේෂ අත්තිකාරම්	5.09	4,800.00	7,600.00
බැඳුම්කර කඩකිරීම්	5.10	18,337,779.10	20,062,088.85
මහපොල ශිෂ්‍යත්ව අත්තිකාරම්	5.11	90,900.00	-
විවිධ අත්තිකාරම්		270.00	32,187.50
පර්යේෂණ අත්තිකාරම්	5.12	207,492.00	129,000.00
ශ්‍රී.අ.වි.වි.ට ගෙවිය යුතු	5.13	19.983,616.69	10,399,940.14
CEDPL මඟින් ලැබිය යුතු		27,576,589.49	8,840,335.05-
ලැබිය යුතු වැටුප්	5.14	2,927,789.01	3,253,493.63
MA සහ MBA පශ්චාත් උපාධි ඒකක වලින් ලැබිය යුතු		8,729,172.43	1,059,014.97
තාක්ෂණ පීඨ පශ්චාත් උපාධි ඒකකයෙන් ලැබිය යුතු		33,570.00	3,800.00
සැපයුම් අත්තිකාරම් (මිලදී ගැනුම්)		25,000.00	-
PGU- FIA මඟින් ලැබිය යුතු		16,445.00	-
PGU-FASc මඟින් ලැබිය යුතු		70, 953.00	-
අන්තර් ඒකක ගනුදෙනු හිලව් කිරීම්		(36,426,729.92)	(9,903,150.02)
		73,667,679.08	**68,685,451.12**

දෙසැම්බර් 31 වන දිනෙන් අවසන් වන වර්ෂය සඳහා	උපලේඛනය	2021 රු.	2020 රු.
සටහන 06 – ස්ථාවර තැන්පතු ස්වයං මූල්‍ය පාඨමාලා			
බාහිර උපාධි සහ වෘත්තීය ඉගෙනුම් සඳහා වූ			
මධ්‍යස්ථානය (CEDPL)		161,536,609.08	117,776,171.96
SFA/ පශ්චාත් උපාධි ඒකකය - FMC		5,668,896.87	5,410,767.52
SFA/ පශ්චාත් උපාධි ඒකකය – FAC		142,569.48	136,077.69
		167,348,075.43	**123,323,017.17**
සටහන 07- ලැබිය යුතු පොළී			
ශ්‍රී ලංකා අග්නිදිග විශ්වවිද්‍යාලය		242,759.36	199,686.61
බාහිර උපාධි හා වෘත්තීය මධ්‍යස්ථානය		751,067.20	369,573.75
SFA/ පශ්චාත් උපාධි ඒකකය - FMC		63,505.46	60,613.78
SFA/ පශ්චාත් උපාධි ඒකකය -FAC		1,597.12	1,524.39
		1,058,929.14	**631,398.53**
සටහන 08 – මුදල් සහ මුදල් සමාන දෑ			
මහජන බැංකුව - 228 1001 7000 1696		60,151,741.71	10,233,836.14
මහජන බැංකුව - 228 1001 7000 1700		82,395,879.13	34,665,004.15
මහජන බැංකුව - 228 1001 9000 1704		20,169,317.13	7,826,004.46
මහජන බැංකුව - 228 1001 0000 1708		882,357.55	211,772.55
මහජන බැංකුව - 228 1001 5000 1715		8,150,728.14	17,351,343.56
මහජන බැංකුව - 064 1001 7000 0025		1,168,200.91	1,080,065.25
මහජන බැංකුව - 064 1001 6000 0950		928,186.95	367,973.20
මහජන බැංකුව - 228 1001 6000 1692 (CEDPL)		28,597,959.92	28,937,824.04
මහජන බැංකුව - 228 10014004 2429 (CEDPL)		16,300.00	16,300.00
මහජන බැංකුව - 228 1001 2003 2544 (FMC)		13,869,795.51	14,346,141.99
මහජන බැංකුව - 228 1001 5004 0340 (FAC)		5,551,643.08	2,368,721.08
මහජන බැංකුව - 228 1001 6005 2714 (FT)		1,258,675.00	689,475.00
මහජන බැංකුව – 064 1012 4004 6778 (FAS)		485,620.00	-
		223,626,405.03	**118,094,461.42**
සටහන 07 - සීමාකාරී අරමුදල්			
අනුස්මරණ ත්‍යාග අරමුදල්		348,000.00	248,000.00
කෙටිකාලීන ICIT පාඨමාලාව		434,454.00	434,454.00
විදෙස් සිසුන් සඳහා ශිෂ්‍යත්ව		684, 600.00	474,600.00
UNDP ප්‍රදාන		`165,077.50	165,077.50
පර්යේෂණ ප්‍රදාන		12,830,200.49	21,073.74

දෙසැම්බර් 31 වන දිනෙන් අවසන් වන වර්ෂය සඳහා	උපලේඛනය	2021 රු.	2020 රු.
සටහන 09 – සීමාකාරී අරමුදල්....			
ස්ත්‍රී පුරුෂ සමානාත්මතාවය සඳහා වූ මධ්‍යස්ථානය		598,154.72	511,421.25
වි.වි.ප්‍ර.කොා. විසින් පවත්වන ලද සිසුන් සඳහා වූ දැනුවත් කිරීමේ වැඩසටහන		600,000.00	600,000.00
අවසාදිත සමීක්ෂණය සහ භූ රූප සමීක්ෂණය		863,539.00	1,020,000.00
NCAS ප්‍රදාන – උසස් අධ්‍යාපන		1,424,826.32	-
විශ්වවිද්‍යාල සංවර්ධන අරමුදල		21,622,731.05	-
උපකුලපති අරමුදල		8,840,814.91	-
විශ්වවිද්‍යාල සංවර්ධන අරමුදල- FAC		7,160,202.96	6,507,020.39
විශ්වවිද්‍යාල සංවර්ධන අරමුදල- FMC		4,196,116.38	3,118,050.09
විශ්වවිද්‍යාල සංවර්ධන අරමුදල- FE		105,915.00	-
විශ්වවිද්‍යාල සංවර්ධන අරමුදල- FASc		9,049.00	-
විශ්වවිද්‍යාල සංවර්ධන අරමුදල– FT		2 ,660.00	2,000.00
පර්යේෂණ හා ප්‍රකාශන අරමුදල – FAC		7.302,885.31	6,207,521.80
පර්යේෂණ හා ප්‍රකාශන අරමුදල – FMC		7,214,034.87	6,115,768.76
පර්යේෂණ හා ප්‍රකාශන අරමුදල – FT		1,860.00	1,200.00
		74,405,121.51	**25,426,187.53**
සටහන 10 - ප්‍රාග්ධන ප්‍රදාන			
වැය කරන ලද ප්‍රාග්ධන ප්‍රදාන	10.01	1,509,829,170.15	1,696,026,058.03
ප්‍රාග්ධන දායකත්වය – MRR	10.02	94,798,401.58	99,871, 216.52
වැය කරන ලද ප්‍රාග්ධන ප්‍රදාන – IRQUE	10.03	72,507,285.44	80,705,973.34
ප්‍රාග්ධන දායකත්වය – Kuwaith fund	10.04	1,870,583,455.72	1,970,681,385.08
ප්‍රාග්ධන දායකත්වය – MOHE	10.05	1,091,411,894.47	1,149,815,100.38
ප්‍රාග්ධන ප්‍රදාන - වැය නොකල		125,318,541.52	78,960,577.81
පරිත්‍යාග	10.06	296,568,554.94	138,002,697.62
		5,061,017,303.82	**5,214,063,008.78**
සටහන 11– සංචිත			
සමුච්චිත අරමුදල්		(502,486,975.73)	(422,634,545.45)
ක්‍රමක්ෂය ශුද්ධ වටිනාකම සහ ක්ෂය (පෙර වර්ෂ ගැලපීම්)		(20,857,987.97)	(63,797,896.53)
කාලවිජේදය සඳහා ශුද්ධ අතිරික්තය/ ඌණතාවය		4,996,801.31	(16,054,533.95)
විලම්භිත ආදායමට මාරු කිරීම		(3,683,965.09)	-
		(522,032,127.48)	**(502,486,976)**
සටහන 12- ප්‍රත්‍යාගණන සංචිත			
ප්‍රත්‍යාගණන සංචිත	12.01	530,887,790.00	510,537,790.00
		530,887,790.00	**510,537,790.00**

දෙසැම්බර් 31 වන දිනෙන් අවසන් වන වර්ෂය සඳහා	උපලේඛනය	2021 රු.	2020 රු.
සටහන 13 - ස්වයං මූල්‍යකරණ පාඨමාලා අරමුදල්			
CEDPL සංවර්ධන අරමුදල		11,601,766.82	9, 611,282.02
SFA/PGU සංවර්ධන අරමුදල -FMC		1,766,250.20	1,564,269.53
SFA/PGU සංවර්ධන අරමුදල -FAC		86,635.02	35,540.93
SFA/PGU සංවර්ධන අරමුදල -FT		2,730.00	2,000.00
SFA/PGU සංවර්ධන අරමුදල -FAS		19,047.00	-
		13,476,429.04	**11,213,092.48**
සටහන 14 - පාරිතෝෂික			
පාරිතෝෂික සඳහා වෙන්කිරීම්	14.01	425,897,567.05	391,361,307.31
		425,897,567.05	**391,361,307**
සටහන 15 – ගෙවිය යුතු ගිණුම්			
ආපසු ගෙවිය යුතු තැන්පතු -විද්‍යාගාර	15.01	657,800.00	657,800.00
ආපසු ගෙවිය යුතු තැන්පතු -පුස්තකාල	15.02	163,400.00	163,400.00
ආපසු ගෙවිය යුතු තැන්පතු - නේවාසිකාගාර	15.03	3,331,600.00	3,328,600.00
ආපසු ගෙවිය යුතු තැන්පතු - කොන්ත්‍රාත්කරුවන්	15.04	425,000.00	211,500.00
ආපසු ගෙවිය යුතු තැන්පතු - සැපයුම්කරුවන්	15.05	390,000.00	581,000.00
රැඳවුම් මුදල් - කොන්ත්‍රාත්කරුවන්	15.06	13,484,430.52	24,491,390.97
රැඳවුම් මුදල් - සැපයුම්කරුවන්	15.07	6,061,722.65	11,385,214.42
ශ්‍රී.අ.වි.වි. විසින් ගෙවිය යුතු	15.08	21,651,245.47	22,838,375.57
කලින් ලැබීම් - ස්වයං මූල්‍යකරණ පාඨමාලා		81,746,050.00	62,146,095.00
ගෙවිය යුතු - ස්වයං මූල්‍යකරණ පාඨමාලා		265,848.07	430,365.63
අන්තර් ඒකක ගනුදෙනු හිලවු කිරීම්		(13,000,000.00)	(13,000,000.00)
		115,177,096.71`	**113,233,741.59**
සටහන 16 - වෙනත් ආදායම්			
ලියාපදිංචි ගාස්තු		2,497,750.00	4,203,940.00
විභාග ගාස්තු		410,700.00	380,675.00
පොළී		2,533,517.93	3,344,244.64
කුලී		2,756,942.10	2,671,567.95
විකුණුම්		1,988,198.13	2,638,936.72
දඩ		147,484.00	2,024,042.32
විවිධ ආදායම්		11,885,589.15	9,559,154.02
		22,220,181.31	**24,822,560.65**

දෙසැම්බර් 31 වන දිනෙන් අවසන් වන වර්ෂය සඳහා	උපලේඛනය	2021 Rs	2020 Rs
සටහන 17- ස්වයං මූල්‍යකරණ පාඨමාලා ආදායම්			
බාහිර උපාධි සහ වෘත්තීය ඉගෙනුම් සඳහා වූ			
මධ්‍යස්ථානය (CEDPL)		35,599,772.22	23,366,466.08
SFA/ පශ්චාත් උපාධි ඒකකය - FMC		6,852,221.03	5,392,750.05
SFA/ පශ්චාත් උපාධි ඒකකය - FAC		2,269,564.51	143,984.02
SFA/ පශ්චාත් උපාධි ඒකකය - FT		10,000.00	36,000.00
SFA/ පශ්චාත් උපාධි ඒකකය - FAS		446,020.00	-
SFA/ පශ්චාත් උපාධි ඒකකය - FIA		16,445.00	-
		45,194,022.76	**28,939,200.15**
සටහන 18 - ස්වයං මූල්‍යකරණ පාඨමාලා වියදම්			
බාහිර උපාධි සහ වෘත්තීය ඉගෙනුම් සඳහා වූ			
මධ්‍යස්ථානය (CEDPL)		14,264,202.64	8,478,024.18
SFA/ පශ්චාත් උපාධි ඒකකය - FMC		6,696,257.01	4,748,971.88
SFA/ පශ්චාත් උපාධි ඒකකය - FAC		1,840,333.31	58,173.89
SFA/ පශ්චාත් උපාධි ඒකකය - FT		9,286.00	33,818.60
SFA/ පශ්චාත් උපාධි ඒකකය - FAS		445,444.60	-
SFA/ පශ්චාත් උපාධි ඒකකය - FIA		16,445.00	-
		23,271,968.56	**13,318,988.55**

7.8. විගණකාධිපතිගේ වාර්තාව 2021

BTC/C/SEUSL/01/21/02 **2022 ජූලි මස 28**

උප කුලපති,
ශ්‍රී ලංකා අග්නිදිග විශ්වවිද්‍යාලය.

ශ්‍රී ලංකා අග්නිදිග විශ්වවිද්‍යාලයේ 2021 දෙසැම්බර් මස 31 දිනෙන් අවසන් වර්ෂය සඳහා වූ මූල්‍ය ප්‍රකාශන පිලිබඳ 2018 අංක 19 දරණ ජාතික විගණන පනතේ 12 වන පරිච්ඡේදය ප්‍රකාරව විගණකාධිපති වාර්තාව.

---

1. මූල්‍ය ප්‍රකාශන

1.1 තත්ත්වාගණනය කළ විගණන මතය

ශ්‍රී ලංකා අග්නිදිග විශ්වවිද්‍යාලයේ 2021 දෙසැම්බර් මස 31 දිනට මූල්‍ය තත්ත්ව ප්‍රකාශණය සහ එදිනෙන් අවසන් වර්ෂය සඳහා වූ මූල්‍ය කාර්යසාධන ප්‍රකාශණය, ශුද්ධ වත්කම් වෙනස්වීමේ ප්‍රකාශණය සහ මුදල් ප්‍රවාහ ප්‍රකාශණය හා වැදගත් ගිණුම්කරණ ප්‍රතිපත්ති සහ අනෙකුත් පැහැදිලි කිරීමේ තොරතුරුවල සාරාංශයකින් සමන්විත 2021 දෙසැම්බර් මස 31 දිනෙන් අවසන් වර්ෂය සඳහා වූ මූල්‍ය ප්‍රකාශණය, මාගේ විධාන යටතේ ශ්‍රී ලංකා ප්‍රජාතාන්ත්‍රික සමාජවාදී ජනරජයේ ආණ්ඩුක්‍රම ව්‍යවස්ථාවේ 154(1) වගන්තිය ප්‍රකාරව , 2018 අංක 19 දරණ ජාතික විගණන පනත සහ 1978 විශ්වවිද්‍යාල පනත් අංක 16 හි 107(5) පරිච්ඡේදය මත මාගේ අදහස් හා නිර්දේශයන් විශ්වවිද්‍යාල පනතේ 108(1) පරිච්ඡේදය අනුව වාර්ෂික වාර්තාව මඟින් ප්‍රකාශයට පත්කළ යුතු බව මාගේ අදහසයි. ආණ්ඩුක්‍රම ව්‍යවස්ථාවේ 154(6) වගන්තිය ප්‍රකාරව, මාගේ වාර්තාව පාර්ලිමේන්තුව වෙත නියමිත කාල සීමාව තුල ඉදිරිපත් කිරීමට නියමිතය.

මාගේ විගණන මතය අනුව තත්ත්වාගණනය කළ විගණන මතය සඳහා හේතු වන කරුණුකාරණා විස්තර කර ඇති පරිච්ඡේදයට පරිබාහිරව, අනෙකුත් මුල්ය ප්‍රකාශණ සත්‍ය හා සාධාරණ ලෙස 2021 වර්ෂයේ දෙසැම්බර් 31 වන දිනට මූල්‍ය තත්ත්වය පෙන්නුම් කරන අතර එහි මූල්‍ය ක්‍රියාකාරීත්වය හා මුදල් ප්‍රවාහයන් ශ්‍රී ලංකා ගිණුම්කරණ ප්‍රමිත අනුව අවසන් වර්ෂය සඳහා පෙන්නුම් කෙරේ.

1.2 තත්ත්වාගණනය කළ විගණන මතය සඳහා පදනම

(a) මෙම වසර සැලකීමේ දී, පෙර වසරෙහි දෝෂ නිවැරදි කිරීම සඳහා රු. **27,979,710** ක අතිරික්තයක් ගලපා ඇති අතර ඒ සඳහා ප්‍රත්‍යාවෙක්ෂණය කිරීමේ දී ශ්‍රී ලංකා රාජ්‍ය අංශයේ ගිණුම්කරණ **03** ප්‍රකාරව කටයුතු කර නොමැත.

(b) ශ්‍රී ලංකා රාජ්‍ය අංශයේ ගිණුම්කරණ ප්‍රමිත **07** හි පරිච්ඡේද **65** ප්‍රකාරව, දේපළ පිරියත හා උපකරණ යටතේ පෙන්නුම් කර ඇති සම්පූර්ණයෙන්ම ක්ෂය වීමට ලක් වූ අයිතමයන් නැවත අගය කිරීම සඳහා කිසිදු පියවරක් ගෙන නොමැත. පිරිවැය රු. **766,109,399** වන සම්පූර්ණයෙන්ම ක්ෂය වූ දේපළ පිරියත හා උපකරණ තවදුරටත් භාවිතයට ගනු ලබන බව වසර අවසානයේ දී ද නිරීක්ෂණය විය. ශ්‍රී ලංකා රාජ්‍ය අංශයේ ගිණුම්කරණ ප්‍රමිත **03** ප්‍රකාරව මෙම ඇස්තමේන්තු ගත දෝෂය නිවැරදි කිරීම සඳහා කිසිදු පියවරක් ගෙන නොමැත.

(c) ශ්‍රී ලංකා රාජ්‍ය අංශයේ ගිණුම්කරණ ප්‍රමිත **07** හි පරිච්ඡේද **47** ප්‍රකාරව, වත්කම් සෑම වසර **03**කට හෝ **05**කට වතාවක් නැවත අගය කල යුතු වේ. කෙසේ වුවද, පිරිවැය රු. **450,330,000** වන **2011** දී නැවත අගය කරන ලද ඉඩම් **05**ක් මේ දක්වා එනම් වසර **10**ක් ගත වුවද, නැවත අගය කිරීමට කටයුතු කර නොමැත.

(d) විගණනය සඳහා මූල්‍ය වාර්තා ඉදිරිපත් කර ඇති පරිදි එහි **2021** වර්ෂයේ දෙසැම්බර් මස **31** වන දිනට ලී බඩු හා උපකරණවල පිරිවැය සඳහන් වනුයේ, රු. **2,158,550,419** ලෙසය. එහෙත් වාර්ෂික භාණ්ඩ සමීක්ෂණ වාර්තාව නිරීක්ෂණය කිරීමේ දී එහි සඳහන් වනුයේ පිරිවැය රු. **1,923,388,792** ලෙසිණි. මෙහි වෙනස වන රු.**235,161,627** සම්බන්දයෙන් විගණනය වෙත තොරතුරු ඉදිරිපත් කර නොමැත .

ශ්‍රී ලංකා විගණන ප්‍රමිතීන්ට **(SLAuSs)** අනුකූලව මා විසින් විගණන කටයුතු සිදු කරනු ලැබීය. මූල්‍ය කටයුතු වෙනුවෙන් ප්‍රමිතීන් ප්‍රකාරව මාගේ විගණන වගකීම, මාගේ වාර්තාවේ විගණකාධිපතිගේ යන පරිච්ඡේදයේ පැහැදිලි කර ඇත. තත්ත්වාගණනය කළ විගණන මතය සඳහා පදනමක් සැපයීම උදෙසා මා විසින් ලබාගෙන ඇති විගණන සාක්ෂි ප්‍රමාණවත් හා උචිත යන බව මාගේ විශ්වාසයයි.

1.3 විශ්වවිද්‍යාලයෙහි 2021 වර්ෂයේ වාර්ෂික වාර්තාවේ සඳහන් අනෙකුත් තොරතුරු

2021 වර්ෂයේ වාර්ෂික වාර්තාවෙ හි සඳහන් තොරතුරු අනෙකුත් තොරතුරු තුල අන්තර් ගත කොට ඇත.එහෙත් එහි, විගණන වාර්තාවට ප්‍රථම මා විසින් ලබා ගත් ගිණුම් වාර්තා සහ මාගේ විගණන මතය සහිත වාර්තාවන් ඉදිරිපත් කර නොමැත. කළමණාකරණය විසින් අනෙකුත් තොරතුරු සම්බන්ධව වගකීම දැරිය යුතු වේ.

ගිණුම් වාර්තා පිළිබඳ ව වන මාගේ විගණන මතය තුලින් අනෙකුත් තොරතුරු සම්බන්ධ මතයන් ආවරණය නොවන අතර ඒ සම්බන්දව කිසිදු ප්‍රකාශිත සහතිකයක් ලබා දෙනු නොලැබේ.

ගිණුම් වාර්තා සමඟ මාගේ විගණනයන් පිළිබඳව මාගේ වගකීම වනුයේ, ඉහත හඳුනා ගත් අනෙකුත් තොරතුරු කියවීම සහ එසේ සිදු කිරීමේ දී මාගේ විගණන කටයුතු සම්බන්ධව ලබා ගත් දැනුම මත අනෙකුත් තොරතුරු ගිණුම් ප්‍රකාශණ සමඟ ප්‍රමාණාත්මක නොවන විට දී හෝ නොඑසේ නම් ප්‍රමාණාත්මක ලෙස වැරදි අයුරින් ප්‍රකාශ කර ඇත්නම් පමණි.

මෙම විගණන වාර්තාව ලබා ගැනීමට ප්‍රථම මා විසින් මෙහි අනෙකුත් තොරතුරු යන පරිච්ඡේදය පරිශීලනය කල විට හා මෙම අනෙකුත් තොරතුරු තුල ප්‍රමාණාත්මක සාවද්‍ය ප්‍රකාශ අන්තර්ගත වන්නේ නම්, ඒ බව මා විසින් මෙහි සඳහන් කරනු ලබන අතර එලෙස සඳහන් කල යුතු වේ. මෙහි දී, මා හට මේ සම්බන්ධව කිසිවක් වාර්තා කිරීමට නොමැත.

1.4 මූල්‍ය ප්‍රකාශණ සඳහා කළමනාකරණයේ සහ රාජ්‍යය පාලන අධිකාරියේ වගකීම

ශ්‍රී ලංකා ගිණුම්කරණ ප්‍රමිත අනුව සත්‍ය හා සාධාරණ මතයක් ඉදිරිපත්වන අයුරින්, මූල්‍ය ප්‍රකාශණ පිළියල කිරීම කළමණාකරණයේ වගකීම් වන අතර, වංචා හා වැරදි හේතුවෙන් ඇතිවිය හැකි ප්‍රමාණාත්මක සාවද්‍ය ප්‍රකාශයන්ගෙන් තොර වූ මූල්‍ය ප්‍රකාශන පිළියෙල කිරීමට හැකිවනු පිණිස අවශ්‍ය වන අභ්‍යන්තර පාලනය තීරණය කිරීම ද කළමනාකරණයේ වගකීම වේ.

මූල්‍ය ප්‍රකාශණ පිළියෙල කිරීමේ දී විශ්වවිද්‍යාලයේ අඛණ්ඩ පැවැත්ම තහවුරු කිරීම්, හෙළි දරව් කිරීම්, උචිත තත්ත්වයන්, අඛණ්ඩ පැවැත්ම සඳහා බලපාන තත්ත්වයන් සහ ගිණුම්කරණ කටයුතු අඛණ්ඩ පැවැත්ම මත පදනම් ව සිදුකිරීම ආදිය තහවුරු කර ගැනීම කළමනාකරණයේ වගකීම වේ. එනම්, කළමණාකරනයේ අභිමතය විශ්වවිද්‍යාලයේ කටයුතු ඇවර කිරීම හෝ විශ්වවිද්‍යාල කටයුතු නවතාලීම නොවන්නේ නම්, මීට පරිබාහිරව කිසිදු තාත්වික විකල්පයක් නොමැති අතර එය එලෙස සිදු කළ යුතු වේ. මූල්‍ය ප්‍රකාශණ වාර්තාකරණය පිළිබඳ ව රාජ්‍යය පාලන අධිකාරිය වගකීමට යටත් වේ.

2018 අංක 19 දරණ ජාතික විගණන පනතේ 16(1) පරිච්ඡේදය ප්‍රකාරව විශ්වවිද්‍යාලය විසින් ආදායම්, වියදම්, වත්කම් සහ වගකීම් පිළිබඳව නිසියාකාරව වාර්තාවන් පොත් තැබීම සිදුකළ යුතු අතර මෙමඟින් විශ්වවිද්‍යාලයේ වාර්ෂික හා ආවර්තිත මූල්‍ය ප්‍රකාශන පිළියල කිරීම සඳහා උපකාරී වේ.

1.5 මූල්‍ය ප්‍රකාශණ විගණනය කිරීම උදෙසා විගණකවරුන්ගේ වගකීම

සමස්තයක් ලෙස මූල්‍ය ප්‍රකාශන ප්‍රමාණාත්මක සාවද්‍ය ප්‍රකාශයන්ගෙන්, එනම් වැරදි හා වංචාවලින් තොර ද යන්න මත විගණන මතයන් විගණන වාර්තාව තුලින් එළි දැක්වීම හා එමඟින් සාධාරණ සහතික වීමක් ලබාදීම මාගේ අරමුණ වේ. සාධාරණ සහතිකවීමක් යන්න ඉතා උසස් සහතික වීමක් වන නමුත්, එමඟින් ප්‍රමාණාත්මක සාවද්‍ය ප්‍රකාශණයන් පවතින සෑම විටම විගණනයන් ශ්‍රී ලංකා විගණන ප්‍රමිතීන් ප්‍රකාරව සිදු කල ද, එම සාවද්‍ය ප්‍රකාශණ

අනාවරණය කර ඇති බව සහතික නොකෙරේ. සාවද්‍ය ප්‍රකාශයන් වැරදි හා වංචා මත පැන නැඟිය හැකිවන අතර, ඒවා ප්‍රමාණාත්මක ද යන්න තීරණය වනුයේ, පෞද්ගලික හෝ සමස්තයක් වශයෙන් මෙම මූල්‍ය ප්‍රකාශන පරිහරණය තුලින්, මූල්‍ය ප්‍රකාශන භාවිතයට ගනු ලබන්නන් විසින් ඔවුන්ගේ ආර්ථික තීරණයන් කෙරෙහි මෙමඟින් බලපෑම් කර ඇති තත්ත්වයන් තුලය.

ශ්‍රී ලංකා විගණන ප්‍රමිතීන් ප්‍රකාරව, මාගේ විගණනය, වෘත්තීය විනිශ්චයභාවයක් සහ වෘත්තීය සංදේහවාදයකින් යුක්තව ක්‍රියාත්මක කිරිමට කටයුතු කෙරුණි. මා විසින් තව ද:

- වැරදි හා වංචා හේතුවෙන් මූල්‍ය ප්‍රකාශයන් හී ප්‍රමාණාත්මක සාවද්‍ය ප්‍රකාශයන් පැවතීමේ අවදානම හඳුනා ගැනිම සහ තක්සේරු කිරිම සිදු කරන අතර එමඟින් විගණන සැලැස්ම, සැලසුම් කිරීම හා ක්‍රියාත්මක කිරීම සිදු කෙරේ. මේ සඳහා මාගේ විගණන මතය ඉදිරිපත් කිරීමට අවශ්‍ය ප්‍රමාණවත් හා සුදුසු විගණන සාක්ෂි ලබා ගැනීම සිදු කෙරේ. වංචා හේතුවෙන් පැන නැඟුන ප්‍රමාණාත්මක සාවද්‍ය ප්‍රකාශයන්, වැරදි හේතුවෙන් පැන නැඟුන ප්‍රමාණාත්මක සාවද්‍ය ප්‍රකාශයන්, අනාවරණය නොවීමට වඩා අනාවරණය නොවීමේ අවදානම වැඩිය. මන්ද කුමන්ත්‍රනයන්, ව්‍යාජ ලේඛන සෑදීම, හිතාමතා අත් හැරීම, වරදවා විස්තර කිරීම, අභ්‍යන්තර පාලනයන් ප්‍රතික්ෂේප කිරීම ආදිය වංචාවන් මඟින් සිදුවේ.

- අවස්ථාවන් වෙනුවෙන් සිදුකරන විගණනයන් උචිත ව සිදුකිරීම සඳහා වන විගණන සැලැස්ම නිර්මාණය කර ගැනීම සඳහා අවශ්‍ය වන අභ්‍යන්තර පාලනයන් පිළිබඳව අවධානය යොමු කිරීම. එහෙත් මෙමඟින් විශ්වවිද්‍යාලයේ අභ්‍යන්තර පාලනයන්ගේ කාර්යසාධනය පිළිබිඹු කරන මතයන් ඉදිරිපත් කිරීම අරමුණු නොකෙරේ.

- කළමනාකරණය විසින් භාවිතා කරනු ලබන ගිණුම්කරණ ප්‍රතිපත්තීන් හී උචිත බව, ගිණුම්කරණ ඇස්තමේන්තුන් හී සාධාරණ බව හා අදාල හෙළිදරව් කිරීම් පිළිබඳව ඇගයීමට ලක් කිරීම.

- විශ්වවිද්‍යාලයේ අඛණ්ඩ පැවැත්ම පවත්වා ගෙන යාම උදෙසා බලපෑම් කරනු ලබන සිදුවීම් හා තත්ත්වයන් මඟින් ප්‍රමාණාත්මක අවදානමක් ඇතිවන්නේ ද යන්න, ගිණුම්කරණයේ අඛණ්ඩ පැවැත්ම හා ලබා ගත් විගණන සාක්ෂි මත මෙන්ම කළමනාකරණයේ භාවිතයේ උචිත බව මත තීරණය කිරීම. මා විසින් ප්‍රමාණාත්මක අවධානමක් පවතින්නේ යැයි හඳුනා ගත් විට හා එය මාගේ විගණන මතය වෙනස් කිරීමට තරම් ප්‍රමාණවත් නොවන්නේ නම්, ඒ පිළිබඳව මූල්‍ය ප්‍රකාශණ මත පදනම් ව විගණන වාර්තාවේ හෙළි දරව් කිරීම සඳහා මා විසින් අවධානය යොමු කළ යුතු වේ. විගණන වාර්තාව නිකුත් කරනු ලබන දින දක්වා ලබා ගත් විගණන සාක්ෂි මත මාගේ නිගමනය ලබා දී ඇත. කෙසේ වුව ද, අනාගතයේ සිදුවන සිදුවීම් හා තත්ත්වයන් මඟින් විශ්වවිද්‍යාලයේ අඛණ්ඩ පැවැත්ම යන්නට බලපෑම් එල්ල වීමේ හැකියාවක් පවතී.

- මූල්‍ය ප්‍රකාශණයන් ඉදිරිපත් කිරීම සඳහා පාදක වූ ගණුදෙණු හා සිද්ධීන් අපක්ෂපාති ලෙස ඉදිරිපත් කර ඇත් ද යන්න සහ මූල්‍ය ප්‍රකාශණයන් හී මුළු ඉදිරිපත් කිරීම, අන්තර්ගතය, සැකැස්ම, හෙළි දරව් කිරීම ආදිය ඇගයීමට ලක් කිරීම.

මාගේ විගණනය සිදු කල කාල පරාසය තුල, සුවිශේෂී විගණන හඳුනා ගැනීම, අභ්‍යන්තර පාලනයන්ගේ දුර්වලතා හා අනෙකුත් ගැටලු කළමණාකරනය සමඟ සන්නිවේදනය කරනු ලැබීය.

2. අනෙකුත් නිතීමය හා රෙගුලාසිමය වශයෙන් අවශ්‍ය වාර්තාවන්

2.1 පහත අවශ්‍යයතාවයන් සඳහා වන නියත විධිවිධාන **2018** අංක **19** දරණ විගණන පනතේ ඇතුළත් වේ.

2.1.1 තත්ත්වාගණනය කළ විගණන මතයට පරිබාහිරව අනෙකුත් කරුණු සඳහා බලපාන තත්ත්වයන් විස්තර කර ඇති පරිච්ඡේදයේ, මාගේ පරීක්ෂණය අනුව විගණනය සඳහා අවශ්‍ය සියලුම තොරතුරු හා පැහැදිලි කර ගැනීම් මා විසින් ලබාගත් අතරම, **2018** අංක **19** දරණ ජාතික විගණන පනතේ **12(a)** පරිච්ඡේදය ප්‍රකාරව විශ්වවිද්‍යාලය විසින් උචිත ගිණුම්කරණ වර්තාවන් පවත්වාගෙන යනු ලැබේ.

2.1.2 2018 අංක **19** දරණ ජාතික විගණන පනතේ **6 (1) (d) (iii)** වන පරිච්ඡේදය ප්‍රකාරව, මූල්‍ය ප්‍රකාශණයන් පෙර වර්ෂය සඳහා ඉදිරිපත් කර ඇත.

2.1.3 2018 අංක **19** දරණ ජාතික විගණන පනතේ **6 (1) (d) (iv)** වන පරිච්ඡේදය ප්‍රකාරව, මා විසින් පෙර වර්ෂය සඳහා නිර්දේශ කළ නිර්දේශනයන් සහිතව මූල්‍ය ප්‍රකාශණ ඉදිරිපත් කර ඇත.

2.2 ප්‍රමාණාත්මක සාවද්‍ය ප්‍රකාශයන් කෙරෙහි අනුගමනය කළ ක්‍රියාපටිපාටි සහ ලබා ගත් සාක්ෂි ප්‍රමාණවත් නොවුන බැවින් කිසිවක් මාගේ අවධාණයට පාත්‍ර නොවීය;

2.2.1 2018 අංක **19** දරණ ජාතික විගණන පනතේ **12 (d)** ප්‍රකාරව සිදුකරන ලද ක්‍රියාකාරකම්වලට පරිබාහිරව විශ්වවිද්‍යාලය විසින් එළඹෙන්නා වූ ගිවිසුම් පිළිබඳව, විශ්වවිද්‍යාලයේ පාලක මණ්ඩල සාමාජිකයකුගේ සෘජු හෝ වක්‍රව ඒ පිළිබඳව උනන්දුවක් දැක්වීම පිළිබඳව කරුණු ගෙන හැර දැක්වීම.

2.2.2 2018 අංක **19** දරණ ජාතික විගණන පනතේ **12 (f)** ඡේදයට අමතරව විශ්වවිද්‍යාලයේ පාලක මණ්ඩලය විසින් අදාල ලිඛිත නීතීන්, සාමාන්‍ය හා විශේෂ උපදේශනයන් සම්බන්ධයෙන් කටයුතු නොකර ඇති තත්ත්වයන් ගෙන හැර දැක්වීම;

නිතිරීති/ නියමයන්වලට අදාල යොමුව	සටහන
---	---

(a) ශ්‍රී ලංකා ප්‍රජාතාන්ත්‍රික සමාජවාදී ජනරජයේ මුල්‍ය රෙගුලාසීන්හී **571** වන මූල්‍ය රෙගුලාසි වගන්තිය	මූල්‍ය වටිනාකම රු.**566,000** වන ටෙන්ඩර් තැන්පතූන් **80**ක් සහ මූල්‍ය වටිනාකම රු.**18,267,884** වන රඳවා ගත් තැන්පතූන් **40**ක ප්‍රමාණයක්, වසර **02** සිට වසර **08**ක කාල සීමාවක් දක්වා පියවා එම පිරිස් වෙත ලබා දීමට හෝ විශ්ව විද්‍යාලය ලද ආදායමක් ලෙස හඳුනා ගැනීමට කටයුතු කර නොමැත.
(b) උසස් අධ්‍යාපන ආයතනයන් හී හා විශ්ව විද්‍යාල ප්‍රතිපාදන කොමිසන් සභාවේ ආයතන සංග්‍රහයේ අනු කොටස් **3.1** හි **XX** පරිච්ඡේදය සහ **2017** ජූලි **10** දිනැති විශ්වවිද්‍යාල ප්‍රතිපාදන චක්‍රලේඛ අංක **10/2017.**	කාර්යය මණ්ඩලයේ සියළු දෙනාගේ පැමිණීම හා පිටවීම ඇඟිලි සලකුණු යන්ත්‍රයක සටහන් විය යුතුය. එසේ වුවද අධ්‍යයන කාර්යය මණ්ඩලය අදාළ නීතියට අනුව කටයුතු කිරීම ප්‍රතික්ෂේප කර තිබූ අතර ඔවුන්ගේ පැමිණීම හා පිටවීම සම්බන්ධයෙන් සතුටුදායක පාලන ක්‍රමයක් ස්ථාපිත කර නොතිබුණි.

2.2.3 2018 අංක **19** දරණ ජාතික විගණන පනතේ **12 (g)** ඡේදය ප්‍රකාරව, විශ්වවිද්‍යාලය විසින් එහි බලතල, කාර්යයන් සහ සිදු කළයුතු කර්තවයන් සිදු කිරීමට අපොහොසත් වී ඇති බව පෙන්නුම් කළ යුතුය.

(a) **2015** වසරේ දී විශ්ව විද්‍යාල ප්‍රතිපාදන කොමිසන් සභාව විසින් අධ්‍යන කාර්යයමණ්ඩලය වෙත ඉදිරිපත් කර ඇති පරිදි අධ්‍යයන ආචාරධර්ම සහ වගවීම සම්බන්දයෙන් ප්‍රධානී, සම්මාණනීය මහාචාර්ය, මහාචාර්ය, ජ්‍යෙෂ්ඨ කථිකාචාර්ය, කථිකාචාර්ය, I ශ්‍රේණියෙහි උපදේශක සහ II ශ්‍රේණියෙහි උපදේශකවරුන් විසින් අවම වශයෙන් සිසුන් සඳහා දක්වන පැය ගණන ඔවුන්ගේ කාල සටහන ප්‍රකාරව **180, 300, 360, 380, 450, 480** සහ **510** වශයෙන් විය යුතුය. එහෙත් විගණනය සඳහා ඉදිරිපත් කරනු ලැබූ දත්ත මත, සිසුන් සඳහා දක්වන පැය **55,000** ප්‍රමාණය **2021** වසර සඳහා පීඨ **06**හි **140**ක් වන අධ්‍යයන කාර්යය මණ්ඩලය තුල බෙදා හැරිය යුතුව තිබුණ ද, **23,665** පැය ප්‍රමාණයක් පමණක්, එනම් අධ්‍යයන ආචාර ධර්ම තුලින් **43%** ප්‍රමාණයක් නියෝජනය වන පරිදි බෙදා හැරීම දක්නට ලැබේ. තව ද, විගණනය වෙත කිසිදු වාර්තාවක් මෙම ආචාරධර්මයන් තහවුරු කිරීම සඳහා, එනම් ශිෂ්‍යය පර්යේෂණ අධීක්ෂණය සහ කාර්මික ස්ථානගත කිරීම , සායනික කටයුතු සහ අධ්‍යයන සම්බන්ධීකරණයන් සඳහා වන දත්ත ඉදිරිපත් කර නොමැත. මේ නිසා මුළු ශිෂ්‍ය සම්බන්ධීකරණ පැය සහ කාර්යමණ්ඩලයෙහි මුළු වැඩ ප්‍රමාණය මත, විශ්ව විද්‍යාලය විසින් අධ්‍යයන ආචාරධර්ම සංවර්ධනය කරමින් මාර්ගෝපදේශයන් නිර්මාණය කර ඇති බවට පෙන්නුම් නොකෙරේ.

(b) බාහිර විභාග පාඨමාලාවන්හී වන ශිෂ්‍යය අත්පොත ප්‍රකාරව, කලා උපාධීන්, ව්‍යාපාර පරිපාලනවේදී උපාධීන් හා වාණිජවේදී උපාධීන් නිම කිරීම සඳහා වන අවම කාලය ලෙස දැක්වෙනුයේ අධ්‍යයන වසර තුනකිණි. කෙසේ වුවද, ඉහත උපාධීන් නිම කිරීම සඳහා අවම

වශයෙන් වසර පහක සිට වසර හතක පමණ කාල සීමාවක් ගොස් ඇත. එලෙස උපාධීන් අවසන් කිරීමට ප්‍රමාද වීම නිසා ශිෂ්‍යයන් හට රැකියාවන් සහ රැකියා අවස්ථාවන් ලබා ගැනීමේ දී එය අවාසිදායක ලෙස බලපෑම් ඇති කරනු ලැබේ.

2.2.4 2018 අංක 19 දරණ ජාතික විගණන පනතේ 12 (h) ඡේදය ප්‍රකාරව, විශ්වවිද්‍යාලය විසින් එහි සම්පත් ප්‍රසම්පාදනය සහ භාවිතා කිරීමේ දී ඒවා ආර්ථිකමය, කාර්යක්ෂමතාවයක් සහ සඵලදායකත්වයකින් යුක්තව අදාල කාලසීමාව තුල දී අදාල නීතීමය තත්ත්වයන් තුල කටයුතු නොකිරීම දක්නට ලැබේ;

කොන්ත්‍රාත් පිරිවැය රු.138,444,958 වන මල්වත්ත කෘෂි තාක්ෂණික උද්‍යානයෙහි යටිතල පහසුකම් සංවර්ධනය සඳහා වන කොන්ත්‍රාතුව 2021 මාර්තු 29 වන දින කොන්ත්‍රාත්කරු වෙත ප්‍රදානය කර ඇති අතර එය ගිවිසුම ප්‍රකාරව 2022 ජුනි මස 28 වන දින වන විට නිම කල යුතුව තිබුණි. එහෙත්, 2022 මැයි මස 01 දින වන විට ප්‍රගතිය 35% වන අතර පිරිවැය රු. 56,273,588 වන වැඩ ඒකක 09ක් ආරම්භ කිරීමටවත් කටයුතු කර නොමැත.

2.3 අනෙකුත් විගණන නිර්දේශ

(a) 2021 වර්ෂයේ දෙසැම්බර් මස 31 වන දින වන විට දී, කාර්යය මණ්ඩල නිළධාරීන්ගේ, කොන්ත්‍රාත්කරුවන්ගේ සහ ආයතන මඟින් අයවිය යුතුව තිබූ, රු. 1,876,449 මුදල වසර 01 සිට වසර 20ක කාලයක් දක්වා අයකර ගැනීමට කටයුතු කර නොමැත. තව ද, 2021 දෙසැම්බර් මස 31 වන දිනට බැඳුම්කර ගිවිසුම් උල්ලංඝනය කරිම හේතුවෙන් කථිකාචාර්යවරුන්ගෙන් අයවිය යුතු රු. 18,337,779ක මුදලක් අය කරවා ගෙන නොමැති අතර, වසර 12ක පමණ කාලයක සිට අයකරවා ගත යුතු රු. 1,043,137 ප්‍රමාණයක් අයකරවා ගැනීමට කටයුතු කර නොමැත.

(b) වසර 02කට අධික කාලයක් ගත වුවද, වටිනාකම රු .687, 007 ක පියවිය යුතු මුදලක් පියවා දැමීමට කටයුතු කර නොමැත.

(c) 2018 වර්ෂයේ දී පිරිවැය රු. 10,221,473ක වටිනාකමක් දරා මහා පරිමාණ ගබඩාවෙහි වැඩ කටයුතු නිමකල අතර සහ පිරිවැය මිලියන රු.5.25 වියදමක් දරා මෙය නවීකරණය කිරීම සඳහා ඉංජිනේරු වැඩමුළුව වෙත 2021 පෙබරවාරි මස 23 වන දින භාරදෙනු ලැබීය. කෙසේ වුවද, 2022 මැයි 26 දින වන විට ද, මෙහි උපකරණ සවීකිරීමේ කටයුතු නිසියාකරව සිදුකර නොතිබූ බැවින් මෙම වැඩමුළුව සම්පූර්ණ වශයෙන් භාවිතයට ගෙන නොමැත.

(d) 2017 වසරේ සහ 2019 වසරේ දී පිරිවැය රු 87,186,796 දරමින් මිල දී ගෙන තිබූ රසායනාගාර උපකරණ වසර 02 සිට වසර 05ක කාලයක් දක්වා භාවිතයට ගෙන නොමැත.

(e) අනෙකුත් විශ්ව විද්‍යාලයන් විසින් සාමාන්‍ය පරිදි සිදු කරනු ලබන, එනම් REPO තැන්පතුන් හී දිනය අවසානයේ දී මුදල් තැන්පත් කර එමඟින් අතිරේක ආදායමක් ලබා ගත්ත

ද, විශ්ව විද්‍යාල පරිපාලන නිලධාරීන් විසින් එලෙස කටයුතු නොකිරීම හේතුවෙන් ආදායම් ඉපයීමට කටයුතු කර නොමැති අතර වටිනාකම රු. මිලියන **84** සිට රු. මිලියන**211** ක් දක්වා ප්‍රමාණයක් ජංගම ගිණුම් හි තැන්පත්ව ඇති බව නිරීක්ෂණය කරන ලද දිනයනි හී, දිනය අවසානයේ දී නිරීක්ෂණය විය.

(f) පසුගිය වසර ගණනාවක කථිකාචාර්යවරුන් සඳහා පර්යේෂණ දීමනාවන් ගෙවා ඇති අතර නිරීක්ෂණය කරන ලද වසරේ දී එය රු. **80,871,935** පමණ ප්‍රමාණයකි. කෙසේ වුවද, බුද්ධිමය දේපළ එනම් නව නිපැයුම් සඳහා වන පේටන්ට් බලපත්‍ර වැනි දෑ අත්පත් කර ගැනීමට කටයුතු කර නොමැති අතර වෙනත් කිසිදු ජයග්‍රහණයන් ලබා ගැනීමට ද අසමත් වී ඇත. ඒ අනුව, මෙය සලකා බැලීමේ දී, රටෙහි හෝ ප්‍රදේශයෙහි සුභ සාධනය සඳහා මෙම පර්යේෂණ දීමනාවන්ගෙන් කිසිදු දායකත්වයක් ලැබී නොමැත.

(g) රාජ්‍යය විශ්ව විද්‍යාල සහ උසස් අධ්‍යාපන ආයතන ශ්‍රේණිගත කිරීම සිදුකරනු ලබන වෙබෝ මේට්‍රික් ශ්‍රේණිගත කිරීම් හී විශ්ව විද්‍යාලය සතු ශ්‍රේණිය **2022** වර්ෂයේ දී, **13** වන ශ්‍රේණියේ සිට **16** වන ශ්‍රේණිය දක්වා පහත වැටී ඇත.

(h) රටෙහි ජාතික ආර්ථිකයට සහ රැකියා වෙළඳපොල පාදක කරගෙන විශ්ව විද්‍යාලයන් හී පවතින විෂය නිර්දේශයන් යාවත්කාලීන කලයුතු අතර විෂය මාලාවන් තුල කාර්මික විෂයයන් සහ භාෂා කුසලතා අන්තර් ගත කොට නිරන්තර වෙනස්වීම් සඳහා භාජනය වන රැකියා වෙළඳපළ වෙත ගැලපෙන අයුරින් සැකසිය යුතුව පවතී. කෙසේ වුවද, කළමණාකරණය සහ වාණිජ පීඨයෙහි, ව්‍යාපාර පරිපාලනවේදී උපාධිය සහ වාණිජවේදී උපාධින් සඳහා වන විෂය නිර්දේශයයන් **2012** වසරේ සිට එනම් වසර **09**ක කාලයක් දක්වා යාවත්කලීන කර නොමැති අතර , ඉස්ලාමීය අධ්‍යයන සහ අරාබි භාෂා පීඨයන්දි වන කලා උපාධීන් **2005** වසරේ සිට එනම් වසර **16**ක කාලයක් දක්වා යාවත්කාලීන කර නොමැති බව නිරීක්ෂණය විය.

(i) ලංකා අධ්‍යාපන හා පර්යේෂණ ජාලය **(Lanka Education and Research Network - LEARN)** විසින් සීමා රහිත දත්ත ජාල සම්බන්ධීකරණ පහසුකම් සපයනු ලැබූ අතර ඒ සඳහා **2021** වර්ෂයේ දී රු **12,835,303** ගෙවනු ලැබිණි. අනෙක් අතට මෙම අරමුණු වෙනුවෙන්ම, රු . **11,869,245** මුදලක් මොබිටෙල් **wifi** පහසුකම් සඳහා **2021** වර්ෂයේ දී වැය කර ඇත. ලංකා අධ්‍යාපන හා පර්යේෂණ ජාලය **(LEARN)** උපයෝගී කර ගනිමින් දත්ත ජාල සම්බන්ධීකරණය සඳහා වන ව්‍යදම් පාලනය හා අවම කර ගැනීම සම්බන්දව කටයුතු කර නොමැත.

(j) විගණනය වෙත ඉදිරිපත් කළ තොරතුරු අනුව, අනුමත වූ අධ්‍යයන ශ්‍රේණි සඳහා වූ තනතුරු **424**ට අමතරව, පුරප්පාඩු **112**ක් සහ අනුමත වූ පරිපාලන ශ්‍රේණි තනතුරු **142**ට අමතරව, කාර්මික ශ්‍රේණි සහ අධ්‍යයන සහයක ශ්‍රේණි **62**ක් **2021** දෙසැම්බර් **31** දින වන විට ද පුරප්පාඩුව පැවතුණි.

(k) 2021 වර්ෂය සඳහා වන උපක්‍රමික සැලැස්ම ප්‍රකාරව, අරමුණු 06ක් යටතේ ක්‍රියාකරකම් 19ක් ක්‍රියාත්මක කිරීමට සැලසුම් කර තිබුණි. මේ අතුරින්, ක්‍රියාකාරකම් 17ක් ක්‍රියාත්මක කිරීමට ආරම්භ කර නොමැත.

(l) 2017 සිට 2020 වර්ෂ සඳහා, පර්යේෂණ ප්‍රදානයන් ලෙස රු. 6,545,485 මුදලක් නිලධාරීන් විසි දෙනෙකු සඳහා ප්‍රදානය කර තිබුණ ද, 2022 ජුනි 15 දින වන විට දී නිලධාරීන් දස දෙනෙකු විසින් මෙම පර්යේෂණයන් නිම කොට නොතිබුණි.

(m) මෙම වර්ෂය සලකා බැලීමේ දී, පිරිවැය රු 201,368,432 වන පුස්තකාල ග්‍රන්ථ සහ පුස්තකාල වාර සඟරා සත්‍යාපනය කිරීමේ කටයුතු සිදුකර නොමැති අතර අවසාන වරට සත්‍යාපනය කර ඇත්තේ 2017 වසරෙහිය.

ඩබ්ලිව්. පී. සී. වික්‍රමරත්න
විගණකාධිපති

7.9. විගණකාධිපතිගේ වාර්තාව සඳහා නිරීක්ෂණ

SEUSL /VC/AR/2022/02

2022 අගෝස්තු මස 24

විගණකාධිපති ,
විගණකාධිපති දෙපාර්තමේන්තුව,
කොළඹ

2018 අංක 19 දරණ ජාතික විගණන පනතේ 12 වන ඡේදය ප්‍රකාරව 2021 දෙසැම්බර් මස 31 දිනෙන් අවසන් වර්ෂය සඳහා ශ්‍රී ලංකා අග්නිදිග විශ්වවිද්‍යාලයේ මූල්‍ය ප්‍රකාශණ මත විගණකාධිපති වාර්තාව.
මෙය ඔබ විසින් අප වෙත 2022 අගෝස්තු මස 01 යොමු කල BTC/C/SEUSL/01/21/01 වාර්තාව සඳහා අප පහත සඳහන් නිරීක්ෂණ ලබා දෙන්නෙමු.

1. මූල්‍ය ප්‍රකාශණ

1.1 තත්ත්වාගණනය කළ විගණන මතය

1.2 තත්ත්වාගණනය කළ විගණන මතය සඳහා පදනම

(a) ශුද්ධ වත්කම් වෙන්ස්වීමේ ප්‍රකාශයෙහි පෙර වසරෙහි ගැලපුම් ගලපා කටයුතු කිරීමට පියවර ගෙන ඇත.
(b) මේ සඳහා කමිටුවන් කිහිපයක් අරඹා ඇත. කෙසේ වුවද, විවිධ හේතූන් මත මෙම කර්තවයන් සම්පූර්ණ කිරීමට නොහැකි විය. මෙම ක්‍රියාවලිය ඉක්මන් කිරීමට කටයුතු කරනු ලැබේ.
(c) මඩකලපුව තක්සේරු දෙපාර්තමේන්තුවේ සහය ගෙන විශ්ව විද්‍යාලයෙහි ඉඩම් නැවත අගය කිරීමේ හි කටයුතු සිදුකිරීමට ක්‍රියාමාර්ග ගනු ලැබිණි. ඒ සඳහා අවශ්‍ය නියමිත ලිපි ලේඛන ඔවුන් විසින් විශ්ව විද්‍යාලයෙන් ලබාගෙන ඇති අතර එය ඉක්මණින් නිමකර අවසන් කරන බව දැනුම් දී ඇත.

(d) මෙය සැසඳීම සඳහා වන සැසඳුම් කමිටුවක් පිහිටුවා, ඒ සඳහා අදාල වන ලී බඩු සහ උපකරණ පිලිබඳ සියලු තොරතුරු භෞතිකව ලබා ගෙන වාර්ෂික සමීක්ෂණ වාර්තාව සහ මූල්‍ය ප්‍රකාශ සමඟ සැසඳීම සඳහා වන ක්‍රියාමාර්ග ගැනීමට නියමිතය. මෙම සැසඳීමේ ක්‍රියාපිළිවෙත දිගුකාලීන වැඩසටහනක් වන බැවින්, එය අවසන් කිරීම සඳහා සැලකිය යුතු කාලයක් වැය වේ.

1.3 විශ්වවිද්‍යාලයෙහි **2021** වර්ෂයේ වාර්ෂික වාර්තාවේ සඳහන් අනෙකුත් තොරතුරු

1.4 මූල්‍ය ප්‍රකාශණ සඳහා කළමනාකරණයේ සහ රාජ්‍යය පාලන අධිකාරියේ වගකීම

1.5 මූල්‍ය ප්‍රකාශණ විගණනය කිරීම උදෙසා විගණකවරුන්ගේ වගකීම

2. අනෙකුත් නිතීමය හා රෙගුලාසිමය වශයෙන් අවශ්‍ය වාර්තාවන්

2.1

2.1.1

2.1.2

2.1.3

2.2

2.2.1

2.2.2

නිතිරීති/ නියමයන්වලට අදාල යොමුව සටහන

(a) ශ්‍රී ලංකා ප්‍රජාතාන්ත්‍රික සමාජවාදී ජනරජයේ මූල්‍ය රෙගුලාසීන්හී **571** වන මූල්‍ය රෙගුලාසි වගන්තිය

විස්තරය	අගයය (රු.)	තත්ත්වය
කොන්ත්‍රාත්කරුවන්ගේ රැඳවුම් මුදල්	13,142,851.82	වසර **02** කට අධික කාල සීමාවක් රඳවා ගත් මෙම රැඳවුම් තැන්පතූන් සහ ආපසු ගෙවිය හැකි තැන්පතූන් (refundable deposit) පියවා දැමීමට හෝ අදාල අංශයන්ගේ නිර්දේශ ප්‍රකාරව, විශ්ව විද්‍යාලය ලද ආදායමක් ලෙස හඳුනා ගැනීමට අවශ්‍ය නිසි පියවර ගැනීමට නියමිතය.
සැපයුම්කරුවන්ගේ රැඳවුම් මුදල්	5,125,032.25	
ආපසු ගෙවිය හැකි තැන්පතූන්	434,000.00	

(b) උසස් අධ්‍යාපන ආයතනයන් හී හා විශ්ව විද්‍යාල ප්‍රතිපාදන කොමිසන් සභාවේ ආයතන සංග්‍රහයේ අනු කොටස් **3.1** හි **XX** පරිච්ඡේදය සහ **2017** ජූලි **10** දිනැති විශ්වවිද්‍යාල ප්‍රතිපාදන චක්‍රලේඛ අංක **10/2017**	ශ්‍රී ලංකාවෙහි පවතින විශ්වවිද්‍යාල පද්ධතියෙහි අධ්‍යයන කාර්යය මණ්ඩලය, සම්මතයක් ලෙස පැමිණීම සහ පිටවීම සටහන් නොකෙරේ. අධ්‍යයන කාර්යය මණ්ඩලය විසින් විවිධ ඉගෙනුම් සහ ඉගැන්වීම් කටයුතු, පර්යේෂණ සහ ප්‍රජා ව්‍යාපෘති වැඩසටහන් වල නිරත වන බැවින් ඔවුන්ගේ වැඩ කටයුතු පැය 08ක කාලයක් දක්වා සීමා කළ නොහැක. එමනිසා මෙය ප්‍රායෝගික නොවේ.

2.2.3 **2018** අංක **19** දරණ ජාතික විගණන පනතේ **12 (g)** ඡේදය ප්‍රකාරව, විශ්වවිද්‍යාලය විසින් එහි බලතල, කාර්යයන් සහ සිදු කළයුතු කර්තවයන් සිදු කිරීමට අපොහොසත් වී ඇති බව පෙන්නුම් කළ යුතුය.;

(a) විගණන වර්තාවෙහි සඳහන් පැය ගණන පදනම් වනුයේ, කයීකාචාර්යවරුන්ගේ ඉගැන්වීම් පැය ගණනය. කෙසේ වුවද, ඔවුන් ඉගෙනුම් සහ ඉගැන්වීම් කටයුතු සඳහා පමණක් නිරත නොවන අතර, පර්යේෂණ, සුපරීක්ෂණ සහ පරිපාලන කටයුතුවල ද නිරත වේ. තව ද, අධ්‍යයන ආචාරධර්ම සහ වගවීම සම්බන්ද ව විශ්ව විද්‍යාලය විසින් විශ්ව විද්‍යාල ප්‍රතිපාදන කොමිසන් සභාවේ චක්‍රලේඛ ප්‍රකාරව, මුළු ශිෂ්‍ය සම්බන්දතා පැය ගණන සහ අධ්‍යයන කාර්යය මණ්ඩල මුළු වැඩ කොටස දැක්වෙන ලෙස නව සංශෝධිත මාර්ගෝපදේශයක් පිළියෙල කිරීමට අවශ්‍ය ක්‍රියාමාර්ග ගැනීමට නියමිතය.

(b) ශිෂ්‍යය කණ්ඩායමෙහි ශිෂ්‍යය සංඛ්‍යාව ඉහල අගයක පවතින බැවින් උත්තරපත්‍ර ඇගයීමේ කටයුතු සඳහා සැලකිය යුතු කාලයක් ගත ව ඇති බවට බාහිර උපාධි ඒකකය සහ වෘත්තීය අධ්‍යාපන ඒකකය විසින් පැහැදිලි කිරීම් කර ඇත. එමනිසා, අප විසින් කමිටු ඇගයුම් (panel marking) ක්‍රමයක් හඳුන්වා දුන් අතර මාස තුනක කාලයක් ඇතුලත ප්‍රතිඵල නිකුත් කිරීමට තීරණය කරන ලදී. ප්‍රතිඵල නිකුත් කිරීමට ප්‍රමාද වන පිරිස් වෙත ඔවුන්ගේ ගෙවීම් අඩු කිරීමට ක්‍රියාමාර්ග ගනු ලැබීය.

තව ද, 2014/2015 සහ 2015/2016 වන කණ්ඩායම් සඳහා වන ඇගයුම් කටයුතු පහත හේතූන් මත ප්‍රමාද විය.

1. පාස්කු ප්‍රහාරයට සම්බන්ධ ව පැන නැගුණු සීමා කිරීම් සහ තත්ත්වයන්.

2. කොවිඩ්-19 වසංගත ව්‍යාප්තිය හේතුවෙන් විශ්ව විද්‍යාලය වසා තැබීම සහ මාර්ග ගත ක්‍රමය ඔස්සේ විභාග පැවැත්වීම සම්බන්ධයෙන් නව ක්‍රියාපටිපාටීන් බිහිවීම මෙන්ම ඒ සඳහා වන අනුමැතියන් අදාල බලධාරීන් මඟින් ලබා ගැනීම ප්‍රමාදවීම හේතුවෙන්, උත්තරපත්‍ර ඇඟයීමේ කටයුතු සිදු කිරීමට ප්‍රමාද විය.

මීට පරිබාහිරව, බාහිර උපාධි ඒකකය සහ වෘත්තීය අධ්‍යාපන ඒකකය විසින් ඔවුන්ගේ සියලුම ප්‍රමාද වූ වැඩකටයුතුන් අද වන විට හැකි උපරිමයෙන් අවසන් කිරීමට කටයුතු කොට ඇත.

2.2.4 මෙම වැඩ කටයුක්ත පිරිනමන අවස්ථාවේ දී, වර්තමානයේ පවතින වසංගත තත්ත්වයන් උත්සන්න වෙමින් පැවතුණි. පැවති කොවිඩ්-19 වසංගත තත්ත්වයන් සහ පසුව පැවති අහිතකර කාලගුණ තත්ත්වයන් මත මෙන්ම රට වසා තැබූ තත්ත්වයන්, ගමනාගමන අඩපණ වීම්, ආනයන තහනම්, සම්පත් හිඟය, ශ්‍රමික හිඟය සහ කොන්ත්‍රාත් අමුද්‍රව්‍යවල කඩිනම් මිල උච්ඡාවචණයන් නිසා කොන්ත්‍රාත්කරුට මෙහි සඳහන් කාර්යයන් 09, ආරම්භ කිරීමට නොහැකි තත්ත්වයකට පත්ව තිබුණි. තව ද, කඩින් කඩ ඇති වූ වර්ෂාකාරී තත්ත්වයන් හේතුවෙන් මෙම කාර්යයන් ආරම්භ කිරීම සඳහා බාධා ඇති වීම ද, මෙම කර්තවයන් ප්‍රමාද වීමට හේතු විය. මෙම වැඩ කාර්යයන්, වර්තමානය වන විට ආරම්භ කර ඇති අතර ඉදිකරමින් පවතී. මේ වන විට 40%ක පමණ කාර්යයන් සම්පූර්ණ කර ඇත. අවසන් කළ වැඩ සහ කෙරීගෙන යන වැඩ කාණ්ඩ වශයෙන් කරගෙන යමින් පවතී. වැඩ කටයුතු පිලිබඳ තත්ත්වයන් නීරික්ෂණය කිරීම සඳහා සහ කඩිනම් කිරීම සඳහා කඩින් කඩ ඒ සඳහා වන ප්‍රගති සමාලෝචන කමිටුන් පවත්වනු ලැබේ.

2.3 අනෙකුත් විගණන නිර්දේශ

(a) <u>අයවිය යුතු මුදල්</u>

<u>ණය සහ අත්තිකාරම්</u>

නම	විස්තරය	වර්ෂය	වටිනාකම	අය කරවා ගැනීම සම්බන්ධව වර්තමාන තත්ත්වය
ඒ.ආර්.එම්. ඉම්තියාස්	ආපදා ණය	2001	29,058	හිඟ මුදල් අයකරවා ගැනීම සම්බන්ධයෙන් වන නඩුව විභාග වෙමින් පවති. – නඩු අංක. DCA/M/1251/19
ඒ.එම්. ශෙහාම්	ආපදා ණය	2018	49,984	පවතින අර්ථසාධක අරමුදල් මඟින් අයකරවා ගැනීමට පියවර ගෙන ඇත.
ඒ.එම්. ශෙහාම්	උත්සව දීමනා	2018	27,693	පවතින අර්ථසාධක අරමුදල් මඟින් අයකරවා ගැනීමට පියවර ගෙන ඇත.
එස්.එම්.ආලිෆ්	අයකරවා ගත යුතු වැටුප් මුදල්	2018	1,445,948	සේවය අවසන් කිරීම සම්බන්ධයෙන් වන නඩු කටයුත්තක් විභාග වෙමින් පවතී.– නඩු අංක. LT/BT/362/2018
ඒ.එන්. නව්ෂාඩ්	අයකරවා ගත යුතු වැටුප් මුදල්	2019	68,287	ඔහුගේ මාසික වැටුපෙන් අයකරවා ගැනීමට නියමිතය.
අයි. එස්.	අයකරවා ගත	2019	8,685	අනධ්‍ය කාර්යය මණ්ඩල

නර්සිත්	යුතු වැටුප් මුදල්			ඒකකය විසින් අදාල බලධාරීන් වෙත ලිපියක් යොමුකර ඇත.

<u>ශ්‍රී ලංකා අග්නිදිග විශ්වවිද්‍යාලයට අයවිය යුතු මුදල්</u>

අංකය	විස්තරය	වටිනාකම (රු.)	අය කරවා ගැනීම සම්බන්ධව වර්තමාන තත්ත්වය
1	කේ. ඩී. ඊබට්	82,238.53	ඉංජිනේරුතුමා විසින් අදාල කොන්ත්‍රාත්කරුවන් වෙත ලිපියක් යොමුකර ඇත.
2	ඇන්තෝනි බිල්ඩස්	4,374.40	
3	අමීන් කන්ස්ට්‍රක්ෂන්	36,198.36	
4	සෙන්ට්‍රල් ඉංජිනියරින් සර්විස් ප්‍රයිවට් ලිමිටඩ්	26,631.24	
5	අබ්දුල් අසීස් (භාවිතා කල විදුලි ඒකක සමඟ)	6,672.93	
6	ස්මාර්ට් පවර් ඉංජිනියරින්	1,000.00	
7	අයි. එල්. සම්සුඩීන්	28,000.00	සුභ සාධක ඒකකය විසින් ලිපියක් යොමුකර ඇත.
8	එන්. එම්. අස්ලාම්	5,000.00	සුභ සාධක ඒකකය විසින් ලිපියක් යොමුකර ඇත. – මෙම හිඟ මුදල නැවත ලබා දීම සඳහා ආපනශාල හිමියන්ගෙන් ලබාගත් තැන්පතූන් මඟින් අයකරවා ගත හැක.
9	ඒ. එම්. සබ්‍රි ඉර්ෂාඩ්	1,000.00	
10	එම්. නාසික් මොහොමඩ්	12,000.00	
11	එස්. ඒ. හමීඩ්	6,000.00	
12	ඒ.ආර් ෆිනාස්	5,000.00	
13	ඒ. එම්. සබ්‍රි ඉර්ෂාඩ්	5,000.00	
14	එම්. එම්. රියාස්	3,000.00	
15	ඒ. එම්. නස්තාර්	13,000.00	
16	ඒ. ඒ. ලතීෆ් (Multishop) (භාවිතා කල විදුලි ඒකක සමඟ)	11,678.57	නියෝජ්‍ය ලේඛකාධිකාරී/ පරිපාලන ඒකකය විසින් ලිපියක් යොමුකර ඇත.

<u>බැඳුම්කර උල්ලංඝනයන්</u>

නම	විස්තරය	වර්ෂය	වටිනාකම (රු.)	අය කරවා ගැනීම සම්බන්ධව වර්තමාන තත්ත්වය
ඒ. ආර්. එම්. ඉම්තියාස්	බැඳුම්කර උල්ලංඝනයන්	2009	1,043,137.22	හිඟ මුදල් අයකරවා ගැනීම සම්බන්ධයෙන් වන නඩුව විභාග වෙමින් පවති. – නඩු අංක. DCA/M/1251/19

තව ද, 261 වන පාලක සභා තීරණය පරිදි, බැඳුම්කර උල්ලංඝනයන්ගෙන් අයවිය යුතු අගයයන් ඇපකරුවන්ගෙන් අයකරවා ගැනීම සඳහා ක්‍රියාමාර්ග ගනු ලැබේ.

(b) වසර **02** කට අධික කාල සීමාවක් රඳවා ගත් මෙම තැන්පතූන් පියවා දැමීමට හෝ අදාල බලධාරීන්ගෙන් අනුමැතිය ලැබීමෙන් පසු, විශ්වවිද්‍යාලීය ආදායමක් ලෙස හඳුනා ගැනීමට කටයුතු කරනු ලැබේ.

(c) සටහන් තබා ගන්නා ලදී. ඉංජිනේරු වැඩ එකකය විසින් මහා ගබඩාව පහත පරිදි උපයෝජනය කරනු ලැබේ.

පහත වැඩමුළු ඒකක, ඉංජිනේරු වැඩමුළු II (මහා ගබඩාව) සඳහා මාරු කිරීම් සිදුකර ඇත. :
1). වාත්තු නිෂ්පාදන (Foundry)
2). තහඩු ලෝහ ඒකකය ය සහ සවිකිරීම ඒකකය සහ (Sheet metal workshop, and Fitting workshop, and)
3). මෝටර් රථ වැඩ ඒකකය- ඩීසල් එන්ජින් සහ එන්ජින් ඩයිනමෝ මීටර් නොමැතිව (Automobile workshop except Engine Dynamo meter with Diesel Engine)

1. වාත්තු නිෂ්පාදන: වාත්තු නිෂ්පාදනයන්ගේ සියලුම උදුන් සඳහා වන තාප ප්‍රභව වනුයේ LPG වේ. LPG සැපයුම සඳහා වන නල මාර්ග පද්ධතිය සැකසීම 2022.05.19 වන දින අවසන් කෙරිණි. උදුනෙහි කටයුතු සිදුකිරීමෙහි වගකීම පවතිනුයේ සැපයුම්කරු වෙතය. වර්තමානයේ පවතින ප්‍රවාහන අපහසුතා හුවා දක්වමින් ඔහුගේ පැමිණීමේ කටයුතු පමා කරනු ලැබේ. උදුනෙහි කටයුතු සිදුකිරීමෙන් පසුව, මෙම Centrifugal Casting Demonstration Kit, Castings සහ Cores Demonstration kit, Hollow ware casting demo kit, Compressor සහ Vacuum Cleaner, සහ වාත්තු මෙවලම් පරිහරණයට ගත හැකි වේ.

2. තහඩු ලෝහ ඒකකය සහ සවිකිරීම ඒකකය: තහඩු ලෝහ ඒකකය සහ සවිකිරීම ඒකකය මඟින් (E19) ශිෂ්‍යය කණ්ඩායම සඳහා වන දෙවැනි වාර ප්‍රායෝගික පරීක්ෂණ ඉංජිනේරු වැඩමුළු II (මහා ගබඩාව) තුල දී සිදුකරමින් පවතී.

3. මෝටර් රථ වැඩ ඒකකය- ඩීසල් එන්ජින් සහ එන්ජින් ඩයිනමෝ මීටර් නොමැතිව:
වාහන තිරිංග පරීක්ෂණ යන්ත්‍ර, ගෑසෝලයින් එන්ජින්, වීල් අලයින්මන්ට් උපාංග -
සැපයුම්කරු විසින් වාහන තිරිංග පරීක්ෂණ යන්ත්‍ර සවීකිරීම් සිදු කර නොමැත. සැපයුම්කරු විසින් ගෑසෝලයින් එන්ජින් පිළිබඳව ද මඟ පෙන්වීම ලබා දිය යුතුව ඇත.

වීල් අලයින්මන්ට් උපාංග භාවිතය සඳහා සූදානම්ව පවතී. මෙම උපාංග, E17 සිසු කණ්ඩායම ඔවුන් ඉදිරි අනාගතයේ දී 6 වන වාරය සඳහා පැමිණි විට මඟ පෙන්වීම ලබා ගැනීමට නියමිතව ඇත.

අනෙකුත් සියලුම සවිකිරීමේ කාර්යයන් අවසන් කර ඇති අතර වර්තමානයේ දී, මෙම වැඩමුළු ඒකකය සම්පූර්ණයෙන්ම භාවිතයට ගනු ලැබේ.

(d) යන්ත්‍ර තුනක් තොරව, අනිකුත් සෑම උපකරණයක්ම, එනම් 2017 සිට 2019 කාලයේ දී මිලදී ගත් උපකරණ නිසි ලෙස සවිකිරීම් කටයුතු සිදුකර ඇති අතර ඒවා, භාවිතයට ගනු ලැබේ. ඉහත සඳහන් එම යන්ත්‍ර ත්‍රිත්වය සම්බන්ධව මඟ පෙන්වීම ලබා ගැනීමට නියමිතව ඇත.මෙම මඟ පෙන්වීම ලබා ගත් පසු, මෙම යන්ත්‍ර භාවිතයට ගැනීම ආරම්භ වේ. මෙම මඟ පෙන්වීම ලබා ගැනීම 2022 සැප්තැම්බර් මස තුල දී අවසන් කිරීම සඳහා සැපයුම්කරු විසින් පොරොන්දු වී ඇත.

(e) ශ්‍රී ලංකා අග්නිදිග විශ්වවිද්‍යාලයේ ජංගම ගිණුම්හී පවතින අගයයන් Overnight ආයෝජන ගිවිසුම් හී ආයෝජනය කිරීම සඳහා වන තත්ත්වයන් සම්බන්ධයෙන් පෙර කාලයේ දී බැංකු නිළධාරීන් සමඟ සන්නිවේදනය කරගනු ලැබුණි. මෙම ශාඛාවන් තුල ඉහත සඳහන් එම පහසුකම් නොපවතින බැවින් පසුව, එම අතිරික්ත අරමුදල් කෙටි කාලීන තැන්පතූන්හී අයෝජනය කෙරිණි.
කෙසේ වුවද, විශ්ව විද්‍යාලයීය මෙම ජංගම ගිණුම් තැන්පතූන් Overnight ගිවිසුම් හී අයෝජනය කිරීම සම්බන්ධයෙන් විස්තර ලබා ගැනීම සඳහා ශ්‍රී ලංකා අග්නිදිග විශ්වවිද්‍යාලය විසින්, එම තැන්පතූන් පවතින අඩ්ඩාලච්චේන මහජන බැංකු ශාඛාව වෙත, නිල ඉල්ලීමක් කරනු ලැබීය. ශ්‍රී ලංකා අග්නිදිග විශ්ව විද්‍යාලයේ මෙම ඉල්ලීම ක්‍රියාත්මක කිරීම සඳහා එම ශාඛාව විසින්, පසුව එම ඉල්ලීම අදාල මහජන බැංකු ප්‍රධාන කාර්යයාලය වෙත යොමු කොට ඇත.

මෙම ජංගම ගිණුම් තැන්පතූන් Overnight අයෝජනය කිරීමට අදාල ක්‍රියාකරකම් ශ්‍රී ලංකා අග්නිදිග විශ්ව විද්‍යාලය විසින් ඉටුකරන අතර ම, එම ක්‍රියාවලිය නිරතුරුවම පසු විපරම් කරමින් එම ජංගම ගිණුම් තැන්පතූන් Overnight ගිවිසුම් හී අයෝජනය කිරීමට අදාල කටයුතු කරනු ලැබේ.

(f) 2011 වර්ෂයේ අප්‍රේල් මස 20 වන දින නිකුත් කරන ලද, උසස් අධ්‍යාපන ආයතනයට අදාල චක්‍රලේඛ 1/2011 අනුව, 2011 වර්ෂයට අදාල රජය සතු අයවැය යෝජනා මත විශ්වවිද්‍යාලය විසින් එම පර්යේෂණ දීමනාවන් ගෙවනු ලැබුණි.

ඉහත සඳහන් චක්‍රලේඛනය පදනම් කරගෙන ශ්‍රී ලංකා අග්නිදිග විශ්වවිද්‍යාලය විසින් පහත ක්‍රියාවලිය අනුගමනය කරනු ලැබේ.

අදාල වර්ෂය ආරම්භ වන ජනවාරි පළමු වන දා සිට දෙසැම්බර් 31 දින දක්වා අදාල පර්යේෂණ දීමනාවන් ලබා ගැනීම සඳහා පහත සඳහන් අවශ්‍යතාවයන්ගෙන් අඩුම වශයෙන් එකක් හෝ සපුරා තිබිය යුතුය;

(i) පර්යේෂණ දීමනා සඳහා හිමිකම් පවතින වසරේ දී, ජාත්‍යන්තර වශයෙන් සිදුකල ස්වයං / කණ්ඩායම්, විද්‍යාත්මක වශයෙන් සිදුකල දේශීය සහරා සඳහා වන අනුමැතිය සහ/ හෝ ආදාල සම්මන්ත්‍රනයන්/ සමුළුන්හි ඉදිරිපත් කිරීම හෝ තාක්ෂණික සැසීන් මඟින් සිදුකල පර්යේෂණ ප්‍රතිඵලයන් ප්‍රසිද්ධ කිරීම සඳහා අවශ්‍ය, ප්‍රමාණවත් සාක්ෂි ඉදිරිපත් කර ඇතිවීම.

(ii) පර්යේෂණ දීමනා සඳහා හිමිකම් පවතින වසරේ දී, එනම්, ජාත්‍යන්තර සහයෝගිතා පදනම හෝ ශ්‍රී ලංකාවේ අනුමත පාලක සභා (ජාතික විද්‍යා පදනම, ජාතික පර්යේෂණ සභාව, ශ්‍රී ලංකා කෘෂි කාර්මික පර්යේෂණ සභාව) වෙනත් හෝ විශ්වවිද්‍යාල සඳහා පර්යේෂණ ප්‍රදානයන් යටතේ ලැබුණු අරමුදල් සඳහා හිමිකම් පවතින වසරේ දී, මෙම පර්යේෂණ කටයුතු දැනටමත් ආරම්භ කර ඇති බව සහ ඒ සඳහා සක්‍රීයව ක්‍රියාත්මක වන බවට අවශ්‍ය, ප්‍රමාණවත් සාක්ෂි ඉදිරිපත් කර ඇතිවීම.

(iii) ඉහත (i) සහ (ii) ක්‍රමෝපායන් යටතේ, දැනටමත් පර්යේෂණ කටයුතු ආරම්භ නොකළ, අධ්‍යයන කාර්යයමණ්ඩලය විසින් පර්යේෂණ යෝජනාවලියක් ඉදිරිපත් කළ යුතුය. එහි පර්යේෂණයේ ස්වභාවය, කාල පරාසය සහ ක්‍රමවේදය සඳහන් කල යුතු අතර පරිච්ඡේද 04 ප්‍රකාරව, ඒ සඳහා වන පර්යේෂණ දීමනාවන් අදාල වර්ෂයේ දී එනම්, ජනවාරි පළවන දා සිට ක්‍රියාත්මක වන ලෙස ලබා ගැනීමට සුදුසුකම් ලත් අධ්‍යයන කාර්යය මණ්ඩලය විසින් පර්යේෂණ සභාව වෙත ඉදිරිපත් කළ යුතුය.

(iv) දේශීය සහ විදේශීය ලෙස පර්යේෂණ කටයුතුන් හී නියත අධ්‍යයන නිවාඩු සහ සප්තවාර්ෂික නිවාඩු ලද අධ්‍යයන කාර්යය මණ්ඩලය විසින් ඉහත (i) හී සඳහන් කල පරිදි සම්මන්ත්‍රණ සහ සමුළුන් හී ඉදිරිපත් කල පර්යේෂණ පත්‍රිකාවල පිටපත් ඉදිරිපත් කල යුතුය. (v) පහත පරිච්ඡේද (IV) හී සඳහන් කමිටුවට ඉදිරිපත් කිරීමට අදාල අධ්‍යයන ප්‍රකාශණ හෝ යෝජිත පර්යේෂණයන් හෝ අධ්‍යයන ප්‍රකාශණයන් සම්බන්දයෙන් වන යෝජනාවලිය හෝ පර්යේෂණ ප්‍රකාශණ හෝ යෝජනාවලියක් ඉදිරිපත් කිරීම.

මෙම පර්යේෂණ දීමනාවන් බහු කෘත්වයන් වෙනුවෙන් වුව ද ලබා ගත හැකි අතර ඒ සඳහා අදාල පිරිස් විසින් ඉල්ලීම් කල යුතු අතර එම ඉල්ලීම් විශ්වවිද්‍යාලයේ පර්යේෂණ කමිටුව/ පීඨ කමිටුව මඟින් අනුමත කලයුතු වේ. එම කමිටුන්හි සභාපති හෝ බලයලත් නිලධාරියකු විසින් එම කමිටුවෙහි අනුමැතිය පිළිබඳව උප කුලපති වෙත දැනුම් දීමෙන් පසු ඒ අයට අදාල වර්ෂයේ ජනවාරි මස පළවනදා සිට පර්යේෂණ දීමනාවන් ලබා ගැනීම සඳහා අවස්ථාව හිමි වේ.

ඉහත ක්‍රියාවලිය අනුගමනය කරමින්, ඉහත සඳහන් පරිදි අවශ්‍ය අවම ලියකියවිලි 01ක් හෝ පීඨ පර්යේෂණ කළමණාකරණ කමිටුව (FRMC) වෙත ඉදිරිපත් කර කාර්යය මණ්ඩලය සඳහා වන පර්යේෂණ දීමනාවන් සඳහා ඉල්ලීම් සිදුකල හැක. පර්යේෂණ කලමනාකරණ කමිටු නිර්දේශය පරිදි, විශ්වවිද්‍යාලයේ පර්යේෂණ හා ප්‍රකාශණ කමිටුව විසින් අවම වශයෙන් ඉහත සාධකයන්ගෙන් එකක් හෝ සම්පූර්ණ කරනු ලබන කාර්යය මණ්ඩලය වෙත පර්යේෂණ දීමනාවන් ලබා ගැනීමට අනුමැතිය ලබා දේ.
බහුතරයක් කාර්යයමණ්ඩලය විසින් පර්යේෂණ සාක්ෂින් සහ පර්යේෂණ යෝජනාවන් මෙන්ම ඔවුන් විසින් හඳුනාගත් පර්යේෂණ නිපැයුම් අභ්‍යන්තර සමුළුන් සහ ප්‍රචලිත සඟරා එනම්, ස්කෝපස් (Scopus) සහ වෙබ් ඔෆ් සයන්ස් (Web of Science) තුල ප්‍රකාශයට පත් කරනු ලැබේ.

ශ්‍රී ලංකා අග්නිදිග විශ්වවිද්‍යාලයීය උගත් පිරිස් (scholars of SEUSL) විසින් රටෙහි, ප්‍රාදේශීය සහ ජාතික සංවර්ධනය උදෙසා පර්යේෂණයන් සිදු කරනු ලැබේ.

පර්යේෂණ සම්බන්ධයෙන් වන නව නිපැයුම් සහ පේටන්ට් බලපත්‍ර ලබා ගැනීම ඉතා අවම තත්ත්වයක පවතී. කෙසේ වුවද, කාර්යය මණ්ඩලය විසින් වර්තමානයේ දී ඉතා බහුල වශයෙන් පර්යේශණයන් කිරීම සඳහා යොමු වී ඇති බැවින් අනාගතයේ දී නව නිපැයුම් සහ පේටන්ට් ලබා ගැනීම සම්බන්ධයෙන් අපේක්ෂාවන් තබාගත හැක.

විශ්වවිද්‍යාලයීය ව්‍යාපාරික සම්බන්ධීකරණ සෛල (University Business Linkage cell - UBL) මඟින් සහ ස්මර්ට් බින් (smart bin) මඟින් මෙම නව නිපැයුම් සහ පේටන්ට් හසුරුවනු ලබන අතර කාර්යය මණ්ඩලයේ පර්යේෂණ නිපැයුම් වාණිජකරණය කිරීම සඳහා ද මෙමඟින් කටයුතු කරනු ලැබේ.
(g) විශ්වවිද්‍යාලයේ දේශීය වශයෙන් සහ විදේශීය වශයෙන් වන ශ්‍රේණිගත කිරීම ඉහළ නැංවීම සඳහා වෙබ් කමිටුවක් පත්කරනු ලැබිණි. එම කමිටුව විසින් අදාල කටයුතු සිදුකරමින් පවතී. (ඇමුණුම).

තව ද, පර්යේෂණ ප්‍රමාණයන් ඉහළ නැංවීම සහ උපුටා දැක්වීම් මෙන්ම පර්යේෂණයන් කිරීමට ශිෂ්‍යයන් නැඹුරු කිරීම සහ පෙළඹවීම සඳහා වන පියවරයන් සනාතන සභාව විසින් ගනිමින් පවතී. මෙමඟින් විශ්වවිද්‍යාලයේ ශ්‍රේණිය ඉහල නැංවේ යැයි අපේක්ෂා කෙරේ. තව ද, අප විසින් අපගේ කාර්යය මණ්ඩලය, වෙත උපුටා දැක්වීම් ඉහළනන්වන අයුරින් කටයුතු කිරීම දෛර්යමත් කරන අතර මෙමඟින් විශ්වවිද්‍යාලයීය වෙබ් මෙට්‍රික් ශ්‍රේණිගත කිරීම සඳහා ද දායකත්වය සපයනු ලැබේ.

(h)
ඉස්ලාමීය අධ්‍යයන සහ අරාබි භාෂා පීඨයෙහි විෂයමාලා සංශෝධනය

ප්‍රධාන විෂයමාලා සංශෝධනය සිදුකිරීම සඳහා වන මූලික පියවරයන් දැනටමත් ගෙන ඇති අතර මෙය, මෙම වර්ෂය තුල දී අවසන් කිරීමට නියමිතය. එමනිසා නව විෂය නිර්දේශය

2021/2022 අධ්‍යයන වර්ෂයේ සිට ක්‍රියාත්මක කිරීමට අපේක්ෂා කෙරේ. නිසි කාලයේ දී විෂයමාලා සංශෝධනය කිරීම සඳහා අවශ්‍ය පියවර ඉදිරි අනාගතයේ දී සිදු කිරීමට නියමිතය.

කලමනාකරණ සහ වාණිජ පීඨයෙහි විෂයමාලා සංශෝධනය

කළමණාකරණය සහ වාණිජ පීඨයෙහි, ව්‍යාපාර පරිපාලනවේදී උපාධිය සහ වාණිජවේදී උපාධින් සඳහා වන ප්‍රධාන විෂයමාලා සංශෝධනය කඩිනම් කිරීම සඳහා අවශ්‍ය පියවරයන් පීඨය විසින් දැනටමත් ක්‍රියාත්මක කර ඇති අතර එය ලබන වසරේ එනම් 2021/2022 අධ්‍යයන වර්ෂයේ සිට සම්පූර්ණ කිරීමට නියමිතය.

(i) LEARN පහසුකම් ලබාගත් මුල් අවධියේ දී පහත ගොඩනැගිලි පමණක් තිබූ බැවින්, එනම් පරිපාලන ගොඩනැගිල්ල, ඉංජිනේරු පීඨය (ඉදිරිපස ගොඩනැගිල්ල), පුස්තකාලය, වැඩ දෙපාර්තමේන්තු පෙදෙස, යාන්ත්‍රික ඉංජිනේරු දෙපාර්තමේන්තුව සහ ව්‍යවහාරික විද්‍යා පීඨයෙහි යම් යම් ප්‍රදේශ සඳහා පමණක් අන්තර්ජාල පහසුකම් ලබාදෙනු ලැබුණි.

කෙසේ වුවද, නව ගොඩනැගිලි එනම්, කලා සහ සංස්කෘතික පීඨය, කලමනාකරණ සහ වාණිජ පීඨය, ඉස්ලාමීය අධ්‍යයනය සහ අරාබි භාෂා පීඨය, ඉංජිනේරු පීඨය / සිවිල් සහ තාක්ෂණ පීඨය සහ ව්‍යාවහාරික විද්‍යා පීඨයේ පරිපාලන ගොඩනැගිල්ල ආදිය LEARN පහසුකම් ලබා ගැනීමෙන් අනතුරුව පසු කාලීන ව ඉදිකල අතර එම ගොඩනැගිලි පවතින ප්‍රදේශ සඳහා LEARN සබඳතා ලබා ගැනීමට අවශ්‍ය LAN කේබල් සම්බන්දතා නොපැවති අතර එම LAN කේබල් සම්බන්දතා ලබා ගැනීමට විශාල මුදලක් මෙන්ම කාලයක් අවශ්‍ය විය.

මෙම ප්‍රදේශයන්ගේ කාර්යය මණ්ඩලය සහ සිසුන් සඳහා මෙම අන්තර්ජාල පහසුකම් ඉතා ඉක්මනින් අවශ්‍ය වූ බැවින්, විශ්වවිද්‍යාලය විසින් මෙම ප්‍රදේශවල පවතින ගොඩනැගිලි වෙත LAN කේබල් සම්බන්දතා පහසුකම් ලබා ගන්නා තෙක් මොබිටෙල්- Wi-Fi අන්තර්ජාල පහසුකම් ලබා ගැනීමට කටයුතු කෙරිණි.

පසුව, 2020 වසරේ දී, මෙම LAN කේබල් සම්බන්දතා පහසුකම් ලබා ගත් අතර ව්‍යාවහාරික විද්‍යා පීඨයේ සමහරක් ප්‍රදේශවල පැවැති මොබිටෙල්- Wi-Fi පහසුකම් නතර කෙරිණි. මෙමඟින් මසකට රු. 250,000/- ඉතිරි කර ගැනීමට හැකිවිය. 2021 වර්ෂයේ දී, LAN කේබල් සම්බන්දතා පහසුකම් සම්පූර්ණ වශයෙන්ම ලබාගත් අතර LEARN සබඳතා කලා සහ සංස්කෘතික පීඨ ගොඩනැගිලි සඳහා ද ලබා ගනිමින් මොබිටෙල්- Wi-Fi සබඳතා නවතාලීමට කටයුතු කෙරිණි. මෙමඟින් මසකට රු. 150,000 ඉතිරි කර ගැනීමට හැකිවිය.

වර්තමානයේ දී, කලමනාකරණ සහ වාණිජ පීඨය, ඉස්ලාමීය අධ්‍යයනය සහ අරාබි භාෂා පීඨය, තාක්ෂණ පීඨය සහ ඉංජිනේරු පීඨය (නව ගොඩනැගිල්ල) සඳහා මොබිටෙල්- Wi-Fi පහසුකම් ලබාගෙන ඇත. මෙම ප්‍රදේශ සඳහා LEARN සබඳතා ලබා ගැනීමට වන LAN කේබල් සම්බන්දතා පහසුකම් ලබා ගැනීමට අදාල යෝජනාවලිය සකසමින් පවතී. කෙසේ වුවද, වර්තමාන මුල්‍ය අපහසුතා සැලකිල්ලට ගෙන මෙම යෝජනාවලීන් ක්‍රියාවට නැංවීම ප්‍රමාදව පවතී.

(j) අධ්‍යයන ශ්‍රේණි:

අධ්‍යයන පුරප්පාඩු 424ක් පවතිනුයේ ස්ථීර තනතුරු වෙනුවෙන් පුරප්පාඩු 288ක් සහ තාවකාලික තනතුරු සඳහා පුරප්පාඩු 136ක් ලෙසිනි. මේවන විට ස්ථීර පුරප්පාඩු 249ක් පිරවීමට හැකි විය.සුදුසුකම් ලත් ගුණාත්මක අයදුම්කරුවන් නොමැති බැවින් සහ රටේ පවතින වර්තමාන තත්ත්වය සැලකිල්ලට ගනිමින් භාණ්ඩාගාරය විසින් ගනු ලැබූ බඳවා ගැනීම් තහනම් කිරීම් නිසා මෙම ඉතිරි පුරප්පඩු 39 සපුරාලීමට නොහැකි වී ඇත. මෙම තාවකාලික පුරප්පාඩුන් කෙටි කාලීන අයුරින් පිරවීමට කටයුතු කරනු ලැබේ. මෙම තාවකාලික පුරප්පාඩු බහුල වශයෙන් සපුරලනු ලබනුයේ විශ්වවිද්‍යාලයේ උපාධිලත් පිරිසෙණි. එම තාවකාලික පුරප්පාඩු ඇති වූ විගසම එම පුරප්පාඩු පිරවීමට ඉක්මන් පියවර ගනු ලැබේ.

අනධ්‍යයන ශ්‍රේණි:

- UPL ශ්‍රේණි සඳහා බඳවා ගැනීම සම්බන්ධව අධ්‍යාපන අමාත්‍යාංශය විසින් අත්හිටුවා ඇත. II ශ්‍රේණිය යන්ත්‍ර ක්‍රියාකරු, II ශ්‍රේණි තවාන්කරු, II ශ්‍රේණි උයන්කරු, II ශ්‍රේණි රියදුරු සහ ගෘහකම්කරු (පහල ශ්‍රේණි), පුස්තකාල කම්කරු සහ වෙනත්.
- III ශ්‍රේණිය කළමණාකාර සහකාර (බාහිර අංශය) තනතුරු සඳහා බඳවා ගැනීමේ කටයුතු සිදු වූ අතර තේරුම් කමිටුවේ නිර්දේශ, පාලක සභාවේ අනුමැතිය සඳහා ඉදිරිපත් කර ඇත.
- III ශ්‍රේණිය කළමණාකාර සහකාර (අභ්‍යන්තර අංශය) සඳහා විශ්වවිද්‍යාල ප්‍රතිපාදන කොමිසන් සභාව විසින් අදාල බඳවා ගැනීමේ කටයුතු සිදුකල යුතුය.
- III ශ්‍රේණිය කාර්මික නිළධාරීන් (ICT) සඳහා අයදුම්පත් කැඳවනු ලැබුණු අතර පුහුණු කාර්මික නිළධාරීන් සඳහා වන ක්‍රියාවලිය ක්‍රියාත්මක වෙමින් පවතී.
- II ශ්‍රේණිය උප පාලක (පූර්ණ කාලීන) සහ II ශ්‍රේණිය මාර්ෂල් සඳහා පත්වීම් ලබා දීම සිදුවිය.
- PHI සහ ඖෂධවේදී සඳහා අයදුම්පත් කැඳවනු ලැබුණි. එහෙත් ඒ සඳහා සුදුසුකම්ලත් අයදුම්පත් නොලැබුණි.

(k) අනපේක්ෂිත කොවිඩ්-19 තත්ත්වයන් සහ අදාල දෙපාර්තමේන්තු/ඒකක වෙත වෙන්කරනු ලැබූ මූල්‍ය සම්පත්වල හිඟයන් පවතින බැවින්, මෙම ක්‍රියාවලීන් ආරම්භ කිරීමට නොහැකි විය. ප්‍රමාණවත් මූල්‍ය තත්ත්වයක් ලැබේ යැයි අපේක්ෂාවෙන් මෙම සැලසුම් සකසන ලදී. කෙසේ වුවද, ක්‍රියාකාරී සැලැස්මෙහි අප විසින් බලාපොරොත්තු වූ පරිද්දෙන් මූල්‍ය වෙන්කිරීමක් සිදු නොවේ. මෙය, සෑම වසරක් සඳහාම වන අඛණ්ඩ හේතුවක්ව පවතී. අදාල පීඨාධිපතිවරුන්/ප්‍රධානීන් සහ ඒකකයන්ගේ වාර්තාවල මෙම ආරම්භ කිරීම් නොකිරීම සම්බන්ධව හේතු දක්වා ඇත.

(l)

වර්ෂය	පීඨය	නිළධාරීන් සංඛ්‍යාව	ලබා දුන් ප්‍රදානය රු.	පර්යේෂණ කටයුතු අවසන් කර ඇති නිළධාරීන් සංඛ්‍යාව	වර්තමාන තත්ත්වය

2017	FE	2	198000.00	1	එක් කාර්යය මණ්ඩල නිළධාරියකු – සම්පූර්ණ කර ඇත. එක් කාර්යය මණ්ඩල නිළධාරියකු - ඉල්ලා අස්කර ගනු ලැබිණි.
	FIA		253000.00		
2018	FMC	6	101235.00	6	කාර්යය මණ්ඩල නිළධාරීන් හය දෙනෙකු - සම්පූර්ණ කර ඇත.
	FAS		210000.00		
	FAS		400000.00		
	FAS		500000.00		
	FMC		200000.00		
	FMC		50000.00		
2019	FAS	8	402700.00	4	කාර්යය මණ්ඩල නිළධාරීන් හතර දෙනෙකු - සම්පූර්ණ කර ඇත. කාර්යය මණ්ඩල නිළධාරීන් දෙදෙනෙකු – ඉල්ලා අස්කර ගනු ලැබිණි. කාර්යය මණ්ඩල නිළධාරීන් දෙදෙනෙකු – පර්යේෂණ කටයුතු සිදුකරමින් පවතී
	FE		590000.00		
	FIA		505750.00		
	FAS		495850.00		
	FMC		290000.00		
	FMC		300000.00		
	FMC		260000.00		
	FMC		100000.00		
2020	FE	4	200000.00	1	එක් කාර්යය මණ්ඩල නිළධාරියකු – සම්පූර්ණ කර ඇත. කාර්යය මණ්ඩල නිළධාරීන් තිදෙනෙකු – පර්යේෂණ කටයුතු සිදුකරමින් පවතී
	FE		500000.00		
	FE		489000.00		
	FE		499950.00		
2021	FAS	11	504440.00		කාර්යය මණ්ඩල නිළධාරීන් එකලොස්දෙනෙකු– පර්යේෂණ කටයුතු සිදුකරමින් පවතී
	FT		249300.00		
	FT		994957.00		
	FE		580000.00		
	FAS		499800.00		
	FMC		546000.00		
	FMC		240000.00		
	FT		980466.00		
	FT		999913.00		
	FAS		396461.00		
	FAS		497000.00		

2017 වර්ෂයේ දී, එක් කාර්යය මණ්ඩල නිළධාරියකු විසින් පර්යේෂණ කටයුතු සම්පූර්ණ කර ඇති අතර එක් කාර්යය මණ්ඩල නිළධාරියකු විසින් රටෙහි පවතින වර්තමාන තත්ත්වය

සලකා බලා පර්යේෂණ කටයුතු වෙනුවෙන් ලබාගත් අර්ධ ප්‍රදානයන් නැවත ආපසු ගෙවීම් සිදුකර පර්යේෂණ කටයුතු ඉල්ලා අස්කර ගනු ලැබුණි.

2019 වර්ෂයේ දී, කාර්යය මණ්ඩල නිළධාරින් හතර දෙනෙකු විසින් පර්යේෂණ කටයුතු සම්පූර්ණ කර ඇති අතර ඔවුන් විසින් අවසාන වාර්තාවන් ඉදිරිපත් කර ඇත. කාර්යය මණ්ඩල නිළධාරින් දෙදෙනෙකු විසින් කිසිදු පර්යේෂණ ප්‍රදානයන් භාවිතා කිරීමකින් තොරව පර්යේෂණ කටයුතුවලින් ඉල්ලා අස්විය. තව ද, කාර්යය මණ්ඩල නිළධාරින් දෙදෙනෙකු විසින් ඔවුන්ගේ පර්යේෂණ කටයුතුවල අවසාන අදියරන්ගේ පවතින අතර අවසාන වාර්තාව සකසමින් පවතී.

2020 වර්ෂයේ දී, එක් කාර්යය මණ්ඩල නිළධාරියකු විසින් පර්යේෂණ කටයුතු සම්පූර්ණ කර ඇත. කාර්යය මණ්ඩල නිළධාරින් තිදෙනෙකු විසින් රටෙහි පවතින වර්තමාන තත්ත්වය සහ කොවිඩ්- 19 තත්ත්වය සැලකිල්ලට ගෙන පර්යේෂණ කටයුතු සම්පූර්ණ කිරීම සඳහා 2022.12.31 දින දක්වා කාලය දීර්ඝ කර දෙන ලෙස ඉල්ලීම් කර ඇත.

(m) 2020 වර්ෂය සඳහා වන ග්‍රන්ථ සත්‍යාපනය කිරීමේ කටයුතු 2020 වර්ෂයේ දීම සිදුකිරීමට සැලසුම් කරන ලදී. එහෙත්, කොවිඩ්-19 වැනි අනපේක්ෂිත තත්ත්වයක් සහ පසුව පැවැති රට වසා දැමීම වැනි තත්ත්වයන් උත්ගත වූ බැවින් මෙම සත්‍යාපනය කිරීමේ කටයුතු සිදු කිරීමට නොහැකි විය. මෙම ග්‍රන්ථ එකතුව 100,000 පමණ වැඩි ප්‍රමාණයක් පවතින බැවින් මෙම ග්‍රන්ථ සත්‍යාපනය කිරීමේ කටයුතු සඳහා විශාල කාර්යය මණ්ඩල ප්‍රමාණයක් අවශ්‍ය වේ. **2020** සහ **2021** වර්ෂ වල පැවැති අනපේක්ෂිත තත්ත්වයන් හේතුවෙන් බෝහෝ සේවක පිරිසක් නිවසේ රැදෙමින් රාජකාරි කටයුතු සිදුකිරීමට සිදුවිය. මේවන විට සියලුම පීඨ වල සිසුන් විභාග සඳහා පෙනීසිටීමට විශ්වවිද්‍යාල වෙත කැඳවා ඇත. එමනිසා පුස්තකාලය සම්පූර්ණ වශයෙන්ම සිසුන්ගෙන් පිරී පවතින අතර විභාග කටයුතු වෙනුවෙන් ඔවුන් පුස්තකාලය භාවිතා කරමින් පවතී. මෙම ග්‍රන්ථ සත්‍යාපනය සිදු කිරීමේ දී, පුස්තකාල සේවා, එනම් ග්‍රන්ථ ලබාදීමේ කටයුතු සම්පූර්ණයෙන්ම නවත්වාලිය යුතු අතර එමඟින් සිසුන් විභාග සඳහා සුදානම් වීම සඳහා බාධා ඇති කරනු ලැබේ. කෙසේ වුවද, **33** වන ජ්‍යෝෂ්ඨ කාර්යය මණ්ඩල කමිටුවේ දී ග්‍රන්ථ සත්‍යාපනය සිදු කිරීම සහ ඒ සඳහා අවශ්‍ය වන මූලික පියවරයක් ගනු ලැබුණි. මෙම විභාග කටයුතු අවසන් වූ විගස මෙම සත්‍යාපන කටයුතු සිදු කිරීමට කටයුතු කරනු ලැබේ.

මහාචාර්ය ඒ. රමීස්
උප කුලපති
ශ්‍රී ලංකා අග්නිදිග විශ්වවිද්‍යාලය

පිටපත: සහකාර අභ්‍යන්තර විගණක

අමුණුම

South Eastern University of Sri Lanka

Internal Audit <internalaudit@seu.ac.lk>

Fwd: Updating the Google Scholar and ResearchGate Profiles of Staff

1 message

Vice Chancellor, South Eastern University of Sri Lanka <vcseu@seu.ac.lk> Thu, Sep 1, 2022 at 11:50 PM
To: Internal Audit <internalaudit@seu.ac.lk>, "Thahir S.L.M. slmthahir" <slmthahir@seu.ac.lk>

Dear all,

Pls check the mail below in relation to ranking of our University. I have appointed a Web-Committee to elevate the ranking of the University locally and globally that is now in the process of doing so.

You can quote this initiative to the query on ranking of the University by General Audit.

Thank you.

VC

---------- Forwarded message ---------
From: **Vice Chancellor, South Eastern University of Sri Lanka** <vcseu@seu.ac.lk>
Date: Fri, 2 Sep 2022 at 10:16 AM
Subject: Updating the Google Scholar and ResearchGate Profiles of Staff
To: Academic Staff SEUSL <all-academic-staff@seu.ac.lk>
Cc: Deans <deans@seu.ac.lk>, Registrar SEUSL <registrar@seu.ac.lk>, Academic Heads <academic-heads@seu.ac.lk>, MZM Rizan <mzmrizan@seu.ac.lk>

Dear Academics,

I am very much pleased to know that almost all of our academic staff have their presence on Google Scholar, which is a freely available web search engine that indexes the entire text or metadata of academic publications and ResearchGate, which is a social networking website where researchers and academics share their publications and engage with each other. This enables our university to make an impact in academia. Hence, I would like to invite and insist all Deans of faculties and Heads of departments to encourage all their staff to keep on updating their profiles on Google Scholar, ResearchGate, ORCID and the like with latest publication details which will improve the visibility of their research work and beacon citation from academics across the globe.

At the same time, it has been brought to my notice by our Web Team that some of our academics' profiles on Google Scholar and ResearchGate consist of academic works of others (with similar names to our staff). This does not happen intentionally. Sometimes, we might have accidently "accepted" the suggestions emailed to us by Google Scholar or ResearchGate so that all works of outsiders are listed under our staff's profile. However, this has been taken seriously by some world University Ranking entities such as Webometrics. They deem this as BAD PRACTICE and INTENTIONAL to improve our Ranking. This will sometimes result in EXCLUSION of our university from their ranking. They have categorically mentioned that "If multiple profiles of authors not belonging to the University are added intentionally to increase its rank, the institution will be EXCLUDED of the ranking." (https://www.webometrics.info/en/transparent). Therefore, I would like to suggest and encourage our staff to take this matter seriously and clean their profiles up-to-date as soon as possible.

Furthermore, it is noted that some of our staff who have gone abroad to pursue their higher studies have changed their Google Scholar profile's email to their generic email address such as from Gmail. This practice should be avoided. As academic staff attached to the SEUSL, they should make sure that their Google Scholar profile's email address is from the SEUSL domain i.e., the email address containing "seu.ac.lk".

Also, I would like to invite all Heads of departments to request their newly recruited academic staff to update their Google Scholar, ResearchGate and ORCID profiles using our UNIVERSITY EMAIL addresses (this applies to all our staff).

As responsible academic members of the University, let's strive together to elevate the ranking of our University globally and locally.

Thank you

Prof.A.Rameez, Ph.D (NUS), M.Phil (UPDN), PGD (UoB-UK), B.A.Hons.(SEUSL)