පාලි හා බෞද්ධ අධ්‍යයන පශ්චාත් උපාධි ආයතනය
කැලණිය විශ්වවිද්‍යාලය

වාර්ෂික වාර්තාව - 2021

දැක්ම

පාලි හා බෞද්ධ අධ්‍යයනය සඳහා ලෝකයේ විශිෂ්ටතම පශ්චාත් උපාධි පර්යේෂණ මධ්‍යස්ථානය බවට පත්වීම

මෙහෙවර

පාලි හා බෞද්ධ අධ්‍යයන ක්ෂේත්‍රයෙහි දැනුම, ආකල්ප හා පර්යේෂණ කුශලතා වර්ධනය කිරීම සඳහා විද්‍යාර්ථීන්ට උපරිම අවස්ථා හා පහසුකම් සැපයීමේ විශිෂ්ටත්වයට ළඟාවීම

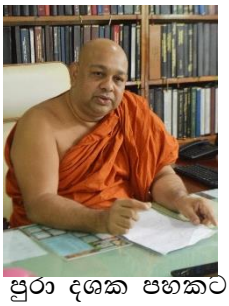

පාලි හා බෞද්ධ අධ්‍යයන පශ්චාත් උපාධි ආයතනය

කැලණිය විශ්වවිද්‍යාලය

පෙරවදන

කැලණිය විශ්වවිද්‍යාලයේ පාලි හා බෞද්ධ අධ්‍යයන පශ්චාත් උපාධි ආයතනය, පුරා දශක පහකට ආසන්න දීර්ඝ කාලයක් තුළ පාලි හා බෞද්ධ අධ්‍යයන ක්ෂේත්‍රය පිළිබඳ ව පර්යේෂණ රිසි දෙස් විදෙස් විද්‍යාර්ථීන් වෙනුවෙන් මාර්ගෝපදේශකත්වය සපයන පශ්චාත් උපාධි අධ්‍යයන ථේරවාදී බෞද්ධ සම්ප්‍රදායයේ අධ්‍යයන කටයුතු සිදු කරන ලොව ප්‍රමුඛතම පශ්චාත් උපාධි ආයතනය මෙය වේ. එහෙයින් මෙය **'පශ්චාත් උපාධි ආයතනය'** යන කෙටිනාමයෙන් සම්භාවනාවට පාත්‍ර වී ඇත.

ශ්‍රී ලංකාව තුළ වැඩිම විදේශීය ශිෂ්‍ය සංඛ්‍යාවකට ශාස්ත්‍රීය දායකත්වය සලසමින් වැඩිම විදේශීය විනිමය උපයන උසස් අධ්‍යාපන ආයතනය බවට මෙම ආයතනය පත් කර ගැනීමට හැකි වීම අතිශයින් ම සතුටට කාරණයකි.

මෙම ආයතනයෙන් අධ්‍යාපනය ලැබූ දෙස් විදෙස් විද්‍යාර්ථීහු ජාතික හා ජාත්‍යන්තර මෙහෙවරෙහි යෙදී බුදු දහමේ යශෝකීර්තිය ලොව පුරා විහිදුවීමට පුලුල් ලෙස දායක වෙති. ශ්‍රී ලංකාවෙන් ලොවට තිළිණ කළ හැකි සුවිශේෂ වස්තුව වන ථේරවාද බුදු දහම ලොවට දායාද කරමින් සිංගප්පූරුව, හොංකොං හා චීනය වැනි රටවල අනුබද්ධ ආයතන ක්‍රියාත්මක කරමින් අන්තර්ජාතික මට්ටමේ අධ්‍යයන ආයතනයක් බවට පත් වී තිබේ.

'බෞද්ධ අධ්‍යාපනයේ කේන්ද්‍රස්ථානය ශ්‍රී ලංකාවයි' යන විරුදාවලිය යථාර්ථවත් කරමින් 2020/ 2021 වසරවල පවා COVID-19 බලපෑම මධ්‍යයේ වුව ද අප ආයතනය මගින් දෙස් විදෙස් විද්‍යාර්ථීන් උදෙසා සිදුකළ සේවය අතිමහත්ය.

රජයේ **'සෞභාග්‍යයේ දැක්ම'** නම් වූ තිරසාර සංවර්ධන ප්‍රතිපත්තිය සාක්ෂාත් කරනු වස් උපරිම දායකත්වයක් ලබා දී එය මානවහිතවාදී පරිසර සංරක්ෂණ පදනමක් මත විශ්ව ව්‍යාප්ත කරවීමට ද ඇප කැප වී සිටින බව සතුටින් යුතුව සඳහන් කර සිටිමි.

විවිධ අපහසුතා මත දැනට කොහුවල කුලී ගොඩනැගිල්ලක සිට කටයුතු කරගෙන යන අප ආයතනය, 2022 වර්ෂයේ මැද භාගයේ රජයේ වියදමින් කැලණිය මානෙල්ගම ඉදිවෙමින් පවතින ස්වාධීන ගොඩනැගිල්ලට පදිංචියට යෑමට නියමිතය. ආර්ථික වශයෙන් ස්වාධීන වීමට කටයුතු කිරීම අපගේ එකම අරමුණ වේ.

එම අරමුණ සක්ෂාත් කර ගනු පිණිස අප ආයතනයේ අධ්‍යයන අනධ්‍යයන කාර්ය මණ්ඩලය **''සාම්ප්‍රදායික රාමුවෙන් බැහැරවීම''** (Think out of the box) යන ප්‍රතිපත්තිය මත පිහිටා ක්‍රියාශීලිව කටයුතු කරන බව ද දන්වා සිටිමි.

ජ්‍යෙෂ්ඨ මහාචාර්ය පූජ්‍ය මැදවච්චියේ ධම්මජෝති හිමි
අධ්‍යක්ෂ
2021.12. 31

පටුන

හැඳින්වීම	**1**
ඓතිහාසික පසුබිම	**1-2**
ශක්තීන්	**2**
දුර්වලතා	**3**
අවස්ථා	**3-4**
කළමනාකාර මණ්ඩලය	**5**
පීඨසභාව	**6**
විගණන කමිටුව	**7**
ආයතනයෙහි පරිපාලන හා අධ්‍යයන ව්‍යුහය	**8**
කාර්ය මණ්ඩල සංයුතිය	**9-10**
ශාස්ත්‍රීය ලිපි හා ග්‍රන්ථ ප්‍රකාශන	**11-34**
පාඨමාලා පිළිබඳ විස්තර	**35**
ශිෂ්‍ය තොරතුරු	**36-42**
2021 වර්ෂයේදී ප්‍රදානය කරන ලද පර්යේෂණ උපාධි	**43**
පුස්තකාලය	**44-45**
පර්යේෂණ ඒකකය	**46**
ආයතනයෙහි මූල්‍ය කටයුතු	**47-50**
අවසාන ගිණුම් - **2021**	**51-95**
පාලි හා බෞද්ධ අධ්‍යයන පශ්චාත් උපාධි ආයතනයේ **2021** දෙසැම්බර් **31** දිනෙන් අවසන් වර්ෂය සඳහා වූ මූල්‍ය ප්‍රකාශන සහ වෙනත් නෛතික හා නියාමන අවශ්‍යතා පිළිබඳව **2018** අංක **19** දරන ජාතික විගණන පනතේ **12** වන වගන්තිය ප්‍රකාරව විගණකාධිපති වාර්තාව	**96-102**
තිරසර සංවර්ධන අභිමතාර්ථ මත පදනම් වූ අනාගත අපේක්ෂිත වාර්තාව	**103**

01. හැඳින්වීම

කැලණිය විශ්වවිද්‍යාලයේ පාලි හා බෞද්ධ අධ්‍යයන පශ්චාත් උපාධි ආයතනය 1975 වර්ෂයේ ආරම්භ කරන ලදුව, 1979 අංක 08 දරන පාලි හා බෞද්ධ අධ්‍යයන පශ්චාත් උපාධි ආයතන නියමාවලිය අනුව කැලණිය විශ්වවිද්‍යාලයට අනුබද්ධව පවත්වා ගෙන යනු ලැබේ. ආයතනයේ ශාස්ත්‍රීය හා පරිපාලන ව්‍යුහය කළමනාකාර මණ්ඩලය විසින් නියාමනය කෙරේ. පශ්චාත් උපාධි පාඨමාලා සංවර්ධනය, අධ්‍යයන පාඨමාලා පවත්වා ගෙන යාම, පර්යේෂණ කටයුතු මෙන් ම පරීක්ෂණ කටයුතු ද ආයතනයේ පීඨසභාව, කළමනාකාර මණ්ඩලය මගින් කැලණිය විශ්වවිද්‍යාලයේ සනාතන සභාව හා පාලක සභා අනුමැතිය මත සිදු කරනු ලැබේ. අධ්‍යයනාංශ ලෙස බෞද්ධ මූලාශ්‍රය, බෞද්ධ දර්ශනය හා බෞද්ධ සංස්කෘතිය යන අධ්‍යයනාංශ ක්‍රියාත්මකය. පරිපාලන ව්‍යුහය මෙන් ම පුස්තකාලය හා පර්යේෂණ ඒකකය ද ආයතනයේ වැදගත් අංශ අතරට එක් වේ.

අධ්‍යයන හා පර්යේෂණ කටයුතු සිංහල හා ඉංග්‍රීසි භාෂාද්වයෙන් පවත්වනු ලැබේ. දේශීය විදේශීය විද්‍යාර්ථීන් සඳහා විවෘතව ඇති මෙම ආයතනය දැනට ජාතික මට්ටමින් මෙන් ම ජාත්‍යන්තරව බුදු දහම සන්නිවේදනය කිරීමට මූලිකව ක්‍රියා කරනු ලැබේ. ඒ අනුව පාලි හා බෞද්ධ අධ්‍යයන විෂය ධාරාව යටතේ දෙස් විදෙස් විද්‍යාර්ථීන් දහස් ගණනකට මෙම ආයතනය විසින් පශ්චාත් උපාධි පිරිනමා ඇත. එමඟින් ආයතනය විසින් ශාස්ත්‍රීය ලෝකයට දායාද කළ කීර්තිමත් විද්වතුන් ශාස්ත්‍රීය ලෝකයේ විවිධ ක්ෂේත්‍රවල නියැලෙමින් ජාතික මෙහෙවරක යෙදී සිටීම ආයතනයට මෙන් ම ශ්‍රී ලංකාවට ද අභිමානයකි.

ජාතිකව හා ජාත්‍යන්තරව පිළිගත් කීර්තිමත් විද්වතුන්ගෙන් සැදුම්ලත් අභ්‍යන්තර හා බාහිර ආචාර්ය මණ්ඩලයක් ආයතනික පාඨමාලාවල සම්පත් දායකයන් ලෙස කටයුතු කරති. ආයතනයේ ආදි විද්‍යාර්ථීන් විසින් විදේශ රටවල මෙම ආයතනයට අනුබද්ධ ආයතන මෙහෙයවනු ලැබීම ද ආයතනික ශාස්ත්‍රීය දායකත්වයට කදිම සාධක වේ. දේශීය වශයෙන් ශාස්ත්‍රීය, සමාජීය හා සංස්කෘතික ක්ෂේත්‍රවල ප්‍රගමනයට දායකත්වය සපයමින් ආයතනය සමාජ මෙහෙවරෙහි ද යෙදෙන ආයතනයකි.

විවිධ දිශානති ඔස්සේ බුදු දහමේ හරය විහිදුවාලමින් සිංහල හා ඉංග්‍රීසි මාධ්‍යයෙන් බෞද්ධ අධ්‍යයන පශ්චාත් උපාධි ඩිප්ලෝමාව, බෞද්ධ අධ්‍යයන ශාස්ත්‍රපති උපාධිය, බෞද්ධායුර්වේද උපදේශන පශ්චාත් උපාධි ඩිප්ලෝමාව, බෞද්ධායුර්වේද උපදේශන ශාස්ත්‍රපති උපාධිය, පාලි අධ්‍යයන ශාස්ත්‍රපති උපාධිය හා බෞද්ධ අධ්‍යයන දර්ශනපති හා දර්ශනසූරී පාඨමාලා වශයෙන් වර්ෂය පුරාවට පාඨමාලා පවත්වනු ලැබේ. තරහකාරී ජාතික මෙහෙවරක යෙදෙන මෙම ආයතනය දැනට ශ්‍රී ලංකාවේ වැඩිම විදේශීය විද්‍යාර්ථීන් සංඛ්‍යාවකට ථේරවාදී සම්ප්‍රදායයෙන් පශ්චාත් උපාධි ලබා දෙන ලොව පුමුඛතම ආයතනය බව රේඛීය අමාත්‍යාංශයේ ප්‍රගති වාර්තාවල විශ්වවිද්‍යාලවල ශ්‍රේණිගත කිරීම සහ ජාත්‍යන්තර මට්ටමේ විශ්වවිද්‍යාල යටතේ වර්ගීකරණය වීම අභිමානයෙන් සඳහන් කළ යුතුව ඇත.

02. ඓතිහාසික පසුබිම

ආයතනය ආරම්භ කරමින් පළමු අධ්‍යක්ෂවරයා ලෙස කටයුතු කළ කීර්තිමත් පැවිදි පඩිරුවනක් වූ ආචාර්ය හැවැන්පොළ රතනසාර නාහිමියන් (1978-1979) විසින් ඇරඹූ ගමන් මඟෙහි බෞද්ධ සමාජයෙහි බුහුමනට පාත්‍ර වූ මහාචාර්ය එල්.පී.එන් පෙරේරා මහතා (1979-1984), මහාචාර්ය ජෝතිය ධීරසේකර මහතා (1984-1990), මහාචාර්ය වයි. කරුණාදාස මහතා (1991-2000), මහාචාර්ය තිලක් කාරියවසම් මහතා (2000-2003), මහාචාර්ය අසංග තිලකරත්න මහතා (2003-2007), මහාචාර්ය සුමනපාල ගල්මංගොඩ මහතා (2007-2013) හා මහාචාර්ය පූජ්‍ය කොටපිටියේ රාහුල අනු නාහිමි (2013-2019) යන ගිහි පැවිදි විද්වත්හු ආයතනයේ ගමන් මඟ දීප්තිමත් කරමින් යුග මෙහෙවරක

යෙදුනාහ. කොළඹ විශ්වවිද්‍යාලයේ බෞද්ධ අධ්‍යයනාංශයේ හිටපු ප්‍රථම අංශාධිපති හා එහි ම කොන්ෆියුසියස් ආයතනයේ ආරම්භක අධ්‍යක්ෂ ජ්‍යේෂ්ඨමහාචාර්ය මැදවච්චියේ ධම්මජෝති ස්වාමීන් වහන්සේ වර්තමානයේ අධ්‍යක්ෂ තනතුර හොබවමින් දේශීයව හා විදේශීයව ආයතනයේ අධ්‍යයන වපසරිය ජාතිකව හා ජාත්‍යන්තරව පුළුල් කිරීමට දිරිමත්ව කටයුතු කරති.

අතීතයේ ඇරඹී තිරසාර පදනමේ සවිමත් බව මැනවින් ප්‍රකට කරමින් ජාත්‍යන්තර සබඳතා ගොඩනගමින් අනුබද්ධ ආයතනය පවත්වා ගනිමින් ඒවායේ අධ්‍යාපනය නියාමනය කරමින් බුදුදහම එම රටවල විද්‍යාර්ථීන්ට බෙදා දෙනු ලබයි. අධ්‍යයන කටයුතුවල නියැලී සිටින විද්‍යාර්ථීන් හොංකොංහි The Buddha-Dharma Centre of Hong Kong Limited හා චීනයේ The China's Buddhist Academy of Mt.Putuo ආයතනය වෙත පැමිණෙනුයේ බුදු දහමේ අන්තර්ගතය ශාස්ත්‍රීය මෙන් ම සිය ජීවිතයට සමීප කැර ගැන්මේ අභිලාෂය පෙරදැරි කර ගෙන බව ඒවායේ ප්‍රතිපෝෂණ වාර්තා මගින් මැනවින් පැහැදිලි වේ. තවදුරටත් මෙම කටයුතුවල ප්‍රගමනය අපේක්ෂිතව ඇමරිකාවේ Zen Institute සහ චීනයේ Ming Zing Culture Center ආයතනය සමඟ අවබෝධතා ගිවිසුම් අත්සන් කිරීම සඳහා 2018 වර්ෂයේදී මූලික පදනම ඇති කර ගන්නා ලදුව, 2019 වසර තුළ එහි ඉදිරි පියවර ආරම්භ කර ඇත. එසේම අවබෝධතා ගිවිසුම් අත්සන් කළද 2021 අධ්‍යයන කටයුතු සිදු නොවුණු සිංගප්පුරුවේ The Buddhist Library Graduate School, චීනයේ Keling Academy in Guangxiao Temple, මලයාසියාවේ Malaysian Buddhist Academy හා හොංකොන් හි Glorious Sun ව්‍යාපාරය විසින් පිරිනමනු ලබන ශිෂ්‍යත්ව (MA 15, Mphil හා PhD,6) 2020 වර්ෂයේ සිට ක්‍රියාත්මක කරවීමට අනුමැතිය ලැබීම ජයග්‍රහණයකි.

දැනට සාකච්ඡා මට්මේ පවතින විදේශීය ආයතන වශයෙන් චීනයේ The Academy of Chinese Buddhism, Guandong Buddhist Academy, Buddhist Collage of Jianshu Buddhist University, වියට්නාමයේ Vietnam Buddhist university , ඉන්දුනීසියාවේ University of Borobudur of Indonesia යන විශ්වවිද්‍යාල ආයතන පෙන්වා දිය හැකිය.

03. ශක්තීන් (Strengths)

1975 ආරම්භයේ සිට පනස් වසරකට (50) ආසන්න කාලයක් මෙම ආයතනයෙන් පශ්චාත් උපාධි ලබා පිටව ගිය දෙස් විදෙස් සිසුන් අප ආයතනය ගැන අභිමානයෙන් කථාකිරීම වැදගත් වේ.
පසුගිය වසර පහක කාලය තුළ දී පාඨමාලා සංඛ්‍යාව හා ශිෂ්‍ය සංඛ්‍යාව වර්ධනය කිරීමෙන් බෞද්ධ අධ්‍යයන ක්ෂෙත්‍රයට අදාළ කටයුතු උසස් තත්ත්වයකට පත් කිරීමට මෙම ආයතනය සමත් වී ඇත. විශ්වවිද්‍යාල ප්‍රතිපාදන කොමිෂන් සභාවට අයත් ආයතන අතුරින් වැඩිම විදේශීය ශිෂ්‍ය සංඛ්‍යාවක් අධ්‍යාපනය ලබන එමෙන් ම වැඩිම විදේශ විනිමය ඉපැයීමේ උසස් අධ්‍යාපන ආයතනය මෙය බව රේඛීය අමාත්‍යාංශයේ 2015, 2018 වාර්ෂික වාර්තාවල සඳහන් වේ.

2018 වසර ආයතනයේ ඓතිහාසික වසර ලෙස සටහන් වෙමින් ස්ථීර භූමිභාගයෙහි ගොඩනැගිලි සංකීර්ණයක් නිවහන කර ගැන්මේ කටයුතුවල ආරම්භය සිදු විය. 2019 මැයි මස 14 දින සිට ඉදි කිරීම් කටයුතු අරඹා ඇති ගොඩනැගිල්ල 2021 මැයි මස 13 දින වැඩ අවසන් කිරීමට නියමිතව තිබුණි. Covid 19 බලපෑමෙන් එම කටයුතු පසුබැමකට ලක් වුවත් 2022 වර්ෂයේ මැද භාගයේ එය විවෘත කිරීමට අපේක්ෂිතය.

04. දුර්වලතා (Weaknesses)

- නේවාසිකාගාර ඇතුළු නවීන ඉඩපහසුකම්වලින් සේවා සැපයීමට නොහැකි වීම.
- online අධ්‍යාපනය නිසි පරිදි සිදු කිරීමට Smart Class Room ආදි පහසුකම් නොමැති වීම.
- ශීඝ්‍රයෙන් වර්ධනය වන ශිෂ්‍ය ප්‍රජාවට සරිලන පරිදි අධ්‍යයන හා අනධ්‍යයන කාර්ය මණ්ඩලයේ සේවක සංඛ්‍යාව ප්‍රමාණවත් නොවීම.

ආයතනයේ අනාගත සංවර්ධනය කෙරෙහි මෙම ගැටලු ඉතා අයහපත් ලෙස බලපාන බව සඳහන් කළ යුතුය. ශ්‍රී ලංකාවේ වැඩිම විදේශීය ශිෂ්‍ය සංඛ්‍යාවක් ඉගෙනුම ලබන මෙම ආයතනයෙහි අවම පහසුකම් පවා නොමැතිවීම හේතුවෙන් විදේශීය ශිෂ්‍යයන් සැලකිය යුතු ප්‍රමාණයක් අහිමි වීම ද සැලකිය යුත්තකි.

05. අවස්ථා (Opportunities)

i. සුදුසුකම් සම්පූර්ණ කළ ක්‍රියාශීලී තරුණ ආචාර්ය මණ්ඩලයකින් සමන්විත වීම.

ii. ප්‍රමාණවත් ප්‍රාථමික හා ද්විතීයික මූලාශ්‍රයන්ගෙන් සමන්විත පුස්තකාලයක් තිබීම.

iii. දැනට ශ්‍රීලංකාවේ වැඩිම ශිෂ්‍ය පිරිසක් හිමි පශ්චාත් උපාධි ආයතන බවට පත්ව තිබීම.

iv. 2022 වර්ෂයේ මැද භාගයේ ආයතනයට ලබා ගන්නා ලද ඉඩමෙහි සිව්මහල් ගොඩනැගිල්ලේ පදිංචියට යෑම.

v. විදේශීය සිසුන් සඳහා දැනට නම් කර තිබෙන භූමි භාගය ලබා ගැනීමට කටයුතු කිරීම

vi. ජාත්‍යන්තර ආයතන සමග නව සබඳතා ඇති කර ගැනීමට තව දුරටත් කටයුතු කිරීම.

vii. නූතන ලෝකයට ගැළපෙන පරිදි රැකියා අවස්ථා ඉලක්ක කර ගනිමින් නව පාඨමාලා හඳුන්වා දීම.

viii. මාර්ගගත තාක්ෂණයට ගැලපෙන පරිදි සුහුරු පංති කාමර (Smart Class Room) හා ආයතනික වෙබ් අඩවිය සංවර්ධනය කිරීම.

ix. නූතන සමාජ අවශ්‍යතා සැලකිල්ලට ගෙන ආයතනික පර්යේෂණ ප්‍රමාණය ඉහළ නැංවීම හා පර්යේෂණ සඳහා පහසුකම් සලසා දීම.

x. පාලි හා බෞද්ධ අධ්‍යයන ක්ෂේත්‍රයෙහි ජාත්‍යන්තරව පිළිගත් විදේශීය විශ්වවිද්‍යාල හා සම්බන්ධ වී සාකච්ඡා සම්මන්ත්‍රණ ආදිය පැවැත්වීමට අවස්ථා සෙයා බැලීම.

xi. දෙස් විදෙස් විද්‍යාර්ථීන්ගේ දේශනා කෞශල්‍ය ප්‍රායෝගිකව වර්ධනය කිරීම සඳහා ශ්‍රව්‍ය දෘශ්‍ය (Audio – video) මධ්‍යස්ථානයක් ස්ථාපනය කිරීම.

05.I වෘත්තීය අවස්ථා

i. චීනය, ජපානය , වියට්නාමය, සිංගප්පූරුව හා එක්සත් රාජධානිය වැනි රටවල බොහෝ උසස් අධ්‍යාපන ආයතනවල මෙම ආයතනයේ පාඨමාලා සම්පූර්ණ කිරීමෙන් අනතුරුව සේවය කරන විශාල පිරිසක් සිටින බව සඳහන් කළ හැකිය. මේ අයුරින් සලකා බලන විට මෙම අධ්‍යයන

ආයතනයේ පාඨමාලා සම්පූර්ණ කරන සියලු දෙනාට ම රැකියා අවස්ථා රාශියක් දේශීයව හා විදේශීයව පැවතීම ද විශේෂත්වයකි.

ii. දෙස් විදෙස් විද්‍යාර්ථීන් බොහෝ දෙනෙකු විසින් තම රැකියාවල උසස්වීම් සඳහා මෙන්ම ආධ්‍යාත්මික සංවර්ධනය උදෙසා මෙම ආයතනයේ පශ්චාත් උපාධි හදාරනු ලැබේ.

iii. මෙම ආයතනයෙහි පාඨමාලා මගින් දෙස් විදෙස් විද්‍යාර්ථීන්ට අවශ්‍ය විෂය ඥානය හා භාෂා ඥානය (සිංහල, ඉංග්‍රීසි, පාලි, සංස්කෘත, චීන) ලබා දෙනු ඇත. එසේම නූතන ලෙවට නැතුවම බැරි තාක්ෂණ ඥානය ද වර්ධනය කෙරේ. එසේම ප්‍රකාශනය හා රචනය ආදි කුසලතා ද සංවර්ධනය කරනු ඇත. ඒ අනුව ඔවුන් දේශකයන් රචකයන් වනු ඇත.

iv. එසේම මෙම පාඨමාලා මගින් සිසුන්ට ආධ්‍යාත්මික ශික්ෂණය ලබා දෙනු ඇත. ඒ තුළින් ඔවුහු ආර්ථික, දේශපාලන, සමාජ හා පාරිසරික යනාදී ක්ෂේත්‍රයන්හි සදාචාර නියමුවන් වශයෙන් කටයුතු කරනු ඇත.

v. දෙස් විදෙස්හි පවතින බෞද්ධ හා වෙනත් උසස් අධ්‍යාපන ආයතනයන්හි උපකුලපති, අධ්‍යක්ෂ, අචාර්ය, මහාචාර්ය ආදී තනතුරු දැරීමට එම විද්‍යාර්ථීන්ට හැකියාව ලැබේ.

vi. තිරසාර සංවර්ධනය හා මානවහිතවාදී පරිසරසංරක්ෂණය ඇපකැපවී ක්‍රියාකළ හැකි විද්‍යාර්ථීයින් ද මෙම ආයතනය විසින් නිර්මාණය කරනු ලැබේ.

පාලි හා බෞද්ධ අධ්‍යයන පශ්චාත් උපාධි ආයතනය
කැලණිය විශ්වවිද්‍යාලය,
113, දුටුගැමුණු වීදිය,
කොහුවල.
2021.12.31



06. කළමනාකාර මණ්ඩලය

1978 අංක 16 දරන විශ්වවිද්‍යාල පනතේ 18 වන වගන්තිය සමඟ කියවිය යුතු 140 වන වගන්තිය යටතේ සාදනු ලැබූ 1979 අංක 08 දරන පාලි හා බෞද්ධ අධ්‍යයන පශ්චාත් උපාධි ආයතන නියමාවලියේ 10 වන වගන්තිය යටතේ කළමනාකාර මණ්ඩලය මෙම ආයතනයේ විධායක මණ්ඩලය වේ. එහි සාමාජික මණ්ඩලය මෙසේය.

<u>නිල බලයෙන්</u>

1. ජ්‍යෙෂ්ඨ මහාචාර්ය පූජ්‍ය මැදවච්චියේ ධම්මජෝති හිමි - අධ්‍යක්ෂ (සභාපති)

2.i. එම්.ඒ.අයි.කේ. මන්ත්‍රීරත්න මහතා - උසස් අධ්‍යාපන විෂයය භාර අමාත්‍යවරයාගේ අමාත්‍යාංශයේ ලේකම්වරයා හෝ ඔහුගේ නාමිකයා
(2021.01.01දින සිට 2021.02.24 දින තෙක්)

ii. එච්. එන්. ජේ. කුමාරි මහත්මිය - (2021.03.30 දින සිට)

3. තරණි අනෝජා ගමගේ මහත්මිය - සංස්කෘතික කටයුතු විෂයය භාර අමාත්‍යවරයාගේ අමාත්‍යාංශයේ ලේකම්වරයා හෝ ඔහුගේ නාමිකයා

<u>ආයතනයේ අධ්‍යයනාංශ ප්‍රධානීන්</u>

4.i ආචාර්ය අශෝක වැලිතොට මහතා - බෞද්ධ මූලාශ්‍රය අධ්‍යයනාංශය
(2021.01.01 සිට 2021.05.06 දක්වා)

ii මහාචාර්ය ඩබ්ලිව්.එම්. දේශප්‍රිය ගුණසේන මහතා - බෞද්ධ මූලාශ්‍රයඅධ්‍යයනාංශය
(2021.05.07 දින සිට)

5. ආචාර්ය පූජ්‍ය වඩිනාගල පඤ්ඤාලෝක හිමි - බෞද්ධ චින්තනය අධ්‍යයනාංශය
6. මහාචාර්ය පූජ්‍ය මිරිස්වත්තේ විමලඤාණ හිමි - බෞද්ධ සංස්කෘතිය අධ්‍යයනාංශය

<u>කැලණිය විශ්වවිද්‍යාලයේ පලක සභාව විසින් පත් කරනු ලැබූ සාමාජිකයන්</u>

7. එල්.ඊ. සුසන්ත සිල්වා මහතා
8. එස්.කේ. සිරිල් සුදුවැල්ල මහතා

<u>විශ්වවිද්‍යාල ප්‍රතිපාදන කොමිෂන් සභාව විසින් පත් කරනු ලැබූ සාමාජිකයන්</u>

9. . i සම්මානිත මහාචාර්ය විමල්ජී. බලගල්ලේ මහතා (2021.01.01 දින සිට 2021.03.30 දින දක්වා)
ii මහාචාර්ය ප්‍රණීත් අභසුන්දර මහතා (2021.04.21 දින සිට)

10. සම්මානිත මහාචාර්ය කුසුමා කරුණාරත්න මහත්මිය
11. සම්මානිත මහාචාර්ය ඔලිවර් අබේනායක මහතා
12. මයිකල්ද සිල්වා මහතා

<u>භාණ්ඩාගාර නියෝජිත</u>

13. **එන්.කේ.එස්. චන්ද්‍රසේකර** මහතා - සහකාර අධ්‍යක්ෂ - ව්‍යාපෘති කළමනාකරණ හා අධීක්ෂණ දෙපාර්තමේන්තුව

<u>කාර්යාලයීය උපස්ථිතියෙන්</u>

14. එල්.ඒ.සුමිත් ජයසේකර මහතා - ජ්‍යෙෂ්ඨ සහකාර ලේඛකාධිකාරී
15. කේ.ඩී.ඩී.එස්. සුගතපාල මහත්මිය - ජ්‍යෙෂ්ඨ සහකාර මූල්‍යාධිකාරී
16. එම්.බී.වයි.ජී. පෙරේරා මහත්මිය - සහකාර ලේඛකාධිකාරී

07. පීඨසභාව

1979 අංක 08 දරන පාලි හා බෞද්ධ අධ්‍යයන පශ්චාත් උපාධි ආයතන නියමාවලියේ 13 වන වගන්තිය අනුව ආයතනයට පීඨසභාවක් තිබිය යුතු අතර එය ආයතනයේ අධ්‍යයන බල මණ්ඩලය වන්නේය. එහි සාමාජික මණ්ඩලය මෙසේය.

නිල බලයෙන්

1. ජ්‍යෙෂ්ඨ මහාචාර්ය පූජ්‍ය මැදවච්චියේ ධම්මජෝති හිමි - අධ්‍යක්ෂ

ආයතනයේ අධ්‍යයනාංශ ප්‍රධානීන්

2.i ආචාර්ය අශෝක වැලිතොට මහතා - බෞද්ධ මූලාශ්‍රය අධ්‍යයනාංශය (2021.01.01 සිට 2020.05.06 දක්වා)

ii මහාචාර්ය ඩබ්ලිව්.එම්. දේශප්‍රිය ගුණසේන මහතා - බෞද්ධ මූලාශ්‍රයඅධ්‍යයනාංශය (2021.05.07 දින සිට)

3. ආචාර්ය පූජ්‍ය වඩිනාගල පඤ්ඤාලෝක හිමි - බෞද්ධ චින්තනය අධ්‍යයනාංශය

4. මහාචාර්ය පූජ්‍ය මිරිස්වත්තේ විමලඤාණ හිමි - බෞද්ධ සංස්කෘතිය අධ්‍යයනාංශය

කැලණිය විශ්වවිද්‍යාලයේ පහත සඳහන් අධ්‍යයනාංශ ප්‍රධානීන්

5. ජ්‍යෙෂ්ඨ මහාචාර්ය පූජ්‍ය මකුරුප්පේ ධම්මානන්ද හිමි (කැලණිය විශ්වවිද්‍යාලයේ පාලි හා බෞද්ධ අධ්‍යයනාංශය)
6. මහාචාර්ය කේ.බී. ජයවර්ධන මහතා (කැලණිය විශ්වවිද්‍යාලයේ සංස්කෘත හා පෙරදිග ශාස්ත්‍ර අධ්‍යයනාංශය)

ආයතනයේ එක් එක් අධ්‍යයනාංශයේ ආචාර්යවරු

7. i මහාචාර්ය ඩබ්ලිව්.එම්. දේශප්‍රිය ගුණසේන මහතා - බෞද්ධ මූලාශ්‍රය අධ්‍යයනාංශය (2021.01.01 දින සිට 2021.05.06 දින තෙක්)

ii. ආචාර්ය අශෝක වැලිතොට මහතා - බෞද්ධ මූලාශ්‍රය අධ්‍යයනාංශය (2021.05.07)

8. මහාචාර්ය පූජ්‍ය රළුවේ පද්මසිරි හිමි - බෞද්ධ චින්තනය අධ්‍යයනාංශය
9. මහාචාර්ය පී.ආර්. වසන්ත ප්‍රියදර්ශන මහතා - බෞද්ධ සංස්කෘතිය අධ්‍යයනාංශය
10. ආචාර්ය අයි.එන්.එම්. ආරියරත්න මහත්මිය - බෞද්ධ සංස්කෘතිය අධ්‍යයනාංශය
11. ආචාර්ය ආර්.එම්. රත්නසිරි මහතා - බෞද්ධ චින්තනය අධ්‍යයනාංශය

විශ්වවිද්‍යාල ප්‍රතිපාදන කොමිෂන් සභාව විසින් පත් කරනු ලැබූ සාමාජිකයන්

12.පූජ්‍ය ආචාර්ය මඩිහේ සුගතසිරි හිමි
13. ආචාර්ය විජිත කුමාර මහතා
14.i. ආචාර්ය ප්‍රණීත් අභයසුන්දර මහතා (2021.01.01-2021.04.21 දින දක්වා)
ii. ජ්‍යෙෂ්ඨ මහාචාර්ය ආනන්ද තිස්ස කුමාර මහතා (2021.11.17 දින සිට)
15. මහාචාර්ය චන්දිම විජේබණ්ඩාර මහතා
16.ආචාර්ය ඒ.එම්.එන්. වසන්ත මෙන්ඩිස් මහතා

කාර්යාලයීය උපස්ථිතියෙන්

17. එල්.ඒ.සුමිත් ජයසේකර මහතා - ජ්‍යෙෂ්ඨ සහකාර ලේඛකාධිකාරී
18. එම්.බී.වයි.ජී. පෙරේරා මහත්මිය - සහකාර ලේඛකාධිකාරී

ආරාධිත

19. එම්.කේ. ගීතානී අත්තනායක මහත්මිය - ජ්‍යෙෂ්ඨ සහකාර පුස්තකාලයාධිකාරී

08. විගණන කමිටුව

ආයතනයේ විගණන කමිටුව පහත සඳහන් සාමාජිකයන්ගෙන් සමන්විත වේ.

කමිටු සාමාජික භවතුන්

1. එස්.කේ. සිරිල් සුදුවැල්ල මහතා - (සභාපති)

2. එන්.කේ.එස්. චන්ද්‍රසේකර මහතා - සහකාර අධ්‍යක්ෂ - ව්‍යාපෘති කළමනාකරණ හා අධීක්ෂණ දෙපාර්තමේන්තුව

3. එච්. එන්. ජේ. කුමාරි මහත්මිය - සහකාර ලේකම් අධ්‍යාපන අමාත්‍යාංශය

4. එම්.එම්.ජේ.ආර්. බෝගමුව මහතා - ප්‍රධාන අභ්‍යන්තර විගණක විශ්වවිද්‍යාලය ප්‍රතිපාදන කොමිෂන් සභාව

ආරාධිත නිරීක්ෂක

6. පී.එම්.ආර් පතිරාජ මහතා - සහකාර විගණකාධිපති, රජයේ විගණ අංශය

7. එස්.එම්.එස්. සමරවීර මහත්මිය - ජ්‍යෙෂ්ඨ සහකාර අභ්‍යන්තර විගණක (කැලණිය විශ්වවිද්‍යාලය)

කාර්යාලයීය උපස්ථිතියෙන්

8. එල්.ඒ.සුමිත් ජයසේකර මහතා - ජ්‍යෙෂ්ඨ සහකාර ලේඛකාධිකාරී - ලේකම්

9. කේ.ඩී.ඩී.එස්. සුගතපාල මහත්මිය - ජ්‍යෙෂ්ඨ සහකාර මූල්‍යාධිකාරී

10. ගීතානී අත්තනායක මහත්මිය - ජ්‍යෙෂ්ඨ සහකාර පුස්තකාලයාධිකාරී

11. එම්.බී.වයි.ජී. පෙරේරා මහත්මිය - සහකාර ලේඛකාධිකාරී

පවත්වන ලද විගණන කමිටු රැස්වීම් ගණන - 03

09. ආයතනයෙහි පරිපාලන හා අධ්‍යයන ව්‍යුහය

01. අධ්‍යක්ෂ	ජ්‍යෙෂ්ඨ මහාචාර්ය පූජ්‍ය මැදවච්චියේ ධම්මජෝති හිමි BA (SJP), MA (PGIPBS), MPhil (PGIPBS), PhD (Nanjing-china), Fulbright Fellow UCIA (USA), Commonwealth Fellow, University of Wales, UK
02. ජ්‍යෙෂ්ඨ සහකාර ලේඛකාධිකාරී	එල්.ඒ. සුමිත් ජයසේකර මහතා MHRM (UoC) PGD - LRHRM (UoC) B.A.(SJP) Dip. in Advanced English (UoC)
03. ජ්‍යෙෂ්ඨ සහකාර මූල්‍යාධිකාරී	කේ.ඩී.ඩී.එස්. සුගතපාල මහත්මිය B.B.A.(Accounting)-Special (UoC)
04. ජ්‍යෙෂ්ඨ සහකාර පුස්තකාලයාධිකාරී	එම්.කේ. ගීතානි අත්තනායක මහත්මිය BA. (Special), M.A.(Kelaniya) MLSc. (Colombo)
05. සහකාර ලේඛකාධිකාරී	එම්.බී.වයි.ජී. පෙරේරා මහත්මිය B.Sc.Business Admn (Sp) (Admin) M.A. (Econ)(Kelaniya)

<u>අධ්‍යයනාංශ හා ප්‍රධානවරුන්</u>

06. බෞද්ධ මූලාශ්‍රය අධ්‍යයනාංශය	**i.** ආචාර්ය ඩබ්ලිව්.ඒ. වැලිතොට මහතා PhD (University of Hong Kong) M.B.S. (University of Hong Kong) **(**2021.01.01 දින සිට 2021.05.06 තෙක්**)** **ii.** මහාචාර්ය ඩබ්ලිව්.එම්. දේශප්‍රිය ගුණසේන මහතා PhD (SJP) PhD (ප්‍රාචීන භාෂෝපකාර සමාගම, 2013) MA (SJP) ,MA (Kelaniya) ,MA (BAP) , BA (Hons) BA (ප්‍රාචීන භාෂෝපකාර සමාගම, 1999) (2021.05.07 දින සිට)
07. බෞද්ධ චින්තනය අධ්‍යයනාංශය	පූජ්‍ය ආචාර්ය වඩිනාගල පඤ්ඤාලෝක හිමි BA (Special – Peradeniya), M.A.(Taiwan), MPhil (Peradeniya), PhD (Ncu – Taiwan)
08.බෞද්ධ සංස්කෘතිය අධ්‍යයනාංශය	මහාචාර්ය පූජ්‍ය මිරිස්වත්තේ විමලඤාණ හිමි MPhil. (Peradeniya), BA (Peradeniya)

10. කාර්යය මණ්ඩල සංයුතිය 2021.12.31 දිනට

පාලි හා බෞද්ධ අධ්‍යයන පශ්චාත් උපාධි ආයතනය

සංවිධාන සටහන

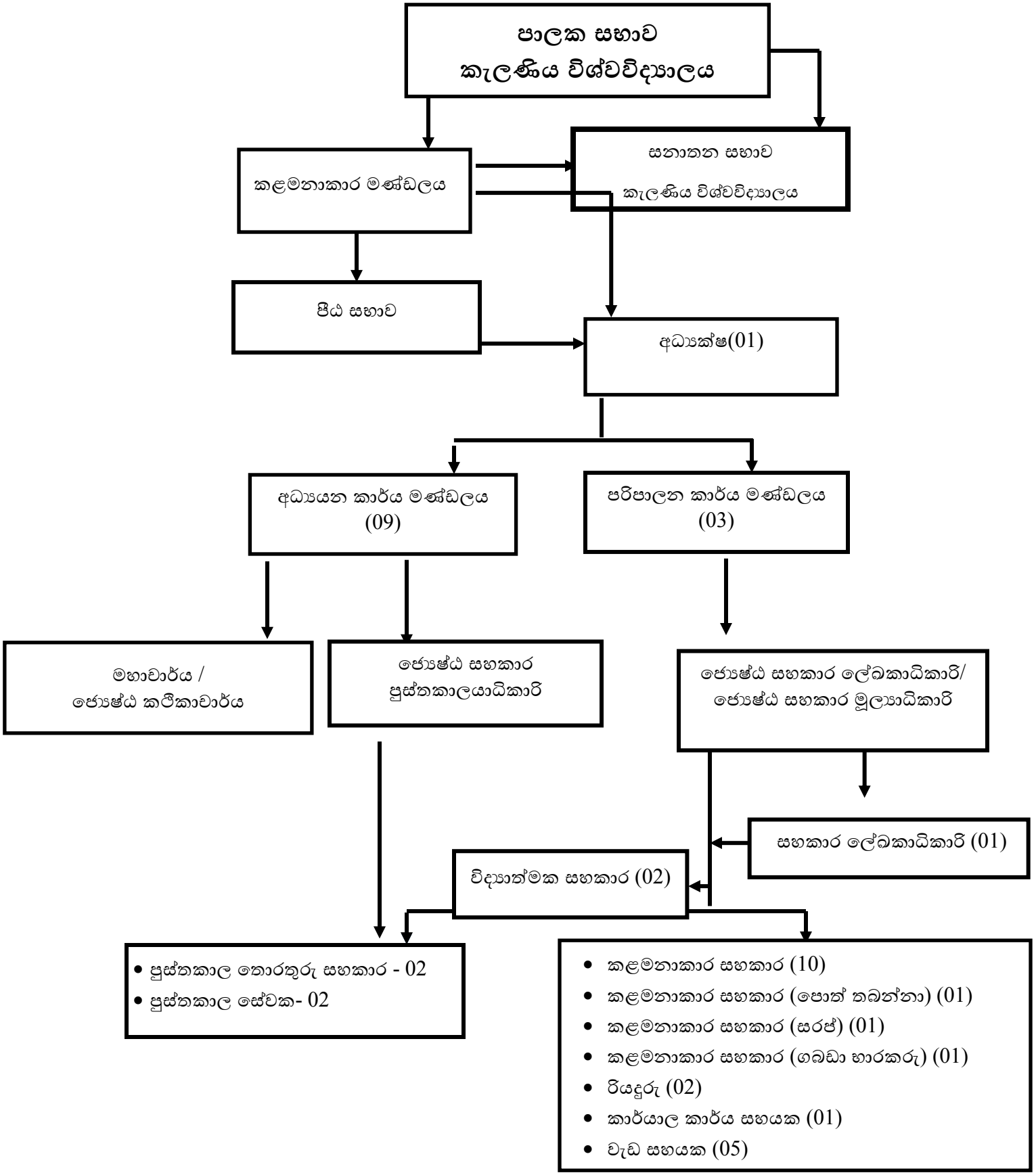

සේවක වර්ගීකරණය				
සේවය	වැටුප් කේතය	අනුමත කරන ලද කාර්යමණ්ඩලය	සත්‍ය කාර්ය මණ්ඩලය 2021/12/31 දිනට	පුරප්පාඩු 2021/12/31 දිනට
ප්‍රාථමික මට්ටම				
ප්‍රාථමික ශ්‍රේණිය - නුපුහුණු	PL - 1	6	5	1
ප්‍රාථමික ශ්‍රේණිය - නුපුහුණු	PL - 1	4	4	-
ද්විතීයික මට්ටම				
කලමනාකරණ සහකාර - තාක්ෂණික නොවන	U - MN 1	15	12	3
තෘතියික මට්ටම				
විධායක - කනිෂ්ඨ මට්ටම	U - EX 1	1	1	-
විද්‍යාත්මක සහකාර	U- AS 1	2	2	-
ජ්‍යෙෂ්ඨ මට්ටම				
විධායක - මධ්‍යම මට්ටම	U - EX 2	2	2	-
ජ්‍යෙෂ්ඨ කථිකාචාර්ය	U - AC 3	5	5	-
මහාචාර්ය/ ජ්‍යෙෂ්ඨ මහාචාර්ය	U – AC 5	5	5	-
මුළු එකතුව		**40**	**36**	**4**

11. ශාස්ත්‍රීය ලිපි හා ග්‍රන්ථ ප්‍රකාශන

(1) (i)ආචාර්ය අශෝක වැලිතොට මහතා - අධ්‍යයනාංශ ප්‍රධාන - බෞද්ධ මූලාශ්‍රය අධ්‍යයනාංශය (2021.01.01 දින සිට 2021.05.07 දින දක්වා)

1. ආයතනික කටයුතු:

බෞද්ධ මූලාශ්‍රය අධ්‍යයන අංශයේ අංශාධිපති ලෙස කටයුතු කිරීම (2021 මැයි මස 06 දින දක්වා)

සනාතන සභාවට සහභාගිවීම

කළමණාකාර මණ්ඩලයට සහභාගිවීම

පීඨසභාවට සහභාගීවීම

අධ්‍යයන කමිටුවට සහභාගීවීම

පුස්තකාල කමිටුවට සහභාගීවීම

ආයතනික තාක්ෂණික කමිටුවලට සහභාගීවීම

Course Co-Ordinator: Master of Arts in Pali

Co-editor, *Anveṣaṇā,* Journal of the Postgraduate Institute of Pali and Buddhist Studies, Postgraduate Institute of Pali and Buddhist Studies, Sri Lanka (in progress)

2. ඉගැන්වීම් හා අගැයීම් කටයුතු:

පහත සඳහන් විෂය ඒකකයන්ට අදාළ ඉගැන්වීම් හා ඇගයීම් කටයුතු කිරීම

MABS 35: Theravada Tradition: A Historical and Doctrinal Study

MABS 73: පාලි භාෂාව: හැඳින්වීමක්

MABC 01: බෞද්ධ මනෝවිශ්ලේෂණය

MABC 01: Psycho-analysis of Buddhism

PDBC 07: බෞද්ධ භාවනා මූලධර්ම - 1

CPBS 01: Basic Pali Grammar

CPBS 02: පාලි ග්‍රන්ථ අධ්‍යයනය - i

CPBS 03: පාලි ග්‍රන්ථ අධ්‍යයනය - ii

3. අධීක්ෂණ කටයුතු:

දර්ශනපති හා දර්ශන විශාරද සිසුන් අධීක්ෂණය කිරීම

දර්ශනපති හා දර්ශන විශාරද සිසුන් සඳහා පවත්වනු ලබන සම්මන්ත්‍රනවලට සහභාගිවීම

4. ප්‍රකාශන:

i. "Divergent Views on the Number of Meritorious Deeds in Theravāda" in Buddhist Thought and Applications: Essays in Honour of Professor P.D. Premasiri, edited by G.A. Somarathne, Wadinagala Pannaloka, and Jnan Nanda Tanchangya, 393-404. Hong Kong: The Buddha-Dharma Centre of Hong Kong.

ii. ''කූටදන්ත සූත්‍ර විවරණය'', දීඝනිකාය සූත්‍ර විමර්ශනය (සීලක්ඛන්ධ වග්ග) - ත්‍රිපිටක පාළි විමර්ශන ශාස්ත්‍රීය සංග්‍රහ ග්‍රන්ථමාලා අංක 01, සංස්. ඩබ්ලිව්. ඇම්. දේශප්‍රිය ගුණසේන, 271-318. පාදුක්ක: නුවණ පර්යේෂණායතනය.

5. පර්යේෂණ:

i. පින් අනුමෝදන් කිරීම (පත්තිදාන) සහ පින් අනුමොදන්වීම (පත්තානුමොදනා) පිළිබඳ විමර්ශනාත්මක අධ්‍යයනයක්

6. සම්මන්ත්‍රණ:

i. "Arrival of Tipiṭaka and its Preservation in Sri Lanka" International Webinar on "the Historical Journey of Arahant Maha Mahinda and Magadhi Bhasa (Pali) from Pataliputra (modern Patna) to Sinhala Dipa", organized by the Maha Bodhi Society of India, India.

ii.''ඉන්ද්‍රිය සංවර ශීලය පිළිබඳ ආභිධර්මික විග්‍රහය'', Buddhist Vinaya and Jurisprudence - International Conference on Buddhist Studies (ICBS) – 2021, organized by the Department of Pali and Buddhist Studies, University of Ruhuna, Matara.

iii.''සිංහල භාෂාවෙන් බුදුදහම විවරණය කිරීමේ ප්‍රයෝජන'', International Webinar on Multilingualism and Buddhist Perspectives 2021, BPU Webinar Series, organized by the Buddhist and Pali University of Sri Lanka, Homagama.

iv.''පින් අනුමෝදන් කිරීම (පත්තිදාන) සහ පින් අනුමොදන්වීම (පත්තානුමොදනා) පිළිබඳ විමර්ශනාත්මක අධ්‍යයනයක්'' the 6th International Conference (1st Online Conference) on "Contemporary Human Challenges: Buddhist and Multidisciplinary Perspectives", organized by the Bhiksu University of Sri Lanka, Anuradhapura.

7. වෙනත් විශ්වවිද්‍යාල සඳහා වූ ශාස්ත්‍රීය දායකත්වය:

i. Visiting Lecturer

Department of Buddhist Philosophy

Faculty of Buddhist Studies, Buddhist and Pali University of Sri Lanka, Homagama

Course unit taught: BUPH 32133: Theravada Abhidhamma Studies

ii. Visiting Lecturer

Department of Pali and Buddhist Studies

Faculty of Arts, University of Peradeniya, Sri Lanka

Course unit taught: PST 412: Pali Vaṃsa Literature

(1) (ii) මහාචාර්ය ඩබ්ලිව්.එම්. දේශප්‍රිය ගුණසේන මහතා - අධ්‍යයනාංශ ප්‍රධාන - බෞද්ධ මූලාශ්‍රය අධ්‍යයනාංශය (2021.05.07 දින සිට)

පර්යේෂණය හා ප්‍රකාශන

i. **සිංහල ජාතිකත්වයේ හා බෞද්ධ සභ්‍යත්වයේ අභිෂේකය**, අතිපූජ්‍ය මැටරඹ හේමරතන නායක ස්වාමීන්ද්‍ර අභිනන්දන ශාස්ත්‍රීය සංහිතා, රජයේ මුද්‍රණ දෙපාර්තාමේන්තුවේ මුද්‍රණය, 2021

ii. **සමාජ ප්‍රභවය හා පරිණාමය පිළිබඳ බෞද්ධ හේතුඵල විග්‍රහය ඇසුරෙන් කෙරෙන අධ්‍යයනයක්**, බෞද්ධ ඥාන විභාගය, මහාචාර්ය කේ. එන්. ජයතිලක අනුස්මරණ ලිපි සරණිය, සීමාසහිත එස්. ගොඩගේ සහ සහෝදරයෝ ප්‍රකාශනය, 2021

iii. **පාලි මුත්තක අට්ඨකථාන්හි භාවිත අට්ඨකථා සංවණ්ණනා ක්‍රම පිළිබඳ අධ්‍යයනයක්**, සාර සංග්‍රහය, සම්බුද්ධ ජයන්ති ප්‍රකාශනය, 2021

iv. **ද්වේ අනියතා ධම්මා: ප්‍රාතිමෝක්ෂ ශික්ෂා අතර අනියත ධර්මවලට හිමි ආස්ථානය**, සික්ඛා ශාසනික ශික්ෂණ සැලැස්ම, මහාචාර්ය, අත්තංගනේ රතනපාල මහාස්වාමීන්ද්‍ර අභිනන්දන කලාපය, ශ්‍රී ලංකා රාමඤ්ඤ මහා නිකායේ ප්‍රකාශනය, 2021

v. **පෙරවදන**, ලක්දිව වාරිකා අංක 02, කොළඹ සිට පොළොන්නරුවට, පරණගම රතනානන්ද හිමි, එළමලවල විනය වර්ධනාරාමය ප්‍රකාශනය, 2021

vi. **සංස්කාරක සටහන**, දීඝනිකාය සූත්‍ර විමර්ශනය, නුවණ ප්‍රකාශනය, 2021

vii. **දීඝනිකායේ ආකෘතික ස්වභාවය**, දීඝනිකාය සූත්‍ර විමර්ශනය, නුවණ ප්‍රකාශනය, 2021

viii. **දීඝනිකායේ භාෂා භාවිතය**, දීඝනිකාය සූත්‍ර විමර්ශනය, නුවණ ප්‍රකාශනය, 2021

ix. **මහාලී සූත්‍ර විවරණය**, දීඝනිකාය සූත්‍ර විමර්ශනය, නුවණ ප්‍රකාශනය, 2021 ,

ග්‍රන්ථ සංස්කරණය

i. දීඝනිකාය සූත්‍ර විමර්ශනය (සීලක්ඛන්ධ වග්ග) නුවණ පර්යේෂණායතනයේ ප්‍රකාශනය, 2021.

ii. මාතොටින් කොළොන්තොට වැඩි දන්දෙනියේ නායක හාමුදුරුවෝ, නුවණ පර්යේෂණායතනයේ ප්‍රකාශනය, 2021

දර්ශනපති හා දර්ශන විභාරද උපාධි අධීක්ෂණය

i. **ශ්‍රී ලංකාවේ මූලික පිරිවෙන්වල ක්‍රියාත්මක පාලි භාෂා විෂයමාලාව පිළිබඳ විග්‍රහාත්මක අධ්‍යයනයක්,** 2017/PHD, පාලි හා බෞද්ධ අධ්‍යයන පශ්චාත් උපාධි ආයතනය, දර්ශන විශාරද උපාධිය තෙරිපැහැ මේධංකර හිමි.

ii. **සාවද්‍ය චේතනාව: භික්ෂු විනය හා අපරාධ නීතිය ආශ්‍රිත තුලනාත්මක අධ්‍යයනයක්,** පාලි හා බෞද්ධ අධ්‍යයන පශ්චාත් උපාධි ආයතනය, දර්ශන විශාරද උපාධිය - පිටවල උපාලි හිමි.

iii. **ශ්‍රී ලංකාවේ බෞද්ධ පුස්කොළ පොත් පිළිබඳ විමර්ශනාත්මක අධ්‍යයනයක් (කොළඹ කෞතුකාගාරය පුස්කොළ එකතුව ඇසුරෙන්)** - නිලන්ත ඉන්දික මහතා.

ව්‍යාපෘති

දුර්ලභ පුස්කොළ පොත් සංස්කරණය කිරීමේ ව්‍යාපෘතිය යටතේ සීහළවත්ථුප්පකරණය සංස්කරණය,

සිංහලයට පරිවර්තනය කිරීමට අදාළ පර්යේෂණ කාර්යයේ නියැලීම.

විවිධ ක්ෂේත්‍රවල දායකත්වය

- මහරගම ජාතික අධ්‍යාපන ආයතනයේ අ.පොෂ. (උසස් පෙළ) , පාලි විෂය ප්‍රායෝගික සම්මන්ත්‍රණවල සම්පත් දායකයෙකු ලෙස ක්‍රියා කිරීම.
- ශ්‍රී ලංකා විභාග දෙපාර්තමේන්තුවේ ප්‍රාචීන ප්‍රාරම්භ, ප්‍රාචීන මධ්‍යම, ප්‍රාචීන අවසාන විභාග සඳහා ද දහම් පාසල් අවසාන, බෞද්ධ ධර්මාචාර්ය, මූලික පිරිවෙන් අවසාන හා අ.පොෂ. උසස් පෙළ යන විභාග සඳහා ප්‍රශ්න පත්‍ර සකස් කිරීම, ප්‍රමිත කිරීම හා පිළිතුරු පත්‍ර ඇගයීම යන ක්‍රියාවලියට සම්බන්ධ සම්පත් දායකයෙකු ලෙස ක්‍රියා කිරීම.
- අධ්‍යාපන අමාත්‍යාංශයේ පිරිවෙන් ඒකකය යටතේ මූලික පිරිවෙන් විෂය මාලාවේ ත්‍රිපිටක ධර්මය පෙළ පොත සකස් කිරීම හා ගුරු මාර්ගෝපදේශ සංග්‍රහ සකස් කිරීමට සම්පත් දායකයෙකු ලෙස ක්‍රියා කිරීම.
- බුද්ධශාසන අමාත්‍යාංශය යටතේ බෞද්ධ කටයුතු දෙපාර්තමේන්තුවට අදාළ දහම්පාසල් පෙළ පොත සකස් කිරීමේ කමිටුවේ සාමාජිකයෙකු ලෙස ක්‍රියා කිරීම.
- ජනාධිපති ලේකම් කර්යාලය යටතේ ක්‍රියාත්මක වන ත්‍රිපිටක සංරක්ෂණ මණ්ඩලයේ සාමාජිකයෙකු ලෙස ක්‍රියා කිරීම.
- ප්‍රාචීන භාෂෝපකාර සමාගමේ යාවජීව සාමාජිකයෙකු ලෙස ක්‍රියා කිරීම.
- ලෝක බෞද්ධ සම්මේලනයේ යාවජීව සාමාජිකයෙකු ලෙස ක්‍රියා කිරීම.

ඉගෙනුම් ඉගැන්වීම් ක්‍රියාවලියට දායකත්වය

MABS - 09 - විනය ආරාමික සංවිධාවය

MABS - 35 - ථෙරවාද සම්ප්‍රදාය හා ධර්ම කරුණු පිළිබඳ අධ්‍යයනයක්

MABE - 72 - Introduction to Pali

MAPL - 01 - නිර්දිෂ්ට ග්‍රන්ථ අධ්‍යයනය

MAPL - 03 - පාලි ව්‍යාකරණය හා රචනය

MABC - 01 - බෞද්ධ පෞරුෂ විශ්ලේෂණය

PDBC - 01 - බෞද්ධ මනෝකායික ගැටලූ පිළිබඳ විග්‍රහය

CPBS - 03 - Reading in Pali Texts ii

CPBS - 01 - මූලික පාලි ව්‍යාකරණය

(2) ආචාර්ය පූජ්‍ය වඩිනාගල පඤ්ඤාලෝක හිමි - අධ්‍යයනාංශ ප්‍රධාන - බෞද්ධ චින්තනය අධ්‍යයනාංශය

Teaching

I. Visiting Lecturer, Department of Comparative Religion and Comparative Philosophy, Buddhist and Pali University, Sri Lanka from 30th August 2021 to 19th January 2022
Subjects: Comparative Religion (Second Year) Religion and Social Problems (Third Year)

II. Visiting Lecturer, Buddhist and Pali University, Sri Lanka from 2020 (Master of Arts Degree Programme)

III. Visiting Lecturer, University of Peradeniya, Sri Lanka
First Semester 2021 (Undergraduate Programme, Department of Pali and Buddhist Studies)

Administrative Positions

I. Acting Director, Postgraduate Institute of Pali and Buddhist Studies, University of Kelaniya, From 10-08-2021to 09-09-2021

II. Head, Department of Buddhist Thought, Postgraduate Institute of Pali and Buddhist Studies, University of Kelaniya

III. Secretary, Academic Committee, Postgraduate Institute of Pali and Buddhist Studies, University of Kelaniya, Sri Lanka (From 2018 –May 2021)

IV. Member, Managing Board, Postgraduate Institute of Pali and Buddhist Studies, University of Kelaniya, Sri Lanka (From 2020 June)

V. Senate Member, University of Kelaniya from 2020 June

VI. Member, Research Council, University of Kelaniya, Sri Lanka (From 2018- May 2021)

VII. Academic Coordinator, Buddhist Studies in Master of Arts Degree Programme (English Medium), Postgraduate Institute of Pali and Buddhist Studies, University of Kelaniya, Sri Lanka (From 2020)

VIII. Academic Coordinator, Certificate in Chinese for Postgraduate Buddhist Studies, Postgraduate Institute of Pali and Buddhist Studies, University of Kelaniya, 2021

IX. Coordinator for Mount Putuo Buddhist Academy in China (From 2016 Up to date)

X. Coordinator for Research Unit, Postgraduate Institute of Pali and Buddhist Studies, University of Kelaniya, Sri Lanka (From 2017 up to date)

XI. Member, Faculty Board, Postgraduate Institute of Pali and Buddhist Studies, University of Kelaniya, Sri Lanka (From 2016 up to date)

XII. Member, Technical Committee, Postgraduate Institute of Pali and Buddhist Studies, University of Kelaniya,

XIII. Member, Library Development committee, Postgraduate Institute of Pali and Buddhist Studies, University of Kelaniya, (from 2016 up to Date)

XIV. Member, Progress Review Committee of Postgraduate Institute of Pali and Buddhist Studies, University of Kelaniya, from 2016 up to date

XV. Member/Chairman, Technical Evaluation Committee (TEC) for Postgraduate Institute of Pali and Buddhist Studies (PGIPBS)-2020/2021

6. Publications:

Peer Reviewed Journals
2021

I. Analysis, Wisdom and Healthy Life: An Investigation into the Value of Analysis in the Anāthapindikovāda Sutta (分析、智慧與健康生活：在《教化病經》中的分析價值的審查) in 玄奘佛學研究 Hsuan Chuang Journal of Buddhism Studies, Bi-annual (1813-3649, 半年刊, 正常發行), (Impact Factor-0.042),玄奘佛學研究 ； 35期 (2021 / 03 / 01) , P1 - 47

II.
'The Role of Patimokkha in Keeping Unity of Sangha' in the Peer-reviewed Journal, Thai Pragna, Volume IV, Silpakorn University, Thailand

Book Chapters

2021
'Buddhist Ethics for Post-war Sri Lanka' in Buddhist Thought and Application: Essays in Honour of Professor P.D.Premasiri,Eds, G.A.Somaratne et al. Hong Kong: The Buddha Dhamma Centre.

'Poṭṭhapāda Sutta: An Analysis', in "Dīgha Nikāya Adhayayanaya" , Ed. Desapriya Gunasena et al.

Feature Articles

2021
'Yahangala Purana Rajamaha Viharaya' (Yahangala Ancient Royal Temple), in Bauddhalokaya, The All Ceylon Buddhist Congress (March)

Editorial Work

2021

Co-Editor of the Buddhist Thought and Application: Essays in Honour of Professor P.D. Premasiri

G.A.Somaratne (University of Hong Kong), Gnan Nanda Tanchangya, University of Hong Kong, Published by the Buddha Dhamma Centre, Hong Kong

2021
Co-Editor of the Anvesana Peer Reviewed Journal,
Postgraduate Institute of Pali and Buddhist Studies, University of Kelaniya,
Sri Lanka, Volume 11 Issue II (English)
Co-Editor: Dr. Asoka Welitota

Co-Editor of the Anvesana Peer Reviewed Journal,
Postgraduate Institute of Pali and Buddhist Studies, University of Kelaniya,
Sri Lanka, Volume 10 Issue II (English)
Co-Editor: Dr. Asoka Welitota

Books (English)

2021

Mahādukkhakkhandha Sutta: Study on Pali and Chinese Parallels, published by Postgraduate Institute of Pali and Buddhist Studies, University of Kelaniya, ISBN: 978-955-704-138-4

2021

Theravada Buddhist Ethics: Ethics beyond Being and Non-Being, Munshiram Manoharlal Publishers, Delhi, India (In Print)

Conference/Webinar Papers

2021

I. Presented the paper on the title **'Expression of Desire in the Vinaya: A Reading in Relation to Sexuality Reflected in the Bhikkhu-vibhanga"** at the International Conference on Buddhist Studies (ICBS) – 2021 "Buddhist Vinaya and Jurisprudence" organized by the Department of of Pali and Buddhist Studies, University of Ruhuna
25th November 2021 (online)

II. Presented the paper on the topic **"Buddhist Kamma Theory: A framework for Female Empowerment"** at the 8th International Conference on Pali and Buddhism
with special reference to "Theravada Bhikkhuni Sangha: Past, Present and Future"
Organized by the Mahabodhi Society of India in Collaboration with Anagarika Dharmapala International Institute of Pali and Buddhist Studies and United Theravada Bhikkhuni Sangha International 17th November 2021 (online)

III Webinar on Vesak Day Celebration 2565 BE/2021 Organised by the Mahabodhi Society of India
Delivered the talk: Indriyasamvara-sila (Sense-retrain) on 26th May 2021

IV International Webinar on "2565th Dhammacakkappavattana Jayanti" organized by the Mahabodhi Society of India in Collaboration with Swami Vivekananda Cultural Centre in Colombo.
Delivered talk on the topic: "Philosophical Analysis of Dhammacakkappavattana Sutta"
Date: 24/07/2021

Television Programmes
2021

Television Commentator of Chinese Language for the Tooth Relic Procession (Kandy Dalada Perahera), 18th August 2021 invited by the Board of Tourism, Sri Lanka

Vesak Dhammadesna-25th May 2021 (Jatika Rupavahini-National Televion-07.00-08.00 AM)

Wisdom and Compassion during Covid-19 Pandemic- Interview, National Television Corporation, Sri Lanka

Buddhist Ethics in Daily Life-23rd June 2021, (Jatika Rupavahini-National Televion-07.35-08.00 PM-Chanel Eye)

PhD Supervisions

N.S.R.A. Navaratne, Manasika Samvardhanaya Kerehi Parisariya Balapema (Influence of Environment on Mental Development), Co. Supervisor, Final Presentation completed 08/01/2021

Venerable Hai Hui, A Comparative Study of the Buddhist Concept of Prapañca with Special Reference to Kant's Philosophy of Antinomies and Wittgentein's Philosophy of Language, Final Presentation, 12/01/2021 (Co-supervisor)

Venerable Indasara, A Study of Dhutanga (under development)
Venerable Thanh An, A Study on Tong Nhan Than, the Vietnamese Emperor, (Undergoing)
Venerable Kusala : The concept of Lokuttara (undergoing)
Venerable Alankara, A Study fo Sannavedayita Nirodha
Venerable Ching Chi on Samamtha-Vipassana in Sarvastivada
Venerable Velegodada Punnaji Dhamma

7. Coordinating: International Programmes
2021
Co-ordinator of the Guest Speech "History of Buddhist-Jewish Relations" by Emeritus Professor Nathan Katz, Florida International University, USA, 29th October 2021, Postgraduate Institute of Pali and Buddhist Studies, University of Kelaniya

2021

Organizer of 'Buddhist Studies across Asia', Webinar Series-2021
From 04/01/2021 to 01/03/2021
Postgraduate Institute of Pali and Buddhist Studies, University of Kelaniya

	Name and Affiliation	**Topic**	**Date & Time (SL Time)**
01	Emeritus Professor Chandima Wijebandara Former Vice-Chancellor, Sri Jayawardhanapura University, Sri Lanka	Pictorial Communication in Buddhist Tradition	04/01/2021 07.00-09.00 P.M
02	Associate Professor Wei-yi Cheng Fo-guang University, Taiwan	Transnational Buddhism and Ritual Performance in Taiwan	11/01/2021 07.00-09.00 P.M
03	Professor Bimalendra Kumar Benares Hindu University, India	Bodhipakkhiya Dhammas: Theory and Practice	18/01/2021 07.00-09.00 P.M
04	Professor Anand Singh Gautam Buddha University, India	To be confirmed	25/01/2021 07.00-09.00 P.M
05	Emeritus Professor Asanga Tillekeratne University of Colombo, Sri Lanka	Logical Methods in the Kathāvatthuppakaraṇa	01/02/2021 07.00-09.00 P.M
06	Professor Raluwe Padmasiri Postgraduate Institute of Pali and Buddhist Studies,UoK	Possibility of Collective Consciousness: Buddhist Analysis	08/02/2021 07.00-09.00 P.M
07	Professor G.A.Somaratne Hong Kong University	Not self yet "my self": An Aspect of the Buddha's Anatta Theory	15/02/2021 07.00-09.00 P.M
08	Senior Professor Ven. Nabirittankadawara Gnanarathana University of Kelaniya	Religious Situation of India in the 6th Century BC as reflected in the Jain Canonical Texts	22/02/2021 07.00-09.00 P.M
09	Rev. Dr.Wadinagala Pannaloka Postgraduate Institute of Pali and Buddhist Studies, UoK	Role of An Shi-Kao in Chinese Buddhism	01/03/2021 07.00-09.00 P.M

Reviewing the Journal papers/Abstracts/Presentations

2021
Panel Member for the MA Student research Seminar of the University of Colombo

Reviewed the Presentation for PhD Upgrading Venerable for University of Colombo

2021
I.Review the abstract on Chinese Monastic Organization for the International Conference organized by the University of Ruhuna

II
Reviewed: Shiva Deva Vandanaya hā bendunu Nūtana Samaja Ākalpa:Srilankāwe Thorāgath Pradhāna Siva Devāla Āsrita Adhyayanayak' Journal of the Faculty of Humanities and Social Sciences, University of Ruhuna, Paper ID: JFHSS_2020_29 (ISSN 1800-3486_ (14/03/2021)

Board Member

Board Member of VivaVoce Committee (As Head of Department)
Thesis title: Contribution of the Abhidhamatthasangaha and Its Anciliary Works to the Development of Theravada Buddhism-Ven Ayagama Yasassi-2013/PhD/E/3746)
Date: 17th March 2021
Place: Postgraduate Institute of Pali and Buddhist Studies, University of Kelaniya, Kohuwala Premise

Extra-curricular Activities

Social Welfare
Conducted donating Money and Dry food for 200 families at Yahangala, Bandaririya –Hambantota on 08th October 2021

(3) මහාචාර්ය පූජ්‍ය මිරිස්වත්තේ විමලඤාණ හිමි - අධ්‍යයනාංශ ප්‍රධාන - බෞද්ධ සංස්කෘතිය අධ්‍යයනාංශය

Academic Posts

- Coordinator for the Master of Arts in Buddhist Āyurvedic Counseling (English Medium) for 2021

Articles Published

(In English)

- "Observance of Wrong View (micchādiṭṭhi): An Inquiry into the Commentarial Parable of the Converted Husband". Buddhist Thought and Application: Essays in Honour of Professor P.D.

Premasiri (ed. G. A. Somaratne, Wadinagala Pannaloka & Jnan Nanda Tanchangya). The Buddha Dharma Centre of Hong Kong, Hong Kong, 2021. 411-426)

• "Identification of Avalokiteśvara at Muhuhudu Maha Viharaya in the Buddha Triad", Anveṣaṇā: Journal of the Postgraduate Institute of Pali and Buddhist Studies (Vol 09, Issue 2) (Peer Reviewed) (ed by Rev Dr. Wadinagala Pannaloka and Dr. Ashoka Welitota), The Postgraduate Institute of Pali and Buddhist Studies of the University of Kelaniya, Kohuwala, 2018. (35-68) (Came in print in 2021)

(In Sinhala)

• ˜Pāṭidesanīya-śikṣā: A Brief Analysis (පාටිදේශනීය ශික්ෂා- සංක්ෂිප්ත විමර්ශනයක්) Sikkhā: Śāsanika Śikṣaṇa Säläsma, The Felicitation Volume of Most Venerable Attangane Ratanapala (Ed Ven. Raluwe Padmasiri et al), Sri Lanka Ramanna Maha Nikaya, 2021.

Supervision of Research Theses (Completed)

PhDs

• Supervisor- (PhD A Critical Study of Indriyabhāvanā Sutta with Special reference to Its Meditation Techniques by Ven. Jatila (2016/ PhD/ 3911) in February 2021

Seminars, Talks and Workshops

• A Guest Lecture on The Distribution of Mahayana in Ancient Rohana: A Reference to Magul Maha Viharaya for the Department of History and Archeology of the University of Ruhuna on November 29, 2021.

Chairing and Moderating in Academic Seminars

• Chair of the Technical Session Buddhist Philosophy II of the 6th International (Online) Conference on Contemporary Human Challenges: Buddhist and Multi-Disciplinary Perspectives organized by the Sri Lanka Bhiksu University on December 23, 2021

• Chair of the Technical Session Buddhist Monastic Organization of the (Virtual) International Conference on Buddhist Studies under the theme Buddhist Vinaya and Jurisprudence Organized by the Department of Pali and Buddhist Studies of the University of Ruhuna on November 25, 2021.

Dissemination of Knowledge

• Resource Person to give a Talk on Conceit in Right Way and Wrong Way: Looking Through Abhidhamma for the (Virtual) Seminar conducted by International Buddhist Confederation in New Delhi on January o6, 2022

• Resource Person for Sunday Virtual Dhamma Discussion of Damrivi Foundation under the topic The Faculty of Viriya for Mental Health (මානසික සහනය සඳහා විරියින්ද්‍රිය) held on October 17, 2021.

- A talk on 'Practice of Compassion Appamaññā (4 Immeasurables) According to Pali Tradition for the Virtual Seminar on Study, Reflection and Meditation Based on Buddhist Literature on Wisdom and Compassion: Pali and Sanskrit Tradition on October 1, 2021 organized by Tibet House, New Delhi.
- Resource Person for the TV Program Path to Freedom (in English) on National Television (September 20, 2021) telecast from 10.00 pm.
- Resource Person for the TV Program Path to Freedom (in English) on National Television (August 22, 2021) telecast from 10.30 pm.
- "Material Object: the Potent Meditative Object to Cultivate Jhānic Concentration" presented to the International Online Trisiksha Buddhist Conference organized by Sri Lanka Tibetan Brotherhood Society organized in Seingapore (March 06, 2021)
- Resource Person for the Sunday TV Program Suriya Mandala (in Sinhala) on National Television (January 17, 2021) telecast from 6.00am to 7.00 am.

Literary Communications

- The Challenge in Formulating a Disciplinary Ecclesiastical Act (විනයානුකූල කතිකාවතක් සම්පාදනය කිරීමේ අභියෝගය), Satipaṭṭhāna (A quarterly Magazine by the Foundation of Buddhist Brotherhood), May, 2021.

Institutional Development

- Introducing English Medium Buddhist Ayurvedic Counseling Course (as the Head of the Department of Buddhist Culture) (2020)

(4) මහාචාර්ය පූජ්‍ය රළුවේ පද්මසිරි හිමි - බෞද්ධ චින්තනය අධ්‍යයනාංශය

01. Academic Contribution

Books

Co-editor with Gamani Ratnasri & Aloka Liyanage, Sikkha- Monastic Disciplinary Mechanism, A Felicitation Volume to Attangane Ratanapala Thera, State Press: Borella, 2021.

Articles

i. "Silakkhanda Vaggayehi Sutravalin Prakata Wana Pramukha Bauddha Igenweem", in Dighanikaya Sutra Vimarshanaya, Gunasena, Deshapriya at al. (Ed), Padukka: Nuwana Paryeshana Ayatanaya, 2021

ii. "Sihnanada Sutra Vivaranaya" , in Dighanikaya Sutra Vimarshanaya, Gunasena, Deshapriya at al. (Ed), Padukka: Nuwana Paryeshana Ayatanaya, 2021.

iii. "Satta Adhikarana Samata Dhamma" in Sikkha- Monastic Disciplinary Mechanism, A Felicitation Volume to Attangane Tatanapala Thera, Ed. Padmasiri Raluwe & Others, State Press: Borella, 2021.

02. Supervision of MPhil/PhD

I. Completed

Ven. Ashin Varabuddhi (PhD)/ (Reg: 2017/Ph.D./E/4718)
A Study of Theravāda Teachings on Kāyānupassanā and its Application

II. Ongoing

15 MPhil Thesis

12 PhD Thesis

03. Administrative Contribution to Other Universities

i. Member of Faculty Board, Faculty of Buddhist Studies, Buddhist and Pali University

ii. Member of Faculty Board of Graduate Studies, Nagananada International Buddhist University

04. Reviewer of Journal Articles & Abstracts

i. Journal of Buddhist Culture, Dept. of Buddhist Culture, Buddhist & Pali University

ii. Journal of Humanities, University of Ruhuna

iii. Journal of Buddhist Studies, SIBA, Volume VII - II, 2021

iv. Abstract Reviewer, International Online Conference, "Contemporary Human Challenges: Buddhist and Multidisciplinary Perspectives, (BUSL-IOC2021). 23rd December 2021.

v. Abstract Reviewer of the RUICHSS 2021, Faculty of Humanities and Social Sciences, University of Ruhuna.2021

vi. Abstract Reviewer, 18th Academic Sessions and 17th Vice Chancellor's Awards , University of Ruhuna, March 2021

05. Contribution to PGIPBS

i. Coordinator to the programme of Postgraduate Diploma in Buddhist Studies (English medium)

ii. Member of Academic Committee

iii. Member of Faculty Board

iv. Member of examination panel of MPhil & PhD

v. Website Master, PGIPBS

vi. PGIPBS' Representer for Research Council, University of Kelaniya, 2021

vii. Member, Prospectus Editorial Committee, (Sinhala & English media), 2021

viii. Member, MPhil/PhD Research Presentations

ix. Member, Minor Procurement Committee, PGIPBS

06. Associations & Societies

Co-Secretary of Sri Lanka Association of Buddhist Studies.

Coordinator, Online Reading Session of "How Theravada Is Theravada… ed. Skilling, Peter, Once fortnight, From August 2021 - March 2022.

Online Sutta discussion dialogue, Once in Every week for commoners.

07. Teaching (Taught Courses)

A. Internal (PGIPBS)

i. MABS 27- Social Dimension of Buddhism (English & Sinhala media)

ii. PDBS 03- Buddhist Social Philosophy (English medium)

iii. PDBC 06- Sources Studies of Buddhist Cancelling (Sinhala Medium)

iv. MABC 06- Sources for Buddhist Cancelling (English & SInhala media)

B. External (Other Universities)

i. Visiting Lecturer, Teaching a Course Unit at Malaysian Buddhist Academy,Master in Buddhist Studies Programme 2020-21, MABS: 61015: Basic Teachings and Various Trends in Buddhist Philosophy.

ii. Visiting Lecturer, Master of Arts in Sociology, University of Kelaniya, 2021.

iii. Visiting Lecturer, Master of Arts in Buddhist Studies Programme, University of Colombo, 2021.

iv. Visiting Lecturer, BA Programme, Department of Pali & Buddhist Studies, Uni. of Peradeniya, 2021.

08. Conferences and Vebina

i. Technical Session Chair, International Conference on Buddhist studies (ICBS-2021) (online), University of Ruhuna, 25th of November 2021.

ii. Research presentation on Possibility of Collective Responsibility, A Webinar Series under the theme “Buddhist Studies across Asia”, Postgraduate Institute of Pali and Buddhist Studies, 2020/2021, 12/01/2021.

iii. Presentation, themed, Theravada Bhikkhuni Sangha Past, Present, the Future, Mahabodhi Society of India Society of India and Anagarika Dharmapala International Institute of Pali and Buddhist Studies, 17-19th November, 2021,

iv. A Paper Presentation “Education in Pre-modern Sri Lanka: Scope, Content, and Institutions” with Prof. A. Tilakaratne, Prof. W. Hewamanage, at The National Conference on Celebration of the Centenary Year of Humanities and Social Sciences Education in Sri Lanka (1921-2021), Online Conference, on 21st December 2021.

v. The Guest of Honour in the inaugural session of the two days International Webinar (September 25-26, 2021) on "Role of 'Panadura Debate 1873' in the promotion of Pali language and Literature" under the programme series of Second Pali fortnight (17 September 2021 to 01 Oct 2021).

vi. A Guest Lecture, “A Critical Review on Drusti Vicara of Ven. Induruwe Uttarananda Thera”, An Online Academic dialogue on the Acadamic Contribution of Induruwe Uttaranada Thera, 15th September 2021

vii. A Guest Lecture, “Mohottiwatte Gunananda Thera: An Ideal”, Online conference in Commemoration of 131st Annivarsary of Venerable Mohottivatte Gunananda, 21st September 2021.

viii. Guest Speaker, “Modern Trends In Religions”, Religiosity and Secularism in Futuristic Context - Online Conference 2021, Buddhist & Pali University of Sri Lanka Buddhist, 17th June, 2021.

ix. A Guest Lecture for Novice Bhikkhus at Siddharthodaya Maha Pirivena, Horowpathana, 12th February 2021.

(5) මහාචාර්ය පී.ආර්. වසන්ත ප්‍රියදර්ශන මහතා - බෞද්ධ සංස්කෘතිය අධ්‍යයනාංශය

1. ආයතන කටයුතු :

සනාතන සභාවට සභාභාගි වීම.
කළමණාකාර මණ්ඩලයට සභාභාගි වීම.
පිඨ සභාවට සභාභාගි වීම.
අධ්‍යයන කමිටුවට සභාභාගි වීම.
පුස්තකාල කමිටුවට සභාභාගි වීම.

2. ඉගැන්වීම් හා ඇගයීම් කටයුතු :

MABS 26 - Buddhist Psychotherapy

MABS 26 - බෞද්ධ මනෝචිකිත්සාව

MABC 03 - Buddhist Psychotherapy

MABC 06 - Buddhist Meditation II (Therapeutic Application)

PDBC 02 - මනෝකායික ගැටලූ පිළිබඳ බෞද්ධ උපදේශන ක්‍රම

MABC 03 - බෞද්ධ මනෝචිකිත්සාව

MABC 08 - බෞද්ධ භාවනාව (චිකිත්සාමය භාවිතය)

PDBC 02 - Buddhist Counselling Methots For Psychosomatic Issues

3. අධීක්ෂණ කටයුතු :

දර්ශනපති හා දර්ශන විශාරද සිසුන් සම්මන්ත්‍රණවලට සහභාගි වීම.

4. ප්‍රකාශන :

සාමඤ්ඤඵල සූත්‍ර විවරණය දීඝනිකාය සූත්‍ර විමර්ශනය (සීලක්ඛන්ධ වග්ග) ත්‍රිපිටක පාලි විමර්ශන ශාස්ත්‍රීය සංග්‍රහ ග්‍රන්ථ මාලා අංක 01 -සංස්. ඩබ්ලිව්. ඇම්. දේශප්‍රිය ගුණසේන -271-318. පාදුක්ක, නුවණ පර්යේෂණායතනය.

5. පර්යේෂණ :

බුදුසමයාගත ධර්ම ප්‍රතිකාරය පිළිබඳ විමර්ශනාත්මක අධ්‍යයනයක්

6. වෙනත් දේශීය විශ්වවිද්‍යාල සඳහා ලබාදුන් දායකත්වය දුන් දායකත්වය :

බෞද්ධ මනෝවිද්‍යාව හා බෞද්ධ මනෝරෝග චිකිත්සාව සම්බන්ධයෙන් කැලණි විශ්වවිද්‍යාලය, පේරාදෙණිය විශ්වවිද්‍යාලය හා කොළඹ විශ්වවිද්‍යාලවල බාහිර කථිකාචාර්යවරයෙකු ලෙස දායකත්වය ලබාදීම.

7. විදේශීය විශ්වවිද්‍යාල හා ආයතනවලට ලබාදුන් දායකත්වය :

බෞද්ධ මනෝවිද්‍යාව හා බෞද්ධ මනෝරෝග චිකිත්සාව සම්බන්ධයෙන් University Of Hong Kong ,Dammaduta University Mynmar Singapure Buddhist College සහ විශ්වවිද්‍යාල හා ආයතන සඳහා බාහිර කථිකාචාර්යවරයෙකු හා සම්පත්දායකු ලෙස දායකත්වය සැපයීම.

(6) ආචාර්ය ඉරෝමි නිසංසලා මැණිකේ ආරියරත්න මහත්මිය - ජ්‍යෙෂ්ඨ කථිකාචාර්ය (II ශ්‍රේණිය) - බෞද්ධ සංස්කෘතිය අධ්‍යයනාංශය

2021: Completed the Staff Development Programme for Probationary Lecturers, Staff Development Centre, University of Kelaniya and won the certificate for the Best Portfolio of the programme.

Institutional Contribution

- **Lecturing**

MABS 23 Buddhist Art and Architecture II (Sri Lanka) (S)	15 hrs
MABS 23 Buddhist Art and Architecture II (Sri Lanka) (E)	10 hrs
MABS 71 Buddhist Ethics: Concepts and Philosophical Interpretations (S)	30 hrs
MABS 72 Research Methodology and Extended Essay (S)	06 hrs
PDBS 06 Fundamentals of Buddhist Ethics (E)	30 hrs
MABC 09 Research Methodology and Extended Essay (E)	18 hrs

- Question Paper Setting, the final Examination 2021
- Question Paper Moderation, the final Examination 2021
- Programme Coordinator, MA in Buddhist Studies (Sinhala Medium) One Year Programme
- Programme Coordinator, MA in Buddhist Studies (Sinhala Medium) Two Year Programme
- Secretory to the Board of Studies, PGIPBS

Thesis Supervision (Ongoing)

At PGIPBS

2020- Up to now: MPhil Thesis Supervisor of Ven. Teyzavnta (2020/MPhil/E/001), Topic: A Critical Study of *Kaṭhina* Ceremony in Theravāda Tradition, Postgraduate Institute of Pali and Buddhist Studies, University of Kelaniya.

2020- Up to now: MPhil Thesis Supervisor of Ven. Kopttawagama Dhammajothi, (2019/Mphil/S/6229) Postgraduate Institute of Pali and Buddhist Studies, University of Kelaniya.

2020- Up to now: MPhil Thesis Supervisor of Ven. Wutong Shi, Postgraduate Institute of Pali and Buddhist Studies, University of Kelaniya.

2021- Up to now: MPhil Thesis Supervisor of Ven. Khemacara (2020/M.Phil/E/020) Postgraduate Institute of Pali and Buddhist Studies, University of Kelaniya.

2021- Up to now: MPhil Thesis Supervisor of Ms. H. Sandamali Nisansala Fernando (2020/ Mphil /S /002), Postgraduate Institute of Pali and Buddhist Studies, University of Kelaniya.

2021- Up to now: MPhil Thesis Supervisor of Ven. Gonadeniyagama dheerananda, Postgraduate Institute of Pali and Buddhist Studies, University of Kelaniya.

2021- Up to now: MPhil Thesis Supervisor of Suramya Ranjani Mapitiya (2021/MPhil/S/004), Postgraduate Institute of Pali and Buddhist Studies, University of Kelaniya.

2021- Up to now: MPhil Thesis Supervisor of Malki Anuradha, Postgraduate Institute of Pali and Buddhist Studies, University of Kelaniya.

In other Universities

2020- Up to now: MA Thesis Supervisor of Ven. T.T.H. Ngoc (MA-18-08-05), Topic: **A Historical Review of the origin and Development of Mahayana Bhikkhuṇī Order in Vietnam** at Sri Lanka International Buddhist Academy.

2019-Up to now: MPhil Thesis Supervisor of Ven. Dhammarakkhita (M.Phil/19/20/002), **Topic: Buddhist Ethical Principles Conducive to the Preservation of Social Harmony**, Postgraduate Institute of Humanities and Social Sciences, University of Peradeniya.

2019-Up to now: MPhil Thesis Supervisor of Ven. Wi Lar Thagga (M.Phil/18/19/788), **Topic: A Study of Burmese Buddhist Monks and Their Social Contribution in Konbuang Period (1752-1885 CE)**, Postgraduate Institute of Humanities and Social Sciences, University of Peradeniya.

2018-Up to now: MPhil Thesis Supervisor of Rev. Sunanda (PGIHS/M.Phil/17/18/114), Postgraduate Institute of Humanities and Social Sciences, University of Peradeniya.

Board Memberships

2018- 2021: Board Member, Culture and Religious Studies Board, Postgraduate Institute of Humanities and Social Sciences (PGIHS), University of Peradeniya.

2018- Up to Date: Member, Board of Management, Buddhist Publication Society

Contribution to Other Local Institutes

2020: Visiting Lecturer, Sri Lanka International Buddhist Academy (Weekend MA in Buddhist Studies programme on Sundays)

Research and Publications

Editor in Chief of the Volume VII/ Issue -I of the *Sri Lanka International Journal of Buddhist Studies (SIJBS)* (https://siba.edu.lk/sijbs/) (ISSN 2773-6814)

Editor in Chief of the Volume VII/ Issue -I of the *Sri Lanka International Journal of Buddhist Studies (SIJBS)* (https://siba.edu.lk/sijbs/) (ISSN 2773-6814)

ලෝකසණ්ඨානය: විචාරාත්මක සංස්කරණයක් (Lokasaṇṭhānaya: A Critical Edition) (In print)

Buddhist Attitude towards Plant Life with special reference to Bhūtagāma Sikkhāpada of the Pācittiyapāli (An article published in the Sri Lanka International Journal of Buddhist Studies, Vol. VII- Issue I) https://siba.edu.lk/sijbs/sijbs_volumes/volume_7 (a peer reviewed academic journal) **(ISSN 2773-6814)**

Challenges to Human Lifestyle During COVID-19 Pandemic: A Buddhist Response, Buddhist Thought and Application: Essays in Honour of Prof. P. D. Premasiri, The Buddhs-Dharma Centre of Hong Kong. (ISBN 978-988-16820-6-2)

Buddhist Attitude towards Plant Life with special reference to Bhūtagāma Sikkhāpada of the Pācittiyapāli (An article published in the Sri Lanka International Journal of Buddhist Studies, Vol. VII- Issue I) https://siba.edu.lk/sijbs/sijbs_volumes/volume_7 (a peer reviewed academic journal) **(ISSN 2773-6814)**

Challenges to Human Lifestyle During COVID-19 Pandemic: A Buddhist Response, Buddhist Thought and Application: Essays in Honour of Prof. P. D. Premasiri, The Buddhs-Dharma Centre of Hong Kong. (ISBN 978-988-16820-6-2)

ථෙරවාද බුදුසමයේ අන්තර්ගත ධ්‍යානසුඛ පිළිබඳ විමර්ශනයක් (This article will be published in the Ven. Prof. Waradiwela Wijayasumana Thero's Felicitation Volume edited by the Buddhist University, Sri Lanka.)

ශ්‍රී දළදා මාළිගාවේ සතර මහා මංගල්ලය ආශ්‍රිතව මෑතකාලීන ඉතිහාසයේ සිදුවූ වෙනස්කම් පිළිබඳ අධ්‍යයනයක් (An ongoing research project which is conducted under the research grant)

Creative Work related to the field of Buddhist Studies

- **Lyrics writing - *Isidāsi*-** A Sinhala based on Isidāsi Therigātā, Singing and Music by Mr. Nalaka Anjana Kumara.

Knowledge Dissemination

Guest Lectures

2021: A Guest Lecture on **"*කාන්තාව හා රැකියා ස්ථානයන්හි සිදුවන ලිංගික හිංසනය* (*Woman and Sexual Harassment in the Working Place*)"** at Cooperative Audiorium in Kandy , Organized by Kandurata Professionals' Association on 11. 03. 2021.

2021: Keynote Speech on **"සිහළාභිමානී 2021", Literature Day Programme,** Sri Saddharmakara Vidyatanaya, Panadura, Pinwatte on 23. 03. 2021.

2021: A Guest Lecture on **"Buddhist Attitude towards Women",** The online Dhamma Talk Series, Buddhist Maha Vihara, Malaysia on 08. 03. 2021.

2021: A gest Lecture on **"පර්යේෂණයක සංගතභාවය පවත්වාගැනීම (Maintaining the Consistency of a Research)",** PhD Workshop Conducted by PGIPBS, University of Kelaniya on 16. 02. 2021.

2021: A gest Lecture on **"Components of a Research Proposal",** PhD Workshop Conducted by PGIPBS, University of Kelaniya on 17. 02. 2021.

2021: A gest Lecture on **"Components of a Research Proposal",** PhD Workshop Conducted by PGIPBS, University of Kelaniya on 17. 02. 2021.

TV and Radio Programes

2021: Resource Person of *Shanida Samvadaya* Radio Programme at Rangiri FM on 30th January 2021.

2021: Resource Person of *Aluth Wessak* Radio Programme at Siyahanda Radio on 22nd February 2021.

2021: Resource Person of the Nawam Poyaday Dhamma discussion of Sri Lanka Rupavahini Cooperation on 26th February 2021.

2021: Resource Person of the *Nugasewana* Programme of Sri Lanka Rupavahini Cooperation on 3rd March 2021.

2021: Resource Person of *Prematathake* Radio Programme at Lakhanda Radio on 11th December 2021.

2021: Resource Person of *Ape Radio Iskole* Radio Programme at Kandurata Sevaya of Sri Lanka Broadcasting Cooperation on 04th December 2021.

2021: Resource Person of *Ape Radio Iskole* Radio Programme at Kandurata Sevaya of Sri Lanka Broadcasting Cooperation on 11th December 2021.

2021: Resource Person of *Yathra* Poyaday Radio Programme at Kandurata Sevaya of Sri Lanka Broadcasting Cooperation on 18th December 2021.

2021: Resource Person of the Poyaday Dhamma discussion of Sri Lanka Rupavahini Cooperation on 18th December 2021.

Peer Reviewing

2021 A Reviewer, International Conference on Buddhist Studies (ICBS 2021) conducted on 29. 10. 2021, University of Ruhuna, Sri Lanka.

2021 A Reviewer, 3rd International Online Conference on Religiosity and Secularism in Futuristic Context conducted on 17. 06. 2021, Buddhist and Pali University of Sri Lanka.

2021 A Reviewer, *Anveṣanā Peer Reviewed Journal* of Postgraduate Institute of Pali and Buddhist Studies, University of Kelaniya.

(7) ආචාර්ය ආර්.එම්. රත්නසිරි මහතා - ජ්‍යෙෂ්ඨ කථිකාචාර්ය (II ශ්‍රේණිය) - බෞද්ධ චින්තනය අධ්‍යයනාංශය

1. Lectures (30 hours) – MABS 40–Buddhist Philosophy of Education and Communication, Postgraduate Institute of Pali and Buddhist Studies –PGIPBS.
2. Lectures (30 hours) Level I & II– English for Buddhist Studies (EBS) for MA, MPhil & PhD candidates –PGIPBS.
3. Lectures (15 hours) – MABS 71 – Ethical Philosophy, PGIPBS.
4. Lectures (15 hours) – MABC 02 Buddhist Personality Analysis –PGIPBS.
5. Workshop (05 hours) – MABC 02 Buddhist Personality Analysis –PGIPBS.
6. Coordinating Workshop on MABS 72 –Research Methodology and Extended Essay – Postgraduate Institute of Pali and Buddhist Studies, PGIPBS.
7. Conducting lectures at Workshop on MABS 72 –Research Methodology and Extended Essay – PGIPBS.
8. Coordinating EBS –English for Buddhist Studies –PGIPBS
9. Marking – MA Research Proposals –PGIPBS
10. Marking – MA Extended Essays –PGIPBS
11. Supervising – more than 10 MPhil Research –PGIPBS.
12. Supervising – 01 PhD Research –PGIPBS.
13. Lecture Series – Fundamental Teaching of Buddhism – Diploma in English, Buddhist and Pali University of Sri Lanka.
14. Lecture Series – Buddhist Principles and Contemporary Social Issues – Higher Diploma in English, Buddhist and Pali University of Sri Lanka.
15. Supervising – 02 PhD Research, Nāgānanda International Institute for Buddhist Studies (NIIBS), Manelwatta, Bollegala, Kelaniya.
16. Participating as an Examiner at MPhil and PhD presentation sessions –PGIPBS.
17. Coordinating – (PGIPBS affiliation) the Buddhist Library Graduate School – Buddhist Research Society, Lorong 24A Geylang, Singapore.
18. Examination of Research Proposals – the Buddhist Library Graduate School – Buddhist Research Society, Lorong 24A Geylang, Singapore.
19. Coordinating – (PGIPBS affiliation) (MyBA) Malaysian Buddhist Academy, Malaysia.

20. Supervising 03 dissertations (MyBA) Malaysian Buddhist Academy

21. Lectures (30 hours) (MyBA) Malaysian Buddhist Academy – MA (SBT) Socialization of Buddhist Teaching.

22. Participating as Member – Faculty of Humanities and Social Sciences, Nāgānanda International Institute for Buddhist Studies (NIIBS), Manelwatta, Bollegala, Kelaniya

23. Participating as Member of the Academic Committee and Faculty Board –PGIPBS.

24. Participating as Member of the Exam Board–PGIPBS.

25. Paper setting & Assignments

(i) MABS 40, (ii) MABS 71, (iii) MABC 02 and (iv) EBS – PGIPBS.

26. Marking MABS 40 Answer Scripts – PGIPBS

27. Marking MABS 40 Assignments – PGIPBS

28. Second marking – PGIPBS

29. Paper Moderation – 2021 PGIPBS

(i) MABC 08 (English medium) and (ii) PDBC 02 (Sinhala medium)

30. Second marking – NIIBS

(i) MABS 09 and (ii) MABS 63

31. An Editor – 'Anveṣaṇā', the peer-reviewed Journal of PGIPBS.

32. Editing Prospectus 2021-2022 (English medium) – total edition (Member of the Editorial Committee PGIPBS)

33. Coordinating – Two-year MA in Buddhist Studies – English Medium – PGIPBS

34. Preparing guidelines for Two-year MA in Buddhist Studies – English medium –PGIPBS

35. Compering the Webinar for Vietnam students – Introduction of PGIPBS study courses for 2022 on 14th October, 2021.

36. Translation into English – Buddhist Civilization–G.C.E. A/Level Examination 2021, Department of Examination, Sri Lanka.

37. Translation into English – Buddhism–G.C.E. A/Examination (New & Old) 2021, Department of Examination, Sri Lanka.

38. Performing as Chief Examiner to Teacher Educators' Service exam, Administrative Exams and Open Competitive Exams at Department of Examination, Sri Lanka.

39. Translating - Dhamma School Text Book –Grade Seven, National Institute of Education, Sri Lanka Government, 2021.

40. A Guest Lecture on Meditation Skills for PDEV 2210 – Career Development III, Department of Material and Nano Science Technology, Faculty of Technology, Waymba University of Sri Lanka on 13rd December, 2021.

41. Session Chair – Webinar series 2020/2021 – Buddhist Studies across Asia organized by PGIPBS University of Kelaniya on 29th December, 2020–Lecture No.03. Pictorial Communication in Buddhist Tradition by emeritus professor Chandima Wijebandara, former Vice-chancellor, University of Sri Jayewardenepura.

42. Briefing as the General Secretary to BLIA Sri Lanka Chapter at BLIA East Asia Chapters and South Asia Chapter Covid -19 Pandemic Virtual Meeting on 30th May, 2021.

43.Participated as the Secretary of BLIA Sri Lanka Chapter – 2021 BLIA Virtual General Conference organized by Buddha's Light International Association R.O.C., Kaohsiung, Taiwan from 02nd to 04th October, 2021.

44. "Morality and Its Approach to Moral Education: A Buddhist Viewpoint" Felicitation Journal "Athipujya Indasarabhinandana" for Ven. Prof. Ittademaliye Indasara, Vice-Chancellor, Buddhist and Pali University of Sri Lanka, 12th December, 2021.

45. "Concentration (Samādhi) and Its Development as Reflected in Early Buddhism Theravāda" - Nālanda Journal, editor Ven. Sumanapal 2021.

46. Evaluated - The Moral Philosophy for Householder in the Contemporary Theravāda Society: PhD thesis by Sirinda, Center for Mahāyāna Buddhist Studies, Acharya Nagarjuna University, Nagarjuna Nagar – 522510, Guntur District, Andhra Pradesh, India, December, 2021.

47. Evaluated - Philosophical Analysis on Tisikkhā (Threefold Training) for Buddhist Mind Management in Human Life: PhD thesis by Javana (ANU/RC/Ph.D./ MBS/JVN/3478/Oct.2021), Center for Mahāyāna Buddhist Studies, Acharya Nagarjuna University, Nagarjuna Nagar – 522510, Guntur District, Andhra Pradesh, India, October, 2021.

48. Reviewed - "Buddhist Values for the Youth Education Discipline in the Age of Internet" (Extended Abstract), Pedagogical Efficacy in Global Context Online Conference 2021 organized by Buddhist and Pali University of Sri Lanka scheduled to be held on 18th February 2021.

49. Reviewed - "The Role of Education in the Process of Development in Kurdistan Region of Iraq" SOSHUM, Journal Social Sciences and Humanities – (**www.ojs.pnb.ac.ic/index.php/** SOSHUM) published by the Centre for Research and Social Services of Politeknik Negeri Bali, Indonesia. January, 2021.

50. A Bipartite Scheme of Mind Development in the Buddhist Indology Tradition – 10th Biennial Indology Conference organized by Taiwan Indological Association of National ChengChi University in Taipei, Taiwan on 8th April, 2021.

51. Refurbishment of a Universal Tradition for the Enhancement of Personality through the Trajectory of Buddhist Belief System – Three-day International Conference on "Cultural Identity, Tradition and Belief System: from discourse to practice organized by Central Institute

of Himalayan Culture Studies (An Autonomous Body of the Ministry of Culture, Govt. of India, New Delhi), Dahuang, West Kameng District, Arunachal Pradesh -790116 from 24th to 26th March, 2021.

A Pre-cognizance of the Nature, Susceptibilities & Potentials of Mind as Reflected in Early Buddhist Discourses for Development of Mental Health – The 08th International Conference (Online) of Shan State Buddhist University in honour of the 57th Birthday of Founder & Rector, most Venerable Prof. Dr. K.Dhammasami (DPhil, Oxford) "Buddhist Psychology and Mental Health" Buddhadesanāyaṃ cittavijjā tāya manoragyaṃ on 21st November, 2021.

52. Compere – Webinar on Course Introduction for Vietnam Students with the participation of Ven. Director, Academic and Non-academic staff of PGIPBS and with honorable participation of Ven. Dr. Thich Nhat Tu, the Deputy Chair of National Department of International Buddhist Affairs (National Vietnam Buddhist Saṅgha), Vietnam Ambassador in Sri Lanka, Her-excellency, Ms. Ho Thi Thanh Truc and Sri Lanka Ambassador in Vietnam, His-excellency, Mr. Prasanna Gamage on 14th October, 2021.

53. Speaker – Buddhist Perspective on Wealth Generation and Management – BMV Dhamma Dāna Series on via Streamyard online broadcast platform conducted by Buddhist Mahavihara, Malaysia at 6.pm (SL time) on 02nd July, 2021.

54. Speaker – Universal Adaptability of Buddhism – BMV Dhamma Dāna Series on via Streamyard online broadcast platform conducted by Buddhist Mahavihara, Malaysia at 6.pm (SL time) on 28th May, 2021.

55. Speaker – Historical Interactions between Kalinga and Ancient Sri Lanka: A Short Speech at Book Release "Buddhist Heritage of Odisha (3rd Edition)" by Dr. Sunil Patnaik on 25th April, 2021 at 12.00 noon (http://meet.google.com/ium-uiaw-cbw).

56. Coordinator – Buddhist Studies Across Asia – Webinar Series 2020/2021 from 21st December, 2020 to 26th January, 2021 organized by Postgraduate Institute of Pali and Buddhist Studies, University of Kelaniya.

57. A Guest Lecture on Meditation Skills for PDEV 2210 – Career Development III, Department of Material and Nano Science Technology, Faculty of Technology, Wayamba University of Sri Lanka on 13th December, 2021.

58. Participation in institutional meetings convened on miscellaneous matters at PGIPBS throughout the year 2021.

12. පාඨමාලා පිළිබඳ විස්තර

	Course Name(English)	Course Name (Sinhala)
01	Certificate Course in Pali for Postgraduate Buddhist Studies	පශ්චාත් උපාධි බෞද්ධ අධ්‍යයන සඳහා පාලි සහතික පත්‍ර පාඨමාලාව
02	Postgraduate Diploma in Buddhist Studies	බෞද්ධ අධ්‍යයන පශ්චාත් උපාධි ඩිප්ලෝමා පාඨමාලාව
03	Master of Arts in Buddhist Studies	බෞද්ධ අධ්‍යයන ශාස්ත්‍රපති උපාධි පාඨමාලාව
04	Postgraduate Diploma in Pali	පාලි ශාස්ත්‍රපති උපාධි පාඨමාලාව
05	-	බෞද්ධායුර්වේද උපදේශන පශ්චාත් උපාධි ඩිප්ලෝමා පාඨමාලාව
06	-	බෞද්ධායුර්වේද උපදේශන ශාස්ත්‍රපති උපාධි පාඨමාලාව
07	Master of Philosophy in Buddhist Studies	බෞද්ධ අධ්‍යයන දර්ශනපති උපාධිය
08	Doctor of Philosophy in Buddhist Studies	බෞද්ධ අධ්‍යයන දර්ශන විශාරද උපාධිය
09	English for Buddhist Studies	-

13. ශිෂ්‍ය තොරතුරු - 2021

සිංහල මාධ්‍යය

පාඨමාලාව	ලියාපදිංචි වූ ශිෂ්‍ය සංඛ්‍යාව	විභාගයට පෙනී සිටි ශිෂ්‍ය සංඛ්‍යාව
බෞද්ධ අධ්‍යයන ශාස්ත්‍රපති උපාධි පාඨමාලාව	96	69
බෞද්ධ අධ්‍යයන ශාස්ත්‍රපති උපාධිප පාඨමාලාව දෑ අවුරුදු	36	28
පශ්චාත් උපාධි බෞද්ධ අධ්‍යයන සඳහා සහතික පත්‍ර පාඨමාලාව	7	5
පාලි ශාස්ත්‍රපති උපාධි පාඨමාලාව	8	8
බෞද්ධායුර්වේද උපදේශන පශ්චාත් උපාධි ඩිප්ලෝමා පාඨමාලාව	80	75
බෞද්ධායුර්වේද උපදේශන ශාස්ත්‍රපති උපාධි පාඨමාලාව	111	103
බෞද්ධ අධ්‍යයන දර්ශනපති උපාධිය	136	
බෞද්ධ අධ්‍යයන දර්ශන විශාරද උපාධිය	27	03
එකතුව	**501**	**291**

ඉංග්‍රීසි මාධ්‍යය

පාඨමාලාව	ලියාපදිංචි වූ ශිෂ්‍ය සංඛ්‍යාව	විභාගයට පෙනී සිටි ශිෂ්‍ය සංඛ්‍යාව
Certificate Course in Pali for Postgraduate Buddhist Studies	69	27
Certificate Course in Chinese for Postgraduate Bu Buddhist Studies	21	11
Postgraduate Diploma in Buddhist Studies	4	3
Master of Arts in Buddhist Studies	162	153
Master of Arts in Buddhist Studies (Two years)	6	5
Postgraduate Diploma in Pali	2	2
Master of Arts in Pali	8	8
Master of Arts in Buddhist Ayurvedic Counseling	62	53
Postgraduate Diploma in Buddhist Studies Affiliated Institute The Buddhist Library Graduate School Singapore.	4	4
Master of Arts in Buddhist Studies Affiliated Institute The Buddhist Dharma Centre of Hong Kong Ltd.	55	16
Master of Philosophy in Buddhist Studies	149	
Doctor of Philosophy in Buddhist Studies	54	09

14. ලියාපදිංචි සිසුන් සංඛ්‍යාව - 2016 සිට 2020 වර්ෂය දක්වා පාඨමාලා අනුව

පාඨමාලාවේ නම	2017	2018	2019	2020	2021
බෞද්ධ අධ්‍යයන පශ්චාත් උපාධි ඩිප්ලෝමා පාඨමාලාව (සිංහල මාධ්‍ය)	06	-	-	-	-
බෞද්ධ අධ්‍යයන පශ්චාත් උපාධි ඩිප්ලෝමා පාඨමාලාව (ඉංග්‍රීසි මාධ්‍ය)	28	08	22	23	4
බෞද්ධ අධ්‍යයන ශාස්ත්‍රපති උපාධි පාඨමාලාව (සිංහල මාධ්‍ය)	126	69	68	81	96
බෞද්ධ අධ්‍යයන ශාස්ත්‍රපති උපාධි පාඨමාලාව (සිංහල මාධ්‍ය) දෑ අවුරුදු	-	-	-	-	36
බෞද්ධ අධ්‍යයන ශාස්ත්‍රපති උපාධි පාඨමාලාව(ඉංග්‍රීසි මාධ්‍ය)	275	289	318	273	162
බෞද්ධ අධ්‍යයන ශාස්ත්‍රපති උපාධි පාඨමාලාව(ඉංග්‍රීසි මාධ්‍ය) දෑ අවුරුදු	-	-	-	-	06
පාලි අධ්‍යයන පාශ්චාත් උපාධි ඩිප්ලෝමා පාඨමාලාව (සිංහල මාධ්‍ය)	-	03	-	-	-
පාලි අධ්‍යයන පාශ්චාත් උපාධි ඩිප්ලෝමා පාඨමාලාව (ඉංග්‍රීසි මාධ්‍ය)	-	-	02	-	2
පාලි අධ්‍යයන ශාස්ත්‍රපති උපාධි පාඨමාලාව (සිංහල මාධ්‍ය)	05	02	02	03	8
පාලි අධ්‍යයන ශාස්ත්‍රපති උපාධි පාඨමාලාව (ඉංග්‍රීසි මාධ්‍ය)	06	-	00	05	8
බෞද්ධායුර්වේද උපදේශන පශ්චාත් උපාධි ඩිප්ලෝමා පාඨමාලාව (සිංහල මාධ්‍ය)	18	29	24	53	80
බෞද්ධායුර්වේද උපදේශන ශාස්ත්‍රපති උපාධි පාඨමාලාව(සිංහල මාධ්‍ය)	41	60	79	84	111
බෞද්ධායුර්වේද උපදේශන ශාස්ත්‍රපති උපාධි පාඨමාලාව(ඉංග්‍රීසි මාධ්‍ය)	-	-	-	-	65
පශ්චාත් උපාධි ඩිප්ලෝමා පාඨමාලාව -සිංගප්පුරුව- අනුබද්ධ ආයතනය- **The Buddhist Library Graduate School, Singapore**	-	-	-	06	4
ශාස්ත්‍රපති උපාධි පාඨමාලාව- සිංගප්පුරුව-අනුබද්ධ ආයතනය- **The Buddhist Library Graduate School, Singapore**	07	-	-	-	-
ශාස්ත්‍රපති උපාධි පාඨමාලාව- හොංකොං - අනුබද්ධ ආයතනය- **The Buddha Dharma Centre of Hong Kong Ltd.**	10	23	39	43	55
ශාස්ත්‍රපති උපාධි පාඨමාලාව-මවුන්ට් පුටෝ ආයතනය අනුබද්ධ ආයතනය-**The China's Buddhist Academy of Mount Putuo**	13	-	-	-	-
English Through Buddhism Course	155*	152*	123*	66	58
Certificate Course in Pali for Postgraduate Buddhist Studies (ඉංග්‍රීසි මාධ්‍ය)	24	41	47	77	70
Certificate Course in Pali for Postgraduate Buddhist Studies (සිංහල මාධ්‍ය)	-	-	-	-	07
බෞද්ධ අධ්‍යයන දර්ශනපති (MPhil) උපාධිය (සිංහල මාධ්‍ය) උපාධිය (ඉංග්‍රීසි මාධ්‍ය)	66	73	90	132	136
බෞද්ධ අධ්‍යයන දර්ශනපති(MPhil) උපාධිය (ඉංග්‍රීසි මාධ්‍ය)	66	73	113	129	149
බෞද්ධ අධ්‍යයන දර්ශන විශාරද (PhD) උපාධිය උපාධිය (සිංහල මාධ්‍ය)	16	21	24	25	27
බෞද්ධ අධ්‍යයන දර්ශන විශාරද (PhD) උපාධිය උපාධිය(ඉංග්‍රීසි මාධ්‍ය)	35	45	49	52	54
එකතුව	866	904	1000	1052	1138

*බෞද්ධ අධ්‍යයන ශාස්ත්‍රපති උපාධි පාඨමාලාව (ඉංග්‍රීසි මාධ්‍ය) සිසුන් මෙම පාඨමාලාවටද ඇතුළත්ය)

15. මානව සම්පත් හා ශිෂ්‍ය සංඛ්‍යාව - 2021

පාඨමාලාව	මාධ්‍යය	ලියාපදිංචි මුළු ශිෂ්‍ය සංඛ්‍යාව
Certificate Course in Pali for Postgraduate Buddhist Studies	ඉංග්‍රීසි	69
පාශ්චාත් උපාධි බෞද්ධ අධ්‍යයන සඳහා පාලි සහතික පත්‍ර පාඨමාලාව	සිංහල	7
Certificate Course in Chinese for postgraduate Buddhist Studies	ඉංග්‍රීසි	21
Postgraduate Diploma in Buddhist Studies	ඉංග්‍රීසි	4
Master of Arts in Buddhist Studies	ඉංග්‍රීසි	162
Master of Arts in Buddhist Studies (Two Years)	ඉංග්‍රීසි	6
බෞද්ධ අධ්‍යයන ශාස්ත්‍රපති උපාධි පාඨමාලාව	සිංහල	96
බෞද්ධ අධ්‍යයන ශාස්ත්‍රපති උපාධි පාඨමාලාව (දෑ අවුරුදු)	සිංහල	36
Postgraduate Diploma in Pali	ඉංග්‍රීසි	2
Master of Arts in Pali	ඉංග්‍රීසි	8
පාලි ශාස්ත්‍රපති පාඨමාලාව	සිංහල	8
බෞද්ධායුර්වේද උපදේශන පාශ්චාත් උපාධි ඩිප්ලෝමා පාඨමාලාව	සිංහල	80
බෞද්ධායුර්වේද උපදේශන ශාස්ත්‍රපති පාඨමාලාව	සිංහල	111
Master of Arts in Buddhist Ayurvedic Counseling	ඉංග්‍රීසි	65
Postgraduate Diploma in Buddhist Studies Affiliated Institute The Buddhist Library GraduateSchool Singapore.	ඉංග්‍රීසි	4
Master of Arts in Buddhist Studies	ඉංග්‍රීසි	21
Affiliated Institute The Buddhist Dharma Centre oh Hong Kong Ltd	චීන	34
Master of Philosophy in Buddhist Studies	ඉංග්‍රීසි	149
බෞද්ධ අධ්‍යයන දර්ශනපති උපාධිය	සිංහල	136
Doctor of Philosophy in Buddhist Studies	ඉංග්‍රීසි	54
බෞද්ධ අධ්‍යයන දර්ශන විශාරද උපාධිය	සිංහල	27
English for Buddhist Studies	ඉංග්‍රීසි	58
Total		1158

16. පාඨමාලා සම්පූර්ණ කළ දේශීය ශිෂ්‍යයෝ - 2021

පාඨමාලාව	මාධ්‍ය	2020 සමත්	2021 සමත්
Certificate Course in Pali for Postgraduate Buddhist Studies	ඉංග්‍රීසි		2
පාශ්චාත් උපාධි බෞද්ධ අධ්‍යයන සඳහා පාලි සහතික පත්‍ර පාඨමාලාව	සිංහල	-	4
Certificate Course in Chinese for postgraduate Buddhist Studies	ඉංග්‍රීසි	-	9
Postgraduate Diploma in Buddhist Studies	ඉංග්‍රීසි	-	2
Master of Arts in Buddhist Studies	ඉංග්‍රීසි	9	21
බෞද්ධ අධ්‍යයන ශාස්ත්‍රපති උපාධි පාඨමාලාව	සිංහල	66	64
Master of Arts in Pali	ඉංග්‍රීසි	1	3
පාලි ශාස්ත්‍රපති පාඨමාලාව	සිංහල	2	6
බෞද්ධායුර්වේද උපදේශන පාශ්චාත් උපාධි ඩිප්ලෝමා පාඨමාලාව	සිංහල	39	69
බෞද්ධායුර්වේද උපදේශන ශාස්ත්‍රපති පාඨමාලාව	සිංහල	75	102
Master of Arts in Buddhist Ayurvedic Counseling	ඉංග්‍රීසි	-	31
Master of Philosophy in Buddhist Studies	ඉංග්‍රීසි	2	2
බෞද්ධ අධ්‍යයන දර්ශනපති උපාධිය	සිංහල	5	5
Doctor of Philosophy in Buddhist Studies	ඉංග්‍රීසි	-	2
බෞද්ධ අධ්‍යයන දර්ශන විශාරද උපාධිය	සිංහල	6	12
English for Buddhist Studies	ඉංග්‍රීසි	1	8
එකතුව		206	342

17. පාඨමාලා සම්පූර්ණ කළ විදේශීය ශිෂ්‍යයෝ - 2021

පාඨමාලාව	මාධ්‍ය	2020 වර්ෂයේ විභාගය සමත් ශිෂ්‍ය සංඛ්‍යාව	2021 වර්ෂයේ විභාගය සමත් ශිෂ්‍ය සංඛ්‍යාව
Certificate Course in Pali for Postgraduate Buddhist Studies	ඉංග්‍රීසි	20	23
Postgraduate Diploma in Buddhist Studies	ඉංග්‍රීසි	21	1
Postgraduate Diploma in Poli	ඉංග්‍රීසි	-	2
Master of Arts in Buddhist Studies	ඉංග්‍රීසි	249	157
Master of Arts in Pali	ඉංග්‍රීසි	3	5
Postgraduate Diploma in Buddhist Studies	ඉංග්‍රීසි	6	1
Affiliated Institute the Buddhist Library Graduate School Singapore.	ඉංග්‍රීසි	-	3
Master of Arts in Buddhist Studies	ඉංග්‍රීසි	40	12
Affiliated Institute the Buddhist Dharma Centre of Hong Kong Ltd	චීන	-	16
Master of Arts in Buddhist Ayurvedic Counseling	ඉංග්‍රීසි	-	19
Doctor of Philosophy in Buddhist Studies	ඉංග්‍රීසි	7	15
English for Buddhist Studies	ඉංග්‍රීසි	12	40
එකතුව		**358**	





18. 2021 වර්ෂයේදී ප්‍රදානය කරන ලද පර්යේෂණ උපාධි

නම	උපාධිය	පර්යේෂණ උපාධි මාතෘකාව	අපේක්ෂකයාගේ රට
Ven. Varanyana	දර්ශන විශාරද (ඉංග්‍රිසි)	A Critical Study of Motivation in Jataka Stories	මියන්මාරය
Ven. Wiloye Wimalajothi	දර්ශන විශාරද (ඉංග්‍රිසි)	A Critical Study on Mental Diseases and the Treatment as Depicted in the Jātaka Stories	ශ්‍රී ලංකාව
Ven. SIK Da Ji	දර්ශන විශාරද (ඉංග්‍රිසි)	The Critical Study of Commentaires on the Amitayurdhyana- Focus on Pureland Teachings and Visualisation (with refeecne to Chng-ying-Hui Yuan's and Jia -Xiang Ji Zang's)	හොංකොං
Ven. Prasannawati (Mandevi Mharjan)	දර්ශන විශාරද (ඉංග්‍රිසි)	The Seven Factors of Enlightenment (*Sattabojjhaṅgā*) : A Critical Study	නේපාලය
Ven. Liao Shan	දර්ශන විශාරද (ඉංග්‍රිසි)	A Study on Doctrine of Donghua Chan	චීනය
Ven. Hor Hong	දර්ශන විශාරද (ඉංග්‍රිසි)	An Analytical Study on Pāli Studies in Cambodia	කාම්බෝජය
Ven. Ayagama Yasassi	දර්ශන විශාරද (ඉංග්‍රිසි)	Contribution of the Abhidhammatthasaṅgaha and Its Ancillary Works to the Development of Theravāda Buddhism.	ශ්‍රී ලංකාව
Ven. Jatila	දර්ශන විශාරද (ඉංග්‍රිසි)	A Critical Study of Indriya Bhāvanā Sutta with Special reference to its Meditation Techniques.	මියන්මාරය
Ven. Wilartha	දර්ශන විශාරද (ඉංග්‍රිසි)	Commentary on the Mahā Satipaṭṭhānā Sutta of the Dīgha-Nikāya: An Annotated Translation with a Critical Study	මියන්මාරය
නිලන්ත ඉන්දික මහතා	දර්ශන විශාරද (සිංහල)	ශ්‍රී ලංකාවේ බෞද්ධ පුස්කොළ පොත් පිටපත් පිළිබඳ විමර්ශනාත්මක අධ්‍යයනයක් (කොළඹ කෞතුකාගාර පුස්කොළ පොත් එකතුව ඇසුරෙන්)	ශ්‍රී ලංකාව
පූජ්‍ය කුකුරම්පොළ ඥාණවිමල හිමි	දර්ශන විශාරද (සිංහල)	නූතන පරිභෝජනවාදයෙහි උද්ගතවන ගැටලු නිරාකරණයෙහි ලා බෞද්ධ අල්පේච්ඡතා සංකල්පයේ උපයෝගීතාව පිළිබඳ විචාරාත්මක අධ්‍යයනයක්	ශ්‍රී ලංකාව
පූජ්‍ය තෙරිපැහැ මේධංකර හිමි	දර්ශන විශාරද (සිංහල)	ශ්‍රී ලංකාවේ මූලික පිරිවෙන්වල ක්‍රියාත්මක පාලි භාෂා විෂයමාලාව පිළිබඳ විග්‍රහාත්මක අධ්‍යයනයක්	ශ්‍රී ලංකාව



19. පුස්තකාලය

පාලි හා බෞද්ධ අධ්‍යයන පශ්චාත් උපාධි ආයතනයේ මූලික මෙහෙවර වන්නේ පශ්චාත් උපාධි අධ්‍යයනය සඳහා සුදුසු අවස්ථා ඇති කර දීම හා ඒවාට උදව් කිරීම, බෞද්ධ අධ්‍යයන කෙරෙහි වඩාත් ඵලදායී ආකල්පයක් ඇති කිරීම හා බෞද්ධ අධ්‍යයන කෙෂ්ත්‍රයේ නිපුණතා වැඩි දියුණු කිරීම වේ. මෙම මෙහෙවර සාධනය කර ගැනීමෙහි ලා පාලි හා බෞද්ධ අධ්‍යයන පශ්චාත් උපාධි පුස්තකාලය වැදගත් කාර්යභාරයක් ඉටු කරයි. ඒ අනුව ආයතනයේ අධ්‍යයන හා පර්යේෂණ කටයුතුවල නියැලෙන විද්‍යාර්ථීන්ට හා අධ්‍යයන කාර්ය මණ්ඩලයට අවශ්‍ය ප්‍රාථමික හා ද්විතීයික තොරතුරු මූලාශ්‍ර සහ වෙනත් අදාළ පහසුකම් සැපයීම පුස්තකාලයේ ප්‍රධාන කාර්යභාරය වේ. මීට අතිරේකව බාහිර පුස්තකාල සාමාජිකත්වය යටතේ දේශීය හා විදේශීය පර්යේෂකයන්ට අවශ්‍ය විමර්ශන පහසුකම් පුස්තකාලය මගින් සැපයේ.

මේ වන විට ආයතන පුස්තකාලය සතුව ග්‍රන්ථ 25,000 ක් පමණ තිබේ. මේ අතරින් 90%ක් පමණ ම බෞද්ධ පොතපත වීම මෙහි දක්නට ලැබෙන සුවිශේෂතාවයකි. පශ්චාත් උපාධි අධ්‍යයන පාඨමාලාවන්ට හා බෞද්ධ පර්යේෂණ මාතෘකාවන්ට අනුගත වන සේ පුස්තකාල ද්‍රව්‍ය එක් රැස් කෙරේ.

ඒ නිසාම බුදු දහම සහ එහි ප්‍රභේද කෙරෙහිත්, පාලි භාෂාව, පාලි සාහිත්‍යය, බෞද්ධ කලා ශිල්ප, බෞද්ධ දර්ශනය ආදි විෂයයන් කෙරෙහිත්, වැඩි අවධානයක් යොමු කර ග්‍රන්ථ අත්පත් කර ගනු ලැබේ. මීට අමතරව බුදු දහම හා සම්බන්ධව නව විශ්ව කෝෂ, ශබ්ද කෝෂ ආදී විමර්ශන කෘතීන් ද පාඨක පරිහරණය සඳහා යොමු කර තිබේ.

එමෙන්ම භාෂා මාධ්‍ය හතරකින් (පාලි, සිංහල, ඉංග්‍රීසි, බුරුම, කාම්බෝජ, දේවනාගරී, තායි) මුද්‍රිත ථෙරවාද ත්‍රිපිටකය හා චීන ආගම පිළිබඳ තයිෂෝ මුද්‍රණය ද තිබේ.

පර්යේෂණ උපාධිධාරීන් විසින් ආයතනය වෙත ඉදිරිපත් කරන ලද දර්ශනපති හා ආචාර්ය උපාධි නිබන්ධන පුස්තකාලයේ තැන්පත් කොට ඇත. එමෙන්ම පශ්චාත් උපාධි ඩිප්ලෝමා හා ශාස්ත්‍රපති උපාධි සඳහා ඉදිරිපත් කරන ලද නිබන්ධනවල නාමාවලියක් ද (Index) පාඨකයින්ගේ ප්‍රයෝජනය සඳහා පුස්තකාලයේ තිබේ.

01 පුස්තකාලයේ නව ප්‍රතිග්‍රහණයන්

ආයතනයේ වාර්ෂික ප්‍රතිපාදන වලින් දේශීය සහ විදේශීය වශයෙන් පොත් මිලදී ගැනීම සහ පරිත්‍යාග ලෙස ලැබීම් පහත සඳහන් පරිදිය.

මිලදී ගත් පොත් ගණන - 57
පරිත්‍යාග ලෙස ලැබුණු පොත් ගණන - 141

පුවත්පත්

Daily News, The Island, daily Mirror, දිනමිණ, දිවයින, ලංකාදීප, මව්බිම පුවත්පත් මිලදී ගන්නා අතර ඒවා ශිෂ්‍යයින්ගේ ප්‍රයෝජනය සඳහා යොමු කරන ලදී.

02 සේවා

- **ඡායාපිටපත් සේවය**
  ශිෂ්‍යයින්ට අවශ්‍ය සඟරා, ලිපි, ග්‍රන්ථ කොටස් හා පසුගිය ප්‍රශ්න පත්‍ර සහන මිලකට ඡායාපිටපත් කරගැනීම සඳහා පහසුකම් සලසන ලදී.
- **පරිගණක මුද්‍රණ පිටපත්**
  ශිෂ්‍යයින්ට තමන්ගේ පරිගණක ගත ලේඛන සහන මිලකට මුද්‍රණය කර ගැනීම ස`දහා පහසුකම් සලසන ලදී.
- **අන්තර්ජාල පහසුකම් සලසා දීම**
  පුස්තකාලයට පැමිණෙන ශිෂ්‍යයින් වෙනුවෙන් සහන මිලකට අන්තර්ජාල පහසුකම් සලසන ලදී.
- **ග්‍රන්ථ බැහැර දීමේ සේවාව**
  2021 වසර තුළ ශිෂ්‍යයින් 261 ක් පුස්තකාල සාමාජිකත්වය ලබා ගත් අතර පුස්තකාල පොත් බැහැර ගෙන යාමේ පහසුකම් ඔවුන් වෙත සලසන ලදී.

පුස්තකාලයේ ලියාපදිංචි පාඨක සංඛ්‍යාව

අභ්‍යන්තර පාඨකයින් සඳහා පොත් බැහැර දීමේ සහ විමර්ශන පහසුකම් සපයනු ලැබේ. බාහිර පාඨකයින් සඳහා විමර්ශන පහසුකම් පමණක් සපයා ඇත. ඒ අනුව පහත සඳහන් පරිදි පුස්තකාල සාමාජිකත්වය 2021 වර්ෂය සඳහා ලබා ගෙන ඇත.

ආචාර්ය මණ්ඩලය	- 08
අනධ්‍යයන කාර්ය මණ්ඩලය	- 35
පශ්චාත් උපාධි අපේක්ෂකයින්	- 261
බාහිර පාඨකයින් සඳහා සේවා සැපයීම	- 04
	308

කාර්ය මණ්ඩල සංයුතිය

ඉහත සඳහන් පාඨක සංඛ්‍යාව සඳහා සියලුම සේවා පහත සඳහන් කාර්ය මණ්ඩලය විසින් සපයනු ලැබේ.

ජ්‍යෙෂ්ඨ සහකාර පුස්තකාලයාධිකාරී	- 01
පුස්තකාල තොරතුරු සහකාර	- 01
පුස්තකාල සහායක	- 02
	04

20. පර්යේෂණ ඒකකය

I. සිංහල මාධ්‍යයෙන් 2021/2022 ශිෂ්‍ය අත් පොත සකස් කිරීම.

II. පර්යේෂණ නිබන්ධ නිරීක්ෂණය කිරීම.

III. දර්ශන විශාරද හා දර්ශනපති උපාධි අපේක්ෂකයන් සඳහා පර්යේෂණ වැඩමුළු සූදානම් කිරීම.

IV.ආචාර්ය වඩිනාගල පඤ්ඤාලෝක හිමියන් විසින් සූදානම් කළ වෙබිනා (webinar) සම්මන්ත්‍රණය සඳහා සහයෝගය දැක්වීම.

V. මහාචාර්ය රළුවේ පද්මසිරි හිමියන්ගේ ශාස්ත්‍රීය ලේඛන සඳහා සහයෝගය දැක්වීම.

VI. අධ්‍යක්ෂක හිමියන්ගේ ශාස්ත්‍රීය ලේඛන සඳහා සහයෝගය දැක්වීම.

VII. ආචාර්ය අශෝක වැලිතොට මහතාගේ ශාස්ත්‍රීය ලේඛන සඳහා සහයෝගය දැක්වීම.

VII. 2021 වර්ෂාවසාන ශාස්ත්‍රපති හා ඩිප්ලෝමා විභාගය පැවැත්වීමට අවශ්‍ය දායකත්වය දැක්වීම.

21. පුනරාවර්තන වියදම්

විෂයය	2020 (රු.)	2021 (රු.)	වෙනස (රු.)
(අ) වැටුප් හා වේතන	91,023,730	82,612,491	8,411,238
(ආ) ගමන් වියදම්	245,369	359,579	-114,210
(ඇ) සැපයුම්	2,206,588	1,092,419	1,114,169
(ඈ) නඩත්තු	2,171,322	841,962	1,329,360
(ඉ) බැඳුම්ගත සේවා	16,303,967	16,099,464	208,503
(ඊ) වෙනත්	35,286,345	46,258,955	10,972,610
එකතුව	147,237,321	147,264,869	-27,548

22. ප්‍රාග්ධන වියදම්

විෂයය	2020 (රු.)	2021 (රු.)
(අ) ලී බඩු සහ කාර්යාලයීය උපකරණ	1,007,418	2,901,033
(ආ) ගොඩනැගිලි	52,048,592	97,427,916
(ඉ) පුස්තකාල පොත් සහ වාර සඟරා	301,879	212,909
එකතුව	53,357,889	100,541,858

23. මූල්‍යමය ප්‍රගතිය (වියදම්)

විෂයය	ඇස්තමේන්තු ගත මුදල (රු.)		සත්‍ය වියදම (රු.)	
	2020	2021	2020	2021
(අ) පුනරාවර්තන (ව්‍යාපෘති හැර)	131,391,000	137093000	120,155,535	110,267,085
(ආ) ප්‍රාග්ධන (ව්‍යාපෘති හැර)	52,500,000	100,000,000	52,198,592	98,755,083
(ඇ) ස්වයං මූල්‍ය පාඨමාලා	35,640,000	38,722,000	27,081,786	36,997,784
එකතුව	219,531,000	275,815,000	199,435,913	246,019,952

24. මූල්‍යමය ප්‍රගති විස්තරය (උපයන ලද ආදායම)

ආදායම් මාර්ග	ඇස්තමේන්තුගත මුදල (රු.)		සත්‍ය ආදායම (රු.)	
	2020	2021	2020	2021
(අ) පශ්චාත් උපාධි	66,366,000	62,093,000	118,109,958	122,871.738
(ආ) ස්වයං මූල්‍ය පාඨමාලා	35,640,000	38,722,000	27,081,786	36,997,784
එකතුව	102,006,000	100,815.000	145,191,744	159,869,522

25. මූල්‍ය ප්‍රගති විශ්ලේෂණය - 2020/2021

විෂයය	**ගණනය කිරීමේ ක්‍රමවේදය**	**එක් සිසුවකු සඳහා වියදම (රු.)**	
		2020	2021
(අ)එක් සිසුවකු සඳහා පුනරාවර්තන වියදම	පුනරාවර්තන වියදම /ශිෂ්‍ය සංඛ්‍යාව	152,420	119,473
(ආ) එක් සිසුවකු සඳහා ප්‍රාග්ධන වියදම	ප්‍රාග්ධන වියදම/ශිෂ්‍ය සංඛ්‍යාව	54,036	88,416

26. 2017 – 2021 දක්වා ආයතනයේ මූල්‍ය තත්වය

වර්ෂය	පුනරාවර්තන සඳහා රජයේ ආධාර (රු.)	102 - මූලධන සඳහා රජයේ ආධාර (රු.)	ආයතනික ඉපයීම් (රු.)	මුළු පුනරාවර්තන ආදායම (රු.)	මුළු පුනරාවර්තන වියදම (රු.)	පුනරාවර්තන මූල්‍යකටයුතු වල ප්‍රතිඵලය (රු.)
2017	**33,592,000**	**152,934,464**	**68,429,350**	**102,021,350**	**99,603,937**	**2,417,413**
2018	**45,000,000**	**5,500,000**	**77,711,568**	**122,711,568**	**111,859,519**	**10,852,049**
2019	**45,000,000**	**130,000,000**	**79,521,965**	**124,521,965**	**130,300,060**	**(5,778,095)**
2020	**65,000,000**	**52,500,000**	**80,191,744**	**145,191,744**	**147,237,321**	**(2,045,577)**
2021	**75,000,000**	**100,000,000**	**84,869,522**	**159,869,522**	**136,841,399**	**23,028,123**

27. පසුගිය වසර කිහිපය තුළ ආයතනයේ විදේශ මුදල් , (ඇමරිකානු ඩොලර්) ඉපැයීම්

වර්ෂය	ආදායම (ඇමරිකානු ඩොලර්)
2015	193,748
2016	216,235
2017	258,405
2018	293,335
2019	293,075
2020	263,690
2021	229,105



01. අවසාන ගිණුම් - 2021

02. කැලණිය විශ්වවිද්‍යාලයට අනුබද්ධිත පාලි හා බෞද්ධ අධ්‍යයන පශ්චාත් උපාධි ආයතනයේ 2021 දෙසැම්බර් 31 දිනෙන් අවසන් වර්ෂය සඳහා වූ මූල්‍ය ප්‍රකාශන පිළිබඳව 1978 අංක 16 දරන විශ්වවිද්‍යාල පනතේ 108(02) වගන්තිය ප්‍රකාරව විගණකාධිපති වාර්තාව.

පාලි හා බෞද්ධ අධ්‍යයන පශ්චාත් උපාධි ආයතනය
කැලණිය විශ්වවිද්‍යාලය

මූල්‍ය ප්‍රකාශ - 2021

අංක 113,
දුටුගැමුණු මාවත,
කොහුවල.

2021 වර්ෂය සඳහා වන මූල්‍ය කටයුතු පිළිබඳ වාර්තාව

පාලි හා බෞද්ධ අධ්‍යයන පශ්චාත් උපාධි ආයතනය – කැලණිය විශ්වවිද්‍යාලය

කැලණිය විශ්වවිද්‍යාලයට අනුබද්ධිත පාලි හා බෞද්ධ අධ්‍යයන පශ්චාත් උපාධි ආයතනය, 1978 අංක 16 දරන විශ්වවිද්‍යාල පනත සහ 1979 අංක 08 දරන පාලි හා බෞද්ධ අධ්‍යයන පශ්චාත් උපාධි ආයතන ආඥාපනත යටතේ සංස්ථාපනය කරනු ලැබ ඇත.

2021 වර්ෂය සඳහාරජයේ භාණ්ඩාගාරයෙන් ලැබුණු ප්‍රතිපාදන පහත පරිදි වේ.

පුනරාවර්තන වියදම් සඳහා	**රු.**	**75,000,000.00**
ප්‍රාග්ධන වියදම් සඳහා	**රු.**	**100,000,000.00**
ලැබුණු ප්‍රතිපාදන වල එකතුව	**රු.**	**175,000,000.00**

2021 වර්ෂයේ ආයතනයේ මූල්‍ය කටයුතු වල සාරංශය පහත පරිදි වේ.

මුළු පුනරාවර්තන අදායම (රජයේ ප්‍රදාන ඇතුළත්ව)	රු.	**159,869,522**
මුළු පුනරාවර්තන වියදම	රු.	**136,841,399**
අතිරික්තය/(හිඟය)	රු.	**23,028,123**

ජ්‍යෙෂ්ඨ මහාචාර්ය මැදවච්චියේ ධම්මජෝති හිමි
අධ්‍යක්ෂ

***ඉංග්‍රීසි පිටපතෙහි අත්සන යොදා ඇත.**

පාලි හා බෞද්ධ අධ්‍යයන පශ්චාත් උපාධි ආයතනය මූල්‍ය ප්‍රකාශ - 2021 - පටුන	
මූලික මූල්‍ය ප්‍රකාශ	පිටු අංකය
2021 දෙසැම්බර් 31 දිනට මූල්‍ය තත්ත්ව වාර්තාව	
2021 දෙසැම්බර් 31 දිනට අවසන් වර්ෂය සඳහා මූල්‍ය කාර්යසාධන වාර්තාව	
2021 දෙසැම්බර් **31** දිනට අවසන් වර්ෂය සඳහා මූල්‍ය ප්‍රවාහ වාර්තාව	
2021 දෙසැම්බර් 31 දිනට අවසන් වර්ෂය සඳහා දළ වත්කම්/සම කොටස්හි වෙනස්කම් පිළිබඳ වාර්තාව	
මූල්‍යප්‍රකාශ සඳහා වැදගත් ගිණුම්කරණ ප්‍රතිපත්ති	
මූල්‍ය ප්‍රකාශ සඳහා සටහන්	
සටහන 01 - දේපළ පිරියත සහ යන්ත්‍රෝපකරණ	
සටහන 02 - සිදුකෙරෙමින් පවතින ප්‍රග්ධන කාර්‍යන්	
සටහන 03 - ආයෝජන	
සටහන 04 - ගබඩා අත්තිකාරම් ගිණුම	
සටහන 05 - පර්යේෂණ සහ ප්‍රකාශන තොග ගිණුම	
සටහන 06 - සුළු ණය ගැනියන්	
සටහන 07 - කාර්‍ය මණ්ඩලය සඳහා ණය සහ අත්තිකාරම්	
සටහන 08 - පෙර ගෙවුම්	
සටහන 09 - වෙනත් තැන්පතු සහ අත්තිකරම් ගෙවීම්	
සටහන 10 - මුදල් සහ මුදල් සමාන දෑ	
සටහන 11- නැවත පියවිය යුතු තැන්පතු	
සටහන 12 - ණය හිමියන් සහ වෙනත් වගවීම්	
සටහන 13 - උපචිත වියදම්	
සටහන 14 - අනෙකුත් ගෙවීම්	
සටහන 15 - වියදම් කළප්‍රාග්ධන ප්‍රදාන	
සටහන 16 - වියදම් නොකළ ප්‍රාග්ධන ප්‍රදාන	
සටහන 17 - ගොඩනැගිලි මත රඳවා තබා ගැනීම්	
සටහන 18 - විශේෂ අරමුදල්	
සටහන 19 - පර්යේෂණ ප්‍රදාන	
සටහන 20 - ත්‍යාග සහ අධාර	
සටහන 21 - අනෙකුත් අරමුදල්	
සටහන 22 - අර්ථ දක්වා ඇති ප්‍රතිලාභී බැඳීම විශ්‍රාම පාරිතෝෂික	
සටහන 23 - ආයතනයේ පොදු සංචිතය	
සටහන 24 - විවිධ ලැබීම්	
සටහන 25 - අදායම් සහ වියදම් සාරාංශය	
2021 දෙසැම්බර් 31 දිනට අවසන් වර්ෂය සඳහා ශේෂ පිරික්සුම	
බැංකු සැසඳුම් ප්‍රකාශය - ජංගම ගිණුම් අංක: 078-1-01-7-2268401	
බැංකු සැසඳුම් ප්‍රකාශය - ජංගම ගිණුම් අංක: 086-1-001-8-1189664	

2021 දෙසැම්බර් 31 දිනට මූල්‍ය තත්ත්ව වාර්තාව

වත්කම්	සටහන්	2021		2020	
-		රු.	රු.	රු.	රු.
ජංගම නොවන වත්කම්					
දේපල, යන්ත්‍රෝපකරණ සහ ආම්පන්න	01	158,098,500		158,864,878	
පාලි හා බෞද්ධ අධ්‍යයන පශ්චාත් උපාධි ආයතනය ආයතනය සඳහා මහල් හතරකින් යුත් ගොඩනැගිල්ල	02	324,600,855		167,100,040	
ආයෝජන	03	88,643,460		81,701,737	
මුළු ජංගම නොවන වත්කම්			**571,342,815**		**407,666,656**
ජංගම වත්කම්					
ගබඩා අත්තිකාරම් ගිණුම	04	391,322		471,871	
ගබඩා ගිණුම - ප්‍රකාශන	05	1,131,390		865,342	
සුළු ණයගැතියන්	06	6,134		951,369	
කාර්ය මණ්ඩලය වෙත ණය සහ අත්තිකාරම්	07	2,527,542		3,017,636	
පෙර ගෙවුම්	08	850,722		121,297	
අනෙකුත් තැන්පත් සහ ලැබිය යුතු	09	12,441,074		44,474,900	
මුදල් සහ මුදල් සමානයන්	10	56,744,042		33,305,277	
මුළු ජංගම වත්කම්			**74,092,226**		**83,207,692**
මුළු වත්කම්			**645,435,040**		**490,874,348**
වගකීම්					
ජංගම වගකීම්					
නැවත ගෙවිය යුතු තැන්පතු	11	4,588,310		4,143,610	
ණයහිමියන් සහ වෙනත් වගකීම්	12	40,917,751		18,716,057	
උපචිත වියදම්	13	5,326,477		3,775,357	
වෙනත් ගෙවිය යුතු	14	13,222,160		10,627,199	
			64,054,698		**37,262,222**
ජංගම නොවන වගකීම්					
ප්‍රාග්ධන ප්‍රදාන වැයකළ	15	440,314,830		343,600,107	
වැය නොකළ ප්‍රාග්ධන ප්‍රදාන	16	6,640,726		6,100,874	
ඉදිකිරීම් මත රඳවාතබාගැනීම් ගිණුම	17	19,673,825		15,268,178	
			466,629,381		**364,969,159**
සීමා කළ අරමුදල්					

විශේෂ අරමුදල්	18	12,364,348		11,801,857	
පර්යේෂණ ප්‍රදාන	19	1,475,867		1,488,308	
ත්‍යාග සහ පරිත්‍යාග	20	1,723,303		776,488	
වෙනත් අරමුදල්	21	50,034,582		40,767,226	
අර්ථ දක්වන ලද ප්‍රතිලාභ බැඳීම් - පාරිතෝෂික	22	17,232,625	**82,830,726**	25,890,299	**80,724,177**
මුළු වගකීම්			**613,514,804**		**482,955,559**
දළ වත්කම්/සම කොටස්			**31,920,236**		**7,918,789**
දළ වත්කම්/සම කොටස්					
ප්‍රතිප්‍රමාණ සංචිතය		1,846,372		1,846,372	
ආයතනයේ සාමාන්‍ය සංචිතය	23	30,073,864	**31,920,236**	6,072,417	7,918,789
මුළු දළ වත්කම්/සම කොටස්			**31,920,236**		**7,918,789**

මෙම මූල්‍ය වාර්තා, 1978 අංක 16 දරනවිශ්වවිද්‍යාල පනත සහ ව්‍යවස්ථාපිත ප්‍රතිපාදන හා අනුකූල වේ.

කේ.ඩී.ඩී.එස් සුගතපාල මිය
ජ්‍යෙෂ්ඨ සහකාර මූල්‍යාධිකාරි

මෙම මූල්‍ය වාර්තා සම්පාදනය කිරීමෙහිසහ ඉදිරිපත් කිරීමෙහි ලා මෙම ආයතනයෙහි කළමනාකරණ මණ්ඩලය වග කියනු ලබන අතර, එම මණ්ඩලය සඳහා සහ වෙනුවෙන් මෙම මූල්‍ය වාර්තාවලට අත්සන් තබා ඇත.

ජ්‍යෙෂ්ඨ මහාචාර්ය
මැදවච්චියේ ධම්මජෝති හිමි
අධ්‍යක්ෂ

මහාචාර්ය දේශප්‍රිය ගුණසේන
සාමාජික/කළමනාකරණ මණ්ඩලය

කේ.එන්.එස්. චන්ද්‍රසේකර
මහතා සාමාජික/
කළමනාකරණ මණ්ඩලය

***ඉංග්‍රීසි පිටපතෙහි අත්සන යොදා ඇත.**

2021 දෙසැම්බර් 31 දිනට අවසන් වර්ෂය සඳහා මූල්‍ය කාර්යසාධන වාර්තාව

	සටහන්	2021	2020		
ආදායම්		රු.	රු.	රු.	රු.
රජයේ ප්‍රදාන - පුනරාවර්තන	25	75,000,000.00		65,000,000	
වෙනත් ආදායම්	25				
ණය පොලී		107,487.34		107,910	
විවිධ ලැබීම්	24	5,790,439,76		5,307,989	
ලියාපදිංචි කිරීමේ ගාස්තු		589,500.00		619,500	
පංති ගාස්තු		32,461,033.74		39,048,694	
විභාග ගාස්තු		603,790.85		206,112	
පුස්තකාල ගාස්තු		393,000.00		411,000	
ආයෝජන පොළිය		3,967,860.82		2,865,180	
පුස්තකාල දඩ ගාස්තු		3,225.00		18,703	
ස්වයං මූල්‍ය පාඨමාලා මගින් ලද අදායම්		36,997,783.74		27,081,786	
ක්‍රමක්ෂය		3,955,400.57		4,524,870	
				107,910	
මුළු ආදායම			**159,869,521.82**		**145,191,744**
වියදම්	25				
පෞද්ගලික චේතන - අධ්‍යයන		54,010,525.60		55,735,298	
පෞද්ගලික චේතන - අනධ්‍යයන		28,601,965.64		35,288,432	
ගමනාගමන		359,578.49		245,369	
සැපයුම්		1,092,419.10		2,206,588	
නඩත්තු		841,961.78		2,171,322	
කොන්ත්‍රාත් සේවා		16,099,463.56		16,303,967	
ක්ෂයවීම් සහ ක්‍රමක්ෂය වියදම්		4,994,579.44		4,264,870	
වෙනත් වියදම්		41,264,375.09		31,021,475	
මුළු වියදම්			**147,264,868.70**		**147,237,321**
මෙහෙයුම් කටයුතුවලින් අතිරික්තය/(හිඟය)			**12,604,653.12**		**(2,045,577)**
අඩු: මූල්‍ය පිරිවැය			-		-
මූල්‍ය පිරිවැයට පසු අතිරික්තය/(හිඟය)			**12,604,653.12**		**(2,045,577)**
මෙහෙයුම් නොවන මුළු ආදායම (වියදම්)			**(2,045,577)**		**(5,778,095)**
විශ්‍රාමික ප්‍රතිලාභ - පාරිතෝෂික මත සත්‍ය අදායම			10,423,470.00		
කාල සීමාව සඳහා අතිරික්තය/(හිඟය)			23,028,123.12		(2,045,577)

පාලි හා බෞද්ධ අධ්‍යයන පශ්චාත් උපාධි ආයතනය
කැලණිය විශ්වවිද්‍යාලය
2021 දෙසැම්බර් 31 දිනට අවසන් වර්ෂය සඳහා මූල්‍ය ප්‍රවාහ වාර්තාව

	2021		2020	
මෙහෙයුම් කටයුතුවලින් මුදල් ප්‍රවාහ	රු.	රු.	රු.	රු.
වර්ෂය සඳහා අතිරික්තය/(හිඟය)		23,028,123.12		(2,045,577)
මුදල් ප්‍රවාහ ඇතුළත් නොවන කටයුතු සඳහා ගැලපීම්				
පාරිතෝෂික - ප්‍රතිපාදන		1,499,876.00		11,884,719
පාරිතෝෂික- ගෙවනලද		(1,805,304.00		
ක්ෂයවීම්		3,955,400.56		4,264,870
අර්ථ දක්වන ලද ප්‍රතිලාභ බැඳීම් මත මූල්‍ය පිරිවැය		2,071,224.00		
ප්‍රකාශන අලෙවිය මත පාඩු		164,674.74		-
සත්‍ය ආදායම		(10,423,470.00		(4,524,870)
ක්‍රමක්ෂය		(3,955,400.57		
		14,535,123.85		9,579,141
				769,193
පූර්ව කාලසීමා කටයුතු				769,193
කාරක ප්‍රාග්ධන කටයුතුවල වෙනස්වීම්වලට ප්‍රථම මෙහෙයුම් අතිරික්තය		**14,535,124**		**10,348,335**
කාරක ප්‍රාග්ධන කටයුතුවල වෙනස්වීම්				
ගබඩා අත්තිකාරම්හි හා පර්යේෂණ සහ ප්‍රකාශන තොගවල පහළ යාම/(ඉහළ යාම) පහළ යාම	(107,498.75)		376,225	
සුළු ණයගැතියන්ගේ පහළ යාම/(ඉහළ යාම)	946,965.46		507,149	
කාර්ය මණ්ඩල අත්තිකාරම්හි පහළ යාම/(ඉහළ යාම)	290,126.00		(437,625)	
අත්තිකාරම් ගෙවීම් පහළ යාම/(ඉහළ යාම)පහළ යාම	(734,428.12)		319,389	
වෙනත් තැන්පතුවල පහළ යාම/(ඉහළ යාම)	32,033,825.10		9,565,512	

ලැබිය හැකි ආයෝජන මත පොලියෙහි පහළ යාම/(ඉහළ යාම)			296,233	
තැන්පතු සහ සුළු ණයහිමියන්ගේ ඉහළ යාම(පහළයාම)	415,200.00		(20,812,363)	
අනෙකුත් වගකීම්හි ඉහළ යාම (පහළයාම)	24,793,093.99			
උපචිත වියදම් සහ අනෙකුත් වගකීම්හි ඉහළ යාම (පහළයාම)	1,521,120.12	**59,158,403.80**	(3,981,319)	**(14,166,800)**
මෙහෙයුම් කටයුතුවලින් ජනනය වූ දළ මුදල් ප්‍රමාණය				**(3,818,465)**
ආයෝජන කටයුතුවලින් ලද මුදල් ප්‍රවාහ				
ස්ථාවර වත්කම් මිලදී ගැනීම	(160,614,757.00		(46,558,373)	
මුදල් වෙළඳපොල ඉතුරුම් ගිණුම තුළ ආයෝජන	2,052,433.80			
ඉදිකිරීම් මත රඳවාතබා ගැනීම්	4,405,646.17			
වෙනත් ආයෝජන	(6,941,722.68	**(161,098,399.71**	(6,941,665)	
ආයෝජන කටයුතු සඳහා භාවිත කළ දළ මුදල්				**(53,500,038)**
මූල්‍ය කටයුතුවලින් ලද මුදල් ප්‍රවාහ				
ප්‍රාග්ධන වියදම් සඳහා රජයේ ප්‍රදාන	100,000,000.00		52,500,000	
ත්‍යාග සහ පරිත්‍යාග	946,814.60		-	
වෙනත් අරමුදල්	9,896,822.59		21,350,733	
මූල්‍ය කටයුතුවලින් ජනනය වූ මුදල්		110,843,637.19		**73,850,733**
මුදල් සහ මුදල් සමානයන්හි දළ ඉහළයාම		23,438,765.13		**16,532,229**
වසර මුලදී මුදල් සහ මුදල් සමානයන්හි ශේෂය		33,305,277.36		16,773,049
වසර අගදී මුදල් සහ මුදල් සමානයන්හි ශේෂය (සටහන 1)		**56,744,042.49**		**33,305,277**
සටහන 1		**2021**		**2020**
		රු.		රු.
බැංකු ශේෂය		56,744,042.49		33,305,277
		56,744,042.49		33,305,277

2021 දෙසැම්බර් 31 දිනට අවසන් වර්ෂය සඳහා දළ වත්කම්/සම කොටස්හි වෙනස්කම් පිළිබඳ වාර්තාව

	ආයතනයෙහි සාමාන්‍ය සංචිතය	පිළිඇගයීම් ශේෂ ගිණුම	ආයතනයෙහි සාමාන්‍ය සංචිතය
	රු.	රු.	රු.
2019-01-01 දිනට ශේෂය	9,855,944	1,846,372	11,702,316
රක්ෂණාවරණ	22,635		22,635
අතිකාල හිඟ මුදල් වැඩිපුර ගෙවීම්	60		60
ණය සහ අත්තිකාරම් සඳහා ගැලපුම්	1,776		1,776
පුස්තකාල පොත් ක්ෂයවීම් සඳහා ප්‍රතිපාදන	1,747		1,747
අවලංගු කරන ලද වෙක් පත් - 2018	20,125		20,125
පුස්තකාල තැන්පතු - 2016	838,920		838,920
ප්‍රතිපාදන ඉක්මවීම් 2016/2018	302,406		302,406
අන්වේශනා ප්‍රකාශන පටිගතකිරීම් 2017 - 6	72,000		72,000
අපද්‍රව්‍ය බැහැරකිරීම සඳහා නගර සභාව සඳහා ගෙවීම්	(43,284)		(43,284)
විගණන ගාස්තු - 2015	(141,168)		(141,168)
වාර්ෂික වාර්තා CD පටය - 2017 සඳහා ගෙවීම්	(25,740)		(25,740)
හිඟ මුදල් ගෙවීම්	(19,287)		(19,287)
පාඨමාලා ගාස්තු නිදහස් කිරීම්	(31,500)		(31,500)
දුරකතන බිල් සඳහා ගෙවීම් - 2017	(3,797)		(3,797)
උත්සව අත්තිකාරම් සඳහා ගැලපීම්	(250)		(250)
අමුත්තන්ගට ලබාදුන් ප්‍රකාශන වාර්තා පටිගත කිරීම්	(113,273)		(113,273)
2019 වර්ෂය සඳහා අතිරික්තය/(හිඟය)	(5,778,095)		(5,778,095)
2019-12-31දිනට ශේෂය	4,959,220	1,846,372	6,805,592
2020-01-01දිනට ශේෂය	9,855,944.00	1,846,372.00	11,702,316.00
රක්ෂණාවරණ	22,635.00		22,635.00
අතිකාල හිඟ මුදල් වැඩිපුර ගෙවීම්	60.00		60.00
ණය සහ අතිකාරම් සඳහා ගැලපීම්	1,776.00		1,776.00
පුස්තකාල පොත් ක්ෂයවීම	1,747.00		1,747.00
අවලංගු වෙක් පත් - 2018	20,125.00		20,125.00
පුස්තකාල තැන්පත් - 2016	838,920.00		838,920.00
ප්‍රතිපාදන ඉක්මවීම් 2016/2018	302,406.00		302,406.00
අන්වේශනා ප්‍රකාශන වාර්තා	72,000.00		72,000.00

කසල ඉවත් කිරීම සඳහා නගර සභාව වෙත ගෙවීම්	(43,284.00)		(43,284.00)
විගණන ගාස්තු 2015	(141,168.00)		(141,168.00)
වාර්ෂික වාර්තා සංයුක්ත තැටියට ගෙවීම් 2017	(25,740.00)		(25,740.00)
හිඟ මුදල් ගෙවීම්	(19,287.00)		(19,287.00)
පාඨමාලා ගාස්තු නිදහස් කිරීම්	(31,500.00)		(31,500.00)
දුරකතන බිල් සඳහා ගෙවීම් - 2017	(3,797.00)		(3,797.00)
උත්සව අත්තිකාරම් සඳහා ගැලපීම්	(250.00)		(250.00)
අමුත්තන්හට ලබාදුන් ප්‍රකාශන වාර්තා	(113,273.00)		(113,273.00)
2019 වර්ෂය සඳහා අතිරික්තය/(හිඟය)	(5,778,095.00)		(5,778,095.00)
2019-12-31 දිනට ශේෂය	**4,959,220.00**	**1,846,372.00**	**6,805,592.00**
2020-12-31 දිනට ශේෂය	**4,959,220.00**	**1,846,372.00**	**6,805,592.00**
වැටුප් රහිත ගෙවීම් සඳහා ගැලපීම්	35,982		35,982
පාලි ශාස්ත්‍රපති/ ඩිප්ලෝමා සඳහා කරන ලද වෙන් කිරීම්	50,000		50,000
උපචිත වියදම් - 2018	457,500.00		457,500.00
උපචිත වියදම් - 2017	230,000.00		230,000.00
වැරදි නිවැරදි කිරීම්	3,341.00		3,341.00
පිරිසිදු කිරීමේ සහ ටෙන්ඩර් තැන්පතු නිවැරදි කිරීම්	28,069.00		28,069.00
අවලංගු වෙක් පත් - 2019	43,400.00		43,400.00
ප්‍රතිපාදන ඉක්මවීම් - 2019	557,064.00		557,064.00
භික්ෂු විනය කටීකාවත සම්මන්ත්‍රනය සඳහා පරිත්‍යාග	450,000.00		450,000.00
ගොඩනැගිලි ටෙන්ඩරය සඳහා 2018 වර්ෂයේදී ලැබුණු ටෙන්ඩර් ගාස්තු	405,000.00		405,000.00
2019 වර්ෂයේ අනෙකුත් ව්‍යාපෘති ශේෂ පැවැරුම්	350,000.00		350,000.00
ජංගම නොවන වත්කම් - නිවැරදි කිරීම්	6,343.00		6,343.00
පුස්තකාල තැන්පතු - 2017	826,000.00		826,000.00
පුස්තකාල පොත් ක්ෂයවීම සඳහා ප්‍රතිපාදන	4,473.00		4,473.00
අස්පර්ශනීය වත්කම් 2019	926,554.00		926,554.00
හිඟ වැටුප් ගෙවීම්	(30,980.79)		(30,981.00)
ණය සහ අත්තිකාරම් සඳහා ගැලපීම්	(1,333.00)		(1,333.00)
දුරකථන බිල්ප්ත් ගෙවීම් - 2019	(2,943.80)		(2,944.00)
බාහිර දේශන ගාස්තු ගෙවීම්	(16,000.00)		(16,000.00)
පුස්තකාල තැන්පතු - 2016 සඳහා ගෙවීම්	(1,500.00)		(1,500.00)
පිරිසිදු කිරීමේ සහ ටෙන්ඩර් තැන්පතු නිවරදි කිරීම්	(38,502.00)		(38,502.00)
ගබඩා ඉවතලන දෑ කපාහැරීම් 31-12-2019	(48,925.23)		(48,925.00)

ජංගම නොවන වත්කම් - නිවැරදි කිරීම්	(114,655.56)		(114,656.00)
පුස්තකාල පොත් ක්ෂයවීමසඳහා ප්‍රතිපාදන	(4,473.00)		(4,473.00)
වත්කම් 2019	(926,554.00)		(926,554.00)
2016 වර්ශය සඳහා සිදුකරන ලද එහෙත් ගෙවීම් නොකරන ලද ප්‍රතිපාදන ආපසු හැරවීම	(25,000.00)		(25,000.00)
අමුත්තන් සඳහා ලබාදෙන ලද ප්‍රකාශන වාර්තා	(4,084.66)		(4,085.00)
2020වර්ෂය සඳහා අතිරික්තය/(හිඟය)	(2,045,577.00)	1,846,372.00	(199,205.00)
2020-12-31 දිනට ශේෂය	6,072,418.00	1,846,372.00	7,918,790.00
2021-01-01 දිනට ශේෂය	6,072,418.00	1,846,372.00	7,918,790.00
පුස්තකාල තැන්පතු	935,500		
වැරදි නිවැරදි කිරීම් - 2020 වර්ෂය තුළ කායීමණ්ඩල ණය නැවත ගෙවීම්	(199,968)		
ශිෂ්‍ය ආදායම් මාරුකිරීම්	(49,000)		
පෙර වසර ගෙවීම්	(4,420)		
අවලංගු චෙක්පත් නැවත ගෙවීම්	(16,000)		
ගෙවන ලද අන්වේෂණ පිරිවැය ප්‍රාග්ධනීකරණය	78,000		
වැඩිපුර ගෙවීම්	34,500		
2020 වර්ෂයේ සිදුකරන ලද වැඩිපුර ප්‍රතිපාදන	105,311		
පෙර වර්ෂයන්වල සිදුකරන ලද ශිෂ්‍යත්ව ගෙවීම්	106,300		
අවලංගු චෙක්පත් අදායම	3,100		
ගිණුම් ශේෂ නිවැරදි කිරීම් - ඊ.ඩබ්. ගුණතිලක අරමුදල	(20,000)		
2021වර්ෂය සඳහා අතිරික්තය/(හිඟය)	23,028,123		
2021-12-31 දිනට ශේෂය	**30,073,864**	**1,846,372**	**7,918,790**

ගිණුම්කරණ ප්‍රතිපත්ති ප්‍රකාශය

1. සාමාන්‍ය ප්‍රතිපත්ති

1.1. ප්‍රධාන කටයුතු

මෙම ආයතනය විසින් පාලි හා බෞද්ධ අධ්‍යයනය සඳහා විශේෂඥතාවක් දක්වනු ලබන සිසුන් වෙත පශ්චාත් උපාධි උපදෙස්, පුහුණු සහ පර්යේෂණය ලබා දෙන අතර, උපාධි සහ ඩිප්ලෝමා පිරිනමනු ලබයි.

1.2. සකස් කිරීමේ පදනම

මෙම මූල්‍ය වාර්තා, මූල්‍ය තත්ත්ව වාර්තාව, මූල්‍ය කාර්යසාධන වාර්තාව, දළ වත්කම් සහ සමකොටස්හි වෙනස්කම් වාර්තාව, මූල්‍ය ප්‍රවාහ වාර්තාව සහ මූල්‍ය ප්‍රකාශන සඳහා සටහන්වලින් සමන්විත වේ.

ශ්‍රී ලංකා වරලත් ගණකාධිකාරිවරුන් විසින් නිකුත් කරන ලදුව, විශ්වවිද්‍යාල ප්‍රතිපාදන කොමිෂන් සභාව විසින් සිය මූල්‍ය චක්‍රලේඛ ලිපි අංක 03/2011 සහ 02/2018 මඟින් අදාල කර ගනු ලැබ ඇති, ශ්‍රී ලංකා රාජ්‍ය අංශ ගිණුම්කරණ ප්‍රමිතීන්වලට අනුව, ආයතනයෙහි මෙම මූල්‍ය ප්‍රකාශ සකස් කරනු ලැබ ඇත.

1.3 වාර්තාකරන කාල සීමාව

මෙම මූල්‍ය ප්‍රකාශ වලට අදාල කාල සීමාව වනුයේ 2021 ජනවාරි 01 සිට 2021 දෙසැම්බර් 31 දක්වා කාලයයි.

2. සුවිශේෂී ගිණුම්කරණ ප්‍රතිපත්ති

2.1 දේපල, යන්ත්‍රෝපකරණ සහ ආම්පන්න

ලී බඩු සහ මෙවලම්, කාර්යාලයීය උපකරණ, ඉගැන්වීමේ උපකරණ, පුස්තකාල පොත් සහ කාලීන සඟරා, මෝටර් රථ සහ රජයේ ප්‍රදාන මඟින් තොරව ලබාගෙන ඇති වෙනත් වත්කම් සහ භාණ්ඩ, අභ්‍යන්තරිකව ජනනය වූ මුදල් සහ පරිත්‍යාග. සටහන් අංක 02 - සිදුකෙරෙමින් පවතින ප්‍රාග්ධන කාර්යයන් යටතේ නව ගොඩනැගිල්ලේ සහතික කරන ලද කාර්යන්හි වටිනාකම පිළිබඳ තොරතුරු අනාවරණය කෙරේ.

(අ) හඳුනාගැනීමේ පදනම

දේපල, යන්ත්‍රෝපකරණ සහ ආම්පන්න හඳුනාගත හැකි වනුයේ, මෙම අයිතම හා බැඳි අනාගත ආර්ථික ප්‍රතිලාභ ආයතනය වෙත ගලා යනු ලැබුවහොත් සහ එම අයිතමවල පිරිවැය පිළිගතහැකි පරිදි මැනිය හැකිනම් පමණි.

අවුරුදු 5 සිට 10 දක්වා පරාසයක් තුල දිවෙන ආර්ථික කාලසීමාවක් සහිත එක් එක් ප්‍රභේද 6ක් තුල, එම අදාළ ප්‍රභේදය මත වත්කමක ආයු කාලය රඳා පවතී.

(ආ) ක්ෂයවීම්

දේපල, යන්ත්‍රෝපකරණ සහ ආම්පන්න භාවිතය සඳහා යොදා ගනු ලබන දින සිට ඒවායේ ඇස්තමේන්තුගත ප්‍රයෝජ්‍ය ආයු කාලය අනුව සෘජු රේඛීය ක්‍රමවේදය මත, මූල්‍ය කාර්යසාධන ප්‍රකාශනය තුළ ක්ෂයවීම් හඳුනා ගනු ලැබේ.

වත්කම්හි ඇස්තමේන්තුගත ප්‍රයෝජ්‍ය ආයු කාලය පහත සඳහන් පරිදි වේ :

වත්කම	**ඇස්තමේන්තුගත ප්‍රයෝජ්‍ය ආයුකාලය**
ලී බඩු සහ මෙවලම්	අවුරුදු 10
විද්‍යාගාර සහ ඉගැන්වීමේ උපකරණ	අවුරුදු 05
කාර්යාලයීය උපකරණ	අවුරුදු 05
පුස්තකාල පොත් සහ කාලීන සඟරා	අවුරුදු 05
මෝටර් රථ	අවුරුදු 05
අස්පර්ශනීය වත්කම්	අවුරුදු 03

(ඇ) කාර්යාල පරිශ්‍ර සහ එහි නඩත්තු කිරීම්

දැනට මෙම ආයතනය කුලියට ගන්නා ලද ගොඩනැගිල්ලක පිහිටුවා ඇති අතර, රු.25,000/- නොඉක්මවන සුළු අලුත්වැඩියාකිරීම් සඳහා ගෙවීම් සිදු කිරීමට ආයතනය විසින් එකඟතාව පල කරනු ලැබ ඇත. වියදම් දරන පරිදි, ගොඩනැගිලි සහ සැලසුම් නඩත්තු පිරිවැය ගිණුමට ඇතුළත් කෙරෙනු ලැබේ.

(ඈ) ස්ථාවර වත්කම් ලේඛනය

2015 දෙසැම්බර් 31 දිනෙන් අවසන් වන වර්ෂය සඳහා ස්ථාවර වත්කම් ලේඛනය සම්පූර්ණ කරනු ලැබ ඇත. විගණන කමිටුවේ කමිටු වාර්තාව සහ උපදෙස් මත පදනම්ව අවශ්‍ය ක්‍රියාමාර්ග ඉදිරියේදී ගනු ලැබේ.

2.2 ජංගම වත්කම්

ශේෂ පත්‍රයෙහි ජංගම වත්කම් ලෙස වර්ගීකරණය කරනු ලැබ ඇත්තේ, මූල්‍ය ප්‍රකාශන දිනයේ සිට එක් වසරක් තුළ නැවත අය කර ගනු ලබන වත්කම්ය.

අ. **භාණ්ඩ ලේඛන සහ තොග**

(අ) භාණ්ඩ ලේඛනයන්හි පිරිවැය, first-in-first-out(FIFO) පදනම මත නිර්ණය කරනු ලැබ ඇති අතර, ඒවා අත්පත් කරගැනීමේදී සහ පෙර පැවැති තත්ත්වයට හා ස්ථානයට ගෙන ඒම පිණිස දැරීමට සිදු වන පිරිවැය ඇතුළත් වේ.

2.3 ජංගම වගකීම්

මූල්‍ය තත්ත්ව ප්‍රකාශනයෙහි ජංගම වගකීම් ලෙස වර්ගීකරණය කරනු ලැබ ඇති වගකීම් වනුයේ, මූල්‍ය ප්‍රකාශන දිනයේ සිට එක් වසරක් තුල ගෙවනු ලැබිය යුතු වගකීමය. මූල්‍ය ප්‍රකාශන සකස් කිරීමේදී, දත් සියලුම වගකීම් ගණනය කරනු ලැබ ඇත.

2.4 සේවක ප්‍රතිලාභ

අ. අර්ථ දක්වා ඇති දායක සැලැස්ම

විශ්ව විද්‍යාල අර්ථසාධක අරමුදල් දායකත්වය, සේවා නියුක්තිකයන්ගේ භාර අරමුදල සහ විශ්ව විද්‍යාල විශ්‍රාම අරමුදල සඳහා සේවකයින් සුදුසුකම් ලබනු ඇත. දායක මුදල් අදාල නීති හා රෙගුලාසිවලට අනුකූල වේ. පාලි හා බෞද්ධ අධ්‍යයන පශ්චාත් උපාධි ආයතනය විසින්ජීවන වියදම් දීමනා, අධ්‍යන දීමනා සහ මාසික සේවක වන්දි දීමනා සමග මූලික වැටුප මත ස්ථාවර දායක මුදලක් විශ්වවිද්‍යාල අර්ථසාධක අරමුදලට, සේවා නියුක්තිකයන්ගේ භාර අරමුදලට සහ විශ්වවිද්‍යාල විශ්‍රාම අරමුදලට ගෙවනු ලබනු අතර ඊට වැඩි මුදලක් ගෙවීම සඳහා නෛතික හෝ අනුමිත බැඳීමක් නොමැත. මෙම බැඳීම සේවක ප්‍රතිලාභ පිළිබඳ ශ්‍රී ලංකා රාජ්‍ය අංශයේ ගිණුම්කරණ ප්‍රතිපත්ති 19 හි අර්ථ දක්වා ඇති දායක සැලැස්මහි විෂය පථය යටතට ගැනේ. අර්ථ ගන්වා ඇති සැලැස්ම සඳහා වන බැඳීම් අදාළ සේවාව ලබා දී ඇති පරිදි ප්‍රතිලාභ හෝ පාඩු මඟින් හඳුනාගනු ඇත.

ආ. අර්ථ දක්වා ඇති ප්‍රතිලාභ සැලසුම්

අර්ථ දක්වා ඇති ප්‍රතිලාභ සැලසුම් යනුඅර්ථ දක්වා ඇති දායක සැලැසුම් නොව පශ්චාත් රැකියා සැලසුම් වේ. 1983 අංක 12 දරන පාරිතෝෂික ගෙවීම් පනත ප්‍රකාරව පාරිතෝෂික ගෙවීම සඳහා පාලි හා බෞද්ධ අධ්‍යයන පශ්චාත් උපාධි ආයතනය බැඳී සිටියි.

තවද, දැනට සේවයේ නියැලී සිටින සෙවකයෙකු විශ්‍රාම ගැනීම හේතුවෙන් ඉදිරි මාස 12 ක කාල සීමාව තුළ රු. 1,805,304.00 ක පාරිතෝෂික මුදලක් ආයතනය විසින් ගෙවීමට බැඳී සිටියි.

ඇ. අර්ථ දක්වා ඇති ප්‍රතිලාභ බැඳීම්.

1983 අංක 12 දරන පාරිතෝෂික ගෙවීම් පනත ප්‍රකාරව වගවීම පළමුව සේවකයින්ට **අර්ථ දක්වා ඇති ප්‍රතිලාභ බැඳීම්** ඇති කරයි. මෙම අර්ථ දක්වා ඇති ප්‍රතිලාභ බැඳීම් සේවක ප්‍රතිලාභ පිළිබඳ ශ්‍රී ලංකා රාජ්‍ය අංශයේ ගිණුම්කරණ ප්‍රතිපත්ති **19 හි** විශය පථය යටතට ගැනෙන පශ්චාත් රැකියා ප්‍රතිලාභ වේ. මූල්‍ය තත්ව ප්‍රකාශනය තුළින් හඳුනාගනු ලබන ශක්‍යතාව වාර්තා කරනු ලබන දිනට අර්ථ දක්වා ඇති ප්‍රතිලාභ බැඳීමෙහි වත්මන් අගය වේ. PCU ක්‍රමවේදය භාවිත කර සුදුසුකම් ලත් ආයුගණකයෙකු විසින් ගණනය කිරීම සිදු කරණු ලබයි. ආයු ගණන වාසි සහ පාඩු ඇතුළත් අර්ථ දක්වා ඇති ප්‍රතිලාභ වගකීම් නැවත ඇගයීම, මූල්‍ය කාර්යසාධන ප්‍රකාශ තුළින් කඩිනමින් හඳුනාගැනේ. වර්ෂය තුළ සේවකයින් විසින් සපයනු ලබන සේවාවන් සඳහා (වර්තමාන සේවා පිරිවැය) ලාභය හෝ අලාභය සහ අන්තර් වියදම් සමඟ අර්ථ දක්වන ලද ප්‍රතිලාභ වගකීම්වල වැඩිවීම ආයතනය විසින් හඳුනා ගනී.රජයේ බැඳුම්කරවල ආදායම සැලකිල්ලට ගනිමින් වට්ටම් අනුපාතය ලබාගෙන ඇත.

ඈ.ශ්‍රී ලංකා රාජ්‍ය අංශයේ ගිණුම්කරණ ප්‍රතිපත්ති අංක 19 අදාල කරගැනීමේ ප්‍රතිඵලයක් ලෙස, මෙම වසරේ මූල්‍ය කාර්යසාධන ප්‍රකාශ තුළින් හඳුනාගෙන ගැලපීම් සිදුකර අනාවරණය කරන ලද විශ්‍රාමික පාරිතෝෂිත මත සත්‍ය අදායම රුපියල් 10,423,470.00 කි. තවද විශ්‍රාමික ප්‍රතිලාභී බැඳීම් මත

(විශ්‍රාමික පාරිතෝෂික) වත්මන් සේවා පිරිවැය සහ පොලී පිරිවැය රුපියල් 1,499,876.00 සහ රුපියල් 2,071,224.00 ක් වන අතර එය 2021 මූල්‍ය වර්ශයේ සිට ක්‍රියාත්මක වන පරිදි පුද්ගල පඩිනඩි සහ මූල්‍ය පිරිවැය යටතේ හඳුනාගෙන ගැලපීම් කර අනාවරණය කර ඇත. 2020 මූල්‍ය වර්ෂය තුළ අර්ථ දක්වා ඇති ප්‍රතිලාභ සැලසුම් මත සමස්ථ පාඩුව පූර්ණ වශයෙන් පුද්ගල පඩි නඩි වල පිරිවැයක් වශයෙන් හඳුනාගන්නා ලදී.

2.5 පොලී ආදායම

කාලසීමාව සඳහා ලද සහ ලැබීමට නියමිත පොලී ආදායම, බාහිරව සීමා කරනු ලැබූ පරිත්‍යාග මත උපයන ලද ආයෝජන ආදායම් හැර, ලද ආදායම් ලෙස මූල්‍ය ප්‍රකාශන තුළ වාර්තා කරනු ලැබේ. එවැනි අරමුදල් මත හිඟ පොලී ආදායම්, එම වර්ෂය තුල සෘජු අරමුදල් ඉහළ යාමක් ලෙස වාර්තා කෙරෙනු ලැබේ.

2.6 වියදම් හඳුනා ගැනීම

අධ්‍යාපන සහ පර්යේෂණ හා සම්බන්ධ සියලුම වියදම්, පුනරාවර්තන වියදම් ලෙස වාර්තා කෙරෙනු ලබන අතර, ස්ථිර ස්වභාවයේ වත්කම් අත්පත් කරගැනීමේදී හෝ වැඩිදියුණු කිරීමේදී දරණු ලබන සියලුම වියදම්, ප්‍රාග්ධන වියදම් ලෙස සලකනු ලැබේ.

2.7 විදේශ විනිමය ගණුදෙනු

බැංකුවට තැන්පතු සිදු කරනු ලබන දිනයේදී පවතින විනිමය අනුපාතයට අනුව විදේශ මුදල් මගින් ලබන අදායම් වාර්තා කෙරෙනු ලැබේ.

2.8 අයවැය ඇය ශීර්ෂ මාරු කිරීම්

64 වෙනි විගණන කමිටුවේ නිර්දේශය සහ 414 වැනි ආයතනයේ කළමනාකරණ මණ්ඩලයේ අනුමැතියද සහිතව අතිරේක වැය ශීර්ෂවල සිට හිඟ වැය ශීර්ෂ වෙත වියදම් දැරීමට අදාළව, පහත සඳහන් අයවැය මාරු කිරීම් සිදු කරනු ලැබ ඇත:

I. ගමන්බිමන් (විදේශ) වියදම් වෙතින් විභාග වියදම් සඳහා රු. 600,000/-ක් මාරු කරන ලදී.

2.9 පෞද්ගලික වේතන

2021මූල්‍ය වර්ෂය තුළ පෞද්ගලික වේතනවල පහත සඳහන් සැලකියයුතු වෙනස්කම්හඳුනා ගන්නා ලදී :

1. අනධ්‍යන කාර්ය මණ්ඩලයේ සාමාජිකයෙකු 2021 වර්ෂය තුළ විශ්‍රාම යන ලද අතර අනධ්‍යන කාර්ය මණ්ඩලයේ තවත් සාමාජිකයෙකු එම වර්ෂය තුළ ඉල්ලා අස්වෙන ලදී. විශ්‍රාමලත් නිලධාරිය සඳහා රු. මිලියන 1.8ක පාරිතෝෂිකයක් ගෙවන ලදී.

2. 2021 දෙසැම්බර් මස අනධ්‍යන කාර්ය මණ්ඩල සමාජිකයින් දෙදෙනෙකු බඳවා ගන්නා ලදී.

3. කෙසේවුවද, පෞද්ගලික වේතනවල මුළු පිරිවැයෙන් 93%ක් (පාරිතෝෂිත ගෙවීම් ඇතුළුව) මහා භාණ්ඩාගාරයෙන් ලැබුණු අතර එය 2020 වර්ෂයේ 71% විය.

3. මූල්‍ය ප්‍රවාහ ප්‍රකාශය

මූල්‍ය ප්‍රවාහ ප්‍රකාශය සෘජු නොවන ක්‍රමවේදය භාවිත කරමින් සකස් කරනු ලැබ ඇත.

සටහන 01

2021දෙසැම්බර් **31** දිනටදේපල යන්ත්‍රෝපකරණ ආම්පන්න

දළ වටිනාකම 2019	ස්ථාවර වත්කම්	වත්කම්වල පිරිවැය 2021.01.01	මෙම වර්ෂයේ මිළදී ගැනීම්	මෙම වර්ෂයේ ත්‍යාග සහ ප්‍රධාන	මෙමවර්ෂයේ කපා හැරීම්/ඉවත්කිරීම්	වත්කම්වල වටිනාකම 2021 12 31	ක්ෂයවීම් සඳහා ප්‍රතිපාදන 2021.01.01	මෙම වර්ෂය සඳහා ක්ෂය වීම්	කපාහැරීම් මෙම වර්ෂයේ ක්ෂය වීම්සඳහා ප්‍රතිපාදන	2021 12 31 දිනට ක්ෂය වීම් සඳහා ප්‍රතිපාදන	2021 12 31 දළ වටිනාකම
148,634,464	(අ) ඉඩම්	**148,634,464**	-	-	-	**148,634,464**	-	-	-	-	**148,634,464**
5,080,739	(ආ) කාර්යාලයීය උපකරණ	**24,070,068**	**2,824,488**	-	-	**26,894,556**	**18,989,329**	**2,153,110**	-	**21,142,439**	**5,752,117**
609,664	(ඇ) විද්‍යාගාරසහ ඉගෙනුම් උපකරණ	**2,961,189**	-	-	-	**2,961,189**	**2,351,525**	**256,264**	-	**2,607,789**	**353,400**
1,871,865	(ඈ) ගෘහභාණ්ඩ සහ උපාංග	**5,490,438**	**76,545**	-	-	**5,566,983**	**3,618,573**	**346,550**	-	**3,965,123**	**1,601,860**
2,408,329	(ඉ) පුස්තකාල පොත් සහ වාර සඟරා	**13,437,893**	**212,909**	**75,079**	**1,612**	**13,724,269**	**11,029,563**	**1,058,209**	**1,612**	**12,086,160**	**1,638,109**
17,043	(ඊ) මෝටර් රථ	**9,148,000**	-	-	-	**9,148,000**	**9,130,957**	**9,600**	-	**9,140,557**	**7,443**
242,774	(උ) අස්පර්ශනීය වත්කම්	**425,000**	-	-	-	**425,000**	**182,226**	**131,668**	**0**	**313,894**	**111,106**
158,864,878		**204,167,052**	**3,113,942**	**75,079**	**1,612**	**207,354,461**	**45,302,173**	**3,955,401**	**1,612**	**49,255,962**	**158,098,499**

සටහන 02

දැනට ක්‍රියාත්මක ප්‍රාග්ධන කාර්යන්

විස්තරය	**2021/ 01/ 01 දිනට ශේෂය රු.**	**පෙර වර්ෂය සඳහා නිවැරදි කිරීම් රු.**	**වසරතුළ එකතු කිරීම් රු.**	**2021/ 12/ 31 දිනට ශේෂය රු.**
පාලි හා බෞද්ධ පශ්චාත් උපාධි ආයතනය සඳහා මහල් හතරකින් යුත් ගොඩනැගිල්ල	167,100,040.00	-	157,500,815.00	324,600,855.00
	167,100,040.00	-	157,500,815.00	324,600,855.00

සටහන- 03

ආයෝජන

	2021 **රු.**	**2020** **රු.**
ඇප තැන්පතු		
ගබඩා භාර බැඳුම්කර තැන්පතු ගිණුම: 1-0061-04-91551	10,328.43	9,913.03
	10,328.43	**9,913.03**
විශේෂ අරමුදල්		
ඉතුරුම් ගිණුම – විදේශ ශිෂ්‍යත්ව: 078-2-001-2-2285341	408,471.76	461,748.73
ස්ථාවර තැන්පතු ගිණුම – විදේශ ශිෂ්‍යත්ව: 078-60-01-00008630-4	760,488.13	760,488.13
ස්ථාවර තැන්පතු ගිණුම – ගොඩනැගිලි අරමුදල: 086-60-01-00003281-7	10,691,666.64	10,247,209.62
ස්ථාවර තැන්පතු ගිණුම – සංවර්ධන අරමුදල: 086-60-01-000110304	13,036,721.77	12,531,202.32
ස්ථාවර තැන්පතු ගිණුම – සංවර්ධන අරමුදල: 2/0115/02/54185	3,235,823.12	3,081,031.32
ස්ථාවර තැන්පතු ගිණුම – සංවර්ධන අරමුදල: 2/0115/02/54193	3,235,823.12	3,081,031.32
ස්ථාවර තැන්පතු ගිණුම – සංවර්ධන අරමුදල: 2/0115/02/54207	3,235,823.12	3,081,031.32
ස්ථාවර තැන්පතු ගිණුම– සංවර්ධන අරමුදල: 086-60-01-00014223-5	3,913,787.01	3,505,259.56
ස්ථාවර තැන්පතු ගිණුම – සංවර්ධන අරමුදල: 086-60-01-00015111-7	5,000,000.00	0.00
ස්ථාවර තැන්පතු සුබ සාධක අරමුදල – චීනය: 086-60-01-00013527-0	650,000.00	650,000.00
ඉතුරුම් සුබ සාධක අරමුදල – චීනය: 086-2-004-3-1189664	28,254.30	72,005.09
ස්ථාවර තැන්පතු ගිණුම – රථ වාහන අරමුදල: 086-60-01-00013088-1	500,647.50	479,283.64
ඉතුරුම් ගිණුම – අධ්‍යක්ෂකවරයගේ අරමුදල: 086-2-002-5-1189664	88,909.71	22,937.14
ස්ථාවර තැන්පතු ගිණුම – රථ වාහන අරමුදල – II : 086-60-01-00013262-9	1,113,633.22	1,070,450.34
ස්ථාවර තැන්පතු ගිණුම – අධ්‍යක්ෂකවරයගේ අරමුදල: 086-60-01-00013175-5	600,000.00	600,000.00
	46,500,049.40	39,643,678.53
කෙටි කාලීන ආයෝජන		
ස්ථාවර තැන්පතු ගිණුම: 086-60-01-00012909-0	20,000,000.00	20,000,000.00
ස්ථාවර තැන්පතු ගිණුම: 086-60-01-00012910-7	20,000,000.00	20,000,000.00
	40,000,000.00	**40,000,000.00**
පර්යේෂණ ප්‍රදාන		

ඉතුරුම් ගිණුම - ඊ. ඩබ්ලිව්. ගුණතිලක අරමුදල: 086-2-001-6-1189664	57,195.21	0.00
ස්ථාවර තැන්පතු ගිණුම - ඊ. ඩබ්ලිව්. ගුණතිලක අරමුදල: 086-60-01-00013087-2	350,000.00	350,000.00
	407,195.21	392,370.89
බැඳුම්කර උල්ලංඝන ආදායම		
ස්ථාවර තැන්පතු ගිණුම - **බැඳුම්කර උල්ලංඝන ආදායම**: 086-60-01-00012962-4	147,659.38	143,184.33
ස්ථාවර තැන්පතු ගිණුම - **බැඳුම්කර උල්ලංඝන ආදායම**: 086-60-01-00003282-6	1,578,227.59	1,512,590.55
	1,725,886.97	1,655,774.88
එකතුව	88,643,460.01	81,701,737.33

සටහන- 04

ගබඩා අත්තිකාරම් ගිණුම

	2021 **රු.**	**2020** **රු.**
දෙසැම්බර් 31 දිනට තොග	391,321.83	471,870.84
එකතුව	**391,321.83**	**471,870.84**

සටහන- 05

පර්යේෂණ සහ ප්‍රකාශන තොග ගිණුම

		2021		**2020**	
	වටිනාකම **රු.**	**ප්‍රමාණය**	**මුදල** **රු.**	**ප්‍රමාණය**	**මුදල** **රු.**
පාලි නිකායන්හි වාක්‍ය වින්‍යාසය	230.00	1	230.00	1	230.00
පුරාණ ඉන්දියාවේ ලිංගිකත්වය.. ත්‍රිපිටකයේ විනය පිටකය	213.00	125	26,625.00	130	27,690.00
මුල් බුදු සමය සහ එහි බුද්ධිමය පරිසරය	276.00	51	14,076.00	52	14,352.00
ධම්මපදයේ චීන අනුවාදය	450.00	118	53,100.00	119	53,550.00
නාගර්ජුනගේ සදාචාරාත්මක දර්ශනය සහ සිංහල බුද්ධාගම	216.00	126	27,216.00	128	27,648.00
පොළොන්නරු දඹදෙනි කතිකාවත් විමර්ශනය	225.00	285	64,125.00	302	67,950.00
ඉමැනුවෙල් කාන්ට්ගේ ඥාන විභාගය	200.00	465	93,000.00	485	97,000.00
අන්වේශනා සඟරාව1 වෙළුම - 1999	125.00	72	9,000.00	77	9,625.00
Journal of PlPBS - 1 වෙළුම - 1999	125.00	21	2,625.00	21	2,625.00
අන්වේශනා සඟරාව - 2 වෙළුම - 2007	205.00	203	41,615.00	209	42,845.00
Journal of PlPBS - 2 වෙළුම - 2007	205.00	44	9,020.00	46	9,430.00

අන්වේශනා සහරාව - 3	199.20	25	4,980.00	25	4,980.00
අන්වේශනා සහරාව - 4	350.00	86	30,143.00	96	33,648.00
අන්වේශනා සහරාව - 5	900.16	100	90,017.00	106	95,416.96
Journal of PlPBS - 6 වෙළුම - 2016	900.16	18	16,202.00	18	16,202.00
අන්වේශනා සහරාව - 7	359.50	180	64,710.00	183	65,788.50
Journal of PlPBS - 7 වෙළුම- 2017	359.50	157	56,441.50	159	57,160.00
අන්වේශනා සහරාව - 2018/ සිංහල	731.58	79	57,794.00		
අන්වේශනා සහරාව - 2019/ සිංහල	527.08	84	44,274.72		
මහදුක්කහන්ද සුත්‍ර -	374.00	253	94,622.00		
අන්වේශනා සහරාව - 2018/ ඉංග්‍රීසි	511.17	88	44,982.96		
අන්වේශනා සහරාව - 2019/ ඉංග්‍රීසි	610.58	84	51,288.72		
එකතුව			**896,089.60**		**626,141.84**
තොග ගිණුම- විජිනිපත්	**1,300**	**181**	**235,300.00**	**184**	**239,200.00**
එකතුව			**1,131,389.60**		**865,341.84**

සටහන- 06
සුළු ණයගැතියන්

ණයගැතියන් - කැළණිය විශ්වවිද්‍යාලය	4,403.98	4,404
ලැබියයුතු විවිධ/සුළු	1,730.00	8,799.20
ලැබියයුතු බෞද්ධ ආයුර්වේද උපදේශන ශාස්ත්‍රපති	-	82,975.00
ලැබිය යුතු පොළිය ස්ථාවර තැන්පත් ගිණුම් අංක - 086-60-01-00012909-0	-	614,754.10
ලැබිය යුතු පොළිය ස්ථාවර තැන්පත් ගිණුම් අංක - 086-60-01-00012910-7	-	240,437.16
එකතුව	**6,133.98**	**951,369.44**

සටහන- 07

කාර්‍ය මණ්ඩලය සඳහා ණය සහ අත්තිකාරම්

	2021 **රු.**	**2020** **රු.**
ආපදා ණය	2,482,542.00	2,888,636.00
වාහන ණය	30,000.00	102,000.00
පරිගණක ණය	15,000.00	27,000.00
එකතුව	**2,527,542.00**	**3,017,636.00**

සටහන - 08

පෙර ගෙවීම්

	2021 **රු.**	**2020** **රු.**
සීමාසහිත ශ්‍රී ලංකා රක්ෂණ සමාගම	27,742.51	3,840.97
Gestetner of Ceylon Plc.	30,677.90	-
Pack Software Point (Pvt) Ltd.	59,250.00	59,250.00
නාගරික කොමසාරිස්, දෙහිවල-ගල්කිස්ස මහ නගර සභාව	-	3,075.00
Purna Information Services	2,166.67	2,083.33
Wijaya News Papers Pvt Ltd	36,741.60	-
Ceylon Business Appliances (Pvt) Ltd	810.00	-
Upali News Papers Pvt Ltd	338,580.00	-
Metropolitan Communication Ltd	-	48,044.10
Metropolitan Technologies Pvt. Ltd	130,699.00	-
Metropolitan Office Pvt Ltd	24,339.93	
එච්.වී.වී. ගුණසේකර මහතා	-	5,003.96
සීමාසහිත සමූපකාර රක්ෂණ සමාගම	1,717.51	-
සීමාසහිත ලංකා එක්සත් ප්‍රවෘත්ති පත්‍ර සමාගම	197,996.40	
එකතුව	**850,721.52**	**121,297.36**

සටහන- 09

වෙනත් තැන්පතු සහ ලැබිය යුතු

	2021 **රු.**	**2020** **රු.**
ඉන්ධන තැන්පතු	60,000.00	60,000.00
වැඩ ආරම්භ කිරීමේ අත්තිකාරම් (Sathuta Builders Pvt Limited)	10,898,410.95	44,341,899.50
ලැබිය යුතු - විවිධ - සටහන 09(අ)	797,250.00	67,000.00
ඉන්ධන අත්තිකාරම්	1,000.00	1,000.00
දුරකතන තැන්පතු	5,000.00	5,000.00
ස්ථාවර තැන්පතු මත ලැබියයුතු පොළිය	679,413.45	-
එකතුව	**12,441,074.40**	**44,474,899.50**

සටහන- 09(අ)

	2020 **රු.**	**2019** **රු.**
MABC/S/2020	52,500.00	67,000.00
MABC/S/2021	245,000.00	-
CPBS/2021	15,000.00	-
PDBC/2021	355,000.00	
MABC/E/2021	129.750.00	
එකතුව	**797,250.00**	**67,000.00**

සටහන- 10
මුදල් හා මුදල් සමාන දෑ

	2021 **රු.**	**2020** **රු.**
මහජන බැංකුව – ගිණුම් අංක: 078-1-001-72268401	5,084,655.93	1,231,336.86
මහජන බැංකුව – ගිණුම් අංක : 086-1-001-8-1189664	46,045,065.19	28,512,052.93
මුදල් වෙළඳපොළ ඉතුරුම් ගිණුම: 086-2-003-4-1189664	5,614,321.37	3,561,887.57
එකතුව	56,744,042.49	33,305,277.36

සටහන- 11
නැවත ගෙවිය යුතු තැන්පතු

	2021 **රු.**	**2020** **රු.**
ගබඩා භාරකරු – බැඳුම්කර	5,000.00	5,000.00
පුස්තකාල තැන්පතු	4,286,810.00	3,945,810.00
ටෙන්ඩර් තැන්පතු	294,500.00	190,800.00
ආපනශාලා තැන්පතු	2,000.00	2,000.00
එකතුව	4,588,310.00	4,143,610.00

සටහන - 12
ණය නිම්යන් සඳහා විවිධ ගෙවීම්

	2021 **රු.**	**2020** **රු.**
විශ්වවිද්‍යාල ප්‍රතිපාදන කොමිශන් සභාව– 0.01%	3,561.17	2,655.60
Sathuta Builders (Pvt) Ltd.	40,527,163.97	18,303,401.34
කාර්මණ්ඩල සුබ සාධක සංගමය - PGIPBS	350,366.53	410,000.00
නොපියවූ සුන්බුන් විකුණුම්	36,659.00	-
එකතුව	40,917,750.67	18,716,056.94

සටහන - 13

උපචිත වියදම්

	2021 රු.	2020 රු.
වැටුප් හා වේතන - අධ්‍යන කාර්ය මණ්ඩලය	5,040.00	30,883.54
U.P.F - 15%, 7% - අධ්‍යන කාර්ය මණ්ඩලය (විශ්‍රාමික නොවන)	924.34	5,475.78
U.P.F - 8% - අධ්‍යන කාර්ය මණ්ඩලය (විශ්‍රාමික)	1,056.38	6,258.03
E.T.F - 3% - අධ්‍යන කාර්ය මණ්ඩලය	396,14	2,346.76
අධ්‍යන දීමනාව	8,164.80	47,341.83
පර්යේෂණ දීමනා - 35% - අධ්‍යන කාර්ය මණ්ඩලය	1,764.00	10,809.24
20 % - අතිරේක මාසික දීමනාව (CC No.07/2014) - අධ්‍යන කාර්ය මණ්ඩලය	1,008.00	6,176.71
ප්‍රවාහන සහ යැපීම් දීමනාව අතුළත් බාහිර කථිකාචාර්ය ගාස්තු		775,000.00
විනෝදාස්වාද කටයුතු දීමනාව - අධ්‍යන කාර්ය මණ්ඩලය		25,078.80
වැටුප් හා වේතන - අනධ්‍යන කාර්ය මණ්ඩලය	132,139.00	82,075.60
U.P.F - 15%, 7% - අනධ්‍යන කාර්ය මණ්ඩලය (විශ්‍රාමික නොවන)	4,212.19	3,661.67
U.P.F - 8% - අනධ්‍යන කාර්ය මණ්ඩලය (විශ්‍රාමික)	4,513.89	4,184.77
E.T.F - 3% - අනධ්‍යන කාර්ය මණ්ඩලය	1,745.22	1,569.29
පර්යේෂණ දීමනා - 35% - අනධ්‍යන කාර්ය මණ්ඩලය	241.16	-
45% - මාසික නිෂ්කාශන දීමනාව- 2015 (CC No.02/2015) - අනධ්‍යන කාර්ය මණ්ඩලය	-15,711.36	16,234.02
20% - අතිරේක මාසික දීමනාව (CC No.07/2014) - අනධ්‍යන කාර්ය මණ්ඩලය	6,982.84	7,215.12
ජීවන වියදම් දීමනාව	7,548.38	-
දේශීය ගමන් බිමන්	4,628.00	-
අතිකාල	-	18,648.75
ඉන්ධන සහ ලිහිසි තෙල්	15,138.00	11,024.00
නඩත්තු - වාහන	-	53,681.48
යන්ත්‍රෝපකරණ සහ ආම්පන්න සුළු අළුත්වැඩියා කිරීම් සහ නඩත්තුව	3,500.00	230,251.86
විදුලි සංදේශ	33,288.62	35,467.86
විදුලිය	153,626.95	106,781.40
ආරක්ෂක සේවා	156,340.50	170,200.00

ජලය	23,749.96	14,770.44
පානීය ජලය	1,663.20	-
පිරිසිදු කිරීමේ සේවා	109,029.00	93,700.00
ආචාර්ය අයි ආරියරත්න මහතාගේ පර්යේෂණ සහායන් සඳහා ගෙවීම්	30,000.00	-
විශේෂ සේවා - සභා සහ කමිටු	-	2,000.00
විශේෂ සේවා - වෘත්තීය සහ අනෙකුත් ගාස්තු - විගණන ගාස්තු	575,000.00	554,000.00
විශේෂ සේවා	4,600.00	-
විභාග වියදම්/2021	1,885,600.00	1,288,500.00
වෙනත් - පුවත්පත්, සඟරා වැනි	10,390.00	172,020.00
භාණ්ඩ දේශන	269,975.00	-
උපචිත වියදම් / 2020	1,858,500.00	-
එකතුව	**5,326,477.07**	**3,775,356.95**

සටහන- 14

අනෙකුත් ගෙවිය යුතු

	2021 රු.	2020 රු.
පූර්ව ලැබීම්	252,000.00	37,000.00
බෞද්ධ අධ්‍යන ශාස්ත්‍රපති පාඨමාලාවෙහි උපචිත වියදම් (BDCHK) - 2020	-	4,958,000.00
බෞද්ධ අධ්‍යන ශාස්ත්‍රපති පාඨමාලාවෙහි උපචිත වියදම් (BDCHK) - 2019	-	250,295.50
බෞද්ධ අධ්‍යන ශාස්ත්‍රපති පාඨමාලාවෙහි උපචිත වියදම් (BDCHK) - 2021	4,872,089.99	-
පාලි සහතික පත්‍ර පාඨමාලාවෙහි උපචිත වියදම් - 2019	-	33,600.00
පාලි සහතික පත්‍ර පාඨමාලාවෙහි උපචිත වියදම් - 2020	71,550.00	482,250.00
පාලි සහතික පත්‍ර පාඨමාලාවෙහි උපචිත වියදම් - 2021	1,185,475.00	-
සිංගප්පූරුවේ BLGC හි - උපචිත වියදම් - 2020	-	258,800.00
බුදු දහම මගින් ඉංග්‍රීසිහි උපචිත වියදම් - 2020	37,700.00	50,700.00
බෞද්ධ අධ්‍යනය සඳහා ඉංග්‍රීසිහිඋපචිත වියදම් - 2021	143,310.00	-
බෞද්ධ ආයුර්වේද උපදේශන ශාස්ත්‍රපති පාඨමාලාවෙහි උපචිත වියදම් - 2019	-	60,000.00
බෞද්ධ ආයුර්වේද උපදේශන ශාස්ත්‍රපති පාඨමාලාවෙහි උපචිත වියදම් - 2021/සිංහල	2,245,135.00	-
බෞද්ධ ආයුර්වේද උපදේශන ශාස්ත්‍රපති පාඨමාලාවෙහි උපචිත වියදම් - 2021/ඉංග්‍රීසි	1,489,321.00	-
බෞද්ධ ආයුර්වේද උපදේශන ශාස්ත්‍රපති පාඨමාලාවෙහි උපචිත වියදම් - 2020/සිංහල	515,700.00	3,025,203.06

ගෙවියයුතු මුද්දර ගාස්තු	975.00	-
බෞද්ධ ආයුර්වේද උපදේශන පශ්චාත් උපාධි පාඨමාලාවෙහි උපචිත වියදම් - 2020	318,150.00	1,393,850.00
බෞද්ධ ආයුර්වේද උපදේශන පශ්චාත් උපාධි පාඨමාලාවෙහි උපචිත වියදම් - 2021	1,194,630.00	-
චීන භාෂා සහතික පත්‍ර පාඨමාලාවෙහි උපචිත වියදම් 2021	873,624.00	-
බෞද්ධ ආයුර්වේද උපදේශන ශාස්ත්‍රපති පාඨමාලාවෙහි පූර්ව ලැබීම්	-	32,500.00
බෞද්ධ ආයුර්වේද උපදේශන පශ්චාත් උපාධි පාඨමාලාවෙහි පූර්ව ලැබීම්	-	45,000.00
සුළු ගෙවීම්	22,500.00	-
එකතුව	13,222,159.99	10,627,198.56

සටහන- 15

වියදම් කළ ප්‍රාග්ධන ප්‍රදාන

	2021 රු.	2020 රු.
වියදම් කළ ප්‍රාග්ධන ප්‍රදාන - 103	275,298,276.90	177,870,360.45
වියදම් කළ ප්‍රාග්ධන ප්‍රදාන - 102	160,587,615.70	163,197,672.68
වියදම් කළ ප්‍රාග්ධන ප්‍රදාන - 101	134,472.05	134,472.05
ස්වයං මූල්‍ය ව්‍යාපෘති මගින් දරන ලද වියදම්	4,208,347.19	2,311,483.98
බෞද්ධ ආයුර්වේද උපදේශන ග්‍රන්ථ සඳහා දරන ලද වියදම්	86,117.92	86,117.92
එකතුව	**440,314,829.76**	**343,600,107.08**

සටහන- 16
වියදම් නොකළ ප්‍රාග්ධන ප්‍රදාන

	2021 රු.	2020 රු.
වියදම් නොකළ ප්‍රාග්ධන ප්‍රදාන - 102	3,283,358.98	1,730,379.86
වියදම් නොකළ ප්‍රාග්ධන ප්‍රදාන - 103	171,723.10	479,639.55
ස්වයං මූල්‍ය ව්‍යාපෘති මගින් ලද වියදම් නොකළ ප්‍රදාන	2,617,405.40	3,642,532.69
පුස්තකාල පොත් සඳහා වියදම් නොකළ ප්‍රදාන	568,238.53	248,322.00
එකතුව	**6,640,726.01**	**6,100,874.10**

-	-	-

සටහන - 17		
රඳවාතබා ගැනීම් ගිණුම්		
	2021 රු.	2020 රු.
පාලි හා බෞද්ධ අධ්‍යයන පශ්චාත් උපාධි ආයතනය සඳහා වන නව ගොඩනැගිල්ල මත රඳවා තබා ගැනීම්	19,673,824.90	15,268,177.83
එකතුව	**19,673,824.90**	**15,268,177.83**

සටහන - 18		
විශේෂ අරමුදල් සුරැකුම්අරමුදල්		
	2021 රු.	2020 රු.
ගබඩා භාරකරු - තැන්පතු - පොළිය- 10061-04-91551	5,328.43	4,913.03
එකතුව	**5,328.43**	**4,913.03**

විශේෂ අරමුදල්

ගොඩනැගිලි අරමුදල	2,900,000.00	2,900,000.00
ස්ථාවර තැන්පතු ගිණුමේ පොළිය - ගොඩනැගිලි අරමුදල: 086-60-01-00003281-7	7,791,666.64	7,304,828.91
ලැබිය යුතු ස්ථාවර තැන්පතු ගිණුමේ පොළිය - ගොඩනැගිලි අරමුදල: 086-60-01-00003281-7	44,548.61	42,380.71
වාහන අරමුදල- 1	26,027.95	26,027.95
වාහන අරමුදල- 2	1,064,235.03	1,064,235.03
ස්ථාවර තැන්පතු ගිණුමේ පොළිය - වාහන අරමුදල - 1 : 086-60-01-00013088-1	474,619.55	451,829.30
ලැබිය යුතු ස්ථාවර තැන්පතු ගිණුමේ පොළිය - වාහන අරමුදල - 1 : 086-60-01-00013088-1	1,581.72	1,426.39
ස්ථාවර තැන්පතු ගිණුමේ පොළිය - වාහන අරමුදල - 2 : 086-60-01-00014156-6	49,398.19	-
ලැබිය යුතු ස්ථාවර තැන්පතු ගිණුමේ පොළිය - වාහන අරමුදල - 2 : 086-60-01-00014156-6	6,941.96	6,215.31
	12,359,019.65	**11,796,943.60**
එකතුව	**12,364,348.08**	**11,801,856.63**

සටහන - 19

පර්යේෂණ ප්‍රදාන		
	2020 රු.	2019 රු.
ඊ.ඩබ්ලිව්. ගුණතිලක පර්යේෂණ ප්‍රදාන	15,000.00	15,000.00
ස්ථාවර තැන්පතු පොළිය - ඊ.ඩබ්ලිව්. ගුණතිලක අරමුදල : 086-60-01-00013087-2	392,195.21	34,499.26
ලැබිය යුතු ස්ථාවර තැන්පතු පොළිය - ඊ.ඩබ්ලිව්. ගුණතිලක අරමුදල : 086-60-01-00013087-2	6,012.33	5,995.90
ඊ.ඩබ්ලිව්. ගුණතිලක ඉතිරිකිරීමේ ගිණුමේ පොළිය: 086-2-001-6-1189664	-	316,875.73
විදේශ ශිෂ්‍යත්ව ප්‍රදාන	133,148.82	133,148.82
විදේශ ශිෂ්‍යත්ව ඉතිරිකිරීමේ ගිණුමේ පොළිය - 078-2-001-2-2285341	673,515.71	662,319.53
විදේශ ශිෂ්‍යත්ව ස්ථාවර තැන්පතු ගිණුමේ පොළිය - 078-60-01-00008630-4	255,995.36	320,468.51
එකතුව	1,475,867.43	1,488,307.75

සටහන - 20		
ත්‍යාග සහ අධාර		
ශිෂ්‍යයන්ගෙන් ලද අධාර	1,000,000.00	
පොත් සහ වෙනත් ආධාර	723,303.08	776,488.48
එකතුව	**1,723,303.08**	**776,488.48**

සටහන - 21

අනෙකුත් අරමුදල්

අධ්‍යක්ෂකගේ අරමුදල	1,851,249.15	1,315,264.24
ලැබිය යුතු ස්ථාවර තැන්පතු පොළිය: අධ්‍යක්ෂකගේ අරමුදල 086-60-01-00013175-5	5,854.17	9,174.41
අධ්‍යක්ෂකගේ අරමුදල් ඉතුරුම් ගිණුමෙහි පොළිය: 086-2-002-5-1189664	76,725.71	1,578.73
බැදුම්කර උල්ලංඝන අදායම් අරමුදල	427,019.12	453,812.12
ස්ථාවර තැන්පතු පොළිය - බැදුම්කර උල්ලංඝන අදායම් අරමුදල: 086-60-01-00003282-6	1,151,208.47	1,079,315.61
ලැබිය යුතු ස්ථාවර තැන්පතු පොළිය - බැදුම්කර උල්ලංඝන අදායම් අරමුදල: 086-60-01-00003282-6	6,907.10	6,255.82
ගිවිසුම් කඩකිරීම් - බී. ජී. විශ්වනාත් මයා	127,102.24	127,102.24

ස්ථාවර තැන්පතු පොළිය – බැදුම්කර උල්ලංඝන අදායම්: 086-60-01-00012962-4	20,557.14	12,528.38
ලැබිය යුතු ස්ථාවර තැන්පතු පොළිය – බැදුම්කර උල්ලංඝන අදායම්: 086-60-01-00012962-4	3,276.82	3,553.71
ආයතනයේ සංවර්ධන අරමුදල	36,601,431.17	30,612,584.40
ස්ථාවර තැන්පතු පොළිය – ආයතනයේ සංවර්ධන අරමුදල්: 086-60-01-000110304	4,506,216.79	3,927,937.99
ලැබිය යුතු ස්ථාවර තැන්පතු පොළිය – ආයතනයේ සංවර්ධන අරමුදල්: 086-60-01-000110304	81,479.51	72,759.35
ස්ථාවර තැන්පතු පොළිය – ආයතනයේ සංවර්ධන අරමුදල්: 2/0115/0254185	735,823.12	574,416.28
ලැබිය යුතු ස්ථාවර තැන්පතු පොළිය – ආයතනයේ සංවර්ධන අරමුදල්:: 2/0115/02/54185	7,313.85	6,615.04
ස්ථාවර තැන්පතු පොළිය – ආයතනයේ සංවර්ධන අරමුදල්: 2/0115/02/54207	735,823.12	574,416.28
ලැබිය යුතු ස්ථාවර තැන්පතු පොළිය – ආයතනයේ සංවර්ධන අරමුදල්: 2/0115/02/54207	7,313.85	6,615.04
ස්ථාවර තැන්පතු පොළිය – ආයතනයේ සංවර්ධන අරමුදල්: 2/0115/02/54193	735,823.12	574,416.28
ලැබිය යුතු ස්ථාවර තැන්පතු පොළිය– ආයතනයේ සංවර්ධන අරමුදල්: 2/0115/02/54193	7,313.85	6,615.04
ලැබිය යුතු ස්ථාවර තැන්පතු පොළිය – ආයතනයේ සංවර්ධන අරමුදල්: 086-60-01-00014223-5	5,271.93	5,259.56
ලැබිය යුතු ස්ථාවර තැන්පතු පොළිය – ආයතනයේ සංවර්ධන අරමුදල්: 086-60-01-00014223-5	172,691.12	
ලැබිය යුතු ස්ථාවර තැන්පතු පොළිය – ආයතනයේ සංවර්ධන අරමුදල - 086-60-01-00015111-7	2,123.29	
කායී මණ්ඩල සුබසාධන අරමුදල – චීනය	671,623.53	671,623.53
සුබසාධන අරමුදලෙහි ඉතුරුම් පොළිය – චීනය: 086-2-004-3-1189664	6,630.77	2,053.35
සුබසාධන අරමුදල් ස්ථාවර තැන්පතුවෙහි ලැබියයුතු පොළිය – චීනය: 086-60-01-00013527-0	27,513.70	48,328.21
ස්වයං මූල්‍ය ව්‍යපෘති ශිෂ්‍යත්ව ප්‍රදාන	938,024.97	675,000.00
උපාධි ප්‍රධානෝත්සව වියදම් සඳහා ප්‍රතිපාදන	500,000.00	
එච්.වී.එස් ආරියසිංහ ගිවිසුම් කඩ කිරීම් ශේෂ	26,793.00	
ග්ලෝරියස් සන් ශිෂ්‍යත්ව ප්‍රදාන	595,471.50	
එකතුව	**50,034,582.11**	**40,767,225.61**

සටහන - 22

අර්ථ දක්වනලද ප්‍රතිලාභ බැඳීම් - විශ්‍රාම පාරිතෝෂික

ජනවාරි 1 දිනට පාරිතෝෂික සඳහා ප්‍රතිපාදන	25,890,299.00	16,498,817.00
(+) - වර්ෂය සඳහා ප්‍රතිපාදන	(6,852,370.00)	11,884,718.75
	19,037,929.00	**28,383,535.75**
(-) වර්ෂය තුළ ගෙවීම් සහ මාරු කිරීම්	1,805,304.00	2,493,236.75
දෙසැම්බර් 31 දිනට පාරිතෝෂික සඳහා ප්‍රතිපාදන **එකතුව**	**17,232,625.00**	**25,890,299.00**

සටහන - 22- I

ශ්‍රී ලංකා රාජ්‍ය සේවා ගිණුම්කරණ ප්‍රමිත 19 ප්‍රකාරව හෙළිකිරීම්

අ. වගවීම්වල වත්මන් වටිනාකමෙහි වෙනස්වීම්

2021-01-01 දිනට වගවීම්වල වත්මන් වටිනාකම	25,890,299.00	16,498,816.00
කාලසීමාව සඳහා පොළී වියදම	2,071,224.00	1,732,376.00
කාලසීමාව සඳහා වත්මන් සේවා පිරිවැය	1,499,876.00	2,557,662.00
කාලසීමාව තුළ ඉවත්වගිය අය සඳහා ගෙවන ලද/ගෙවීමට ඇති ප්‍රතිලාභ	-1,805,304.00	(2,493,237.00)
සැබෑ (ලාභ/පාඩු)	-10,423,470.00	7,594,681.00
2021-12-31දිනට PVDBO සඳහා ප්‍රතිපාදන	**17,232,625.00**	**25,890,298.00**
ශේෂ පත්‍රයෙහි සහ අදායම් ප්‍රකාශය තුළින් හඳුනාගන්නා මුදල ශේෂ පත්‍රය තුළින් හඳුනාගන්නාලද වගකීම්		
2021-12-31දිනට බැඳීම්වල වත්මන්වටිනාකමෙහි වෙනස්වීම්	17,232,625.00	25,890,299.00
හඳුනානොගන්නා ලද සැබෑ (ලාභ/පාඩු)	-	-
ශේෂ පත්‍රයේ ශුද්ධ වගකීම්	17,232,625.00	25,890,299.00
ඇ. ආදායම් ප්‍රකාශය තුළින් හඳුනාගන්නාලද වියදම්		
පොළී වියදම	2,071,224.00	1,732,376.00
වත්මන් සේවා පිරිවැය	1,499,876.00	2,557,662.00
කඩිනම්න් හඳුනාගන්නා ලද සැබෑ (ලාභ/පාඩු)	(10,423,470.00)	7,594,681.00
ආදායම් ප්‍රකාශය තුළින් හඳුනාගන්නාලද වියදම්/(ආදායම්)	**(6,852,370.00)**	**11,884,719.00**

සටහන - 22- II

ශ්‍රී ලංකා රාජ්‍ය සේවා ගිණුම්කරණ ප්‍රමිත 19 ප්‍රකාරව සවිස්තරාත්මක ගිණුම්කරණ හෙළිකිරීම් - 19
සංවේදීතා විශ්ලේෂණය
2021 දෙසැම්බර් 31 දිනට තක්සේරු කිරීම් වලදී උපකල්පනය කරන ලද වට්ටම් අනුපාතිකයේ සහ වැටුප් වර්ධක අනුපාතයේ අගයන් නිදර්ශනය කිරීම සඳහා පහත සඳහන් වට්ටම් අනුපාත සහ වැටුප් වර්ධක අනුපාතය උපකල්පනය කරමින් සියළුම සේවකයන් සඳහා සංවේදීතා විශ්ලේෂණයක් සිදුකරනු ලැබේ.

විචල්‍යය වෙනස් වී ඇත (අනෙකුත් සියලුම උපකල්පන නොවෙනස්ව පවතින අතර)		අර්ථ දක්වන ලද ප්‍රතිලාභ වගකීමේ වර්තමාන වටිනාකම
වට්ටම් අනුපාතිකයෙන් (+1%)එක් ප්‍රතිශතයක ඉහලයාම	15,360,797.00	22,933,646.00
වට්ටම් අනුපාතිකයෙන් (-1%)එක් ප්‍රතිශතයක පහළයාම	19,410,701.00	29,395,286.00
වැටුප් වැඩිවීමේ අනුපාතිකයෙන්(+1%)එක් ප්‍රතිශතයක ඉහලයාම	18,239,258.00	29,309,056.00
වැටුප් වැඩිවීමේ අනුපාතිකයෙන්(-1%)එක් ප්‍රතිශතයක පහළයාම	16,353,911.00	22,947,116.00

අර්ථ දක්වා ඇති ප්‍රතිලාභ වගකීම් මත ක්‍රියාකාරී ලාභ/අලාභ කණ්ඩනය වීම් (රු.)		
අත්දැකීම් ගැලපීම් (මූල්‍ය සහ ජනසංඛ්‍යානික)	(2,012,893.00)	1,816,967.00
මූල්‍ය උපකල්පනයන්හි වෙනස් වීම් හේතුවෙන්	(8,414,585.00)	5,777,714.00
ජනසංඛ්‍යානික අත්කරගැනීම්වල වෙනස්වීම් හේතුවෙන්	4,008.00	0.00
එකතුව	**(10,423,470.00)**	**7,594,681.00**

ඉදිරි වර්ෂවල අර්ථ දක්වා ඇති ප්‍රතිලාභ වගකීම්හි වත්මන් වටිනාකම බෙදා වෙන්කිරීම		
(අර්ථ දක්වා ඇති ප්‍රතිලාභ වගකීම්හි කල්පිරීම්) - වර්තමාන අගය අපේක්ෂිත ප්‍රතිලාභ ගෙවීම්		
වසරකට වඩා අඩු	267,198.00	2,019,025.00
වසර 2-5 අතර	1,320,422.00	3,931,012.00
වසර 6-10 අතර	4,781,131.00	4,278,893.00
වසර 10 ට වැඩි	10,863,874.00	15,661,369.00
එකතුව	**17,232,625.00**	**25,890,299.00**

සටහන: අර්ථ දක්වා ඇති ප්‍රතිලාභ වගකීම්හි බරතැබූ සාමාන්‍ය කාල සීමාව (වර්ෂ) = 12.98
*PVDBO - අර්ථ දක්වා ඇති ප්‍රතිලාභ වගකීම්හිවත්මන් වටිනාකම

සටහන - 23

ආයතනයේ පොදු සංචිත

ජනවාරි 01 දිනට **ආයතනයේ පොදු සංචිත**	6,072,417.37	4,959,220.10
(+) අරමුදල් ගිණුම් සඳහා ගැලපීම්	1,262,711.41	4,373,726.37
(−) අරමුදල් ගිණුම් සඳහා ගැලපීම්	-289,388.00	(1,214,951.84)
	0.00	**8,117,994.63**
කාලසීමාව සඳහා අතිරික්තය/(හිඟය)	23,028,123.12	(2,045,577.26)
එකතුව	**30,073,863.90**	**6,072,417.37**

සටහන - 24

විවිධ ලැබීම්

සහතිකපත්‍ර ගාස්තු	57,155.00	81,060.00
ඡායා පිටපත් ගාස්තු	2,227.00	28,162.00
අයදුම්පත් ගාස්තු	302,500.00	365,500.00
ශිෂ්‍ය වාර්තා පොත් අළුත් කිරීම	-	125.00
පරණ පුවත්පත් විකිණීම	3,360.00	6,394.00
ටෙන්ඩර්/සැපයුම් කරුවන් ලියාපදිංචි ගාස්තු	55,500.00	9,500.00
වීසා අදායම	-	84,750.00
මුද්‍රණ ගාස්තු	155.00	6,885.00
බාහිර ශිෂ්‍ය ගාස්තු	-	75.00
විජිනිපත් අදායම	2,100.00	2,100.00
යලි මිළදී ගැනීම් ගිවිසුම් ආදායම	-	1,015,999.08
ස්වයං මූල්‍ය පාඨමාලා මගින් ලත් අදායම 7%	4,328,263.88	3,238,838.39
හඳුනා නොගත් ශිෂ්‍ය ආදායම්	-	426,760.08
වෙනත් – විවිධ ලැබීම්	-	41,840.00
මානව ප්‍රාග්ධන සංවර්ධන - ප්‍රාග්ධන ප්‍රදාන	80,000.00	-
පර්යේෂන - ප්‍රාග්ධන ප්‍රදාන ශක්තිමත් කිරීම	959,178.88	-
එකතුව	**5,790,439.76**	**5,307,988.55**

සැලකිය යුතුයි: 2021 වර්ෂය සඳහා යළි මිලදී ගැනුම් ගිවිසුම් වලින් ලද අදායම සටහන 25 හි ආයෝජන මගින් ලද ආදායම යටතේ දක්වා ඇත.

සටහන – 25

2021වර්ෂය සඳහා ආදායම් වියදම් සාරාංශය

ආදායම

විෂය	අයවැය මාරු කිරීම් සටහන	සත්‍ය රු.	අවසන් අයවැය රු.	වෙනස රු.
රජයේ ප්‍රදාන සහ පුනරාවර්තන වියදම්		75,000,000.00	75,000,000.00	-
ලියාපදිංචි ගාස්තු		589,500.00	877,000.00	(287,500.00)
පංති ගාස්තු		32,461,033.74	57,257,000.00	(24,795,966.26)
විභාග ගාස්තු		603,790.85	600,000.00	3,790.85

ආයෝජන මගින් ලද පොළිය		3,967,860.82	1,500,000.00	2,467,860.82
ණය සහ අත්තිකාරම් මගින් ලද පොළිය		107,487.34	140,000.00	(32,512.66)
ප්‍රකාශන අලෙවිය		-	20,000.00	(20,000.00)
පුස්තකාල දඩ		3,225.00	20,000.00	(16,775)
විවිධ ලැබීම් (සටහන 24)		5,790,439.76	1,094,000.00	4,696,440
පුස්තකාල ගාස්තු		393,000.00	585,000.00	(192,000.00)
ස්වයං මූල්‍ය පාඨමාලා මගින් ලද ආදායම		36,997,783.74	38,722,000.00	(1,724,216.26)
ක්‍රමක්ෂය		3,955,400.57	-	3,955,400.57
මුළු ආදායම		**159,869,521.82**	**175,815,000.00**	**(15,945,478.18)**
වියදම්				
විශය	**අයවැය මාරු කිරීම් සටහන**	**සත්‍ය රු.**	**අවසන් අයවැය රු**	**වෙනස රු**
පුද්ගල පඩිනඩි **පුද්ගල පඩිනඩි - අධ්‍යන කාර්ය මණ්ඩලය**				
වැටුප් හා වේතන - අධ්‍යන කාර්ය මණ්ඩලය		13,477,878.71	13,610,760.00	132,881.29
U.P.F - 15%, 7% - අධ්‍යන කාර්ය මණ්ඩලය (විශ්‍රාම නොවන)		2,709,717.32	2,520,252.00	(189,465.32)
U.P.F - 8% - අධ්‍යන කාර්ය මණ්ඩලය (විශ්‍රාම)		2,652,090.06	2,880,288.00	228,197.94
E.T.F - 3% - අධ්‍යන කාර්ය මණ්ඩලය		1,072,361.45	1,080,108.00	7,746.55
අධ්‍යන දීමනාව		21,331,502.52	21,547,000.00	215,497.48
පර්යේෂණ දීමනාව - 35% - අධ්‍යන කාර්ය මණ්ඩලය		4,730,315.37	4,763,772.00	33,456.63
20 % - විශේෂ වැටුප් දීමනාව (CC No.07/2014) - අධ්‍යන කාර්ය මණ්ඩලය		2,749,299.73	2,722,152.00	-27,147.73
ජීවන වියදම් දීමනාව - අධ්‍යන කාර්ය මණ්ඩලය		936,000.00	936,000.00	-
ප්‍රවාහන සහ සංයුක්ත දීමනාව ඇතුළත් බාහිර කර්තව්‍යය ගාස්තු		1,702,075.00	1,000,000.00	(702,075.00)
වෙනත් දීමනා - අධ්‍යන කාර්ය මණ්ඩලය - ප්‍රධාන දීමනාව		36,806.45	36,000.00	(806.45)
විනෝදාස්වාද දීමනා - අධ්‍යන කාර්ය මණ්ඩලය		353,023.99	506,000.00	152,976.01
විශ්‍රාමික ප්‍රතිලාභ බැඳීම් - පාරිතෝෂික - වත්මන් සේවා පිරිවැය		1,055,588.00	0.00	
විශ්‍රාමික ප්‍රතිලාභ බැඳීම් - පාරිතෝෂික - පොලී පිරිවැය		1,203,867.00	0.00	(2,259,455)

පුද්ගල පඩිනඩි - අධ්‍යන		**54,010,525.60**	**51,602,332.00**	**(2,408,194)**
පුද්ගල පඩිනඩි - අනධ්‍යන කාර්‍ය මණ්ඩලය				
වැටුප් හා වේතන - අනධ්‍යන කාර්‍ය මණ්ඩලය		12,565,919.18	13,864,240.00	1,298,320.82
U.P.F - 15%, 7% - අනධ්‍යන කාර්‍ය මණ්ඩලය (විශ්‍රාම නොවන)		1,678,528.67	1,774,748.00	96,219.33
U.P.F - 8% - අනධ්‍යන කාර්‍ය මණ්ඩලය (විශ්‍රාම)		1,276,803.55	1,662,712.00	385,908.45
E.T.F - 3% - අනධ්‍යන කාර්‍ය මණ්ඩලය		591,066.52	686,892.00	95,825.48
පර්යේෂණ දීමනාව - 35% අනධ්‍යන කාර්‍ය මණ්ඩලය		652,306.49	629,228.00	(23,078.49)
මාසික වන්දි දීමනාව - 2015 (CC No.02/2015) - අනධ්‍යන කාර්‍ය මණ්ඩලය		5,387,899.70	6,239,000.00	851,100
20 % - විශේෂ වැටුප් දීමනාව (CC No.07/2014) - අනධ්‍යන කාර්‍ය මණ්ඩලය		2,340,898.11	2,772,848.00	431,950
ජීවන වියදම් දීමනාව - අනධ්‍යන කාර්‍ය මණ්ඩලය		2,341,347.92	2,808,000.00	466,652
වැඩබැලීම සඳහා ගෙවීම් - අනධ්‍යන කාර්‍ය මණ්ඩලය		4,200.00	4,000.00	(200.00)
නිවාඩු දින ගෙවීම්		18,677.99	248,000.00	229,322.01
වෙනත් දීමනා - අනධ්‍යන කාර්‍ය මණ්ඩලය		1,200.00	1,000.00	(200.00)
අතිකාල		431,472.51	3,312,000.00	2,880,527
විශ්‍රාමික ප්‍රතිලාභබැඳීම් - පාරිතෝෂික - වත්මන් සේවා ගාස්තු		444,288.00	1,805,000.00	
විශ්‍රාමික ප්‍රතිලාභබැඳීම් - පාරිතෝෂික - පොලී අදායම		867,357.00	0.00	493,355
පුද්ගල පඩිනඩි - අනධ්‍යන		**28,601,965.64**	**35,807,668.00**	**6,712,347**
සම්පූර්ණ පුද්ගල පඩිනඩි		**82,612,491.24**	**87,410,000.00**	**4,304,154**

විශය	අයවැය මාරු කිරීම් සටහන	සත්‍ය රු	අවසන් අයවැය රු.	වෙනස රු.
ගමන් බිමන් සහ යැපීම්				
ගමන් වියදම් (රට අභ්‍යන්තර)		359,578.49	516,000.00	156,422
ගමන් වියදම් (විදේශීය)	2.8-1	0.00	400,000.00	400,000.00
මුළු ගමන් බිමන් සහ යැපීම්		**359,578.49**	**916,000.00**	**556,422**
සැපයුම්				
ලිපි ද්‍රව්‍ය සහ කාර්‍යාලීය අවශ්‍යතා		478,240.11	2,000,000.00	1,521,759.89

ඉන්ධන සහ ලිහිසි තෙල්		396,593.75	600,000.00	203,406.25
මැහුම් කුලී ඇතුළත්ව නිල ඇඳුම්		18,550.00	100,000.00	81,450.00
අනෙකුත් සැපයුම්		199,035.24	800,000.00	600,964.76
මුළු සැපයුම්		**1,092,419.10**	**3,500,000.00**	**2,407,580.90**
නඩත්තු				
වාහන අළුත් වැඩියා කිරීම් සහ නඩත්තු කටයුතු		165,601.46	750,000.00	584,398.54
යන්ත්‍රෝපකරණ අළුත් වැඩියා කිරීම් සහ නඩත්තු කටයුතු		581,693.66	1,000,000.00	418,306.34
ගොඩනැගිලි සහ උපකරණ අළුත් වැඩියා කිරීම් සහ නඩත්තු කටයුතු		9,500.00	300,000.00	290,500.00
ගෘහ භාණ්ඩ අළුත් වැඩියාව සහ නඩත්තුව		0.00	200,000.00	200,000.00
වෙනත් අළුත් වැඩියා කිරීම් සහ නඩත්තු කටයුතු		85,166.66	400,000.00	314,833.34
මුළු නඩත්තු		**841,961.78**	**2,650,000.00**	**1,808,038.22**
ගිවිසුම්ගත සේවා				
ප්‍රවාහන		0.00	300,000.00	300,000.00
සන්නිවේදන		722,332.00	1,000,000.00	277,668.00
තැපැල් ගාස්තු		80,929.76	446,000.00	365,070.24
විදුලිය		941,316.36	2,362,000.00	1,420,683.64
ආරක්ෂක සේවා		1,756,959.50	2,300,000.00	543,040.50
ජලය		39,344.27	400,000.00	360,655.73
පිරිසිදු කිරීම්		894,660.50	1,000,000.00	105,339.50
බදු සහ කුලී ගාස්තු		11,601,265.97	12,000,000.00	398,734.03
වරිපනම් සහ දේශීය බදු		6,150.00	1,056,000.00	1,049,850.00
මුද්‍රණ සහ ප්‍රචාරණ වැනි		56,505.20	3,700,000.00	3,643,494.80
වෙනත් ගිවිසුම්ගත සේවා		0.00	100,000.00	100,000.00
මුළු ගිවිසුම්ගත සේවා		**16,099,463.56**	**24,664,000**	**8,564,536**
අනෙකුත් වියදම්				
විශ්වවිද්‍යාල ගුරුවරුන් සඳහා ගමන් වියදම් ප්‍රදාන		0.00	2,500,000.00	2,500,000.00
විශේෂ සේවා – සංගම් සහ කමිටු		551,060.00	1,200,000.00	648,940.00
විශේෂ සේවා – වෘත්තීමය සහ වෙනත් ගාස්තු		917,160.00	1,757,000.00	839,840.00
වැඩමුළු සහ සම්මන්ත්‍රණ		123,000.00	1,050,000.00	927,000.00
අධ්‍යන පර්යේෂණ සහ ප්‍රකාශන		0.00	200,000.00	200,000.00
කායීය මණ්ඩල සංවර්ධන (ගුරුවරුන්, පරිපාලන සහ අනෙකුත් නිලධාරීන් සඳහා පුහුණුව)		21,000.00	1,500,000.00	1,479,000.00

පශ්චාත් උපාධි පර්යේෂණ සහ ප්‍රකාශන		0.00	100,000.00	100,000.00
නිවාඩු බලපත්‍ර සහ වාර ප්‍රවේශ පත්‍ර		78,840.00	125,000.00	46,160.00
විනෝදාස්වාද කටයුතු සඳහා වියදම්		162,036.38	801,000.00	638,963.62
බැංකු ගාස්තු		8,407.80	60,000.00	51,592.20
සම්මාන සහ වන්දි		0.00	60,000.00	60,000.00
දායක මුදල් සහ සාමාජික ගාස්තු		0.00	50,000.00	50,000.00
උපාධිප්‍රදානෝත්සව		0.00	300,000.00	300,000.00
විභාග ගාස්තු	2.8-I	2,082,661.00	2,100,000.00	17,339.00
අනෙකුත් - පුවත්පත් සහ සඟරා වැනි		95,965.96	1,200,000.00	1,104,034
සිසුන් සඳහා පාඨමාලා ද්‍රව්‍ය සහ ගුණාත්මක බව ඉහල නැංවීම		50,099.21	300,000	249,901
ශිෂ්‍ය සුබ සාධනය, සේවක සුබ සාධනය, ශිෂ්‍ය සංගම් සහ සමාජ සංහිදියාව		-	4,200,000	4,200,000
ස්වයං මූල්‍ය පාඨමාලා සඳහා වියදම්		36,997,783.74	38,722,000	1,724,216
දේපල ණය සඳහා පොළී සහනය		176,361.00	450,000	273,639
මුළු අනෙකුත් වියදම්		**41,264,375.00**	**56,675,000**	**15,410,625**
පුනරාවර්තන ස්වභාවයේ පර්යේෂණ ශක්තිමත් කිරීම		959,178.88	-	-
මානව ප්‍රාග්ධන සංවර්ධනය - පුනරාවර්ථන ස්වභාවය		80,000.00	-	-
පුස්තකාල පොත් සහ වාර සඟරා ක්ෂය වීම්		1,058,209.13	-	-
ගෘහ භාණ්ඩ සහ උපාංග ක්ෂය වීම්		346,549.86	-	-
විද්‍යාගාර සහ ඉගැන්වීමේ උපකරණ ක්ෂය වීම්		256,264.00	-	-
මෝටර් රථ ක්ෂය වීම්		9,600.00	-	-
කාර්යාලීය උපකරණ ක්ෂය වීම්		2,153,109.90	-	-
අස්පර්ශනීය වත්කම් ක්ෂය වීම්		131,667.67	-	-
		4,994,579.44	**-**	**-**
මුළු වියදම		**147,264,868.70**	**175,815,000.00**	**33,051,356**

2021-12-31දිනට ශේෂ පිරික්සුම

ගිණුම් අංක	ලෙජරයේ පිටු අංක.	ගිණුමේ නම	2021-12-31දිනට ශේෂය	
			හර	බැර
11001-1	1	පුස්තකාල පොත් සහ වාර සඟරා	13,724,268.90	-
11002-1	2	ගෘහ භාණ්ඩ සහ උපාංග	5,566,983.19	-
11003-1	3	තොරතුරු තාක්ෂණ සංවර්ධන කටයුතු	-	-
11004-1	4	මෝටර් රථ	9,148,000.00	-

11005-1	5	කාර්යාලයීය උපකරණ	26,894,556.15	-
11006-1	6	විද්‍යාගාර සහ ඉගැන්වීම් උපකරණ	2,961,188.69	-
11007	7	ඉඩම්	148,634,464.00	-
11008	8	W.I.P සඳහා මහල් හතරකින් යුත් ගොඩනැගිල්ල ඉදි කිරීම	324,600,854.82	-
11009-1	9	පූජ්‍ය එම්.ඩබ්ලිව්. මහාවිහාරය	-	-
11009-2	10	අධ්‍යක්ෂක ස්වාමීන් වහන්සේ ඒම්.ඩී. - පාලි/සංස්කෘත/චීන	-	-
11009-3	11	ඉරෝමි මහත්මිය - ශ්‍රී දළදා මාලිගාව	-	-
11010	12	මානව ප්‍රාග්ධන සංවර්ධනයන්	-	-
11011-1	13	අස්පර්ශනීය වත්කම්	425,000.00	-
11901-2	14	පුස්තකාල පොත් සහ වාර සඟරා ක්ෂය වීම් සඳහා ප්‍රතිපාදන	-	12,086,160.30
11902-2	15	ගෘහ භාණ්ඩ සහ උපාංග ක්ෂය වීම් සඳහා ප්‍රතිපාදන	-	3,965,122.86
11904-2	16	මෝටර් රථ ක්ෂය වීම් සඳහා ප්‍රතිපාදන	-	9,140,556.71
11905-2	17	කාර්යාලයීය උපකරණ ක්ෂය වීම් සඳහා ප්‍රතිපාදන	-	21,142,438.63
11906-2	18	විද්‍යාගාර සහ ඉගැන්වීම් උපකරණ ක්ෂය වීම් සඳහා ප්‍රතිපාදන	-	2,607,789.51
11907-2	19	අස්පර්ශනීය වත්කම් ක්ෂය වීම් සඳහා ප්‍රතිපාදන	-	313,893.93
12001	20	ස්ථාවර තැන්පතු - සංවර්ධන අරමුදල - 086-60-01-000010304 086-60-01-000110304	13,036,721.77	-
12002	21	ස්ථාවර තැන්පතු - සංවර්ධන අරමුදල: 2/0115/02/54185	3,235,823.12	
12003	22	ස්ථාවර තැන්පතු - සංවර්ධන අරමුදල: 2/0115/02/54193	3,235,823.12	
12004	23	ස්ථාවර තැන්පතු - සංවර්ධන අරමුදල: 2/0115/02/54207	3,235,823.12	
12005	24	ස්ථාවර තැන්පතු - ගොඩනැගිලි අරමුදල: 086-60-01-00003281-7	10,691,666.64	
12006	25	ස්ථාවර තැන්පතු - විදේශ ශිෂ්‍යත්ව අරමුදල: 078-60-01-00008630-4	760,488.13	
12010	26	ස්ථාවර තැන්පතු - සුබ සාධන අරමුදල: චීනය 086-60-01-00013527-0	650,000.00	
12011	27	ඉතිරිකිරීමේ ගිණුම - 078-2-001-2-2285341	408,471.76	
12012	28	ස්ථාවර තැන්පතු - උල්ලංඝන/බැඳුම්කර : 086-60-01-00003282-6	1,578,227.59	
12013	29	ගබ්ඩා භාරකරු බැඳුම්කර - ඉතුරුම් 10061-04-91551	10,328.43	
12015	30	C/A ශේෂය ස්ථාවර තැන්පතු: 086-60-01-00012910-7	20,000,000.00	
12016	31	C/A ශේෂය ස්ථාවර තැන්පතු: 086-60-01-00012909-0	20,000,000.00	-
12017	32	බැඳුම්කර උල්ලංඝන: 086-60-01-00012962-4	147,659.38	-
12018	33	වාහන අරමුදල : I-086-60-01-00013088-1	500,647.50	-
12019	34	ඊ. ඩබ්ලිව්. ගුණතිලක : 086-60-01-00013087-2	350,000.00	-
12020	35	ඊ. ඩබ්ලිව්. ගුණතිලක ඉතුරුම්: 086-2-001-6-1189664	57,195.21	-
12021	36	අධ්‍යක්ෂක අරමුදල - ස්ථාවර තැන්පතු: 086-60-01-00013175-5	600,000.00	-
12022	37	අධ්‍යක්ෂක අරමුදල - ඉතිරිකිරීම්: 086-2-002-5-1189664	88,909.71	-
12024	38	ලැබිය යුතු පොළිය - ස්ථාවර තැන්පතු - 086-60-0I- 00012909-0	-	-

12025	39	ලැබිය යුතු පොළිය - ස්ථාවර තැන්පතු- 086-60-0I-00012910-7	-	-
12026	40	ඉතිරි කිරීම් - සුබසාධන අරමුදල - චීනය : 086-2-004-3-1189664	28,254.30	-
12027	41	ස්ථාවර තැන්පතු - සංවර්ධන අරමුදල : 086-60-01-00014223-5	3,913,787.01	-
12028	42	ස්ථාවර තැන්පතු - වාහන අරමුදල- II : 086-60-01-00014156-6	1,113,633.22	-
12029	43	ස්ථාවර තැන්පතු - සංවර්ධන අරමුදල : -086-60-01-00015111-7	5,000,000.00	
13001	44	ගබඩා අත්තිකාරම්	391,321..83	-
13002	46	තොග ගිණුම - පයේෂණ සහ ප්‍රකාශන	896,089.60	-
13003	47	තොග ගිණුම- VIJINIPATH	235,300.00	-
13004	48	ණය කරුවන් - කැලණිය විශ්වවිද්‍යාලය	4,403.98	-
13006	49	සුළු ලැබීම්	1,730.00	-
13007-1	50	පරිගණක ණය	15,000.00	-
13007-2	51	ආපදා ණය	2,482,542.00	-
13007-3	52	උත්සව අත්තිකාරම්	-	-
13007-5	53	වාහන ණය	30,000.00	-
13006-6	0	වැටුප් අත්තිකාරම්	-	-
13007-7	54	විශේෂ අත්තිකාරම්	-	-
13008	55	පූර්ව ගෙවීම්	850,721.52	-
1300901	0	මුදල් ගිණුම - මහජන බැංකුව - බොරැල්ල	5,084,655.93	-
1300902	0	මුදල් ගිණුම - මහජන බැංකුව - නිඹිරිගස්යාය	46,045,065.19	-
13012	56	ඉන්ධන අත්තිකාරම්	1,000.00	-
13013	57	ඉන්ධන තැන්පතු	60,000.00	-
13014	58	විවිධ අත්තිකාරම්	-	-
13015	65	දුරකථන තැන්පතු	5,000.00	-
13019	66	නිඹිරිගස්යාය ගිණුමෙන් මුදල් මාරු කිරීම්	-	-
13020	0	බොරැල්ල ගිණුමෙන් මුදල් මාරු කිරීම්	-	-
13021	67	සුළු මුදල්	-	-
13023	68	ලැබිය යුතු - විවිධ	797,250.00	-
13025	69	මුදල් වෙළඳ පොළ ඉතුරුම් ගිණුම : 086-2-003-4-1189664	5,614,321.37	-
13026	70	ගොඩනැගිල්ලෙහි සේවක යෙදවුම් අත්තිකාරම්	10,898,410.95	-
13027	71	ස්ථාවර තැන්පතු මත ලැබිය යුතු පොළිය	697,413.45	-
24001	0	අවලංගු ගුණුම	-	-
24002	72	ගබඩා භාරකරු - බැදුම්කර	-	5,000.00
24005	73	ආපන ශාලා තැන්පතු	-	2,000.00
24008	74	පුස්තකාල තැන්පතු	-	4,286,810.00
24010	82	ණය හිමියා - විශ්වවිද්‍යාල ප්‍රතිපාදන කොමිශන් සභාව - 0.01%	-	3,561.17
24011-1	83	ගෙවීමට ඇති උපයනවිට ගෙවීම් බදු	-	-
24012-13	85	පූර්ව ලැබීම්	-	252,000.00
24012-15	88	පූර්ව ලැබීම් බෞද්ධායුර්වේද උපදේශන පශ්චාත් උපාධි ඩිප්ලෝමා	-	-

		පාඨමාලාව		
24012-16	89	පූර්ව ලැබීම් බෞද්ධායුර්වේද උපදේශන ශාස්ත්‍රපති පාඨමාලාව		-
24013	90	ටෙන්ඩර් තැන්පතු	-	294,500.00
24015	91	ගෙවීමට ඇති U.P.F - 20%, 17%		-
24016	92	ගෙවීමට ඇති E.T.F - 3%	-	-
24017	93	ගෙවීමට ඇති විශ්‍රාම වැටුප් 8%	-	-
24018	94	ගෙවීමට ඇති U.P.Fණය - විශ්වවිද්‍යාල ප්‍රතිපාදන කොමිශන් සභාව	-	-
24020	95	ගෙවීමට ඇති වැටුප්	-	-
24021	97	ගෙවීමට ඇති මුද්දර ගාස්තු	-	975
24023	102	ගෙවීමට ඇතිසුළු මුදල්	-	22,500.00
24024	103	ණයගැති - සතුට බිල්ඩර්ස් පුද්ගලික සමාගම	-	40,527,163.97
24025	104	ණයගැතියන් - කාර්‍ය්‍ය මණ්ඩල සුබ සාධක සංගමය	-	350,366.53
24026	105	ගොඩනැගිල්ල මත රඳවා තබා ගැනීම්	-	19,673,824.90
24030	106	උපචිත වියදම් - 2020	-	1,858,500.00
24031	107	උපචිත වියදම් - බෞද්ධායුර්වේද උපදේශන ශාස්ත්‍රපති පාඨමාලාව- 2020	-	515,700.00
24032	108	උපචිත වියදම් - බෞද්ධායුර්වේද උපදේශන ඩිප්ලෝමා පාඨමාලාව- 2020	-	318,150.00
24033	109	උපචිත වියදම් - English Through Buddhist Studies - 2020	-	37,700.00
24034	110	උපචිත වියදම් - CPBS 2020	-	71,550.00
24035	111	උපචිත වියදම් - BLGC Singapore - 2020	-	-
24036	112	උපචිත වියදම් - BDCHK 2020	-	-
24037	113	උපචිත වියදම් 2021	-	3,467,977.07
24038	114	20/21 උපාධි ප්‍රධානෝත්සයව සඳහා වෙන්කිරීම්	-	500,000.00
24039	115	උපචිත වියදම් - බෞද්ධායුර්වේද උපදේශන ශාස්ත්‍රපති පාඨමාලාව / S - 2020	-	2,245,135.00
24040	116	උපචිත වියදම් - බෞද්ධායුර්වේද උපදේශන ශාස්ත්‍රපති පාඨමාලාව/E 2021	-	1,489,321.00
24041	117	උපචිත වියදම් - බෞද්ධායුර්වේද උපදේශන ඩිප්ලෝමා පාඨමාලාව- 2021	-	1,194,630.00
24042	118	උපචිත වියදම් - CPBS 2021	-	1,185,475.00
24043	119	උපචිත වියදම් - BDCHK 2021	-	4,872,089.99
24044	120	උපචිත වියදම් - PGCC 2021	-	873,624.00
24045	121	උපචිත වියදම් - EBS 2021	-	143,310.00
24107	122	උපචිත වියදම් -2019බෞද්ධායුර්වේද උපදේශන ශාස්ත්‍රපති පාඨමාලාව	-	-
24110	123	උපචිත වියදම් - 2019පාලි සහතික පත්‍ර පාඨමාලාව	-	-
24111	124	උපචිත වියදම් - 2019BDCHK	-	-
25001	125	වියදම් කරන ලද ප්‍රාග්ධන ප්‍රදාන - 101	-	134,472.05
25002	126	වියදම් කරන ලද ප්‍රාග්ධන ප්‍රදාන - 102	-	160,587,615.70
25003	127	වියදම් කරන ලද ප්‍රාග්ධන ප්‍රදාන - 103	-	275,298,276.90

25004	128	පුස්තකාල පොත් සඳහා වියදම් කරන ලද ප්‍රදාන	-	86,117.92
25005	129	ව්‍යාපෘති දීර්ඝ කිරීම මගින් වියදම් කරන ලද ප්‍රදාන (පශ්චාත් උපාධි)	-	4,208,347.19
25006	130	වියදම් නොකළ ප්‍රාග්ධන ප්‍රදාන - 102	-	3,283,358.98
25007	131	පුස්තකාල ග්‍රන්ථ සඳහා වියදම් නොකළ ප්‍රදාන	-	568,238.53
25008	132	ව්‍යාපෘති දීර්ඝ කිරීම මගින් වියදම් නොකළ ප්‍රදාන (පශ්චාත් උපාධි)	-	2,617,405.40
25009	133	වියදම් නොකළ ප්‍රාග්ධන ප්‍රදාන - 103	-	171,723.10
26002	134	වාහන අරමුදල - 1	-	26,027.95
26003	135	ස්ථාවර තැන්පතු පොළිය : ගොඩනැගිලි අරමුදල 086-60-01-00003281-7	-	7,791,666.64
26004	136	ස්ථාවර තැන්පතු පොළිය- වාහන අරමුදල: 086-60-01-00013088-1	-	474,619.55
26005	137	ගොඩනැගිලි අරමුදල	-	2,900,000.00
26006	138	විදේශ ශිෂ්‍යත්ව ප්‍රදාන	-	133,148.82
26010	139	ඉනිරිකිරීම් ගිණුමේ පොළිය- 078-2-001-2-2285341	-	673,515.71
26011	140	ඊ.ඩබ්ලිව්. ගුණතිලක අරමුදලෙහි ලැබිය යුතු පොළිය : 086-60-01-00013087-2	-	6,012.33
26012	141	ස්ථාවර තැන්පතුවෙහි ලැබිය යුතු පොළිය - සංවර්ධන අරමුදල : 2/0115/02/54207	-	7,313.85
26013	142	ස්ථාවර තැන්පතුවෙහි ලැබිය යුතු පොළිය : ගොඩනැගිලි අරමුදල 086-60-01-00003281-7	-	44,548.61
26014	143	ස්ථාවර තැන්පතුවෙහි ලැබිය යුතු පොළිය - වාහන අරමුදල - : 086-60-01-00013088-1	-	1,581.72
26015-2	144	පොත් සහ වෙනත් ත්‍යාග	-	723,303.08
26016	145	ගිවිසුම් කඩකිරීම් - බී.ජී. විශ්වනාත් මහතා	-	127,102.24
26017	146	ආයතනයේ සංවර්ධන අරමුදල	-	36,601,431.17
26018	147	බැඳුම්කර ආදායම් අරමුදල උල්ලංඝනය කිරීම	-	427,019.12
26019	148	ස්ථාවර තැන්පතුවෙහි පොළිය: ආයතනයේ සංවර්ධන අරමුදල 086-60-01-000010304	-	4,506,216.79
26020	149	ස්ථාවර තැන්පතුවෙහි පොළිය: විදේශීය ශිෂ්‍යත්ව 078-60-01-00008630-4	-	255,995.36
26021	150	ස්ථාවර තැන්පතු පොළිය -බැඳුම්කර උල්ලංඝන : 086-60-01-00003282-6	-	3,276.82
26023	151	ගබඩා භාරකරු තැන්පතු පොළිය : 10061-04-91551	-	5,328.43
26024	152	ලැබිය යුතු ස්ථාවර තැන්පතු පොළිය: සංවර්ධන අරමුදල 086-60-01-000010304	-	81,479.51
26025	153	ලැබිය යුතු ස්ථාවර තැන්පතු පොළිය: සංවර්ධන අරමුදල: 2/0115/02/54185	-	7,313.85
26026	154	ලැබිය යුතු ස්ථාවර තැන්පතු පොළිය: සංවර්ධන අරමුදල: 2/0115/02/54193	-	7,313.85
26029	155	අධ්‍යක්ෂකවරයාගේ අරමුදල්	-	1,851,249.15
26030	156	පාරිතෝෂික සඳහා ප්‍රතිපාදන	-	17,232,625.00
26031	157	පොදු සංචිත	-	7,045,740.78
26032	158	පර්යේෂණ ප්‍රදාන - ඊ.ඩබ්ලිව්. ගුණතිලක	-	15,000.00
26033	159	වාහන යලි තක්සේරුව	-	1,846,371.64
26035	160	ලැබිය යුතු ස්ථාවර තැන්පතු පොළිය: සංවර්ධන අරමුදල : 086-60-01-00014223-5	-	5,271.93

26036	161	ස්ථාවර තැන්පතු පොළිය-වාහන අරමුදල II : 086-60-01-00014156-6	-	49,398.19
26037	162	වාහන අරමුදල- II	-	1,064,235.03
26038	163	ඉතුරුම් පොළිය - ඊ.ඩබ්ලිව්. ගුණතිලක: 086-2-001-6-1189664	-	-
26039	164	කායීය මණ්ඩල සුබසාධන අරමුදල - චීනය	-	671,623.53
26040	165	ස්ථාවර තැන්පතු පොළිය: සංවර්ධන අරමුදල: 2/0115/0254185	-	735,823.12
26041	166	ස්ථාවර තැන්පතු පොළිය: සංවර්ධන අරමුදල:2/0115/02/54193	-	735,823.12
26042	167	ස්ථාවර තැන්පතු පොළිය: සංවර්ධන අරමුදල:2/0115/02/54207	-	735,823.12
26043	168	ඉතුරුම් පොළිය : අධ්‍යක්ෂකවරයාගේ අරමුදල 086-2-002-5-1189664	-	76,725.71
26044	169	ලැබිය යුතු ස්ථාවර තැන්පතු පොළිය: අධ්‍යක්ෂකවරයාගේ අරමුදල 086-60-01-00013175-5	-	5,854.17
26045	170	ලැබිය යුතු ස්ථාවර තැන්පතු පොළිය: බැඳුම්කර උල්ලංඝන 086-60-01-00003282-6	-	6,907.10
26047	171	ලැබිය යුතු ස්ථාවර තැන්පතු පොළිය: වාහන අරමුදල - II: 086-60-01-00014156-6	-	6,941.96
26048	172	පොළිය සුබ සාධන අරමුදල- චීනය: ඉතුරුම්/ස්ථාවර තැන්පතු	-	6,630.77
26049	173	ස්ථාවර තැන්පතු/ඉතුරුම්පොළිය ඊ.ඩබ්ලිව් ගුණතිලක : 086-60-01-00013087-2	-	392,195.21
26050	174	ස්වයං මූල්‍ය ව්‍යාපෘති මගින් ශිෂ්‍යත්ව ප්‍රදාන	-	938,024.97
26051	175	ග්ලෝරියස් සන් ශිෂ්‍යත්ව ප්‍රධාන		595,471.50
26052	176	ස්ථාවර තැන්පතු පොළිය : බැඳුම්කර උල්ලංඝන 086-060-01-00012962-4	-	20,557.14
26053	177	ලැබිය යුතු ස්ථාවර තැන්පතු පොළිය: සුබසාධන අරමුදල - චීනය	-	27,513.70
26054	178	ස්ථාවර තැන්පතු පොළිය : බැඳුම්කර උල්ලංඝන : 086-60-01-00003282-6	-	1,151,208.47
26055	179	චීන සිසුවෙකු විසින් කරන ලද පරිත්‍යාග	-	1,000,000.00
26056	180	ස්ථාවර තැන්පතු පොළිය සංවර්ධන අරමුදල 086-60-01-00014223-5	-	172,691.12
26058	181	ස්ථාවර තැන්පතු ලැබියයුතු පොළිය සංවර්ධන අරමුදල 086-60-01-00015111-7	-	2,123.29
26059	182	බැඳුම්කර උල්ලංඝන අරමුදල - ආරියසිංහ මහතා	-	26,793.00
31011	183	රජයේ ප්‍රදාන පුනරාවර්තන	-	75,000,000.00
31012	184	ණය මගින් ලද පොළිය	-	107,487.34
31013	185	ලියාපදිංචි ගාස්තු	-	589,500.00
31014	199	පන්ති ගාස්තු	-	32,461,033.74
31015	219	විභාග ගාස්තු	-	603,790.85
31016	229	පුස්තකාල ගාස්තු	-	393,000.00
31017	240	ප්‍රකාශන අලෙවිය	-	-
31018	241	පුස්තකාල දඩ	-	3,225.00
31020	242	විවිධ ලැබීම්	-	-
31021	243	සහතික පත්‍ර ගාස්තු	-	57,155.00
310211	247	විදුලිපංකා අලෙවිය -Vijinipath	-	2,100.00
310212	248	R.E.P.O පොළිය	-	2,052,433.80
310213	249	වෙනත් - ව්‍යාපෘති දීර්ඝ කිරීම මගින් ලද ආදායම - 7%	-	4,328,263.88
310214	250	ක්‍රමක්ෂය	-	3,955,400.57
31022	251	ඡායා පිටපත් ගාස්තු	-	2,227.00
31023	252	අයදුම්පත් ගාස්තු	-	302,500.00
31025	260	පරණ පුවත්පත් විකිණීම	-	3,360.00
31026	261	ටෙන්ඩර්/සැපයුම් කරුවන් ලියාපදිංචි කිරීමේ ගාස්තු ගාස්තු	-	55,500.00

31027	262	වීසා ආදායම	-	-
31028	263	මුද්‍රණ ගාස්තු	-	155.00
31030	264	ස්ථාවර තැන්පතු ආයෝජන අදායම	-	1,915,427.02
31031	265	අවලංගු චෙක්පත් අදායම	-	-
31032	266	srap අලෙවි ගිණුම	-	36,659.00
31033	267	ස්වයං මූල්‍ය පාඨමාලා මගින් ලද ආදායම	-	36,997,783.74
31034	268	මානව ප්‍රාග්ධන සංවර්ධනය - ප්‍රාග්ධන ප්‍රධාන	-	80,000.00
31035	269	පර්යේෂණ ශක්තිමත් කිරීම - ප්‍රාග්ධන ප්‍රධාන	-	959,178.88
400011	270	පුද්ගල පඩිනඩි - අධ්‍යන	-	-
400012	275	පුද්ගල පඩිනඩි - අනධ්‍යන	-	-
40002	282	ගමන් වියදම් සහ යැපුම්	-	-
40003	284	සැපයුම්	-	-
40004	286	නඩත්තු	-	-
40005	288	ගිවිසුම්ගත සේවා	-	-
40006	294	අනෙකුත් පුනරාවර්තන වියදම්	-	-
500001	305	MABC/S - 2021	-	-
500002	330	MABC/E - 2021	-	-
500003	341	PDBC - 2021	-	-
500004	360	EBS - 2021	-	-
500005	363	CPBS - 2021	-	-
500006	376	MA IN BS (BDCHK)	-	-
500010	378	බෞද්ධ ආයුර්වේද උපදේශන ශාස්ත්‍රපති පාඨමාලාව - 2020	-	–
500011	380	බෞද්ධ ආයුර්වේද උපදේශන පශ්චාත් උපාධි ඩිප්ලෝමා පාඨමාලාව - 2020	-	–
500012	382	බෞද්ධඅධ්‍යනය සඳහා ඉංග්‍රීසි - 2020	-	–
500013	383	පාලි සහතික පත්‍ර පාඨමාලාව - 2020	-	–
500014	384	බෞද්ධ අධ්‍යන ශාස්ත්‍රපති පාඨමාලාව (BDCHK) - 2020	-	–
500015	388	බෞද්ධ පුස්තකාල උපාධි පාසල - සිංගප්පූරුව 2020	-	-
500016	389	PGCC - 2021	-	-
11011	391	පුද්ගල පඩිනඩි - අධ්‍යන කාර්‍ය මණ්ඩලය	13,477,878.71	–
11021	392	U.P.F - 15%, 7% - අධ්‍යන කාර්‍ය මණ්ඩලය	2,709,717.32	–
11031	393	U.P.F - 8% - අධ්‍යන කාර්‍ය මණ්ඩලය	2,652,090.06	–
11041	394	E.T.F - 3% - අධ්‍යන කාර්‍ය මණ්ඩලය	1,072,361.45	–
11051	395	අධ්‍යන දීමනාව	21,331,502.52	–
11061	396	පර්යේෂණ දීමනා 35% - අධ්‍යන කාර්‍ය මණ්ඩලය	4,730,315.37	–
11091	397	විශේෂ දීමනාව - අධ්‍යන	2,749,299.73	–
11101	398	ජීවන වියදම් දීමනාව	936,000.00	–
11121	399	බාහිර කතිකාචාර්‍ය ගාස්තු	1,702,075.00	–
11131	400	ප්‍රධානී දීමනාව - අධ්‍යන	36,806.45	–
11181	401	විනෝදාස්වාද දීමනාව - අධ්‍යන	353,023.99	–
11201	402	විශ්‍රාමික ප්‍රතිලාභ - අධ්‍යන	1,055,588.00	–
12012	403	වැටුප් හා වේතන අනධ්‍යන	12,565,919.18	–
12022	405	U.P.F - 15%, 7% - අනධ්‍යන	1,678,528.67	–
12032	406	U.P.F - 8% - අනධ්‍යන කාර්‍ය මණ්ඩලය	1,276,803.55	–

12042	407	E.T.F - 3% - අනධ්‍යන කාර්‍ය මණ්ඩලය	591,066.52	-
12062	408	පර්යේෂණ දීමනා - 35% - අනධ්‍යන	652,306.49	-
12072	409	මාසික වන්දි දීමනා	5,387,899.70	-
12092	410	විශේෂ දීමනා - 20% - අනධ්‍යන	2,340,898.11	-
12102	411	ජීවන වියදම් දීමනාව - අනධ්‍යන	2,341,347.92	-
12112	412	වැඩ බැලීම සඳහා ගෙවීම් - අනධ්‍යන කාර්‍ය මණ්ඩලය	4,200.00	-
12132	413	නිවාඩු ගෙවීම්	18,677.99	-
12172	414	වෙනත් දීමනා අනධ්‍යන	1,200.00	-
12201	415	අතිකාල	431,472.51	-
12202	416	විශ්‍රාමික ප්‍රතිලාභ - අනධ්‍යන	444,288.00	-
2011	417	ගමන් වියදම් (රට අභ්‍යන්තර)	359,578.49	-
2022	0	ගමන් වියදම් (විදේශ)	-	-
3011	418	ලිපිද්‍රව්‍ය සහ කාර්‍යාලයීය අවශ්‍යතා	478,240.11	-
3021	419	ඉන්ධන සහ ලිහිසි තෙල්	396,593.75	-
3031	420	නිල ඇඳුම්	18,550.00	-
3071	421	අනෙකුත් සැපයුම්	199,035.24	-
4011	422	නඩත්තු - වාහන	165,601.46	-
4021	423	නඩත්තු - යන්ත්‍ර උපකරණ	581,693.66	-
4031	424	නඩත්තු - ගොඩනැගිලි සහ ව්‍යුහයන්	9,500.00	-
4041	0	නඩත්තු - ගෘහ භාණ්ඩ	-	-
4051	425	නඩත්තු - වෙනත්	85,166.66	-
5011	0	ප්‍රවාහන	-	-
5021	426	සන්නිවේදන	722,332.00	-
5022	428	තැපැල් ගාස්තු	80,929.76	-
5031	429	විදුලිය	941,316.36	-
5032	431	ජලය	39,344.27	-
5041	432	වරිපනම් සහ දේශීය බදු	6,150.00	-
5051	433	බදු කුලී අදායම්	11,601,265.97	-
5061	434	ආරක්ෂක සේවා	1,756,959.50	-
5071	435	පිරිසිදු කිරීමේ සේවා	894,660.50	-
5091	436	මුද්‍රණ සහ ප්‍රචාරන වැනි	56,505.20	-
5101	0	වෙනත් ගිවිසුම් ගත බැඳීම්	-	-
6011	0	විශ්වවිද්‍යාල ගුරුවරුන් සඳහා ගමන් වියදම් ප්‍රදාන	-	-
6021	437	විශේෂ සේවා - සංගම් සහ කමිටු	551,060.00	-
6022	438	විශේෂ සේවා - වෘත්තීමය සහ වෙනත්	917,160.00	-
6031	439	වැඩ මුළු, සම්මන්ත්‍රණ	123,000.00	-
6041	0	අධ්‍යන පර්යේෂණ සහ ප්‍රකාශන	-	-

6051	440	කායී මණ්ඩල සංවර්ධන (ගුරුවරුන්, පරිපාලන නිලධාරීන් සහ වෙනත් සේවා නියුක්තිකයින් සඳහා පුහුණු වැඩසටහන්)	21,000.00	-
6071	441	සිසුන් සඳහා පාඨමාලා ද්‍රව්‍ය සහ ඉගෙනුම් කායේහි ගුණාත්මක භාවය වැඩිදියුණු කිරීම	50,099.21	-
6111	0	ශිෂ්‍ය සුබ සාධනය කායී මණ්ඩල සුබ සාධනය	-	-
6151	442	දේපල ණය මත පොලී සහනය	176,361.00	-
6161	443	නිවාඩු බලපත්‍ර සහ වාර ප්‍රවේශ පත්‍ර	78,840.00	-
6171	0	උපාධි ප්‍රදානෝත්සව	-	-
6181	444	විනෝදාස්වාද කටයුතු වියදම්	162,036.38	-
6191	445	බැංකු ගාස්තු	8,407.80	-
6211	0	දායක සහ සාමජික ගාස්තු	-	-
6221	446	විභාග වියදම්	2,082,661.00	-
6231	447	අනෙකුත් වියදම්	95,965.96	-
6233	448	සුබ සාධක අරමුදල - චීනය - ගෙවීම්	-	-
6234	449	ක්ෂය වීම් - පුස්තකාල පොත්	1,058,209.13	-
6235	450	ක්ෂය වීම් - ගෘහ භාණ්ඩ සහ උපාංග	346,549.86	-
6236	451	ක්ෂය වීම් - මෝටර් රථ	9,600.00	-
6237	452	ක්ෂය වීම් - කායීාලීය උපකරණ	2,153,109.90	-
6238	453	ක්ෂය වීම් - විද්‍යාගාර සහ ඉගෙනුම් උපකරණ	256,264.00	-
6239	454	ක්ෂය වීම් - අස්පර්ශනීය වත්කම්	131,667.67	-
6240	455	අග්‍රහාර රන් රක්ෂණය	-	-
6241	456	අන්වේශනා/සිංහල - 2018	-	-
6242	457	අන්වේශනා/සිංහල - 2019	-	-
6243	458	අන්වේශනා/ඉංග්‍රීසි - 2018	-	-
6244	459	අන්වේශනා/ඉංග්‍රීසි - 2019	-	-
6245	460	අධ්‍යන පර්යේෂණ වියදම්	959,178.88	-
6246	461	මානව ප්‍රාග්ධන සංවර්ධනය/පුනරාවර්තන	80,000.00	-
6247	462	ස්වයං මූල්‍ය වියදම්	36,997,783.74	-
6248	463	අර්ථ දක්වනලද ප්‍රතිලාභ පොළී වියදම	2,071,224.00	-
6249	464	පාරිතෝෂික මත සත්‍ය අදායම/පාඩුව	-	10,423,470.00
			841,955,870.28	**841,955,870.28**

2021දෙසැම්බර් මාසය සඳහා බැංකු සැසඳුම් ප්‍රකාශය

බැංකු කේතය : 1300901 - මුදල් ගිණුම- බොරැල්ල - ගිණුම් අංක : 078-1-01-7-2268401

	රු.	රු.
2021/12/01දිනට මුදල් පොත් ශේෂය		4,738,298.05
එකතුකිරීම්:**2021**දෙසැම්බර් මාසය සඳහා ලැබීම්		37,945,979.12
		42,684,277.17
අඩුකිරීම්: 2021 දෙසැම්බර් මාසය සඳහා ගෙවීම්		37,599,621.24
2021/12/31 දිනට මුදල් පොත් ශේෂය		5,084,655.93
2021දෙසැම්බර් මාසය සඳහා බැංකු සැසඳුම් ප්‍රකාශය		
2021/12/31 දිනට මුදල් පොත අනුව ශේෂය		5,084,655.93
එකතුකිරීම්:සෘජු බැර	0.00	
ඉදිරිපත් නොවූ චෙක් පත්	1,378,844,.99	1,378,844.99
		6,463,500.92
අඩුකිරීම්: සෘජු හර	0.00	
නිෂ්කාශනය නොවූ තැන්පතු	0.00	0.00
බැංකු ප්‍රකාශය අනුව ශේෂය		**6,463,500.92**

සකස් කලේ: .....

පරීක්ෂා කලේ: ..... දිනය: 2022/ 01/ 13

***ඉංග්‍රීසි පිටපතෙහි අත්සන යොදා ඇත.**

2021 දෙසැම්බර් මාසය සඳහා ඉදිරිපත් නොවූ චෙක් පත් පිළිබඳ විස්තරය

බැංකු කේතය: 1300901 - මුදල් ගිණුම - බොරැල්ල

			රු.	රු.
ජූලි 2021	2021-07-15	021569	1,500.00	1,500.00
ඔක්තෝබර් 2021	2021-10-05	021659	3,000.00	
	2021-10-05	021670	1,500.00	
	2021-10-21	021695	875.00	5,375.00
2021 නොවැම්බර්	2021-11-06	021847	125,825.00	
	2021-11-11	021731	2,000.00	
	2021-11-17	021742	42,000.00	
	2021-11-17	021746	5,000.00	
	2021-11-24	021756	875.00	
	2021-11-24	021762	2,655.60	178,355.60

2021 දෙසැම්බර්	2021-12-06	021794	2,000.00	
	2021-12-06	021798	2,400.00	
	2021-12-06	021799	7,560.00	
	2021-12-06	021800	1,525.00	
	2021-12-13	021816	10,000.00	
	2021-12-14	021819	21,900.00	
	2021-12-14	021821	14,000.00	
	2021-12-14	021822	7,000.00	
	2021-12-14	021823	76,975.00	
	2021-12-14	021829	2,500.00	
	2021-12-14	021825	2,500.00	
	2021-12-14	021827	2,500.00	
	2021-12-17	021826	5,000.00	
	2021-12-17	021832	2,350.00	
	2021-12-21	021836	119,975.00	
	2021-12-21	021837	44,975.00	
	2021-12-21	021838	24,000.00	
	2021-12-22	021842	136,801.22	
	2021-12-22	021843	100.00	
	2021-12-22	021844	1,715.00	
	2021-12-22	021845	217,917.53	
	2021-12-22	021846	850.00	
	2021-12-31	021850	119,975.00	
	2021-12-31	021851	179,975.00	
	2021-12-31	021852	36,716.60	
	2021-12-31	021853	14,580.00	
	2021-12-31	021854	14,580.00	
	2021-12-31	021855	4,599.04	
	2021-12-31	021856	89,975.00	
	2021-12-31	021857	25,000.00	
	2021-12-31	021858	1,150.00	
	2021-12-31	021859	2,520.00	1,193,614.39
				1,378,844.99

2021දෙසැම්බර් මාසය සඳහා බැංකු සැසඳුම් ප්‍රකාශය
බැංකු කේතය : 1300902 - මුදල් ගිණුම - තිඹිරිගස්‍යාය - ගිණුම් අංක : 086-1-001-8-1189664

	රු.	රු.
2021/12/01දිනට මුදල් පොත් ශේෂය		37,069,930.64
එකතුකිරීම්:**2021**දෙසැම්බර් මාසය සඳහා ලැබීම්		21,975,134.55
		59,045,065.19
අඩුකිරීම්: 2021 දෙසැම්බර් මාසය සඳහා ගෙවීම්		13,000,000.00
2021/12/31 දිනට මුදල් පොත් ශේෂය		46,045,065.19
2021දෙසැම්බර් මාසය සඳහා බැංකු සැසඳුම් ප්‍රකාශය		
2021/12/31 දිනට මුදල් පොත අනුව ශේෂය		46,045,065.19
එකතුකිරීම්:සෘජු බැර	0.00	
ඉදිරිපත් නොවූ චෙක් පත්	0.00	0.00
		46,045,065.19
අඩුකිරීම්: සෘජු හර	0.00	
නිෂ්කාශනය නොවූ තැන්පතු	0.00	0.00
බැංකු ප්‍රකාශය අනුව ශේෂය		**46,045,065.19**

සකස් කලේ: .....

පරීක්ෂා කලේ: ..... දිනය: 2022/02/22

***ඉංග්‍රීසි පිටපතෙහි අත්සන යොදා ඇත.**

ජාතික විගණන කාර්යාලය
தேசிய கணக்காய்வு அலுவலகம்
NATIONAL AUDIT OFFICE

මගේ අංකය / எனது இல. / My No. } HED/E/PIPB/01/20/08

ඔබේ අංකය / உமது இல. / Your No. }

දිනය / திகதி / Date } 2022 ජූනි 16 දින

To SAR
4/10/2022

අධ්‍යක්ෂ

පාලි හා බෞද්ධ අධ්‍යයන පශ්චාත් උපාධි ආයතනය

කැලණිය විශ්වවිද්‍යාලයට අනුබද්ධ පාලි හා බෞද්ධ අධ්‍යයන පශ්චාත් උපාධි ආයතනයේ 2021 දෙසැම්බර් 31 දිනෙන් අවසන් වර්ෂය සඳහා වූ මූල්‍ය ප්‍රකාශන සහ වෙනත් නෛතික හා නියාමන අවශ්‍යතා පිළිබඳව 2018 අංක 19 දරන ජාතික විගණන පනතේ 12 වන වගන්තිය ප්‍රකාරව විගණකාධිපති වාර්තාව

යථෝක්ත වාර්තාව මේ සමඟ එවා ඇත.

ඩබ්ලිව්.පී.සී වික්‍රමරත්න

විගණකාධිපති

පිටපත් :- 01. උපකුලපති :- කැලණිය විශ්වවිද්‍යාලය

02. සභාපති :- විශ්වවිද්‍යාල ප්‍රතිපාදන කොමිෂන් සභාව

03. ලේකම් :- අධ්‍යාපන අමාත්‍යාංශය

04. ලේකම් :- මුදල් අමාත්‍යාංශය

ජාතික විගණන කාර්යාලය
தேசிய கணக்காய்வு அலுவலகம்
NATIONAL AUDIT OFFICE

මගේ අංකය
எனது இல.
My No. HED/E/PIPB/01/21/08 ඔබේ අංකය
உமது இல.
Your No. දිනය
திகதி
Date 2022 ජූනි 16 දින

අධ්‍යක්ෂ

පාලි හා බෞද්ධ අධ්‍යයන පශ්චාත් උපාධි ආයතනය

කැලණිය විශ්වවිද්‍යාලයට අනුබද්ධ පාලි හා බෞද්ධ අධ්‍යයන පශ්චාත් උපාධි ආයතනයේ 2021 දෙසැම්බර් 31 දිනෙන් අවසන් වර්ෂය සඳහා වූ මූල්‍ය ප්‍රකාශන සහ වෙනත් නෛතික හා නියාමන අවශ්‍යතා පිළිබඳව 2018 අංක 19 දරන ජාතික විගණන පනතේ 12 වන වගන්තිය ප්‍රකාරව විගණකාධිපති වාර්තාව

---

1. මූල්‍ය ප්‍රකාශන

1.1 තත්ත්වාගණනය කළ මතය

කැලණිය විශ්වවිද්‍යාලයට අනුබද්ධ පාලි හා බෞද්ධ අධ්‍යයන පශ්චාත් උපාධි ආයතනයේ 2021 දෙසැම්බර් 31 දිනට මූල්‍ය තත්ත්ව ප්‍රකාශනය සහ එදිනෙන් අවසන් වර්ෂය සඳහා වූ මූල්‍ය කාර්යසාධන ප්‍රකාශනය, හිමිකම් වෙනස්වීමේ ප්‍රකාශනය සහ එදිනෙන් අවසන් වර්ෂය සඳහා මුදල් ප්‍රවාහ ප්‍රකාශනය සහ මූල්‍ය ප්‍රකාශනවලට අදාළ සටහන්, සාරාංශගත වැදගත් ගිණුම්කරණ ප්‍රතිපත්තිවලින් සමන්විත 2021 දෙසැම්බර් 31 දිනෙන් අවසන් වර්ෂය සඳහා වූ මූල්‍ය ප්‍රකාශන 1978 අංක 16 දරන විශ්වවිද්‍යාල පනතේ 107 (5) උප වගන්තිය සමඟ සංයෝජිතව කියවිය යුතු ශ්‍රී ලංකා ප්‍රජාතාන්ත්‍රික සමාජවාදී ජනරජයේ ආණ්ඩුක්‍රම ව්‍යවස්ථාවේ 154(1) ව්‍යවස්ථාව හා 2018 අංක 19 දරන ජාතික විගණන පනතේ විධිවිධාන ප්‍රකාර මාගේ විධානය යටතේ විගණනය කරන ලදී. විශ්වවිද්‍යාල පනතේ 108 (1) උපවගන්තිය ප්‍රකාර විශ්වවිද්‍යාලයේ වාර්ෂික වාර්තාව සමඟ ප්‍රකාශයට පත්කළ යුතු යැයි මා අදහස් කරන මාගේ අදහස් දැක්වීම් හා නිරීක්ෂණයන් මෙම වාර්තාවේ දැක්වේ. ආණ්ඩුක්‍රම ව්‍යවස්ථාවේ 154(6) ව්‍යවස්ථාව ප්‍රකාරව මාගේ වාර්තාව යථා කාලයේදී පාර්ලිමේන්තුවේ සභාගත කරනු ලැබේ.

මාගේ වාර්තාවේ තත්ත්වාගණනය කළ මතය සඳහා පදනම කොටසේ විස්තර කර ඇති කරුණු වලින් වන බලපෑම හැර, ආයතනයේ මූල්‍ය ප්‍රකාශන තුළින් 2021 දෙසැම්බර් 31 දිනට මූල්‍ය තත්ත්වය සහ එදිනෙන් අවසන් වර්ෂය සඳහා එහි මූල්‍ය ක්‍රියාකාරිත්වය හා මුදල් ප්‍රවාහ ශ්‍රී ලංකා රාජ්‍ය අංශයේ ගිණුම්කරණ ප්‍රමිතිවලට අනුකූලව සත්‍ය හා සාධාරණ තත්ත්වයක් පිළිබිඹු කරන බව මා දරන්නා වූ මතය වේ.

අංක 306/72, පොල්දූව පාර, බත්තරමුල්ල, ශ්‍රී ලංකාව. இல. 306/72, பொல்துவ வீதி, பத்தரமுல்லை, இலங்கை. No. 306/72, Polduwa Road, Battaramulla, Sri Lanka.
+94 11 2 88 70 28 - 34 +94 11 2 88 72 23 ag@auditorgeneral.gov.lk www.naosl.gov.lk

1.2 තත්ත්වාගණනය කළ මතය සඳහා පදනම

(අ) ශ්‍රී ලංකා රාජ්‍ය අංශ ගිණුම්කරණ ප්‍රමිත 7 හි 65 ඡේදය ප්‍රකාරව ජංගම නොවන වත්කම්වල ඵලදායී ජීවිත කාලය වාර්ෂිකව සමාලෝචනය කර නොතිබීම හේතුවෙන් පිරිවැය රු.9,387,358 ක් වූ ස්ථාවර වත්කම් සම්පූර්ණයෙන් ක්ෂය කර තිබුණු නමුත් තවදුරටත් ප්‍රයෝජනයට ගනිමින් පැවතුණි. ඒ අනුව ඇති වූ ඇස්තමේන්තුගත දෝෂය ශ්‍රී ලංකා රාජ්‍ය අංශ ගිණුම්කරණ ප්‍රමිත 3 ප්‍රකාරව ප්‍රතිශෝධනය කිරීමට කටයුතු කර නොතිබුණි.

(ආ) සමාලෝචිත වර්ෂය තුළදී ලැබී තිබුණු රු.100,000,000 ක ප්‍රාග්ධන ප්‍රදාන සම්බන්ධයෙන් ශ්‍රී ලංකා රාජ්‍ය අංශ ගිණුම්කරණ ප්‍රමිත 11 ප්‍රකාරව මූල්‍ය ප්‍රකාශනවල හඳුනාගැනීම හා මැනීම සිදුකර නොතිබුණි.

(ඇ) 2021 දෙසැම්බර් 31 දිනට මූල්‍ය තත්ත්ව ප්‍රකාශනයට අනුව දේපල පිරියත හා උපකරණ යටතේ දැක්වෙන වත්කම් වර්ග 03 ක පිරිවැය ස්ථාවර වත්කම් ලේඛනයට අනුව පිරිවැය සමඟ සැසඳීමේදී රු.3,821,669 ක වෙනසක් පැවතුණි. දීර්ඝ කාලයක සිට පැවති එම වෙනස සමාලෝචිත වර්ෂය තුළදී හෝ නිවැරදි කිරීමට කටයුතු කර නොතිබුණි.

ශ්‍රී ලංකා විගණන ප්‍රමිතිවලට (ශ්‍රී.ලං.වි.ප්‍ර) අනුකූලව මා විගණනය සිදු කරන ලදී. මෙම විගණන ප්‍රමිති යටතේ වූ මාගේ වගකීම, මෙම වාර්තාවේ මූල්‍ය ප්‍රකාශන විගණනය සම්බන්ධයෙන් විගණකගේ වගකීම යන කොටසේ තවදුරටත් විස්තර කර ඇත. මාගේ තත්ත්වාගණනය කළ මතය සඳහා පදනමක් සැපයීම උදෙසා මා විසින් ලබාගෙන ඇති විගණන සාක්ෂි ප්‍රමාණවත් සහ උචිත බව මාගේ විශ්වාසයයි.

1.3 ආයතනයේ 2021 වාර්ෂික වාර්තාවේ ඇතුළත් අනෙකුත් තොරතුරු

මෙම විගණන වාර්තාවේ දිනට පෙර මා ලබාගත් ආයතනයේ 2021 වාර්ෂික වාර්තාවේ ඇතුළත් කර ඇති නමුත් මූල්‍ය ප්‍රකාශන සහ ඒ පිළිබඳව වූ මාගේ විගණන වාර්තාවේ ඇතුළත් නොවන තොරතුරු, අනෙකුත් තොරතුරු යන්නෙන් අදහස් වේ. මෙම අනෙකුත් තොරතුරු සඳහා කළමනාකරණය වගකිව යුතුය.

මූල්‍ය ප්‍රකාශන සම්බන්ධයෙන් වූ මාගේ මතයෙන් අනෙකුත් තොරතුරු ආවරණය නොකරන අතර මම ඒ පිළිබඳ කිසිදු ආකාරයක සහතිකවීමක් හෝ මතයක් ප්‍රකාශ නොකරමි.

මූල්‍ය ප්‍රකාශන පිළිබඳ මාගේ විගණනයට අදාළව, මාගේ වගකීම වන්නේ ඉහත හඳුනාගත් අනෙකුත් තොරතුරු ලබාගෙන කියවීම සහ එසේ කිරීමේදී අනෙකුත් තොරතුරු මූල්‍ය ප්‍රකාශන සමඟ හෝ විගණනයේදී හෝ වෙනත් ආකාරයකින් ලබාගත් මාගේ දැනුම අනුව ප්‍රමාණාත්මක වශයෙන් නොගැලපෙනවාද යන්න සලකා බැලීමයි.

මෙම විගණන වාර්තාවේ දිනට පෙර මා ලබාගත් අනෙකුත් තොරතුරු මත හා මා විසින් කරන ලද කාර්යයන් මත පදනම්ව, මෙම අනෙකුත් තොරතුරු ප්‍රමාණාත්මක වශයෙන් වැරදි ලෙස දක්වා ඇති බව මම නිගමනය කරන්නේ නම්, එම කරුණ මා විසින් වාර්තා කිරීමට අවශ්‍ය වේ. මේ සම්බන්ධයෙන් මට වාර්තා කිරීමට කිසිවක් නැත.

1.4 මූල්‍ය ප්‍රකාශන පිළිබඳ කළමනාකරණයේ සහ පාලනය කරන පාර්ශවයන්ගේ වගකීම්

මෙම මූල්‍ය ප්‍රකාශන ශ්‍රී ලංකා රාජ්‍ය අංශයේ ගිණුම්කරණ ප්‍රමිතිවලට අනුකූලව පිළියෙල කිරීම හා සාධාරණ ලෙස ඉදිරිපත් කිරීම සහ වංචා හෝ වැරදි හේතුවෙන් ඇතිවිය හැකි ප්‍රමාණාත්මක සාවද්‍ය ප්‍රකාශයන්ගෙන් තොරව මූල්‍ය ප්‍රකාශන පිළියෙල කිරීමට හැකිවනු පිණිස අවශ්‍ය වන අභ්‍යන්තර පාලනයන් තීරණය කිරීම කළමනාකරණයේ වගකීම වේ.

මූල්‍ය ප්‍රකාශන පිළියෙල කිරීමේදී, ආයතනය අඛණ්ඩව පවත්වාගෙන යාමේ හැකියාව තීරණය කිරීම කළමනාකරණයේ වගකීමක් වන අතර, කළමනාකාරිත්වය ආයතනය ඈවර කිරීමට අදහස් කරන්නේ නම් හෝ වෙනත් විකල්පයක් නොමැති විටදී මෙහෙයුම් නැවැත්වීමට කටයුතු කරන්නේ නම් හැර අඛණ්ඩ පැවැත්මේ පදනම මත ගිණුම් තැබීම හා ආයතනයේ අඛණ්ඩ පැවැත්මට අදාළ කරුණු අනාවරණය කිරීමද කළමනාකරණයේ වගකීමකි.

ආයතනයේ මූල්‍ය වාර්තාකරණ ක්‍රියාවලිය සම්බන්ධව පරීක්ෂා කිරීමේ වගකීම, පාලනය කරන පාර්ශවයන් විසින් දරනු ලබයි.

2018 අංක 19 දරන ජාතික විගණන පනතේ 16 (1) උප වගන්තිය ප්‍රකාරව, ආයතනයේ වාර්ෂික සහ කාලීන මූල්‍ය ප්‍රකාශන පිළියෙල කිරීමට හැකිවන පරිදි ස්වකීය ආදායම්, වියදම්, වත්කම් හා බැරකම් පිළිබඳ නිසි පරිදි පොත්පත් හා වාර්තා පවත්වාගෙන යා යුතුය.

1.5 මූල්‍ය ප්‍රකාශන විගණනය සම්බන්ධයෙන් විගණකගේ වගකීම

සමස්තයක් ලෙස මූල්‍ය ප්‍රකාශන, වංචා සහ වැරදි නිසා ඇතිවන ප්‍රමාණාත්මක සාවද්‍ය ප්‍රකාශනයන්ගෙන් තොර බවට සාධාරණ තහවුරුවක් ලබාදීම සහ මාගේ මතය ඇතුළත් විගණන වාර්තාව නිකුත් කිරීම මාගේ අරමුණ වේ. සාධාරණ සහතිකවීම උසස් මට්ටමේ සහතිකවීමක් වන නමුත්, ශ්‍රී ලංකා විගණන ප්‍රමිති ප්‍රකාරව විගණනය සිදු කිරීමේදී එය සෑමවිටම ප්‍රමාණාත්මක සාවද්‍ය ප්‍රකාශනයන් අනාවරණය කරගන්නා බවට වන තහවුරු කිරීමක් නොවනු ඇත. වංචා සහ වැරදි තනි හෝ සාමූහික ලෙස බලපෑම නිසා ප්‍රමාණාත්මක සාවද්‍ය ප්‍රකාශනයන් ඇතිවිය හැකි අතර, එහි ප්‍රමාණාත්මක භාවය මෙම මූල්‍ය ප්‍රකාශන පදනම් කරගනිමින් පරිශීලකයන් විසින් ගනු ලබන ආර්ථික තීරණ කෙරෙහි වන බලපෑම මත රඳා පවතී.

ශ්‍රී ලංකා විගණන ප්‍රමිති ප්‍රකාරව විගණනයේ කොටසක් ලෙස මා විසින් විගණනයේදී වෘත්තීය විනිශ්චය සහ වෘත්තීය සැකමුසුබවින් යුතුව ක්‍රියා කරන ලදී. මා විසින් තවදුරටත්,

- ප්‍රකාශ කරන ලද විගණන මතයට පදනමක් සපයා ගැනීමේදී වංචා හෝ වැරදි හේතුවෙන් මූල්‍ය ප්‍රකාශනවල ඇති විය හැකි ප්‍රමාණාත්මක සාවද්‍ය ප්‍රකාශනයන් ඇතිවීමේ අවදානම් හඳුනාගැනීම හා තක්සේරු කිරීම සඳහා අවස්ථාවෝචිතව උචිත විගණන පරිපාටි සැලැසුම් කර ක්‍රියාත්මක කරන ලදී. වරදවා දැක්වීම හේතුවෙන් සිදුවන ප්‍රමාණාත්මක සාවද්‍ය ප්‍රකාශයන්ගෙන් සිදුවන බලපෑමට වඩා වංචාවකින් සිදුවන්නා වූ බලපෑම ප්‍රබල වන්නේ ඒවා දුස්සන්ධානයෙන්, ව්‍යාජ ලේඛන සැකසීමෙන්, චේතනාන්විත මඟහැරීමෙන්, වරදවා දැක්වීමෙන් හෝ අභ්‍යන්තර පාලනයන් මඟ හැරීමෙන් වැනි හේතු නිසා වන බැවිනි.
- අභ්‍යන්තර පාලනයේ සඵලදායිත්වය පිළිබඳව මතයක් ප්‍රකාශ කිරීමේ අදහසින් නොවුවද, අවස්ථාවෝචිතව උචිත විගණන පරිපාටි සැලසුම් කිරීම පිණිස අභ්‍යන්තර පාලනය පිළිබඳව අවබෝධයක් ලබාගන්නා ලදී.

- භාවිතා කරන ලද ගිණුම්කරණ ප්‍රතිපත්තිවල උචිතභාවය, ගිණුම්කරන ඇස්තමේන්තුවල සාධාරණත්වය සහ කළමනාකරණය විසින් කරන ලද සම්බන්ධිත හෙළිදරව් කිරීම් අගයන ලදී.
- සිද්ධීන් හෝ තත්ත්වයන් හේතුවෙන් ආයතනයේ අඛණ්ඩ පැවැත්ම පිළිබඳ ප්‍රමාණාත්මක අවිනිශ්චිතතාවයක් තිබේද යන්න සම්බන්ධයෙන් ලබාගත් විගණන සාක්ෂි මත පදනම්ව ගිණුම්කරණය සඳහා ආයතනයේ අඛණ්ඩ පැවැත්ම පිළිබඳ පදනම යොදා ගැනීමේ අදාළත්වය තීරණය කරන ලදී. ප්‍රමාණවත් අවිනිශ්චිතතාවයක් ඇති බවට මා නිගමනය කරන්නේ නම් මූල්‍ය ප්‍රකාශනවල ඒ සම්බන්ධයෙන් වූ හෙළිදරව්කිරීම් වලට මාගේ විගණන වාර්තාවේ අවධානය යොමු කළ යුතු අතර, එම හෙළිදරව්කිරීම් ප්‍රමාණවත් නොවන්නේ නම් මාගේ මතය විකරණය කළ යුතුය. කෙසේ වුවද, අනාගත සිද්ධීන් හෝ තත්ත්වයන් මත අඛණ්ඩ පැවැත්ම අවසන් වීමට හැකිය.
- මූල්‍ය ප්‍රකාශනවල ව්‍යුහය හා අන්තර්ගතය සඳහා පාදක වූ ගනුදෙනු හා සිද්ධීන් උචිත හා සාධාරණව ඇතුළත් වී ඇති බව සහ හෙළිදරව් කිරීම් ඇතුලත් මූල්‍ය ප්‍රකාශනවල සමස්ථ ඉදිරිපත් කිරීම අගයන ලදී.

මාගේ විගණනය තුළදී හඳුනාගත් වැදගත් විගණන සොයාගැනීම්, ප්‍රධාන අභ්‍යන්තර පාලන දුර්වලතා හා අනෙකුත් කරුණු පිළිබඳව පාලනය කරනු ලබන පාර්ශවයන් දැනුවත් කරමි.

2. වෙනත් නෛතික හා නියාමන අවශ්‍යතා පිළිබඳ වාර්තාව

2.1 2018 අංක 19 දරන ජාතික විගණන පනතේ පහත සඳහන් අවශ්‍යතාවයන් සම්බන්ධයෙන් විශේෂ ප්‍රතිපාදන ඇතුළත් වේ.

2.1.1 මාගේ වාර්තාවේ තත්ත්වාගණනය කළ මතය සඳහා පදනම කොටසේ විස්තර කර ඇති කරුණු වලින් වන බලපෑම හැර, 2018 අංක 19 දරන ජාතික විගණන පනතේ 12 (අ) වගන්තියේ සඳහන් අවශ්‍යතාවන් අනුව, විගණනය සඳහා අවශ්‍ය සියලු තොරතුරු සහ පැහැදිලි කිරීම් මා විසින් ලබාගන්නා ලද අතර, මාගේ පරීක්ෂණයෙන් පෙනී යන ආකාරයට නිසි මූල්‍ය වාර්තා ආයතනය පවත්වාගෙන ගොස් තිබුණි.

2.1.2 2018 අංක 19 දරන ජාතික විගණන පනතේ 6(1)(ඇ) (iii) වගන්තියේ සඳහන් අවශ්‍යතාවය අනුව ආයතනයේ මූල්‍ය ප්‍රකාශන ඉකුත් වර්ෂය සමඟ අනුරූප වේ.

2.1.3 2018 අංක 19 දරන ජාතික විගණන පනතේ 6(1)(ඇ)(iv) වගන්තියේ සඳහන් අවශ්‍යතාවය අනුව මාගේ වාර්තාවේ තත්ත්වාගණනය කළ මතය සඳහා පදනම කොටසේ (අ) සහ (ඇ) යටතේ දක්වා ඇති නිරීක්ෂණ හැර ඉකුත් වර්ෂයේදී මා විසින් සිදුකරන ලද නිර්දේශයන් ඉදිරිපත් කරන ලද මූල්‍ය ප්‍රකාශනවල ඇතුළත්ව ඇත.

2.2 අනුගමනය කරන ලද ක්‍රියාමාර්ග සහ ලබා ගන්නා ලද සාක්ෂි මත හා ප්‍රමාණාත්මක කරුණුවලට සීමා කිරීම තුළ, පහත සඳහන් ප්‍රකාශ කිරීමට තරම් කිසිවක් මාගේ අවධානයට ලක් නොවීය.

2.2.1 2018 අංක 19 දරන ජාතික විගණන පනතේ 12 (ඇ) වගන්තියේ සඳහන් අවශ්‍යතාවය අනුව ආයතනයේ පාලක මණ්ඩලයේ යම් සාමාජිකයෙකුට ආයතනය සම්බන්ධවී යම් ගිවිසුමක් සම්බන්ධයෙන් සෘජුව හෝ අන්‍යාකාරයකින් සාමාන්‍ය ව්‍යාපාරික තත්වයෙන් බැහැරව සම්බන්ධයක් ඇති බව.

2.2.2 2018 අංක 19 දරන ජාතික විගණන පනතේ 12 (ඊ) වගන්තියේ සඳහන් අවශ්‍යතාවය අනුව පහත සඳහන් නිරීක්ෂණ හැර යම් අදාළ ලිඛිත නීතියකට හෝ ආයතනයේ පාලක මණ්ඩලය විසින් නිකුත් කරන ලද වෙනත් පොදු හෝ විශේෂ විධානවලට අනුකූල නොවන ලෙස ක්‍රියා කර ඇති බව.

නීතිරීති/ විධානවලට යොමුව	නිරීක්ෂණ
(අ) 2015 නොවැම්බර් 17 දිනැති අංක 15/2015 දරන විශ්වවිද්‍යාල ප්‍රතිපාදන කොමිෂන් සභා චක්‍රලේඛය	විභාග පැවැත්වූ දින සිට මාස තුනක් ඇතුළත ප්‍රතිඵල නිකුත් කළ යුතු වුවද, 2021 ජනවාරි මාසයේදී පවත්වන ලද විභාග ප්‍රතිඵල විගණිත දිනය වූ 2022 අප්‍රේල් 30 දින වන විටත් නිකුත්කර නොතිබුණි.
(ආ) රජයේ ප්‍රසම්පාදන මාර්ගෝපදේශ සංග්‍රහයේ 8.9.1 (ආ) මාර්ගෝපදේශය	පිරිවැය රු.2,780,480 ක් වූ පරිගණක හා උපාංග මිලදී ගැනීමේදී ප්‍රසම්පාදන මාර්ගෝපදේශය ප්‍රකාරව විධිමත් ගිවිසුමක් අත්සන් කර නොතිබුණි.
(ඇ) ශ්‍රී ලංකා ප්‍රජාතාන්ත්‍රික සමාජවාදී ජනරජයේ මුදල් රෙගුලාසි සංග්‍රහයේ මුදල් රෙගුලාසි - 395	එක් එක් මාසය අවසානයේ ගනුදෙනු තත්ත්වය පිළිබඳ ඊළඟ මාසයේ 15 වැනි දිනට පෙර බැංකු සැසඳුම් ප්‍රකාශ පිළියෙල කළ යුතු වුවද, බැංකු ගිණුම් දෙකක බැංකු සැසඳුම් ප්‍රකාශන මාස 1 සිට මාස 5 ½ දක්වා කාලයක් ප්‍රමාදවී පිළියෙල කර තිබුණි. තවද 2021 ජනවාරි මාසයේ සිට නොවැම්බර් මාසය දක්වා වූ මාස 11 ක බැංකු සැසඳුම් පිළියෙල කිරීම හා අනුමත කිරීමද මූල්‍ය අධිකාරී විසින්ම සිදුකර තිබුණි.

2.2.3 2018 අංක 19 දරන ජාතික විගණන පනතේ 12 (උ) වගන්තියේ සඳහන් අවශ්‍යතාවය අනුව ආයතනයේ බලතල, කර්තව්‍ය සහ කාර්යයන්ට අනුකූල නොවන ලෙස කටයුතු කර ඇති බව.

2.2.4 2018 අංක 19 දරන ජාතික විගණන පනතේ 12 (ඌ) වගන්තියේ සඳහන් අවශ්‍යතාවය අනුව ආයතනයේ සම්පත් සකසුරුවම් ලෙස, කාර්යක්ෂම ලෙස සහ ඵලදායී ලෙස කාලසීමාවන් තුළ අදාළ නීතිරීති වලට අනුකූලව ප්‍රසම්පාදනය කර භාවිතා කර නොමැති බව.

2.3 **වෙනත් කරුණු**

(අ) අලෙවිය සම්බන්ධයෙන් නිසි ඇගයීමක් සිදු නොකර ප්‍රකාශන හා වාර සඟරා මුද්‍රණයකර තිබීම හේතුවෙන් 2021 වර්ෂයේදී මුද්‍රණය කර තිබුණු පිරිවැය රු.469,650 ක් වූ ප්‍රකාශන හා වාර සඟරා 900 කින් පිරිවැය රු.242,964 ක් වූ ප්‍රකාශන හා වාර සඟරා 851 ක් හා වර්ෂ ගණනාවකට පෙර සිට මුද්‍රණය කර තිබුණු පිරිවැය රු.516,849 la jQ ප්‍රකාශන හා වාර සඟරා 1,759 ක් 2021 දෙසැම්බර් 31 දින වන විටත් අලෙවිකර ගත නොහැකිව ඉතිරිවී තිබුණි.

(ආ) 2019 වර්ෂයේදී ඉදිකිරීම් ආරම්භ කර තිබුණු සිව්මහල් ගොඩනැගිල්ලේ වැඩ 2021 මැයි 13 දින වන විට අවසන් කළ යුතුව තිබුණු නමුත්, 2022 අප්‍රේල් 30 දින වන විටත් එහි වැඩ නිමකර නොතිබුණි. ඒ හේතුවෙන් දැනට ආයතනය පවත්වාගෙන යන කුලී ගොඩනැගිල්ල තවදුරටත් පාවිච්චි කිරීමට සිදුවී තිබුණු අතර 2021 ජුනි මාසයේ සිට 2022 අප්‍රේල් මාසය දක්වා කාලය තුළදී රු.10,176,604 ක් කුලී ගෙවීමට සිදුවී තිබුණි.

ඩබ්ලිව්.පී.සී.වික්‍රමරත්න

විගණකාධිපති

තිරසර සංවර්ධන අභිමතාර්ථ මත පදනම් වූ අනාගත අපේක්ෂිත වාර්තාව

මෙම ආයතනය දැනට කුලී පදනම මත ලබා ගන්නා ලද ගොඩනැගිල්ලක පවත්වා ගෙන යනු ලැබේ. ඒ අනුව ගොඩනැගිල්ල ඉතා සීමිත පරිශ්‍රයක ක්‍රියාත්මක වේ. 2021 වර්ෂය අග භාගය වන විට කැලණිය මානෙල්ගම නව ගොඩනැගිලි පරිශ්‍රයකට ආයතනය රැගෙන යාමට අපේක්ෂිතය. දැනට එහි ඉදි කිරීම් කටයුතු අවසන් අදියරෙහි ඇත.

වැසි ජලය යළි භාවිත කිරීමේ හැකියාව සැලසෙන පරිදි සහ අපජලය පිරිපහදු කර පරිසරයට මුදා හැරීමටද ගොඩනැගිල්ලෙහි අපහරණ පද්ධතිය සකස් කර ඇත.

ඉගැන්වීමේ ද්‍රව්‍ය විද්‍යාර්ථීන් වෙත මාර්ගගත සන්නිවේදන තාක්ෂණය ඔස්සේ සම්ප්‍රේෂණය කිරීමට විධි විධාන යොදා ඇති අතර එමගින් ඡායා පිටපත් යන්ත්‍ර හා කඩදාසි භාවිතය අවම කර ඇත.

දැනටද කසල හා බැහැරලන අපද්‍රව්‍ය දිරන නොදිරන වශයෙන් ප්ලාස්ටික්, පොලිතීන්, වීදුරු, කඩදාසි, ආහාර ද්‍රව්‍ය ආදිය බඳුන්වල ඒකතු කර බැහැර කරනු ලැබේ.

ඒමෙන්ම ඉදිරි කාලය තුළ පරිගණක, මුද්‍රණ යන්ත්‍ර, ඡායා පිටපත් යන්ත්‍ර වැනි නොදිරන සංයෝග අන්තර්ගතව නිපදවා ඇති උපකරණ හා ද්‍රව්‍ය ප්‍රසම්පාදනයේදී ඒවා අපහරණය කරන විටද භාර ගැනීමට උනන්දුවක් දක්වන ආයතන වෙතින් ප්‍රසම්පාදන කටයුතු කිරීමට අදාළ පාර්ශ්ව දැනුම්වත් කර ඇත.

කාර්යාලයීය කටයුතුවලදී කඩදාසි භාවිතය අවම කිරීම සඳහා තොරතුරු සම්ප්‍රේෂණය, ප්‍රතිඵල නිකුත් කිරීම, කාල සටහන් සහ දැන්වීම් සඳහා ආයතනික වෙබ් අඩවිය බහුලව භාවිත කෙරේ.

ශිෂ්‍ය අවශ්‍යතා සඳහා ආයතනය වෙත කරනු ලබන ඉල්ලීම් සහ ආයතනික ප්‍රතිචාර මාර්ගගත සන්නිවේදන තාක්ෂණය ඔස්සේ සංවිධානය කර ඇත.

ආයතනයට අයත් නව ගොඩනැගිලි පරිශ්‍රයට ප්‍රවේශ වීමට පෙර සිටම පරිසර සංරක්ෂිත සෙවණ සහිත සහ පරිසරයේ ආර්ද්‍රතාවය ආරක්ෂා වන පරිදි රුක් රෝපණ කටයුතු සංවිධානය කර ඇත. ඒ අනුව නව ගොඩනැගිල්ලට පිවිසීමෙන් අනුව තිරසර සංවර්ධන අරමුණු තවදුරටත් ශක්තිමත්ව ක්‍රියාත්මක කිරීමට විධිවිධාන යොදා ඇත.

ඒල්.ඒ. සුමිත් ජයසේකර
ජ්‍යෙෂ්ඨ සහකාර ලේඛකාධිකාරී