දිස්ත්‍රික් ලේකම් කාර්යාලය,කච්චේරිය,ත්‍රිකුණාමලය

மாவட்ட செயலகம், திருகோணமலை

District Secretariat, Kachcheri, Trincomalee

වාර්ෂික කාර්යසාධන වාර්තාව

வருடாந்த செயற்திறன் அறிக்கை

ANNUAL PERFORMANCE REPORT

2022



DISTRICT SECRETARIAT, KACHCHERI, TRINCOMALEE

පිටු අංකය

පරිච්ඡේදය 01 - ආයතනික පැතිකඩ/ක්‍රියාවට නැංවීමේ සාරාංශය 2-10
1.1. හැඳින්වීම. 2-4
1.2. දැක්ම. මෙහෙවර, හා අරමුණු 5
1.3. ප්‍රධාන කාර්යයන් 6
1.4. ආයතනික සංවිධාන ව්‍යුහය 7
1.5. දිස්ත්‍රික් ලේකම් කාර්යාලයේ ප්‍රධාන අංශ ප්‍රාදේශීය ලේකම් කාර්යාල තොරතුරු 8-9
1.6. 2021 අයවැය අනුව ලද ප්‍රතිපාදන 10

පරිච්ඡේදය 02 – ප්‍රගතිය හා ඉදිරි දැක්ම 11
2.1. විශේෂ ජයග්‍රහන 11
2.2. අභියෝග 11
2.3. අනාගත ඉලක්ක 11

පරිච්ඡේදය 03 - වසරේ සමස්ථ මූල්‍ය කාර්ය සාධනය 12-37
3.1. මූල්‍ය කාර්ය සාධන ප්‍රකාශය 12
3.2. මූල්‍ය තත්ත්වය පිළිබඳව ප්‍රකාශය 13
3.3. මුදල් ප්‍රවාහ ප්‍රකාශය..... 14
3.4. මූල්‍ය ප්‍රකාශය සඳහා වන සටහන් 15-22
3.5. ආදායම් එකතු කිරීමේ කාර්යසාධනය 23
3.6. ප්‍රතිපාදන උපයෝජන කාර්යසාධනය 23
3.7. අනෙකුත් අමාත්‍යාංශ/දෙපාර්තමේන්තු ප්‍රතිපාදන 24-34
3.8. මූල්‍ය නොවන වත්කම් වාර්තාකරණය පිළිබඳ ප්‍රගතිය 35
3.9. 2022 වර්ෂයේ මූල්‍ය ප්‍රකාශය පිළිබඳ විගණකාධිපති වාර්තාව 36-55

පරිච්ඡේදය 04 – කාර්යසාධන දර්ශක 56
4.1. ආයතනයේ **කාර්ය සාධන දර්ශක** 56

පරිච්ඡේදය 05 - තිරසාර සංවර්ධන අරමුණු (SDG) සපුරා ගැනීම 57-58
5.1. හඳුනාගෙන ඇති තිරසාර සංවර්ධන ඉලක්ක 57-58
5.2. තිරසාර සංවර්ධන ඉලක්ක ඉටුකරගැනීමේ සාධන හා අභියෝග 59

පරිච්ඡේදය 06 - මානව සම්පත් පැතිකඩ 60-62
6.2. කාර්යමණ්ඩල කළමනාකරණය 60
6.2. දැනට සිටින කර්ය මණ්ඩලයේ බලපෑම 60
6.3. මානව සම්පත් සංවර්ධනය 61-62

පරිච්ඡේදය 07 – අනුකූලතා වාර්තාව 63-67

01 පරිච්ඡේදය - ආයතනික පැතිකඩ/ක්‍රියාවට නැංවීමේ සාරාංශය

1.1. ත්‍රිකුණාමලය දිස්ත්‍රික්කය පිළිබඳ හැඳින්වීම

සීමා මායිම

දිගු ඓතිහාසික පසුබිමක් ඇති, ස්භාවික වරායකින් යුතු, වෙළඳ, කෘෂිකාර්මික හා ධීවර වැනි ආර්ථික කටයුතුවලින් පිරිපුන් එමෙන්ම ස්වභාව සෞන්දර්යයෙන් අනූන ස්ථානවලින් සමන්විත ත්‍රිකුණාමලය දිස්ත්‍රික්කය ශ්‍රී ලංකාවේ නැගෙනහිර පළාතේ පිහිටි දිස්ත්‍රික්කයකි. එය උතුරින් මුලතිව් දිස්ත්‍රික්කයෙන්ද බටහිරින් අනුරාධපුර දිස්ත්‍රික්කයෙන් සහ දකුණින් මඩකලපුව හා පොළොන්නරුව දිස්ත්‍රික්කවලින්ද මායිම් ව පිහිටා තිබේ.

ඉතිහාසය

ත්‍රිකුණාමලය ඉතිහාසය ස්මරණය කිරීමට අපහසු අතීතයක් දක්වා දිවයන්නකි. ලංකා ඉතිහාසයේ අනුරාධපුර යුගයේ ප්‍රකට ඉතිහාස ග්‍රන්ථ දෙකක් වන මහාවංශය හා චූලවංශය 'ගෝකණ්ණ, 'ගෝකර්ණ', සහ 'ගෝණගාමක' ලෙස ත්‍රිකුණාමලය හඳුන්වා ඇත.

පරිපාලනය

නැගෙනහිර පළාතේ පිහිටි ත්‍රිකුණාමල දිස්ත්‍රික්කය වර්ග කි.මී. 2,727ක් පුරා විහිද ඇත. එහි ප්‍රාදේශිය ලේකම් කොට්ඨාශ 11ක් හා ග්‍රාමනිලධාරී කොට්ඨාශ 230 කින් පරිපාලන ව්‍යුහය සමන්විත වේ.

ජනගහනය

ත්‍රිකුණාමලය දිස්ත්‍රික් සංඛ්‍යාලේඛන අංශයේ 2020 සංගණනය අනුව මුළු ජනගහනය 431,562. කි. එයින් 178,330 ක් මුස්ලිම්ද, 140,136 දෙමළද, 112,866 ක් සිංහලද 227 දෙනෙකු වෙනත් ජාතින්ද වේ.

දිස්ත්‍රික්කයේ ස්වාභාවික සම්පත්

ත්‍රිකුණාමලය දිස්ත්‍රික්කය ස්වාභාවික සම්පත් රාශියකින් හා මිනිසා විසින් නිර්මිත සම්පත් රැසකින් සමන්විතය. අලංකාර දිගු වෙරළ තීරයක්, ධීවර වරායන් හා නැංගුරම්පොලවල්, ගැඹුරුදිය මෙන්ම නොගැඹුරුදිය ධීවර කර්මාන්ත පහසුකම් ස්භාවික සම්පත් කිහිපයකි. මෙහි රන්වන් පැහැති අලංකෘත දිගු වෙරළ තීර සහ කලපු රැසක් විහිදී ඇත. එක දිගට ව්‍යාප්තව ඇති වන ගහනය සමඟ වාරිකර්මාන්තයෙන් පෝෂිත කෘෂිකාර්මික භූමි දිස්ත්‍රික්කය කොළපැහැ ගන්වා තිබේ. අති පෞරාණික ආකර්ෂණීය පාරිසරික සංචාරක ස්ථාන, ඉතා දියුණු සමාජ ආර්ථික යටිතල පහසුකම්, පහසුවෙන් සැම දිසාවකටම සම්බන්ධවිය හැකි මාර්ග පද්ධතිය, රාජ්‍ය හා අනෙකුත් ආයතන සමූහයක් විසින් නිරන්තරව පවත්වාගෙන යනු ලබන සමාජ සේවාවන්, උගත් සහ ගතික ශ්‍රමබලකාය, ප්‍රධාන ජාත්‍යන්තර නාවුක මාර්ග ආසන්නයට පිහිටි පුළුල් ස්භාවික වරාය, වැඩි නිශ්පාදන ශක්‍යතාවකින් පිරිපුන් පශුසම්පත.... ආදි සියල්ලම දිස්ත්‍රික්කයේ වටිනාකම ඔසවා තැබීමට උපකාරීවනවාසේම අනෙකුත් දිස්ත්‍රික්කයන්ගෙන් කැපී පෙනීමට සාධකයක් වී ඇත.



මොරවැව අසබඩ දර්ශනයක්



නිලාවේලි වෙරලතීරයේ දර්ශනයක්

ජනතාවගේ ජීවනෝපායයන්

කෘෂිකර්මය සහ ධීවර කර්මාන්තය ප්‍රදේශයේ ජනතාවගේ ප්‍රධාන ආර්ථික ක්‍රියාකාරකමිය. වී වගාව ප්‍රධාන කෘෂි භෝගයයි. කන්තලේ වැව, වෙන්ඩ්‍රාස වැව, මොරවැව, මහදිවුල්වැව, සහ පරවිකුලම එහි ප්‍රධාන වැව් කීපයකි. එමෙන්ම කන්තලේ. අල්ල කන්තලේ සහ මොරවැව ප්‍රධාන වාරිමාර්ග ව්‍යාපෘති තුනකි. පශු සම්පත් හා ගවපාලනය තවත් ප්‍රධාන ජීවනෝපායකි. ත්‍රිකුණාමලය දිස්ත්‍රික්කය ලොව පතළ වෙරළ තීරයකින් සහ සංචාරක ස්ථානවලින් සමන්විත වීම නිසා සංචාරක කර්මාන්තය ද තවත් ආර්ථික ක්‍රියාකාරකමකි. උපායමාර්ගික අතින් වැදගත් ස්ථානයක පිහිටීමත්, ස්භාවිකව පිහිටි වරායත් නිසා ප්‍රීමා ශ්‍රී ලංකා හා ටෝකියෝ සිමෙන්ති වැනි ජාත්‍යන්තර සමාගම් සිය නිෂ්පාදන හා බෙදාහැරීමේ මධ්‍යස්ථාන ත්‍රිකුණාමලය නගරය කේන්ද්‍ර කරගෙන පිහිටුවා තිබේ.



කුල්ලවාඩි වෙරළතීරයේ ධීවරයන්



කන්තලේ වැව යටතේ වී වගාව හා අස්වනු නෙලීම

මූලෝපායිකව වැදගත් පිහිටීම

කිලෝමීටර් 50 ක පමණ දිගු වෙරළක් ඇති ත්‍රිකුණාමලය වරාය ලෝකයේ තිබෙන ස්වාභාවික වරායයන්ගෙන් ප්‍රමුඛතම එකකි. මෙම වරාය තුන් පැත්තකින් කඳුවලින් ආවරණය වී පවතින අතරම අනෙක් පැත්තෙන් දූපත් සමූහයකින් ආවරණය වී ඇත. වසර 1775 දී කුඩා ළමයෙක් වශයෙන් ත්‍රිකුණාමලයට පැමිණි ලෝඩ් නෙල්සන් සාමිවරයා මෙම වරාය ලෝකයේ තිබෙන හොඳම ස්භාවික වරාය ලෙස නම් කර ඇත. ලෝකයේ පස්වැනි ලොකුම ස්භාවික වරාය වන මෙය යුධ නාවුක හා ගමනා ගමන අංශයන්හි මූලෝපායිකව ඉතා වැදගත් ස්ථානයක් උසුලයි.

ආකර්ෂණීය ස්ථාන

පේදුරු කොටුවේ උතුරු කොනට මායිම්ව අඩි 360 ක උසින් පිහිටි පර්වතය ස්වාමි පර්වතය ලෙසින් ප්‍රසිද්ධය. එහි මුදුනේ තිරුකෝනේස්වර කෝවිල පිහිටා ඇත. සුප්‍රසිද්ධ බෞද්ධ සිද්ධස්ථාන වන

ඓතිහාසික තිරියාය විහාරය, සේරුවාවිල විහාරය, සහ වෙල්ගම් විහාරය ත්‍රිකුණාමලය දිස්ත්‍රික්කයේ පිහිටා ඇත. එමෙන්ම කින්නියා මුස්ලිම් පල්ලිය සහ කතෝලික හා ක්‍රිස්තියානි පූජාස්ථාන පිහිටීම ත්‍රිකුණාමලය දිස්ත්‍රික්කයේ ආගමික සහජීවනය පෙන්වයි.



ප්‍රසිද්ධ ආගමික ස්ථාන වන කෝනේෂ්වර කෝවිල හා තිරියාය පන්සල ආශ්‍රිත දර්ශන

විවිධ වූ උෂ්ණත්වයන්ගෙන් යුතු එක ළඟ පිහිටි උණුදිය ළිං හතක් කන්නියා ප්‍රදේශයේ පිහිටා ඇත. ඇතැම් අය විශ්වාස කරන පරිදි මෙම ළිංවල ජලය ලෙඩ සුවකිරීමේ හැකියාවක් තිබේ. ත්‍රිකුණාමලය දිස්ත්‍රික්කය සිංහල, දෙමළ, මුස්ලීම් හා බර්ගර් යන ජාතීන්ගෙන් සමන්විතව, සාමකාමීව වෙසෙන නිහඬ භූමි ප්‍රදේශයකි.



කන්නියා උණුවතුර ළිං

1.2. ආතනයේ දැක්ම, මෙහෙවර, අරමුණු

අපගේ දැක්ම

"දිස්ත්‍රික්කයේ සියලු මහජනතාවට අවශ්‍ය සේවය කාර්යක්ෂමව හා ඵලදායිව උපරිම අන්දමින් ලබාදෙමින් ජනතාවගේ ජීවන තත්වය උසස්කරලීම"

අපගේ මෙහෙවර

"ජාතික සංවර්ධනය උදෙසා රාජ්‍ය ප්‍රතිපත්තියට අනුකූල වූ මනා සැලැස්මකින් යුතුව සම්පත් හා ආයතන ඵලදායී ලෙස මෙහෙයවන්නා වූ සම්බන්ධීකරණයක් තුලින් දිස්ත්‍රික්කයේ ජනතා අවශ්‍යතා කාර්යක්ෂමව, සාධාරණව, යුක්තිගරුකව හා මිත්‍රශීලීව ඉටුකිරීම"

ආයතනික අරමුණු

ත්‍රිකුණාමලය දිස්ත්‍රික් ලේකම් කාර්යාලය තම දිස්ත්‍රික් රාජ්‍ය පරිපාලන කටයුතු මූලිකවම සේවා ව්‍යාපෘති අංග දෙකක් ඔස්සේ ඉටු කරනු ලබයි. එනම්; අ). සාමාන්‍ය පරිපාලනය හා ආයතනික සේවා, ආ). ප්‍රාදේශිය ලේකම් කාර්යාල සේවා වශයෙනි. මෙම අංශ දෙකෙහි පොදු අරමුණු වන්නේ:

- දිස්ත්‍රික් මට්ටමේ ආයතනික රාමුවක් ගොඩනැගීම මගින් රජයේ සංවර්ධන ප්‍රමුඛතාවන් ඉටුකර ගැනීම උදෙසා කාර්යක්ෂම හා ඵලදායී රාජ්‍ය පරිපාලන යාන්ත්‍රණයක් බිහිකිරීම,
- රේඛීය අමාත්‍යාංශ හා දෙපාර්තමේන්තුවල වැඩසටහන් ත්‍රිකුණාමලය දිස්ත්‍රික්කය තුල ක්‍රියාත්මක කිරීම පිණිස ඔවුන් සමඟ අතිනතගෙන ක්‍රියා කිරීම,
- ආර්ථික, ආපදා කළමනාකරණ, සහනසේවා, පුණරුත්ථාපන සහ දේශීය හා විදේශීය නියෝජිතායතන සමඟ එක්ව අරඹන ලද ප්‍රජා සංවර්ධන ව්‍යාපෘති සම්බන්ධීකරණය කිරීම,
- දිස්ත්‍රික් මට්ටමේ මූල්‍ය සම්පත් හා රාජ්‍ය දේපල කළමනාකරණය කිරීම,
- දිස්ත්‍රික්කයේ මැතිවරණ කටයුතු සම්බන්ධීකරණය කිරීම,
- නිපුණතාවෙන් පිරි රාජ්‍ය සේවක සංචිතයක් දිස්ත්‍රික්කය තුල ගොඩනගාගැනීම,

1.3. ප්‍රධාන කාර්යයන්

සාමාන්‍ය පරිපාලනය හා ආයතනික සේවා (දිස්ත්‍රික් ලේකම් කාර්යාලය)

- දිස්ත්‍රික්කය තුල ප්‍රධාන රාජ්‍ය නියෝජිතයා ලෙස ක්‍රියා කිරීම,
- ත්‍රිකුණාමලය දිස්ත්‍රික් හා ප්‍රාදේශිය රාජ්‍ය පරිපාලනය උදෙසා ප්‍රතිපත්ති, සැලසුම් හා වැඩසටහන් ක්‍රියාත්මක කිරීම,
- අනෙකුත් රේඛීය අමාත්‍යාංශ හා දෙපාර්තමේන්තුවල වැඩසටහන් සම්බන්ධීකරණය කිරීම,
- අනෙකුත් රේඛීය අමාත්‍යාංශ හා දෙපාර්තමේන්තු විසින් ලබාදෙන ලද මුදල් හා සෙසු සම්පත් කළමනාකරණය කිරීම,
- දිස්ත්‍රික්කය තුල ආපදා සහනසේවා හා පුණරුත්ථාපන වැඩසටහන් පරිපාලනය කිරීම,
- ත්‍රිකුණාමලය දිස්ත්‍රික් විශ්‍රාම වැටුප් ගෙවීම සම්බන්ධීරණය කිරීම,
- ජාතික හා ප්‍රාදේශිය වශයෙන් වැදගත් උත්සව හා සිදුවීම දිස්ත්‍රික්කය තුල පැවැත්වීම,
- ආදායම් එකතු කිරීම, බලපත්‍ර හා අවසර පත්‍ර නිකුත් කිරීම හා අලුත් කිරීම සම්බන්ධීකරණය,
- දිස්ත්‍රික් මැතිවරණ කටයුතු සම්බන්ධීකරණය කිරීම,
- කාර්ය මණ්ඩල පුහුණු කිරීම හා වෘත්තීය සංවර්ධන වැඩසටහන් සංවිධානය කර ක්‍රියාත්මක කිරීම,

ප්‍රාදේශිය ලේකම් කාර්යාල

- ප්‍රාදේශිය ලේකම් කොට්ඨාශය තුල ප්‍රධාන රාජ්‍ය නියෝජිතයා ලෙස ක්‍රියා කිරීම,
- සිවිල් ලියාපදිංචි කටයුතු සිදු කිරීම (පුද්ගල, උපත්, මරණ, විවාහ, ව්‍යාපාර ආදිය....),
- සමෘද්ධි ප්‍රතිලාභ, විශ්‍රාම වැටුප්, සහ වෙනත් සමාජ සේවා දීමනා ගෙවීම,
- වාහන ආදායම් බලපත්‍ර, ප්‍රවාහන අවසර පත්‍ර, ආදායම්/වටිනාකම් සහතික, ආදිය නිකුත් කිරීම,
- දිවිනැගුම, ගමනැගුම වැනි ජාතික සංවර්ධන වැඩසටහන් ප්‍රාදේශිය මට්ටමින් ක්‍රියාත්මක කිරීම,
- පළාත් අමාත්‍යාංශ හා දෙපාර්තමේන්තුවල වැඩසටහන් සම්බන්ධීකරණය කිරීම,
- රේඛීය අමාත්‍යාංශ හා දෙපාර්තමේන්තුවල වැඩසටහන් ප්‍රාදේශීය මට්ටමින් ක්‍රියාත්මක කිරීම පිණිස ඔවුන්ට සහාය දීම,
- මැතිවරණ කටයුතු සඳහා දිස්ත්‍රික් මැතිවරණ කාර්යාලයට සහාය දීම,
- රාජ්‍ය සේවය උදෙසා ප්‍රාදේශිය මට්ටමේ දී අවශ්‍ය වූ සෑම මොහොතකම ක්‍රියාත්මකවීම,

1.4. සංවිධාන සටහන

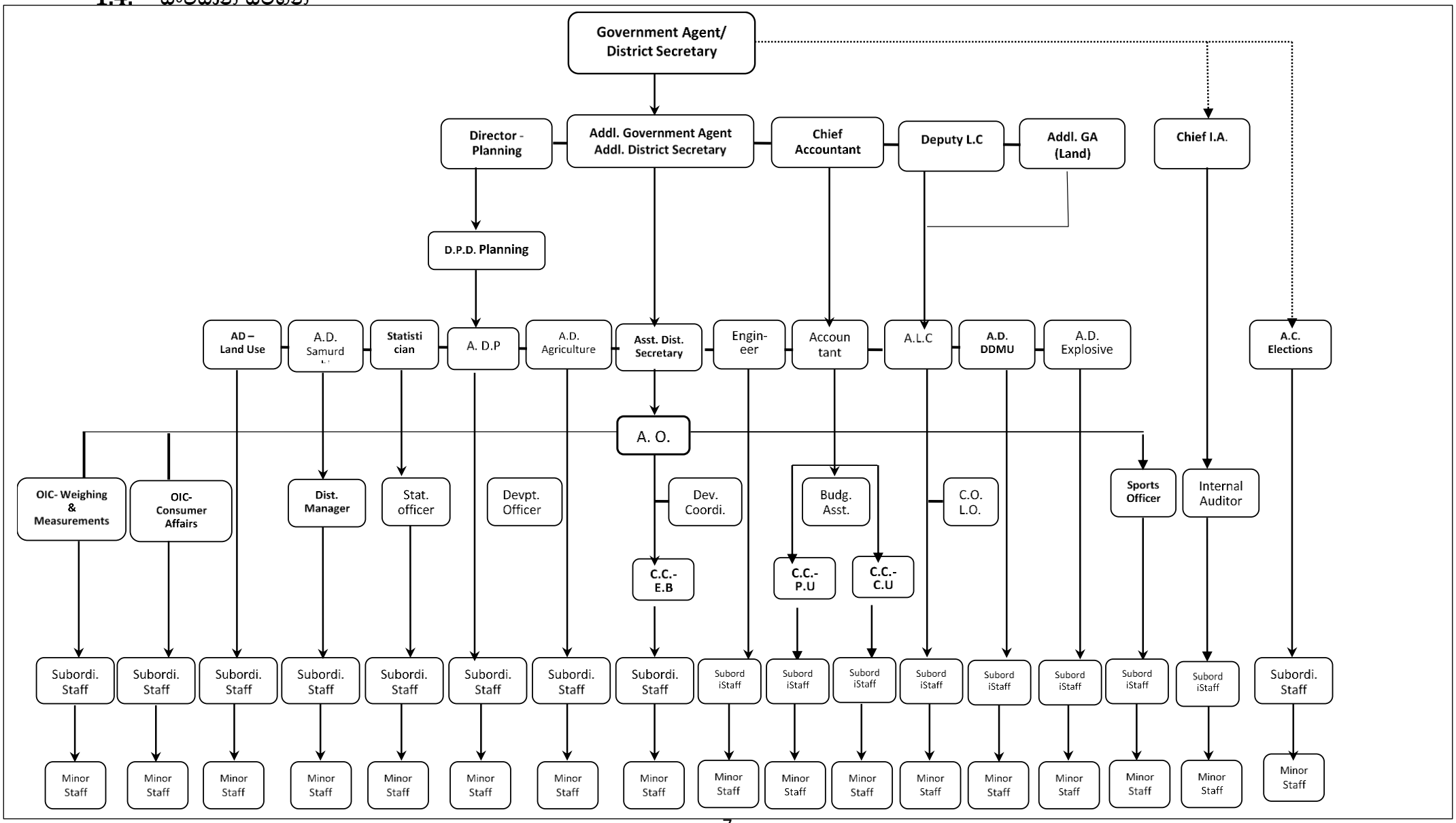
Government Agent/ District Secretary
Director - Planning
Addl. Government Agent Addl. District Secretary
Chief Accountant
Deputy L.C
Addl. GA (Land)
Chief I.A.
D.P.D. Planning
AD – Land Use
A.D. Samurd
Statisti cian
A. D.P
A.D. Agriculture
Asst. Dist. Secretary
Engin- eer
Accoun tant
A.L.C
A.D. DDMU
A.D. Explosive
A.C. Elections
A. O.
OIC- Weighing & Measurements
OIC- Consumer Affairs
Dist. Manager
Stat. officer
Devpt. Officer
Dev. Coordi.
Budg. Asst.
C.O. L.O.
Sports Officer
Internal Auditor
C.C.- E.B
C.C.- P.U
C.C.- C.U
Subordi. Staff
Subord iStaff
Minor Staff

1.5. දිස්ත්‍රික් ලේකම් කාර්යාලය යටතේ පවතින ප්‍රධාන සේවා අංශ

I. ආයතනික අංශය,

II. මූල්‍ය අංශය,

III. අභ්‍යන්තර විගණන අංශය,

IV. දිස්ත්‍රික් සැලසුම් කාර්යාලය,

V. දිස්ත්‍රික් සමෘද්ධි කාර්යාලය,

VI. දිස්ත්‍රික් කෘෂිකර්ම කාර්යාලය,

VII. නියෝජ්‍ය ඉඩම් කොමසාරිස් කාර්යාලය,

VIII. දිස්ත්‍රික් ඉඩම් පරිහරණ සැලසුම් කාර්යාලය,

IX. දිස්ත්‍රික් සංඛ්‍යාන කාර්යාලය,

X. දිස්ත්‍රික් ඉන්ජිනේරුසේවා අංශය,

XI. පුපුරණ ද්‍රව්‍ය බලපත්‍ර අංශය,

XII. කුඩා කර්මාන්ත සංවර්ධන අංශය,

XIII. දිස්ත්‍රික් සංස්කෘතික සංවර්ධන අංශය,

XIV. කිරුම්,මිනුම් හා ප්‍රමිති සේවා අංශය,

XV. සමෘද්‍ර පරිසරජීවී සංරක්ෂණ කාර්යාලය,

XVI. දිස්ත්‍රික් පාරිභෝගික සේවා කාර්යාලය,

XVII. දිස්ත්‍රික් ආපදා කළමනාකරණ අංශය,

XVIII. දිස්ත්‍රික් ක්‍රීඩා අංශය,

XIX. දිස්ත්‍රික් නිපුණතා සංවර්ධන ඒකකය,

XX. කාන්තා කටයුතු හා ළමා ආරක්ෂණ ඒකකය,

XXI. කෘෂිකර්ම හා ගොවිජන රක්ෂණ මණ්ඩල කාර්යාලය,

XXII. ජාතික තරුණසේවා කාර්යාලය,

දිස්ත්‍රික් ලේකම් කාර්යාලය යටතේ පවතින ප්‍රාදේශීය ලේකම් කර්යාල පිළිබඳ විස්තර

ඉඩම් ව්‍යාප්තිය, ග්‍රා.නි. කොට්ඨාශ සහ ජනගහනය 2022

S/N	ප්‍රාදේශිය ලේකම් කොට්ඨාශය	වර්ග ප්‍රමාණය (වර්.කි.මී)	ග්‍රාම නිලධාරි කොට්ඨාශ	ගම්මාන ගණන	ජනගහනය *
01	නගර හා කඩවත්	148	42	102	113,994
02	පදවි ශ්‍රීපුර	152	10	29	13,894
03	ගෝමරන්කඩවල	288	10	50	8,632
04	කින්නියා	165	31	108	75,554
05	සේරුවිල	311	16	35	15,940
06	මූතූර්	195	42	106	66,208
07	කන්තලේ	404	23	43	54,727
08	කුච්චවේලි	438	24	78	38,843
09	මොරවැව	329	10	38	9,317
10	තඹලගමුව	226	12	48	33,357
11	වෙරුගල්	71	10	20	13,341
	එකතුව	**2,727**	**230**	**657**	**443,807**

*- මූලාශ්‍රය - දිස්ත්‍රික් සංඛ්‍යා ලේඛන අංශය

ජන වර්ග අනුව ව්‍යාප්තිය – 2022, ත්‍රිකුණාමලය දිස්ත්‍රික්කය

අංකය	ප්‍රාදේශිය ලේකම් කොට්ඨාශය	සිංහල	දෙමළ	මුස්ලිම්	වෙනත්	එකතුව
01	නගර හා කඩවත්	24,790	72,514	15,247	1,443	113,994
02	පදවි ශ්‍රීපුර	13,886	28	-	-	13,894
03	ගෝමරන්කඩවල	8,592	38	2	-	8,632
04	කින්නියා	286	2,894	72,345	39	75,554
05	සේරුවිල	10,366	2,721	2,841	12	15,940
06	මූතූර්	581	24,607	40,999	21	66,208
07	කන්තලේ	43,888	1,883	8,894	62	54,727
08	කුච්චවේලි	1,515	12,430	24,898	-	38,843
09	මොරවැව	6,738	1,103	1,470	8	9,317
10	තඹලගමුව	7,961	6,402	18,944	50	33,357
11	වෙරුගල්	94	13,232	10	5	13,341
	එකතුව	**118,667**	**137,842**	**185,650**	**1,638**	**443,807**

*- මූලාශ්‍රය - දිස්ත්‍රික් සංඛ්‍යා ලේඛන අංශය

1.6. 2022 අයවැය මගින් ලද ප්‍රතිපාදන

දෙපාර්තමේන්තුව යටතේ පවතින ආයතන/අරමුදල්

මූල්‍ය සම්පත්

වාර්ෂික ක්‍රියාකාරකම් ත්‍රියාත්මත කිරීම සඳහා මූලාශ්‍ර කීපයකින් ප්‍රතිපාදන ලැබේ. වාර්ෂික අයවැය මගින් වියදම් ශීර්ෂ 271 සඳහා වෙන් කරනු ලබන ප්‍රතිපාදන ඉන් ප්‍රධාන වේ. ඒ අනුව 2022 වසර සඳහා වෙන් කර තිබූ ප්‍රතිපාදන විස්තර පහත පරිදි වේ.

දිස්ත්‍රික් ලේකම් කාර්යාලය		ප්‍රාදේශිය ලේකම් කාර්යාල	
වියදම් වර්ගය	**ප්‍රතිපාදන (රු., 000)**	වියදම් වර්ගය	**ප්‍රතිපාදන (රු. , 000)**
පුනරාවර්තන වියදම්	**111,300**	පුනරාවර්තන වියදම්	**500,700**
පුද්ගල පඩිනඩි	60,200	පුද්ගල පඩිනඩි	428,000
ගමන් වියදම්	1,700	ගමන් වියදම්	12,750
සැපයුම් සේවා	9,850	සැපයුම් සේවා	19,500
නඩත්තු වියදම්	19,000	නඩත්තු වියදම්	23,000
සේවා	18,550	සේවා	16,050
මාරුකිරීම	500	මාරුකිරීම්	1,400
ප්‍රාග්ධන වියදම්	**504,000**	**ප්‍රාග්ධන වියදම්**	
ප්‍රතිසංස්කරණ හා වැඩිදියුණු කිරීම	35,500	ප්‍රතිසංස්කරණ හා වැඩිදියුණු කිරීම	
ප්‍රාග්ධන වත්කම් අත්පත්කර ගැනීම්	4,000	ප්‍රාග්ධන වත්කම් අත්පත්කර ගැනීම්	-
ධාරිතා සංවර්ධනය	500	ධාරිතා සංවර්ධනය	-
ගම සමඟ පිළිසඳරක්	464,000		1,000
මුළු වියදම්	**615,300**	**මුළු වියදම්**	**501,700**

අනෙකුත් අමාත්‍යාංශ හා දෙපාර්තමේන්තුවල දිස්ත්‍රික් නියෝජිතයා වශයෙන් මෙම කාර්යාලය ක්‍රියාත්මක වන බැවින් එම අමාත්‍යාංශ හා දෙපාර්තමේන්තුවල විසින් ත්‍රිකුණාලමය දිස්ත්‍රික්යේ ක්‍රියාත්මක කරනු ලබන වැඩසටහන් සඳහා අවශ්‍ය ප්‍රතිපාදන මෙම කාර්යාලය වෙත ලබාදෙනු ලැබේ. එම ප්‍රතිපාදනව හා වියදම් පිළිබඳ විස්තරය මෙම වාර්තාවේ 3.7 අනු ඡේදය යටතේ දක්වා ඇත.

02 පරිච්ඡේදය – ප්‍රගතියය හා ඉදිරි දැක්ම,

2.1. විශේෂ ජයග්‍රහන

ත්‍රිකුණාමලය දිස්ත්‍රික් ලේකම් කාර්යාලය විසින් 2022 වසරට අදාලව සකස් කර ඇති මෙම *'වාර්ෂික කාර්යසාධන වාර්තාව'* සඳහා සටහනක් තැබීමට ලැබීම පිළිබඳ ත්‍රිකුණාමලය දිස්ත්‍රික්කයේ ප්‍රධාන රාජ්‍ය නිලධාරියා ලෙස මම ඉමහත් සතුටු වෙමි.

නැගෙනහිර පළාතේ දියුණුම දිස්ත්‍රික්කයක් ලෙස කෘෂිකර්මාන්තය, ධීවර කර්මාන්තය මෙන්ම තිරිඟුපිටි හා සිමෙන්ති නිශ්පාදනය වැනි කාර්මික අංශයෙන්ද රටේ දළ දේශීය නිෂ්පාදනය සඳහා අඛණ්ඩ දායකත්වයක් 2022 වසර තුලදීද ලබාදීමට හැකිවීම අප ලද විශේෂ ජයග්‍රහනයකි. කෙසේ නමුදු, කොවිඩ් 19 වසංගතයේ බලපෑම් හා වසර මුල් කාර්තුවේ රට අභ්‍යන්තර ඇති වූ අර්බුදකාරී තත්තවය සියළු සමාජ-ආර්ථික කටයුතු වල ට ප්‍රබල බලපෑමක් එල්ල කළ ද සෙසු රාජ්‍ය ආයතන හා එක්ව අත්‍යාවශ්‍ය සේවා පවත්වාගෙන යාමට හැකි වූ අතරම එට ක්‍රමයෙන් විවෘත්ත කිරීමත් සමඟ සංවර්ධන කටයුතු ඉදිරියට ගෙනයාමට හැකි විය.

2.2. අභියෝග

දිස්ත්‍රික්කයේ යටිතල පහසුකම් හා සමාජ ආර්ථික මට්ටම අඛණ්ඩව ඉහළ නැංවීම මගින් දිස්ත්‍රික් සංවර්ධන ව්‍යායාමය උදෙසා උත්තේජනයක් සැපයීම අපහට ඇති ප්‍රධාන අභියෝගයකි. එමෙන්ම මහජන සේවාවන් සැපයීමේදී කාර්යක්ෂමතාව හා ගුණාත්මක බව වර්ධනය කිරීමට අඛණ්ඩව උත්සුක වීම අපහට ඇති තවත් අභියෝගයකි.

2.3. ඉදිරි ඉලක්ක

සපලදායි රාජ්‍ය සේවාවක් ලබාදීම වෙනුවෙන් කාර්ය මණ්ඩලයේ කුසලතා සංවර්ධනය හා නිපුණතා වැඩිදියුණු කිරීම ඉදිරි වසර සඳහා වන ප්‍රමුඛ ඉලක්කයකි. එමෙන්ම කඩිනම් රාජ්‍ය සේවාක් ලබාදීම සඳහා දිස්ත්‍රික් ලේකම් කාර්යාලයේ හා ප්‍රාදේශිය ලේකම් කාර්යාවල පුරප්පාඩුව පවතින ප්‍රධාන තනතුරු සම්පූර්ණ කර ගැනීම තවත් ඉල්ක්කයකි. එමෙන්ම අප දිස්ත්‍රික්කය සඳහා තිරසාර සංවර්ධන ඉලක්ක 17 ට අදාලව පවතින ඉලක්කයන් සපුරාගැනීම ද ඉදිරි වසර සඳහා අරමුණු කෙරේ.

අතර 2022 වසරතුල දිස්ත්‍රික් රාජ්‍ය පරිපාලන හා අනෙකුත් සංවර්ධන කටයුතුවලදී සියලු අංශවලට අයත් කාර්ය මණ්ඩලය ලබාදුන් සහයෝගය පිළිබඳව මා ඉමහත් සතුටුවෙමි. කාර්යක්ෂම හා ඵලදායි රාජ්‍ය සේවාවක් ලබාදීම වෙනුවෙන් වෙහෙස මහන්සි වී තම දායකත්වය ලබාදුන් සියල්ලටම මාගේ අවංක කෘතඥතාව ප්‍රකාශ කිරීමට ද මෙය අවස්ථාවක් කර ගනිමි.

බී.එච්.එන්. ජයවික්‍රම,
දිසාපති හා දිස්ත්‍රික් ලේකම්,
ත්‍රිකුණාමලය.

බී.එච්.එන්.ජයවික්‍රම
දිසාපති හා දිස්ත්‍රික් ලේකම්
ත්‍රිකුණාමලය

11

03 පරිච්ඡේදය

3.1. 2022 දෙසැම්බර් 31 දිනෙන් අවසන් වූ වසර සඳහා වන සමස්ථ මූල්‍ය කාර්ය සාධනය

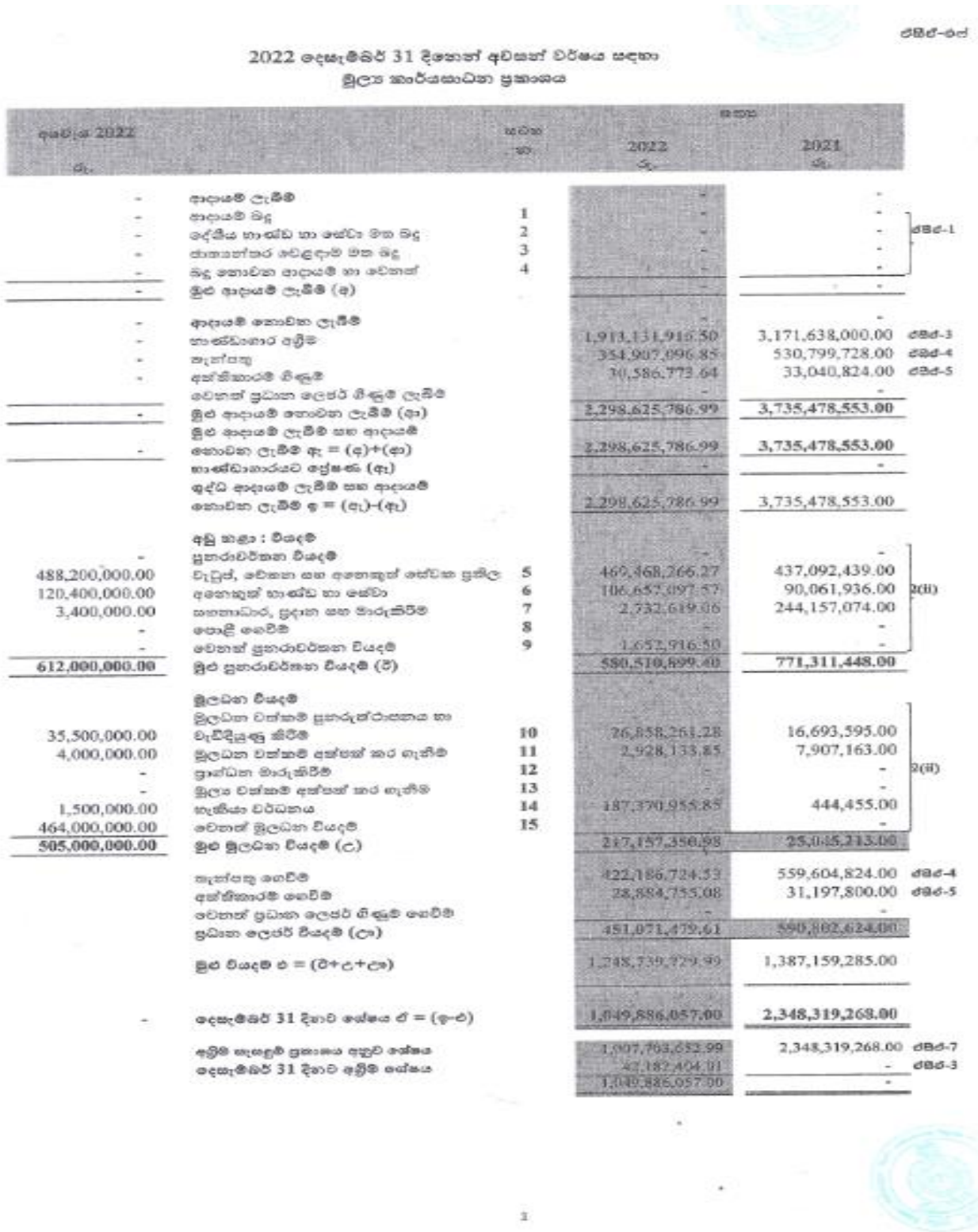

ඒසිඒ-එෆ්

2022 දෙසැම්බර් 31 දිනෙන් අවසන් වර්ෂය සඳහා
මූල්‍ය කාර්යසාධන ප්‍රකාශය

අයවැය 2022 රු.		සටහන	සත්‍ය 2022 රු.	2021 රු.	
-	ආදායම් ලැබීම්		-	-	
-	ආදායම් බදු	1	-	-	
-	දේශීය භාණ්ඩ හා සේවා මත බදු	2	-	-	ඒසිඒ-1
-	ජාත්‍යන්තර වෙළඳාම මත බදු	3	-	-	
-	බදු නොවන ආදායම් හා වෙනත්	4	-	-	
-	මුළු ආදායම් ලැබීම් (අ)		-	-	
-	ආදායම් නොවන ලැබීම්		-	-	
-	භාණ්ඩාගාර අග්‍රිම		1,913,131,916.50	3,171,638,000.00	ඒසිඒ-3
-	තැන්පතු		354,907,096.85	530,799,728.00	ඒසිඒ-4
-	අත්තිකාරම් ගිණුම්		30,586,773.64	33,040,824.00	ඒසිඒ-5
	වෙනත් ප්‍රධාන ලෙජර් ගිණුම් ලැබීම්		-	-	
-	මුළු ආදායම් නොවන ලැබීම් (ආ)		2,298,625,786.99	3,735,478,553.00	
-	මුළු ආදායම් ලැබීම් සහ ආදායම් නොවන ලැබීම් ඇ = (අ)+(ආ)		2,298,625,786.99	3,735,478,553.00	
	භාණ්ඩාගාරයට ප්‍රේෂණ (ඇ)		-	-	
	ශුද්ධ ආදායම් ලැබීම් සහ ආදායම් නොවන ලැබීම් ඉ = (ඇ)-(ඇ)		2,298,625,786.99	3,735,478,553.00	
	අඩු කළා : වියදම්				
-	පුනරාවර්තන වියදම්		-	-	
488,200,000.00	වැටුප්, වේතන සහ අනෙකුත් සේවක ප්‍රතිලා	5	469,468,266.27	437,092,439.00	
120,400,000.00	අනෙකුත් භාණ්ඩ හා සේවා	6	106,657,097.57	90,061,936.00	2(ii)
3,400,000.00	සහනාධාර, ප්‍රදාන සහ මාරුකිරීම්	7	2,732,619.06	244,157,074.00	
-	පොළී ගෙවීම්	8	-	-	
-	වෙනත් පුනරාවර්තන වියදම්	9	1,652,916.50	-	
612,000,000.00	මුළු පුනරාවර්තන වියදම් (ඊ)		580,510,899.40	771,311,448.00	
	මූලධන වියදම්				
	මූලධන වත්කම් පුනරුත්ථාපනය හා වැඩිදියුණු කිරීම්				
35,500,000.00		10	26,858,261.28	16,693,595.00	
4,000,000.00	මූලධන වත්කම් අත්පත් කර ගැනීම්	11	2,928,133.85	7,907,163.00	
-	ප්‍රාග්ධන මාරුකිරීම්	12	-	-	2(ii)
-	මූල්‍ය වත්කම් අත්පත් කර ගැනීම්	13	-	-	
1,500,000.00	භාණ්ඩා වර්ධනය	14	187,370,955.85	444,455.00	
464,000,000.00	වෙනත් මූලධන වියදම්	15	-	-	
505,000,000.00	මුළු මූලධන වියදම් (උ)		217,157,350.98	25,045,213.00	
	තැන්පතු ගෙවීම්		422,186,724.53	559,604,824.00	ඒසිඒ-4
	අත්තිකාරම් ගෙවීම්		28,884,755.08	31,197,800.00	ඒසිඒ-5
	වෙනත් ප්‍රධාන ලෙජර් ගිණුම් ගෙවීම්		-	-	
	ප්‍රධාන ලෙජර් වියදම් (ඌ)		451,071,479.61	590,802,624.00	
	මුළු වියදම් එ = (ඊ+උ+ඌ)		1,248,739,729.99	1,387,159,285.00	
-	දෙසැම්බර් 31 දිනට ශේෂය ඒ = (ඉ-එ)		1,049,886,057.00	2,348,319,268.00	
	අග්‍රිම සැසඳුම් ප්‍රකාශය අනුව ශේෂය		1,007,703,652.99	2,348,319,268.00	ඒසිඒ-7
	දෙසැම්බර් 31 දිනට අග්‍රිම ශේෂය		42,182,404.01	-	ඒසිඒ-3
			1,049,886,057.00	-	

3

3.2. මූල්‍ය තත්ත්වය පිළිබඳ ප්‍රකාශය

ඒසීඒ-8

2022 දෙසැම්බර් 31 දිනට
මූල්‍ය තත්ත්වය පිළිබඳ ප්‍රකාශය

	සටහන	තත්‍ය 2022 රු.	2021 රු.
මූල්‍ය නොවන වත්කම්			
දේපළ, පිරියත හා උපකරණ	ඒසීඒ-6	3,930,408,810.36	1,568,436,365.01
මූල්‍ය වත්කම්			
අත්තිකාරම් ගිණුම්	ඒසීඒ-5/5(ඒ)	103,778,387.04	105,480,405.60
මුදල් හා මුදල් සමාන දෑ	ඒසීඒ-3	-	-
මුළු වත්කම්		4,034,187,197.40	1,673,916,770.61
ශුද්ධ වත්කම් / ස්කන්ධය			
භාණ්ඩාගාරය වෙත ශුද්ධ වත්කම්		57,303,592.61	(8,274,016.51)
දේපළ පිරියත හා උපකරණ සංචිතය		3,930,408,810.36	1,568,436,365.01
කුලී හා වැඩ අත්තිකාරම් සංචිතය	ඒසීඒ-5(බී)		
ජංගම වගකීම්			
තැන්පතු ගිණුම්	ඒසීඒ-4	46,474,794.43	113,754,422.11
අග්‍රිම ශේෂය	ඒසීඒ-3		-
මුළු වගකීම්		4,034,187,197.40	1,673,916,770.61

පිටු අංක ...7... සිට ...51... දක්වා ඒසීඒ 1 සිට ඒසීඒ 7 දක්වා වූ ආකෘති පත්‍රවලින් ඉදිරිපත් කෙරෙන ගිණුම් තොරතුරු සහ ඇමුණුම් පිටු අංක ...52... සිට ...55... දක්වා ඇතුළත් ගිණුම් සටහන් විස්තර ද මෙම අවසන් ගිණුමෙහිම අන්තර්ගත කොටස් වේ. මෙම මූල්‍ය ප්‍රකාශ පිළියෙල කිරීම පොදුවේ පිළිගත් ගිණුම් මූලධර්මවලට අනුකූලව සිදුකර ඇති අතර මෙහිදී මූල්‍ය ප්‍රකාශයන්හි සටහන් මගින් හෙළදිරව් කර ඇති පරිදි වඩාත් සුදුසු ගිණුම්කරණ ප්‍රතිපත්ති භාවිත කර ඇත. ඉහත අවසන් ගිණුමෙහි සඳහන් සංඛ්‍යා, ඊට අදාළ ගිණුම් සටහන් හා අනෙකුත් ගිණුම් තොරතුරු භාණ්ඩාගාර ගිණුම් පොත් සමඟ සැසඳීම් කර ඇති බවටත් ඒවා එම සංඛ්‍යා සමඟ එකඟ වන බවටත් මෙයින් සහතික කරමු.

මූල්‍ය පාලනය සඳහා ඵලදායී අභ්‍යන්තර පාලන පද්ධතියක් වාර්තාකරණ ආයතනය තුළ පවතින බවත් මූල්‍ය පාලනය සඳහා අභ්‍යන්තර පාලන පද්ධතියේ සඵලතාවය අධීක්ෂණය කිරීමටත් ඒ අනුව එම පද්ධති ඵලදායී ලෙස ක්‍රියාත්මක කිරීමට අවශ්‍ය පරිදි වෙනස් කිරීම සිදුකිරීමට වටින් වර සමාලෝචන සිදුකරන බවත් මෙයින් සහතික කරමු.

.....	.....	.....
ප්‍රධාන ගණන්දීමේ නිලධාරි	ගණන්දීමේ නිලධාරි	ප්‍රධාන මූල්‍ය නිලධාරි/ප්‍රධාන ගණකාධිකාරී/ අධ්‍යක්ෂ (මුදල්)/ කොමසාරිස් (මුදල්)
නම :	නම :	නම :
තනතුර :	තනතුර :	
දිනය : 2023-02-23	දිනය : 22/2/2023	දිනය : 22/2/2023

ඩී.එච්.එන්.ජයවික්‍රම
ඉංජිනේරු හා දිස්ත්‍රික් ලේකම්
ත්‍රිකුණාමලය

ඩී.ජ.රණසිංහ
ප්‍රධාන ගණකාධිකාරී
දිස්ත්‍රික් ලේකම් කාර්යාලය
ත්‍රිකුණාමලය

ඩීල් බණ්ඩාර හපුහින්න
ලේකම්
රාජ්‍ය පරිපාලන, ස්වදේශ කටයුතු, පළාත් සභා
හා පළාත් පාලන අමාත්‍යාංශය
ස්වදේශ කටයුතු අංශය

2

3.3. මුදල් ප්‍රවාහ පිළිබඳ ප්‍රකාශය

ඒසිඒ-සී

2022 දෙසැම්බර් 31 දිනෙන් අවසන් වර්ෂය සඳහා
මුදල් ප්‍රවාහ ප්‍රකාශය

	සතය	
	2022 රු.	2021 රු.
මෙහෙයුම් ක්‍රියාකාරකම්වලින් ජනිත වූ මුදල් ප්‍රවාහයන්		
මුළු බදු ලැබීම්	-	-
ගාස්තු, අධිභාර, දඩමුදල් සහ බලපත්‍ර	-	-
ලාභ	-	-
ආදායම් නොවන ලැබීම්	-	-
වෙනත් ආදායම් ශීර්ෂ වෙනුවෙන් එකතු කරන ලද ආදායම්	165,406,111.30	108,667,572.00
අග්‍රිම ලැබීම්	1,911,479,000.00	3,171,638,000.00
අත්තිකාරම් අයකර ගැනීම්	39,585,081.04	39,203,162.00
තැන්පතු ලැබීම්	354,907,096.85	530,799,728.00
මෙහෙයුම් ක්‍රියාකාරකම්වලින් ජනිත වූ මුදල් ප්‍රවාහය (අ)	2,471,377,289.19	3,850,308,463.00
අඩුකළා : මුදල් වැය කිරීම්		
පුද්ගල පඩිනඩි හා මෙහෙයුම් වියදම්	576,125,363.84	527,074,404.00
සහනාධාර සහ මාරුකිරීම්	4,385,535.56	244,157,074.00
වෙනත් වැය ශීර්ෂ වෙනුවෙන් දරන ලද වියදම්		-
භාණ්ඩාගාරයට පියවන ලද අග්‍රිම	42,177,179.01	-
අත්තිකාරම් ගෙවීම්	43,418,267.08	50,067,369.00
තැන්පතු ගෙවීම්	422,186,724.53	559,604,824.00
මෙහෙයුම් ක්‍රියාකාරකම් සඳහා වැය කරන ලද මුදල් ප්‍රවාහය (ආ)	1,088,293,070.02	1,380,903,671.00
මෙහෙයුම් ක්‍රියාකාරකම්වලින් ජනිත වූ ශුද්ධ මුදල් ප්‍රවාහය (ඇ)=(අ)-(ආ)	1,383,084,219.17	2,469,404,792.00
ආයෝජන ක්‍රියාකාරකම්වලින් ජනිත වූ මුදල් ප්‍රවාහයන්		
පොළී	-	-
ලාභාංශ	-	-
හිමිකම් ඉවත්වීමේ ප්‍රතිපාදන හා භෞතික වත්කම් විකිණීම	-	-
උපණය අයකර ගැනීම්	-	-
ආයෝජන ක්‍රියාකාරකම්වලින් ජනිත වූ මුදල් ප්‍රවාහය (ඈ)	-	-
අඩුකළා : මුදල් වැය කිරීම්		
භෞතික වත්කම් ඉදිකිරීම් හෝ මිලදී ගැනීම් හා වෙනත් ආයෝජන අත්කර ගැනීම්	-	-
ආයෝජන ක්‍රියාකාරකම් සඳහා වැය කරන ලද මුළු මුදල් ප්‍රවාහය (ඉ)	-	-
ආයෝජන ක්‍රියාකාරකම්වලින් ජනිත වූ ශුද්ධ මුදල් ප්‍රවාහය (ඊ)=(ඇ)-(ඉ)	-	-
ඇ) + (ඊ)	1,383,084,219.17	2,469,404,792.00
මූල්‍ය ක්‍රියාකාරකම්වලින් ජනිත වූ මුදල් ප්‍රවාහයන්		
දේශීය ණය ගැනීම්	-	-
විදේශීය ණය ගැනීම්	-	-
ප්‍රදානයන් ලැබීම්	-	-
මූල්‍ය ක්‍රියාකාරකම්වලින් ජනිත වූ මුළු මුදල් ප්‍රවාහය (උ)	-	-
අඩුකළා : මුදල් වැය කිරීම්		
දේශීය ණය ආපසු ගෙවීම්	-	-
විදේශීය ණය ආපසු ගෙවීම්	-	-
මූල්‍ය ක්‍රියාකාරකම් සඳහා වැය කරන ලද මුළු මුදල් ප්‍රවාහය (එ)	-	-
මූල්‍ය ක්‍රියාකාරකම්වලින් ජනිත වූ මුදල් ප්‍රවාහය (ඒ)=(උ)-(එ)	-	-
මුදල්වල ශුද්ධ වෙනස්වීම් (ඔ) = (උ)+(ඒ)	-	-
ජනවාරි 01 දිනට ආරම්භක මුදල් ශේෂය	-	-
දෙසැම්බර් 31 දිනට අවසාන මුදල් ශේෂය	-	-

පාඩු හා අත්හැරීම් පිළිබඳ ප්‍රකාශය

(මු.රෙ. 106 හා මු.රෙ. 113 යටතේ වන පාඩු)

ඇමුණුම - (i)

වියදම් සිර්ෂ අංකය:271

අමාත්‍යාංශයේ/දෙපාර්තමේන්තුවේ/දිස්ත්‍රික් ලේකම් කාර්යාලයේ නම:දිස්ත්‍රික් ලේකම් කාර්යාලය ත්‍රිකුණාමලය

වැඩසටහන් අංකය හා නාමය :

(i) වර්ෂය තුළ අලාභ අයකර ගැනීම/කපාහැරීම/අත්හැරීම පිළිබඳ ප්‍රකාශය

අගය		සිද්ධි සංඛ්‍යාව	මුළු එකතුව (රු)
රු 25,000.00	අඩු		
රු 25,000.01	වැඩි	නැත	
එකතුව			

අලාභයේ ස්වභාවය අනුව සිද්ධි වර්ගීකරණය	සිද්ධි සංඛ්‍යාව	අගය (රු)
1		
2		
3		
4		
එකතුව		

(ii) තවදුරටත් අයකර ගැනීමට හෝ කපා හැරීමට හෝ අත්හැරීමට ඇති පාඩු පිළිබඳ ප්‍රකාශය

අගය		සිද්ධි සංඛ්‍යාව	මුළු එකතුව (රු)
රු 25,000.00	අඩු		
රු 25,000.01	වැඩි	නැත	
එකතුව			

අලාභයේ ස්වභාවය අනුව සිද්ධි වර්ගීකරණය	සිද්ධි සංඛ්‍යාව	අගය (රු)
1		
2		
3		
4		
එකතුව		

(ii) අනුව කාල විශ්ලේෂණය

වසර 5 ට අඩු	සිද්ධි සංඛ්‍යාව	
	ගණන	රු
වසර 5-10	සිද්ධි සංඛ්‍යාව	
	ගණන	රු
වසර 10 ට වැඩි	සිද්ධි සංඛ්‍යාව	
	ගණන	රු

සටහන - වැය විෂය 1701 යටතේ වර්ෂය තුළ ගිණුම්ගත කරන ලද හෝ ඉදිරි වර්ෂවලදී ගිණුම්ගත කිරීමට අපේක්ෂිත මු.රෙ. 106 යටතේ වන හානි හා මු.රෙ 113 යටතේ වන අත්හැරීම් පිළිබඳ විස්තර ඇතුළත් කළ යුතු ය.

.....

ප්‍රධාන මූල්‍ය නිලධාරි/ ප්‍රධාන ගණකාධිකාරි/
අධ්‍යක්ෂ (මුදල්) /කොමසාරිස් (මුදල්)

දිනය :

ප්‍රධාන ගණකාධිකාරි
දිස්ත්‍රික් ලේකම් කාර්යාලය
ත්‍රිකුණාමලය

* තම වාර්තාකරණ ආයතනයේ මෙම වාර්තාවලට අදාළව තොරතුරු නොමැති අවස්ථාවල හිස් වාර්තාවක් ඉදිරිපත් කළ යුතු ය.

ඇමුණුම -(ii)

ගොත්වලින් කපාහැරීම් පිළිබඳ ප්‍රකාශය

අමාත්‍යාංශය/ දෙපාර්තමේන්තු/දිස්ත්‍රික් ලේකම් කාර්යාලයේ නම :දිස්ත්‍රික් ලේකම් කාර්යාලය ත්‍රිකුණාමලය

වියදම් කිරීම ඇරඹි දිනය : 2'

වැඩසටහන් ආරම්භ කළ ආකාරය:

1 වර්ෂය තුළ පිදුම් ලි.ම්ර.109 යටතේ වූ අත්හැරීම් පිළිබඳ ප්‍රකාශය

	අගය	පිදුම් සංඛ්‍යාව	වටිනාකම (රු)
(i)	රු. 25,000.00 අඩු	.....	21,374.65
(ii)	රු. 25,000.01 වැඩි	.....	2,372,311.57

2 වර්ෂය තුළ ලි.ම්ර. 109 යටතේ වූ ගොගහෙන් කපා හැරීම් හා අයකර ගැනීම් පිළිබඳ ප්‍රකාශය

	අපනයන් වර්ගයේය	ආරම්භිත කාල අපනයන ගබඩාව	ඇප්තෙන් වටිනාකම	අයකර ගැනීම්	ඇපයෙන් කපා හැර ඇරය	කපා හැරීම් හා අයකර ගැනීම් පිළිබඳ ප්‍රකාශය	
		රු.	රු.	රු.	රු.	රු.	
1	Paddy	1,652,916.50	1,652,916.50		1,652,916.50	0	F/DA/06/WRII7/007 Date 06.10.2022
2	EP -PA -3660	211,792.37	211,792.37		211,792.37	0	HA/F/17/WRII7/EPPA-3660/2022 Date : 11.11.2022
3	EP -PA -7007	439,731.33	439,731.33		439,731.33	0	FIN -4/WRII7/08&0012 Date : 28.10.2022
4	EP -KQ- 4578	67,871.37	67,871.37		67,871.37	0	GAT/EST/VEHCL/MS009/Acci/3/I 0/04 Date : 08.12.2022
5	PC -3417	2,624.65	2,624.65		2,624.65	0	GAT/EST/VEHCL/MS009/Acci/4/I /10
6	57 - 9454	18,750.00	18,750.00		18,750.00	0	GAT/EST/VEHCL/MS009/Acci/3/I 0/1
	Total	2,393,686.22	2,393,686.22		2,393,686.22		

සටහන - ඇමුණුම (i) හි ඇතුළත් නිගමනය සඳ ළඟ සඳු සඳු හා අත්හැරීම් සඳ ළි.ම්ර. 109 යටතේ වූ ප්‍රකාශයේ වම අගනාගුන් සඳු හා අත්හැරීම් වමඟසේ වමම ආකෘතියේ ඇතුළත් කළ යුතු ය.

2,393,686.22

ප්‍රධාන නිලධාරි/ ප්‍රධාන ගණකාධිකාරි/
අධ්‍යක්ෂ (මූල්‍ය) /කොමසාරිස් (මූල්‍ය)
දිනය :

පැමිණුම - (iii)

අදායැ මාර්තු 31 දිනට ඇදිලි හා ඇරයුම් පිළිබඳ ප්‍රකාශය

සැපයුම්කරු/ඇපකරුගේ නම	ඇදිලි අංකය	දිනය	කිරීමය	පැ.ඔ.බදාදෑම	විගණකවිය	CIS විදුලිබිල	මිල නිර්ණය	අතිරේක අංකය	මිලදීගැනීම් අංකය	ඇදිලි (රු.) (1)	ඇදිලි කෙරෙහි බදු (රු.) (2)=(1)-(3)	බැරකිරීමට ඇතුළත් වූ දිනය	මිලදීගත් වටිනාකම (රු.) (3)	ගෙවෙමින් පවතින මුදල් (රු.) (4)	මිලදීගත් ස්ථිර වත්කම් (රු.) (5)	මිලදීගත් ණයකම (රු.) (6)=(4)-(5)
1. ඉලිහාබා/බිම්බිල් සල්ලාබේරිලු																
ඒකතුව																
2. රාජා සෙවිරා /බිහෙළිවෙලිසා මැණිකරු																
ඒකතුව																
3. රාජාගේ (සොල්දාදු අංකය)																
ඒකතුව																
මුළු එකතුව																

සැපයුම්කරුවන්ට ගිණුම්වල තහවුරු කළහැකි ආකාරයට ඇදිලි ඉදිරිපත් කළ යුතුය.

1. ඉලිහාබා/බිම්බිල් සල්ලාබේරිලු
2. රාජා සෙවිරා/බිහෙළිවෙලිසා මැණිකරු
3. රාජාගේ (සොල්දාදු අංකය)

සියලුම යන්ත්‍ර සඳහා නිලුළු වර්ෂය ආරම්භ වන දෙසැම්බර් මස 31 දිනට ඇදිලි හා ඇරයුම් පිළිබඳ සොයාගත්තුවලට අදාළ වාර්තාව සූදානම් කළ යුතුය.

සියලු යන්ත්‍ර සඳහා නිලුළු වර්ෂය ආරම්භ වන ජනවාරි මස 01 දිනට ඇදිලි සොයාගත්තු සම්බන්ධයෙන් අදාළ වාර්තාව සූදානම් කළ යුතුය.

ඇමුණුම - (iv)

බැරකම් පිළිබඳ ප්‍රකාශය - (i)

මු.රෙ.94 (2) සහ (3) ප්‍රකාරව බැරකම්වලට එළඹෙන ලද බැඳීම් ප්‍රකාශය

මාතයාංශයේ/ දෙපාර්තමේන්තුවේ/ දිස්ත්‍රික් ලේකම් කාර්යාලයේ නම:දිස්ත්‍රික් ලේකම් කාර්යාලය ත්‍රිකුණාමලය
යදම් ශීර්ෂ අංකය:271
ඉඩසටහන් අංකය හා නාමය:

පුද්ගලයාගේ/ආයතනයේ නම	බැඳීම් පිළිබඳ විස්තරය	ව්‍යාපෘතිය	උප ව්‍යාපෘතිය	වැය විෂය සංකේතය	මූල්‍යකරණ සංකේතය	මු.රෙ. 94(2) හි සඳහන් ප්‍රතිපාදන අනුව එළඹිය හැකි උපරිම බැඳීම් සීමාව (රු.)	මු.රෙ. 94(3) අනුව මුළු පිරිවැය ඇස්තමේන්තුව (රු.)	බැඳීම් හා බැරකම් වටිනාකම (රු.)
අමාත්‍යාංශ/රජයේ දෙපාර්තමේන්තු								
.....								XX
.....								XX
එකතුව								
රාජ්‍ය සංස්ථා /ව්‍යවස්ථාපිත මණ්ඩල								
.....			නැත					XX
.....								XX
එකතුව								
වෙනත් (පෞද්ගලික අංශය)								
.....								XX
.....								XX
එකතුව								
ඒ එකතුව								

.....
ප්‍රධාන මූල්‍ය නිලධාරී/ ප්‍රධාන ගණකාධිකාරී/
අධ්‍යක්ෂ (මුදල්) /කොමසාරිස් (මුදල්)
දිනය :

ඇමුණුම - (v)

බැරකම් පිළිබඳ ප්‍රකාශය - (ii)

මු.රෙ.215 (3) (ආ) සහ (ඇ) ප්‍රකාරව නැන්පත් ගිණුමට මාරු කරන ලද ප්‍රතිපාදන

අමාත්‍යාංශයේ/ දෙපාර්තමේන්තුවේ/ දිස්ත්‍රික් ලේකම් කාර්යාලයේ නම:දිස්ත්‍රික් ලේකම් කාර්යාලය ශ්‍රීකුණාම්බලය
විෂයභාර අංකය:271
වැඩසටහන් අංකය හා නාමය:

ප්‍රදේශලයාගේ/ආයතනයේ නම* (ප්‍රතිපාදන මාරු කරන විට සඳහනක්ගෙන තිබිය යුතුය)	වගකීම පිළිබඳ විස්තරය	අයවැය ලිපි අංක ආදිය	ප්‍රතිපාදන මාරු කරනු ලැබුවේ කුමන වැය ශීර්ෂයකින්ද				නැන්පතු ගිණුම් අංකය	මාරුකරන ලද මුදල රු.
			ව්‍යාපෘතිය	උප ව්‍යාපෘතිය	වැය විෂය සංකේතය	මූල්‍යකරණ සංකේතය		
1. අමාත්‍යාංශය/රජයේ දෙපාර්තමේන්තු .... එකතුව	නැත							XX XX
2. රාජ්‍ය සංස්ථා /ව්‍යවස්ථාපිත මණ්ඩල .... එකතුව								XX XX
3. වෙනත් (අපේදගලික ආයතන) .... එකතුව								XX XX
මුළු එකතුව								

ප්‍රධාන මූල්‍ය නිලධාරි/ ප්‍රධාන ගණකාධිකාරි/
අධ්‍යක්ෂ (මූදල්) /කොමිසාරිස් (මූදල්)
දිනය : 22/2/2022

ප්‍රධාන ගණකාධිකාරි
දිස්ත්‍රික් ලේකම් කාර්යාලය
ශ්‍රීකුණාම්බලය

* තම වාර්තාකරණ ආයතනයට අදාළ නම් පමණක් මෙම ආකෘතිය භාවිත කළ යුතු ය.

ඇමුණුම - (vi)

ප්‍රතිපූරණය කළ හැකි විදේශාධාරවලට අදාළ හිමිකම් පිළිබඳ ප්‍රකාශය

අමාත්‍යාංශයේ/ දෙපාර්තමේන්තුවේ/ දිස්ත්‍රික් ලේකම් කාර්යාලයේ නම :

වැඩසටහන් අංකය හා නාමය :

(1) ප්‍රතිපූරණය කළ හැකි විදේශාධාර යටතේ, පරිපූරක වෙන්කිරීම්ද ඇතුළුව 2022 ඇස්තමේන්තුගත වෙන්කිරීම් — රු.

(2) ඉහත (1) ට අදාළ 2022 වර්ෂය තුළදී දරන ලද මුළු වියදම

(3) 2022 ජනවාරි 01 දිනට ලැබීමට නියමිත තිබූ ප්‍රතිපූරණය කළ හැකි විදේශාධාරවලට අදාළ හිමිකම් පැමිවල එකතුව

(4) 2021 හා ඊට පෙර වර්ෂවලට අදාළව, 2022 වර්ෂය තුළදී කරන ලද ප්‍රතිපූරණය කළ හැකි විදේශාධාරවලට අදාළ හිමිකම් පැමිවල එකතුව (ඇත්නම්)

(5) 2022 වර්ෂය සම්බන්ධයෙන් 2022 වර්ෂය තුළදී කරන ලද ප්‍රතිපූරණය කළ හැකි විදේශාධාරවලට අදාළ හිමිකම් පැමිවල එකතුව

(6) 2021 හා ඊට පෙර වර්ෂ වෙනුවෙන් වූ හිමිකම්පෑම් සම්බන්ධයෙන් 2022 වර්ෂයේදී ආධාර දෙන ආයතන විසින් ඉඩ නොදෙන ලද හිමිකම් පැමිවල එකතුව

(7) 2022 වර්ෂය සම්බන්ධයෙන් 2022 වර්ෂය තුළදී ආධාර දෙන ආයතන විසින් ඉඩ නොදෙන ලද හිමිකම් පැමිවල එකතුව — නැත

(8) 2021 හා ඊට පෙර වර්ෂ වෙනුවෙන් 2022 වර්ෂය තුළදී ලැබුණු ප්‍රතිපූරණවල මුළු එකතුව

(9) 2022 වර්ෂය වෙනුවෙන් 2022 වර්ෂය තුළදී ලැබුණු ප්‍රතිපූරණවල එකතුව

(10) 2022 දෙසැම්බර් 31 දිනට ලැබීමට නියමිතව තිබූ ප්‍රතිපූරණය කළ හැකි විදේශාධාරවලට අදාළ හිමිකම් පැමිවල එකතුව

[(3+4+5) - (6+7)] - (8+9)

(11) මූල්‍ය ප්‍රකාශ පිළියෙල කර අවසන් වූ දිනය දක්වා 2022 වර්ෂය සම්බන්ධයෙන් 2022 දෙසැම්බර් 31 දිනෙන් පසුව කරන ලද ප්‍රතිපූරණය කළ හැකි

(12) මූල්‍ය ප්‍රකාශ පිළියෙල කර අවසන් වූ දිනය දක්වා 2022 දෙසැම්බර් 31 දිනෙන් පසුව ලැබුණු ප්‍රතිපූරණවල එකතුව

(13) මූල්‍ය ප්‍රකාශ පිළියෙල කර ඉදිරිපත් කරන ලද දිනට ලැබීමට නියමිතව ඇති ප්‍රතිපූරණය කළ හැකි විදේශාධාරවලට අදාළ හිමිකම් පැමිවල එකතුව

(10 + 11 - 12)

ප්‍රධාන මූල්‍ය නිලධාරී/ ප්‍රධාන ගණකාධිකාරී/අධ්‍යක්ෂ (මුදල්) / කොමසාරිස

දිනය

එස්.පරමේශ්වරන්
ප්‍රධාන ගණකාධිකාරී
දිස්ත්‍රික් ලේකම් කාර්යාලය
ත්‍රිකුණාමලය

* නම වාර්තාකරණ ආයතනයට අදාළ නම් පමණක් මෙම ආකෘතිය භාවිත කළ යුතු ය.

ඇමුණුම - (vii)

අස්ථානගත වවුචර් පිළිබඳ ප්‍රකාශය

අමාත්‍යාංශයේ/දෙපාර්තමේන්තුවේ/දිස්ත්‍රික් ලේකම් කාර්යාලයේ නම:දිස්ත්‍රික් ලේකම් කාර්යාලය ත්‍රිකුණාමලය

වියදම් ශීර්ෂ අංකය:271

වැඩසටහන් අංකය හා නාමය:

දිනය	වවුචර් අංකය	ආදායකයාගේ නම	ගෙවීමේ ස්වභාවය	ගණන (රු)
		නැත		

.....

ප්‍රධාන මූල්‍ය නිලධාරි/ ප්‍රධාන ගණකාධිකාරි/
අධ්‍යක්ෂ (මුදල්) /කොමසාරිස් (මුදල්)
දිනය :

එස්.පරංජිත්වරන්
ප්‍රධාන ගණකාධිකාරී
දිස්ත්‍රික් ලේකම් කාර්යාලය
ත්‍රිකුණාමලය

* තම වාර්තාකරණ ආයතනයේ මෙම වාර්තාවලට අදාළව තොරතුරු නොමැති අවස්ථාවල හිස් වාර්තාවක් ඉදිරිපත් කළ යුතු ය.

ඇමුණුම - (viii)

2015/10/23 දින නිකුත් කරන ලද භාණ්ඩාගාර මෙහෙයුම් වකුලේඛ අංක 2015/03 හි උපදෙස්වලට අනුකූලව ආරම්භ කරන ලද බැංකු ගිණුම් පිළිබඳ 2022.12.31 දිනට නත්ත්ව වාර්තාව

වියදම් ශීර්ෂ අංකය:271 අමාත්‍යාංශයේ/ දෙපාර්තමේන්තුවේ/ දිස්ත්‍රික් ලේකම් කාර්යාලයේ නම:දිස්ත්‍රික් ලේකම් කාර්යාලය ත්‍රිකුණාමලය

අනු අංකය	බැංකුවේ නම	ගිණුම් අංකය	2022.12.31 දිනට බැංකු ප්‍රකාශය අනුව ශේෂය	2022.12.31 දිනට මුදල් පොත අනුව ශේෂය	2022.12.31 දිනට බැංකුවට ඉදිරිපත් නොකරන ලද චෙක්පත් එකතුව (මාස 6 ට වැඩි ඇතොත්)	අවසාන වරට බැංකු සැසඳුම් සහක් කළ මාසය
			(රු.)	(රු.)		
01	ලංකා බැංකුව	7042072	2,428,760.55	0.00	-	Dec-22
02	ලංකා බැංකුව	7042084	6,281,582.09	0.00	-	Dec-22
03	ලංකා බැංකුව	7042075	12,196,292.66	0.00	-	Dec-22
04	ලංකා බැංකුව	7042087	17,512,398.02	0.00	-	Dec-22
05	ලංකා බැංකුව	7042090	3,233,837.99	0.00	-	Dec-22
06	ලංකා බැංකුව	7042081	9,984,026.16	0.00	-	Dec-22
07	ලංකා බැංකුව	7042069	5,037,924.35	0.00	-	Dec-22
08	මහජන බැංකුව	1-001-9-0000348	3,816,146.54	0.00	-	Dec-22
09	ලංකා බැංකුව	7042093	10,973,404.33	0.00	-	Dec-22
10	ලංකා බැංකුව	7042066	20,637,980.89	0.00	-	Dec-22
11	මහජන බැංකුව	1-001-5-0000053	8,139,293.42	0.00	-	Dec-22
12	ලංකා බැංකුව	7042096	13,684,744.84	0.00	-	Dec-22
13	ලංකා බැංකුව	7042063	47,388,033.34	0.00	-	Dec-22

ඉහත සඳහන් තොරතුරු සත්‍ය හා නිවැරදි බවට සහතික කරමි.

ප්‍රධාන මූල්‍ය නිලධාරි/ ප්‍රධාන ගණකාධිකාරි/
අධ්‍යක්ෂ (මූදල්)/ලේකම්කාරිය (මූදල්)
දිනය :

දිස්ත්‍රික් ලේකම් කාර්යාලය
ත්‍රිකුණාමලය

ඉහත සඳහන් තොරතුරු සත්‍ය හා නිවැරදි බවට සහතික කරමි.

3.5. ආදායම් එකතු කිරීමේ කාර්යය සාධනය

රු. ,000

ආදායම් කේතය	ආදායම් කේතයේ විස්තරය	එකතුකරන ලද ආදායම (රු.)
1003-07-02	ලියාපදිංචි කිරීමේ ගාස්තු	24,809,387.15
1003-07-03	පුද්ගලික දැව ප්‍රවාහනය	32,994.07
1003-07-05	බලපත්‍ර ගාස්තු	151,300.00
1003-07-09	කාබන් බදු	-
1003-07-99	වෙනත්	1,688,011.34
2002-01-01	කුලී	5,669,773.84
2002-01-03	ඉඩම් කුලී	2,934,287.99
2002-02-99	වෙනත් – පොලී අදායම්	9,926,682.91
2003-02-03	රෙජිස්ට්‍රාර් ජනරාල් දේපාර්තමේන්තුව	5,234,400.00
2003-02-13	විභාග ගාස්තු	45,550.00
2003-02-14	මෝටර් රථ පනත යටතේ ගාස්තු	48,432,310.00
2003-02-99	විවිධ	6,367,422.44
2003-99-00	වෙනත් ලබීම්	15,637,690.85
2004-01-00	වැන්දඹු හා අනත් දරු	35,417,417.12
2006-02-02	වෙනත්	449,655.00
2006-02-01	වාහන	-
1002-07-00	මුද්දර ගාස්තු	1,300.00
2003-04-00	මෝටර් සයිකල් වාරික	-
2003-07-00	වී මිලදීගැනීමේ වැඩසටහන	8,077,298.10
	එකතුව	164,875,480.81

වියදම් ශීර්ෂ 271, දිස්ත්‍රික් ලේකම් කාර්යාලය ත්‍රිකුණාමලය හි ගණන්දීමේ නිලධාරියා ලෙස වෙනත් දෙපාර්තමේන්තුවල ගණන්දීමේ නිලධාරීන් විසින් ඉල්ලනු ලබන මූලික ආදායම් ඇස්තමේන්තු සකස් කිරීම උදා. භාණ්ඩාගාර මෙහෙයුම් දෙපාර්තමේන්තුව, ආරක්ෂක අමාත්‍යාංශය, ආදී . අප විසින් සිදු කරනු ලැබේ.

3.6. 271 ශීර්ෂය සඳහා 2022 වසරට වෙන් කරන ලද ප්‍රතිපාදන උපයෝගී කර ගැනීමේ කාර්ය සාධනය

රු. ,000

ප්‍රතිපාදන වර්ගය	වෙන් කරන ලද ප්‍රතිපාදන		තත්‍ය වියදම	උපයෝගී කරනු ලැබූ ප්‍රතිපාදන, අවසාන ප්‍රතිපාදනයේ ප්‍රතිශතයක්
	මුල් ප්‍රතිපාදනය	අවසාන ප්‍රතිපාදනය		
පුනරාවර්තන	612,000,000.00	612,000,000.00	580,510,899.40	94.85%
ප්‍රාග්ධන	505,000,000.00	505,000,000.00	217,157,350.98	43.00%

3.7. මු.රෙ. 208 ප්‍රකාරව, වෙනත් අමාත්‍යාංශ දෙපාර්තමේන්තු වල නියෝජිතයකු ලෙස මෙම දිස්ත්‍රික් ලේකම් කාර්යාලයට ප්‍රදානය කරන ලද ප්‍රතිපාදන.

වැය විෂය	අමාත්‍යාංශ/ දෙපාර්තමේන්තු	වියදම් වර්ගය	ලැබූ ප්‍රතිපාදන (රු.)	සත්‍ය වියදම (රු)	ඉතිරිය	උපයෝජනය
					(රු)	%
101-2-6-7-2205	බුද්ධශාසන, ආගමික හා සංස්කෘතික කටයුතු අමාත්‍යාංශය	ප්‍රාග්ධන	3,000,000.00	2,537,085.50	462,914.50	85%
101-2-6-8-2205		ප්‍රාග්ධන	8,250,000.00	7,746,275.87	503,724.13	94%
101-2-5-0-2001		ප්‍රාග්ධන	1,000,000.00	993,552.61	6,447.39	99%
101-2-6-1-2205		ප්‍රාග්ධන	2,265,490.65	1,930,878.63	334,612.02	85%
101-2-6-0-1409(6)		පුනරාවර්තන	22,600.00	21,450.00	1,150.00	95%
101-2-6-9-2205		ප්‍රාග්ධන	927,000.00	910,812.00	16,188.00	98%
එකතුව			**15,465,090.65**	**14,140,054.61**	**1,325,036.04**	**91%**
110-1-5-0-1001	අධිකරණ අමාත්‍යාංශය	පුනරාවර්තන	694,560.00	539,390.00	155,170.00	78%
110-1-5-0-1003		පුනරාවර්තන	254,400.00	254,400.00	-	100%
110-1-5-0-1101		පුනරාවර්තන	16,000.00	7,880.00	8,120.00	49%
110-1-5-0-1201		පුනරාවර්තන	8,000.00	8,000.00	-	100%
110-1-5-2-2509		ප්‍රාග්ධන	76,500.00	76,500.00	-	100%
110-1-5-19-2509		ප්‍රාග්ධන	5,302,000.00	5,299,512.91	2,487.09	100%
110-1-3-0-1201		පුනරාවර්තන	20,000.00	13,927.65	6,072.35	70%
110-1-3-0-1409-43		පුනරාවර්තන	182,000.00	56,946.00	125,054.00	31%
110-1-3-0-1409-42		පුනරාවර්තන	7,777,000.00	6,091,456.75	1,685,543.25	78%
110-1-3-0-1409-44		පුනරාවර්තන	70,500.00	42,750.00	27,750.00	61%
110-1-3-0-1409-46		පුනරාවර්තන	88,000.00	57,000.00	31,000.00	65%
110-1-3-0-1409-47		පුනරාවර්තන	52,000.00	22,800.00	29,200.00	44%
110-1-3-0-1409-48		පුනරාවර්තන	36,000.00	25,420.00	10,580.00	71%
110-1-3-0-1409-99		පුනරාවර්තන	290,400.00	141,405.00	148,995.00	49%
110-1-3-0-1-1001		පුනරාවර්තන	65,960.00	65,960.00	-	100%
110-1-3-0-1003		පුනරාවර්තන	41,200.00	41,200.00	-	100%
110-1-4-5-2202		ප්‍රාග්ධන	1,300,000.00	1,025,292.60	274,707.40	79%
එකතුව			**16,274,520.00**	**13,885,100.91**	**2,389,419.09**	**85%**
111-1-2-18-1501	සෞඛ්‍ය අමාත්‍යාංශය වෙළඳ අමාත්‍යාංශය	පුනරාවර්තන	187,715,000.00	164,144,400.00	23,570,600.00	87%
111-1-2-19-1501		පුනරාවර්තන	320,000.00	210,000.00	110,000.00	66%
111-2-15-18-2509(11)		ප්‍රාග්ධන	2,300,000.00	2,057,427.97	242,572.03	89%
එකතුව			**190,335,000.00**	**166,411,827.97**	**23,923,172.03**	**87%**
116-1-3-0-1001		පුනරාවර්තන	1,447,860.00	1,289,520.00	158,340.00	89%
116-1-3-0-1003		පුනරාවර්තන	466,400.00	413,400.00	53,000.00	89%
එකතුව		පුනරාවර්තන	1,914,260.00	1,702,920.00	211,340.00	**89%**
118-1-2-0-1001	කෘෂිකර්ම අමාත්‍යාංශය	පුනරාවර්තන	10,217,520.00	8,558,210.71	1,659,309.29	84%
118-1-2-0-1002		පුනරාවර්තන	50,000.00	33,913.92	16,086.08	68%
118-1-2-0-1003		පුනරාවර්තන	3,248,200.00	3,168,653.39	79,546.61	98%
118-1-2-0-1101		පුනරාවර්තන	48,000.00	12,312.00	35,688.00	26%
118-1-2-0-1201		පුනරාවර්තන	75000	74989.8	10.20	100%

118-1-2-0-1202	ඉඩම් අමාත්‍යාංශය	පුනරාවර්තන	25000	22356	2,644.00	89%
118-1-2-0-1203		පුනරාවර්තන	4000	0	4,000.00	0%
118-1-2-0-1402		පුනරාවර්තන	90000	84886.35	5,113.65	94%
118-1-2-0-1409	රාජ්‍ය සේවා, පළාත්සභා හා පළාත් පාලන අමාත්‍යාංශය	පුනරාවර්තන	70000	69948.08	51.92	100%
118-1-2-0-2103		ප්‍රාග්ධන	300000	297285	2,715.00	99%
118-1-2-3-62-2509		ප්‍රාග්ධන	424300	357125	67,175.00	84%
118-1-2-0-1302		පුනරාවර්තන	23190	23174.09	15.91	100%
එකතුව		පුනරාවර්තන	**14,575,210.00**	**12,702,854.34**	**1,872,355.66**	**87%**
122-1-3-0-1001		පුනරාවර්තන	1,148,640.00	1,133,955.00	14,685.00	99%
122-1-3-0-1003		පුනරාවර්තන	349,800.00	349,800.00	-	100%
122-1-3-0-1101		පුනරාවර්තන	9,000.00	7,420.00	1,580.00	82%
122-2-3-5-2105		ප්‍රාග්ධන	171,666,546.77	171,566,546.74	100,000.03	100%
එකතුව			**173,173,986.77**	**173,057,721.74**	**116,265.03**	**100%**
130-1-2-0-1001		පුනරාවර්තන	472,350.00	349,370.00	122,980.00	74%
130-1-2-0-1003		පුනරාවර්තන	295,685,000.00	287,621,400.37	8,063,599.63	97%
130-1-13-0-1001		පුනරාවර්තන	129,520.00	104,156.00	25,364.00	80%
130-1-13-0-1003		පුනරාවර්තන	54,372.00	54,372.00	-	100%
130-1-2-6-2401		ප්‍රාග්ධන	476350	111170.6	365,179.40	23%
130-1-13-1-2509		ප්‍රාග්ධන	300000	299859	141.00	100%
එකතුව		ප්‍රාග්ධන	**297,117,592.00**	**288,540,327.97**	**8,577,264.03**	**97%**
151-2-3-5-2506		ප්‍රාග්ධන	4,979,665.65	4,979,665.65	-	100%
එකතුව	ධීවර අමාත්‍යාංශය		**4,979,665.65**	**4,979,665.65**	**-**	**100%**
160-1-2-1001(11)		පුනරාවර්තන	377,880.00	317,880.00	60,000.00	84%
160-1-2-1003(11)	පරිසර අමාත්‍යාංශය	පුනරාවර්තන	123,600.00	123,600.00	-	100%
160-2-3-145-2509		ප්‍රාග්ධන	75,000.00	25,405.00	49,595.00	34%
160-2-3-124-2509	තාක්ෂණ අමාත්‍යාංශය	ප්‍රාග්ධන	3,744,056.00	3,264,131.00	479,925.00	87%
එකතුව		ප්‍රාග්ධන	**4,320,536.00**	**3,731,016.00**	**589,520.00**	**86%**
186-2-3-8-2501	ජාතික ඵලදායිතා ලේකම් කාර්යාලය	ප්‍රාග්ධන	1,261,438.00	1,009,486.68	251,951.32	80%
එකතුව			**1,261,438.00**	**1,009,486.68**	**251,951.32**	**80%**
193-1-7-0-1101		පුනරාවර්තන	219,000.00	189,695.26	29,304.74	87%
එකතුව			**219,000.00**	**189,695.26**	**29,304.74**	**87%**
194-2-4-14-2506	ක්‍රීඩා හා තරුණ කටයුතු අමාත්‍යාංශය මිනිස්බල හා රැකියා දෙපාර්තමේන්තුව	ප්‍රාග්ධන	16,500,000.00	15,896,947.88	603,052.12	96%
එකතුව			**16,500,000.00**	**15,896,947.88**	**603,052.12**	**96%**
194-1-6-0-1201		පුනරාවර්තන	32,500.00	20,000.00	12,500.00	62%
194-1-6-0-1202		පුනරාවර්තන	60,160.00	24,960.00	35,200.00	41%
194-2-10-1-2509		ප්‍රාග්ධන	348,350.00	348,210.00	140.00	100%
94-1-6-0-1402		පුනරාවර්තන	9,000.00		9,000.00	0%
එකතුව		පුනරාවර්තන	**33,450,010.00**	**32,187,065.76**	**1,262,944.24**	**96%**
194-2-8-0-1101	කුඩා කර්මාන්ත අංශය	පුනරාවර්තන	300,500.00	64,170.00	236,330.00	21%
194-2-8-0-1201		පුනරාවර්තන	100,500.00	94,137.10	6,362.90	94%

194-2-8-0-1402	වාරිමාර්ග කළමනාකරණ අංශය, වාර්මාර්ග අමාත්‍යාංශය	පුනරාවර්තන	84,000.00	50,185.19	33,814.81	60%
194-2-8-0-1403		පුනරාවර්තන	68,000.00	21,214.50	46,785.50	31%
194-2-8-0-1404		පුනරාවර්තන	54000	54000	-	100%
194-2-8-0-1409		පුනරාවර්තන	60000	52484.26	7,515.74	87%
194-2-8-0-2401		ප්‍රාග්ධන	38500	34595	3,905.00	90%
194-2-8-4-2202		ප්‍රාග්ධන	2429500	416093.01	2,013,406.99	17%
එකතුව			**3,135,000.00**	**786,879.06**	**2,348,120.94**	**25%**
198-2-3-0-1002		පුනරාවර්තන	280,986.00	174,960.82	106,025.18	62%
198-2-3-0-1101		පුනරාවර්තන	618,800.00	410,384.02	208,415.98	66%
198-2-3-0-1202		පුනරාවර්තන	200,336.00	191,601.00	8,735.00	96%
198-2-3-0-1301		පුනරාවර්තන	120,000.00	51,801.00	68,199.00	43%
198-2-3-0-1303		පුනරාවර්තන	45,000.00	41000	4,000.00	91%
198-2-3-0-1402		පුනරාවර්තන	96,000.00	50296.64	45,703.36	52%
198-2-3-0-1403		පුනරාවර්තන	83,200.00	35406.2	47,793.80	43%
198-2-3-0-1409		පුනරාවර්තන	119,744.00	106346	13,398.00	89%
198-2-3-0-2105		ප්‍රාග්ධන	980,200.00	429459.54	550,740.46	44%
එකතුව			**2,544,266.00**	**1,491,255.22**	**1,053,010.78**	59%
201-2-2-0-1409	බෞද්ධ කටයුතු දෙපාර්තමේන්තුව	පුනරාවර්තන	7,500.00	7,500.00	-	100%
201-2-2-0-1101		පුනරාවර්තන	180,000.00	41,725.00	138,275.00	23%
201-2-2-0-1201		පුනරාවර්තන	16,600.00	15,400.00	1,200.00	93%
201-1-1-0-1409		පුනරාවර්තන	3,200.00	-	3,200.00	0%
201-2-2-0-1402		පුනරාවර්තන	5,000.00	0	5,000.00	0%
201-2-2-1-1501		පුනරාවර්තන	55,034.48	54205.23	829.25	98%
201-2-2-13-1501		පුනරාවර්තන	4,925,000.00	4850000	75,000.00	98%
201-2-2-011-2205(004)		ප්‍රාග්ධන	25,000.00	25000	-	100%
201-2-2-8-2205	මුස්ලිම් ආගමික හා සංස්කෘතික කටයුතු දෙපාර්තමේන්තුව	ප්‍රාග්ධන	1,450,420.00	1449881.93	538.07	100%
එකතුව			**6,667,754.48**	**6,443,712.16**	**224,042.32**	97%
202-2-1-0-1101		පුනරාවර්තන	27,000.00	26,855.00	145.00	99%
202-2-1-7-2506		ප්‍රාග්ධන	1,680,000.00	1,680,000.00	-	100%
එකතුව			**1,707,000.00**	**1,706,855.00**	**145.00**	**100%**
203-2-1-0-1201	ක්‍රිස්තියානි ආගමික කටයුතු දෙපාර්තමේන්තුව	පුනරාවර්තන	2,000.00	2,000.00	-	100%
203-2-1-10-2205		ප්‍රාග්ධන	2,136,000.00	2,135,999.06	0.94	100%
203-2-1-16-2205		ප්‍රාග්ධන	500,000.00	500,000.00	-	100%
එකතුව			**2,638,000.00**	**2,637,999.06**	**0.94**	100%
206-2-2-2-1409	සංස්කෘතික කටයුතු දෙපාර්තමේන්තුව	පුනරාවර්තන	550,000.00	350,000.00	200,000.00	64%
206-2-3-6-1409		පුනරාවර්තන	15,000.00	15,000.00	-	100%
206-2-3-9-1409		පුනරාවර්තන	28,000.00	28,000.00	-	100%
206-2-3-13-1409		පුනරාවර්තන	300,000.00	249,000.00	51,000.00	83%
206-2-3-0-2401	පුරාවිද්‍යා දෙපාර්තමේන්තුව	ප්‍රාග්ධන	8,000.00	7999.95	0.05	100%
206-2-3-0-1101		පුනරාවර්තන	204,000.00	56717.87	147,282.13	28%
206-2-3-0-1201	සමාජ සේවා දෙපාර්තමේන්තුව	පුනරාවර්තන	55,500.00	51499.22	4,000.78	93%
206-2-3-0-1402		පුනරාවර්තන	66,000.00	48898	17,102.00	74%
206-2-3-4-1508		පුනරාවර්තන	358,000.00	322000	36,000.00	90%
එකතුව			**1,584,500.00**	**1,129,115.04**	**455,384.96**	**71%**
207-2-2-15-2509		ප්‍රාග්ධන	2,000,000.00	1,948,150.84	51,849.16	97%

එකතුව			**2,000,000.00**	**1,948,150.84**	**51,849.16**	**97%**
216-2-2-0-1001		පුනරාවර්තන	3,866,042.00	3,713,154.71	152,887.29	96%
216-2-2-0-1003		පුනරාවර්තන	1,240,200.00	1,227,942.45	12,257.55	99%
216-2-2-0-1101	පරිවාස හා ළමාරක්ෂ සේවා දෙපාර්තමේන්තුව	පුනරාවර්තන	228,000.00	122,932.00	105,068.00	54%
216-2-2-0-1201		පුනරාවර්තන	63,250.00	60,498.71	2,751.29	96%
216-2-2-0-1402		පුනරාවර්තන	96,000.00	74000	22,000.00	77%
216-2-3-1203		පුනරාවර්තන	5,000.00	5000	-	100%
216-2-3-1-1501		පුනරාවර්තන	168,400.00	168405	(5.00)	100%
216-2-3-5-2509		ප්‍රාග්ධන	147,030.00	146930	100.00	100%
216-2-1-1-2507		ප්‍රාග්ධන	1,400.00	-	1,400.00	0%
එකතුව			5,815,322.00	5,518,862.87	296,459.13	**95%**
217-2-2-0-1101		පුනරාවර්තන	237,940.00	182,907.54	55,032.46	77%
217-2-2-0-1201		පුනරාවර්තන	35,200.00	35,199.60	0.40	100%
217-2-2-5-2202		ප්‍රාග්ධන	317,500.00	300,420.00	17,080.00	95%
217-2-2-6-2202			388,000.00	388,000.00	-	100%
එකතුව			978,640.00	906,527.14	72,112.86	93%
219-2-2-0-1101	ක්‍රීඩ සංවර්ධන දෙපාර්තමේන්තුව	පුනරාවර්තන	31,500.00	9,625.00	21,875.00	31%
219-2-2-0-1201	පුද්ගලයින් ලියාපදිංචි කිරීමේ දෙපාර්තමේන්තුව	පුනරාවර්තන	29,864.35	29,864.35	-	100%
219-2-2-2102		ප්‍රාග්ධන	217,000.00	-	217,000.00	0%
219-2-2-2-1409 (95)		පුනරාවර්තන	672,700.00	401,900.00	270,800.00	60%
එකතුව		පුනරාවර්තන	951,064.35	441,389.35	509,675.00	46%
227-1-1-0-1001		පුනරාවර්තන	8,081,860.00	7,515,840.09	566,019.91	93%
227-1-1-0-1002		පුනරාවර්තන	34,375.30	34,241.31	133.99	100%
227-1-1-0-1003		පුනරාවර්තන	2,554,400.00	2,294,428.88	259,971.12	90%
227-1-1-0-1201		පුනරාවර්තන	465,460.00	460,961.86	4,498.14	99%
227-1-1-0-1402		පුනරාවර්තන	22,000.00	20,000.00	2,000.00	91%
227-1-1-0-1101	අධිකරණ අමාත්‍යාංශය	පුනරාවර්තන	21,660.00	21,600.00	60.00	100%
එකතුව			11,179,755.30	10,347,072.14	832,683.16	93%
228-1-1-0-2001		ප්‍රාග්ධන	832,480.92	832,282.40	198.52	100%
එකතුව		ප්‍රාග්ධන	832,480.92	832,282.40	198.52	100%
237-1-2-3-2506	ජාතික සැලසුම් දෙපාර්තමේන්තුව	ප්‍රාග්ධන	77,255,034.38	76,357,221.61	897,812.77	99%
237-1-2-1-2506		ප්‍රාග්ධන	41,532,000.00	41,272,937.18	259,062.82	99%
		ප්‍රාග්ධන				
එකතුව		ප්‍රාග්ධන	118,787,034.38	117,630,158.79	1,156,875.59	99%
247-1-1-2001	ශ්‍රී ලංකා රේගුව	ප්‍රාග්ධන	3,350,000.00	3,180,600.00	169,400.00	95%
එකතුව			3,350,000.00	3,180,600.00	169,400.00	95%
248-1-1-0-2001	සුරාබදු දෙපාර්තමේන්තුව	ප්‍රාග්ධන	3,000,000.00	2,621,189.37	378,810.63	87%
එකතුව			3,000,000.00	2,621,189.37	378,810.63	87%
252-1-1-0-1101	ජන හා සංඛ්‍යාලේඛන දෙපාර්තමේන්තුව	පුනරාවර්තන	504,700.00	345,654.66	159,045.34	68%
252-1-1-0-1002		පුනරාවර්තන	120,435.00	31,855.16	88,579.84	26%
252-1-1-0-1201		පුනරාවර්තන	37,589.00	37,589.00	-	100%
252-1-1-0-1202		පුනරාවර්තන	129,000.00	102,420.00	26,580.00	79%
252-1-1-0-1301		පුනරාවර්තන	60,945.00	58945	2,000.00	97%
252-1-1-0-1303		පුනරාවර්තන	106,850.00	85454	21,396.00	80%
252-1-1-0-1402		පුනරාවර්තන	76,930.00	46223.03	30,706.97	60%
252-1-1-0-1403		පුනරාවර්තන	98,422.20	74016.15	24,406.05	75%

252-1-1-0-1409		පුනරාවර්තන	477,920.00	451177	26,743.00	94%
252-1-1-0-2102		ප්‍රාග්ධන	387,810.00	387,810.00	-	100%
252-1-1-0-2001		ප්‍රාග්ධන	450,000.00	447748	2,252.00	99%
එකතුව			2,450,601.20	2,068,892.00	381,709.20	84%
253-1-2-1-1502	විශ්‍රාම වැටුප් දෙපාර්තමේන්තුව	පුනරාවර්තන	168,000.00	36,625.00	131,375.00	22%
253-1-2-2-1502		පුනරාවර්තන	347,500.00	300,888.00	46,612.00	87%
253-1-2-3-1502-7		පුනරාවර්තන	62,500.00	66,200.00	(3,700.00)	106%
253-1-2-3-1502-8		පුනරාවර්තන	62,500.00	44,447.82	18,052.18	71%
253-1-2-4-1502-12		පුනරාවර්තන	2,515,230.90	2515230.9	-	100%
253-1-2-0-1101		පුනරාවර්තන	30,000.00	28774.4	1,225.60	96%
253-1-2-0-1002	රෙජිස්ට්‍රාර් ජනරාල් දෙපාර්තමේන්තුව	පුනරාවර්තන	110,000.00	92610.48	17,389.52	84%
එකතුව		පුනරාවර්තන	3,295,730.90	3,084,776.60	210,954.30	94%
254-1-2-0-1409		පුනරාවර්තන	381,000.00	351,300.00	29,700.00	92%
එකතුව		පුනරාවර්තන	381,000.00	351,300.00	29,700.00	92%
282-2-3-5-2105	වාර්මාර්ග දෙපාර්තමේන්තුව	පුනරාවර්තන	4,637,280.29	4,150,761.66	486,518.63	90%
එකතුව		පුනරාවර්තන	4,637,280.29	4,150,761.66	486,518.63	90%
284-1-1-0-1508	වනජීවී සංරක්ෂණ දෙපාර්තමේන්තුව	පුනරාවර්තන	5,516,000.00	5,508,000.00	8,000.00	100%
එකතුව		පුනරාවර්තන	5,516,000.00	5,508,000.00	8,000.00	100%
286-2-1-0-1001		පුනරාවර්තන	21,783,640.00	20,523,188.86	1,260,451.14	94%
286-2-1-0-1002		පුනරාවර්තන	538,000.00	456,048.38	81,951.62	85%
286-2-1-0-1003	ඉඩම් කොමසාරිස් ජනරාල් දෙපාර්තමේන්තුව	පුනරාවර්තන	6,770,800.00	6,209,014.02	561,785.98	92%
286-2-1-0-1101		පුනරාවර්තන	600,000.00	525,966.00	74,034.00	88%
286-2-1-0-1201		පුනරාවර්තන	277,100.00	276,577.62	522.38	100%
286-2-1-0-1202		පුනරාවර්තන	445,000.00	444,379.00	621.00	100%
286-1-2-0-1203		පුනරාවර්තන	24,000.00	24,000.00	-	100%
286-2-1-0-1301		පුනරාවර්තන	185,000.00	150,536.52	34,463.48	81%
286-2-1-1302		පුනරාවර්තන	5,800.00	5,800.00	-	100%
286-2-1-0-1303		පුනරාවර්තන	150,000.00	149,910.00	90.00	100%
286-2-1-0-1402		පුනරාවර්තන	265,000.00	184,253.28	80,746.72	70%
286-2-1-0-1403		පුනරාවර්තන	100,000.00	71,698.02	28,301.98	72%
286-2-1-0-1404		පුනරාවර්තන	1,825.00	1,824.36	0.64	100%
286-2-1-0-1409		පුනරාවර්තන	153,100.00	151,502.50	1,597.50	99%
286-2-1-0-1506		පුනරාවර්තන	180,000.00	126,082.09	53,917.91	70%
286-2-1-1203		පුනරාවර්තන	21,292.00	5,292.00	16,000.00	25%
එකතුව			31,500,557.00	29,306,072.65	2,194,484.35	93%
290-1-1-0-2001	ධීවර හා ජලජ සම්පත් දෙපාර්තමේන්තුව		357,000.00	357,000.00	-	100%
එකතුව			357,000.00	357,000.00	-	100%
307-2-1-0-1002	මෝටර් රථ දෙපාර්තමේන්තුව	පුනරාවර්තන	325,000.00	291,769.33	33,230.67	90%
307-2-1-0-1003		පුනරාවර්තන	160,000.00	149,000.00	11,000.00	93%
307-2-1-0-1201		පුනරාවර්තන	25,000.00	-	25,000.00	0%
307-2-1-0-1302		පුනරාවර්තන	25,000.00	6,500.00	18,500.00	26%
307-2-1-0-1402		පුනරාවර්තන	130,000.00	36,909.26	93,090.74	28%
307-2-1-0-1403		පුනරාවර්තන	650,000.00	481,540.52	168,459.48	74%
307-2-1-0-1404		පුනරාවර්තන	18,500.00	18,475.44	24.56	100%
307-2-1-0-2103		ප්‍රාග්ධන	550,000.00	550,000.00	-	100%
307-2-1-3-1409		පුනරාවර්තන	700,000.00	671,400.00	28,600.00	96%

307-2-1-6-1409		පුනරාවර්තන	90,000.00	76,910.00	13,090.00	85%
307-2-1-7-1409		පුනරාවර්තන	260,000.00	247,896.00	12,104.00	95%
307-2-1-8-1409		පුනරාවර්තන	65,000.00	49,195.50	15,804.50	76%
307-2-1-0-2001		ප්‍රාග්ධන	1,500,000.00	1,500,000.00	-	100%
එකතුව			4,498,500.00	4,079,596.05	418,903.95	91%
326-1-1-0-1201	ප්‍රජාමූල නිවැරදි කිරීමේ දෙපාර්තමේන්තුව	පුනරාවර්තන	7,500.00	7,500.00	-	100%
326-1-1-0-1303		පුනරාවර්තන	697,611.00	76,611.00	621,000.00	11%
එකතුව		පුනරාවර්තන	705,111.00	84,111.00	621,000.00	12%
327-2-1-0-1101	ඉඩම් පරිහරණ ප්‍රතිපත්ති සැලසුම් දෙපාර්තමේන්තුව	පුනරාවර්තන	288,000.00	288,000.00	-	100%
327-2-1-0-1201		පුනරාවර්තන	16,500.00	16,498.21	1.79	100%
327-2-1-0-2507		ප්‍රාග්ධන	1,351,900.00	1,351,856.50	43.50	100%
327-2-1-0-2509		ප්‍රාග්ධන	597,570.00	594,569.54	3,000.46	99%
327-2-1-0-2102		ප්‍රාග්ධන	100,000.00	99,090.00	910.00	99%
එකතුව			2,353,970.00	2,350,014.25	3,955.75	100%
328-1-1-1-1101	මිනිස්බල හා රැකියා දෙපාර්තමේන්තුව	පුනරාවර්තන	193,300.00	203,356.95	(10,056.95)	105%
328-1-1-1-1201		පුනරාවර්තන	31,500.00	31,500.00	-	100%
328-1-1-2-2509	බහුකාර්ය සංවර්ධන කාර්යසාධන දෙපාර්තමේන්තුව	ප්‍රාග්ධන	102,000.00	73,784.24	28,215.76	72%
328-1-1-11-2509		ප්‍රාග්ධන	374,660.00	366,000.00	8,660.00	98%
328-1-1-6-2509		ප්‍රාග්ධන	180,000.00	169,000.00	11,000.00	94%
328-1-1-9-2509		ප්‍රාග්ධන	111,200.00	111,000.00	200.00	100%
328-1-1-1-1302		පුනරාවර්තන	21,040.00	18,969.20	2,070.80	90%
එකතුව		පුනරාවර්තන	1,013,700.00	973,610.39	40,089.61	96%
334-1-1-0-1001	ජාතික උරුමයන් පිළිබඳ රාජ්‍ය අමාත්‍යාංශය	පුනරාවර්තන	9,574,840.00	9,165,618.66	409,221.34	96%
334-1-1-0-1003		පුනරාවර්තන	103,551,500.00	99,931,243.16	3,620,256.84	97%
334-1-1-0-1201	ග්‍රාමීය පාසල්. ක්‍රීඩා යටිතලපහසුකම් දෙපාර්තමේන්තුව	පුනරාවර්තන	780,000.00	753,072.20	26,927.80	97%
334-1-1-0-1002		පුනරාවර්තන	151,060.45	149,603.24	1,457.21	99%
334-1-1-0-1101		පුනරාවර්තන	707,632.00	648,681.90	58,950.10	92%
334-1-1-0-1402		පුනරාවර්තන	2,000.00	2,000.00	-	100%
එකතුව	කාන්තා හා ළමා සංවර්ධන රාජ්‍ය අමාත්‍යාංශය		114,767,032.45	110,650,219.16	4,116,813.29	96%
401-2-3-9-2509		ප්‍රාග්ධන	98,802.00	71,714.00	27,088.00	73%
එකතුව		ප්‍රාග්ධන	98,802.00	71,714.00	27,088.00	73%
402-1-2-3-2001	පෙර පාසල්, ප්‍රාථමික අධ්‍යාපන. පාසල් යටිතල පහසුකම්. හා අද්‍යාපන සේවා දෙපාර්තමේන්තුව	ප්‍රාග්ධන	10,999,619.00	9,171,247.05	1,828,371.95	83%
එකතුව			10,999,619.00	9,171,247.05	1,828,371.95	83%
403-2-3-0-1101		පුනරාවර්තන	216,000.00	176,194.36	39,805.64	82%
403-2-3-0-1201		පුනරාවර්තන	34,500.00	28,500.00	6,000.00	83%
403-2-3-4-2509		ප්‍රාග්ධන	77,500.00	72,450.00	5,050.00	93%
403-2-3-7-2509		ප්‍රාග්ධන	1,687,650.00	1,686,250.00	1,400.00	100%
403-2-4-1-1501		පුනරාවර්තන	170,120,000.00	168,309,998.10	1,810,001.90	99%
403-2-4-2-1501		පුනරාවර්තන	25,766,860.00	12,550,810.00	13,216,050.00	49%
403-2-4-0-1101		පුනරාවර්තන	210,000.00	117,232.00	92,768.00	56%
403-2-4-0-1201		පුනරාවර්තන	20,250.00	18,747.51	1,502.49	93%

403-2-4-3-1409(11)		පුනරාවර්තන	1,402,500.00	1,295,000.00	107,500.00	92%
403-2-4-5-2509		ප්‍රාග්ධන	53,900.00	53,900.00	-	100%
403-2-4-6-2509-13		ප්‍රාග්ධන	940,000.00	917,999.04	22,000.96	98%
එකතුව	පුසගාමී ග්‍රාමීය ප්‍රදේශ සංවර්ධන හා ගෘහස්ථ සත්ත්ව පාලන රජය අමාත්‍යාංශය	ප්‍රාග්ධන	200,529,160.00	185,227,081.01	15,302,078.99	92%
407-2-3-4-2202		ප්‍රාග්ධන	4,000,000.00	130,304.74	3,869,695.26	3%
407-2-3-3-2202		ප්‍රාග්ධන	5,000,000.00	4,998,335.80	1,664.20	100%
එකතුව			9,000,000.00	5,128,640.54	3,871,359.46	57%
408-2-3-1-1101		පුනරාවර්තන	146,100.00	117,947.05	28,152.95	81%
408-2-3-1-1201		පුනරාවර්තන	21,000.00	21,000.00	-	100%
408-2-3-1-1402	ජාතික ආරක්ෂාව හා ස්වදේශ කටයුතු රජය අමාත්‍යාංශය	පුනරාවර්තන	21,000.00	18,000.00	3,000.00	86%
408-2-3-1-1403		පුනරාවර්තන	54,000.00	30,599.81	23,400.19	57%
408-2-3-1-1409		පුනරාවර්තන	30,000.00	24,000.00	6,000.00	80%
408-2-3-1-2509		ප්‍රාග්ධන	893,410.00	826,209.55	67,200.45	92%
408-2-3-8-2509-1		ප්‍රාග්ධන	15,800,872.47	10,732,813.53	5,068,058.94	68%
408-2-3-8-2509-2		ප්‍රාග්ධන	120,000.00		120,000.00	0%
408-2-3-8-2509-3		ප්‍රාග්ධන	15,332,000.00	15,332,000.00	-	100%
එකතුව			32,418,382.47	27,788,316.04	4,630,066.43	86%
409-1-4-2-1503		පුනරාවර්තන	817,776.00	796,355.80	21,420.20	97%
409-1-4-2-1509		පුනරාවර්තන	70,800.00	64,730.00	6,070.00	91%
එකතුව		පුනරාවර්තන	888,576.00	861,085.80	27,490.20	97%
409-1-5-0-1001	ජාතික ආරක්ෂාව හා ස්වදේශ කටයුතු රජය අමාත්‍යාංශය	පුනරාවර්තන	1,108,000.00	1,109,500.00	(1,500.00)	100%
409-1-5-0-1003		පුනරාවර්තන	567,000.00	463,500.00	103,500.00	82%
409-1-5-0-1205		පුනරාවර්තන	68,110.00	43,110.00	25,000.00	63%
409-1-5-0-1302	ජාතික ආරක්ෂාව හා ස්වදේශ කටයුතු රජය අමාත්‍යාංශය	පුනරාවර්තන	12,000.00	9,000.00	3,000.00	75%
409-1-5-0-1402		පුනරාවර්තන	25,500.00	19,354.34	6,145.66	76%
409-1-5-0-1403		පුනරාවර්තන	286,000.00	236,702.70	49,297.30	83%
409-1-5-0-1409		පුනරාවර්තන	177,000.00	52,400.00	124,600.00	30%
409-1-5-0-2401		ප්‍රාග්ධන	398,000.00	362,806.40	35,193.60	91%
එකතුව			2,641,610.00	2,296,373.44	345,236.56	87%
409-1-6-0-1001		පුනරාවර්තන	143,350,000.00	142,729,797.38	620,202.62	100%
409-1-6-0-1002		පුනරාවර්තන	1,000,000.00	997,529.34	2,470.66	100%
409-1-6-0-1003		පුනරාවර්තන	45,595,000.00	45,118,811.03	476,188.97	99%
409-1-6-0-1101		පුනරාවර්තන	1,000,000.00	811,973.00	188,027.00	81%
409-1-6-0-1201		පුනරාවර්තන	400,000.00	208,882.80	191,117.20	52%
409-1-6-0-1202		පුනරාවර්තන	350,000.00	264,208.75	85,791.25	75%
409-1-6-0-1203		පුනරාවර්තන	12,000.00	4,000.00	8,000.00	33%
409-1-6-0-1205		පුනරාවර්තන	30,000.00	29,500.00	500.00	98%
409-1-6-0-1301		පුනරාවර්තන	360,000.00	258,342.19	101,657.81	72%
409-1-6-0-1302		පුනරාවර්තන	150,000.00	146,432.26	3,567.74	98%
409-1-6-0-1303		පුනරාවර්තන	45,000.00	22,995.00	22,005.00	51%
409-1-6-0-1402		පුනරාවර්තන	700,000.00	666251.14	33,748.86	95%
409-1-6-0-1403		පුනරාවර්තන	400,000.00	392722.65	7,277.35	98%

409-1-6-0-1404		පුනරාවර්තන	300,000.00	289500	10,500.00	97%
409-1-6-0-1409		පුනරාවර්තන	190,000.00	189433.5	566.50	100%
409-1-6-0-1506	ජාතික ආරක්ෂාව හා ස්වදේශ කටයුතු රජය අමාත්‍යාංශය	පුනරාවර්තන	54,000.00	53142.42	857.58	98%
409-1-6-0-2001		ප්‍රාග්ධන	80,000.00	80000	-	100%
409-1-6-0-2002		ප්‍රාග්ධන	80,000.00	70058.71	9,941.29	88%
409-1-6-0-2003		ප්‍රාග්ධන	120,000.00	98800	21,200.00	82%
409-1-6-0-2102		ප්‍රාග්ධන	288,000.00	262740	25,260.00	91%
409-1-6-0-2103		ප්‍රාග්ධන	40,000.00	39000	1,000.00	98%
එකතුව			194,544,000.00	192,734,120.17	1,809,879.83	99%
409-2-10-0-1001		පුනරාවර්තන	7,174,775.00	5,436,161.00	1,738,614.00	76%
409-2-10-0-1003		පුනරාවර්තන	2,332,000.00	1,794,560.00	537,440.00	77%
409-2-10-0-1101		පුනරාවර්තන	238,500.00	140,447.33	98,052.67	59%
409-2-10-0-1201		පුනරාවර්තන	87,000.00	86,999.45	0.55	100%
409-2-10-1301		පුනරාවර්තන	39,410.00	39,410.00	-	100%
409-2-10-1-1501		පුනරාවර්තන	2,408,339.20	1,659,791.12	748,548.08	69%
409-2-10-7-2202		ප්‍රාග්ධන	5,092,006.79	4,977,257.24	114,749.55	98%
409-2-10-9-2506		ප්‍රාග්ධන	2,083,564.39	2,043,129.39	40,435.00	98%
409-2-10-10-1508		පුනරාවර්තන	96,000.00	80,400.00	15,600.00	84%
409-2-9-2-2509		ප්‍රාග්ධන	18,309,000.00	14,596,616.67	3,712,383.33	80%
409-2-8-7-2106		ප්‍රාග්ධන	499,840.00	499,840.00	-	100%
එකතුව			38,360,435.38	31,354,612.20	7,005,823.18	82%
403-2-3-0-1201	විදේශ රැකියා ප්‍රවර්ධන, හා වෙළඳපල විවිධාංගීකරණ රාජ්‍ය අමාත්‍යාංශය	පුනරාවර්තන	13,250.00	12,499.86		94%
412-1-2-0-1001		පුනරාවර්තන	9,767,800.00	8,262,428.00	1,505,372.00	85%
412-1-2-0-1003		පුනරාවර්තන	2,925,600.00	2,925,600.00	-	100%
412-1-2-0-1101		පුනරාවර්තන	474,900.00	303,390.09	171,509.91	64%
412-1-2-0-1201		පුනරාවර්තන	57,500.00	54,497.84	3,002.16	95%
412-1-2-0-1205		පුනරාවර්තන	16,960.00	16,960.00	-	100%
412-1-2-1-1-2509		ප්‍රාග්ධන	134,000.00	133,970.00	30.00	100%
එකතුව			13,376,760.00	11,752,959.93	1,623,800.07	88%
414-2-7-0-1001	සමෘද්ධි ගෘහ ආර්ථික, ක්ෂුද්‍ර මූල්‍ය. ස්වයං රැකියා, ව්‍යාපාර සංවර්ධන රාජ්‍ය අමාත්‍යාංශය	පුනරාවර්තන	1,573,800.00	1,501,380.10	72,419.90	95%
414-2-7-0-1003		පුනරාවර්තන	505,200.00	480,400.00	24,800.00	95%
414-2-7-0-1101		පුනරාවර්තන	72,000.00	41,738.38	30,261.62	58%
414-2-7-0-1201		පුනරාවර්තන	7,200.00	6,000.00	1,200.00	83%
414-2-7-1-1501		පුනරාවර්තන	120,280,000.00	109,750,000.00	10,530,000.00	91%
414-2-7-4-1501		පුනරාවර්තන	70,245,000.00	68,290,000.00	1,955,000.00	97%
414-2-3-3-2509		ප්‍රාග්ධන	162,187,344.10	139,110,368.86	23,076,975.24	86%
414-2-3-4-2509		ප්‍රාග්ධන	74,925,000.00	73,431,605.47	1,493,394.53	98%
414-2-7-8-2509		ප්‍රාග්ධන	63,600.00	60,000.00	3,600.00	94%
එකතුව			429,859,144.10	392,671,492.81	37,187,651.29	91%
415-2-4-3-2202(11)	ග්‍රාමීය නිවාස, ඉදිකිරීම්, ගොඩනැගිලි ද්‍රව්‍ය කර්මාන්ත	ප්‍රාග්ධන	78,408,475.11	67,256,569.68	11,151,905.43	86%
415-2-4-44-2509(11)		ප්‍රාග්ධන	587,012,400.00	495,222,802.90	91,789,597.10	84%
එකතුව			665,420,875.11	562,479,372.58	102,941,502.53	85%

	ප්‍රවර්ධන රාජ්‍ය අමාත්‍යාංශය					
416-1-2-0-1001	දේශීය වෛද්‍ය, ග්‍රාමීය හා ආයුර්වේද් රෝහල් සංවර්ධන රාජ්‍ය අමාත්‍යාංශය කුසලතා සංවර්ධන, වෘත්තීය අධ්‍යාපන, පර්යේෂණ හා නවෝත්පාදන රාජ්‍ය අමාත්‍යාංශය	පුනරාවර්තන	577,500.00	577,500.00	-	100%
416-1-2-0-1003		පුනරාවර්තන	190,800.00	190,800.00	-	100%
416-1-2-0-1101		පුනරාවර්තන	27,000.00	15,756.60	11,243.40	58%
416-1-2-0-1201		පුනරාවර්තන	1,500.00	1,500.00	-	100%
416-1-2-5-2202		පුනරාවර්තන	15,000.00	15,000.00	-	100%
එකතුව		පුනරාවර්තන	811,800.00	811,800.00	-)	100%
421-1-3-0-1101		පුනරාවර්තන	231,700.00	148,655.04	83,044.96	64%
421-1-3-0-1201		පුනරාවර්තන	28,000.00	28,000.00	-	100%
421-1-3-0-2102		ප්‍රාග්ධන	84,480.00	84440	40.00	100%
421-2-6-2-2401		ප්‍රාග්ධන	41,000.00	41000	-	100%
එකතුව		ප්‍රාග්ධන	344,180.00	261,095.04	83,084.96	76%
422-2-3-3-2001	දහම්පාසල්, පිරිවෙන් හා භික්ෂු අධ්‍යාපන රාජ්‍ය අමාත්‍යාංශය	ප්‍රාග්ධන	1,686,700.00	1,686,700.00	-	100%
Total			1,686,700.00	1,686,700.00	-	100%
425-1-2-0-1001	වී, ධාන්‍ය හා කාබනික ආහාර රාජ්‍ය අමාත්‍යාංශය පොහොර නිශ්පාදන සැපයුම් සහ රසායනික පොහොර හා කෘමීනාෂක පාලන රාජ්‍ය අමාත්‍යාංශය	පුනරාවර්තන	1,041,900.00	1,033,150.00	8,750.00	99%
425-2-3-4-2509		ප්‍රාග්ධන	79,000.00	42,319.60	36,680.40	54%
එකතුව			1,120,900.00	1,075,469.60	45,430.40	4%
426-1-2-0-1409		පුනරාවර්තන	100,000.00	96,171.06	3,828.94	96%
426-1-2-0-1002		පුනරාවර්තන	15,397.00	-	15,397.00	0%
426-1-2-0-1101		පුනරාවර්තන	18,000.00	7,500.00	10,500.00	42%
426-1-2-0-1102		පුනරාවර්තන	45,000.00	-	45,000.00	0%
426-1-2-0-1402		පුනරාවර්තන	7,500.00	6,530.00	970.00	87%
426-1-2-0-1202		පුනරාවර්තන	45,000.00	24,642.00	20,358.00	55%
426-1-2-0-1301		පුනරාවර්තන	263,000.00	263,000.00	-	100%
එකතුව			493,897.00	397,843.06	96,053.94	81%
429-1-2-0-1409	වැව් හා ජලාශ වාරී මාර්ග සංවර්ධන රාජ්‍ය අමාත්‍යාංශය	පුනරාවර්තන	36,400.00	36,400.00	-	100%
එකතුව	ග්‍රාමීය මාර්ග හා අනෙකුත් යටතල පහසුකම් සංවර්ධන රාජ්‍ය අමාත්‍යාංශය		36,400.00	36,400.00	-	100%
435-2-3-2-2506		ප්‍රාග්ධන	313,500,000.00	679,947.20	312,820,052.80	0%
එකතුව			313,500,000.00	679,947.20	312,820,052.80	100%
101-2-6-7-2205	බුද්ධශාසන, ආගමික හා සංස්කෘතික කටයුතු අමාත්‍යාංශය	ප්‍රාග්ධන	3,000,000.00	2,537,085.50	462,914.50	85%
101-2-6-8-2205		ප්‍රාග්ධන	8,250,000.00	7,746,275.87	503,724.13	94%
101-2-5-0-2001		ප්‍රාග්ධන	1,000,000.00	993,552.61	6,447.39	99%
101-2-6-1-2205		ප්‍රාග්ධන	2,265,490.65	1,930,878.63	334,612.02	85%
101-2-6-0-1409(6)		පුනරාවර්තන	22,600.00	21,450.00	1,150.00	95%
101-2-6-9-2205		ප්‍රාග්ධන	927,000.00	910,812.00	16,188.00	98%
එකතුව			**15,465,090.65**	**14,140,054.61**	**1,325,036.04**	**91%**
110-1-5-0-1001	අධිකරණ අමාත්‍යාංශය	පුනරාවර්තන	694,560.00	539,390.00	155,170.00	78%
110-1-5-0-1003		පුනරාවර්තන	254,400.00	254,400.00	-	100%

110-1-5-0-1101		පුනරාවර්තන	16,000.00	7,880.00	8,120.00	49%
110-1-5-0-1201		පුනරාවර්තන	8,000.00	8,000.00	-	100%
110-1-5-2-2509		ප්‍රාග්ධන	76,500.00	76,500.00	-	100%
110-1-5-19-2509		ප්‍රාග්ධන	5,302,000.00	5,299,512.91	2,487.09	100%
110-1-3-0-1201		පුනරාවර්තන	20,000.00	13,927.65	6,072.35	70%
110-1-3-0-1409-43		පුනරාවර්තන	182,000.00	56,946.00	125,054.00	31%
110-1-3-0-1409-42		පුනරාවර්තන	7,777,000.00	6,091,456.75	1,685,543.25	78%
110-1-3-0-1409-44		පුනරාවර්තන	70,500.00	42,750.00	27,750.00	61%
110-1-3-0-1409-46		පුනරාවර්තන	88,000.00	57,000.00	31,000.00	65%
110-1-3-0-1409-47		පුනරාවර්තන	52,000.00	22,800.00	29,200.00	44%
110-1-3-0-1409-48		පුනරාවර්තන	36,000.00	25,420.00	10,580.00	71%
110-1-3-0-1409-99		පුනරාවර්තන	290,400.00	141,405.00	148,995.00	49%
110-1-3-0-1-1001		පුනරාවර්තන	65,960.00	65,960.00	-	100%
110-1-3-0-1003		පුනරාවර්තන	41,200.00	41,200.00	-	100%
110-1-4-5-2202		ප්‍රාග්ධන	1,300,000.00	1,025,292.60	274,707.40	79%
එකතුව			**16,274,520.00**	**13,885,100.91**	**2,389,419.09**	**85%**
111-1-2-18-1501	සෞඛ්‍ය අමාත්‍යාංශය	පුනරාවර්තන	187,715,000.00	164,144,400.00	23,570,600.00	87%
111-1-2-19-1501		පුනරාවර්තන	320,000.00	210,000.00	110,000.00	66%
111-2-15-18-2509(11)		ප්‍රාග්ධන	2,300,000.00	2,057,427.97	242,572.03	89%
එකතුව			**190,335,000.00**	**166,411,827.97**	**23,923,172.03**	**87%**
116-1-3-0-1001	වෙළඳ අමාත්‍යාංශය	පුනරාවර්තන	1,447,860.00	1,289,520.00	158,340.00	89%
116-1-3-0-1003		පුනරාවර්තන	466,400.00	413,400.00	53,000.00	89%
එකතුව		පුනරාවර්තන	1,914,260.00	1,702,920.00	211,340.00	**89%**
118-1-2-0-1001	කෘෂිකර්ම අමාත්‍යාංශය	පුනරාවර්තන	10,217,520.00	8,558,210.71	1,659,309.29	84%
118-1-2-0-1002		පුනරාවර්තන	50,000.00	33,913.92	16,086.08	68%
118-1-2-0-1003		පුනරාවර්තන	3,248,200.00	3,168,653.39	79,546.61	98%
118-1-2-0-1101		පුනරාවර්තන	48,000.00	12,312.00	35,688.00	26%
118-1-2-0-1201		පුනරාවර්තන	75000	74989.8	10.20	100%
118-1-2-0-1202		පුනරාවර්තන	25000	22356	2,644.00	89%
118-1-2-0-1203		පුනරාවර්තන	4000	0	4,000.00	0%
118-1-2-0-1402		පුනරාවර්තන	90000	84886.35	5,113.65	94%
118-1-2-0-1409	ඉඩම් අමාත්‍යාංශය	පුනරාවර්තන	70000	69948.08	51.92	100%
118-1-2-0-2103		ප්‍රාග්ධන	300000	297285	2,715.00	99%
118-1-2-3-62-2509		ප්‍රාග්ධන	424300	357125	67,175.00	84%
118-1-2-0-1302		පුනරාවර්තන	23190	23174.09	15.91	100%
එකතුව		පුනරාවර්තන	**14,575,210.00**	**12,702,854.34**	**1,872,355.66**	**87%**
122-1-3-0-1001		පුනරාවර්තන	1,148,640.00	1,133,955.00	14,685.00	99%
122-1-3-0-1003		පුනරාවර්තන	349,800.00	349,800.00	-	100%
122-1-3-0-1101	රාජ්‍ය සේවා, පළාත්සභා හා පළාත් පාලන අමාත්‍යාංශය	පුනරාවර්තන	9,000.00	7,420.00	1,580.00	82%
122-2-3-5-2105		ප්‍රාග්ධන	171,666,546.77	171,566,546.74	100,000.03	100%
එකතුව			**173,173,986.77**	**173,057,721.74**	**116,265.03**	**100%**
130-1-2-0-1001		පුනරාවර්තන	472,350.00	349,370.00	122,980.00	74%

130-1-2-0-1003		පුනරාවර්තන	295,685,000.00	287,621,400.37	8,063,599.63	97%
130-1-13-0-1001		පුනරාවර්තන	129,520.00	104,156.00	25,364.00	80%
130-1-13-0-1003		පුනරාවර්තන	54,372.00	54,372.00	-	100%
130-1-2-6-2401		ප්‍රාග්ධන	476350	111170.6	365,179.40	23%
130-1-13-1-2509		ප්‍රාග්ධන	300000	299859	141.00	100%
එකතුව	ධිවර අමාත්‍යාංශය	ප්‍රාග්ධන	**297,117,592.00**	**288,540,327.97**	**8,577,264.03**	**97%**
151-2-3-5-2506		ප්‍රාග්ධන	4,979,665.65	4,979,665.65	-	100%
එකතුව			**4,979,665.65**	**4,979,665.65**	**-**	**100%**
160-1-2-1001(11)	පරිසර අමාත්‍යාංශය	පුනරාවර්තන	377,880.00	317,880.00	60,000.00	84%
160-1-2-1003(11)		පුනරාවර්තන	123,600.00	123,600.00	-	100%
160-2-3-145-2509	තාක්ෂණ අමාත්‍යාංශය	ප්‍රාග්ධන	75,000.00	25,405.00	49,595.00	34%
160-2-3-124-2509	ජාතික ඵලදායිතා ලේකම් කාර්යාලය	ප්‍රාග්ධන	3,744,056.00	3,264,131.00	479,925.00	87%
එකතුව		ප්‍රාග්ධන	**4,320,536.00**	**3,731,016.00**	**589,520.00**	**86%**
186-2-3-8-2501		ප්‍රාග්ධන	1,261,438.00	1,009,486.68	251,951.32	80%
එකතුව			**1,261,438.00**	**1,009,486.68**	**251,951.32**	**80%**
193-1-7-0-1101		පුනරාවර්තන	219,000.00	189,695.26	29,304.74	87%
එකතුව			**219,000.00**	**189,695.26**	**29,304.74**	**87%**
194-2-4-14-2506	තරුණ හා ක්‍රීඩා අමාත්‍යාංශය	ප්‍රාග්ධන	16,500,000.00	15,896,947.88	603,052.12	96%
එකතුව			**16,500,000.00**	**15,896,947.88**	**603,052.12**	**96%**
194-1-6-0-1201	මිනිස්බල හා රැකියා දෙපාර්තමේන්තුව	පුනරාවර්තන	32,500.00	20,000.00	12,500.00	62%
194-1-6-0-1202		පුනරාවර්තන	60,160.00	24,960.00	35,200.00	41%
194-2-10-1-2509		ප්‍රාග්ධන	348,350.00	348,210.00	140.00	100%
94-1-6-0-1402		පුනරාවර්තන	9,000.00		9,000.00	0%
එකතුව		පුනරාවර්තන	**33,450,010.00**	**32,187,065.76**	**1,262,944.24**	**96%**
194-2-8-0-1101	කුඩා ව්‍යාපාර දෙපාර්තමේන්තුව	පුනරාවර්තන	300,500.00	64,170.00	236,330.00	21%
194-2-8-0-1201		පුනරාවර්තන	100,500.00	94,137.10	6,362.90	94%
194-2-8-0-1402		පුනරාවර්තන	84,000.00	50,185.19	33,814.81	60%
194-2-8-0-1403		පුනරාවර්තන	68,000.00	21,214.50	46,785.50	31%
194-2-8-0-1404		පුනරාවර්තන	54000	54000	-	100%
194-2-8-0-1409		පුනරාවර්තන	60000	52484.26	7,515.74	87%
194-2-8-0-2401		ප්‍රාග්ධන	38500	34595	3,905.00	90%
194-2-8-4-2202	වාර්මාර්ග දෙපාර්තමේන්තුව	ප්‍රාග්ධන	2429500	416093.01	2,013,406.99	17%
එකතුව			**3,135,000.00**	**786,879.06**	**2,348,120.94**	**25%**
198-2-3-0-1002		පුනරාවර්තන	280,986.00	174,960.82	106,025.18	62%
198-2-3-0-1101		පුනරාවර්තන	618,800.00	410,384.02	208,415.98	66%
198-2-3-0-1202		පුනරාවර්තන	200,336.00	191,601.00	8,735.00	96%
198-2-3-0-1301		පුනරාවර්තන	120,000.00	51,801.00	68,199.00	43%
198-2-3-0-1303		පුනරාවර්තන	45,000.00	41000	4,000.00	91%
198-2-3-0-1402		පුනරාවර්තන	96,000.00	50296.64	45,703.36	52%
198-2-3-0-1403		පුනරාවර්තන	83,200.00	35406.2	47,793.80	43%

3.8. මූල්‍ය නොවන වත්කම් වාර්තා කිරීමේ කාර්ය සාධනය

වත්කම් කේතය	කේත විස්තරය	31.12.2022 දිනට භාණ්ඩ සමීක්ෂණ වාර්තාව අනුව ශේෂය	31.12.2022 දිනට මුල්‍ය තත්ව වාර්තාව අනුව ශේෂය	ඉදිරියේදී ගිණුම් කිරීමට නියමිත	ප්‍රගතිය % ලෙස වාර්තා කිරීම
6111107	නිල නිවාස	469,233,140.9	469,233,140.9	-	100%
6111108	සංචාරක බංගලා	7,500,000.00	7,500,000.00	-	100%
6111201	කාර්යාග ගොඩනැගිලි	103,725,689.49	103,725,689.49	-	100%
6112101	මගී ප්‍රවාහන වාහන	502,150,000.00	502,150,000.00	-	100%
6112102	භාණ්ඩ ප්‍රවාහන වාහන	45,000,000.00	45,000,000.00	-	100%
6112103	කෘෂී වාහන	57,500,000.00	57,500,000.00	-	100%
6112109	මෝටර් සයිකල්	2,678,400.00	2,678,400.00	-	100%
6112201	කාර්යාල උපකරණ	26,790,293.84	26,790,293.84	-	100%
6112202	පරිගණක උපකරණ	126,344,582.35	126,344,582.35	-	100%
6112203	විදුලි උපකරණ	61,271,250.04	61,271,250.04	-	100%
6112204	සංන්නිවේදන උපකරණ	31,167,056.91	31,167,056.91	-	100%
6112205	ගෘහ භාණ්ඩ	158,368,088.34	158,368,088.34	-	100%
61131	සිදුවෙමින් ඇති වැඩ	69,600.00	69,600.00	-	100%
6141101	වානිජ හා සේවාවන්	**1,591,798,101.87**	**1,591,798,101.87**	-	100%
	එකතුව	**1,692,611,577.00**	**1,692,611,577.00**		-

3.9. විගණකාධිපතිවරයාගේ වාර්තාව



ජාතික විගණන කාර්යාලය
தேசிய கணக்காய்வு அலுவலகம்
NATIONAL AUDIT OFFICE

මගේ අංකය / எனது இல. / My No. EPCG/TR/A/DST/FA/2022
ඔබේ අංකය / உமது இல. / Your No.
දිනය / திகதி / Date 2023 මැයි 31 දින

31 MAY 2023

ත්‍රිකුණාමලය දිසාපති කාර්යාලය
මූල්‍ය අංශය
31 MAY 2023
පිළිව පිරිසු
அரசாங்க அதிபர் காரியாலயம் திருகோணமலை

දිස්ත්‍රික් ලේකම්,
දිස්ත්‍රික් ලේකම් කාර්යාලය,
ත්‍රිකුණාමලය

දිස්ත්‍රික් ලේකම් කාර්යාලයේ 2022 දෙසැම්බර් 31 දිනෙන් අවසන් වර්ෂය සඳහා වූ මූල්‍ය ප්‍රකාශන පිළිබඳව 2018 අංක 19 දරන ජාතික විගණන පනතේ 11(1) වගන්තිය ප්‍රකාරව විගණකාධිපති සම්පිණ්ඩන වාර්තාව

යථෝක්ත වාර්තාව හා විගණනය කරන ලද මූල්‍ය ප්‍රකාශන මේ සමඟ එවමි.

31/5

එම්.පී.අයි.එම්.රෂ්මි
ජ්‍යෙෂ්ඨ සහකාර විගණකාධිපති
විගණකාධිපති වෙනුවට

පිටපත : රාජ්‍ය ගිණුම් අධ්‍යක්ෂ ජනරාල්, රාජ්‍ය ගිණුම් දෙපාර්තමේන්තුව, මහා භාණ්ඩාගාරය

1

අංක 306/72, පොල්දූව පාර, බත්තරමුල්ල, ශ්‍රී ලංකාව. இல. 306/72, பொல்துவ வீதி, பத்தரமுல்லை, இலங்கை. No. 306/72, Polduwa Road, Battaramulla, Sri Lanka.
+94 11 2 88 70 28 - 34 +94 11 2 88 72 23 ag@auditorgeneral.gov.lk www.naosl.gov.lk

ජාතික විගණන කාර්යාලය
தேசிய கணக்காய்வு அலுவலகம்
NATIONAL AUDIT OFFICE

මගේ අංකය எனது இல. My No. } EPCG/TR/A/DST/FA/2022 මබේ අංකය உமது இல. Your No. } දිනය திகதி Date } 2023 මැයි දින

ශීර්ෂය 271 - ත්‍රිකුණාමලය දිස්ත්‍රික් ලේකම් කාර්යාලයේ 2022 දෙසැම්බර් 31 දිනෙන් අවසන් වර්ෂය සඳහා වූ මූල්‍ය ප්‍රකාශන පිළිබඳව 2018 අංක 19 දරන ජාතික විගණන පනතේ 11(1) වගන්තිය ප්‍රකාරව විගණකාධිපති සම්පිණ්ඩන වාර්තාව.

---

1. මූල්‍ය ප්‍රකාශන

1.1 තත්ත්වාගණනය කළ මතය

ශීර්ෂය 271- ත්‍රිකුණාමලය දිස්ත්‍රික් ලේකම් කාර්යාලයේ 2022 දෙසැම්බර් 31 දිනට මූල්‍ය තත්ත්වය පිළිබඳ ප්‍රකාශය, එදිනෙන් අවසන් වර්ෂය සඳහා වූ මූල්‍ය කාර්යසාධන ප්‍රකාශය හා මුදල් ප්‍රවාහ ප්‍රකාශවලින් සමන්විත 2022 දෙසැම්බර් 31 දිනෙන් අවසන් වර්ෂය සඳහා වූ මූල්‍ය ප්‍රකාශන 2018 අංක 19 දරන ජාතික විගණන පනතේ විධිවිධාන සමඟ සංයෝජිතව කියවිය යුතු ශ්‍රී ලංකා ප්‍රජාතාන්ත්‍රික සමාජවාදී ජනරජයේ ආණ්ඩුක්‍රම ව්‍යවස්ථාවේ 154(1) ව්‍යවස්ථාවේ ඇතුළත් විධිවිධාන ප්‍රකාර මාගේ විධානය යටතේ විගණනය කරන ලදී. 2018 අංක 19 දරන ජාතික විගණන පනතේ 11(1) වගන්තිය ප්‍රකාරව ත්‍රිකුණාමලය දිස්ත්‍රික් ලේකම් කාර්යාලය වෙත ඉදිරිපත් කරනු ලබන මෙම මූල්‍ය ප්‍රකාශන පිළිබඳව මාගේ අදහස් දැක්වීම් හා නිරීක්ෂණයන් මෙම වාර්තාවේ සඳහන් වේ. 2018 අංක 19 දරන ජාතික විගණන පනතේ 11(2) වගන්තිය ප්‍රකාරව ප්‍රධාන ගණන්දීමේ නිලධාරී වෙත වාර්ෂික විස්තරාත්මක කළමනාකරණ විගණන වාර්තාව 2023 මැයි 30 දින නිකුත් කරන ලදී. ශ්‍රී ලංකා ප්‍රජාතාන්ත්‍රික සමාජවාදී ජනරජයේ ආණ්ඩුක්‍රම ව්‍යවස්ථාවේ 154(6) ව්‍යවස්ථාව සමඟ සංයෝජිතව කියවිය යුතු 2018 අංක 19 දරන ජාතික විගණන පනතේ 10 වගන්තිය ප්‍රකාරව ඉදිරිපත් කළ යුතු විගණකාධිපති වාර්තාව යථා කාලයේදී පාර්ලිමේන්තුව වෙත ඉදිරිපත් කරනු ලැබේ.

මෙම වාර්තාවේ 1.6 ඡේදයේ දක්වා ඇති කරුණුවලින් වන බලපෑම හැර, මූල්‍ය ප්‍රකාශනවලින් 2022 දෙසැම්බර් 31 දිනට ත්‍රිකුණාමලය දිස්ත්‍රික් ලේකම් කාර්යාලයේ මූල්‍ය තත්ත්වය සහ එදිනෙන් අවසන් වර්ෂය සඳහා එහි මූල්‍ය කාර්යසාධනය හා මුදල් ප්‍රවාහය පොදුවේ පිළිගත් ගිණුම්කරණ මූලධර්මවලට අනුකූලව සත්‍ය හා සාධාරණ තත්ත්වයක් පිළිබිඹු කරන බව මා දරන්නා වූ මතය වේ.

අංක 306/72, පොළුදුව පාර, බත්තරමුල්ල, ශ්‍රී ලංකාව இல. 306/72, பொல்துவ வீதி, பத்தரமுல்லை, இலங்கை. No. 306/72, Polduwa Road, Battaramulla, Sri Lanka.
+94 11 2 88 70 28 - 34 +94 11 2 88 72 23 ag@auditorgeneral.gov.lk www.naosl.gov.lk

1.2 තත්ත්වාගණනය කළ මතය සඳහා පදනම

මෙම වාර්තාවේ 1.6 ඡේදයේ දක්වා ඇති කරුණු මත පදනම්ව මාගේ මතය තත්ත්වාගණනය කරනු ලැබේ. ශ්‍රී ලංකා විගණන ප්‍රමිතිවලට (ශ්‍රී.ලං.වි.ප්‍ර) අනුකූලව මා විගණනය සිදු කරන ලදී. මූල්‍ය ප්‍රකාශන සම්බන්ධයෙන් මාගේ වගකීම, විගණකගේ වගකීම යන වගන්තියේ තවදුරටත් විස්තර කර ඇත. මාගේ මතය සඳහා පදනමක් සැපයීම උදෙසා මා විසින් ලබා ගෙන ඇති විගණන සාක්ෂි ප්‍රමාණවත් සහ උචිත බව මාගේ විශ්වාසයයි.

1.3 මූල්‍ය ප්‍රකාශන සම්බන්ධයෙන් ප්‍රධාන ගණන්දීමේ නිලධාරීගේ හා ගණන්දීමේ නිලධාරීගේ වගකීම

පොදුවේ පිළිගත් ගිණුම්කරණ මූලධර්මවලට අනුකූලව හා 2018 අංක 19 දරන ජාතික විගණන පනතේ 38 වගන්තියේ සඳහන් විධිවිධානවලට අනුකූලව සත්‍ය හා සාධාරණ තත්ත්වයක් පිළිඹිබු කෙරෙන පරිදි මූල්‍ය ප්‍රකාශන පිළියෙල කිරීම හා වංචා සහ වැරදි හේතුවෙන් ඇති විය හැකි ප්‍රමාණාත්මක සාවද්‍ය ප්‍රකාශනයන්ගෙන් තොරව මූල්‍ය ප්‍රකාශන පිළියෙල කිරීමට හැකි වනු පිණිස අවශ්‍යවන අභ්‍යන්තර පාලනය තීරණය කිරීම ගණන්දීමේ නිලධාරීගේ වගකීම වේ. 2018 අංක 19 දරන ජාතික විගණන පනතේ 16(1) වගන්තිය ප්‍රකාරව දිස්ත්‍රික් ලේකම් කාර්යාලය විසින් වාර්ෂික හා කාලීන මූල්‍ය ප්‍රකාශන පිළියෙල කිරීමට හැකිවන පරිදි ස්වකීය ආදායම්, වියදම්, වත්කම් හා බැරකම් පිළිබඳ නිසි පරිදි පොත්පත් හා වාර්තා පවත්වා ගෙන යා යුතුය.

ජාතික විගණන පනතේ 38(1)(ඇ) උප වගන්තිය ප්‍රකාරව දිස්ත්‍රික් ලේකම් කාර්යාලයේ මූල්‍ය පාලනය සඳහා සඵලදායි අභ්‍යන්තර පාලන පද්ධතියක් සකස් කර පවත්වා ගෙන යනු ලබන බවට ගණන්දීමේ නිලධාරී සහතික විය යුතු අතර එම පද්ධතියේ සඵලදායිත්වය පිළිබඳව කලින් කල සමාලෝචනයක් සිදු කර ඒ අනුව පද්ධතිය ඵලදායි ලෙස කරගෙන යාමට අවශ්‍ය වෙනස්කම් සිදු කරනු ලැබිය යුතුය.

1.4 මූල්‍ය ප්‍රකාශන විගණනය පිළිබඳ විගණකගේ වගකීම

සමස්ථයක් ලෙස මූල්‍ය ප්‍රකාශන, වංචා හා වැරදි හේතුවෙන් ඇතිවන ප්‍රමාණාත්මක සාවද්‍ය ප්‍රකාශයන්ගෙන් තොර බවට සාධාරණ තහවුරුවක් ලබාදීම සහ මාගේ මතය ඇතුළත් විගණන වාර්තාව නිකුත් කිරීම මාගේ අරමුණ වේ. සාධාරණ සහතිකවීම උසස් මට්ටමේ සහතිකවීමක් වන නමුත්, ශ්‍රී ලංකා විගණන ප්‍රමිති ප්‍රකාරව විගණනය සිදු කිරීමේදී එය සැම විටම ප්‍රමාණාත්මක සාවද්‍ය ප්‍රකාශයන් අනාවරණය කර ගන්නා බවට වන තහවුරු කිරීමක් නොවනු ඇත. වංචා සහ

වැරදි තනි හෝ සාමූහික ලෙස බලපෑම නිසා ප්‍රමාණාත්මක සාවද්‍ය ප්‍රකාශනයන් ඇති විය හැකි අතර, එහි ප්‍රමාණාත්මක භාවය මෙම මුල්‍ය ප්‍රකාශන පදනම් කර ගනිමින් පරිශීලකයන් විසින් ගනු ලබන ආර්ථික තීරණ කෙරෙහි වන බලපෑම මත රඳා පවතී.

ශ්‍රී ලංකා විගණන ප්‍රමිති ප්‍රකාරව විගණනයේ කොටසක් ලෙස මා විසින් විගණනයේදී වෘත්තීය විනිශ්චය සහ වෘත්තීය සැකමුසුබවින් යුතුව ක්‍රියා කරන ලදී. මා විසින් තවදුරටත්,

- ප්‍රකාශ කරන ලද විගණන මතයට පදනමක් සපයා ගැනීමේදී වංචා හෝ වැරදි හේතුවෙන් මූල්‍ය ප්‍රකාශනවල ඇති විය හැකි ප්‍රමාණාත්මක සාවද්‍ය ප්‍රකාශයන් ඇතිවීමේ අවදානම් හඳුනාගැනීම හා තක්සේරු කිරීම සඳහා අවස්ථාවෝචිතව උචිත විගණන පරිපාටි සැලැසුම් කර ක්‍රියාත්මක කරන ලදී. වරදවා දැක්වීම් හේතුවෙන් සිදුවන ප්‍රමාණාත්මක සාවද්‍ය ප්‍රකාශයන්ගෙන් සිදුවන බලපෑමට වඩා වංචාවකින් සිදුවන්නා වූ බලපෑම ප්‍රබල වන්නේ ඒවා දුස්සන්ධානයෙන්, ව්‍යාජ ලේඛන සැකසීමෙන්, චේතනාන්විත මඟහැරීමෙන්, වරදවා දැක්වීමෙන් හෝ අභ්‍යන්තර පාලනයන් මඟ හැරීමෙන් වැනි හේතු නිසා වන බැවිනි.

- අභ්‍යන්තර පාලනයේ සඵලදායිත්වය පිළිබඳව මතයක් ප්‍රකාශ කිරීමේ අදහසින් නොවුවද, අවස්ථාවෝචිතව උචිත විගණන පරිපාටි සැලසුම් කිරීම පිණිස අභ්‍යන්තර පාලනය පිළිබඳව අවබෝධයක් ලබා ගන්නා ලදී.

- හෙළිදරව් කිරීම් ඇතුළත් මූල්‍ය ප්‍රකාශනවල ව්‍යුහය සහ අන්තර්ගතය සඳහා පාදක වූ ගනුදෙනු හා සිද්ධීන් උචිත හා සාධාරණ අයුරින් මූල්‍ය ප්‍රකාශනවල ඇතුළත් බව ඇගැයීම.

- මූල්‍ය ප්‍රකාශනවල ව්‍යුහය හා අන්තර්ගතය සඳහා පාදක වූ ගනුදෙනු හා සිද්ධීන් උචිත හා සාධාරණව ඇතුළත් වී ඇති බව සහ හෙළිදරව් කිරීම් ඇතුළත් මූල්‍ය ප්‍රකාශනවල සමස්ථ ඉදිරිපත් කිරීම අගයන ලදී.

මාගේ විගණනය තුළදී හඳුනාගත් වැදගත් විගණන සොයාගැනීම්, ප්‍රධාන අභ්‍යන්තර පාලන දුර්වලතා හා අනෙකුත් කරුණු පිළිබඳව ගණන්දීමේ නිලධාරී දැනුවත් කරමි.

1.5 වෙනත් නෛතික අවශ්‍යතා පිළිබඳ වාර්තාව

2018 අංක 19 දරන ජාතික විගණන පනතේ 6(1)(ඈ) වගන්තිය ප්‍රකාරව පහත සඳහන් කරුණු මා ප්‍රකාශ කරමි.

(අ) විගණනය වෙත ඉදිරිපත් කරන ලද මූල්‍ය ප්‍රකාශන පහත සඳහන් විගණන නිරීක්ෂණ අනුව ඉකුත් වර්ෂයේ මුල්‍ය ප්‍රකාශන සමඟ අනුරූපී වී තිබුණි.

(ආ) ඉකුත් වර්ෂයට අදාළ මූල්‍ය ප්‍රකාශන පිළිබඳ මා විසින් කර තිබුණු පහත සඳහන් නිර්දේශ ක්‍රියාත්මක කර නොතිබුණි.

ඉකුත් වර්ෂයට අදාළ වාර්තාවේ ඡේද යොමුව	ක්‍රියාත්මක කර නොතිබුණු නිර්දේශය	මෙම වාර්තාවේ ඡේද යොමුව
1.4.1.2 (අ)	වැය විෂයය නිවැරදිව හඳුනා ගෙන ගිණුම් ගත කිරීම සිදු කළ යුතුය.	1.5.1 (අ)
1.4.1.3 (අ)	වැය විෂයය නිවැරදිව හඳුනා ගෙන ගිණුම් ගත කිරීම සිදු කළ යුතුය.	1.5.1 (ආ)
1.4.1.3 (ආ)	වැය විෂයය නිවැරදිව හඳුනා ගෙන ගිණුම් ගත කිරීම සිදු කළ යුතුය.	1.5.1 (අ)

1.6 මූල්‍ය ප්‍රකාශන පිළිබඳ අදහස් දැක්වීම

1.6.1 පුනරාවර්තන වියදම්

(අ) සිවිල් ආරක්ෂක සේවාව සඳහා දිස්ත්‍රික් ලේකම් කාර්යාලය විසින් ගෙවන ලද රුපියල් 10,245,429 ක මුදලක් හා පිරිසිදු කිරීමේ සේවාව සඳහා දිස්ත්‍රික් ලේකම් කාර්යාලය විසින් ගෙවන ලද රුපියල් 353,091 ක් අනෙකුත් සේවා වැය විෂය අංක 271-1-2-0-1409 යටතේ ගිණුම්ගත නොකර පිළිවෙළින් අනෙකුත් දීමනා වැය විෂය අංක 271-1-1-0-1003 යටතේ හා ගොඩනැගිලි සහ ව්‍යුහයන් නඩත්තු කිරීමේ වැය විෂය අංක 271-1-1-0-1303 යටතේ ගිණුම්ගත කර තිබුණි. දිස්ත්‍රික් ලේකම් කාර්යාලයේ අනෙකුත් දීමනා වැය විෂයන්හි අධි වියදම් ඇති වීමේ අවධානම වැළැක්වීමේ අරමුණින් මෙලෙස ගිණුම්ගත කර තිබූ බව විගණනයේදී නිරීක්ෂණය විය.

(ආ) මූල්‍ය ප්‍රකාශන අනුව, දිස්ත්‍රික් ලේකම් කාර්යාලයට අයත් නොවන වාහනවලට අදාල අළුත්වැඩියා කිරීම සඳහා දිස්ත්‍රික් ලේකම් කාර්යාලය හා වෙරුගල් ප්‍රාදේශීය ලේකම් කාර්යාලය විසින් රුපියල් 1,033,412 ක මුදලක් පිළිවෙළින් වාහන නඩත්තු වැය විෂය අංක 271-1-1-0-1301 හා 271-1-2-0-1301 යටතේ ගිණුම්ගත කර තිබුණි. එහි ප්‍රතිඵලයක් ලෙස වාහන නඩත්තු වියදම්, එම මුදලින් වැඩියෙන් දක්වා තිබුණි.

1.6.2 මූලධන වියදම්

CCTV කැමරා පද්ධතියක් සවි කිරීම සඳහා නගර හා කඩවත් ප්‍රාදේශීය ලේකම් කාර්යාලය විසින් ගෙවා තිබූ රුපියල් 300,000 ක මුදල හා නව සනීපාරක්ෂක ගොඩනැගිල්ලක් ඉදිකිරීම සඳහා කුච්චවේලි ප්‍රාදේශීය ලේකම් කාර්යාලය විසින් ගෙවා තිබූ රුපියල් 1,000,000 ක මුදල පිලිවෙලින් යන්ත්‍ර හා යන්ත්‍රෝපකරණ වල මූලධන වත්කම් අත්පත් කර ගැනීමේ වැය විෂය අංක 271-1-2-0-2103 යටතට හා ගොඩනැගිලි හා ඉදිකිරීම් වල මූලධන වත්කම් අත්පත් කර ගැනීමේ වැය විෂය අංක 271-1-2-0-2104 යටතට ගිණුම්ගත නොකර මූලධන වත්කම් පුනරුත්ථාපනය හා වැඩි දියුණු කිරීමේ වැය විෂය අංක 271-1-1-0-2001 යටතේ ගිණුම්ගත කර තිබුණි. එහි ප්‍රතිඵලයක් වශයෙන් මූලධන වත්කම් පුනරුත්ථාපනය හා වැඩිදියුණු කිරීමේ වැය විෂය එම මුදල් ප්‍රමාණයෙන් වැඩියෙන් දක්වා තිබුණි. තවද එම වත්කම් මූල්‍ය නොවන වත්කම් යටතටද ගෙන නොතිබුණි.

1.6.3 මූල්‍ය නොවන වත්කම්

(අ) ඉකුත් වර්ෂයේ භාණ්ඩාගාර මුද්‍රිතයේ (SA 80) ජංගම නොවන වත්කම් කේත 03ක් යටතේ පෙන්වා ඇති අවසාන ශේෂය රුපියල් 1,568,436,364 ක් වුවද සමාලෝචිත වර්ෂයේ සමුච්චිත මූල්‍ය නොවන වත්කම් වාර්තාව අනුව (SA-82) 2022 ජනවාරි 01 දිනට එම කේත 03ට අදාළ ශේෂය රුපියල් 3,930,408,810 ක් ලෙස දක්වා තිබුණි. ඒ අනුව, ඉකුත් වර්ෂයේ අවසන් ශේෂය සහ සමාලෝචිත වර්ෂයේ ආරම්භක ශේෂය අතර රුපියල් 2,361,972,446 ක වෙනසක් නිරීක්ෂණය විය.

(ආ) වැය ශීර්ෂ 271 යටතේ භාණ්ඩාගාර මුද්‍රිත අංක SA 80 අනුව සමාලෝචිත වර්ෂය තුළ මූල්‍ය නොවන වත්කම්වල අත්පත් කර ගැනීම් හි (මාරු කිරීම් හා මිලදී ගැනීම්) වටිනාකම රුපියල් 2,612,868,002 ක් වුවද, එය සමාලෝචිත වර්ෂයේ සමුච්චිත මූල්‍ය නොවන වත්කම් ගිණුම් වාර්තාවේ (SA-82) පෙන්වා නොතිබුණි. ඒ අනුව එම ප්‍රකාශන දෙක අතර වූ වෙනස රුපියල් 2,612,868,002 ක් විය.

(ඇ) වැය ශීර්ෂ 271 යටතේ සමාලෝචිත වර්ෂය තුල බැහැර කරන ලද මූල්‍ය නොවන වත්කම්වල මුළු වටිනාකම භාණ්ඩාගාර මුද්‍රිත අංක SA 80 අනුව රුපියල් 250,895,556 ක් ලෙස දක්වා තිබුණ ද එම අගය සමාලෝචිත වර්ෂයේ සමුච්චිත මූල්‍ය නොවන වත්කම් ගිණුම් වාර්තාවේ (SA-82) පෙන්වා නොතිබුණි. ඒ අනුව එම ප්‍රකාශන දෙක අතර රුපියල් 250,895,556 ක වෙනසක් පැවතුණි.

(ඈ) ඒසීඒ - 6 ආකෘතියේ දක්වා ඇති රුපියල් 2,612,868,002 ක් වූ මූල්‍ය නොවන වත්කම් මිලදී ගැනීම් මුදල් ප්‍රවාහ ප්‍රකාශයේ ආයෝජන ක්‍රියාකාරකම් වලින් ජනනය කරන ලද මුදල් ප්‍රවාහයන් යටතේ සඳහන් කර නොතිබුණි. එහි ප්‍රතිඵලයක් වශයෙන්, සමාලෝචිත වර්ෂය තුළ ආයෝජන ක්‍රියාකාරකම්වල ශුද්ධ මුදල් ප්‍රවාහය එම වටිනාකමින්ම අධිගණනය වී තිබුණි.

(ඉ) 2022 දෙසැම්බර් 31 දිනෙන් අවසන් මූල්‍ය වර්ෂය සඳහා වූ මුල්‍ය කාර්යසාධන ප්‍රකාශය (ඒසීඒ එෆ්) අනුව, රුපියල් 217,157,350 ක මූලධන වියදමක් පෙන්වා තිබුණද එම මුදල සමාලෝචිත වර්ෂය තුල ආයෝජන ක්‍රියාකාරකම්වලට කළ වියදමක් සේ මුදල් ප්‍රවාහ ප්‍රකාශයට ඇතුලත් කළ යුතුව තිබුණත් එසේ සිදු කර නොතිබුණි.

1.6.4 අග්‍රිම ශේෂය

(අ) අග්‍රීම සාරාංශය අනුව (එස්ඒ 70) රුපියල් 42,182,404 ක මුදලක් අවසාන ශේෂය වශයෙන් පෙන්වනු ලැබුවත් 2022 වසර අවසාන අග්‍රීම පියවීම් රුපියල් 42,177,179 ක් විය. ඒ අනුව ඒසීඒ 3 පරිදි රුපියල් 5,225 ක වෙනසක් පැවතුණි.

(ආ) භාණ්ඩාගාර මුද්‍රිත පිටපත් අනුව අග්‍රීම ලැබීම් එස්ඒ 21 අනුව රුපියල් 2,311,949,476 ක මුදලක් වුවද අග්‍රීම ගිණුම් ප්‍රකාශය (ඒසීඒ 3) අනුව එම ලැබීම් රුපියල් 2,324,514,983 ක් වීමෙන් එම අගයන් දෙක අතර රුපියල් 12,565,507 ක වෙනසක් නිරීක්ෂණය විය.

(ඇ) අග්‍රිම ගිණුම් ප්‍රකාශය අනුව වෙනත් මූලාශ්‍ර වලින් ලද අග්‍රිම, රුපියල් 413,035,983 ක් ලෙස සටහන් කර තිබුණද එය භාණ්ඩාගාර මුදිතයෙහි රුපියල් 442,652,880 ක් ලෙස සටහන්කර තිබීමෙන් එම අයිතම යටතේ රුපියල් 29,616,897 ක් වෙනසක් නිරීක්ෂණය විය.

1.6.5 විගණනය සඳහා සාක්ෂි නොවීම

වෙරුගල් ප්‍රාදේශීය ලේකම් කාර්යාලයේ ඉලන්ගතුරෙයි කොල්ලම්කුලම් පාර බොරළු දැමීම හා කාණු පද්ධතිය සකස් කිරීමේ ව්‍යාපෘතියෙහි විෂය අංක 9 යටතේ පැය 40 ක් සඳහා එක් පැයකට රුපියල් 5,472 බැගින් මුළු මුදල වශයෙන් රුපියල් 218,880 ක් යාන්ත්‍රික වැඩ සඳහා ගෙවීම් සිදු කර තිබුණි. එසේ වුවද එම යන්ත්‍රය පැය 40 ක් මෙම ව්‍යාපෘතියේ වැඩ සඳහා යොදවා ගත්තේද යන්න පිළිබඳ සහතික කිරීමට අදාළ ලිඛිත සාක්ෂි කිසිවක් විගණනය වෙත ඉදිරිපත් නොකෙරුණි.

1.6.6 ලේඛන හා පොත්පත් පවත්වා නොතිබීම

දිස්ත්‍රික් ලේකම් කාර්යාලය හා ප්‍රාදේශීය ලේකම් කාර්යාල විසින් පහත දැක්වෙන ලේඛන පවත්වා නොතිබුණු අතර, ඇතැම් ලේඛන විධිමත්ව හා යාවත්කාලීනව පවත්වා නොතිබුණු බව නියැදි විගණන පරීක්ෂණවලදී නිරීක්ෂණය විය.

ලේඛන වර්ගය	අදාළ රෙගුලාසිය	නිරීක්ෂණ
භාණ්ඩ වට්ටෝරු ලේඛණය - සේරුවිල, කන්තලේ හා මොරවැව ප්‍රාදේශීය ලේකම් කාර්යාල	මුදල් රෙගුලාසි 763	යාවත්කාලීන කර නොතිබුණි.
ඇප ලේඛණය - දිස්ත්‍රික් ලේකම් කාර්යාලය හා ප්‍රාදේශීය ලේකම් කාර්යාල 11	මුදල් රෙගුලාසි 891 (1)	පවත්වාගෙන ගොස් නොතිබුණි.
නොගෙවූ වැඩිහිටි දීමනා පිළිබඳ ලේඛණය - මොරවැව ප්‍රාදේශීය ලේකම් කාර්යාලය	සමාජ සුභසාධන හා ප්‍රාථමික කර්මාන්ත අමාත්‍යාංශයේ චක්‍රලේඛ අංක NSE/EL/01/2018 හා 2018 ඔක්තෝබර් 15 දිනැති චක්‍රලේඛයේ 5.10 වගන්තිය	පවත්වාගෙන ගොස් නොතිබුණි.





ජාතික විගණන කාර්යාලය
தேசிய கணக்காய்வு அலுவலகம்
NATIONAL AUDIT OFFICE

2. මූල්‍ය සමාලෝචනය

2.1 වියදම් කළමනාකරණය

(අ) ත්‍රිකුණාමලය දිස්ත්‍රික් ලේකම් කාර්යාලය විසින් පුනරාවර්තන වැය විෂයයන් 3 ක් යටතේ 2021 වසර සඳහා කරන ලද ඇස්තමේන්තුව රුපියල් 12,090,000 ක් වුවද 2022 වසර සඳහා එම ඇස්තමේන්තුව රුපියල් 21,950,000 ක් වූයෙන් සමාලෝචිත වර්ෂය තුළ රුපියල් 9,860,000 කින් අධි ඇස්තමේන්තු ගත කර තිබීය.මෙසෙල කිසිදු අවශ්‍යතාවයකින් තොරව ඇස්තමේන්තු පිලියෙල කර තිබීම හේතුවෙන් ඉතිරි වූ මුදලෙන් රුපියල් 7,700,000 ක් හෝ සියයට 83 ක් වෙනත් විෂයන් සඳහා මාරු කර තිබුණි.

(ආ) දිස්ත්‍රික් ලේකම් කාර්යාලය විසින් පුනරාවර්තන වියදම් විෂයයන් 7 ක් සඳහා වෙන්කර තිබූ එකතුව රුපියල් 44,600,000 ක් වූ ප්‍රතිපාදන වලින් මුදල් රෙගුලාසි 66/69 මාරු කිරීම් යටතේ එකතුව රුපියල් 9,250,000 ක මුදලක් මාරු කර තිබුණි. ඉන් පසුවද එයින් රුපියල් 7,883,036 ක ප්‍රතිපාදන ඉතිරි වී තිබීමෙන් රුපියල් 17,133,036 ක් අධි ප්‍රතිපාදනයක් ඇස්තමේන්තු ගත කර තිබුණි.

(ඇ) ත්‍රිකුණාමලය දිස්ත්‍රික් ලේකම් කාර්යාලය වෙත වෙනත් අමාත්‍යාංශ/දෙපාර්තමේන්තු විසින් වියදම් කළ රුපියල් 1,168,488,299 ක වියදම මුදල් ප්‍රවාහ ප්‍රකාශයට ඇතුලත් කර නොතිබුණි. එම නිසා සමාලෝචිත වර්ෂය තුල ශුද්ධ මෙහෙයුම් මුදල් ප්‍රවාහය එම අගයෙන් අධිගණනය වී තිබුණි.

2.2 බැරකම් හා බැදීම්වලට එළඹීම

බැදීම් හා බැරකම්වලට අදාලව නිකුත් කරන ලද 2017 අප්‍රේල් 27 දිනැති අංක 255/2017 දරන රාජ්‍ය ගිණුම් චක්‍රලේඛයේ විධිවිධාන වලට පටහැනිව ක්‍රියාකර තිබූ අවස්ථා පහත දැක්වේ.

(අ) සේරුවිල ප්‍රාදේශීය ලේකම් කාර්යාලයේ 2022 වර්ෂයේ දී සේවාව සපයන ලද නමුත් ගෙවීම් සිදු නොකරන ලද වියදම්වලට අදාළව වගකීම් පිළිබඳව සිදු කරන ලද පරීක්ෂාව අනුව 2023 වර්ෂයේදී ගෙවීම් සිදුකර තිබූ එකතු වටිනාකම රුපියල් 1,488,305 ක් වූ වියදම් දිස්ත්‍රික් ලේකම් කාර්යාලයේ 2022 වර්ෂයේ මූල්‍ය ප්‍රකාශනවල බැදීම් හා බැරකම් පිළිබඳ ප්‍රකාශය යටතේ දක්වා නොතිබුණි.

(ආ) භාණ්ඩාගාර මුද්‍රිත (එස්ඒ 90) අනුව, බැරකම් සංචිතවල ආරම්භක ශේෂය රුපියල් 1,568,436,365 ක් වූ අතර සමාලෝචිත වර්ෂය තුල ශුද්ධ බැරකම් ප්‍රමාණය රුපියල් 2,361,972,444 ක් වීමෙන් බැරකම් සංචිතවල අවසාන ශේෂය රුපියල් 3,930,408,809 ක් විය. කෙසේ වුවද සමාලෝචිත වර්ෂයේ ශුද්ධ බැරකම් ප්‍රමාණය එස්ඒ 92 හි රුපියල් 334,016 ක් ලෙස පමණක් සඳහන් කර තිබුණු අතර 2022 වර්ෂයේ මූල්‍ය ප්‍රකාශනයේ ඇමුණුම iii හි සම්පූර්ණයෙන්ම පෙන්වා නොතිබුණි.

2.3 වෙනත් අමාත්‍යාංශ හා දෙපාර්තමේන්තු විසින් ලබා දුන් ප්‍රතිපාදන උපයෝජනය

වෙනත් අමාත්‍යාංශ හා දෙපාර්තමේන්තු විසින් විවිධ කාර්යයන් ඉටු කිරීම වෙනුවෙන් සමාලෝචිත වර්ෂය තුළ දී රුපියල් 148,917,695 ක ප්‍රතිපාදනයක් දිස්ත්‍රික් ලේකම් කාර්යාලය වෙත ලබා දී තිබුණි. එයින් රුපියල් 136,540,000 ක මුදලක් 2022 වර්ෂය තුලදී දිස්ත්‍රික් ලේකම් කාර්යාලය වෙත මුදා හැර තිබුණි. කෙසේ වුවද එලෙස ලබා දී තිබූ මුදලින් රුපියල් 137,885,609 ක් පමණක් වියදම් දරා ඉතිරිය වූ රුපියල් 11,032,085 ක් අදාල අමාත්‍යාංශ හා දෙපාර්තමේන්තු වෙත නිශ්චිත කාර්යයන් සඳහා යොදවා නොගෙන ආපසු යවා තිබුණි. මේ සම්බන්ධයෙන් පහත නිරීක්ෂණ කරනු ලැබේ.

(අ) ළමා සංවර්ධන හා කාන්තා කටයුතු අමාත්‍යාංශය මඟින් වැන්දඹු කාන්තාවන් සඳහා ක්‍රියාත්මක ණය වැඩ සටහන යටතේ මොරවැව හා සේරුවිල ප්‍රාදේශීය ලේකම් කාර්යාල මඟින් ලබා දුන් මුළු ණය මුදලින් වසරක් ඉක්මවූ ණය මුදල් රුපියල් 165,000 ක් 2022 දෙසැම්බර් 31 දින වන විටදී අය කර ගෙන නොතිබුණි.

(ආ) කාන්තා කාර්යාංශය මඟින් ප්‍රාදේශීය ලේකම් කොට්ඨාශ මට්ටමින් ක්‍රියාත්මක වක්‍රීය ණය වැඩසටහන යටතේ මොරවැව හා සේරුවිල ප්‍රාදේශීය ලේකම් කාර්යාල විසින් රුපියල් 595,500 ක ණය මුදල් ලබා දී ඇති අතර වසරක් ඉක්මවූ හිඟ ණය මුදල් ශේෂය 2022 දෙසැම්බර් 31 වන විටදී රුපියල් 399,500 ක්ව පැවතුණි.

(ඇ) එළුවන් ඇති කිරීමේ ව්‍යාපෘතිය - 2022

I. කෘෂිකර්ම අමාත්‍යාංශයේ ග්‍රාමීය ආර්ථික හෝග වගා හා ප්‍රවර්ධන අංශය මඟින් ක්‍රියාත්මක කරනු ලබන පසුගාමී ග්‍රාමීය ප්‍රදේශවල ජීවත්වන ජනතාවගේ ජීවනෝපාය නගා සිටුවීම සඳහා ක්‍රියාත්මක උක්ත ව්‍යාපෘතිය යටතේ එළුවන් මිලදී ගැනීම සඳහා තාක්ෂණික ඇගයීම් කමිටු නිර්දේශවලට පටහැනිව අවුරුදු 2 ක් ඉක්මවූ එළුවන් 35 ක්, අවුරුදු 1.5 ට අඩු එළුවන් 71 ක් ද, නිර්දේශිත බර ප්‍රමාණයන්ට ඉක්මවූ එළුවන් 12 ක් හා අවම බර ප්‍රමාණයට වඩා අඩු

බරති එළුවන් 49 ක් ද මිලදී ගෙන තිබීම හේතුවෙන් මෙම ව්‍යාපෘතියෙන් බලාපොරොත්තුවූ සත්ත්ව අභිප්‍රේරණය හා අඩු ආදායම්ලාභීන්ගේ ජීවනෝපාය වැඩි දියුණු කිරීමේ අරමුණු සාක්ෂාත් කර ගත නොහැකි විය.

II. දිස්ත්‍රික් ලේකම් කාර්යාලයේ සැලසුම් අධ්‍යක්ෂකගේ අංක GAT/PLA/GRP/DO.09/2022 දරන 2022 නොවැම්බර් 12 දිනැති ලිපියෙන් මෙම ව්‍යාපෘතියට අදාලව ප්‍රතිලාභීන් තෝරා ගැනීමේදී ප්‍රතිලාභීන්ගෙන් මුදල් කිසිසේත් අවශ්‍ය නොවන බව සඳහන් කර තිබුණද, ගෝමරන්කඩවල, මොරවැව හා සේරුවිල ප්‍රාදේශීය ලේකම් කොට්ඨාශයේ ප්‍රතිලාභීන් 104 දෙනෙකුට අදාළව රුපියල් 417,845 ක් ප්‍රතිලාභීන්ගෙන් අය කර ගෙන තිබුණි.

III. පසුගාමී ග්‍රාමීය සංවර්ධන සහ ගෘහාශ්‍රිත සත්ත්ව පාලන හා සුළු ආර්ථික භෝග ප්‍රවර්ධන රාජ්‍ය අමාත්‍යාංශයේ ලේකම්ගේ අංක RDAH&EC/DP/10/004 දරන 2022 සැප්තැම්බර් 22 දිනැති චක්‍රලේඛය අනුව ප්‍රතිලාභීන් වෙත ලබා දෙන එළුවන් විධිමත්ව රක්ෂණය කර තිබිය යුතු බවට සඳහන් කර තිබුණද, සේරුවිල ප්‍රාදේශීය ලේකම් කාර්යාලය මගින් ප්‍රතිලාභීන් 16 දෙනෙකු සඳහා පිරිවැය රුපියල් 591,000 ක් වූ එළුවන් ලබාදී තිබුණද එම එළුවන් රුපියල් 399,000 ක් වූ අඩු මුදලකට රක්ෂණය කර තිබුණි. මේ හේතුවෙන් එළුවන් මියයාමකදී උපරිම ප්‍රතිලාභ ලබා ගැනීමට තිබූ හැකියාව අහිමි කර ගෙන තිබුණි.

2.4 ප්‍රධාන ගණන්දීමේ නිලධාරී/ගණන්දීමේ නිලධාරී විසින් සිදු කළ යුතු සහතිකවීම්

2018 අංක 19 දරන ජාතික විගණන පනතේ 38 වන වගන්තියේ විධිවිධාන අනුව දිස්ත්‍රික් ලේකම් කාර්යාලයේ මූල්‍ය පාලනය සඳහා සඵලදායී අභ්‍යන්තර පාලන පද්ධතියක් සකස් කර පවත්වා ගෙන යනු ලබන බවට ගණන්දීමේ නිලධාරී සහතික විය යුතු අතර එම පද්ධතියේ සඵලදායිතාවය පිළිබඳව කලින් කල සමාලෝචනය සිදු කර ඒ අනුව පද්ධති ඵලදායී ලෙස කර ගෙන යෑමට අවශ්‍ය වෙනස්කම් සිදු කරනු ලැබිය යුතු බවත්, එම සමාලෝචනයන් ලිඛිතව සිදු කර එහි පිටපතක් විගණකාධිපති වෙත ඉදිරිපත් කළ යුතුව තිබුණත්, එවැනි සමාලෝචනයන් සිදු කළ බවට ප්‍රකාශ විගණනයට ඉදිරිපත් කර නොතිබුණි.

2.5 නීති, රීති හා රෙගුලාසිවලට අනුකූල නොවීම

සම්මත පරිදි නීති, රීති හා රෙගුලාසිවලට යොමුව හා අනුකූල නොවීම් පහත පරිදි නිරීක්ෂණය විය.

රීති හා රෙගුලාසිවලට යොමුව	අනුකූල නොවීම
(අ) චක්‍රලේඛ අංක 09/2009 හා 2009 අප්‍රේල් 16 දිනැති රාජ්‍ය පරිපාලන චක්‍රලේඛයේ 2 (iv) ඡේදය	අතිකාල හා නිවාඩු දින ගෙවීම් කිරීමේදී ඇඟිලි සපකුණු යන්ත්‍ර මඟින් තහවුරු කිරීම අත්‍යවශ්‍ය වුවත් දිස්ත්‍රික් ලේකම් කාර්යාලය, මොරවැව ප්‍රාදේශීය ලේකම් කාර්යාලය සහ තඹලගමුව ප්‍රාදේශීය ලේකම් කාර්යාලයේ නිළධාරීන් විසින් එලෙස කටයුතු නොකර සමාලෝචිත වර්ෂය තුපදී එකතුව රුපියල් 1,370,455 ක් අතිකාල හා නිවාඩු දීමනා ලෙස ලබා ගෙන තිබුණි.
(ආ) සමාජ සුභසාධන හා ප්‍රාථමික කර්මාන්ත අමාත්‍යාංශයේ චක්‍රලේඛ අංක NSE/EL/01/ 2018 හා 2018 ඔක්තෝබර් 15 දිනැති චක්‍රලේඛයේ 2.5 වගන්තිය	මොරවැව ප්‍රාදේශීය ලේකම් කාර්යාලයේ වැඩිහිටි දීමනා ලාභීන්ගේ නුසුදුසුභාවය හේතුවෙන් අවලංගු කරන ලද ගෙවීම් සහතික පත් ප්‍රාදේශීය ලේකම් භාරයට ගෙන නොතිබුණි.
(ඇ) මුදල් රෙගුලාසි 371(2) (ආ) වගන්තිය	නගර හා කඩවත් ප්‍රාදේශීය ලේකම් කාර්යාලය විසින් රුපියල් 6,000,000 ක මුදල් තත්කාර්ය අතුරු අග්‍රීම වශයෙන් දිස්ත්‍රික් ලේකම් කාර්යාලය වෙත 2022 සැප්තැම්බර් 13 වන දින, වී මිලදී ගැනීම් සඳහා ගෙවා තිබීම.

2.6 අවධිමත් ගනුදෙනු

මුදල් රෙගුලාසි 138 ප්‍රකාරව සහතික නොකළ ගනුදෙනු

කින්නියා ප්‍රාදේශීය ලේකම් කොට්ඨාශයේ මහරුල් ග්‍රාම නිලධාරී වසමේ ප්‍රාදේශීය සභාව ආසන්නයේ පිහිටි මාර්ගයේ රුපියල් 582,000 ක වටිනාකමැති කානු පද්ධතිය සකස් කිරීමේ ව්‍යාපෘතියේ බොරළු වැඩ සඳහා වන CBR පරීක්ෂණ වාර්තාව අනුව බොරළු සාම්පල් ලබා ගෙන පරීක්ෂණ කටයුතු ආරම්භ කල දිනය (Date of Cast) 2022 අප්‍රේල් 21 සහ බොරළු ආදර්ශ පරීක්ෂා කල දිනය (Date of Test) 2022 අප්‍රේල් 25 වශයෙන් දක්නට ලැබුණු අතර මෙම බොරළු වැඩ සඳහා ගෙවීම් කිරීමට ඉදිරිපත් කර ඇති අවසන් බිල්පතේ විෂය කරුණු අංක 7 සහ 8 සඳහා ගෙවීම් කිරීමට රුපියල් 313,586 ක් 2022 මාර්තු 30 වන දින ලබා දී තිබුණි.

2.7 තැන්පතු

අදාල පාර්ශව විසින් නිදහස් කිරීමට ඉල්ලීම් කරනු නොලැබූ ඉඩම් ඉල්ලීම් පිළිබඳ තැන්පතු ද ඇතුලත්ව වසර දෙකකට වැඩි සියළුම අනෙකුත් තැන්පතු මුදල් රෙගුලාසි 571(3) ට අනුව රජයේ ආදායමට බැර කළ යුතු වුවත්, රුපියල් 8,873,255 ක් වූ වසර දෙකක් ඉක්මවා ඇති තැන්පත් රජයේ ආදායමට බැර කිරීමට දිස්ත්‍රික් ලේකම් කාර්යාලය කටයුතු කර නොතිබුණි.

3 මෙහෙයුම් සමාලෝචනය

3.1 කාර්යසාධනය

3.1.1 සැලැසුම් කිරීම

(අ) ස්වදේශ කටයුතු අමාත්‍යාංශයේ ගිණුම් චක්‍රලේඛ අංක 02/2018 හා 2018 ජනවාරි 29 දිනැති චක්‍රලේඛය අනුව ප්‍රාදේශීය ලේකම් කාර්යාලය විසින් මහජනයා වෙත සපයන සේවා ප්‍රමුඛතා ගත කොට ප්‍රධාන සේවාවන් 5 කට අදාළව ප්‍රශස්ත ඉලක්කයන් තීරණය කර එම ඉලක්ක පිළිබඳ වාර්තාවක් දිස්ත්‍රික් ලේකම් කාර්යාලය වෙත ඉදිරිපත් කල යුතුය. දිස්ත්‍රික් ලේකම් කාර්යාලය විසින් එම චක්‍රලේඛයේ 2.5 හා 2.6 ඡේදයන්ට අනුව සියළුම ප්‍රාදේශීය ලේකම් කාර්යාල වල ප්‍රශස්ත ඉලක්කයන් සාරාංශගත කොට සකස් කරන ලද වාර්තාවක් විගණකාධිපතිටද පිටපත් සහිතව ස්වදේශ කටයුතු අමාත්‍යාංශය වෙත සෑම වර්ෂයකම ජනවාරි 15 වන දිනට පෙර ඉදිරිපත් කල යුතු වුවත් ප්‍රාදේශීය ලේකම් කාර්යාල හා දිස්ත්‍රික් ලේකම් කාර්යාලය 2022 වර්ෂයට අදාළව එම වාර්තා ඉදිරිපත් කර නොතිබුණි.

(ආ) ආර්ථික පුනර්ජීවනය හා දරිද්‍රතාවය තුරන් කිරීම සඳහා වන ජනාධිපති කාර්යය සාධන බලකායේ අග්‍රාමාත්‍ය අතිරේක ලේකම්ගේ අංක PTF/01/BP – 2022/01 හා 2021 සැප්තැම්බර් 07 දිනැති ලිපියේ ඇමුණුම් අංක 02 අනුව පෙර පාසල් සංවර්ධනය, සමාජ සුභසාධනය හා සමාජ සංවර්ධනය ක්ෂේත්‍රය යටතේ හඳුනාගත යුතු වුවත්, සේරුවිල ප්‍රාදේශීය ලේකම් කාර්යාලය යටතේ ක්‍රියාත්මක වන රුපියල් මිලියන 03 වැඩසටහනේදී සේරුවිල ග්‍රාම නිලධාරී වසම සඳහා නෙළුම් පෙර පාසල් ගොඩනැගිල්ල ඉදිකිරීම නම් වූ ව්‍යාපෘතිය පොදු යටිතල පහසුකම් සංවර්ධනය යටතේ හඳුනාගෙන නිබීමෙන් සියයට 30 ක් ලෙස රුපියල් 900,000 ක් ඇස්තමේන්තු ප්‍රතිපාදන වැඩියෙන් වෙන් කර තිබුණි.

(ඇ) මුදල් අමාත්‍යාංශ ලේකම්ගේ අංක MF/NPD/02/2021 හා 2021 දෙසැම්බර් 15 දිනැති චක්‍රලේඛයේ 3.1 වගන්තියට පටහැනිව ප්‍රාදේශීය ලේකම්ගේ අත්සන සහිතව දිස්ත්‍රික් ලේකම් කාර්යාලය වෙත යවන ලද සංවර්ධන යෝජනා හා අනුමැතිය ලබාදී තිබුණේ ප්‍රාදේශීය ලේකම් කාර්යාලය විසින් ව්‍යාපෘති ක්‍රියාත්මක කිරීම සඳහා ගිවිසුම් ගතවී තිබූ දිනයට පසුව බව නිරීක්ෂණය විය.

(ඈ) මුදල් අමාත්‍යාංශ ලේකම්ගේ අංක MF/NPD/02/2021 හා 2021 දෙසැම්බර් 15 දිනැති චක්‍රලේඛයේ ඇමුණුම I හි 2.4 වගන්තිය අනුව ඉල්ලුම්කරුවන් අතරින් හැකි සෑම විටම තරුණයන්, කාන්තාවන් හා විශේෂ හැකියා ඇති පුද්ගලයින් වෙත විශේෂ අවධානයක් ලබා දිය හැකි බව දක්වා තිබුණද, සේරුවිල ප්‍රාදේශීය ලේකම් කාර්යාලය යටතේ ක්‍රියාත්මක වන ගම සමග පිළිසඳරක් වැඩසටහනේ ජීවනෝපාය සංවර්ධන ක්ෂේත්‍රය සඳහා වයස අවුරුදු 60 ඉක්මවූ ප්‍රතිලාභීන් 78 ක් තෝරාගෙන ඔවුන් සඳහා රුපියල් 5,938,500 ක ප්‍රතිලාභ ලබා දී තිබුණි.

3.1.2 කාර්යභාරයන් ඉටු නොකිරීම

ආර්ථික පුනර්ජීවනය හා දරිද්‍රතාවය තුරන් කිරීම සඳහා වන ජනාධිපති කාර්ය සාධන බලකායේ අග්‍රාමාත්‍ය අතිරේක ලේකම්ගේ අංක PTF/01/1BP/2022/RDP හා 2021 දෙසැම්බර් 09 දිනැති ලිඛිතයේ 2 වගන්තිය අනුව කෘෂිකාර්මික, පශු, සීවර හා වැවිලි යනාදී ක්ෂේත්‍රවල ව්‍යාපෘති යෙදවුම් (පැළ වර්ග, පැටවුන් ආදී) සඳහා ඉහළ ඉල්ලුමක් ලබන වසර තුළ ඇති වන බැවින් ඒවා සැපයීමේ හැකියාව අදාළ ආයතනවලින්/ අමාත්‍යාංශවලින් විමසා තහවුරු කරගෙන ව්‍යාපෘති සංඛ්‍යාව හා ව්‍යාපෘතියේ ධාරිතාවය තීරණය කළ යුතු වුවද, සේරුවිල ප්‍රාදේශීය ලේකම් කාර්යාලය මඟින් ජීවනෝපාය සංවර්ධන ව්‍යාපෘතිය යටතේ ක්‍රියාත්මක කර තිබූ රුපියල් මිලියන 3 වැඩසටහනෙහි සත්ත්ව පාලනයට අදාලව ප්‍රතිලාභීන් 75 ක් සඳහා එකතු වටිනාකම රුපියල් 7,110,000 ක් වූ ව්‍යාපෘති ක්‍රියාත්මක කර නොතිබුණි.

3.1.3 අපේක්ෂිත නිමවුම් මට්ටම ලබා නොගැනීම

(අ) සේරුවිල ප්‍රාදේශීය ලේකම් කාර්යාලය යටතේ ක්‍රියාත්මක ගම සමඟ පිළිසඳරක් වැඩසටහනෙහි සෝමපුර ප්‍රාථමික විද්‍යාලයේ වහල ප්‍රතිසංස්කරණය කිරීම සම්බන්ධයෙන් 2022 ඔක්තෝබර් 06 දින සිදු කරන ලද ක්ෂේත්‍ර පරීක්ෂාවේදී එම වහලයේ මුදුන් වහලයට යොදා තිබූ ඇස්බැස්ටෝස් අඩි 6 ක ප්‍රමාණයක් තැන් 2 කින් ගැලවී ගොස් තිබූ බැවින් ඒ සඳහා තාවකාලිකව මුදුන් උළු යොදා තිබුණි. වහළ ප්‍රතිසංස්කරණය කර මාසයක් ගතවීමට පෙර එහි වහළ ගැලවී ගොස් තිබුණද විගණන දින වන විට එම ගොඩනැගිල්ල වැඩ අවසන් කර භාර දී මාස 7 ක් පමණ ගතවී තිබූ නමුත් එම අඩුපාඩු නිවැරදි කර නොතිබුණි. ඒ හේතුවෙන් ප්‍රාථමික අංශයේ ශිෂ්‍ය ශිෂ්‍යාවන් 75 ක් පමණ

ඉගෙනුම ලබන ප්‍රාථමික ගොඩනැගිල්ල වැසි කාලයේදී තෙමීමට ලක් වීම හා මුදුන් උළු පන්ති කාමර තුලට වැටිය හැකි වීම වැනි අනාරක්ෂිත තත්ත්වයක පැවතුණි.

(ආ) යුද්ධයෙන් අවතැන් වූ මහජනතාවට ස්ථිර නිවාස සකස් කර දීමේ වැඩසටහන යටතේ වෘත්තීය පුහුණු හා නිපුනතා සංවර්ධන සහ යෞවන කටයුතු අමාත්‍යාංශයේ ලේකම්ගේ අංක PH/NECA/2019-1 දරන හා 2019 ජනවාරි 12 දිනැති ලිපියේ 4.4 වගන්තිය අනුව නිවාස 05 ක් ඉදිකිරීම සඳහා ප්‍රතිලාභීන් පස්දෙනකුගේ බැංකු ගිණුමට රුපියල් මිලියන 4.98 බැගින් මුදල් නිදහස් කර තිබුණි. නිවාස ඉදිකිරීම සඳහා ප්‍රතිපාදන ලබාදී වසර 3 කට වඩා වැඩියෙන් ගතවී තිබුණද ප්‍රතිලාභීන්ගේ නිවාස සම්පූර්ණයෙන්ම ඉදිකර නොනිබීම හේතුවෙන් මෙම නිවාස පදිංචි වීමට නුසුදුසු තත්ත්වයෙන් පැවතුණි.

3.1.4 අපේක්ෂිත ප්‍රතිලාභ (Outcome) ලබා නොගැනීම

කින්නියා ප්‍රාදේශීය ලේකම් කොට්ඨාශයේ ඇති මුනෙච්චේනයි ග්‍රාම නිලධාරී වසමේ කුතුස් අදිපර් මාර්ගය හා එහි කාණු පද්ධතිය සකස් කිරීම සඳහා මිලියන 3 හා මිලියන 4 ව්‍යාපෘති යෝජනා යටතේ මුළු ප්‍රතිපාදනය වශයෙන් රුපියල් මිලියන 1.6 ක් වෙන්කර තිබූ අතර 2022 මාර්තු 30 දින ගිවිසුම්කරුවන් වෙත රුපියල් 1,386,000 ක් ගෙවීම් කර ව්‍යාපෘතිය නිම කර තිබුණි. නමුත් විගණන ක්ෂේත්‍ර පරීක්ෂාවේදී මෙම කාණු පද්ධතිය තුල ජලය එක් රැස් වී ඇති අතර කාණුවලට පිටුපසින් වැලි නොදැමීම නිසා වලවල් සෑදී අවධිමත්ව නිමකර ඇති බවක් දක්නට ලැබුණි.

3.2 ප්‍රසම්පාදනයන්

(අ) සේරුවිල ප්‍රාදේශීය ලේකම් කාර්යාලය විසින් 2022 වසරේ සිදු කල ප්‍රසම්පාදන අවස්ථා 8 කදී සැපයුම්කරුවන් විසින් ඉදිරිපත් කල මිල, වලංගු කාලය ඉක්මවා මිලදී ගැනීම් සිදු කිරීම හේතුවෙන් එකතුව රුපියල් 799,870 ක් අදාල සැපයුම්කරුවන් වෙත පළමු එකඟතාවයේ සඳහන් මිල ගණන් වලට වඩා වැඩියෙන් ගෙවා තිබුණි.

(ආ) කන්තලේ ප්‍රාදේශීය ලේකම් කාර්යාලය සඳහා ජීවමිතික මුහුණු හඳුනා ගැනීමේ යන්ත්‍රයක් මිලදී ගැනීම 2022 මාර්තු 9 පැවැති ප්‍රසම්පාදන කමිටු රැස්වීම අනුව 2022 මාර්තු 08 දින පැවති තාක්ෂණික ඇගයීම් කමිටු නිර්දේශය මත ආසිරි කම්පියුටර්ස් (ප්‍රයිවට්) ලිමිටඩ්, කන්තලේ යන ආයතනය මගින් රුපියල් 41,500 ක මුදලකට මිලදී ගැනීමට තීරණය කර තිබුණි. තාක්ෂණික ඇගයීම් කමිටු තීරණය අනුව ගුණාත්මක බව පිළිබඳ සැලකිලිමත්ව ආසිරි කම්පියුටර්ස් (ප්‍රයිවට්) ලිමිටඩ් වෙතින් මිලදී ගැනීමට ගත් තීරණය ප්‍රසම්පාදනය ප්‍රමාද වීම හේතුවෙන් ඊළඟ අවම මිල ඉදිරිපත් කල වී කම්පියුටර්ස් ඇන්ඩ් ඇසෙසරීස් ආයතනයෙන් ගැනීමට කටයුතු කලද එම යන්ත්‍රය දෝෂ සහගතව



පැවති හෙයින් නැවත සාමාන්‍ය ඇඟිලි සලකුණු යන්ත්‍රයකට මාරු වීමට සිදුවී තිබුණි. මෙහිදී නිවැරදි තීරණ නිවැරදි අවස්ථාවේදීම ක්‍රියාත්මක කලේ නම් මෙම දුර්වලතාවයන් මඟ හරවා ගනිමින් ගුණාත්මක ජීවමිතික මුහුණු හඳුනා ගැනීමේ යන්ත්‍රයක් මිලදී ගත හැකිව තිබුණි.

(ඇ) ශ්‍රී ලංකා ප්‍රජාතාන්ත්‍රික සමාජවාදී ජනරජයේ ප්‍රසම්පාදන මාර්ගෝපදේශ සංග්‍රහයේ 7.12.1 වගන්තිය අනුව ඵලදායි තරඟකාරී බවක් නොමැති බව පැහැදිලිව පෙනෙන විට, ඒ අනුව ලැබුණු සියළුම ලංසු ප්‍රතික්ෂේප කරනු ලැබිය හැකිය හා තරඟකාරී බවක් නොමැති බව ලද ලංසු සංඛ්‍යාව මත පමණක් තීරණය නොකළ යුතු බව දක්වා තිබුණි. 2022 වර්ෂයේදී කන්තලේ ප්‍රාදේශීය ලේකම් කාර්යාලය විසින් ප්‍රසම්පාදන සිදු කිරීමේදී ආයතන එකකින් පමණක් මිල ගණන් ඉදිරිපත් කර තිබියදී එම මිල ගණන් ඉදිරිපත් කල ආයතනය මඟින්ම මිලදී ගැනීම් සිදු කර තිබූ අවස්ථා 10 ක් පැවති අතර එහි එකතු වටිනාකම රුපියල් 1,098,968 ක් විය. තවද ප්‍රසම්පාදන මාර්ගෝපදේශ සංග්‍රහයේ 7.12.2(අ) වගන්තිය අනුව පුළුල් ප්‍රචාරයක් ලබා දීමෙන් පසුව ලංසු එකක් පමණක් ලැබුණද වෙළඳපල වටිනාකම් අනුව සැසඳීමේදී සඳහන් කර ඇති ලංසු මිල සාධාරණ නම්, ලංසු කැඳවීමේ ක්‍රියාවලිය වලංගු බවට සලකනු ලැබිය හැකි බවට දක්වා තිබුණද එසේ වෙළඳපල වටිනාකම් අනුව සැසඳීම් කර ලංසුකරු තීරණය කර තිබූ බවට තොරතුරු අදාල ලිපි ගොනු වල දක්නට නොලැබුණි.

(ඈ) භාණ්ඩ මිලදී ගැනීමේදී ප්‍රසම්පාදන තීරණය ගත් අවස්ථාවේදීම ක්ෂණිකව මිලදී ගැනීමේ කටයුතු අවසන් කිරීමට කටයුතු කල යුතු වුවත් කන්තලේ ප්‍රාදේශීය ලේකම් කාර්යාලය විසින් භාණ්ඩ මිලදි ගැනීම් සිදු කිරීමේදී දින 14 සිට දින 50 ක ප්‍රමාද කාලයක් පැවතීම හේතුවෙන් මිල වැඩිවීම නිසා මිල ගණන් කැඳවීමේදී ඉදිරිපත් කල මිලට සැපයීමට සැපයුම්කරුවන් එකඟ වී නොතිබුණු අවස්ථා පැවතුණි.

(ඉ) ප්‍රසම්පාදන මාර්ගෝපදේශ සංග්‍රහයේ 2.6 ඡේදය සහ 2012 අගෝස්තු 08 දිනැති ප්‍රසම්පාදන මාර්ගෝපදේශ සංග්‍රහයේ පරිපූරක අංක 27 හි 2.8 ට අනුව විශේෂ තත්ත්වයේ යන්ත්‍ර මිළදී ගැනීමේ ප්‍රසම්පාදන ක්‍රියාවලියේ දී එම යන්ත්‍ර පිළිබඳව විශේෂ දැනුම සහිත පුද්ගලයින්ගෙන් සමන්විත තාක්ෂණික ඇගයීම් කමිටුව මඟින් මෙම යන්ත්‍රවල විස්තර පත්‍රිකාව හා අවශ්‍යතාවය තාක්ෂණික ඇගයීම් සිදුකර තවද මිළදී ගැනීමෙන් අනතුරුව එය සහතික කළ යුතුව තිබුණි. නමුත් සුදුසු ක්ෂේත්‍රයේ ශිල්පීය දැනුම ඇති නිළධාරීන් තාක්ෂණික ඇගයීම් කමිටුවේ පත් නොකිරීම හේතුවෙන් තඹලගමුව ප්‍රාදේශීය ලේකම් කාර්යාලයේ 2021 වර්ෂයේ සෞභාග්‍යා වැඩසටහන යටතේ රටකජු නිෂ්පාදනය කරන යන්ත්‍ර දෙකක් මිළදී ගැනීම මඟින් මිළදී ගැනීමේ අරමුණ ඉටුනොවීම හේතුවෙන් මෙම යන්ත්‍ර දෙකම සැපයුම්කරුවන් වෙත ලබා දී ඒ වෙනුවට වසරකින් පසු රුපියල් 823,000 ක් වටිනා යන්ත්‍රයක් 2022 පෙබරවාරි 03 දින ලබාගෙන තිබුණි. එම හේතුවෙන් ප්‍රතිලාභීන්ට ලැබිය යුතු ප්‍රතිලාභය වසරකින් ප්‍රමාද වී තිබුණි.

3.3 වත්කම් කළමනාකරණය

(අ) මුදල් රෙගුලාසි 753 (1) අනුව නිකුත් කිරීමේ ඇණවුම් පොත අනුව නිකුත් කල භාණ්ඩ වෙනුවෙන් ලැබෙන ලැබීම් ඇණවුම් ගොනු කර තැබිය යුතු වුවත්, කන්තලේ ප්‍රාදේශීය ලේකම් කාර්යාලය විසින් යවන ලද අයිතම 7 කට අදාල භාණ්ඩ වර්ග 13 ක් ආයතන 2 ක් වෙත ලබාදී තිබුණද ඒ වෙනුවෙන් ලැබීම් නියෝග ලැබී නොතිබුණි.

(ආ) මුදල් අමාත්‍යාංශ ලේකම්ගේ 2018 ඔක්තෝම්බර් 10 දිනැති අංක 03/2018 දරන රජයේ මූල්‍ය නොවන වත්කම් කළමනාකරණය - රජයට අයත් වාහනවල ලියාපදිංචි අයිතිය පිළිබඳ ගැටළු නිරාකරණය කිරීම මැයෙන් වූ චක්‍රලේඛය අනුව වාහනවල ලියාපදිංචි අයිතිය තමා සතු නොවන වාහන සම්බන්ධයෙන් ලියාපදිංචි අයිතිය නිරවුල් කරගත යුතු වුවත් දිස්ත්‍රික් ලේකම් කාර්යාලය හා ප්‍රාදේශීය ලේකම් කාර්යාල 11 විසින් තමා සතු වාහන 56 ක ලියාපදිංචි අයිතිය එසේ නිරවුල් කර නොගත් අවස්ථා පැවතිණි.

(ඇ) මුදල් අමාත්‍යාංශ ලේකම්ගේ 2018 ඔක්තෝම්බර් 10 දිනැති අංක 03/2018 දරන චක්‍රලේඛයේ 03 වන වගන්තියට අනුව ගර්හිත වාහන හෝ අබලි වාහන ලෙස අපහරණය කිරීමට නියමිත වාහන වල නිත්‍යානුකූල අයිතිය පිළිබඳව ගැටළු පවතින අවස්ථාවලදී එවැනි වාහන අපහරණය කිරීමට පෙර එහි දැක්වූ ක්‍රියාවලිය අනුගමනය කරමින් අදාළ ආයතනය විසින් ලියාපදිංචි අයිතිය ලබා ගත යුතු අතර ඒ සමගම එම වාහනයේ ලියාපදිංචිය අවලංගු කිරීමේ ක්‍රියාවලියද සිදුකළ යුතු බවට දක්වා තිබුණද දිස්ත්‍රික් ලේකම් කාර්යාලය හා ප්‍රාදේශීය ලේකම් කාර්යාල විසින් මෙම කාර්යය සිදු කර නොතිබීමෙන් දිස්ත්‍රික් ලේකම් කාර්යාලය විසින් අපහරණය කළ යුතු ලෙස හඳුනාගත් මෝටර් සයිකල් 21 ක්ද මූතූර් ප්‍රාදේශීය ලේකම් කාර්යාලය විසින් අපහරණය කළ යුතු ලෙස හඳුනාගත් මෝටර් සයිකල් 06 ක්ද වාහන අපහරණ කටයුතු සිදු කර නොතිබුණි.

(ඈ) ශ්‍රී ලංකා ප්‍රජාතාන්ත්‍රික සමාජවාදී ජනරජයේ ප්‍රසම්පාදන මාර්ගෝපදේශ සංග්‍රහයේ පරිපූරක 38 හි 9.3.1 (ආ) වගන්තිය අනුව අළුත්වැඩියා වියදම රුපියල් 500,000 ඉක්මවන්නේ නම් අමාත්‍යාංශ ලේකම්ගේ පූර්ව අනුමැතිය ලබා ගත යුතු බව දක්වා තිබුනද සේරුවිල, වෙරුගල් හා තඹලගමුව ප්‍රාදේශීය ලේකම් කාර්යාල වලට අයත් එකතු වටිනාකම රුපියල් 1,767,427 ක් වූ වාහන 3 ක අළුත්වැඩියා සම්බන්ධයෙන් අළුත්වැඩියා කටයුතු සිදු කිරීමට පෙර අමාත්‍යාංශ ලේකම්ගේ අනුමැතිය ලබාගෙන නොතිබුණි.

3.4 පාඩු හා හානි

මුදල් රෙගුලාසි 110(2) අනුව ගණන්දීමේ නිලධාරියා විසින් සෑම මුදල් වර්ෂයකදීම වැය ශීර්ෂයක එක් එක් වැඩසටහන සම්බන්ධව සිදු වූ හානි පිළිබඳ ප්‍රකාශයක් වෙන වෙනම පිළියෙල කල යුතු වුවත් දිස්ත්‍රික් ලේකම් කාර්යාලයට අදාල මූල්‍ය ප්‍රකාශනවල කටයුතු අවසන් නොවූ එකතු වටිනාකම රුපියල් 4,910,566 ක් වූ වාහන අනතුරු සම්බන්ධයෙන් ඇතිවූ අලාභ පිළිබඳව තොරතුරු ඉදිරිපත් කර නොතිබුණි.

3.5 කළමනාකරණ දුර්වලතා

(අ) සමාලෝචිත වර්ෂයට අදාළව දිස්ත්‍රික් ලේකම් කාර්යාලය යටතේ පවතින ප්‍රාදේශීය ලේකම් කාර්යාල බල ප්‍රදේශයේ සිටින දරිද්‍රතාවයෙන් පෙලෙන ජනගහනය 31,698 ක් වුවද සමෘද්ධි සහනාධාර වාර්තාව අනුව සමෘද්ධි ලබාගත් සමෘද්ධි ලාභීන් සංඛ්‍යාව 59,023 ක් වීම විගණනයේදී ගැටළු සහගත විය. තවද සමෘද්ධි ප්‍රතිලාභ වලට හිමිකම් නොලබන පුද්ගලයින් 27,325 ක් වෙනුවෙන් රුපියල් මිලියන 1,049.7 ක් සමාලෝචිත වර්ෂයේදී ගෙවා තිබූ බව නිරීක්ෂණය විය.

(ආ) පාලෙතෝපූර්, මූතූර් බටහිර, තඹලගමුව, කන්තලේ නගරය සහ භාතියගම සමෘද්ධි බැංකුවල සමාලෝචිත වර්ෂය අවසාන වන විට ශේෂ පිරික්සුම ප්‍රකාරව කල් ඉකුත් වූ ණය එකතුව රුපියල් මිලියන 214.79 ක් හිඟහිටව පැවතුණි.

(ඇ) කින්නියා ප්‍රාදේශීය ලේකම් කාර්යාලයට අයත් සමෘද්ධි බැංකු 3 ක පවතින අවිනිශ්චිත ගිණුම්වල එකතුව රුපියල් මිලියන 177.61 ක හර ශේෂයක් පැවතුණි. මෙම ශේෂය ඇති වීමට බලපෑ වූ කරුණු හඳුනා ගෙන ඒවා ගැලපීම් කිරීමට මේ දක්වා කටයුතු කර නොතිබුණි.

(ඈ) තඹලගමුව, භාතියගම හා කන්තලේ නගරය යන සමෘද්ධි බැංකු වල සමෘද්ධි ඉතිරිකිරීම් සහිත ප්‍රතිලාභීන් 254 කට අයත් රුපියල් 30,000 ක් ඉක්මවූ එකතුව රුපියල් මිලියන 14.33 ක මුදල් සමෘද්ධි බැංකුවේ ඉතිරි කිරීම් ලෙස ඉතා දීර්ඝ කාලයක සිට තිබියදීත් එය නොසළකා හැර ඔවුන් වෙත මාසික සමෘද්ධි සහනාධාර ලබා දී තිබුණි.

(ඉ) සමෘද්ධි සංවර්ධන දෙපාර්තමේන්තුවේ අංක DSD/Ho/05/MF/01/චක්‍රලේඛ දරන සහ 2022 මැයි 26 දිනැති චක්‍රලේඛයේ 5.4 ඡේදය අනුව විශේෂ ආධාර මුදල් එක් එක් පුද්ගලයාගේ ඉතිරි කිරීමේ ගිණුම්වලට බැර කළ පසු, ලබාගත් අරමුදල් ගිණුමේ ශේෂයක් නොතිබිය යුතුය. තවද ශේෂයක් ඇත්නම් එම මුදල් ලබා දිය යුතු පුද්ගලයන් සොයා ඔවුන්ගේ ගිණුම්වලට බැර කල යුතු වුවත් කින්නියා හා කන්තලේ ප්‍රාදේශීය ලේකම් කාර්යාල යටතේ ඇති සමෘද්ධි බැංකු විසින් කාණ්ඩ අංක

4062 යටතේ ලෝක බැංකු ආධාර, ආසියානු සංවර්ධන බැංකු ආධාර යටතේ ලබා දුන් සහනාධාර මුදල් එකතුව රුපියල් මිලියන 14.09 ක මුදලක් සමාලෝචිත වර්ෂය අවසන් වන විටත් පවත්වාගෙන ගොස් තිබුණි.

(ඊ) සමෘද්ධි සංවර්ධන දෙපාර්තමේන්තුවේ අධ්‍යක්ෂ ජනරාල්වරයාගේ 2022 මාර්තු 02 දිනැති අංක DSD/HO/SW/14/19/01/Circular දරන සමෘද්ධි සහනාධාර ක්‍රියාත්මක කිරීම පිළිබඳ චක්‍රලේඛය අනුව 2022 අප්‍රේල් මාසයේ සිට සමෘද්ධි ප්‍රතිලාභීන්ට ලබාදෙන ගෙවීම්වල සිදුවන වැඩිවීම් සඳහා ක්‍රියාමාර්ග ගැනීම නැවත දැනුම් දෙනතුරු අත්හිටුවිය යුතු බවට සඳහන් කර තිබුණි. එසේ වුවද කින්නියා ප්‍රාදේශීය ලේකම් කොට්ඨාශයේ සිටින ප්‍රතිලාභීන්ට සමෘද්ධි මාසික දීමනා අළුතින් ලබා දී තිබූ අතර මෙහි ප්‍රතිඵලයක් ලෙස එකතුව රුපියල් 661,000 ක් සමෘද්ධි මාසික දීමනා 2022 අප්‍රේල් මාසයෙන් පසුවත් ප්‍රතිලාභීන් 25 කට ලබාදෙමින් පැවතුණි.

(උ) කුච්චවේලි ප්‍රාදේශීය ලේකම් කාර්යාලයේ ස්ථිර නිවාස ඉදිකිරීමේ වැඩසටහන යටතේ 2019 වර්ෂයේ ප්‍රතිලාභීන් 5 දෙනෙකුට ලබාදුන් මුළු ප්‍රතිපාදන මුදල වූ රුපියල් 4,975,000 න් රුපියල් 505,000 ක් අදාල ඉදිකිරීම් කටයුතු සඳහා භාවිතා නොකොට ප්‍රතිලාභීන්ගේ බැංකු ගිණුම් වල වසර 3 ක කාලයක් රඳවා තිබුණි.

(ඌ) මොරවැව ප්‍රාදේශීය ලේකම් කාර්යාලය සතු නිල නිවාස 3 ක් විධිමත් ආකාරයෙන් නිල නිවාස වල පදිංචිකරුවන් වෙත පවරා දී නොතිබුණු අතර ඒ සම්බන්ධයෙන් වාර්තා හා ලිපි ලේඛන පවත්වාගෙන ගොස් නොතිබුණි.

4 තිරසාර සංවර්ධනය

4.1 තිරසර සංවර්ධන අරමුණු හඳුනා ගැනීම

තිරසාර ඉලක්කයන් පිළිබඳ නිලධාරීන් ප්‍රමාණවත් පරිදි දැනුවත් වී නොතිබුණු අතර තිරසාර සංවර්ධන ඉලක්කයන් හඳුනා ගැනීම සිදුවී නොමැති නිසා සමාලෝචිත වර්ෂයේ ඉලක්කයන් සපුරා ගැනීම පිළිබඳ ඇගයීමක් කිරීමට නොහැකි විය.

5. මානව සම්පත් කළමනාකරණය

5.1 අනුයුක්ත කාර්ය මණ්ඩලය, තථ්‍ය කාර්ය මණ්ඩලය

(අ) සමාලෝචිත වර්ෂය අවසාන වන විට ජේෂ්ඨ මට්ටමට අයත් නිළධාරි තනතුරු පුරප්පාඩු 13 ක්ද තෘතික මට්ටමට අයත් නිළධාරි තනතුරු පුරප්පාඩු 29 ක්ද ද්විතික මට්ටමට අයත් නිළධාරි තනතුරු පුරප්පාඩු 47 ක් හා ප්‍රාථමික මට්ටමට අයත් නිළධාරි තනතුරු පුරප්පාඩු 43 ක්ද වශයෙන් මුළු

පුරප්පාඩු ප්‍රමාණය 132 ක් විය. එහිදී ප්‍රාදේශීය ලේකම් කාර්යාල 9 ක ද්විතියික මට්ටමට අයත් නිළධාරීන් 70 දෙනෙකුගේ පුරප්පාඩු පැවති නමුත් දිස්ත්‍රික් ලේකම් කාර්යාලය සහ ප්‍රාදේශීය ලේකම් කාර්යාල 3 ක ද්විතියික මට්ටමේ නිළධාරීන් 25 දෙනෙකු අතිරික්තව පැවතුණි. මෙම පුරප්පාඩු සමතුලනය කල යුතුව පවති.

(ආ) දිස්ත්‍රික් ලේකම් කාර්යාලයේ සහ ප්‍රාදේශීය ලේකම් කාර්යාලවල සේවා කාලය වර්ෂ 05 ක් ඉක්මවා සිටින නිලධාරීන් සම්බන්ධයෙන් ස්ථාන මාරු ප්‍රතිපත්තියක් ක්‍රියාත්මක කර නොතිබීම නිසා නගරයෙන් දුර බැහැර ප්‍රාදේශීය ලේකම් කාර්යාලවල දීර්ඝ කාලයක සිට ස්ථාන මාරු අපේක්ෂාවෙන් සිටින නිලධාරීන්ට අසාධාරණයක් සිදු වී තිබුණි.

එම්.පි.අයි.එම්.රෂ්මි
ජ්‍යෙෂ්ඨ සහකාර විගණකාධිපති
විගණකාධිපති වෙනුවට

04. පරිච්ඡේදය - කාර්ය සාධන දර්ශක

4.1. ආයතනයේ කාර්ය සාධන දර්ශක

දිස්ත්‍රික් ලේකම් කාර්යාලය, ත්‍රිකුණාමලය
2022 වසරේ වාර්ෂික සැලැස්මතුල අන්තර්ගත ඉලක්ක සපුරා ගැනීමේ කාර්යසාධනය

අංකය	විශේෂ දර්ශක (හඳුනාගත් ප්‍රමුඛ මහජන සේවාවන්)	අපේක්ෂිත වාර්ෂික ඉල්කක	සමුච්චිත ප්‍රගතිය	තත්‍ය ප්‍රතිඵල අපේක්ෂිත ප්‍රතිපලවල ප්‍රතිශතයක් ලෙස		
				100% - 90%	**75%- 89%**	**50% - 7$%**
1	උපත්, විවාහ, මරණ සහතික ලියාපදිංචිය	85,000	50,600	-	-	59.52%
2	ජාති හැඳුනුම්පත් සඳහා අයදුම්පත් සකස් කිරීම	35,000	17,250	-	-	49.28%
3	ඉඩම්බලපත්‍ර හා ඔප්පු සකස් කිරීම	400	24	-	-	6%
4	ආදායම් බලපත්‍ර අලුත් කිරීම හා නිකුත් කිරීම	75,000	30,700	-	-	40.93%
5	ගැබිණි මව්රුන් සඳහා පෝෂණ කූපන් නිකුත් කිරීම	75,000	63,430	-	84.57%	-
	සමස්ථ කාර්යසාධනය	**270,400**	**69,440**	-	-	**60.05%**

5. තිරසර සංවර්ධන අරුමුණු (එස්ඩීජී) සපුරා ගැනීමේ කාර්ය සාධනය

5.1. හඳුනා ගන්නා ලද අදාල තිරසර සංවර්ධන අරමුණු දක්වන්න

අංකය	ප්‍රධාන විෂය ක්ෂේත්‍රය	මූලික ක්‍රියාකාරම්	තිරසාර සංවර්ධන අභිමතාර්ථ/අරමුණ			ප්‍රතිදානය (මූලික කාර්ය සාධන දර්ශකය)		සාධන ලබාගැනීමේ ප්‍රගතිය		
						ඉලක්ක අංකය	සාධනය	ඉලක්ක අංකය	සාධනය	ඉලක්ක අංකය
01	ජීවනෝපාය සංවර්ධන කටයුතු	එළුවන් සහ පැටවුන් සැපයීම, ජීවනෝපාය වැඩිදියුණු කිරීමේ ද්‍රව්‍ය සැපයීම	සෑම තැනකම සෑම ආකාරයකින්ම දුප්පත්කම අවසන් කරන්න	1.1.1 1.2.1 1.4.1 1.5.2 1.a.1		3,256	අදාළ ප්‍රදේශයේ දරිද්‍රතාවය 25% කින් පහත වැටී ඇත.	√		
02	දරුවන්ගේ පෝෂණය සහතික කරන්න	උදැසන ආහාර සැපයීම කෘෂිකර්ම සහ ධීවර උපකරණ සැපයීම	කුසගින්න නිමා කිරීම, ආහාර සුරක්ෂිතතාව සහ පෝෂණය වැඩි දියුණු කිරීම සහ තිරසාර කෘෂිකර්මාන්තය ප්‍රවර්ධනය කිරීම	2.1.1 2.2.1 2.41	2.2.2	14,145 9,952	පෝෂණ මට්ටම 35% වැඩි වීම සාක්ෂරතා අනුපාතය 25% කින් වැඩි විය	√		
03	පුරවැසියාගේ සෞඛ්‍ය පහසුකම් සහතික කිරීම	සෞඛ්‍ය සංවර්ධනය සඳහා ද්‍රව්‍ය සැපයීම පිටි, ළමා උද්‍යානය ඉදිකිරීම සහ ප්‍රතිසංස්කරණය කිරීම	සෞඛ්‍ය සම්පන්න ජීවිතයක් සහතික කිරීම සහ සියලු වයස්වල සැමට යහපැවැත්ම ප්‍රවර්ධනය කිරීම	3.1.1 3.2.1		9,374 5,800	ළදරු මරණ අනුපාතය 10% කින් අඩු වී ඇත නොමේරූ ළදරු උපත් අනුපාතය ද අඩු වී ඇත.	√		
04	යටිතල පහසුකම් සංවර්ධන පහසුකම් සහතික කිරීම	පාසල්, පෙර පාසල් ගොඩනැගිලි ඉදිකිරීම සහ ප්‍රතිසංස්කරණය කිරීම	ඇතුළත් සහ සාධාරණ ගුණාත්මක අධ්‍යාපනය සහතික කිරීම සහ සැමට ජීවිත කාලය පුරාම ඉගෙනීමේ අවස්ථා ප්‍රවර්ධනය කිරීම	4.1.1 4.a.1		39,578	අපේ දිස්ත්‍රික්කයේ සාක්ෂරතා අනුපාතය 30%කින් වැඩි වෙලා	√		
05	සැමට ආරක්ෂිත පානීය ජලය සහ සනීපාරක්ෂක පහසුකම් සහතික කිරීම	බිල්පත් පියවීමේ කාර්යය ජල සැපයුම් සම්බන්ධතා ලබා දීම වැසිකිළි ඉදිකිරීම සනීපාරක්ෂක පහසුකම් සැපයීම	සියල්ලන්ටම ජලය සහ සනීපාරක්ෂාව ලබා ගත හැකි බව සහ තිරසාර කළමනාකරණය සහතික කිරීම	6.1.1 6.2.1 6.3.1 6.4.1	6.4.2	7,325	ගුණාත්මක පානීය ජල භිභය 25% කින් අඩු කර ඇත.	√		

අංකය	ප්‍රධාන විෂය ක්ෂේත්‍රය	මූලික ක්‍රියාකාරම්	නිරසාර සංවර්ධන අභිමතාර්ථ/අරමුණ			ප්‍රතිදානය (මූලික කාර්ය සාධන දර්ශකය)		සාධන ලබාගැනීමේ ප්‍රගතිය		
						ඉලක්ක අංකය	සාධනය	ඉලක්ක අංකය	සාධනය	ඉලක්ක අංකය
06	සියල්ලන්ටම බලශක්තිය සැපයීම සහතික කරන්න	විදුලි සම්බන්ධතා ලබා දීම	සැමට දැරිය හැකි, විශ්වසනීය, තිරසාර සහ නවීන බලශක්ති සඳහා ප්‍රවේශය සහතික කිරීම	7.1.1	7.1.2	987	විදුලි අවශ්‍යතාවය 1%ක් බව සොයාගෙන ඇත.			√
07	පුද්ගල ආදායම සහතික කරන්න	සංචාරක ව්‍යාපාරය සඳහා අලෙවිකරණ පහසුකම් වැඩිදියුණු කිරීම	තිරසාර, ඇතුළත් සහ තිරසාර ආර්ථික වර්ධනය, පූර්ණ හා ඵලදායී රැකියා සහ සියලු දෙනාටම යහපත් රැකියාවක් ප්‍රවර්ධනය කිරීම	8.1.1		258	ඒක පුද්ගල ආදායම වැඩිවෙලා විරැකියා අනුපාතය සියයට 10කින් අඩුවෙලා	√		
		ස්වයං රැකියා සඳහා ද්‍රව්‍ය සැපයීම		8.91		3,194				
08	නිසි ප්‍රවාහන සහ ප්‍රවේශ පහසුකම් සහතික කරන්න	මාර්ග සහ බෝක්කු ඉදිකිරීම සහ ප්‍රතිසංස්කරණය කිරීම	ඔරොත්තු දෙන යටිතල පහසුකම් ගොඩනැගීම, ඇතුළත් සහ තිරසාර කාර්මිකකරණය ප්‍රවර්ධනය කිරීම සහ නවෝත්පාදනයන් පෝෂණය කිරීම	9.1.1	9.1.2	57,447	මෙම ව්‍යාපෘතිය ක්‍රියාත්මක කිරීම තුළින් ප්‍රවාහන මාර්ගවලින් 35%ක් සම්පූර්ණ කර ඇත		√	
09	මිනිස් ජනාවාස සහතික කරන්න	නගර අලංකරණය	නගර ඇතුළත්, ආරක්ෂිත, ඔරොත්තු දෙන සහ තිරසාර කරන්න	11.6.1		55,145	විධිමත් ජනාවාස 20% කින් වැඩි වීම	√		
		නිවාස ඉදිකිරීම සහ ප්‍රතිසංස්කරණය කිරීම		11.1.1		859				
10	වනජීවී සහ මිනිසුන් අතර ගැටුම් අවම කිරීමට වග බලා ගන්න	ගම්මානයේ පැළ වනාන්තරය පිහිටුවීම	භෞමික පරිසර පද්ධතිවල තිරසාර භාවිතය ආරක්ෂා කිරීම, ප්‍රතිසංස්කරණය කිරීම සහ ප්‍රවර්ධනය කිරීම, වනාන්තර කළමනාකරණය කිරීම, කාන්තාරකරණයට එරෙහිව සටන් කිරීම සහ ප්‍රතිලෝම කිරීම සහ ජෛව විවිධත්ව හානිය නැවැත්වීම	15.1.1		750	ප්‍රදේශයේ වනාන්තර ප්‍රමාණය ඉහළ ගොස් ඇති අතර වනජීවී ආරක්ෂාව ද තහවුරු කර ඇති අතර ප්‍රදේශයේ අලි මිනිස් ආරවුල් සියයට 50ක් තුරන් කර ඇත.		√	
		අලි වැට ඉදිකිරීම		15.a.1		4,750				
මුළු						212,820 කි				

5.2. තිරසර සංවර්ධ ඉලක්ක සපුරා ගැනීමේ ජයග්‍රහන හා අභියෝග සැකෙවින් විස්තර කරන්න

ත්‍රීකුණාමලය දිස්ත්‍රික්කය වූ කලි කිලීන ස්භාවික විපත් හා දිගුකාලයක් පැවැති යුද්ධය නිසා පසුගාවීම තත්තවට පත් වූ දිස්ත්‍රික්කයකි. සිවිල් පරිපාලනය හා සාමාන්‍ය ජන ජීවිතය යලි ස්ථාපිත කිරීමත් සමඟ, ඉතා සීග්‍රයෙන් දියුණුවන දිස්ත්‍රික්කයක් බවට එය පති වී ඇත.

තිරසාර සංවර්ධන ඉලක්කයන් ලඟාකර ගැනීම සමස්ථයක් ලෙස මෙම දිස්ත්‍රික්කයට අභියෝගයක් වන නමුත්, දිස්ත්‍රික්කයේ ප්‍රමුඛ අවශ්‍යතා හා තිරසාර සංවර්ධන අරමුණු 17 හි ඇතුලත් කරුණුද සැලැකිල්ලට ගනිමින් දිස්ත්‍රික් කාර්යාලයේ සංයුක්ත සැලැස්ම සකස් කර ඇත.

ඉහත අනු ශිර්ෂ 4.1 හි විස්තර කර ඇති පරිදි සැලැසුම් කර තිබූ ඉලක්කයන්ගෙන් බොහොමයක් අපේක්ෂිත මට්ටමට ළඟාකර ගැනීමට හැකි වී ඇත. එමෙන්ම දිස්ත්‍රික් ඉලක්ක සම්පූර්ණ කර ගැනීම සඳහා තව බොහෝ දුර යාමට ඇත.

සාමාන්‍ය ජන ජීවිතයේ ඇති වන ධූවිවාවවන තත්ත්වයන්, ආර්ථිකයේ ඇති වන උච්වාවවනයන් මෙන්ම ත්‍රස්ථවාදි කටයුතු හා ස්භාවික විපත් නිසා නීතිය හා සාමය පවත්වාගෙන යාමට ඇති වන බාධාවන් නිසා සැලැසුම් කළ කාර්යයන් එහි උපරිමයෙන් ස්ථාපනය කිරීමට අපහසු මෙන්ම එහි ප්‍රතිඵල සැලසුම් කළ ආකාරයටම ළබා ගැනීම අභියෝගයක් ව පවතී.

06. පරිච්ඡේදය - මානව සම්පත් පැතිකඩ

6.1. සේවක සංඛ්‍යා කළමනාකරණය

	අනුමත සේවක සංඛ්‍යාව	පවතින සේවක සංඛ්‍යාව	ඇබෑර්තු/අතිරික්ත
ජ්‍යෙෂ්ඨ	52	39	13
තෘතීයික	48	18	30
ද්විතීයික	1,014	861	153
ප්‍රාථමික	144	105	39
	1,258	**1,023**	**235**

6.2. ආයතනයේ කාර්ය සාධන උදෙසා මානව සම්පත් හිඟය හෝ අතිරික්තය බලපානු ලැබ ඇත්තේ කෙසේදැයි කෙටියෙන් සඳහන් කරන්න

ත්‍රීකුණාමලය දිස්ත්‍රික්කයේ සමස්ථයක් ලෙස කාර්ය මණ්ඩයෙන් අනුමත මට්ටමට වඩා 235 ක ඌණතාවක් පවති. කාර්ය මණ්ඩලයේ හිගයක් පැවැතීම පෙර වසර වල දිගින් දිගටම පැවැති ගැටළුවක් වන නමුත් මෑතකාලී දෙවසර වන විට එම හිගය අඩුකැගැනීමට හැකි වී ඇත.

දිස්ත්‍රික්කයේ සිවිල් ජනයා වෙත සිය සේවාන් ඉටු කිරීමේදී ප්‍රාදේශීය ලේකම් කාර්යාල ආශ්‍රිකව ජ්‍යෙෂ්ඨ මට්ටමේ තෘතීක මට්ටමේ නිලධාරී ඌණතාවය දැඩිව බලපා ඇත. දැනට සිටින තත්‍ය කාර්ය මණ්ඩලයට සමානුපාතිකව ජ්‍යෙෂ්ඨ හා තෘතීක මිට්ටමේ නිලධාරීන්ගේ ප්‍රතිශතය පිළිවෙලින් සියයට 58 ක් හා 42 ක මට්ටමක පවතී. මෙම තත්ත්වය දෛනික පරිපාලන තත්තවයට දැඩිව බලපානු ඇත.

6.3. මානව සම්පත් සංවර්ධනය

වැඩසටහනේ නම	පුහුණු කරන ලද සේවක සංඛ්‍යාව	වැඩසටහනේ කාලසීමාව	සමස්ථ ආයෝජනය (රු)		වැඩසටහනේ ස්භාවය (දේශීය/විදේශීය)	නිමැවුම/ලබාගත් දැනුම
			දේශීය	විදේශීය		
ප්‍රාදේශීය හා ග්‍රාමීය සංවර්ධනය	31	එක් දින	19,663.00		දේශීය	ග්‍රාමීය සංවර්ධනය
කාර්යාල පරිපාටි හා කාර්යාල ක්‍රම - (T)	26	එක් දින	13,394.00		දේශීය	කාර්යාල ක්‍රම
කාර්යාල පරිපාටි හා කාර්යාල ක්‍රම - (S)	19	එක් දින	10,930.00		දේශීය	කාර්යාල ක්‍රම
කා.කා.ස සඳහා ප්‍රායෝගික පුහුණු (T)	16	එක් දින	9,340.00		දේශීය	කාර්යාල ක්‍රම
කා.කා.ස සඳහා ප්‍රායෝගික පුහුණු (S)	21	එක් දින	13,242.75		දේශීය	කාර්යාල ක්‍රම
රාජ්‍ය සේවා රියදුරන්ගේ වගකීම	11	එක් දින	8,485.00		දේශීය	වාහන නඩත්තුව
කාර්යක්ෂමතා කඩයිම් 1 පංතිය රජ්‍ය කළ. ස. (T)	13	දස දින	100,081.63		දේශීය	මූ.රෙ. හා ආ. සංග්‍රහය
ආයතනික ඵලදායිතාව	30	එක් දින	21,263.70		දේශීය	ඵලදායිතාව
මූලික ඉදිකිරීම් ශිල්පක්‍රම (3)	180	එක් දින	95,813.69		දේශීය	මූලික ඉදිකිරීම් ශිල්පක්‍රම
රාජ්‍ය වත්කම් කළමනාකරණය	32	එක් දින	19,717.00		දේශීය	රාජ්‍ය වත්කම් කළමනාකරණය
ව්‍යාපෘති කළමනාකරණය	33	එක් දින	21,160.40		දේශීය	ව්‍යාපෘති කළමනාකරණය
කාර්යක්ෂමතා කඩයිම් 1 පංතිය රජ්‍ය කළ. ස. (S)	6	දස දින	67,232.96		දේශීය	මූ.රෙ. හා ආ. සංග්‍රහය
ප්‍රසම්පාදන කාර්යය පරිපාටිය	31	දෙදින	30,769.28		දේශීය	ප්‍රසම්පාදනය
මහජන සම්බන්ධතා	34	එක් දින	21,144.60		දේශීය	මහජන සම්බන්ධතා
සංනිවේදන කුසලතා	27	එක් දින	19,804.60		දේශීය	සංනිවේදන කුසලතා
අල්ලස් හා දූෂණ	19	එක් දින	19,044.00		දේශීය	අල්ලස් හා දූෂණ වැලැක්වීම
නායකත්ව හා ධාරිතා සංවර්ධන	80	දෙදින	110,600.00		දේශීය	නායකත්ව හා ධාරිතා සංවර්ධන
එකතුව			601,686.61			

ආයතනයේ කාර්ය සාධනය උදෙසා පුහුණු වැඩසටහන දායක වන්නේ කෙසේද කෙටියෙන් පැහැදිලි කරන්න

දිස්ත්‍රික් ලේකම් කාර්යාලයේ ස්ථාපනය කර ඇති දිස්ත්‍රික් කුසලතා සංවර්ධන ඒකකය මගින් දිස්ත්‍රික් ලේකම් කාර්යායේ හා ප්‍රාදේශීය ලේකම් කාර්යාවල දැනට සිටින කාර්ය මණ්ඩලයේ හා අලුතින් එක්වන කාර්යය මණ්ඩලයේ දැනුම, කුසලතා, ආකල්ප සහ නිපුණතා වැඩිදියුණු කිරීම සිදු කරනු ලබයි. සේවකයන්ගේ දෛනික සේවා සැපයීම සඳහා අවශ්‍ය වන සීමිත සහ තෝරාගත් ක්ෂේත්‍රවල මූලික පුහුණු ලබාදීම සිදු කරනු ලබයි. මෙය දිස්ත්‍රික් ලේකම් කාර්යාලේ හා ප්‍රාදේශිය ලේකම් කාර්යාවල සේවකයන්ගේ සේවා ඵලදායි බව ඉහළ නැංවීම සඳහා බෙහෙවින් උපකාරී වී ඇත.

එමෙන්ම නැගෙනහිර පළාත් සභාවේ හා දාස්ත්‍රික්කයේ ඇති වෙනත් දෙපාර්තමේන්තු වල කාර්යය මණ්ඩලය ද මේ සඳහා

මේ වන විට බොහෙමයක් ම රාජ්‍ය සේවා ලබාදීමේ ක්‍රම වේද නව තාක්ෂණය සමඟ සමපාතව ඇති නිසා සෑම කාර්යය මණ්ඩලයේ අයකුම එම දැනුම ලබාගැනීම අනිවාර්යය කර ඇත. එමෙන්ම භාෂා කුසලතා ලබැගැනීම, මුදල් රෙගුලාසි, ආයතන සංග්‍රහය සහ වෙනත් රැකියාව සම්බන්ධ දැනුම පුහුණුව ලබා ගැනීම ප්‍රමුඛ අවශ්‍යතාවක් කොට සලකනු ලැබේ. මෙමගින් අවසාන වශයෙන් අපේක්ෂා කරනුයේ රාජ්‍ය සේවාවේ ඵලදායි බව ඉහළ නැංවීමයි.

07. පරිච්ඡේදය අනුකූලතා වාර්තාව

අදාල කරගතයුතු අවශ්‍යතාවය	අනුකූලතා තත්වය (අනුකූලවේ/ අනුකූල නොවේ)	අනුකූල කොවීමට කෙටි පැහැදිළි කිරීම	අනනුකූලබව වලක්වා ගැනීමට ක්‍රියාමර්ග
1. පහත සඳහන් මූල්‍ය ප්‍රකාශ /ගිණුම්			
1.1. වාර්ෂික මූල්‍ය ප්‍රකාශ	අනුකූලවේ		
1.2. රාජ්‍ය නිලධාරීන්ගේ අත්තිකාරම් ගිණුම	අනුකූලවේ		
1.3. ව්‍යාපාර හා නිශ්පාදන අත්තිකාරම් ගිණුම	අදාල නොවේ		
1.4. ගබඩා අත්තිකාරම් ගිණුම	අදාල නොවේ		
1.5. විශේෂ අත්තිකාරම් ගිණුම	අදාල නොවේ		
1.6. වෙනත්	අදාල නොවේ		
02. පොත්පත් හා ලේඛන නඩත්තු කිරීම (මු.රෙ. 445)			
2.1.රාජ්‍ය පරිපාලන චක්‍රලේඛ 267/218 අනුව ස්ථාවර වත්කම් ලේඛනය යාවත්කාලීන් කර පවත්වාගෙන යාම	අනුකූලවේ		
2.2. පුද්ගල පඩිනඩි ලේඛනය/පුද්ගල පඩිනඩි කාඩිපත් යාවත්කාලීන කර පවත්වාගෙන යාම	අනුකූලවේ		
2.3. විගණන විමසුම් ලේඛනය යාවත්කාලීන කර පවත්වාගෙන යාම	අනුකූලවේ		
2.4. අභ්‍යන්තර විගණන වාර්තා ලේඛන යාවත්කාලීන කර පවත්වාගෙන යාම	අනුකූලවේ		
2.5. සියළුම මාසික ගිණුම් සාරාංශ (සිගාස්) පිළියෙළ කර නියමිත දිනට මහ භාණ්ඩාගාරයට ඉදිරිපත් කිරීම	අනුකූලවේ		
2.6. චෙක්පත් හා මුදල් ඇණවුම් ලේඛනය යාවත්කාලීන කර පවත්වාගෙන යාම	අනුකූලවේ		
2.7. ඉන්වෙන්ට්‍රි ලේඛනය යාවත්කාලීන කර පවත්වාගෙන යාම	අනුකූලවේ		
2.8. තොග ලේඛනය යාවත්කාලීන කර පවත්වාගෙන යාම	අනුකූලවේ		
2.9. හානි/පාඩු ලේඛනය යාවත්කාලීන කර පවත්වාගෙන යාම	අනුකූලවේ		
2.10. බැරකම් ලේඛනය යාවත් කාලීන කර පවත්වාගෙන යාම	අනුකූලවේ		
2.11. උප පත්‍රිකා පොත් ලේඛනය (ජීඒ - එන්20) යාවත්කාලීන කර පවත්වාගෙන යාම	අනුකූලවේ		
03. මූල්‍ය පාලනය සඳහා කාර්යයන් අභිනියෝජනය කිරීම (මු.රෙ. 135)			

3.1. මූල්‍ය බලතල ආයතනය තුල පවරා දී තිබීම	අනුකූලවේ		
3.2. මූල්‍ය බලතල පවරා දීම ආයතනය තුල පවරා දී තිබීම	අනුකූලවේ		
3.3. සෑම ගනුදෙනුවක්ම නිලධාරීන් දෙදෙනෙකු හෝ ඊට වැඩි සංඛ්‍යාවක් හරහා අනුමත වන පරිදි බලතල පවරා දී තිබීම	අනුකූලවේ		
3.4. 2014.05.11 දිනැති අංක 171/2004 දරන රාජ්‍ය ගිණුම් චක්‍රලේඛය අනුව රාජයේ පඩිපත් මෘදුකාංග පැකේජය භාවිතා කිරීමේදී ගණකාධිකාරීවරයන්ගේ පාලනයට යටත් ව කටයුතු කිරීම	අනුකූලවේ		
04. වාර්ෂික සැලසුම් සකස් කිරීම			
4.1. වාර්ෂික ක්‍රියාකාරී සැලැස්ම සකස් කිරීම	අනුකූලවේ		
4.2. වාර්ෂික ප්‍රසම්පාදන සැලැස්ම ක්‍රියාත්මක කිරීම	අනුකූලවේ		
4.3. වාර්ෂික අභ්‍යන්තර විගණන සැලැස්ම සකස් කිරීම	අනුකූලවේ		
4.4. වාර්ෂක අයවැය ඇස්තමේන්තු සක්ස කොට ජාතික අයවැය දෙපාර්තමේන්තුව වෙත ඉදිරිපත් කිරීම	අනුකූලවේ		
5. විගණන විමසුම්			
5.1. විගණකාධිපතිවරයා විසින් නියමිත කොට ඇති දිනට සියළුම විගණන විමසුම්වලට පිළිතුරු ලබාදී තිබීම	අනුකූලවේ		
06. අභ්‍යන්තර විගණනය			
6.1. මු.රෙ. 134 (2), DMA/1-2019, අනුව වසර ආරම්භයේදී විගණකාධිපතිවරයා සමඟ සාකච්ඡා කිරීමෙන් අනතුරුව, අභ්‍යන්තර විගණන සැලැස්ම සකස් කිරීම	අනුකූලවේ		
6.2. සෑම අභ්‍යන්තර විගණන වාර්තාවකටම මාසයක කාලයක් තුල දී පිළිතුරු සපයා තිබීම	අනුකූලවේ		
6.3. 2018 අංක 19 දරන ජාතික විගණන පනතේ 40(04) උප වගන්තිය ප්‍රකාරව, සියළුම අභ්‍යන්තර විගණන වාර්තාවල පිටපත් කළමනාකරණ විගණන දෙපාර්තමේන්තුවට ඉදිරිපත් කර තිබීම	අනුකූලවේ		
6.4. මුදල් රෙගුලාසි 134 (3) ප්‍රකාරව, සියළුම අභ්‍යන්තර වාර්තාවල පිටපත් විගණකාධිපතිවරයාට ඉදිරිපත් කර තිබීම	අනුකූලවේ		
07. විගණන හා කළමනාකරණ කමිටු			
7.1. සීඑම්ඒ චක්‍රලේඛ 01- 2019 අනුව, අවම වශයෙන් විගණන හා කළමනාකරණ කමිටු 4ක් වත් අදාල වර්ෂය තුල පවත්වාගෙන තිබීම	අනුකූලවේ		
08. වත්කම් කළමනාකරණය			
8.1. අංක 01/2017 දරන වත්කම් කළමනාකරණ චක්‍රලේඛයේ 07 වන පරිච්ඡේදය අනුව, වත්කම් මිලදී ගැනීම හා අපහරණය කිරීම පිළිබඳ තොරතුරු	අනුකූලවේ		

කොමිස්ත්‍රෝලර් ජනරල් කාර්යාලය වෙත ඉදිරිපත් කර තිබීම			
8.2. ඉහත සඳහන් චක්‍රලේඛයේ 13 වන පරිච්ඡේදය ප්‍රකාරව, එම චක්‍රලේඛයේ විධි විධාන ක්‍රියාත්මක කිරීම සම්බන්ධිකරණය සඳහා සුදුසු නිලධාරියකු පත් කර එම නිලධාරියා පිළිබඳ තොරතුරු කොමිස්ත්‍රෝලර් ජනරාල් කාර්යාලය වෙත යොමු කිරීම	අනුකූලවේ		
8.3. රාජ්‍ය මුදල් චක්‍රලේඛ අංක 05/2016 අනුව භාන්ඩ සමීක්ෂණ පවත්වා අදාල වාර්තා නියමිත දිනට විගණකාධිපත්වරයා වෙත ඉදිරිපත් කර තිබීම	අනුකූලවේ		
8.4. වාර්ෂික භාණ්ඩ සමීක්ෂණයෙන් අනාවරණය වූ අතිරික්ත, ඌණතා හා වෙනත් නිර්දේශ චක්‍රලේඛයේ සඳහන් කාලය තුල සිදු කොට තිබීම	අනුකූලවේ		
8.5. ගර්හිත භාණ්ඩ අපහරණය කිරීම මු.රේ.772 අනුව සිදු කිරීම	අනුකූලවේ		
09. වාහන කළමනාකරණය			
9.1. සංචිත වාහන සඳහා දෛනික ධාවන සටහන් හා මාසික සාරාංශ වාර්තා සකස් කොට නියමිත දිනට විගණකාධිපති වෙත ඉදිරිපත් කිරීම	අනුකූලවේ		
9.2. වාහන ගර්හිත වී මාස 06කට වඩා අඩු කාලයකදී අපහරණය කර තිබීම	අනුකූල නොවේ	කොවිඩ් 19 අවහිරතා නිසා නොහැකි විය	2022 වසරේදී නිමකරනු ඇත
9.3. වාහනයේ ලොග් පොත් පවත්වා ගනිමින් යාවත්කාලීක කර තිබීම	අනුකූලවේ		
9.4. සෑම වාහන අනතුරක් සම්බන්ධයෙන්ම මු.රෙ. 103, 104, 109 හා 110 ප්‍රකාරව කටයුතු කිරීම	අනුකූලවේ		
9.5. 2016-12-29 දිනැති අංක 2016-/30 දරණ රාජ්‍ය පරිපාලන චක්‍රලේඛයේ 3.1 ඡේදයේ සඳහන් විධි විධාන ප්‍රකාරව, ඉන්ධන දහනය වීම නැවත පරීක්ෂා	අනුකූලවේ		
9.6 කල්බදු කාලසීමාවෙන් අනතුරුව, බදු වාහන ලොග් පොත්වල සම්පූර්ණ අයිතිය පවරාගෙන තිබීම	අදාල නොවේ		
10. බැංකු ගිණුම් කළමනාකරණය			
10.1නියමිත දිනට බැංකු සැසඳුම් ප්‍රකාශ පිළියෙල කර සහතික කර ඒවා විගණනය සඳහා ඉදිරිපත් කර තිබීම	අනුකූලවේ		
10.2. සමාලෝචිත වර්ෂයේදී හෝ ඊට පෙර වර්ෂවල ඉදිරියට ගෙන අක්‍රිය බැංකු ගිණුම් නිරවුල් කර තිබීම	අනුකූලවේ		
10.3. බැංකු සැසඳුම් ප්‍රකාශවලින් අනාවරණය වූ හා ගැලපුම් කළ යුතුව තිබූ ශේෂ සම්බන්ධයෙන් මුදල් රෙගුලාසි ප්‍රකාරව කටයුතු කොට එම ශේෂ මාසයක කාලයක් ඇතුලත නිරවුල් කර තිබීම	අනුකූලවේ		
11. ප්‍රතිපාදන උපයෝජනය			
11.1 සලසා තිබුණු ප්‍රතිපාදන ඒවායේ සීමාව ඉක්මවා නොයන පරිදි වියදම් දැරීම	අනුකූලවේ		

11.2. මු.රෙ. 94 (1) ප්‍රකාරව, සලසන ලද ප්‍රතිපාදනයන් උපයෝජනය කළ පසු වර්ෂ අවසානයේදී ඉතිරි ප්‍රතිපාදන සීමාව නොයික්මවන පරිදි බැරකම්වලට එළඹීම	අනුකූලවේ		
12. රජයේ නිලධාරීන්ගේ අත්තිකාරම් ගිණුම			
12.1. සීමාවන් වලට අනුකූල වීම	අනුකූලවේ		
12.2. හිග හිටි ණය ශේෂ පිළිබඳ කාල විශ්ලේෂණයක් සිදු කිරීම	අනුකූලවේ		
12.3. වර්ෂයකට වැඩි කාලයක් සිට පැවත එන හිග හිටි ණය ශේෂ නිරවුල් කර තිබීම	අනුකූලවේ		
13. පොදු තැන්පත් ගිණුම			
13.1. කල් ඉකුත් වූ තැන්පතු සම්බන්ධයෙන් මු.රෙ. 571 ප්‍රකාරව කටයුතු කර තිබීම	අනුකූලවේ		
13.2. පොදු තැන්පතු සඳහා වන පාලන ගිණුම යාවත් කාලීන කර පවත්වාගෙන යාම	අනුකූලවේ		
14. අග්‍රිම ගිණුම			
14.1. සමාලෝචිත වර්ෂය අවසානයේදී මුදල් පොතේ ශේෂය භාණ්ඩාගාර මෙහෙයුම් දෙපාර්තමේන්තුය වෙත ප්‍රේෂණය කර තිබීම	අනුකූලවේ		
14.2. මු.රෙ. 371 ප්‍රකාරව නිකුත් කළ තත්කාර්ය අතුරු අග්‍රිම, එම කාර්යය අවසන් වී මාසයක් ඇතුලත නිරවුල් කර තිබීම	අනුකූලවේ		
14.3. මු.රෙ. 371 ප්‍රකාරව අනුමත සීමාව ඉක්මවා නොයන පරිදි තත්කාර්ය අතුරු අග්‍රිම නිකුත් කර තිබීම	අනුකූලවේ		
14.4. අග්‍රිම ගිණුමේ ශේෂය, භාණ්ඩාගාරයේ පොත් සමඟ මාසිකව සැසඳුම් කිරීම	අනුකූලවේ		
15. ආදායම් ගිණුම			
15.1. අදාල රෙගුලාසිවලට අනුකූලව, රැස්කල ආදායමෙන් ආපසු ගෙවීම් සිදු කොට තිබීම	අනුකූලවේ		
15.2. රැස්කර තිබූ ආදායම්, තැන්පතු ගිණුමට බැර නොකොට සෘජුවම ආදායමට බැරකර තිබීම	අනුකූලවේ		
15.3. මු.රෙ. 176 අනුව හිග ආදායම් වාර්තා විගණකාධිපතිවරයා වෙත ඉදිරිපත් කර ගිබීම	අනුකූලවේ		
16. මානව සම්පත් කළමනාකරණය			
16.1. අනුමත කාර්ය මණ්ඩල සීමාව තුල කාර්යය මණ්ඩලය පවත්වාගෙන යාම	අනුකූලවේ		
16.2. කාර්ය මණ්ඩලයේ සියළුම සාමාජිකයන් වෙත රාජකාරී ලැයිස්තු ලිඛිතව ලබා දී තිබීම	අනුකූලවේ		
16.3. 20.09.2017 දිනැති එම්එස්ඩී චක්‍රලේඛ අංක 04/2017 ප්‍රකාරව සියළුම වාර්තා කළමනාකරණ සේවා දෙපාර්තමේන්තුව වෙත ඉදිරිපත් කර තිබීම	අනුකූලවේ		
17. මහජනයා වෙත තොරතුරු ලබාදීම			

17.1. තොරතුරු දැනගැනීමේ පනත හා රෙගුලාසි ප්‍රකාරව තොරතුරු ලබාදීමේ නිලධාරියකු පත් කොට තොරතුරු ලබාදීමේ ලේඛනයක් යාවත්කාලීන කර පවත්වාගෙන යාම	අනුකූලවේ		
17.2. ආයතනය පිළිබඳ තොරතුරු එහි වෙබ් අඩවිය හරහා පබා දී තිබෙන අතර වෙබ් අඩවිය හරහා හෝ විකල්ප මාර්ග හරහා ආයතනය පිළිබඳ මහජනයාගේ ප්‍රසංසා/චෝදනා ප ල කිරීමට පමසුකම් සලසා තිබීම	අනුකූලවේ		
17.3. තොරතුරු දැනගැනීමේ පනතේ 08 වන හා 10 වන වගන්ති ප්‍රකාරව වසරකට දෙවතාවක් හෝ වසරකට වරක් වාර්තා ඉදිරිපත් කිරීම	අනුකූලවේ		
18. පුරවැසි ප්‍රඥප්තිය ක්‍රියාත්මක කිරීම			
18.1 අංක 05/2008 හා 05/2018(1) දරන රාජ්‍ය පරිපාලන හා කළමනාකරණ අමාත්‍යාංශ චක්‍රලේඛ අනුව පුරවැසි/සේවාලාභී ප්‍රඥප්තියක් සම්පාදනය කොට ක්‍රියාත්මක කිරීම	අනුකූලවේ		
18.2. එම චක්‍රලේඛයේ 2.3. ඡේදය පරිදි පුරවැසි/සේවාලාභී ප්‍රඥප්තිය සම්පාදනය කිරීම හා ක්‍රියාත්මක කිරීමේ කටයුතු අධීක්ෂණය කිරීම හා ඇගයීම සඳහා ආයතනය විසින් ක්‍රමවේදයක් සකස් කොට තිබීම	අනුකූලවේ		
19. මානව සම්පත් සැලැස්ම සම්පාදනය කිරීම			
19.1. 2018-01-24 දිනැති රාජ්‍ය පරිපාලන චක්‍රලේඛ අංක 02/2018 ඇමුණුම 02 ආකෘතිය පදනම් කරගෙන මානව සම්පත් සැලැස්ම සකස්කොට තිබීම	අනුකූල නොවේ	සැලැස්ම යාවත්කාලීන කළ යුකුව ඇත	2022 වසරේදී නිම කෙරේ
19.2. කාර්ය මණ්ඩලයේ සෑම සාමාජිකයකු සඳහාම වර්ෂයකට අවම වශයෙන් පැය 12කට නො අඩු පුහුණු අවස්ථාවක් ඉහත සඳහන් මානව සම්පත් සංවර්ධන සැලැස්ම තුළ තහවුරු කොට තිබීම	අනුකූල නොවේ	කොවිඩ් 19 සීමා නිසා සම්පූර්ණ කර නැත	
19.3. ඉහත සඳහන් චක්‍රලේඛයේ ඇමුණුම 01 හි දැක්වෙන ආකෘතිය පදනම් කරගෙන සමස්ථ කාර්යය මණ්ඩලය සඳහාම වාර්ෂික කාර්ය සාධන ගිවිසුම් අත්සන් කර තිබීම	අනුකූල නොවේ	2022 වසරේදී නිවැරිදිව සම්පූර්ණ කරනු ඇත	
19.4. ඉහත චක්‍රලේඛයේ 6.5. ඡේදය ප්‍රකාරව මානව සම්පත් සංවර්ධන සැලැස්ම පිළියෙළ කිරීම, ධාරිතා සංවර්ධන වැඩසටහන් සංවර්ධනය කිරීම, නිපුණතා සංවර්ධන වැඩසටහන් ක්‍රියාත්මක කිරීම පිළිබඳ වගකීම පවරා ජ්‍යෙෂ්ඨ නිලධාරියකු පත්කර තිබීම	අනුකූල නොවේ	වගකීම පැවරූ ජ්‍යෙෂ්ඨ නිලධාරියකු පත්කරනු ඇත	
20. විගණන ඡේදවලට ප්‍රතිචාර දැක්වීම			
20.1. ඉකුත් වාර්ෂ සඳහා විගණකාධිපති විසින් නිකුත් කළ විගණන ඡේද මගින් පෙන්වා දී ඇති අඩු පාඩු නිවැරිදි කොට තිබීම	අනුකූලවේ		