

வருடாந்த அறிக்கை 2021

கொளரவம் பொருந்திய மஹோபாத்ய தேரரின் வாழ்த்துச் செய்தி

இலங்கையைப் போன்று வெளிநாடுகளிலும் பௌத்த சமயத்தை மற்றும் அதனை அடிப்படையாகக் கொண்ட வாழ்க்கை தத்துவம் தொடர்பாக போதகர்களை உருவாக்குவதனை நோக்காகக் கொண்டு 'ஓலலகை' உலகை' என்ற அதியுயர் பௌத்த பௌத்த போதனையை முன்மாதிரியான வாசகமாகப் பயன்படுத்தி புத்தபெருமானின் சமயத்தூத்துவத்தை உலகெங்கும் தெளிவுபடுத்துவதற்காக 1984 இலக்கம் 74 கொண்ட சட்டத்தினால் மற்றும் 1995 இலக்கம் 37 கொண்ட மறுசீரமைப்பு சட்டத்தினால் இலங்கை பௌத்த மற்றும் பாலிப்பல்கலைக்கழகம் தாபிக்கப்பட்டுள்ளது.

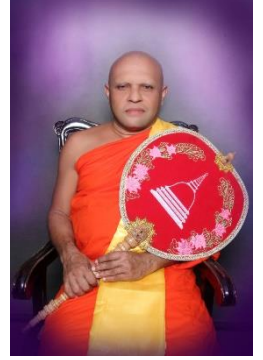

இலங்கையைப் போன்று வெளிநாடுகளிலும் பௌத்த சமயம் மற்றும் அதன் மூலம் புகட்டப்படும் வாழ்க்கை தத்துவங்கள் தொடர்பாக சமய போதகர்களை உருவாக்குவதனை நோக்காகக் கொண்டு 'ஓலலகை' உலகை'. என்ற சிரேஷ்ட பௌத்த வாசகத்தினை மாதிரி வாசகமாகப் பயன்படுத்தி புத்தபெருமானிக் பௌத்த தூதினை உலகெங்கும் தெளிவுபடுத்துவதற்காக 1984 இலக்கம் 74 கொண்ட சட்டத்தினால் மற்றும் 1995 இலக்கம் 37 கொண்ட மறுசீரமைப்பு சட்டத்தினால் இலங்கை பௌத்த மற்றும் பாலிப் பல்லைக்கழகம் தாபிக்கப்பட்டுள்ளது.

ஆராமே சூழலில் பிக்குமார்களுக்கு கல்வியினை வழங்குவதற்காக போராசியர் வல்பொல ராஹல தேரர் அவர்களின் வழிகாட்டல் ஆலோசனையின் கீழ் மாளிகாகந்தை வித்யோத்ய நிறுவனம், பலகல்ல சரஸ்வதி நிறுவனம், பின்வத்தை சத்தர்மாராம நிறுவனம் மற்றும் பாலியகொட வித்யாலங்கார நிறுவனத்தின் மூலம் பல்கலைக்கழகத்தின் பாடநெறிகள் அமுல்படுத்தப்பட்டன. நிருவாக செயற்பாடுகள் மேற்கொள்ளப்பட்டது கொழும்பு 07 பௌத்தாலோக மாவத்தை இலக்கம் 214 இல் அமைந்துள்ள இலங்கை பௌத்த மற்றும் பாலிப் பல்கலைக்கழகத்தின் மூலமாகும். பின்னர் மீள்கட்டமைக்கப்பட்டதைத் தொடர்ந்து ஹேமாகம வாளாகத்தில் இலங்கை பௌத்த மற்றும் பாலிப்பல்கலைக்கழகம் பல்கலைக்கழகம் தாபிக்கப்பட்டது. நாற்பது ஆண்டுகாலத்திற்குள் இப் பல்கலைக்கழகம் பௌத்த கற்கை பீடம், மொழி கற்கை பீடம் மற்றும் பட்டப்பின் பட்ட கற்கை பீடம் ஆகிய மூன்று பீடங்களாக மற்றும் 10 கற்கை பீடங்களினால் அபிவிருத்தியடைந்துள்ளது. கல்வி சார் பணியாளர் சபை 49 இனாலும் கல்விசார்ப் பணியாளர் சபை 125 பேர்களையும் உள்ளடக்கியுள்ளதுடன் உள்ளகப் பட்டத்திற்காக பிக்கு அல்லாத 610 மணவர்கள் பதிவு செய்யப்பட்டுள்ளனர். பட்டப்பின் பட்ட மற்றும் வெளிவாரிப் பரீட்சைக்காக 3700 பேருக்கு அண்மித்த பட்ட விண்ணப்பதாரர்கள் பதிவு செய்யப்பட்டுள்ளதுடன் இலங்கை பௌத்த மற்றும் பாலிப் பல்கலைக்கழகத்துடன் இணைந்துள்ள 13 வெளிநாட்டு இணை நிறுவனங்கள் சிங்கப்பூர், ஜப்பான், மலேசியா, பங்களதேஷ், ஓஸ்ரியா, ஜேர்மன், அமெரிக்க ஐக்கிய இராச்சியம் ஆகிய நாடுகளில் ஆரம்பிக்கப்பட்டுள்ளதுடன் பல்வேறுபட்ட உளநாட்டு பட்ட விண்ணப்பதாரிகள் பலர் இதில் பௌத்த சமயம், பாலி மொழி மற்றும் அதனுடன் இணைந்த பாடங்கள் தொடர்பான கல்வியினைப் பெறுகின்றனர்.

கல்விசார் பணியாளர் சபை 49 இனாலும், கல்விசார பணியாளர் சபை 125 பேர்களையும் உள்ளடக்கி கல்வி அமைச்சின் கீழ் நிருவகிக்கப்படும் இலங்கை பௌத்த மற்றும் பாலிப்பல்கலைக்கழகம் பொதுநலவாய பல்கலைக்கழகத்தின் கொத்தனி அங்கத்துவத்தையும் பெற்றுள்ளமை குறிப்பிடத்தக்கது.

அரசு நிறுவனங்கள் தொடர்பில் சிறந்த நிருவாக அறிக்கை தொடர்பான முதல் இடம் 2018 ஆம் ஆண்டில் பெற்றுள்ள இப் பல்கலைக்கழகம் 2019 நிருவாக அறிக்கைக்காக மூன்றாவது இடத்தைப் பெற்றுள்ளது.

தேரவாத சாசன சம்பிரதாயங்களுக்கு அமைய செயற்பட்டு பல்கலைக்கழகத்தின் வேந்தர் பதவி மஹா தேரவாத மஹோபாத்ய என உப வேந்தர் பதவி மஹோத்யாபாத்ய என பெயரிடப்பட்டுள்ளதுடன் பல்கலைக்கழகத்தின் முன்னணி பணியாக அமைந்திருப்பது பௌத்த சமயம் மற்றும் பௌத்த தத்துவம், பௌத்த கலாச்சாரத்தை

தற்போதைய உலக நிலமைக்கு ஏற்றவாறு புத்த பெருமானின் சமய தூதினை உலகம் பூராகவும் பரப்பி இலங்கை பௌத்த மற்றும் பாலி பல்கலைக்கழகத்திற்கு வழங்கப்பட்டுள்ள பணிகள் மிகப்பெரியதாகும். இதற்காக தற்போது எம்மாள் மேற்கொள்ளப்பட்ட முயற்சிகள் மிகப்பெரியதாகும். இதற்காக ஏற்கனவே நாம் மேற்கொண்ட முயற்சிகளில் வெற்றிகரமான பெறுபேறுகள் உலகெங்கும் இணை நிறுவனங்கள் தாபிக்கப்பட்டுள்ளமை ஊடாக பிரபல்யம் அடைந்துள்ளது. அத்துடன் பழைய பட்டதாரி மாணவர்கள் உலகின் பல்வேறு நாடுகளிற்கு சென்று விஹாரைகளை அமைத்த சமயப் பிரச்சார செயற்பாடுகளில் ஈடுபட்டு மேற்கொள்ளப்படும் சாசனப் பணிகள் பிரபல்யம் அடைந்துள்ளமை குறிப்பிடத்தக்கது. கடந்த நான்கு தசாப்தத்திற்கு அண்மித்த காலத்திற்குள் பெரும் எண்ணிக்கையான பட்டதாரிகளை சமூகத்திற்கு கையளித்துள்ள இப் பல்கலைக்கழகம் நாட்டின் அனைத்து விஹாரைகளிலும் ஒரு பிக்குவேனும் பௌத்த சமயம், பாலி மொழி தொடர்பிலான பாடங்களில் உயர் கல்வியினைப் பெற்று சமூகத்தில் அங்கீகரிக்கப்பட்ட புத்திஜீவிகளாக மாற்றியமைக்கப்பட்டுள்ளனர். சமயப் பல்கலைக்கழகம் மூலம் நாட்டின் சமயப் பாமசாலை ஆசிரியர்கள் பலர் புதிய அறிவினை விருத்தி செய்வதற்கு வழிகாட்டல் ஆலேசனைகள் வழங்கப்பட்டுள்ளன.

நாட்டின் ஏனைய பல்கலைக்கழகங்கள், பல்கலைக்கழக மானிய ஆணைக்குழு மற்றும் சுற்றறிக்கைக்கு அமைய மேற்பார்வை செய்யப்பட்ட போதிலும் இப் பல்கலைக்கழகம் தனியான சட்டத்தின் கீழ் தாபிக்கப்பட்டுள்ள சுயாதீன நிறுவனம் என்பதுடன் அரசாங்கத்தின் ஏனைய பல்கலைக்கழகங்களுக்கு உரித்தாகும் அனைத்து உரிமைகள் மற்றும் வரப்பிரசாதங்கள் தொடர்பான உரிமைகள் காணப்படுகின்றன.

இலங்கை பாலி விடயத்துறை தொடர்பில் அடுவா டிகா தயாரித்து மேற்கொள்ளப்பட்டுள்ள சேவைகளை கௌரவித்து இலங்கை பௌத்த மற்றும் பாலிப் பல்கலைக்கழகம், இலங்கை பௌத்த மற்றும் பாலிப்பல்கலைக்கழகம் எனப் பெயரிடப்பட்ட இதன் ஆரம்ப கர்தா சங்கைக்குரிய வல்பொல ராஹல தேரரினால் அறிக்கைப்படுத்தப்பட்டுள்ளது. பல்கலைக்கழகத்தின் உள்ளக பாடநெறிகளைத் தொடர்வதற்காக தேர்ந்தெடுக்கப்படும் மாணவர்கள் அறவில் 2/3 பிக்குமார்களும் 1/3 பிக்கு அல்லாத மாணவர்களும் அடங்குவதுடன் அனைத்து மாணவர்களுக்காகவும் தங்குமிட வசதிகள் வழங்கப்பட்டுள்ளன.

பௌத்த சமயத்தை பிரச்சாரம் செய்வதற்காகவும் சமயத்தூது சேவையினை உள்நாட்டைப் போன்று சர்வதேச ரீதியிலும் மேற்கொள்வதற்கு அவசியம் என்பதனால் சிங்களம், பாலி, கலாச்சாரம், ஆங்கிலம், தமிழ், பிரான்ஸ், கொரியன், சீனா, ஜப்பான், ஹிந்தி மொழி பட்ட மட்டத்தைப் போன்று சான்றிதழ் பத்திர பாடநெறி மற்றும் டிப்ளோமா பாடநெறி மட்டத்திலர் தொடர்வதற்கு வாய்ப்புக்கள் வழங்கப்பட்டுள்ளன.

பௌத்த வாசகங்கள் அனைத்து எல்லையிழனத் தாண்டி சென்று நாளுக்கு நாள் பதிதாகும் சந்திரனைப் போன்று திறந்த அளவிற்கு ஒளிர்க்குடியது. உலகளாவிய மற்றும் கால் நடைகள் தொடர்பாக சத்தியத்தை உலகெங்கும் பறப்பி தீயினால் எரியும் உலகை அமைதியாக மாற்றக் கூடிய பணியாக அமைந்துள்ளது. பௌத்த சமய கற்கைகளை 21 ஆம் நூற்றாண்டிற்கு பொருத்தமானவாறு வழங்குவதே பிரயத்தனமாகும்.

பௌத்த சமயத்தை போசித்து பாதுகாக்கும் அரசாங்கத்தின் பொறுப்பிற்கு அமைய முன்னோக்கி என்ற இலங்கை பௌத்த மற்றும் பாலிப் பல்கலைக்கழகத்தின் நோக்கு மற்றும் பணிக்கூற்றிற்கு அமைய உலகம் எதிர்பார்க்கும் யுகப் பணியினை மேற்கொள்வதற்கு உங்கள் அனைவருக்கும் பலம், தைரியம் மற்றும் வாய்ப்புக்கள் கிடைக்க பிரார்த்தனை செய்கின்றேன்.

பேராசியர் சங்கைக்குரிய நெலுவே சுமனவங்ச ஸ்தவீர

மஹோத்பாத்ய தேரர் (புதவியில் கடமையினை மேற்கொள்ளும்)

இலங்கை பௌத்த மற்றும் பாலிப்பல்கலைக்கழகம்

தலைப்பு

பக்க இலக்கம்

1. கௌரவம் பொருந்திய மஹோத்பாத்ய அவர்களின் வாழ்த்துச் செய்தி-----	-2-3
2. உள்ளடக்கம்-----	4-5
3. அறிமுகம்-----	6
4. பல்கலைக்கழகத்தின் நோக்கம்-----	7
5. பல்கலைக்கழகத்தின் அதிகார சபை-----	8-9
6. சான்றுப்படுத்தும் சபை-----	10-11
7. சட்டத்திற்கு அமைய - பல்கலைக்கழக உத்தியோகத்தார்கள்-----	14
8. 2021 ஆம் ஆண்டில் இடம்பெற்ற குழ மற்றும் தடவைகளின் எண்ணிக்கை-----	13
கணக்காய்வு மற்றும் முகாமைத்துவக் குழு-----	13
நிதிக் குழு-----	13
தாபன பெறுகைக் குழு மற்றும் சிறு பெறுகைக் குழு-----	13
➤ பீட சபைகள்-----	13
➤ மாணவர் நலன்புரிக் குழு-----	13
➤ நிருவாக உத்தியோகத்தர் கூட்டம்-----	13
➤ கற்கை விடுமுறைக் குழு-----	13
9. முன்னேற்றம்-----	14-15
10. எதிர்காலத் திட்டங்கள் (Future Plans)-----	16-17
11. பல்கலைக்கழகத்தின் வளங்கள் மற்றும் மாணவர்கள் தொடர்பான விபரங்கள் - 2020---	18
12. உள்நாட்டு மாணவர்கள் தொடர்பான விபரங்கள்-----	19
13. வெளிநாட்டு மாணவர்கள் தொடர்பான விபரங்கள்-----	20
14. பாடநெறிக்காக சேர்த்துக் கொள்ளப்பட்ட வெளிநாட்டு மாணவர்கள்-----	21-22
15. பட்டத்திற்காக பதிவு செய்யப்பட்ட மாணவர்கள்-----	23-24
16. 2012 ஆண்டு தொடக்கம் 2021 வரை பட்டம் பெற்றுக் கொண்ட மாணவர்கள்-----	25
17. பட்டத்தில் சித்தியடைந்த மாணவர் எண்ணிக்கை-----	26
18. பரீட்சை மற்றும் கற்கை செயற்பாடுகள்-----	27
19. புலமைப்பரிசிலுக்காக உரிமை பெரும் மாணவர்கள்-----	28-29
20. கல்விசார் பணியாளர் சபை-----	30
21. கல்விசார் பணியாளர் சபை தொடர்பான விபரங்கள் - 2021..12.31-----	31
22. வெளி விரிவுரையாளர்கள் தொடர்பான விபரங்கள்-----	32
23. ஆராய்ச்சி மற்றும் வெளியீடுகள் தொடர்பான விபரங்கள்-----	33
24. நூலகம் தொடர்பான தகவல்கள்-----	34-36

25. பீடங்கள் -----	37-41
26. உற்பத்தித்திறன் அளவீடு (KPI) -----	42
27. மானிட வளம் -----	43
28. நிருவாக பணியாளர் சபை -----	44-45
29. பணியாளர் சபை ஊக்குவிப்பு வேலைத்திட்டங்கள், கருத்தரங்கு மற்றும் செயலமர்வு --	46
30. பயிலுநர்களை சோத்துக்கொள்ளல் -----	46
31. வாகனப் பயன்பாடுகள் -----	47
32. உபகரணப் பயன்பாடுகள் -----	48
33. பல்கலைக்கழக மஹோத்யாபாத்ய தேரர் -----	49-50
34. கூட்டம் தொடர்பான நாட்காட்டி -----	51-52
35. மாணவர் ஒருவரின் செலவினம் -----	53
36. 2021 ஆண்டின் புலமைப்பரிசில் மற்றும் மஹபெல கொடுப்பனவு -----	54-55
37. 1985 தொடக்கம் 2021 வரை பல்கலைக்கழகத்திற்கு ஒதுக்கப்பட்ட ஒதுக்கீடு -----	56
38. மூலதன செலவினம் 2021 -----	57
39. நிதி வெளிப்பாடு தொடர்பான விபரங்கள் -----	59-88
40. நிலையான அபிவிருத்தியிற்காக எதிர்கால எதிர்பார்ப்பு. அறி.	89-90
41 வெளிநாட்டு இணை நிறுவனங்கள் - 2021 -----	91
42 கணக்காய்வு அறிக்கை-----	92-105
43 பல்கலைக்கழக ஒழுங்கமைப்பு பதவிகள்	106

அறிமுகம்

இலங்கை ஜனநாயக சோசலிச குடியரசின் 1981 இலக்கம் 74 கொண்ட பாராளுமன்ற சட்டத்தினால் தாபிக்கப்பட்ட இலங்கை பொளத்த மற்றும் பாலி பல்கலைக்கழகம் 1982 ஏப்ரல் 22 ஆம் திகதி கொழும்பு 07, பெளத்தாலோக மாவத்தை, இலக்கம் 214 கொண்ட இடத்தில் வைபவரீதியாக திறந்துவைக்கப்பட்டது. பெளத்த சமய பிரச்சாரம், இலங்கையில் மற்றும் வெளிநாடுகளில் பெளத்த மற்றும் பாலி கற்கையை ஊக்குவிப்பதற்காக மற்றும் உரிய துறையில் ஆராய்ச்சிற்காக வசதிகளை வழங்குவது இப் பல்கலைக்கழகத்தை தாபித்தன் பிரதான நோக்கமாகும்.

1995 இலக்கம் 37 கொண்ட இலங்கை பொளத்த மற்றும் பாலி பல்கலைக்கழகம் (மறுசீரமைப்பு) சட்டத்தின் மூலம் மேற்கூறப்பட்ட சட்டம் மறுசீரமைக்கப்பட்டுள்ளது. இம் மறுசீரமைப்பினை அமுல்படுத்துவதும் இது வரையில் காணப்பட்ட உள்நாட்டுடன் இணைந்த நிறுவனங்கள் நீக்கப்பட்டுள்ளதுடன் இலங்கையில் ஏனைய தேசிய பல்கலைக்கழகங்களின் கட்டமைப்பிற்கு அமைய இலங்கை பொளத்த மற்றும் பாலி பல்கலைக்கழகம் மீள் கட்டமைக்கப்பட்டு 1997 ஜூன் மாதம் ஹோமாகமையிலும், பல்கலைக்கழகத்தின் வெளிவாரிப் பரீட்சை மற்றும் பட்டப்பின் படிப்பு கற்கை மத்திய நிலையம் கொழும்பு 07, பெளத்தாலோக மாவத்தை வளாகத்திலும், தங்குமிடம் கொண்ட கற்கை வளாகம் ஹோமாகம, பிடிபனையிலும் நிருவாக மத்தியநிலையம் இலக்கம் 37, மெரகஹேன வீதி பிடிபனையிலும் 2010.08.12 ஆம் திகதி தாபிக்கப்பட்டுள்ளது. இலங்கை பெளத்த மற்றும் பாலி பல்கலைக்கழகம் அனைத்து வசதிகளும் கொண்ட முழுமையான சர்வதேச மட்டத்தினாலான பல்கலைக்கழகமாக மாற்றியமைக்க தேவையான அடிப்படை ஒழுங்குவிதிகள் ஏற்கனவே வகுக்கப்பட்டுள்ளது. பொதுநலவாய சபையின் பல்கலைக்கழக சங்கத்தின் அங்கத்துவத்தைக் கொண்டதுடன் நாட்டின் பல்கலைக்கழக உபவேந்தர்களின் மற்றும் பணிப்பாளர்களின் குழுவில் Committee of Vice Chancellors and Directors (C.V.C.D.) இணைந்த அங்கத்துவம் கொண்ட சர்வதேச கீர்த்திமிக்க நிறுவனமாகும்.

பல்கலைக்கழகத்தின் நோக்கம்

1995 இலக்கம் 37 கொண்ட இலங்கையின் பௌத்த மற்றும் பாலி பல்கலைக்கழகம் (மறுசீரமைப்பு) சட்டத்தின் ஒழுங்குவிதிகளுக்கு அமைய மீள் கட்டமைக்கப்பட்ட பல்கலைக்கழகத்தின் நோக்கங்கள் கீழே குறிப்பிடப்பட்டுள்ளன.

- I. இலங்கையின் மற்றும் வெளிநாடுகளில் பௌத்த சமயத்தை பரப்புதல் மற்றும் சமய தூதுப் பணி ஆராய்ச்சிற்காக பௌத்த சமய மற்றும் ஒழுக்கு நெறிமுறைகள் தொடர்பான துறைசார் நிபுணர்களுக்கு பயிற்சிகளை வழங்குதல்.
- II. இலங்கையில் மற்றும் வெளிநாடுகளில் பாலி மொழி, பௌத்த கலாச்சார மற்றும் பௌத்த தத்துவங்களை கற்பதை ஊக்குவித்தல் உட்பட தற்போதைய உலக நிலமைக்கு ஏற்றவாறு இக் கற்கையினை மேம்படுத்தல் ;
- III. (அ) பிரிவேனாக்கள், பாடசாலைகளில் மற்றும் அதற்கு சமமான நிறுவனங்களில் பௌத்த மற்றும் பாலி மொழி கற்பிப்பதற்காக பிக்கு மாணவர்கள் மற்றும் பிக்கு அல்லாத ஆண் மாணவர்களுக்கு பயிற்சியளித்தல். ;
- (ஆ) பிக்கு மாணவர்கள் மற்றும் அனைத்து பிக்கு அல்லாத ஆண் மாணவர்களுக்கு இடையே ஒழுக்க விழுமியங்களைப் பேணுதல் மற்றும் உள கட்டுப்பாட்டு நெறிமுறைகளை பேணுதல் மற்றும் அவற்கை விருத்தி செய்வதற்காக தேவையான வசதிகளை வழங்குதல் : மற்றும்
- (இ) மேற்கூறப்பட்ட எவையேனும் விடயங்கள் தொடர்பில் அல்லது அதுசார்ந்த ஏனைய விடயங்கள் குறித்து உரிய செயற்பாடுகளை மேற்கொள்ளல்.

பல்கலைக்கழகத்தின் அதிகார சபை

நிருவாக சபை :-

01. மஹோத்பாத்ய தேரர் :

பேராசியர் சங்கைக்குரிய நெலுவே சுமனவங்ச தேரர் - பதவியில் கடமையினை மேற்கொள்ளும் (2020.11.02 தொடக்கம்)

02. பீடாதிபதிகள் :

பௌத்த கற்கை பீடாதிபதி

பேராசியர் சமந்த இலங்ககோன் அவர்கள்
(2021.04.22 வரை)

சிரேஷ்ட விரிவுரையாளர் சங்கைக்குரிய இலுகேவில தம்மரத்தன தேரர்
(2021.07.27 தொடக்கம்)

மொழி கற்கை பீடாதிபதி

உதவி பேராசியர் சங்கைக்குரிய லெனகல சிரிநிவாச தேரர்

பட்டப்பின் பட்ட கற்கை பீடாதிபதி

பேராசியர் சங்கைக்குரிய மொரகொல்லாகம உபரத்தன் தேரர்.

03. சான்றுப்படுத்தல் சபை அங்கத்தவர்களில் இருந்து தேர்ந்தெடுக்கப்பட்ட அங்கத்தவர்கள் :

சிரேஷ்ட விரிவுரையாளர் சங்கைக்குரிய இலுகேவெல தம்மரத்தன தேரர் (2021.07.27 தொடக்கம்)

பேராசியர் சங்கைக்குரிய வாவ்வே தம்மரத்தன சுவாமேந்திரன் தேரர் (2021.10.22 தொ.)

04. புத்தசாசன அமைச்சின் செயலாளர் அல்லது அவரின் பிரதிநிதி :

புத்தசாசன அமைச்சின் செயலாளர் அல்லது அவரின் பிரதிநிதி.

பேராசியர் கபில குணவர்தன

சமய அலுவல்கள் அமைச்சு.

- செயலாளர், புத்தசாசன, கலாச்சார விவகார மற்றும்

05. உயர் கல்வி அமைச்சின் செயலாளர் அல்லது அவரினால் பெயர் குறிப்பிட்ட பிரதிநிதி :

ரீ.கே.ரீ.பி. பிரேமரத்தன - பிரதிப் பணிப்பாளர் (மாணவர் கடன் பிரிவு) - கல்வி அமைச்சு

06. விடயத்திற்குப் பொறுப்பான அமைச்சரினால் நியமிக்கப்பட்ட அங்கத்தவர்கள் :

- கலைமானி ராஜகிரி பண்டித கௌரவம் பொருந்திய திருக்கோணமலை மஹாநாயக்க சுவாமீந்தரன்.
- இலக்கிய சக்ரவர்த்தி கலாநிதி சங்கைக்குரிய நியங்கொம விஜிதசிரி அனுநாயக்க தேரர்.
- கலாநிதி சங்கைக்குரிய பெல்லன்வில தம்மரத்தன தேரர் (2021.12.15 வரை)
- சிரேஷ்ட பேராசியர் சங்கைக்குரிய இதுராவே தம்மரத்தின தேரர்.
- சிரேஷ்ட பேராசியர் விமல் விஜேரத்தன
- பேராசியர் கே.ஏ. வீரசேன அவர்கள்
- சிரேஷ்ட பேராசியர் உதித குறுசிங்ஹ
- சட்டத்தரணி கல்யாநந்த திரானகம
- ஜனாதிபதி சட்டத்தரணி லால் டி அல்விஸ்

07. நிருவாக சபையின் செயலாளர் :

ஆர்.ஏ. பியரத்தன (பதிவாளர்)

நிருவாக சபைக் கூட்டம் நடாத்தப்பட்ட தடவைகளின் எண்ணிக்கை :

2021 ஆம் ஆண்டிற்காக நிருவாக சபையினால் நடாத்தப்பட்ட கூட்டங்களின் எண்ணிக்கை - 2021.01.01 ஆம் திகதி தொடக்கம் 2021.12.31 ஆம் திகதி வரை 08 கூட்டங்கள் நடாத்தப்பட்டுள்ளன.

சான்றுப்படுத்தும் சபை

01. மஹோத்பாத்ய தேரர் :

பேராசியர் சங்கைக்குரி நெலுவே சுமனவங்ச தேரர் தேரர் - பதவியின் பணிகளை மேற்கொள்ளும். (2020.11.02 ஆம் திகதி தொடக்கம்)

02. பீடாதிபதிகள் :

பௌத்த கற்கை பீடாதிபதி

பேராசியர் சமன்ந்த இலங்ககோன் (2021.04.06 ஆம் திகதி வரை)

சிரேஷ்ட போராசியர் சங்கைக்குரிய இலுகேவெல தம்மரத்ன தேரார் (2021.07.17 தொடக்கம்)

மொழி கற்கை பீடாதிபதி

உதவி பேராசியர் சங்கைக்குரிய லெனகல சிரிநிவாச தேரர்.ஃஸாஃ

பட்டப்பின் பட்ட கற்கை பீடாதிபதி

பேராசியர் சங்கைக்குரிய மொரகொல்லாகம உபரத்ன தேரர்.

03. கற்கை பீட பொறுப்பாளர்கள் :

சிரேஷ்ட விரிவுரையாளர் சங்கைக்குரிய இலுகேவெல தம்மரத்ன தேரர்.

பேராசியர் சங்கைக்குரிய பிடிசல விஜித தேரர் (2021.07.13 தொடக்கம்)

(பௌத்த கொள்கை கற்கை பீடாதிபதி)

சிரேஷ்ட விரிவுரையாளர் சங்கைக்குரிய அம்பாரே ஆனந்த தேரர்

சிரேஷ்ட விரிவுரையாளர் நிலந்த பீ. திசாநாயக்க (2021.09.10 தொடக்கம்)

(பௌத்த கலாச்சார கற்கைபீடாதிபதி)

சிரேஷ்ட விரிவுரையாளர் கலாநிதி சங்கைக்குரிய ஹேமாகம தம்மநந்த தேரர்.

(சமய கற்கை மற்றும் சமநிலைய கொள்கை கற்கை பீடாதிபதி)

சிரேஷ்ட விரிவுரையாளர் சங்கைக்குரிய பரகம சத்தானந்த தேரர்

(தொல் பொருளியல் கற்கை பீடாதிபதி)

சிரேஷ்ட பேராசிரியர் சங்கைக்குரிய உதுராவெல தம்மரத்ன தேரர்

(பாலி மொழி கற்கை பீடாதிபதி)

சிரேஷ்ட விரிவுரையாளர் கலாநிதி சங்கைக்குரிய மாவதகம பேமாநந்த தேரர்

(கலாச்சார கற்கை பீடாதிபதி)

சிரேஷ்ட விரிவுரையாளர் கலாநிதி ஏ.எல்.என்.பீ பெரேரா

(சிங்கள மொழி கற்கை பீடாதிபதி)

சிரேஷ்ட விரிவுரையாளர் கலாநிதி நிபுணிகா திலானி சந்தமாலி

சிரேஷ்ட விரிவுரையாளர் கலாநிதி வருனி தென்னகோன் (2021.12.21 தொடக்கம்)

(ஆங்கில கற்கை பீடாதிபதி)

சிரேஷ்ட விரிவுரையாளர் நிரோசா சல்வதூர

(மொழி தேர்ச்சி அபிவிருத்தி கற்கை பீடாதிபதி)

சிரேஷ்ட விரிவுரையாளர் எம்.எச்.பீ.கே. குணசேன

சிரேஷ்ட விரிவுரையாளர் காலநிதி சுவர்ணாநந்த கமகே

(2021.09.16 தொடக்கம்)

(ஆங்கில மொழி கற்பித்தல் கற்கை பீடாதிபதி)

04. நூலகப் பொறுப்பாளர்

திருமதி மனோரி சமரகோன் (பதில் நூலகப் பொறுப்பாளர்)

05. பீட பிரதிநிதி :

மொழி கற்கை பீடம்

சிரேஷ்ட விரிவுரையாளர் கலாநிதி சங்கைக்குரிய விதாரன்தெனியே சந்திரசிரி தேரர் (2021.11.16 வரை)

பௌத்த கற்கை பீடம்

சிரேஷ்ட விரிவுரையாளர் நிலந்த பீ. திசாநாயக்க (2021.09.10 வரை)

சிரேஷ்ட விரிவுரையாளர் சங்கைக்குரிய தம்பஹல தேரர் / சிரேஷ்ட விரிவுரையாளர் சங்கைக்குரிய துனுகலே சாராநந்த தேரர் (2021.12.21 தொடக்கம்)

06. சிரேஷ்ட பேராசியர் / பேராசியர்

சிரேஷ்ட பேராசியர் ஈ.ஏ. விக்ரசிங்ஹ

பேராசியர் நெலுவே சுனவங்ச தேரர் (2020.01.01 தொடக்கம் 2020.10.13 வரை)

பேராசியர் சங்கைக்குரிய வாவ்வவே தம்மரக்கித தேரர்

பேராசியர் சங்கைக்குரிய பிடிசல விஜித தேரர் (2021.07.13 வரை)

பேராசியர் யமுனா ஹேரத்

பேராசியர் எம்.ஏ.சீ. முணசிங்ஹ

07. நியமிக்கப்பட்ட அங்கத்தவர்கள் :

சிரேஷ்ட விரிவுரையாளர் சங்கைக்குரிய தம்மரத்தன தேரர்

பேராசியர் சங்கைக்குரிய மெதகொட அபயதிஸ்ஸ தேரர் (2021.09.16 தொடக்கம்)

சபேராசியர் சங்கைக்குரிய மாஹம்மன பஞ்ஞாநந்த தேரர்

சகலாநிதி சங்கைக்குரிய தெனியாயே பஞ்ஞாலோக தேரர் (2021.09.16 தொடக்கம்)

பேராசியர் சங்கைக்குரிய உணுவதரபுபுலே மஹிந்தா தேரர்

பேராசியர் வசந்த பிரியதர்சனி

சகலாநிதி விமல் ஹேவாமானகே

பேராசியர் சமன்சந்திர ரணசிங்ஹ (2021.09.16 தொடக்கம்)

08. சான்றுப்படுத்தும் சபையின் செயலாளர் :

ஆர்.ஏ. பியரத்தன (பதிவாளர்)

சான்றுப்படுத்தும் கூட்டம் நடாத்தப்பட்ட தடவைகளின் எண்ணிக்கை :

2021.01.14 திகதி தொடக்கம் 2021.12.08 திகதி வரை 09 கூட்டங்கள் நடாத்தப்பட்டுள்ளன.

சட்டத்திற்கு அமைய – பல்கலைக்கழகத்தின் உத்தியோகத்தார்கள்

1. மஹோத்பாத்ய பதவி

இலங்கை ராமஞ்ச மஹா நிகாய பீடத்தின் மஹாநாயக்கர் அதிசங்கைக்குரிய அக்கமஹா பண்டித சாஸ்தரபதி மகுலாவே விமல நாஹிமி தேரர் - 2020.11.17 ஆம் திகதி தொடக்கம்.

2. மஹோத்பாத்ய தேரர்

பேராசியர் சங்கைக்குரிய நெலுவே சுமனவங்ச நாயக்க தேரர் (2020.11.02 ஆம் திகதி தொடக்கம்)
(பதவியில் கடமையினை மேற்கொள்ளும்)

3. பௌத்த கற்கை பீடாதிபதி

பேராசியர் சமந்த இலங்ககோன் அவர்கள்
சிரேஷ்ட விரிவுரையாளர் சங்கைக்குரிய இலுகேவெல தம்மரத்ன தேரர் (2021.05.03 ஆம் திகதி தொடக்கம்)

4. மொழி கற்கை பீடாதிபதி

உதவி பேராசியர் சங்கைக்குரிய லெனகல சிரிநிவாச தேரர் (2019.06.01 ஆம் திகதி தொடக்கம்)

5. பதிவாளர்

திரு ஆர்.ஏ. பியரத்ன அவர்கள்

6. நூலகப் பொறுப்பாளர்

திருமதி மனோகரி சமரகோன் (பதில் நூலகப் பொறுப்பாளர்)

7. நிதிப் பொறுப்பாளர்

திரு.எம்.ஏ.எஸ். குணவர்தன

2021 ஆம் ஆண்டில் இடம்பெற்ற குழு மற்றும் தடவைகளின் எண்ணிக்கை

கணக்காய்வு மற்றும் முகாமைத்துவ குழு

2021 ஆம் ஆண்டிற்காக கணக்காய்வு மற்றும் முகாமைத்துவ குழுக் கூட்டங்கள் நடாத்தப்பட்ட தடவைகளின் எண்ணிக்கை 03 ஆகும்.

நிதிக் குழு

2021 ஆம் ஆண்டிற்காக நிதிக் குழுக் கூட்டங்கள் நடாத்தப்பட்ட தடவைகளின் எண்ணிக்கை 07 ஆகும்.

நிறுவன பெறுகைக் குழு மற்றும் சிறு பெறுகைக் குழு

2021 ஆம் ஆண்டிற்காக தாபன பெறுகைக் குழுக்கூட்டங்கள் நடாத்தப்பட்ட தடவைகளின் 01 ஆகும்.

2021 ஆம் ஆண்டிற்காக சிறிய பெறுகைக் குழுக் கூட்டங்கள் நடாத்தப்பட்ட தடவைகளின் எண்ணிக்கை 12 ஆகும்.

பீட சபைகள்

மறுசீரமைக்கப்பட்ட சட்டத்தின் ஒழுங்குவிதிகளுக்கு அமைய இரண்டு பீடங்கள் தாபிக்கப்பட்டுள்ளன. .

இதற்கு அமைய 2021 ஆம் ஆண்டில் நடாத்தப்பட்ட அவ்வவ் பீட சபைகளின் தவணை எண்ணிக்கை கீழே குறிப்பிடப்பட்டுள்ளது.

இதற்கு அமைய 2021 ஆம் ஆண்டில் நடாத்தப்பட்ட அவ்வவ் பீடங்களில் நடாத்தப்பட்ட தடவைகளின் எண்ணிக்கை கீழே குறிப்பிடப்பட்டுள்ளது.

7.1 பௌத்த கற்கை பீட சபையின் கூட்டம் இடம்பெற்ற தடவைகளின் எண்ணிக்கை – 10 ஆகும்

7.2 மொழி கற்கை பீடத்தின் கூட்டங்கள் நடாத்தப்பட்ட தடவைகளின் எண்ணிக்கை – 09 ஆகும்

7.3 பட்டப்பின் கற்கை பீடத்தின் கூட்டங்கள் நடாத்தப்பட்ட தடவைகளின் எண்ணிக்கை – 07 ஆகும்.

மாணவர் நலநுழைவு குழு

மாணவர் நலநுழைவு குழுக் கூட்டம் நடாத்தப்பட்ட தடவைகளின் எண்ணிக்கை - 05

நிருவாக உத்தியோகத்தர் கூட்டம்

மஹோத்தபாத்ய பொறுப்பு தேரரின் தலைமையில் அனைத்து பிரிவுகளினதும் பங்கேற்புடன் மாதத்திற்கு ஒருமுறை நடாத்தப்படும் இக் கூட்டத்தில் பிரிவுகளின் நிருவாக பிரச்சினைகள் மற்றும் யோசனைகள் தொடர்பில் கலந்துரையாடப்படுகின்றது.

2021 ஆண்டுக்குள் நடாத்தப்பட்ட கூட்ட தடவைகளின் எண்ணிக்கை 02 ஆகும்.

கற்கை விடுமுறைக் குழு

துணைக்குழு கற்கை விடுமுறைக்குழு 2021 ஆண்டில் நடாத்தப்பட்ட கூட்ட தடவைகளின் எண்ணிக்கை 02 ஆகும்.

முன்னேற்றங்கள்

பட்டப்பின் பட்ட மற்றும் வெளிவாரிப் பாடநெறி

- மொத்த வெளிவாரி பாடநெறியைத் தொடர்ந்த மொத்த பட்டதாரிகளின் எண்ணிக்கை 4237 ஆகும்.

பல்கலைக்கழகத்தில் அமுல்படுத்தப்பட்ட அபிவிருத்தி செயற்திட்டங்கள்.

மானிட வள அபிவிருத்தி

- பல்கலைக்கழக அலுவலகத்தின் பணிகளின் உற்பத்தித் திறனை விருத்தி செய்யும் நோக்குடன் இலங்கை உற்பத்தித்திறன் செயலக அலுவலகத்தினால் வளவாளர் பங்களிப்புடன் உற்பத்தித்திறன் போட்டித் தொடரை நடாத்துதல்.
- கொவிட் 19 தொற்று நோயில் இருந்து மீட்சிபெறுவதற்கு சாதாதரண நிலையமையின் கீழ் செயற்பாடுகளை மேற்கொள்வதற்கு 2021 ஆம் ஆண்டிற்கு உரிய ஆலோசனை வேலைத்திட்டம் ஹோமாகம சுகாதார வைத்திய உத்தியோகத்தர் வைத்தியர் ஜகத் குமார அவர்களின் தலமையில் நடாத்துதல்.
- பல்கலைக்கழக தரப்படுத்தலின் கீழ் இலங்கை பௌத்த மற்றும் பாலிப் பல்கலைக்கழகம் முன்னோக்கி பயனிப்பதற்கு முன்னெடுக்க வேண்டிய செயற்பாடுகள் தொடர்பில் அனைத்து கல்வி மற்றும் கல்விசார பணியாளர் சபைக்காக செயலமர்வினை நடாத்துதல்.

எதிர்காலத் திட்டங்கள் (Future Plans)

- ஐம்பெரும் சிந்தனைகளை பல்கலைக்கழகத்திற்குள் ஏற்படுத்துவதற்குரியதாக பல்கலைக்கழகத்தின்
 01. கல்வி சார் /கல்வி சாரா பணியாளர் சபைக்காக தங்குமிட விடுதி கட்டத்தெகுதி நிர்மாணிப்பு, இரண்டாவர் கட்டம் மில்லியன் - 150
 02. உபசரணை இல்ல நிர்மாணிப்பு.
 03. கொழும்பு அலுவலகத்தின் ஐந்து மாடி கட்ட நிர்மாணிப்பு.
 04. 200 வெளிநாட்டு மாணவர்களுக்காக தங்குமிட விடுதி நிர்மாணிப்பு
 05. பௌத்தலோக மாவத்தையில் அமைந்துள்ள பட்டப்பின் பட்ட மற்றும் வெளிவரிப் பரீட்சை கற்கை மத்திய நிலையத்தில் அமைந்துள்ள மூன்று மாடிக் கட்டடத்தில் பாடநெறியை நடாத்துவதற்கு பொரத்தமானவாறு புணரமைத்தல்.
 06. இடிமின்னல் தாக்க தொகுதியினைப் நிர்மாணித்தல்.
 07. பல்கலைக்கழகத்தை வலையமைப்பிற்கு உட்படுத்தல் மற்றும் பராமரிப்பு
 08. பிரதான அலுவலக கட்டட புணரமைப்பு
 09. பீடங்களின் நிர்வாக கட்டடங்களின் புணரமைப்ப மற்றும் வர்ணம் பூசுதல் (உணவகம் உட்பட)
 10. நூலகத்தை நவீனமயப்படுத்தும் செயற்பாடுகள்
 11. அலுவலக பணியாளர் சபை உடற்பயிற்சி மத்திய நிலைய நிர்மாணிப்பு
 - 12 பல்கலைக்கழக தங்குமிட விடுதி நிர்மாணிப்பு.
 13. பூங்கா அலங்கார இரண்டு ஏக்கர் காணி.
 14. சித்தாய மத்திய நிலைய நிர்மாணிப்பு மற்றும் காணி சுவீகரிப்பு
 15. சூரிய சக்திவள மின் உற்பத்தி
 - 16 பசமையான நிலைய நிர்மாணிப்பு
 17. சுத்திகரிப்பு நீர் சுத்திகரிப்பு மத்திய நிலைய நிர்மாணிப்பு
 18. கல்வி மற்றும் கல்விசார பணியாளர் சபைக்காக தங்குமிட விடுதி நிர்மாணிப்பு.
 19. தங்குமிட விடுதி நிருவாக தங்குமி இல்ல நிர்மாணிப்பு.
 20. தங்குமிட விடுதி துணை நிருவாக தங்குமிட விடுதி III நிர்மாணிப்பு.

பரிவுகளுக்கு இடையே உற்பத்தித் திறனுக்கு உரியதாக போட்டிகளை நடாத்துதல்.
- உள்ளக மற்றும் வெளிப் பரீட்சை செயற்பாடுகளை ஒன்லைன் முறை ஊடாக நடாத்துவதற்கு நடவடிக்கை எடுத்தல்.
- வெளிநாட்டு இணை நிறுவனங்கள் மூலம் புதிய பாடவிதானத்தின் கீழி கவர்ச்சிமிக்க பாடநெறிகளை அறிமுகப்படுத்தல்.
- தலமைத்துவ பயிற்சி செயலமர்வு மற்றும் செந்திட்டத்தை ஆரம்பித்தல்.

- பௌத்த மனோவியல் அலோசனை மூலம் மாணவர்களின் செயற்சாதனையினை மேம்படுத்தல்.
- மாணவர்களின் தொழில்நுட்ப, தொடர்புசாதன தலைமைத்துவம் மற்றும் மொழிர் திறமைகளை விருத்தி செய்வதற்கு உரிய செயற்திட்டம்.
- கல்விசார், நிருவாக மற்றும் கல்விசாரா பணியாளர் சபைகளின் தொழில்சார் திறமைகளை விருத்தி செய்வதற்குரியதான செயற்திட்டம்.
- கல்விசார் மற்றும் கல்விசார பணியாளர் சபை உள்நாட்டு / வெளிநாட்டு பயிற்சிக்காக ஈடுபடுத்தல்.
- புதிய கற்கை பீடங்களின் மற்றும் பீடங்களை ஆரம்பிக்கும் நோக்குடன் புதிய பாடநெறிகளை அறிமுகப்படுத்தல்.
- வருடாந்தம் சேர்த்துக் கொள்ளப்பட்ட மாணவர் எண்ணிக்கை உள்நாடு மற்றும் வெளிநாட்டு ரீதியில் அதிகரித்தல்.
- காணப்படும் பாடநெறியினை சமகாலப்படுத்துவதற்காக மற்றும் உலகளாவிய முன்னேற்றங்களுக்கு உரியதாக புதிய பாடநெறியினை அறிமுகப்படுத்தல்.
- பிரபல புத்திஜீவிகள் மற்றும் வளவாளர்களின் விஷேட உரை ஒழுங்கு செய்யப்பட்டது.
- வெளிக்கள கற்கை, தொல்பொருளியல் ஆய்விற்காக மாணவர்கள் கூடுதலாக ஈடுபடுத்தல்.
- கல்வி பணியாளர் சபையின் மற்றும் மாணவர்களின் கலைசார் திறமையினை விருத்தி செய்வதற்கு வசதிகளை வழங்குதல்.
- ஆராய்ச்சிப் படிவம் மற்றும் ஏனைய கலைசார் செயற்பாடுகளுக்காக மாணவர்களை கூடுதலாக ஈடுபடுத்தல்.
- கற்கை, நிருவாக, கல்விசார் மற்றும் மாணவர் குழுக்களின் பங்கேற்புடன் சமூக நலன்புரிய வேலைத்திட்டங்களை ஒழுங்கு செய்தல்.
- பல்கலைக்கழகத்தின் அனைத்துப் பிரிவுகள் கணணி மயப்படுத்தலுக்காக ஆதர் சீ கிலாக மத்திய நிலையத்தினுடன் இணைந்து செயற்படல்.
- வரைபடம், புகைப்படம் மற்றும் திட்டமிடல் ஆகிய பிரயோக விடயங்களுக்காக தேவையான அலகு (Cartography Unit) தாபித்தல்.
- Media Unit அலகினை தாபித்தல்.
- கல்வியலாளர் (B.Ed) பட்டத்தை ஆரம்பிப்பதன் மூலம் பிரிவேன மற்றும் பாடசாலைகளுக்காக பயிற்றுவிக்கப்பட்ட ஆசிரியர்களாக பௌத்த மற்றும் பாலி பல்கலைகளத்தின் பட்டதாரிகளுக்கு ஈடுபடுத்தல்.
- பட்டத்தை ஆரம்பிப்பதன் மூலம் பிரிவேனா மற்றும் பாடசாலைகளுக்காக பயிற்சி பெற்ற ஆசிரியர்களாக பௌத்த மற்றும் பாலி பல்கலைக்கழகத்தின் பட்டதாரிகளை ஈடுபடுத்தல்.
- பட்டத்தை ஆரம்பிப்பதன் மூலம் பிரிவவேனா மற்றும் பாடசாலைகளுக்காக பயிற்சி ஆசிரியர்களாக பௌத்த மற்றும் பாலி பல்கலைக்கழகத்தின் பட்டதாரிகளை ஈடுபடுத்தல்.

- பௌத்த கற்கை பீடத்தின் கீழ் உள்ள அனைத்து விடயங்களின் கலைசார் பட்டத்தை ஆரம்பித்தல்.
- ஒன்லைன் முறைகள் மற்றும் தேலைசார் முறைகள் ஊடாக புதிய வெளி பாடநெகளை அறிமுகப்படுத்தல்.
- வெளிநாட்டு இணை கற்கை நிறுவனங்களில் உருவாக்குவதற்கு நடவடிக்கை எடுத்தல்.
- மாணவர்களின் தொடர்புசாதன, தலைமைத்துவ மற்றும் திறமைகளை விருத்தி செய்வதற்கு உரிய செயற்திட்டத்தை ஆரம்பித்தல்.
- கல்வசார் மற்றும் கல்விசாரா பணியாளர் சபைகளின் பயிற்சிகளுக்கு உரிய வேலைத்திட்டங்களை அமுல்படுத்தல்.
- விரிவுரையாளர்களின் கலைசார் திறமைகளை விருத்தி செய்வதற்கு வசதிகளை வழங்குதல்.
- கற்கை பீடங்களின் விரிவுரையாளர்களை கூட்டிணைத்து கலந்துரையாடி மாணவர்களின் அறிவு, சிந்தனை மற்றும் திறமைகளை விருத்தி செய்வதற்கு தேவையான நடவடிக்கைகளை மேற்கொள்ளல்.
- சமூக நலன்புரி வேலைத்திட்டங்களை ஒழங்கு செய்தல்.
- தொல் பொருளியல் கற்கை பீடங்களின் கீழ் காணப்படும் தொல்பொருளியல் போதனா நூதனசாலைகளில் உரியவாறு நிர்மாணிப்பதற்கு தேவையான நிதி மற்றும் உட்கட்டமைப்பு வசதிகளை வழங்குதல்.
- ஏனைய பல்கலைக்கழகத்திற்காக வழங்கப்பட்டுள்ள முறைக்கு துறைசார் தொல்பொருளியல் செயற்பாடுகளை மேற்கொள்வதற்கு தேவையான துறைசார் வளாகம் எமது பல்கலைக்கழகத்திற்காக பெற்றுக் கொள்ளல்.

பல்கலைக்கழகத்தின் வளங்கள் மற்றும் மாணவர்கள் தொடர்பான விபரங்கள் - 2021

காணப்படும் பீடங்கள்	பாடநெறி	மாணவர் வகைப்படுத்தல்		மொத்த மாணவர் எண்ணிக்கை	மொத்த கல்விசார் பணியாளர் சபை	மொத்த கல்விசாரா பணியாளர் சபை		
பௌத்த கற்கை பீடம் - உள்ளகம்	பௌத்த கற்கை	உள்நாடு	261	329	27			
		வெளிநாடு	68					
மொழி கற்கை பீடம் - உள்ளக	மொழி கற்கை	உள்நாடு	281	281	27			
		வெளிநாடு	-					
மொத்தம்				610	54			
நூலகம்					01			
பட்டப்பின் பட்ட மற்றும் வெளிவாரி பரீட்சை கற்கை மத்திய நிலையம்	கலைமானி (பொது) பட்டம்	உள்நாடு	1076	1132	வெளி விரிவுரையாளர்களின் சேவை பெற்றுக் கொள்ளப்படுகின்றது		126	
		வெளிநாடு	-					
		வெளிநாடு இணைநிறுவனங்கள்	56					
	ஒருவருட / ஈராண்டு கலைமானி பட்டப் பாடநெறி	உள்நாடு	87	90				
		வெளிநாடு	03					
		வெளிநாடு இணைநிறுவனங்கள்						
	கலாநிதி பட்டப் பாடநெறி	உள்நாடு	15	15				
		வெளிநாடு	00					
		இணைநிறுவனங்கள்						
	தத்துவமானி பட்டப் பாடநெறி	உள்நாடு	18	19				
		வெளிநாடு	01					
		விசேடீய இணைநிறுவனங்கள்						
	பௌத்த சமய டிப்ளோமா / உயர் டிப்ளோமா பாடநெறி	உள்நாடு	47	96				
		வெளிநாடு	49					
		இணைநிறுவனங்கள்						
	பாலி டிப்ளோமா / பாலி உயர் டிப்ளோமா	உள்நாடு	20	20				
		வெளிநாடு	00					
		இணைநிறுவனங்கள்						
	ஜப்பான் சான்றிதழ் பத்திர / டிப்ளோமா	உள்நாடு	31	42				
	கொரியன் சான்றிதழ்பத்திர பாடநெறி		10					
	கலாச்சார டிப்ளோமா		01					
	ஆங்கில டிப்ளோமா / உயர் டிப்ளோமா பாடநெறி	உள்நாடு	56	60				
		வெளிநாடு	04					
	தமிழ் மொழி டிப்ளோமா / உயர் டிப்ளோமா பாடநெறி	உள்நாடு	73	73				
	தஹம் சரசவிய பௌத்த சமய	உள்நாடு	21	21				
		வெளிநாடு	00					

	டிப்ளோமா பெளத்த ஆலோசனை டிப்ளோமா					
மொத்தம்				2178	55	126
முழு மொத்தம் (உள்ளக மற்றும் வெளிவாரி)				2178		

உள்நாட்டு மாணவர்கள் தொடர்பான விபரங்கள்

உள்நாட்டு மாணவர்கள் உள்ளக (பதிவு செய்யப்பட்ட மாணவர்களின் எண்ணிக்கை)- 2021

கற்கை பீடம்	பாடநெறி	மொழி	2017/ 2018 நான்காவது ஆண்டு	2018/ 2019 மூன்றாவது ஆண்டு	2019/ 2020 இரண்டாவது ஆண்டு	2020/ 2021 முதலாவது ஆண்டு
பௌத்த கற்கை பீடம்	பௌத்த கற்கை	சிங்களம்	38	61	63	95
		ஆங்கிலம்	-	4	-	-
	மொத்தம்		38	65	63	95
மொழி கற்கை பீடம்	மொழி கற்கை	சிங்களம்	31	70	72	103
		ஆங்கிலம்	-	5	-	-
	மொத்தம்		31	75	72	103
முழு மொத்தம்			69	140	135	198

உள்நாட்டு மாணவர்கள் வெளிவாரி (பதிவு செய்யப்பட்ட மாணவர் எண்ணிக்கை) - 2021

	பாடநெறி	2021 கற்கை ஆண்டிற்காக மாணவர் எண்ணிக்கை
பட்டப்பின் பட்ட மற்றும் வெளிவாரி பரீட்சை கற்கை மத்திய நிலையம்	பெளத்த சமய டிப்ளோமா, உயர் டிப்ளோமா	47
	பாலி டிப்ளோமா	20
	ஜப்பான்	28
	ஆங்கில அடிப்படை / சான்றிதழ் பத்திர, டிப்ளோமா மற்றும் உயர் டிப்ளோமா	78
	தமிழ் மொழி அடிப்படை / சான்றிதழ் பத்திர, டிப்ளோமா மற்றும் உயர் டிப்ளோமா	70
	கலைமணி (பொது) பட்டம்	1120
	ஒருவருட கலைமணி பட்டப் பாடநெறி	87
	ஈராண்டு கலைமணி பட்டப் பாடநெறி	
	தத்துவமணி பட்டப் பாடநெறி	13
	கலாநிதி பட்டப் பாடநெறி	10
மொத்தம்		

வெளிநாட்டு மாணவர்கள் தொடர்பான விபரங்கள் (பதிவு செய்யப்பட்ட) - 2021

கற்கை பீடம்	பாடநெறி	மொழி	2017/ 2018 நான்காவது ஆண்டு	2018/ 2019 மூன்றாவது ஆண்டு	2019/ 2020 இரண்டாவது ஆண்டு	2020/ 2021 முதலாவது ஆண்டு
பெளத்த கற்கை பீடம்	பெளத்த கற்கை	ஆங்கிலம்	1	19	42	6
மொழி கற்கை பீடம்	மொழி கற்கை	ஆங்கிலம்	-	-	-	-
மொத்தம்			68			

வெளிநாட்டு மாணவர்கள் வெளிவாரி (பதிவு செய்யப்பட்ட மாணவர் எண்ணிக்கை) - 2021

	பாடநெறி	2021 கற்கை ஆண்டிற்காக மாணவர் எண்ணிக்கை
பட்டப்பின் பட்ட கற்கை பீடம் மற்றும் வெளிவாரி பரீட்சை மத்திய நிலையம்	பெளத்த சமய டிப்ளோமா, உயர் டிப்ளோமா	49 (வெளிநாட்டு இணை நிறுவனங்களின் மாணவர்கள் உட்பட)
	பாலி டிப்ளோமா	00
	ஆங்கில அடிப்படை / சான்றிதழ் பத்திர டிப்ளோமா மற்றும் உயர் டிப்ளோமா	4
	கரைமானி (பொது) பட்டம்	56
மொத்தம்		109

பாடநெறிக்காக சேர்த்துக் கொள்ளப்பட்ட வெளிநாட்டு பட்டதாரிகள்

உள்ளக பாடநெறிக்காக சேர்த்துக் கொள்ளப்பட்ட வெளிநாட்டு மாணவர்களின் எண்ணிக்கை (நாடுராகவும்)

நாடுகள்	2017/ 2018 நான்காவது ஆண்டு	2018/ 2019 மூன்றாவது ஆண்டு	2019/ 2020 இரண்டாவது ஆண்டு	2020/ 2021 முதலாவது ஆண்டு
பங்கதேஷ்	-	5	4	5
மியன்மார்	-	11	32	-
காம்போஜ்	-	-	-	1
நேபால்	1	1	2	-
சீனா	-	2	-	-
இந்தியா	-	-	3	-
கொரியா	-	-	1	-
மொத்தம்	1	19	42	6

வெளிநாட்டு மாணவர்கள் வெளி (பதிவு செய்யப்பட்ட மாணவர்களின் எண்ணிக்கை)

	பாடநெறி விபரங்கள்	2019	2020	2021
1.	பௌத்த சமயம், டிப்ளோமா, உயர் டிப்ளோமா	77	89	49
2.	கலைமானி (பொது) பட்டப் பாடநெறி	51	55	56
3.	பட்டப்பின் பட்ட டிப்ளோமா பாடநெறி	06		
4.	ஒரு வருட கலைமானி பட்டப்பாடநெறி	40	7	-
5	ஈராண்டு கலைமானி பட்டப்பாடநெறி			
6	தத்துவ / தத்துவமானி பட்டப்பாடநெறி			
	மொத்த மாணவர் எண்ணிக்கை	174	151	105

வெளிநாடுகளில் அமைந்துள்ள இணை நிறுவனங்களின் மாணவர் எண்ணிக்கை

நாடுகள்	2021 ஆண்டில்
சிங்கப்பூர்	27
மலேசியா	10
பங்களதேஷ்	03
ஒஸ்ரியா	00
ஜப்பான்	08
மொத்தம்	48

ஐந்து ஆண்டு பட்டப்பின் பட்ட பதிவின் முன்னேற்றங்கள்

பாடநெறி	2017	2018	2019	2020	2021	மொத்தம்
கலைமணி உள்நாடு / வெளிநாடு	164	201	285	213	151	1014
தத்துவமணி உள்நாடு / வெளிநாடு	32	25	128	28	23	236
கலாநிதி உள்நாடு / வெளிநாடு	03	05	26	18	06	58
மொத்தம்	199	231	439	259	180	1308

பட்டத்திற்காக பதிவு செய்த மாணவர்கள்
2012 ஆண்டு தொடக்கம் 2021 ஆண்டு வரை அவ்வவ் ஆண்டுகளுக்காக பதிவு
செய்யப்பட்டுள்ள வெளி மணவர்கள் தொடர்பான தகவல்கள்

	பாடநெறிகள்	2012	2013	2014	2015	2016	2017	2018	2019	2020	2021
1.	பௌத்த சமய டிப்ளோமா / உயர் டிப்ளோமா										
	உள்நாடு	631	375	295	229	254	195	79	57	36	47
	வெளிநாட்டு நிறுவனங்கள்	103	85	102	93	138	08	70	104	66	49
2.	பாலி டிப்ளோமா										
	உள்நாடு	54	50	33	28	39	38	-	15	27	20
	வெளிநாடு							07	00	11	00*
3.	கலாச்சார டிப்ளோமா										
	உள்நாடு	00	05	05	02	16	08	00	00	00	01
4.	கலைமானி பொது (வெளிவாரி)										
	உள்நாடு	1525	543	-	3916	2566	2489	2610	2374	3246	1076
	வெளிநாடு	20	26	11	94	32	02	47	02	02	-
	வெளிநாட்டு நிறுவனங்கள் 51								145		56
5.	பௌத்த கற்கை பட்டப்பின் பட்ட டிப்ளோமா										
	உள்நாடு	24	17	16	22	11	11	00	00	00	00
	வெளிநாட்டு நிறுவனங்கள்	00	00	01	00	01	01	00	00	00	00
6.	ஆங்கில டிப்ளோமா										
	ஆங்கில டிப்ளோமா	299	314	223	198	223	161	60	-	75	38
	உயர் டிப்ளோமா சான்றிதழ்பத்திர பாடநெறி	118	119	-	22	29	25	36	-	23	09
	சான்றிதழ் பத்திர பாடநெறி	63	64	-	17	-	34	43	-	20	00
	உயர் சான்றிதழ் பத்திர பாடநெறி									37	9
	ஆங்கில டிப்ளோமா									08	05
	ஆங்கில உயர் டிப்ளோமா பாடநெறி										01
	உயர் சான்றிதழ் பத்திர பாடநெறி									02	01
	சான்றிதழ் பத்திர பாடநெறி									07	00*
7.	கலைமானி										
	ஒரு வருட / ஈராண்டு கலைமானி - உள்நாடு	181	228	185	149	116	98	70	188	166	320
	வெளிநாடு	60						43	97	07	05

	வெளிநாட்டு நிறுவனங்கள்	40									16
8.	தத்துவமானி										
	உள்நாடு	05	12	12	20	31	30	23	114	22	120
	வெளிநாடு	00	05	07	03	-	02	02	14	06	01
	வெளிநாட்டு நிறுவனங்கள்	**									11

	பாடநெறி	2012	2013	2014	2015	2016	2017	2018	2019	2020	2021
09	கலாநிதி										
	உள்நாடு	01	05	02	-	10	03	05	25	17	37
	வெளிநாடு	00	02	00	00	00	00	00	01	02	06
10	பெளத்த ஆலோசனை டிப்ளோமா பாடநெறி	00	21	21	30	13	61	58	38	00	00*
11	தமிழ் மொழி டிப்ளோமா பாடநெறி										
	உயர் டிப்ளோமா பாடநெறி			36	35	36	28	20	32	17	50
	டிப்ளோமா பாடநெறி							32	20	20	28
	சான்றிதழ் பத்திர பாடநெறி		17		20	-	50	31	31	10	09
12	உயர் சான்றிதழ் பத்திர பாடநெறி		13		09	09	17	16	16	12	10
13	சமய பல்கலைக்கழக பெளத்த சமய டிப்ளோமா பாடநெறி		-	1806	1784	00	2054	2048	3813	2046	00*
14	சீன சான்றிதழ் பத்திர பாடநெறி	**									36
15	ஜப்பான் சான்றிதழ் பாடநெறி	**									32
16	ஜப்பான் டிப்ளோமா பாடநெறி										17
	மொத்தம்	3037	1981	2857	6728	3613	5388	5355	7249	5998	4237

2012 ஆண்டு தொடக்கம் 2021 ஆண்டு வரை பட்டம் பெற்றுக் கொண்ட மாணவர்கள்

ஆண்டு	1. இலக்கிய சக்கரவர்த்தி பொதுப் பட்டம்	2. கலாநிதிப் பட்டம்	3. தத்துவமணிப் பட்டம்	4. கலைமணிப் பட்டம்	5. பொலத்த கற்கை பட்டப்பின் பட்ட டிப்ளோமா	6. பொது கலைமணி பட்டம் (உள்ளக)	7. பொது கலைமணி பட்டம் (வெளிவாரி)	8. விஜேட கலைமணிப் பட்டம்	மொத்தம்
2012	03	-	01	136	09	54	301	28	532
2013	-	-	01	155	12	79	226	39	512
2014	-	01	01	107	10	49	07	38	213
2015	-	02	-	122	11	52	444	01	632
2016	02	02	02	114	05	17	456	49	647
2017	-	04	02	81	04	48	123	22	284
2018	01	04	07	76	00	59	228	30	405
2019	00	04	03	38	02	48	366	54	515
2020	03	01	03	38	00	67	179	57	348
2021	00	02	02	58*	00	*	*	*	62
එකතුව	9	20	22	925	53	473	2330	318	4150

2012 ஆண்டு தொடக்கம் 2021 ஆண்டு வரை இப் பல்கலைக்கழகத்தில் உருவாக்கப்பட்ட மொத்த பட்டதாரிகளின் எண்ணிக்கை 4150 ஆகும்.

குறிப்பு :- * கொரோனா தொற்று நோய் காரணமாக பெறுபேறுகள் இதுவரையில் வெளியிடப்படவில்லை என்பதனால் பெறுபேறுகள் வெளியிடப்பட்டுள்ளன.

பட்டம் சித்தியடைந்த மாணவர்களின் எண்ணிக்கை

பட்டம் சித்தியடைந்த மாணவர் எண்ணிக்கை (உள்ளக மற்றும் வெளிவாரிப் பாடநெறி)
உள்ளக (2017 தொடக்கம் 2021 வரை)

ஆண்டு	2017	2018	2019	2020	2021	மொத்தம்
1. கலைமணி (பொது) பட்டம் (உள்ளக)	123	59	48	67	*36	297
2. விசேட கலைமணிப் பட்டம்	22	30	54	57	*32	163
மொத்தம்	145	89	102	124	*68	460

* கொரோனா தெற்று நோய் நிலமை காரணமாக 2021 ஆம் ஆண்டில் பொதுவான பட்டப் பரீட்சை 2022 ஆம் ஆண்டில் ஜனவரி மாதம் இடம்பெற்றதுடன் விசேட பட்டதாரி மாணவர்களின் பரீட்சை 2021 டிசம்பர் மாதம் இடம்பெற்றதுடன் இது வலையில் பெறுபெறுகள் வெளியிடப்படவில்லை. இதனால் 2021 ஆண்டின் பெறுபெறுகள் எதிர்வரும் காலங்களில் மாற்றமடையக் கூடும்.

வெளிவாரி (2017 தொடக்கம் 2021 வரை)

ஆண்டு	2017	2018	2019	2020	2021	மொத்தம்
1. இலக்கிய சக்ரவர்த்தி விருது பட்டம்	01	00	03	00		04
2. கலாநிதிப் பட்டம்	04	03	01	02*		14
3. தத்துவமணிப் பட்டம்	07	03	03	02*		17
4. கலைமணிப் பட்டம்	76	45	38	58*		298
5. பொது கலைமணிப் பட்டம் (வெளிவாரி)	228	72	179	**		553
6. பௌத்த கற்கை பட்டப்பின் பட்ட டிப்ளோமா	00	02	06	-		11
மொத்தம்	316	125	229	62		897

குறிப்பு :- * 2020.01.01 ஆம் திகதிக்கு முன்னைய ஆண்டுகளில் பதிவு செய்யப்பட்டுள்ள போதிலும் 2020 ஆண்டுக்குள் பட்டம் பெற்றுக் கொண்ட மாணவர்களாகும். ஓ.ஓ.
** குறிப்பிடப்படவில்லை.

- 2020 கல்வி ஆண்டில் கலைமணி பட்டப் பாடநெறிக்காக பதிவு செய்துள்ள மாணவர்களுக்காக கலைமணி பட்ட எழுத்து மூலப் பரீட்சை கொவிட் - 19 வைரஸ்

பரவலாக்கள் காரணமாக இது வரையில் நடாத்தப்படவில்லை என்பதுடன் அதன் காரணமாக பெறுபேறுகள் வெளியிடப்படவில்லை.

பரீட்சை மற்றும் மொழிக் கற்கை செயற்பாடுகள்

கலைமானி (பொது / விஷேட) பட்டப் பாடநெறி – உள்ளக

2021 ஆம் ஆண்டில் நடாத்தப்பட்ட உள்ளக பரீட்சைகளின் விபரங்கள் மற்றும் பெறுகேறுகளை வெளியிடுவது தொடர்பான விபரங்கள் கீழ் குறிப்பிடப்பட்டவாறு அமைகின்றது.

- 2020 கல்வி ஆண்டில் இரண்டாவது தவணை பரீட்சை 2021 மார்ச் .∴ ஏப்ரல் கால எல்லையில் நடாத்தப்பட்டது.
- கற்கை ஆண்டில் இரண்டாவது தவணைப் பரீட்சை 2021 மார்ச் / ஏப்ரல் கால எல்லையில் நடாத்தப்பட்டது.
- 2021 கற்கை ஆண்டில் முதலாவது தவணைப் பரீட்சை 2021 செப்டம்பர் .∴ ஒக்டோபர் கால எல்லையில் பரீட்சை ஒன்லைன் முறையில் நடாத்தப்பட்டதுடன் இது வரையில் பெறுபேறுகள் வெளியிடப்படவில்லை.
- 2021 கற்கை ஆண்டில் நான்காவது ஆண்டு இரண்டாவது தவணைப் பரீட்சை 2021 டிசம்பர் 30 ஆம் திகதி ஒன்லைன் முறையில் நடாத்தி முடிக்கப்பட்டதுடன் அதன் பெறுபேறுகள் வெளியிடப்படவில்லை.

எனவே 2021 ஆண்டில் பட்டத்தில் சித்தியடைந்த மாணவர்களின் அளவு எதிர்வரும் காலங்களில் மாற்றமடையக் கூடும் .

பரீட்சை செயற்பாடுகள் தொடர்பான விபரங்கள்

- 2021 மார்ச் / ஏப்ரல்
2020 கல்வி ஆண்டிற்குரியதாக இரண்டாவது தவணை பரீட்சை முதலாவது, இரண்டாவது, மூன்றாவது மற்றும் நான்காவது ஆண்டுகளில் மாணவர்களுக்காக பௌதீக 2021 மார்ச் / ஏப்ரல் கால எல்லைக்குள் மேற்கொள்ளப்பட்டது.
- 2021 ஒக்டோபர் / நவம்பர் (ஒன்லைன்)
2021 கல்வி ஆண்டிற்குரியதாக முதலாவது தவணைப் பரீட்சை, இரண்டாவது மூன்றாவது மற்றும் நான்காவது ஆண்டுகளில் மாணவர்களுக்காக ஒன்லைன் முறை ஊடாக 2021 ஒக்டோபர் / நவம்பர் கால எல்லைக்குள் மேற்கொள்ளப்பட்டது.
2021 கல்வி ஆண்டில் நான்காது ஆண்டு இரண்டாவது தவணைப் பரீட்சை 2021.12.30 ஆம் திகதியுடன் நிறைவடைந்தது.

பட்டம் பெற்ற உள்நாட்டு மாணவர்கள் தொடர்பான தகவல்கள்.

- 2021 கல்வி ஆண்டில் நான்காவது ஆண்டு இரண்டாவது தவணைப் பரீட்சை 2021 டிசம்பர் 30 ஒன்லைன் ஊடாக நடாத்தி முடிவுறுத்தப்பட்டதுடன் அதன் பெறுபேறுகள் வெளியிடப்படவில்லை.

பட்டம் பெற்றுக் கொண்ட வெளிநாட்டு மாணவர்கள் தொடர்பான தகவல்கள்

- 2021 கல்வி ஆண்டில் நான்காவது ஆண்டு இரண்டாவது தவணைப் பரீட்சை 2021 டிசம்பர் 30 ஒன்லைன் ஊடாக நடாத்தி முடிக்கப்பட்டுள்ளதுடன் அதன் பெறுபேறுகள் வெளியிடப்படவில்லை.

புலமைப்பரிசில் ஒப்பளவுகளுக்கு அமைய 2021 ஆண்டிற்கு புலமைப்பரிசிலிற்காக உரிமை கோரும் மாணவர்களின் எண்ணிக்கை.

	புலமைப்பரிசிலின் பெயர்	மாணவர்களின் எண்ணிக்கை	புலமைப்பரிசில் நிதி
1.	மஹோத்பாத்ய சுவர்ண முத்ரிகா	01	ஆண்டிற்காக கிடைத்துள்ள வட்டி நிதி மற்றும் எஞ்சிய நிதியளவிற்கு அமைய புலமைப்பரிசில் குழுவினால் புலமைப்பரிசில் நிதி தீர்மானிக்கப்படுகின்றது.
2.	திரு. எச்.எம்.திசேரா ஜாபகார்த்த பரிசில்	01	
3.	பீ. சுபசிங்ஹ பரிசில்	01	
4.	பிபுரே ஸ்ரீ வாகிஸ்வர நாயக்க சுவாமிந்திர பரிசில்	01	
5.	களுகொந்தயாவே ஸ்ரீ பிரஜாசேகர மஹாநாயக்க சுவாமிந்திர பரிசில்	01	
6.	மியுலின் லியனகே ஞாபகார்த்த பரிசில்	01	
7.	அதி சங்கைக்குரிய சிரிமல் வத்தே ஆனந்த மஹாநாயக்க ஞாபகார்த்த பரிசில்	02	
8.	கெரியன் தேசிய ஹே ஜோன் சுவாமி புலமைப்பரிசில்	03	
9.	பிரான்ஸிஸ் ஹேவா விதான பரிசில்	04	
10.	பதூரலிய ஜினாராம தேரர் ஞாபகார்த்த புலமைப் பரிசில்	01	
11.	ஹீனடியன தம்மாலோக தேரர் ஞாபகார்த்த புலமைப்பரிசில்	01	
12.	குபுகே தொன் சானிஸ் அப்புஹாமி மற்றும் வன்னியாரச்சி ஜேஸ்தினா பொன்சேகா ஞாபகார்த்த பரிசில்	01	
13.	போராசிரியர் துபுல்லே சீலக்பண்டார தேரர் பரிசில்	01	

14.	சேர் சிரில் டி செய்சா ஞாபகார்த்த புலமைப்பரிசில் - (பாலி)	01	சொந்த புலமைப்பரிசில் ஆகும்.
15.	சேர் சிரில் டி செய்சா ஞாபகார்த்த புலமைப்பரிசில் - (பௌத்த கொள்கை)	01	
16.	காமினி ஜயசூர்ய பாலி புலமைப்பரிசில்	03	
17.	என். சொமிலாவதி பொல்கொடபிடிய புலமைப்பரிசில்	02	
18.	அலுதெனியே பஞ்ஞானன்ந்த தேரர் ஞாபகார்த்த பாலி இலக்கணப் பரிசில்	02	ஆண்டிற்காக கிடைத்துள்ள வட்டி நிதி மற்றும் எஞ்சிய நிதியளவிற்கு அமைய புலமைப்பரிசில் குழுவினால் புலமைப்பரிசில் நிதி தீர்மானிக்கப்படுகின்றது.
19.	பேராசிரியர் மொரடுவே சாசனார்த்தன அநுநாஹிமி ஞாபகார்த்த பரிசில்	01	
20.	அதி சங்கைக்குரிய வரல்லானே விமலதிஸ்ஸ நாஹிமி ஞாபகார்த்த பரிசில்	01	
21.	விதாரந்தெனியே சந்தஜோதி நாஹிமி ஞாபகார்த்த பரிசில்	03	
22.	பேராசிரியர் ஒலிவர் ஆபேநாயக்க பரிசில்	01	
23.	Ven. Thich Thien Son அபினந்தன பாலி பரிசில்	02	
24.	எச்.எம்.குணதிலக பண்டார ஹேரத், பீ.எம்.ஜீ.ஆர். புஞ்சிமணிகே புலமைப் பரிசில் நிதியம்	01	
25.	சங்கைக்குரிய பானகல உபதிஸ்ஸ நாஹிமி பரிசில்	01	
26.	ஸ்ரீமத் அநகாரிக தர்மபால ஞாபகார்த்த புலமைப்பரிசில்	01	
27.	ஹெம்மாதகம ஸ்ரீ சித்தார்மஹா நாஹிமி பரிசில்	01	
28.	அதி சங்கைக்குரிய மடிகே பஞ்ஞாசீஹ மஹாயக்க ஞாபகார்த்த பரிசில் நிதியம்	01	
29.	அதி சங்கைக்குரிய அம் பிடியே ஸ்ரீ ராஹால மாஹா நாஹிமி அபிநந்தன பரிசில் நிதியம்	01	
30.	வாகம பியரத்தன அபிநந்தன பாலி பரிசில் நிதியம்	01	
31.	ரீ.எம்.ஜே.பீ. தென்னனேகான் ஞாபகார்த்த பரிசில்	01	
32.	சங்கைக்குரிய குருநாகொட தேரர் பரிசிசல்.	01	
	தொத்தம்	45	

கல்விசார் பணியாளர் சபை

கல்விசார் பணியாளர் சபை 31.12.2021 ஆம் திகதியன்று (கற்பித்தல் செயற்பாடுகளில் ஈடுபடும்)

பதவி	அங்கீகரிக்கப்பட்ட எண்ணிக்கை	தற்போதுள்ள எண்ணிக்கை	வெற்றிட எண்ணிக்கை
மஹோத்பாத்ய வஹன்சே	01	01	00*
போராசிரியர்	05	00	05
பேராசிரியர் / உதவிப் பேராசிரியர்	57	52	04
சிரேஷ்ட விரிவுரையாளர்			
விரிவுரையாளர்			
விரிவுரையாளர் / பயிலுனர்	01	01	00*
பெளத்த ஆலோசனை தொடர்பான சபை			
கணணி ஆலோசனை	01	00	01
மொத்தம்	65	54	10

கல்விசார் பணியாளர் சபை 31.12.2021 ஆம் திகதியன்று (கற்பித்தல் செயற்பாடுகளில் ஈடுபடாத)

பதவி	அங்கீகரிக்கப்பட்ட எண்ணிக்கை	தற்போதுள்ள எண்ணிக்கை	வெற்றிட எண்ணிக்கை
நூலகப் பொறுப்பாளர்	01	00	01
உதவி நூலகப் பொறுப்பாளர் / சிரேஷ்ட உதவி நூலகப் பொறுப்பாளர்	01	01	00*
மொத்தம்	02	01	01

* வெற்றிடங்கள் காணப்படுகின்றன.

கல்விசார் பணியாளர் தொடர்பான விபரங்கள் - 2020..12.31

கல்வி பீடங்கள்	சிரேஷ்ட பேராசிரியர்	பேராசிரியர்	உதவி பேராசிரியர்	சிரேஷ்ட விரிவுரையாளர் தரம் 1	சிரேஷ்ட விரிவுரையாளர் தரம் 11	நூலகப் பொறுப்பாளர்	விரிவுரையாளர்	பயிலுனர் விரிவுரையாளர்	சிரேஷ்ட உதவி நூலகப் பொறுப்பாளர்	கணணி ஆலோசகர்	பெளத்த ஆலோசனை தொடர்பான ஆலோசகர்	மொத்தம்
மொழி கற்கை பீடம்	02	03	02	02	10	-	04	04	00*	00*	00*	27
பெளத்த கற்கை பீடம்	01	06	-	-	10	-	04	05	-	00	01	27
நூலகம்	-	-	-	-	-	00*	-	-	01	00*	00*	01
மொத்தம்	03	09	02	02	20	00*	08	09	01	00*	01	55

* வெற்றிடங்கள் காணப்படுகின்றன..

வெளி விரிவுரையாளர்கள் தொடர்பான விபரங்கள்

பெளத்த கற்கை பீடம்	வெளிவாரி விரிவுரையாளர்
பெளத்த தத்துவம்	03
பெளத்த கலாச்சாரம்	01
தொல் பொருளியல்	01
சமயக் கல்வி மற்றும் சமநிலை தத்துவ கற்கைப் பிரிவு	03
பெளத்த ஆலோசனை	03
மொத்தம்	11

மொழிக் கற்கை பீடம்	வெளிவார விரிவுரையாளர்
கலாச்சார	03
பாலி	
சிங்கள	02
மொழி திறன் அபிவிருத்தி	09
ஆங்கில கற்கை நிறுவகம்	01
மொத்தம்	15

வெளி விரிவுரையாளர்களை நியமித்தல் - பீடங்களுக்கு அமைய

பீடங்கள்	வெளி விரிவுரையாளர்கள் ஓகர்
பௌத்த கற்கை பீடம்	11
மொழி கற்கை பீடம்	15
மொத்தம்	26

வெளி விரிவுரையாளர்களை நியமித்தல் 2017 - 2021

வீசு	2017		2018		2019		2020		2021	
	எண்ணிக்.	மணித்தி எண்ணிக்.	எண்ணி.	மணித்தி எண்ணிக்.	எண்ணி.	மணித்தி எண்ணிக்.	எண்ணி.	மணித்தி எண்ணிக்.	எண்ணி.	மணித்தி எண்ணிக்.
பௌத்த தத்துவம்	05	364	10	315	03	82	03	81	04	301
பௌத்த கலாச்சாரம்	05	549	01	51	-	-	01	28	01	72
கலாச்சாரம்	05	350	02	219	04	574	03	408	08	1269
பாலி	04	175	02	141	-	-	00	00	01	
தொல் பொருளியல்	07	699.5	02	169	02	129.5	01	45	01	36
சமய கற்கை மற்றும் சமநிலை தத்துவம்	07	443	06	413	03	228	03	120		
சிங்களம்	03	582	04	428	03	355	02	85	02	150
ஜப்பான	-	-	02	240	01	-	01	152	09	
கொரியன்	-	-	01	300	02	483	02	198		
பிரான்ஸ்	-	-	04	465	02	369.5	02	138		
ஹிந்தி	-	-	01	120	02	201	01	92		
சீன	-	-	01	63	01	321	01	109		
தமிழ்							02	110	01	
பௌத்த கற்கை	04	88	04	150	03	82	00	00	03	

ஆங்கில கற்கைப் பீடம்	03	130	02	90	01	32	01	200	-	
கணணி							01	20	-	
மொத்தம்	43	3380.5	42	3164	27	2857	23	1766		

ஆராய்ச்சி மற்றும் வெளியீடுகள் தொடர்பான விபரங்கள்

	சமர்ப்பிக்கப்பட்ட எண்ணிக்கை		
	2019	2020	2021
ஆராய்ச்சி	146	55	58
சஞ்சிகை	81	34	33
கட்டுரைகள்	164	123	140
மொத்த எண்ணிக்கை	391	212	231

ஆராய்ச்சி மற்றும் வெளியீடுகள் - 2021 (பீடங்களுக்கு அமைய)

	ஆராய்ச்சி எண்ணிக்கை	சஞ்சிகை	கட்டுரைகள்	மொத்த எண்ணிக்கை
பௌத்த கற்கை பீடம்	28	15	60	103
மொழி கற்கை பீடம்	30	18	80	128
மொத்த எண்ணிக்கை	58	33	140	231

நூலகம் தொடர்பான தகவல்கள்**பணியாளர் சபை உள்ளீடு**

நூலகப் பொறுப்பாளர்	- வெற்றிடம் உள்ளது.
பதில் நூலகப் பொறுப்பாளர் (வருடாந்த விடுமுறை .)	- 01
சிரேஷ்ட உதவி நூலகப் பொறுப்பாளர்	- 01
சிரேஷ்ட பதவிநிலை உதவியாளர் (நூலக தகவல் சேவை)	- 01
நூலக தகவல் உதவியாளர்	- 05
நூலக உதவியாளர்	- 06
இயந்திர செயற்பாட்டாளர்	- 01

நூலகத்தில் பதிவு செய்யப்பட்டுள்ள வாசகர்களின் எண்ணிக்கை

பட்ட அபேட்சகர்கள்	- 474
கலாநிதி சபை	- 48
கல்விசாரா பணியாளர் சபை	- 117

நூலக வாசகர்கள் (ஹேமாகம் பிரதான நூலகம்)

மாணவர்கள்	- 2738
கலாநிதி சபை	- 202
ஆராய்ச்சியாளர்கள்	- 30
கல்விசாரா பணியாளர் சபை	- 172

கொழும்பு வளாகம்**பதிவு செய்யப்பட்ட மாணவர் எண்ணிக்கை**

பட்டப்பின் பட்ட அபேட்சகர்கள்	- 136
டிப்ளோமா பாடநெறி	- 80

ஆண்டில் எட்டப்பட்ட வெற்றிகள் (புத்தகங்கள் கூ. சசிகைகள்ரு)

கொள்வனவு செய்யப்பட்ட புத்தகங்களின் எண்ணிக்கை	- 665
நன்கொடையாக கிடைத்த புத்த. வெளியீடுகள்	- 110
புத்தக கொள்வனவிற்கான செலவினம்	- ரூபா 476,538,40
நன்கொடைகளின் பெறுமதி	- ரூபா 75,880,00

2021“12“31 ஆம் திகதியன்று நூலகத்தில் உள்ள நூல்களின் எண்ணிக்கை

பதி. ஆவணங்களுக்கு அமைய நூல்களின் அளவு - 58952

01“ நூலகங்களுக்கு இடையிலான பரிமாற்றல் சேவைகள்

தொல் பொருளியல் பட்டப்பின் பட்ட நிறுவனத்தின் மற்றும் ஸ்ரீ ஜயவர்தனபுர பல்கலைக்கழகத்தினால் நூலகங்களுக்கு இடையிலான பரிமாற்றல் சேவையின் கீழ் நூல்கள் சஞ்சிகைகள் கட்டுரைகளைப் பெற்றுக் கொள்ளல்.

02. புத்தகம் கட்டுனர்

262 நூல்கள் கட்டப்பட்டுள்ளன.

03. பதிவேட்டு செயற்பாடுகள்

3756 நூல்கள் பதவு செய்யப்பட்டுள்ளன

04. வகைப்படுத்தல்

575 நூல்கள் வகைப்படுத்தப்பட்டுள்ளன.

05. இணைந்த திட்டங்களுக்கு அமைய புதிய பதிவேட்டு பட்டியல்களை பேணுதல்.

நூலகத்திற்கு பொறுப்பேற்கப்பட்ட புதிய நூல்கள் தொடர்பான இலத்திரணியல் மின் அஞ்சல் மூலம் கலாநிதி சபையினை அறிவுறுத்தல்.

06. நூலக குழுவினை நடாத்துதல்.

ஒரு நூலகக் குழு நடாத்தப்பட்டுள்ளது.

07. நூலக தன்னியக்க செயற்பாடுகள்

இச் செயற்பாடுகள் தற்போது மேற்கொள்ளப்படுவதுடன் அதற்காக நூலக பணியாளர் சபைக்காக இரண்டு செயலமர்வுகள் பல்கலைக்கழகத்தினால் நடாத்தப்பட்டன.

சிரேஷ்ட உதவிச் நூலகப் பொறுப்பாளர்கள்
பங்கேற்ற கருத்தரங்குகள் :

- இலங்கை தொழில்நுட்ப பல்கலைக்கழகத்தினால் 2021.08.23 ஆம் திகதி ஒழுங்கு செய்யப்பட்ட விசாரணை மாநாட்டிற்காக "The Religion Class of DDe an analysis of Buddhism dicilpine" என்ற தெனிப்ப பொருளில் ஆராய்ச்சி பத்திரத்தை சமர்ப்பித்தல்.

நூலகத்திற்கு வருகைதரும் மாணவர்களின் தடவைகளின் எண்ணிக்கை

ஆண்டு	வருகை
2018	11,168
2019	10,454
2020	5,155
2021	2738

பல்கலைக்கழகத்தில் காணப்படும் புத்தகங்களின் எண்ணிக்கை

ஆண்டு	புத்தக எண்ணிக்கை
2018	59,123
2019	59,940
2020	58,177
2021	58952

பீடங்கள்

பௌத்த கற்கை பீடம்

கலாநிதி சபை :

★ பௌத்த கொள்கை கற்கைப் பிரிவு (08)

1. சிரேஷ்ட விரிவுரையாளர் சங்கைக்குரிய இலுகேவல தம்மரத்ன தேரர் (பிரிவுப் பொறுப்பாளர்) பேராசியர் சங்கைக்குரிய பிடிசல விஜித தேரர் (2021.07.13 தொடக்கம்)
2. பேராசியர் சங்கைக்குரிய வாவ்வே தம்மரக்கித தேரர்
3. பேராசிரியர் சங்கைக்குரிய பிடிசல விஜித தேரர்
4. சிரேஷ்ட பேராசிரியர் சங்கைக்குரிய பல்லேகெதர சுசீமா தேரர்
5. விரிவுரையாளர் (நிரந்தரமற்ற) சங்கைக்குரிய யோதகண்டி ஆரியவங்ச தேரர்.
6. விரிவுரையாளர் (பயிலுநர்) சங்கைக்குரிய கோன்கந்தவல விமலதம்ம தேரர்
7. பௌத்த ஆலோசனை தொடர்பான ஆலோசகர் திருமதி டப்.பீ.எல்.எம். நிலுசிகா

★ பௌத்த கலாச்சார கற்கைப்பிரிவு

1. சிரேஷ்ட விரிவுரையாளர் சங்கைக்குரிய அம்பாரே ஆனந்த தேரர் (பிரிவுப் பொறுப்பாளர்) சிரேஷ்ட விரிவுரையாளர் திரு நிலந்திப ி. திசாநாயக்க (2021.09.10 தொடக்கம்)
2. போராசியர் திருமதி எம்.ஏ.சீ. முணசிங்க
3. சிரேஷ்ட விரிவுரையாளர் சங்கைக்குரிய அலுத்தம விமலரத்ன தேரர்
4. சிரேஷ்ட விரிவுரையாளர் சங்கைக்குரிய ஓமல்பே சோமாநந்த தேரர்
5. சிரேஷ்ட விரிவுரையாளர் கலாநிதி சங்கைக்குரி துனுகே உல்லே சாரானந்த தேரர்
6. சிரேஷ்ட விரிவுரையாளர் திரு நிலந்த பீ. திசாநாயக்க
7. விரிவுரையாளர் (நிரந்தரமற்ற) சங்கைக்குரிய ரிதீகம வனரத்ன தேரர்
8. விரிவுரையாளர் (பயிலுநர்) சங்கைக்குரிய செல்லகதரகம ஞானாலங்கார தேரர்
9. விரிவுரையாளர் (பயிலுநர்) ரக்சன சுபன் களுஆரச்சி

★ தொல் பொளியல் கற்கைப் பிரிவு (04)

1. சிரேஷ்ட விரிவுரையாளர் சங்கைக்குரிய பரனகம சத்தானந்த தேரர் (பிரிவுப் பொறுப்பாளர்)
2. போராசியர் எச்.எம்.வை.கே. ஹேரத்
3. பேராசியர் கே.ஏ.எஸ்.என். அமரசேகர
4. விரிவுரையாளர் (நிரந்தரமாக்கப்படாத) வெலிவ்டகே இசங்க மல்சிரி

★ சமயக் கல்வி மற்றும் சமநிலை கொள்கைக் கற்கைப் பிரிவு (06)

1. சிரேஷ்ட போராசியர் சங்கைக்குரிய கல்லால்லே சுமனசிரி தேரர் (கௌரவ மஹோத்பாத்ய)
2. பேராசியர் திரு சமந்த இலங்ககோன் (கற்கை கற்கை பீடாதிபதி)
3. சிரேஷ்ட விரிவுரையாளர் கலாநிதி சங்கைக்குரிய ஹோமாகம தம்மாநந்த தேரர் (பிரிவுப்பொறுப்பாளர்)
4. சிரேஷ்ட விரிவுரையாளர் சங்கைக்குரிய தம்பஹல்ல ராஹுல தேரர்
5. விரிவுரையாளர் (பயிலுனர்) திரு ஜி.எஸ். சரித் பிரியதர்சன
6. விரிவுரையாளர் (பயிலுனர்) திருமதி ஜீவனி யசன்திகா (பிரிவுப் பொறுப்பாளர் - கணணி கற்கை பிரிவு)

பல்கலைக்கழகத்தில் உள்ளக பாடநெறியை தொடரும் பட்டதாரிகளின் பண்புசார் தரத்தை விருத்தி செய்வதற்காகவும் அவர்களின் அறிவு, சிந்தனை மற்றும் திறமைகளை விருத்தி செய்து ஆராய்ச்சிப் பணிகளுக்காக அவர்களை ஈடுபடுத்தும் நோக்குடன் மற்றும் கற்கை பணியாளர் சபையில் கலை மற்றும் ஆராய்ச்சிப் பணிகளில் ஈடுபடுத்தும் நோக்குடன் மற்றும் கற்கைப் பணிகள் சபையில் கலை மற்றும் ஆராய்ச்சிப் பணிகளுக்கான செயற்பாடுகள் தொடர்பில் புதிய பிரவேசங்களை ஏற்படுத்தும் நோக்குடன் 2021 செயற்பாட்டு திட்டமிடலில் குறிப்பிடப்பட்டுள்ள பணிப்புரைகளுக்கு அமைய கற்கைப் பிரிவு மட்டத்தில் ஆய்வு ரீதியிலான கலைசார் சஞ்சிகைகளை வெளியிடல், “ இலக்கிய உள்ளீடுகள்” விழாக்கள், விஷேட உரைகள், கலைசார் கருத்தரங்கு, செயலாளர்வு, செயற்திட்டம், துறைசார் கற்கை சுற்றுலா, தியானப் பயிற்சி, சிகிச்சை பயிற்சி செயலாளர்வு, சமூக சேவை செயற்பாடுகள் மற்றும் ஆராய்ச்சி அமர்வுகள் போன்ற வேலைத்திட்டங்கள் பௌத்த கற்கை பீடங்கள் மூலம் அமுல்படுத்தப்பட்ட போதிலும் 2021 ஆம் ஆண்டில் ஏற்பட்ட Covid - 19 தொற்று நோய் நிலைமை காரணமாக மேற்கூறப்பட்ட செயற்பாடுகளை உயர்ந்த மட்டத்தில் மேற்கொள்ள முடியவில்லை.

மொழி கற்கை பீடம்

மொழி கற்கைப் பிரிவு கீழ் குறிப்பிடப்பட்டவாறு 6 கற்கைப் பிரிவுகளை உள்ளடக்கியுள்ளது.

சிங்கள கற்கைப் பிரிவு

பாலி கற்கைப் பிரிவு

கலாச்சாரக் கற்கைப் பிரிவு

ஆங்கில கற்கைப் பிரிவு

மொழித் தேர்ச்சி அபிவிருத்தி கற்கைப் பிரிவு

ஆங்கில மொழி கற்பிக்கும் கற்கைப் பிரிவு

இப் பல்கலைக்கழகத்தின் கற்கை செயற்பாடுகளில் ஈடுபட்டுள்ள அனைத்து தரப்பினரும் அறிவு மற்றும் விழுமியம் கொண்டவர்களாக மாற்றியமைப்பதும் சமய ஒழுக்க நெறிமுறைகள் கொண்ட பட்டதாரிகளை உருவாக்குவதும் மொழிக் கற்கை பீடத்தின் பிரதான நோக்கமாகும். அத்துடன் உள்நாட்டு மற்றும் வெளிநாட்டு ரீதியில் பௌத்த சமயத்தை பிரச்சாரம் செய்வதற்காக தேவையான அறிவினை வழங்குவது இப்பீடத்தின் பிரதான நோக்கமாகும்.

கல்விசார் பணியாளர் சபை

பீடாதிபதி

- உதிப் பேராசியர் சங்கைக்குரிய லெனகல சிரிநிவாச தேரர்

கற்கைப் பிரிவின் பொறுப்பாளர்கள்

1. பாலி கற்கை பீடாதிபதி - சிரேஷ்ட பேராசியர் சங்கைக்குரிய உதுராவல தம்மரத்ன தேரர்
2. சிங்கள கற்கைப் பிரிவின் பொறுப்பாளர் - சிரேஷ்ட விரிவுரையாளர் கலாநிதி ஏ.எல்.எல் என்.பீ. பெரேரா.
3. கலாச்சார கற்கைப் பிரிவின் பொறுப்பாளர் - சிரேஷ்ட விரிவுரையாளர் கலாநிதி சங்கைக்குரிய மாவத்தகம பேமாநன்தன் தேரர்.
4. ஆங்கில மொழி கற்கைப் பிரிவு - சிரேஷ்ட விரிவுரையாளர் கலாநிதி நிபுனிகா சந்தமாலி
சிரேஷ்ட விரிவுரையாளர் கலாநிதி வருணி தென்னகோன்
(2021.12.21 தொடக்கம்)
5. ஆங்கில மொழி கற்பித்தல் - சிரேஷ்ட விரிவுரையாளர் திரு பிரதீப் குணசேன
சிரேஷ்ட விரிவுரையாளர் கலாநிதி சுவர்ணாநந்த கமகே (2021.09.16 தொடக்கம்)
6. மொழி திறன் அபவிருத்தி கற்கைப் பிரிவு - சிரேஷ்ட விரிவுரையாளர் திருமதி நிரோசா சல்வதுர

ஆசிரியர் சபை**★ பாலி கற்கைப்பிரிவு 07**

1. சிரேஷ்ட பேராசியர் சங்கைக்குரிய உதுராவல தம்மரத்ன தேரர் (பிரிவுப் பொறுப்பாளர் - பாலி கற்கைப் பிரிவு)
2. பேராசியர் சங்கைக்குரிய மொரகல்லாகம உபரத்ன தேரர் (பீடாதிபதி – பட்டப்பின் படிப்பு)
3. பேராசியர் சங்கைக்குரிய கோனதெனியே பஞ்ஞாரத்ன தேரர் (2017.08.09 ஆம் திகதி தொடக்கம் கற்கை விடுமுறை)
4. சிரேஷ்ட விரிவுரையாளர் கலாநிதி சங்கைக்குரிய விதாரந்தெனியே சந்திரசிரி தேரர்
5. சிரேஷ்ட விரிவுரையாளர் கலாநிதி சங்கைக்குரிய கொடியாகல உபரத்ன தேரர்
6. விரிவுரையாளர் சங்கைக்குரிய விஜிதபுர குணரத்ன தேரர்
7. விரிவுரையாளர் (நிரந்தமற்ற) சங்கைக்குரிய கந்தேகம தீபவங்சாலங்கார தேரர்

★ சிங்கள கற்கை பீடம் (04)

1. சிரேஷ்ட விரிவுரையாளர் கலாநிதி ஏ.எல்.என்.பீ. பெரேரா (பிரிவுப் பொறுப்பாளர் - சிங்கள கற்கைப் பிரிவு)
2. சிரேஷ்ட பேராசியர் ஈ.ஏ.விக்ரமசிங்ஹ
3. உதவி பேராசியர் சங்கைக்குரிய துனுகேவத்த குணரத்ன தேரர்
4. விரிவுரையாளர் யூ.பீ. கமகே

★ கலாச்சார கற்கை பிரிவு (04)

1. பேராசியர் சங்கைக்குரிய நெலுவே சுமனங்ச தேரர்
2. உதவி பேராசியர் லெனகல சிரிநிவாச தேரர் (பீடாதிபதி – மொழி கற்கை)
3. சிரேஷ்ட விரிவுரையாளர் கலாநிதி சங்கைக்குரிய மாவத்தகம பேமநந்த தேரர் (பிரிவுப் பொறுப்பாளர் - கலாச்சார கற்கைப் பிரிவு)
4. விரிவுரையாளர் (நிரந்தரமாக்கப்பட்டாத) கலாநிதி சங்கைக்குரி அத்தகந்துரே சுமனசார தேரர் - 2020.10.02 திகதி தொடக்கம் சேவையில் இருந்து இடைநிறுத்தப்பட்டுள்ளது.

★ ஆங்கில கற்கைப் பிரிவு (03)

1. சிரேஷ்ட விரிவுரையாளர் கலாநிதி எம். நிபுனிகா சந்தமாலி திலானி (பிரிவுப் பொறுப்பாளர், ஆங்கில கற்கைப் பிரிவு)
2. சிரேஷ்ட விரிவுரையாளர் கலாநிதி வறுனி தொன்னகோன் (2021.12.21 தொடக்கம் பிரிவுப் பொறுப்பாளர்)
3. விரிவுரையாளர் (பயிலுனர்) திலினி நிலங்க வீரகூரிய

★ மொழித் தேர்ச்சி அபிவிருத்தி கற்கை நிறுவகம் (06)

1. சிரேஷ்ட விரிவுரையாளர் திருமதி நிரோசா சல்வதூர
(பிரிவுப் பொறுப்பாளர், மொழித் தேர்ச்சி அபிவிருத்தி கற்கைப் பிரிவு)
2. சிரேஷ்ட விரிவுரையாளர் திருமதி என் மல்லிகா தேவி
(2020.02.05 ஆம் திகதி தொடக்கம் கற்கை விடுமுறை பெறப்பட்டுள்ளது)
3. விரிவுரையாளர் (பயிலுநர்) திருமதி கே.ஜீ. கௌசானி டி சில்வா
(2019.10.01 ஆம் திகதி தொடக்கம் கற்கை விடுமுறை பெறப்பட்டுள்ளது)
4. விரிவுரையாளர் (பயிலுநர்) திருமதி எஸ். நிமாலி பிரியங்கிகா
(2018.09.01 ஆம் திகதி தொடக்கம் கற்கை விடுமுறை பெறப்பட்டுள்ளது)
5. விரிவுரையாளர் (பயிலுநர்) திருமதி இன்திவீர விக்கரசிங்ஹ
(2018.01.02 ஆம் திகதி தொடக்கம் கற்கை விடுமுறை பெறப்பட்டுள்ளது)
6. விரிவுரையாளர் (பயிலுநர்) டப்லிவ்.ஜீ. ரங்கனி ஆரியவங்ச
(2017.09.01 ஆம் திகதி தொடக்கம் கற்கை விடுமுறை பெறப்பட்டுள்ளது)

★ ஆங்கில மொழி கற்பித்தல் பீடம் (03)

1. சிரேஷ்ட விரிவுரையாளர் பிரதீப் குணசேன
(பீட பொறுப்பாளர் - ஆங்கில மொழி கற்கைப் பீடம்)
2. சிரேஷ்ட விரிவுரையாளர் கே.ஜீ. சுவாநானந்த (2021.09.16 தொடக்கம் பிரிவுப் பொறுப்பாளர்)
3. விரிவுரையாளர் கே.ஜீ. குமாரகே (2020.04.23 திகதி தொடக்கம் கற்கை விடுமுறை வழங்கப்பட்டுள்ளது)

மொத்த கல்விசார் பணியாளர் சபை :- மொழி கற்கை பீடம்

கற்கை பீடம்	பாடங்கள்	மொழி	பெயர்	பதவி
சிங்கள கற்கை பீடம்	சிங்களம்	சிங்களம்	திரு. ஈ.ஏ. விக்ரமதிலக	சிரேஷ்ட விரிவுரையாளர்
			சங்கைக்குரிய துணுகேவத்தே குணரத்ன தேவர்	உதவிப் பேராசியர்
			கலாநிதி ஏ.எல்.என்.பீ. பெரேரரா	சிரேஷ்ட விரிவுரையாளர்
			திரு. யூ.ஜீ. கமகே	விரிவுரையாளர்
பாலி கற்கைபீடம்	பாலி	சிங்களம் / ஆங்கிலம்	சங்கைக்குரிய உதுராவெல தம்மரத்ன தேவர்	சிரேஷ்ட பேராசிரியர்
			சங்கைக்குரிய மொரகொல்லாகம உபரத்ன தேவர்	பேராசியர்
			சங்கைக்குரிய கோனதெனியே பஞ்ஞாரத்ன தேவர்	பேராசியர்
			கலாநிதி சங்கைக்குரிய விதாரன்தெனியே சந்திரசிரி தேவர்	சிரேஷ்ட விரிவுரையாளர்
			கலாநிதி சங்கைக்குரிய கொடியாகல உபரத்ன தேவர்	சிரேஷ்ட விரிவுரையாளர்

			சங்கைக்குரிய விஜிதபுர குணரத்ன தேரர்	விரிவுரையாளர்
			கன்தேகம தீபவங்சாலங்கார தேரர்	விரிவுரையாளர் (நிரந்தரமாக்கப்படாத)
கலாச்சார கற்கை பீடம்	கலாச்சாரம்	சிங்களம்/ ஆங்கிலம்	சங்கைக்குரிய நெலுவே சுனவங்கச தேரர்	பேராசியர்
			கலாநிதி சங்கைக்குரிய மாவதகம் பேமாநந்த தேரர்	சிரேஷ்ட விரிவுரையாளர்
			கலாநிதி சங்கைக்குரிய லெனகல சிரிநிவாச தேரர்	உதவிப் பேராசியர்
			கலாநிதி சங்கைக்குரிய அத்தகதுரே கமனசார தேரர்	விரிவுரையாளர் (நிரந்தரமாக்கப்படாத)
			கலாநிதி வறுனி தென்னகோன்	சிரேஷ்ட விரிவுரையாளர்
ஆங்கில கற்கை பீடம்	ஆங்கிலம்	ஆங்கிலம்	கலாநிதி எம். நிபுனிகா சந்தமாலி திலானி	சிரேஷ்ட விரிவுரையாளர்
			திலின நிலங்கா வீரகூரிய	விரிவுரையாளர் (பயிலுநர்)
			திருமதி நிரோசா சல்வதுர	சிரேஷ்ட விரிவுரையாளர்
மொழித் தோர்ச்சி அபிவிருத்தி கற்கை பீடம்	ஹிந்தி	ஹிந்தி / ஆங்கிலம்	திருமதி என். மல்லிகாரச்சி	சிரேஷ்ட விரிவுரையாளர்
	தமிழ்	தமிழ்	திருமதி இந்திவீர விக்ரமசிங்ஹ	விரிவுரையாளர்(ஊழைக)
	பிரான்ஸ்	பிரான்ஸ் / ஆங்கிலம்	திருமதி எஸ். நிமாலி பிரியங்கிகா	விரிவுரையாளர் (பயிலுநர்)
	சீனா	கஜை/ ஆங்கிலம்	திருமதி கே.ஜீ. கௌசானி சில்வா	விரிவுரையாளர் (பயிலுநர்)
	ஜப்பான்	ஜப்பான் / ஆங்கிலம்	திருமதி டப்ளியூ.ஜீ. ஆரியவங்ச	விரிவுரையாளர் (பயிலுநர்)
	கொரியன்	கொரியன் / ஆங்கிலம்	திரு. கே.ஜீ. சுவர்ணாந்த	சிரேஷ்ட விரிவுரையாளர்
ஆங்கில மொனி கற்பித்தல் கற்கைபீடம்	ஆங்கிலம்	ஆங்கிலம்	திரு. சிரேஷ்ட பிரதீப் குணசேன	சிரேஷ்ட விரிவுரையாளர்
			திருமதி கே.ஜீ. குமாரகே	விரிவுரையாளர்

செயற்சாதனை சுட்டி (KPI)

	அளவியல் சுட்டி (KPI)	2021	2022	2023	2024	2025
01.	உள்நாட்டு மற்றும் வெளிநாட்டு ரீதியில் பௌத்த மற்றும் பாலி கற்கை தொடர்பாக முன்னுரிமை கொண்ட அதிசிறந்த பல்கலைக்கழகமாக இப்பல்கலைக்கழகத்தின் நற்பெயரை விருத்தி செய்தல்					
	➤ உலகில் காணப்படும் பல்கலைக்கழகங்களில் வகைப்படுத்தலுக்கு அமைய எமது பல்கலைக்கழகத்தின் இடங்கள்	16,000	12,000	10,000	4,750	3,500
02.	பௌத்த சமய மற்றும் பாலி மொழி உட்பட அதனுடன் இணைந்த விடயத்துறையினை ஆய்விற்ரு உட்படுத்தி நவீன உலகிற்கு பொருத்தமான பண்புசார் தரம்மிக் பட்டதாரிகளை உருவாக்குதல்.					

	<p>➤ உள்ளக மற்றும் வெளிவாரி அடிப்படையில் வழங்கப்பட்டுள்ள டிப்ளோமா, முதலாவது பட்டம், பட்டப்பின் படிப்பு டிப்ளோமா, பட்டப்பின் பட்டம், தத்துவமானிப் பட்டம் மற்றும் தத்துவ கலைமானிப் பட்டம்.</p>	5,500	6,000	6,500	7,000	7,500
	<p>➤ தொழில்களில் ஈடுபடுதல் (சமய தொடர்பு சாதனப் பணிகள்)</p>	100%	100%	100%	100%	100%
03.	மூலதனப் பயன்பாடுகள்	100%	100%	100%	100%	100%
04.	<p>உள்நாடு மற்றும் வெளிநாட்டு மாணவ சமூகத்தை விருத்தி செய்தல் மற்றும் அதனுடன் இணைந்த ஊக்குவிப்பின் மூலம் வெளிநாட்டு மாணவர்களின் எண்ணிக்கையை அதிகரித்தல்.</p>					
	<p>➤ வெளிநாட்ட இணை நிறுவனங்கள் 2021.09.01 - 100%</p>	14	14	14	14	15
05.	<p>பெளத்த கற்கைக்காக தேவையான வெளிநாட்டு மொழி, தகவல் தொழில்நுட்ப மற்றும் ஆராய்ச்சியினை விருத்தி செய்தல்.</p>					
	<p>ஆங்கில மொழி, சீன கொரியன், ஜப்பான், பிரான்ஸ், ஹிந்தி, தமிழ் மொழி திறமை விருத்தி</p>	100%	100%	100%	100%	100%
	<p>மொழி ஆய்வுகூட வசதிகளை விருத்தி செய்தல் மற்றும் தகவல் தொழில்நுட்ப வசதிகளை விருத்தி செய்தல்.</p>	100%	100%	100%	100%	100%
	<p>பெளத்த தத்துவத்தை வெளிநாட்டு மொழிகளுக்கு மொழி பெயர்த்து அவ் அறிவினை கண்ணிமயப்படுத்தி வெளிநாடுகளில் சமய தூது பிரச்சாரங்களில் ஈடுபடல்.</p>	100%	100%	100%	100%	100%
	<p>உலகில் காணப்படும் பெளத்த பல்கலைக்கழகங்களின் வகைப்படுத்தலுக்கு அமைய எமது பல்கலைக்கழகத்தின் இடம்</p>	58	56	53	49	44
06	<p>கணணி அறிவு 2021.09.01 - 100%</p>	100%	100%	100%	100%	100%

மதனிட வளம்

அவ்வவ் ஆண்டு இறுதியில் ஊழியர் எண்ணிக்கை

பணியாளர் சபை விபரங்கள் முகாமைத்துவ சேவை திணைக்களப் பணிப்பாளர் நாயகத்தின் ஐ் DMS/1528(s)vol-1 ஐ 2019.11.06 திகதிய கடிதத்திற்கு அமைய வகைப்படுத்தப்பட்டுள்ளது ஃ

	2017.12.31 ஆம் திகதியன்று			2018.12.31 ஆம் திகதியன்று			2019.12.31 ஆம் திகதியன்று			2020.12.31 ஆம் திகதியன்று			2021.12.31 ஆம் திகதியன்று		
	அங்கீகரிக்க ப்பட்ட	உண்மையா ன	வெற்றிடங் கள்	அங்கீகரிக்க ப்பட்ட	உண்மையா ன	வெற்றிடங் கள்	அங்கீகரிக்க ப்பட்ட	உண்மையா ன	வெற்றிடங் கள்	அங்கீகரிக்க ப்பட்ட	உண்மையா ன	வெற்றிடங் கள்	அங்கீகரிக்க ப்பட்ட	உண்மையா ன	வெற்றிடங் கள்
சிரேஷ்ட															
கல்வி	59	44	15	65	54	11	65	54	11	65	55	10	65	55	10
மூன்றாம் நிலை															
கல்வி உதவியாளர்	02	02	00	02	02	00	02	01	01	02	01	01	02	01	01
சிரேஷ்ட / மூன்றாம் நிலை															
நிருவாகி	15	09	06	15	11	04	15	13	02	15	11	04	15	11	04
இடைநிலை / ஆரம்பம்															
கல்விசாரா	130	08	22	130	111	19	129	118	11	129	114	15	129	114	15
மொத்தம்	206	63	43	212	178	34	211	186	25	211	181	30	211	181	30

கல்விசாரா பணியாளர் சபை

கல்விசாரா பணியாளர் சபை (பிரிவுகளுக்கு அமைய)

பிரிவுகள் அம்சம்	சிரேஷ்ட	மூன்றாம் நிலை	இடைநிலை (சிரேஷ்ட ஊடக)	ஆரம்பம் (கனிஷ்ட)
மஹோத்பாத்ய அலுவலகம்	-	-	01	01
பௌத்த கற்கை பீடம்	-	-	05	03
மொழி கற்கை பீடம்	-	-	07	04
பட்டப்பின் பட்ட பிடம் மற்றும் வெளிவரி பரீட்சை கற்கை பீட மத்திய நிலையம்	02	-	05	04
சுவடிக்கூட அலுவலகம்	01	-	01	01
நூலகம்	-	-	06	06
நிதிப் பிரிவு	02	-	10	03
நிருவாகப் பிரிவு	01	-	07	13
உள்ளக பரீட்சைப் பிரிவு	01	-	04	02
கற்கை மற்றும் மாணவர் சேவைப் பிரிவு	02	-	04	02
சட்டம் மற்றும் சுவடிக்கூடப் பிரிவு	-	-	-	01
உள்ளக கணக்காய்வுப் பிரிவு	01	-	02	01
பராமரிப்பு பிரிவு	02	-	03	12
தங்குமிட விடுதி	-	03	-	03
மொத்தம்	12	03	55	56
	126			

கல்விசாரா பணியாளர் சபை ஆளணி மதிப்பீடு 2021.12.31 ஆம் திகதின்று

பதவி	அங்கிகரிக்கப்பட்ட எண்ணிக்கை	தற்போதுள்ள ஊழியர் எண்ணிக்கை	வெற்றிட எண்ணிக்கை
சிரேஷ்ட			
பதிவாளர் UE x 3 (I)	01	01	00
நிதி பொறுப்பாளர் UE x 3 (II)	01	01	00
பிரதி நிதி பொறுப்பாளர் / சிரேஷ்ட நிதி பொறுப்பாளர் UE x 2	03	01	02
பிரதி நிதி பொறுப்பாளர் / சிரேஷ்ட நிதி பொறுப்பாளர் UE x 2	01	01	00
மூன்றாம் நிலை			
உதவிப் பதிவாளர் UE x 1	05	04	01
உதவி உள்ளக கணக்காய்வாளர் / சிரேஷ்ட உள்ளக கணக்காய்வாளர் * UE x 1	01	01	00
உதவி நிதிப் பொறுப்பாளர் UE x 1	01	01	00
பணிப் பொறியியலாளர் UE x 2	01	01	00
பூங்காவன நிருவாகி UE x 1	01	01	00
இடைநிலை			
துணை விடுதி நிருவாகி UMN 3	03	03	00
கணக்காய்வு உதவியாளர் UMN 2	02	02	00
பணி அத்தியட்சகர் UNN 2	01	01	00
தொழில்நுட்ப உத்தியோகத்தர் UMT 1	01	01	00
முகமைத்துவ உதவியாளர் UMN 1	48	40	08
நூலக தகவல் உதவியாளர் UMN 1	07	06	01
பணி நிருவாகி (சிவில்) UMT 1	01	01	00
முகமைத்துவ உதவியாளர் (புத்தக்கம் பேனுவர்) UMN 1	02	02	00
முகமைத்துவ உதவியாளர் (சுறாப்பர்) UMN 1	02	01	01
முகமைத்துவ உதவியாளர் (களஞ்சிய பொறுப்பாளர்) UMN 1	02	02	00
ஆரம்பம்			
நூலக உதவியாளர் UPL 1	06	06	00
சாரதி UPL 3	11	10	01
மினி தொழில்நுட்பவியலாளர் UPL 3	02	01	01
குழாய் நீர் தொழில்நுட்பம் UPL 3	01	01	00
இயந்திர செயற்பாட்டாளர் UPL 3	03	02	01
பணி உதவியாளர் UPL 1	32	32	00
பூங்காவன தொழிலாளர் UPL 1	02	02	00
மேசன் UPL 3	01	00	01
விஞ்ஞான ஆய்வுகூட உதவியாளர் UPL 2	01	00	01
தச்சுத் தொழிலாளர் UPL 3	01	01	00
முழு மொத்தம்	144	126	18

*சிரேஷ்ட உதவி உள்ளக கணக்காய்வு பதவி மறைக்கப்பட்டு வழங்கப்பட்டுள்ளது.

கல்வி சார் பணியாளர் சபையின் ஆளனி மதிப்பீடுகள் 2021.12.31 ஆம் திகதியன்று

பதவி	அங்கீகரிக்கப்பட்ட எண்ணிக்கை	தற்போதுள்ள ஊழியர் எண்ணிக்கை	வெற்றிட எண்ணிக்கை
சிரேஷ்ட			
மேலாதிபதிய தேரர்	01	01	00
பேராசியர்	05	00	05
நூலகப் பொறுப்பாளர்	01	00	01
சிரேஷ்ட பேராசியர்	57	03	04
பேராசியர்		09	
உதவிப் பேராசியர்		02	
சிரேஷ்ட விரிவுரையாளர்		02	
விரிவுரையாளர்		20	
விரிவுரையாளர் (பயிலுநர்)		08	
சிரேஷ்ட உதவி நூலகப்பொறுப்பாளர்		09	
மூன்றாம் நிலை			
கல்விசார் உதவியாளர் (ஆலோசகர்)	01	01	00
மூழு மொத்தம்	67	56	11

முகாமைத்துவ சேவைத் திணைக்களத்தின் பணிப்பாளர் நாயகத்தின் DMS/1528(s)vol-1 திகதிய கடிதத்திற்கு அமைய வகைப்படுத்தப்பட்டுள்ளது.

பணியாளர் சபை ஊக்குவிப்பு வேலைத்திட்டங்கள், கருத்தரங்கு மற்றும் செயலமர்வு

2021 ஆம் ஆண்டில் இப் பல்கலைக்கழகத்தின் கல்விசார் / கல்விசார பணியாளர் சபையில் 65 பேர்களுக்காக செயலமர்வு நடாத்தப்பட்டது.

	திகதி	செயலமர்வு	நிறுவனங்கள்	பங்கேற்ற உத்தியோகத் தர்களின் எண்ணிக்கை	செயலமர்விற்காக செலவிடப்பட்ட நிதி ரூபா
1	2021.04.22	பல்கலைக்கழக தரப்படுத்தலில் இங்கை பௌத்த மற்றும் பாலிப்பலைக்கழகம் முன்னோக்கி செல்வதற்காக அமுல்படுத்த வேண்டிய பணிகள்	இலங்கை பௌத்த மற்றும் பாலிப் பல்கலைக்கழகத் தில்	65	280,25.00

பயிலுநர்களை சேர்த்துக் கொள்ளல்

தேசிய பயிலுநர் மற்றும் தொழில்நுட்ப பயிற்றுவிக்கும் அத்தியட்சகர், தேசிய இளைஞர் சேவை மன்றத்தின் தொழில்சார் பயிற்சி மத்திய நிலையம் மற்றும் ஹோமாகம மத்திய மஹா வித்தியாயத்தில் வலைய கணணி வள மத்திய நிலையத்தில் கணணி, ஆங்கிலம் மற்றும் செயலாளர் செலவினம் பாடநெறிக்காக தொடரும் 20 மாணவ மாணவிகளுக்காக பிரயோக பயிற்சிகள் வழங்கப்பட்டன.

2020 ஆண்டில் வெளி பாடநெறியினைத் தொடர்வதற்காக செலவிடப்பட்ட நிதி தொடர்பான விபரங்கள்

	திகதி	செயலமர்வு / பாடநெறி	நிறுவனம்	பங்கேற்ற உத்தியோகத் தர்கள்	பதவி	செயலமர்விற்காக செலவிடப்பட்ட நிதி
1	2021.11.1 1/14/15/1 7/19/20	Seminard on Sri Lanka Public Sector Accounting Standards (SLPSASs 11- 20) and IT related Subjects.	APFASL Association Of Public Finans Accountants of Sri Lanka	M.A.V.S குணவர்தன H.A.P.P. கருணாரத்தன M.K.D.D.N. பிரியதர்சனி J.C. திலகனி	நிதி அத்தியட்சகர் சிரேஷ்ட நிதி அத்தியட்சகர் உதவி உள்ளக கணக்காய்வாளர் உதவி நிதி அத்தியட்சகர்	இலவசம்
	2021.12.1 2	Certificate Course in Web Application Design and Development	National Institute of Bussiness Management (NIBM)	P.S. திலகரத்தன சமக்தேசப்ப பிரிய T.D.U. ரணசிங்ஹ	முகாமைத்து உதவியாளர் முகாமைத்து உதவியாளர் முகாமைத்து உதவியாளர்	108,000.00

வாகன பயன்பாடு 2021

	செலுத்தப் ப்ட தூர அளவு (கி.மீ)	பயன்படுத்தப் ப்ட / ஒதுக்கப்பட்ட எரிபொருள் லீற்றர்	எரிபொருளிற் கான மொத் செலவினம்	புணரமைப்பு மற்றும் பராமரிப்பிற் கான மொத்த செலவினம் (ரூபா)	லீற்றற்கு பொதுவா ன பயன்பாடு (கி.மீ) (கி.லீ)	எரிபொரு ளிற்காக கி.மீ. பொதுவா ன செலவின ம் (ரூபா)	புணரமைப்பு மற்றும் பராமரிப்பிற்காக கி.மீ. பொதுவான செலவினம் (ரூபா)	
	பல்கலைக்கழகத்தின் பொதுவான கடமை செயற்பாடுகளுக்காக ஒதுக்கப்பட்டுள்ள வாகனங்கள்							
1.	NC 4154	2737	990	108400	-	2.764646	39.60541	-
2.	NB 2829	9080	1287	142938	73576.91	1.055167	15.74207	8.103183921
3.	NA 4493	10755	1597	175828	8580.49	6.734502	16.34849	0.79781404
4.	NA 9485							
5.	KS 4133	9415	1787	315967	38178.57	5.268607	33.55996	4.055079129
6.	KC 5084	7346	1034	177285	85838.98	7i04449	24i3354	11.68513204
7.	QB 2067	296	23.2	3178.40	600	12.75862	10.73784	2.027027027
8.	250 7415	1073	203.5	22513	10130	5.272727	20.98136	9.44082013
9.	58 0718	1298	236	25540	39140.67	5.5	19.67643	30.15459938
10.	18 4060	புணரமைப்பிற்காக ஜேர்மன் தொழில்நுட்ப நிறுவகத்திற்கு அனுப்பப்பட்டதுடன் உரிய ஆண்டில் சேவையில் ஈடுபட்டது.						
	பல்கலைக்கழகத்தின் உத்தியோகத்தர்களுக்காக ஒதுக்கப்பட்டுள்ள வாகனங்கள்							
11.	CAI 1736							
12.	CAM 5412	3651	448	83205	182575.32	8.149554	22.78965	50.00693509
13.	KR 7529							
14.	KO-4852	-	97	18139	-	-	-	-

உபகரணப் பயண்பாடு

செயற்சாதனை – உபகரணப் பயண்பாடு – 2021.01.01 ஆம் திகதி தொடக்கம் 2021.12.31 வரை

உபகரணங் கள	உபகரண ங்களின் எண்ணிக் கை	பயன்படுத்தப்பட்ட எரிபொருள் அளவு				செலவிடப்பட் நிதி (ரூபா)	செலுத்தப் பட்ட மணித்திய யால எண்ணிக் கை	1 மணித்திய ாலத்திற்கு செலவாகு ம் நிதி (ரூபா)	ஒரு மணித்தி யாலத்திற் கு செலவாகு ம் அளவு (ரூபா)
		டீசல் (லீடர்)	பெற்றல் (லீடர்)	2 T (லீடர்)	DS 40 (லீடர்)				
மின் பிறப்பாக்க ி இயந்திரம் (வதிவிட வளாகம்)	01	750L				ரூபா.81,850.0 0	90.00	909.44	8.33
மின் பிறப்பாக்க ி இயந்திரம் (நிருவாக வளாகம்)	01	600L				ரூபா65,550.00	90.00	728.33	6.66
உப மொத்தம்		1350L				ரூ.147,400.00			

பல்கலைக்கழகத்தில் கமமைப் பொறுப்பில் உள்ள மஹோத்பாத்ய தேரர்கள்

1981 இலக்கம் 74 கொண்ட இலங்கை பௌத்த மற்றும் பாலிப் பல்கலைக்கழகத்தின் சட்டத்திற்கு அமைய நியமிக்கப்பட்ட மஹோத்பாத்ய தேரர்கள்..

	பெயர்	பதவி	சேவைக்கு நியமனம் பெற்ற திகதி	சேவையியை முடிவுறுத்திய திகதி
01	கலாநிதி சங்கைக்குரிய காக்கபல்லியே அனுருத்த தேரர்	மஹோத்பாத்ய பொறுப்பாளர்	1982.01.15	1985.01.14
02	கலாநிதி சங்கைக்குரிய காக்கபல்லியே அனுருத்த தேரா	மஹோத்பாத்ய பொறுப்பாளர்	1985.01.15	1988.01.14
03	போராசியர் சங்கைக்குரிய குபுருகமுவே வஜிர தேரர்	மஹோத்பாத்ய பொறுப்பாளர்	1988.01.19	1991.01.18
04	போராசியர் சங்கைக்குரிய குபுருகமுவே வஜிர சுவாம்மிந்தரயன் தேரர்	மஹோத்பாத்ய பொறுப்பாளர்	1991.01.19	1994.01.18
05	சங்கைக்குரிய அகராடியே நந்த சுவாமிந்தரன் தேரர்	மஹோத்பாத்ய பொறுப்பாளர்	1994.01.19	1996.08.05

1995 இலக்கம் 37 கொண்ட இலங்கை கொண்ட பௌத்த மற்றும் பாலி பல்கலைக்கழகம் (மறுசீரமைப்பு) சட்டத்தை அமுல்படுத்தி பின்னர் நியமிக்கப்பட்ட பதில் மஹோத்பாத்ய தேரர் தகுதிவாய்ந்த உத்தியோகத்தர் மற்றும் மஹோத்பாத்ய தேரர்.

	பெயர்	பதவி	சேவைக்கு நியமனம் பெற்ற திகதி	சேவையியை முடிவுறுத்திய திகதி
01	கலாநிதி சங்கைக்குரிய காக்கபல்லியே அனுருத்த தேரர் (கௌரவ ஜனாதிபதியினால் நியமிக்கப்பட்டுள்ளார்)	பொறுப்பாளர் தேரர்	1996.08.08	1996.12.31
02	கலாநிதி சங்கைக்குரிய ஹேரன வஜிரஞான தேரர் *	பொறுப்பாளர் தேரர்	1997.01.15	1997.02.23
03	போராசியர் சங்கைக்குரிய குபுருகமுவே வஜிர தேரர் (1981 இலக்கம் 74 கொண்ட இலங்கை பௌத்த மற்றும் பாலி பல்கலைக்கழக சட்டத்தின் 10 ஆவது வாசகத்திற்கு அமைய கௌரவ ஜனாதிபதியினால் நியமிக்கப்பட்டுள்ளது).	பதில் மஹோத்பாத்ய	1997.02.24	1998.10.28
04	கலாநிதி சங்கைக்குரிய மீகொட பஞ்ஞாலோக தேரர் (அமைச்சின் செயலாளரினால் நியமிக்கப்பட்டுள்ளார்)	பதில் மஹோத்பாத்ய	1998.11.25	1999.01.20
05	போராசியர் பீ. வில்பன் (இலக்கம் 1063/9 ஜனவரி 20 ஆம் திகதி விசேட வர்த்தமானி அறிவித்தல் மூலம் கல்வி	தகுதவாய்ந்த உத்தியோகத்தர்	1999.01.20	1999.09.30

	அமைச்சர் ரிசாட் பதிரண நியமிக்கப்பட்டுள்ளார்.)			
06	சலாநிதி துபுல்லே ஸ்ரீ சீலகண்ட தேரர் *	மஹோத்பாத்ய தேரர்	1999.10.01	2002.09.20
07	கலாநிதி துபுல்லே ஸ்ரீ சீலக்கண்ட தேரர் *	மஹோத்பாத்ய தேரர்	2002.09.21	2005.09.20
08	பேராசியர் சங்கைக்குரிய வெகம பியரத்ன சுவாமீந்தரயன் தேரர். *	மஹோத்பாத்ய தேரர்	2005.09.21	2008.09.20
09	பேராசியர் சந்திரா விக்ரமகே (அமைச்சினால் நியமிக்கப்பட்டுள்ளார்))	பதில் மஹோத்பாத்ய	2008.09.24	2008.10.28
10	பேராசியர் சங்கைக்குரிய இத்ததெமலியே இந்தரசார சுவாமேந்திரன் *	மஹோத்பாத்ய தேரர்	2008.10.29	2011.10.30
11	பேராசியர் சங்கைக்குரிய இத்ததெமலியே இந்தரசார சுவாமேந்திரன் *	மஹோத்பாத்ய தேரர்	2011.10.31	2014.10.30
12	சிரேஷ்ட பேராசியர் சங்கைக்குரிய கல்லால்லே சுமனசிரி தேரர். **	மஹோத்பாத்ய தேரர்	2014.10.31	2017.10.30
13	சிரேஷ்ட பேராசியர் சங்கைக்குரிய கல்லால்லே சுமனசிரி தேரர். *	மஹோத்பாத்ய தேரர்	2017.10.31	2020.10.30
14	பேராசியர் சங்கைக்குதிய நெலுவே சுமனவங்ச தேரர்	மஹோத்பாத்ய பதவியில் (கடமையினை மேற்கொள்ளும்)	2020.11.02 திகதி தொடக்கம்	-

* 1995 இலக்கம் 37 கொண்ட சட்டத்தின் 10(9) ஒழுங்குவிதிகளுக்கு அமைய பல்கலைக்கழக
மானிய ஆணைக்குழுவின் சுற்றறிக்கையின் ஆட்சேர்ப்பு ஒழுங்குவிதிகளுக்கு அமைய
நியமிக்கப்பட்டுள்ளது.

கூட்டம் தொடர்பான நாட்காட்டி - 2021 ஆண்டு

மாதம்	நிருவாக சேவை	சான்றுப் பத்திரம்	பட்டப்பின் பட்ட கற்கை பீட சபை	பீட சபைக் கூட்டம்		நிதிக் குழு	நிறுவன பெறுகைக் குழு	சிறு பெறுகைக் குழு		பரிசில் மற்றும் புலமைப் பரிசில் குழு	தகவல் தொழில் நுட்பக் குழு	பாலி சிங்கள அகராதி தயாரிப்பு செயலம்வு
				பௌத்த கற்கை பீடம்	மொழி கற்கை பீடம்			முதலாவது தடவை	இரண்டாவது தடவை			
	பி.ப. 1.30	பி.ப. 2.00	மு.ப. 9.00-12.00	மு.ப. 9.00 பி.ப. 1.00	மு.ப. 9.00 பி.ப. 1.00	பி.ப.2.30	பி.ப. 4.00	மு.ப. 9.30	மு.ப. 9.30	பி.ப 1.30	மு.ப. 9.30	மு.ப. 11.30
ஜனவரி	26	12	27	20	20	7	27	5	22	-	5	அனைத்து மாதங்களுக்கும் புதன் தினமன்று
பெப்ரவரி	23	9	24	17	17	11	25	2	22	-	-	
மார்ச்	30	9	24	17	17	12	25	2	26	-	2	
ஏப்ரல்	27	6	21	28	28	8	29	5	23	-	-	
மே	25	11	25	19	19	6	28	4	21	-	4	
ஜூன்	29	8	23	16	16	10	25	1	25	-	-	
ஜூலை	27	13	21	28	28	8	29	6	26	-	7	
ஆகஸ்ட்	31	10	25	18	18	12	26	3	20	24	-	
செப்டம்பர்	28	14	22	15	15	9	30	7	24	-	1	
ஒக்டோபர்	26	12	13	27	27	7	28	1	22	-	-	
நவம்பர்	30	9	24	17	17	11	25	2	26	-	3	
டிசம்பர்	28	14	22	15	15	9	30	7	27	-	-	

மாதம்	நூலக குழு	மாணவர் நலன்புரி க் குழு	கட்டல் நிர்மாணிப்பின் முன்னேற்ற மீளாய்வுக் குழு	நிருவாக உத்தியோக த்தர் கூட்டம் (மாதம் தேரும் நான்காவது வெள்ளிக்கி ழமை)	கல்விசார் /கல்விசாரா தங்குமிட விடுதிக் குழு (இரு ஒரு தடவை நான்காவது புதன்கஜ்ஜமை	கற்கை விடுமுறைக் குழு (அனைத்து மாதத்திலும் இரண்டாவ து புதன்கிழை ம)	கற்கை பணியாளர் ஆராய்ச்சி அமர்வு	பாட அனுசரணைய ாளர்களின் கூட்டம்	கணக்காய்வு மற்றும் முகாமைத்துவ குழு	பணியாளர் சபைக் கூட்டம் (மூன்று மாதத்திற்கு ஒரு தடவை நான்காவது புதன்கிழை ம)	உள்ளக பரீட்சைக் குழு	பட்டப்பின் மதிப்பீட்டுன் குழு
	பி.ப. 2.00	பி.ப.. 1.00	மு.ப.. 9.30	பி.ப. 1.30	மு.ப. 9.30	பி.ப. 1.30	மு.ப. 9.00	பி.ப. 3.00	பி.ப. 1.30	மு.ப.9.30	பி.ப. 1.30	பி.ப. 1.00-4.00
ஜனவரி	-	-	5	29	-	13	13	29	-	-	-	27
பெப்ரவரி	-	3	2	25	24	10	10	25	19	16	-	24
மார்ச்	10	3	2	26	-	10	10	26	-	-	-	24
ஏப்ரல்	-	-	6	30	24	21	7	30	-	-	-	21
மே	-	5	4	28	-	12	12	28	-	18	-	25
ஜூன்	9	-	8	25	23	9	9	25	18	-	-	23
ஜூலை	-	7	6	30	-	14	14	30	-	-	-	21
ஆகஸ்ட்	-	-	3	27	25	11	11	27	-	17	19	25
செப்டம்பர்	15	1	7	24	-	8	8	24	17	-	-	22
ஒக்டோபர்	-	-	5	29	27	13	13	29	-	-	-	13
நவம்பர்	17	3	2	26	-	10	10	26	-	16	17	24
டிசம்பர்	-	-	7	31	22	8	8	31	10	-	-	22

மாணவர் செலவினம்

ஜந்தாண்டு அலகு மாணவர் செலவினம்

ஆண்டு	2017	2018	2019	2020	2021
செலவினம் ரூபா	838,685/-	814,467	851,175	946.446	881,763

2021 ஆண்டில் புலமப்பரிசில் கொடுப்பனவு – தவணை பெறுமதி – மாணவர் ஒருவருக்கு ரூபா 4000/-

மாணவர் கொடுப்பனவு				
முதலாவது ஆண்டு - 2021/2022				
செலுத்த உள்ள திகதி	ஆண்டு	மாணவர்களின் எண்ணிக்கை	தவணை	நிதி (ரூபா)
2022.03.14	முதலாவது ஆண்டு	160	01	640,000.00
2022.04.08	முதலாவது ஆண்டு	160	02	640,000.00
2022.05.23	முதலாவது ஆண்டு	160	03	640,000.00
2022.06.20	முதலாவது ஆண்டு	160	04	640,000.00
2022.07.18	முதலாவது ஆண்டு	160	05	640,000.00
2022.08.22	முதலாவது ஆண்டு	160	06	640,000.00
2022.09.22	முதலாவது ஆண்டு	160	07	640,000.00
2022.10.21	முதலாவது ஆண்டு	160	08	640,000.00
2022.11.21	முதலாவது ஆண்டு	160	09	640,000.00
2022.12.12	முதலாவது ஆண்டு	160	10	640,000.00

இரண்டாவது ஆண்டு - 2020/2021				
செலுத்த உள்ள திகதி	ஆண்டு	மாணவர்களின் எண்ணிக்கை	தவணை	நிதி (ரூபா)
2022.03.14	இரண்டாவது ஆண்டு	158	11	632,000.00
2022.04.08	இரண்டாவது ஆண்டு	158	12	632,000.00
2022.05.23	இரண்டாவது ஆண்டு	158	13	632,000.00
2022.06.20	இரண்டாவது ஆண்டு	158	14	632,000.00
2022.07.18	இரண்டாவது ஆண்டு	158	15	632,000.00
2022.08.22	இரண்டாவது ஆண்டு	158	16	632,000.00
2022.09.22	இரண்டாவது ஆண்டு	158	17	632,000.00
2022.10.21	இரண்டாவது ஆண்டு	158	18	632,000.00
2022.11.21	இரண்டாவது ஆண்டு	158	19	632,000.00
2022.12.12	இரண்டாவது ஆண்டு	158	20	632,000.00

மூன்றாவது ஆண்டு - 2020/2021				
செலுத்த உள்ள திகதி	ஆண்டு	மாணவர்களின் எண்ணிக்கை	தவணை	நிதி (ரூபா)
2022.03.14	மூன்றாவது ஆண்டு	98	21	392,000.00
2022.04.08	மூன்றாவது ஆண்டு	98	22	392,000.00
2022.05.23	மூன்றாவது ஆண்டு	98	23	392,000.00
2022.06.20	மூன்றாவது ஆண்டு	98	24	392,000.00
2022.07.18	மூன்றாவது ஆண்டு	98	25	392,000.00
2022.08.22	மூன்றாவது ஆண்டு	98	26	392,000.00
2022.09.22	மூன்றாவது ஆண்டு	98	27	392,000.00
2022.10.21	மூன்றாவது ஆண்டு	98	28	392,000.00
2022.11.21	மூன்றாவது ஆண்டு	98	29	392,000.00
2022.12.12	மூன்றாவது ஆண்டு	98	30	392,000.00

நான்காவது ஆண்டு - 2018/2019				
செலுத்த உள்ள திகதி	ஆண்டு	மாணவர்களின் எண்ணிக்கை	தவணை	நிதி (ரூபா)
2022.03.14	நான்காவது ஆண்டு	37	31	148,000.00
2022.04.08	நான்காவது ஆண்டு	37	32	148,000.00
2022.05.23	நான்காவது ஆண்டு	37	33	148,000.00
2022.06.20	நான்காவது ஆண்டு	37	34	148,000.00
2022.07.18	நான்காவது ஆண்டு	37	35	148,000.00
2022.08.22	நான்காவது ஆண்டு	37	36	148,000.00
2022.09.22	நான்காவது ஆண்டு	37	37	148,000.00
2022.10.21	நான்காவது ஆண்டு	37	38	148,000.00
2022.11.21	நான்காவது ஆண்டு	37	39	148,000.00
2022.12.12	நான்காவது ஆண்டு	37	40	148,000.00

2021 ஆண்டின் புலமைப்பரிசில் கொடுப்பனவு – தவணைப் பெறுமதி – மாணவர் ஒருவருக்கு ரூபா 5000/-

மஹாபால புலமைப்பரிசில் கொடுப்பனவு				
முதலாவது ஆண்டு - 2021/2022				
செலுத்த உள்ள திகதி	ஆண்டு	மாணவர்களின் எண்ணிக்கை	தவணை	நிதி (ரூபா)
2022.03.14	முதலாவது ஆண்டு	40	1	200,000.00
2022.04.08	முதலாவது ஆண்டு	40	2	200,000.00
2022.05.23	முதலாவது ஆண்டு	40	3	200,000.00
2022.06.20	முதலாவது ஆண்டு	40	4	200,000.00
2022.07.18	முதலாவது ஆண்டு	40	5	200,000.00
2022.08.22	முதலாவது ஆண்டு	40	6	200,000.00
2022.09.22	முதலாவது ஆண்டு	40	7	200,000.00
2022.10.21	முதலாவது ஆண்டு	40	8	200,000.00
2022.11.21	முதலாவது ஆண்டு	40	9	200,000.00
2022.12.12	முதலாவது ஆண்டு	40	10	200,000.00

இரண்டாவது ஆண்டு - 2017/2018				
செலுத்த உள்ள திகதி	ஆண்டு	மாணவர்களின் எண்ணிக்கை	தவணை	நிதி (ரூபா)
2022.03.14	இரண்டாவது ஆண்டு	40	11	200,000.00
2022.04.08	இரண்டாவது ஆண்டு	40	12	200,000.00
2022.05.23	இரண்டாவது ஆண்டு	40	13	200,000.00
2022.06.20	இரண்டாவது ஆண்டு	40	14	200,000.00
2022.07.18	இரண்டாவது ஆண்டு	40	15	200,000.00
2022.08.22	இரண்டாவது ஆண்டு	40	16	200,000.00
2022.09.22	இரண்டாவது ஆண்டு	40	17	200,000.00
2022.10.21	இரண்டாவது ஆண்டு	40	18	200,000.00
2022.11.21	இரண்டாவது ஆண்டு	40	19	200,000.00
2022.12.12	இரண்டாவது ஆண்டு	40	20	200,000.00

மூன்றாவது ஆண்டு - 2019/2020				
செலுத்த உள்ள திகதி	ஆண்டு	மாணவர்களின் எண்ணிக்கை	தவணை	நிதி (ரூபா)
2022.03.14	மூன்றாவது ஆண்டு	25	21	125,000.00
2022.04.08	மூன்றாவது ஆண்டு	25	22	125,000.00
2022.05.23	மூன்றாவது ஆண்டு	25	23	125,000.00
2022.06.20	மூன்றாவது ஆண்டு	25	24	125,000.00
2022.07.18	மூன்றாவது ஆண்டு	25	25	125,000.00
2022.08.22	மூன்றாவது ஆண்டு	25	26	125,000.00

2022.09.22	மூன்றாவது ஆண்டு	25	27	125,000.00
2022.10.21	மூன்றாவது ஆண்டு	25	28	125,000.00
2022.11.21	மூன்றாவது ஆண்டு	25	29	125,000.00
2022.12.12	மூன்றாவது ஆண்டு	25	30	125,000.00

நான்காவது ஆண்டு - 2018/2019				
செலுத்த உள்ள திகதி	ஆண்டு	மாணவர்களின் எண்ணிக்கை	தவணை	நிதி (ரூபா)
2022.03.14	நான்காவது ஆண்டு	11	31	55,000.00
2022.04.08	நான்காவது ஆண்டு	11	32	55,000.00
2022.05.23	நான்காவது ஆண்டு	11	33	55,000.00
2022.06.20	நான்காவது ஆண்டு	11	34	55,000.00
2022.07.18	நான்காவது ஆண்டு	11	35	55,000.00
2022.08.22	நான்காவது ஆண்டு	11	36	55,000.00
2022.09.22	நான்காவது ஆண்டு	11	37	55,000.00
2022.10.21	நான்காவது ஆண்டு	11	38	55,000.00
2022.11.21	நான்காவது ஆண்டு	11	39	55,000.00
2022.12.12	நான்காவது ஆண்டு	11	40	55,000.00

முதலாவது ஆண்டுக்குள் மஹபொல புலமைப்பரிசில் உரிமை பெறும் மாணவர்களுக்காக மஹபொல உயர் கல்வி நிதியத்தின் மூலம் நிதி வழங்கும் போது ஒரு வருடத்தைவிட மேற்பட்ட காலம் கடப்பதனால் அம் மாணவர்களுக்காக பல்கலைக்கழகத்தின் மூலம் புலமைப்பரிசில் வழங்கப்படுகின்றது. மீண்டும் அம் மாணவர்களுக்காக மஹபொல உயர்கல்வி நிதியத்தின் மூலம் நிதி கிடைத்தன் பின்னர் பல்கலைக்கழகத்தினால் புலமைப்பரிசிலாக வழங்கப்பட்ட நிதியை பல்கலைக்கழகத்திற்கு வைப்பிலிட்டு நிலுவை நிதி தவணை உரிய மாணவர்களுக்கு வழங்குவதற்கு நடவடிக்கை எடுக்கப்படும்.

1987 ஆண்டு தொடக்கம் 2021 வரை பல்கலைக்கழங்களுக்கு மேற்கொள்ளப்பட்ட ஒதுக்கீடுகள்

ஆண்டு	மீண்டெழும் ஒதுக்கீடு மில்லியன்	மூலதன ஒதுக்கீடு மில்லியன்
1987	0.37	0.02
1988	0.35	0.05
1989	0.39	0.01
1990	0.65	0.004
1991	0.72	0.31
1992	0.82	0.32
1993	1.04	0.08
1994	1.20	0.09
1995	1.28	0.20
1996	1.22	0.43
1997	1.37	2.0
1998	1.67	1.37
1999	1.78	0.51
2000	1.87	0.49
2001	2.30	0.38
2002	22.10	7.00
2003	27.74	11.39
2004	30.50	69.913
2005	38.00	180.00
2006	58.50	180.00
2007	66.80	133.00
2008	68.90	130.00
2009	79.34	127.50
2010	82.17	142.50
2011	83.50	161.184
2012	119.3	100.5
2013	134.770	80.00
2014	165.48	113.00
2015	222.06	115.00
2016	247.04	86.00
2017	272.06	100.00
2018	314.50	108.00
2019	433.00	280.00
2020	454.00	107.50
2021	417.00	101.00

மூலதன செலவினம் 2021

பல்கலைக்கழகத்தின் மீண்டெழும் மற்றும் மூலதன செலவினம் (ரூபா.)

	2017	2018	2019	2020	2021
மீண்டெழும் செலவினம்	302,508,582	351,070,337	497,113,479	455,126,811	417,000.00
மூலதன செலவினம்	43,566,711	70,286,468	241,556,403	90,312,144	101,000.00

மீண்டெழும் செலவினம் தொடர்பான விபரங்கள்

விடயம்	2020	2021
(அ.) தனிப்பட்ட சம்பளம் கொடுப்பனவு	372,705,968	399,113.00
(ஆ.) உள்நாடு / வெளிநாட்டு பிராயாணச் செலவினம்	247,697	1,537,000.00
(இ.) விநியோகம்	11,257,643	17,836,000.00
(ஈ.) பராமரிப்பு	8,319,126	17,387,000.00
(உ.) சேவை உடன்படிக்கை சேவை	36,336,052	305,257,000
(ஊ.) ஏனையவை	26,260,325	47,600,000.00
மொத்தம்	455,126,811	390,016,113

2021 ஆண்டின்

விடயம்	மதிப்பீடு (ரூபா.)	செலவினம் (ரூபா.)	எஞ்சிய /மேலதிக அளவு (ரூபா.)
(அ.) மீண்டெழும் செலவினம் (மேலதிக ஒதுக்கீட்டுடன்)	433,000,000	497,113,479	(64,113,479)
(ஆ.) புதிய செலவினம்	*280,000,000	241,556,403	38,443,597
மொத்தம்	713,000,000	738,669,882	(25,669,882)

2021 ஆண்டின்

விடயம்	மதிப்பீடு (ரூபா.)	செலவினம் (ரூபா.)	எஞ்சிய /மேலதிக அளவு (ரூபா.)
(அ.) மீண்டெழும் செலவினம் (மீண்டெழும் செலவினம் (மேலதிக ஒதுக்கீட்டுடன்)	489,497,000	455,126,811	34,370,189
(ஆ.) மூலதன செலவினம்	107,500,000	90,312,144	17,187,856
மொத்தம்	596,997,000	545,438,955	51,558,045

* 2021 ஆண்டிற்காக ரூபா 280 மில்லியன் அங்கீகரிக்கப்பட்டு இருந்த திறைசேரியினால் அம் மொத்த ஒதுக்கீட்டின் நிதியின் விடுவிக்கப்பவிலை.

நிலையான அபிவிருத்தியினை அடிப்படையாகக் கொண்ட எதிர்கால எதிர்பார்ப்பு அறிக்கை

- ஜனாதிபதி செயலக அலுவலகத்தினால் நடாத்தப்பட்ட மூலிகைச் செய்கை வேலைத்திட்டம் 2020 ஆம் ஆண்டில் அமுல்படுத்தப்பட்டதுடன் அதற்கு இணைவாக 2021 ஆம் ஆண்டிலும் மேலும் மூலிகை செய்கையினை வளர்ப்பதற்கு உரிய செயற்பாடுகள் திட்டமிடப்பட்டுள்ளன.
- மாணவர் சமூகத்தை செய்கை செயற்பாடுகளுடன் தொடர்புபடுத்தி வதிவிட வளாகத்தில் மர நடுகை வேலைத்திட்டத்தைப் போன்று மலர் மற்றும் பூங்காவன செய்கை செயற்பாடுகளை தொடர்ந்து அமுல்படுத்துவதற்கும் அதற்காக அவசியமான சேதனைப் பசனை மற்றும் தேவையான ஒத்துழைப்புக்களை வழங்கி அச்செயற்பாடுகளை தொடர்ந்தும் முன்னெடுத்துச் செல்வதற்கு நடவடிக்கைகள் எடுக்கப்படுகின்றன.
- இவ் ஆண்டு இறுதியில் பல்கலைக்கழக சமூகத்திற்காக பல்கலைக்கழகத்தின் மூலம் நடுகை பொருட்களைத் தயாரித்து அவ்வாறு நடக் கூடிய கன்றுகளை வழங்குவதற்கு செயற்பாடுகளை திட்டமிட்ட அமுல்படுத்தப்படவுள்ளது.
- இதற்கு மேலதிகமாக பல்கலைக்கழகத்திற்கு பிரவேசிக்கும் வீதியில் பல்வேறுபட்ட மரக்கன்றுகளை நாட்டி அலகுபடுத்துவதற்கு நடவடிக்கைகள் எடுக்கப்படுகின்றன.
- பல்கலைக்கழகம் மற்றும் ஏனைய அரசு நிறுவனங்களுக்கு இடையே நல்லுறவினை விருத்தி செய்து ஹேமாகமை பொலிஸ் நலையத்தை தேர்ந்தெடுத்து அலகுபடுத்தும் செயற்பாடுகளை மேற்கொள்வதற்கு தேவையான அறிவு மற்றும் தொழில்நுட்ப அறிவினைப் போன்று பல்கலைக்கழகத்தில் காணப்படும் நடுகைப் பொருட்களை வழங்கி அச் செயற்பாடுகளுக்கு பங்களிப்பினை வழங்குவதற்கு நடவடிக்கைகள் எடுக்கப்படுகின்றன.
- 2020 ஆண்டில் அனைத்து கல்விசார் மற்றும் கல்விசார ஊழியர்களுக்கு நிலையான அபிவிருத்தியின் நோக்கம் தொடர்பில் அறிவுறுத்தும் வேலைத்திட்டம் அமுல்படுத்துவதுடன் பல்கலைக்கழக சமூகத்தின் நிலையான அபிவிருத்தி நோக்கம் தொடர்பாக அறிவுறுத்தும் வேலைத்திட்டம் அமுல்படுத்த வேண்டியதுடன் பல்கலைக்கழக சமூகத்தின் நிலையான அபிவிருத்தி நோக்கு தொடர்பாக அறிவு மற்றும் திறமைகளை விருத்தி செய்வதற்கு நடவடிக்கை எடுத்தல்.
- நிலையான அபிவிருத்தி நோக்கம் மற்றும் நோக்கினை எட்டுவதற்காக 2021 ஆம் ஆண்டில் செயற்பாட்டுத் திட்டத்தினை அமுல்படுத்துவதற்கு அனைத்து தரப்பினரும் நடவடிக்கை எடுக்கின்றனர்.
- Covid 19 சுகாதார பரிந்துரைகளுக்கு அமைய பல்கலைக்கழக செயற்பாடுகளை தொடர்ந்தும் முன்னெடுத்துச் செல்வதற்காக சுகாதார பாதுகாப்பு முறையினை உரியவாறு அமுல்படுத்தி அனைத்து சேவைகளையும் தொடர்ந்தும் முன்னெடுத்துச் செல்வதற்கும் மற்றும் சுகாதார பாதுகாப்பு முறைகளை பல்கலைக்கழகத்தில் விருத்தி செய்து பல்கலைக்கழக சமூகத்தின் பாதுகாப்பினை உறுதிப்படுத்தி 2021 ஆம் ஆண்டின் செயற்பாடுகளை தொடர்ந்தும் முன்னெடுத்துச் செல்வதற்கு திட்டங்கள் வகுக்கப்பட்டுள்ளன.

- ஒன்லைன் முறைகள் ஊடாக நவீன தொழில்நுட்பத்தினைப் பயன்படுத்தி பொருட்கள் மற்றும் சேவைகளி் செயற்பாடுகளைப் போன்று பல்கலைக்கழகத்தில் கற்கை செயற்பாடுகளை மேற்கொள்வதற்கு தேவையான வசதிகளை விருத்தி செய்வதற்கும் நூலக பிரவேசங்கள், நிதிப் பிரிவு, உள்ளக பரீட்சைப் பிரிவு மற்றும் வெளி பரீட்சைப் பிரிவு மென்பொருளைப் பயன்படுத்தி மிகுந்த பண்புசார் தரம்மிக்க வினைத்திறன் மின்ன சேவையினை முன்னெடுப்பதற்கு தேவையான செயற்பாடுகள் வகுக்கப்படுகின்றன.
- அனைத்து கட்டங்களின் அபிவிருத்தி மற்றும் திட்டங்களுக்காக நில அலங்காரத்தைப் போன்று பசுமையான அம்சங்களை உள்ளடக்கி பல்கலைக்கழகத்தினை ரம்மியமான கவர்ச்சிமிக்க இடமாக முன்னேடுத்துச் செல்வதற்கு உரிய செயற்பாடுகளை மேற்கொண்டு பல்கலைக்கழக சமூகத்திற்கு சுதந்திரமான அலுவலக சூழலை உருவாக்குவதற்கு நடவடிக்கை எடுக்கப்படுகின்றன. இதன் கீழ் நில அலங்காரம் மற்றும் வன்பொருள் அலங்காரங்கள் பல்கலைக்கழகத்தில் மேற்கொள்வதற்கு 2021 ஆம் ஆண்டில் திட்டமிடப்பட்டுள்ளது.
- அனைத்து கட்டங்களின் அபிவிருத்தி மற்றும் திட்டங்களுக்காக நல அலங்காரத்தைப் போன்று 2021 ஆம் ஆண்டில் மாணவர் விடுதி வளாகத்தின் சுத்திகரிப்பு செயற்பாடுகளை மேம்படுத்துவதற்கு நடவடிக்கைகள் எடுக்கப்படவுள்ளன. இதன் மூலம் பல்கலைக்கழகத்தில் இருந்து உருவாகும் பட்டாதாரிகளுக்கு தேவையான அடிப்படை தங்குமிட வசதிகளை மேம்படுத்துவதற்கு செயற்பாடுகளை மேற்கொள்வது நோக்கமாகும்.
- வருடாந்த கூட்டிணைந்த நடுகை அளவினைப் போன்று மர நடுகை அளவினை தொடர்ந்தும் பராமரித்து அபிவிருத்தி செய்வதற்கு திட்டமிடப்பட்டுள்ளது.
- கற்கை பீட வளாகத்தில் ஐய ஸ்ரீ மஹா போதியின் மரக் கன்று ஒன்றினை நாட்டி நாளாந்தம் சமய வழிபாடுகளை மேற்கொள்வதற்கு அவ்வவ் பிரிவுகளுக்கு பொறுப்புக்கள் வழங்கப்பட்டுள்ளன. அதன் மூலம் கல்விசார் மற்றும் கல்விசாரா பணியாளர் சபையின் ஆண்மீக் பண்புகளை விருத்தி செய்வதற்கு நடவடிக்கைகள் எடுக்கப்பட்டுள்ளன.
- பல்கலைக்கழகத்தில் காணப்படும் தங்குமிட வசதிகளை விருத்தி செய்வதற்கு வருடாந்தம் செயற்பாடுகள் மேற்கொள்ளப்படுவதுடன் நாட்டில் காணப்படும் தெற்று நோய் நிலமைகள் காரணமாக புதிய கட்டட நிர்மாணிப்பிற்காக மூலதனத்தை செலவிடுவது மட்டுப்படுத்தப்பட்டுள்ளது. இருப்பினும் கற்கை செயற்பாடுகளுக்காக பிரவேசிக்கும் மாணவர்களின் எண்ணிக்கை அதிகரிக்கப்படுவதுடன் அவர்களுக்கு தங்குமிட வசதிகளை வழங்குவதற்காக தற்போது காணப்படும் தங்குமிட விடுதிகளுக்காக தட்டு கட்டில்களை பயன்படுத்துவதற்கு நடவடிக்கைகள் எடுக்கப்பட்டுள்ளன. இரும்புக் கட்டில்களை பெற்றுக் கொள்வதற்கு நடவடிக்கைகள் எடுக்கப்பட்டுள்ளதுடன், மரத்தளபாட சமூகத்தையும் பாதுகாப்பதற்கு ஓரளவு பங்களிப்பு செய்வதற்கு நடவடிக்கைகள் எடுக்கப்பட்டுள்ளன.
- பல்கலைக்கழகத்தின் தங்குமிட விடுதி வளாகம் நிர்மாணிக்கப்படுவதுடன் வெளிநாட்டு மாணவர் தங்குமிட விடுதியின் மத்தியில் முற்றம் கொண்ட இடத்தினை நிர்மாணிக்கவும் திட்டமிடப்பட்டுள்ளது. இதன் மூலம் தங்குமிடத்தில் சப்தங்களை குறைப்பதற்கும் நடவடிக்கைகள் எடுக்கப்பட்டுள்ளன. அத்துடன் தங்குமிடத்திற்காக தேவையான காற்றோட்டம், சூரிய ஒளி மற்றும் அலகுபடுத்தும் செயற்பாடுகளையும் மேற்கொள்வதற்கு தேவையான பணிகள் முன்னெடுக்கப்பட்டுள்ளன.

தோட்ட நிருவாகம்

வெளிநாட்டு இணை நிறுவனங்கள் - 2021

1. பௌத்த மற்றும் பாலிக் கல்லூரி சிங்கப்பூர்
30. ஜலான் இயுனஸ், சிங்கப்பூர், 419495
2. சமாதி விஹாரை சா அலாம் (பௌத்த நிறுவகம்)
செலங்கூர், 72, ஜலான் குவாசியா துஆ, தமன் லியன் ஹோ, 58000, கோலாலம்பூர்
மலேசியா.
3. பொசட்டுன் சசானா அபிவூர்த்திவதர்தன் மாஹா விஹாரை – மேலசியா
பௌத்த மஹாவிஹாரை , 123, ஜலான் பெர்ஹால் பெரிக்பீல்ட்ஸ், 50470 கோலம்பூர்
மலேசியா.
4. பாகொட பஹட் ஹவா – ஜேர்மன் (பௌத்த தத்துவம்)
பகோடா பாட் ஹுவா ஹனூர் 443,60314, பரங்ஹர்ட் அம் ஜேர்மன்
5. தம்மசென்டரம் நயனபொனிகா – ஒஸ்ரியா (ஐரோப்பா)
அஹொப்ஸ்டர் 78, ஏ – 1130 வீன்னா, ஒஸ்ரியா (ஐரோப்பா)
6. இணைந்த பௌத்த நிறுவகம்,
பீரிளஸ் கட்டத்தொகுதி, றவ்சான் சிடபகொங், 4340, பங்களதேஷ்
7. டான்கூக் பௌத்த சோன்பொப் கல்லூரி - கொரியா
830- 58, போய்மில் B 2 டோங், டாங் - கூ, பூசன், கொரிய குடியரசு
8. பௌத்த மற்றும் பாலி கல்லூரி – ஐக்கிய அமெரிக்கா
3401 N4 ஆவது டிரீட் மினபொலிஸ், எம்என் 55412, ஐக்கிய அமெரிக்கா
9. சர்வதேச பௌத்த கற்கை கல்லூரி – ஐக்கிய இராச்சியம்
309- 311, கிங்ஸ்பரி வீதி, இலண்டன் என்டப்ஜீ 9 பீஈ. ஐக்கிய இராச்சியம்
10. தர்மவிஜய பௌத்த விஹாரை – லொஸ் அன்ஜலீஸ்
1847 கிரன்சோ பிலாட். லெஸ்அன்ஜலீஸ், சீஏ 90019
11. ஸ்கொட்லன்ட் தலைமையக பௌத்த விஹாரை – ஐக்கிய இராச்சியம்
கல்தர்குலிட் வீதி. மர்யஹில் பாக், கிளாஸ்கோ, ஜீ 20 6ஏடி, ஐக்கிய இராச்சியம்
12. ஆலோக விஹாரை மன்றம் ஹொங்கொங்
3/F, 223 சாய், ஈ வீதி, பிரின்ஸ் எட்வார்ட் கோலூன், ஹொங்கொங்
13. பௌத்த மற்றும் பாலி கல்லூரி ஜப்பான்
சென்டியொன் விஹாரை, 17/19 ஹன்சோ ஹசோஜி,
டேக்கியோ 192 – 0066,
ஜப்பான்.

இறுதிக் கணக்கறிக்கை

**இலங்கை பௌத்த மற்றும் பாலிப்பல்கலைக்கழகத்தின்
நிதி வெளிப்பாடுகள்
உள்ளடக்கம்**

	பக்க இலக்கம்.
01. நோக்கு மற்றும் பணிக்கூற்று	01
02. பெறுப்புக்களின் வெளிப்பாடுகள்	02
03. நிதி செயற்சாதனை வெளிப்பாடுகள்	03
04. நிதி நிலமை வெளிப்பாடுகள்	04-05
05. பங்கு மாற்றங்களின் வெளிப்பாடுகள்	06
06. நிதிப் பாய்ச்சல் வெளிப்பாடுகள்	07
07. மதிப்பீடு செய்யப்பட்ட மற்றும் உண்மையான பெறுமதி ஒப்பீட்டு வெளிப்பாடுகள்.	08
08. நிதி வெளிப்பாட்டிற்குரியதான குறிப்புக்கள்	09 - 31
09. ஐந்தாண்டு நிதித் தகவல்கள்	32
10. ஐந்தொகை	33-37
10. தபானத் தகவல்கள்	38

எமது நோக்கு

“உலகின் முன்னனி அதிசிறந்த பௌத்த
பல்கலைக்கழகமாக மற்றியமைத்தல்”

பணிக்கூற்று

“பௌத்த சமயம், பாலி மொழி மற்றும் அதனுடன் இணைந்த
பாடவிதானங்களைக் கொண்டமைந்த பல்வேறுபட்ட திறமைகள் கொண்ட
முழுமையான சமயம் சாந்த அறிவு கொண்ட வாழ்க்கைத் தத்துவத்தை
இலங்கையைப் போன்று வெளிநாடுகளிலும் ஊக்குவித்து போசித்துப்
பாதுகாப்பதற்கு முடியுமான கற்ற சமயத்தாதுசவர்கள் மற்றும் அது சாந்த
அறிவு கொண்டவர்களை சமூகத்திற்கு கையளிப்பதாகும்”

நிதி வெளிப்பாடுகள் தொடர்பாக

உரிய சட்டங்கள் மற்றும் பிரமாணக்குறிப்பிற்கு அமைய நிதி வெளிப்பாடுகளைத் தயாரித்தல் பல்கலைக்கழகத்தின் நிருவாக சபையின் பொறுப்பாகும். ஏதேனும் கால எல்லைக்குள் தயாரிக்கப்படும் நிதி வெளிப்பாடுகள் மூலம் உண்மையான மற்றும் நியாயமான நிலைமைகளைக் காண்பிக்கின்றமையினால் பல்கலைக்கழகத்தின் செயற்சாதனைகள் தொடர்பில் திருப்தியடைவதனை அடிப்படையாகக் கொண்டு நிருவாக சபையினால் அதன் வெளிப்பாடுகள் அங்கீகரிக்கப்பட்டுள்ளன.

- பொருத்தமான கணக்கீட்டுக் கொள்கைளைத் தேர்ந்தெடுத்து அவற்றை தொடர்ச்சியாகப் பயன்படுத்தல்.
- நியாயமான மற்றும் உறுதிப்படுத்த முடியுமான தீர்மானங்களுக்கு மற்றும் மதிப்பீடுகளை எடுத்துல்.

உட்பட போதியளவு கணக்கீட்டுகளை அறிக்கைப்படுத்துவதன் மூலம் பல்கலைக்கழகத்தின் செயற்சாதனை மற்றும் நிதி நிலைமைகள் தொடர்பாக உண்மையான மற்றும் நியாயமான நிலைமைகள் சித்தரித்துக் காண்பிக்கப்படல், தெளிவுபடுத்தல் மற்றும் வெளிப்படுத்துவது பல்கலைக்கழகத்தின் நிருவாக சபையின் பொறுப்பாகும்.

நிருவாக சபையின் பொறுப்புக்கள் தொடர்பான வெளிப்பாடுகள்

பல்கலைக்கழகத்தின் நிதி நிலைமைகள் மற்றும் செயற்சாதனைகள் தொடர்பாக உண்மையான மற்றும் நியாயமான நிலைமைகள் சித்தரித்துக் காண்பிக்கப்படுவதாகவும், நிதி வெளிப்பாடுகள் அங்கீகரிக்கப்பட்ட சட்ட ஒழுங்குகள் மற்றும் கணக்கீட்டுக் கொள்கைக்கு அமைய தயாரிக்கப்பட்டுள்ளதாக அறிவிக்கின்றோம்.

இலங்கை பௌத்த மற்றும் பாலி பல்கலைக்கழகத்தின்

நிருவாக சபை சார்பாக

போராசியர் சங்கைக்குரிய நெலுவே சுமவங்ச ஸ்தவீர

மஹோபாத்ய தேரர் (பதவியில் கடமையினை மேற்கொள்ளும்)

இலங்கை பௌத்த மற்றும் பாலிப் பல்கலைக்கழகம்
2021 டிசம்பர் 31 ஆம் திகதியுடன் முடிவடைந்த ஆண்டிற்கான
நிதிச் செயற்சாதனை வெளிப்பாடுகள்

விபரங்கள்	குறிப்பு க்கள்	2021	2020
வருமானம் மீண்டெழும் செலவினத்திற்கான அரசாங்கத்தின் உதவி	03	ரூபா. 417,000,000	ரூபா. 445,499,000
பல்கலைக்கழகத்தினால் ஈட்டப்பட்ட வருமானம் உள்ளக மாணவர்களினால் பெற்ற வருமானம்	04	2,330,423	4,638,487
முதலீட்டு வருமானம் மற்றும் கடன் வட்டி	05	4,758,838	7,515,703
கலப்பு கிடைப்பனவு	06	673,026	1,959,556
வெளி செயற்பாட்டு வருமானம்	07	15,470,587	41,771,287
மொத்த வருமானம்		440,232,874	501,384,033
கழி – செலவினம்			
தனிநபர் சம்பளம்	08	378,615,505	372,705,968
பிரயாணச் செலவினம்	09	32,274	247,697
வழங்கள்	10	9,722,131	11,257,643
பராமரிப்பு செலவினம்	11	11,828,937	8,319,126
சேவை	12	39,634,989	36,336,052
ஏனையவை	13	35,715,108	26,260,325
வெளிசெயற்திட்ட செலவினம்	07	11,765,149	35,372,123
மொத்த செலவினம்		487,314,093	490,498,934
தேய்மானம் / மூலதன ஒப்பீடு	14	89,366,221	94,335,852
கழி – தேய்மானம்		(89,560,440)	(95,194,136)
மிகை / குறைவு		(47,275,438)	10,026,815

நிதி வெளிப்பாடுகளில் உள்ளடங்கும் பகுதியாக இலக்கம் 1 தொடக்கம் 37 வரையான குறிப்பு பக்க இலக்கம் 09 தொடக்கம் 31 இன் கீழ் சமர்ப்பிக்கப்பட்டுள்ளது.

வெளி மற்றும் உள்ளக ரீதியாக வகைப்படுத்தப்பட்ட செயற்சாதனை வெளிப்பாட்டுக் குறிப்புகள் இலக்கம் 02 இன் மூலம் குறிப்பிடப்பட்டுள்ளது.

இலங்கை பௌத்த மற்றும் பாலிப் பல்கலைக்கழகம்
2021 டிசம்பர் 31 ஆம் திகதியன்று நதி நிலைம வெளிப்பாடுகள்

விபரங்கள்	குறிப்புக்கள்	2021	2020
		ரூபா.	ரூபா.
சொத்துக்கள்			
நடைமுறையல்லாத சொத்துக்கள்			
சொத்துக்கள் ஆதனங்கள் மற்றும் உபகரணங்கள்	15	1,370,591,844	1,445,406,409
		1,370,591,844	1,445,406,409
தேர்ச்சி அபிவிருத்தி	16	5,668,991	7,239,726
அமுல்படுத்தப்பட்டுள்ள பணிகள்	17	157,205,910	69,775,469
முதலீடுகள்	18	134,056,992	111,362,162
		1,667,523,737	1,633,783,766
நடைமுறைச் சொத்துக்கள்			
களஞ்சியசாலை எஞ்சிய இருப்பு	19	5,423,927	7,088,923
வெளியீடு இருப்பு	20	1,696,959	1,713,925
குறுகிய கால முதலீடுகள்	21	8,527,693	6,836,311
ஊழியர் கடன் மற்றும் பல்வகை முற்பணம்	22	9,669,653	11,119,407
பல்வகை வைப்பு	23	592,550	492,550
மூலதன முற்பணம்	24	14,739,685	14,599,685
கிடைக்க வேண்டிய வட்டி	25	3,123,734	3,568,075
முற் கொடுப்பனவு	26	1,031,159	1,256,101
நித மற்றும் நிதிக்கு சமமானவைகள்	27	61,688,818	40,830,197
		106,494,178	87,505,174
மொத்த சொத்துக்கள்		1,774,017,915	1,721,288,940
பங்கு மற்றும் பொறுப்புக்கள்			
தேறிய சொத்து / பங்குகள்			
செலவான மூலதன உதவிகள்		1,017,135,063	989,133,222
செலவிடாத மூலதன உதவி	28	53,650,607	17,235,969
சொத்து மீள் மதிப்பீட்டுக் குழாம்	-	610,479,282	610,479,282
மூலதன நன்கொடை	29	159,286,138	175,996,663
திரண்ட நிலுவை	-	(356,512,413)	(328,078,637)
		1,484,038,677	1,464,766,499
குழாம்			
ஒதுக்கீட்டு நிதியம்	30	76,248,198	80,852,045
நடைமுறை வைப்புக்கள்			

சேவைப் பணிக்கொடைக்கான ஒதுக்கீடு	31	112,221,401	94,410,664
		188,469,599	175,262,709
நடைமுறை வைப்புக்கள்			
தளம்பல் வருமானம்	32	23,634,845	1,544,287
வைப்புக்கள்	33	5,490,663	4,777,206
ஒப்பந்தம் மீது தேக்கி வைப்பு	34	11,412,254	9,136,337
பல்வகை கடன்படுகள்	35	537,975	110,739
திரண்ட செலவினம்	36	16,331,362	10,393,511
திரண்ட செலவினம் - வெளி செயற்திட்டம்	37	44,102,540	55,297,652
மொத்த உரிமை மற்றும் பொறுப்புக்கள்		101,509,639	81,259,732
		1,774,017,915	1,721,288,940

எம்.வீ.எஸ். குணவர்தன
நிதி அத்தியட்சகர்
24.02.2022

ஆர்.ஏ.பியரத்தன்
பதிவாளர்

மேற்கூறப்பட்ட நிதி வெளிப்பாடுகளைத் தயாரித்தல் மற்றும் சமர்ப்பிப்பது தொடர்பில் நருவாக சபையின் பொறுப்பின் கீழ் காணப்படுதுடன் நிருவாக சபை சார்பாக கீழ் குறிப்பிடப்பட்டவாறு ஒப்பமிடப்பட்டது.

பேராசியர் சங்கக்குரிய நெலுவே சுனமவங்ச தேரா நிருவாக சபை
மஹோத்பாத்ய தேரர்
(பதிவியில் கடமையினை மேற்கொள்ளும்)
இலங்கை பௌத்த மற்றும் பாலிப்பல்கலைக்கழகம்
24.02.2022

1. சிரேஷ்ட விரிவுரையாளர் இலுக்கேவெல தம்மரத்தன் தேரர்

2. திருமதி ரீ.கே.டப்ளியூ.ரி.வி. பிரேமரத்தன்

நிதி வெளிப்பாடுகளில் உள்ளடங்கும் பகுதியாக இலக்கம் 1 தொடக்கம் 37 வரையான குறிப்புக்கள் பக்க இலக்கம் 09 தொடக்கம் 31 வரை சமர்ப்பிக்கப்பட்டுள்ளது.

இலங்கை பௌத்த மற்றும் பாலிப் பல்கலைக்கழகம்
2021 டிசம்பர் 31 ஆம் திகதியுடன் முடிவடைந்த ஆண்டிற்காக
தேறிய சொத்துக்கள் / பங்கு வித்தியசங்கள் தொடர்பான வெளிப்பாடுகள்

	2021		அரசு மூலதன உதவி (வாகனங்கள்)	மீள் மதிப்பீட்டு ஒதுக்கீடு (ரூபா.)	மூலதன வழங்கல் (ரூபா.)	திரண்டநிதியம் (ரூபா.)	மொத்தம் (ரூபா.)
	செலவிடப்பட்ட மூலதன உதவி (ரூபா.)	செலவிடப்பட்ட மூலதன உதவி (ரூபா.)					
2020.01.01 ஆம் திகதியன்று நிலுவை	957,526,438	15,048,113	1,738,505	610,479,282	192,888,212	(338,105,452)	1,439,575,098
ஆண்டுக்குள் வருமானத்தை சேர்த்தல்	-	92,500,000	-	-	84,649	-	92,584,469
ஆண்டுக்குள் செலவினம்	90,312,144	(90,312,144)	-	-	-	-	-
தேய்மான ஒப்பீடுகள்	(75,621,150)	-	(1,738,505)	-	(16,976,198)	-	(94,335,853)
கடந்த ஆண்டின் ஒப்பீடுகள்	17,225,517	-	-	-	-	-	17,225,517
வெளியீட்டு இருப்பு ஒப்பீடு	(309,727)	-	-	-	-	-	(309,727)
2020 ஆம் ஆண்டில் மிகை / குறைவு	-	-	-	-	-	10,026,815	10,026,815
2021.01.01 ஆம் திகதியன்று நிலுவை	989,133,222	17,235,969	-	610,479,282	175,996,663	(328,078,637)	1,464,766,496
ஆண்டுக்குள் வருமானம் / சேர்த்தல்	-	137,000,000	-	-	75,880	-	137,075,880
ஆண்டுக்குள் செலவினம்	100,585,362	(100,585,362)	-	-	-	-	-
தேய்மான ஒப்பீடுகள்	(72,579,815)	-	-	-	(16,786,405)	-	(89,366,220)
கடந்த ஆண்டின் ஒப்பீடுகள்	-	-	-	-	-	18,841,662	18,841,662
மீள் மதிப்பீட்டு இருப்பு ஒப்பீடு	(3,706)	-	-	-	-	-	(3,706)
2021 ஆம் ஆண்டில் மிகை / குறைவு	-	-	-	-	-	(47,275,438)	(47,275,438)
	1,017,135,063	53,650,607	-	610,479,282	159,286,138	(356,512,413)	1,484,038,677

2021 டிசம்பர் 31 ஆம் திகதியன்று முடிவடைந்த ஆண்டிற்கான நிதிப் பாய்ச்சல் கூற்று

	2021		2020	
	ரூபா	ரூபா	ரூபா	ரூபா
செயற்பாட்டுப் பணிகள்		(47,275,438)		10,026,814
ஆண்டிற்கான மிகை (குறைவு)				
நிதியல்லாத வகைகளுக்கான சீராக்கம்				
ஆண்டிற்கான தேய்மான ஒதுக்கீடு	87,175,539	-	91,576,755	
ஆண்டின் தேய்மான திறன் அபிவிருத்தி	2,440,561	-	3,617,382	
பணிக்கொடைக்கான ஒதுக்கீடு	20,909,121	-	6,928,290	
பஸ்வண்டியை பொறுப்பளிக்கும் நட்டம்	(3,706)	-	(309,727)	
தளபாட விற்பனை மூலம் பெற்ற இலாபம்	18,841,662	-	-	
இருப்பு வெளியீட்டு சீராக்கம்	(89,366,221)	-	(94,335,852)	
இலாப சீராக்கம் - கடந்த ஆண்டிற்கான திரண்ட நிலுவை	(4,601,626)	-	(7,402,019)	
சொத்து மீள்மதிப்பீடு நிலுவை ஒப்பீடு	(7,410)	-	(106,796)	
ஏனைய மூலதன வழங்கள் சீராக்கம்	(157,212)	-	(113,684)	
ஆண்டின் தேய்மான ஒதுக்கீடு பதிவழிப்பு				
முதலீட்டு வருமானம்				
சொத்துக்கள் மூலம் பெற்ற இலாபம்	1,664,996	-	(1,385,085)	
கடன் மற்றும் முற்பண வட்டி	16,966	-	442,387	
	(1,691,382)	-	(12,080,000)	
செயற்பாட்டு மூலதனத்தின் மாற்றங்கள்	1,449,754	-	(8,051,298)	
களஞ்சியத்தில் எஞ்சிய இருப்பு	(100,000)	-		
வெளயீட்டு இருப்பு	(140,000)	-		
குறுகிய கால முதலீடு	444,342	-	1,108,421	
ஊழியர் கடன் மற்றும் முற்பணம்	-	-	10,000	
பல்வகை வைப்புக்கள்	224,942	-	713,616	
மூலதன முற்பணம்	22,090,558	-	(15,389,363)	

கிடைக்க வேண்டிய வட்டி	713,457	-	677,550	
கிடைக்க வேண்டிய வருமானம்	2,275,917	-	(5,425,116)	
முற் கொடுப்பனவு	427,236	-	(313,436)	
தளம்பல் வருமானம்	(5,257,260)	-	23,177,611	
வைப்புக்கள்				
ஒப்பந்தம் மீதான தேக்கிவைப்பு	(3,098,384)	-	(3,799,728)	
பல்வகை கடன்படுகள்				
திரண்ட செலவினம்	54,251,850	54,251,850	(20,460,092)	(20,460,092)
பணிக்கொடைக்கான கொடுப்பனவு				
செயற்பாடுகள் மூலம் உருவான தேறிய நிதிப் பாய்ச்சல்	(12,285,095) (87,430,441)		(269,923,942) 180,570,472	
முதலீட்டு செயற்பாடுகள்	(22,694,830) (869,826)		7,713,395 (1,929,771)	
சொத்து ஆதன மற்றும் உகரணப் பொறுப்பேற்பு	4,601,626		7,402,019	
அமுலில் உள்ள செயற்பாடுகள்	7,410		106,796	
முதலீடுகளில் ஈடுபடுத்தல்	157,212		113,684	
திறன் அபிவிருத்தி				
முதலீட்டு வருமானம்	(118,513,944)	(118,513,944)	(75,947,347)	(75,947,347)
சொத்துக்கள் மூலமான வருமானம்				
கடன் மற்றும் முற்பண வட்டி				
தளபாட விற்பனை மூலமான வருமானம்	137,000,000		92,500,000	
முதலீட்டு செயற்பாடுகள் மூலம் உருவான தேறிய நிதிப்பாய்ச்சல்	(4,603,847)		4,909,671	
	132,396,153	132,396,153	97,409,671	97,409,671
நிதிச் செயற்பாடுகள்				
மூலதன உதவி		20,858,621		11,029,046
குழாம் நிதியம்		40,830,197		29,801,153
		61,688,818		40,830,199

நிதி அத்திதயட்சகர்
23.02.2022

இலங்கை பௌத்த மற்றும் பாலி பல்கலைக்கழகம்
மதிப்பீடு மற்றும் உண்மையான ஒப்பீட்டு வெளிப்பாடுகள் - 2021

உண்மையான வருமானம் மற்றும் செலிவனம்	விபரங்கள்	*முதல் மதிப்பீடு (ஜனவரி – ஏப்ரல்)	இறுதி மதிப்பீடு (ஜனவரி – டிசம்பர்)	முதல் மதிப்பீடு மற்றும் உண்மையான தகவல்களுக்கு இடையிலான மாற்றங்கள்
	வருமானம்			
417,000,000	மீண்டெழும் வருமானம்	514,000,000	514,00,000	(97,000,000)
7762287	ஏனைய வருமானம்	11,026,800	11,026,800	(3,264,513)
15470587	வெளி செயற்திட்டங்கள் மூலம் வருமானம்	78,899,000	78,899,000	(63,428,413)
440232874	மொத்த வருமானம்	603,925,800	603,925,800	(163,692,926)
	செலவினங்கள்			
378,615,505	தனிநபர் சம்பளம்	399,113,000	399,113,000	20,497,495
32,274	போக்குவரத்து செலவினம்	1,537,000	1,537,000	1,504,726
9,722,131	வநியோகம்	17,836,000	17,836,000	8,113,869
11,828,937	பராமரிப்புச் செலவினம்	17,387,000	17,387,000	5,558,063
39,634,989	உடண்படிக்கை சேவைகள்	30,527,000	30,527,000	(9,107,989)
35,715,108	ஏனையவைகள்	47,600,000	47,600,000	11,884,892
11,765,149	வெளி செயற்திட்டங்கள் மூலமான வருமானங்கள்	39,202,748	39,202,748	27,437,599
487,314,293	மொத்தம்	553,202,748	553,202,748	65,888,655
(47,081,219)	மிகை / குறைவு	50,723,052	50,723,052	(97,804,271)

**இலங்கை பௌத்த மற்றும் பாலி பல்கலைக்கழகம்
2021 டிசம்பர் 31 ஆம் திகதியுடன் முடிவடைந்த ஆண்டிற்காக
நிதி வெளிப்பாட்டுப் பகுதியுடன் வாசிக்க வேண்டிய குறிப்புகள்**

01_கணக்கீட்டுக் கொள்கைகள்

கணக்கீட்டுக் கொள்கைகள்

இலங்கை பௌத்த மற்றும் பாலி பல்கலைக்கழகம் தற்போது கல்வி அமைச்சின் கீழ் செயற்படுவதுடன் பிரதானமாக அரசாங்கத்தின் நிதி ஒதுக்கீட்டின் கீழ் செயற்படும் நிறுவனமாகும்.

1981 இலக்கம் 74 கொண்ட சட்டத்தினால் இலங்கை பௌத்த மற்றும் பாலி பல்கலைக்கழகம் தாபிக்கப்பட்டுள்ளதுடன், 1995 இலக்கம் 37 கொண்ட (மறுசீரமைப்பு) சட்டத்தினால் மறுசீரமைக்கப்பட்டுள்ளது. இப்பல்கலைக்கழகத்தின் பிரதான வளாகம் ஹோமாகம பிடிபன வடக்கு குருளுகோமி மாவத்தையில் அமைந்துள்ளதுடன், நிருவாக கட்டம் ஹோமாகம பிடிபன வீதி மெரகஹேன வீதி இலக்கம் 37 இல் அமைந்துள்ளது. மேலும் பல்கலைக்கழகத்தின் பட்டப்பின் படிப்பு மற்றும் வெளிவாரிப் பரீட்சை கற்கை மத்திய நிலையம் கொழும்பு 07 பௌத்தாலோக மாவத்தை இலக்கம் 214 கொண்ட இடத்தில் அமைந்துள்ளது.

உள்நாட்டு பிக்கு, பிக்கு அல்லாத மற்றும் வெளிநாட்டு பிக்கு மாணவர்களைக் கொண்ட இப்பல்கலைக்கழகம் பௌத்த கற்கை, மொழி கற்கை மற்றும் பட்டப்பின் படிப்பு ஆகிய மூன்று பீடங்களைக் கொண்டமைந்துள்ளது.

இப்பல்கலைக்கழகம் பட்டப்பின் படிப்பு மற்றும் ஆராய்ச்சிக்காக ஊக்குவிக்கும் செயற்பாடுகளை மேற்கொள்கின்றது..

1.1.1 பல்கலைக்கழகத்தின் நோக்கங்கள்

1995 இலக்கம் 37 கொண்ட (மறுசீரமைப்பு) சட்டத்தினால் மறுசீரமைக்கப்பட்ட 1981 இலக்கம் 74 கொண்ட இலங்கை பாலி பற்றும் பௌத்த பல்கலைக்கழக சட்டத்தின் 3 ஆவது வாசகத்திற்கு அமைய பல்கலைக்கழகத்தின் நோக்கமாக அமைவது

- I. இலங்கை மற்றும் வெளிநாடுகளில் பௌத்த சமயத்தைப் பரப்புதல் மற்றும் பௌத்த தூது செயற்பாடுகளை ஊக்குவிப்பதற்காக பௌத்த சமயம் மற்றும் ஒழுக்க விழுமியம் தொடர்பாக பட்டதாரிகளுக்கு பயிற்சியளித்தல்
- II. இலங்கை மற்றும் வெளிநாடுகளில் பாலி மொழி, பௌத்த கலாச்சாரம் மற்றும் பௌத்த கொள்கையை கற்பதை ஊக்குவித்தல் மற்றும் தற்போதைய உலக நிலமைக்கு ஏற்றவாறு அக்கற்கையினை மேம்படுத்தல்

- (a) பிரிவேனா பாடசாலைகள் அதற்கு சமமான நிறுவனங்களில் பௌத்த மற்றும் பாலி மொழிகற்பதற்காக பிக்கு மாணவர்கள் மற்றும் பிக்கு அல்லாத மாணவர்களுக்காக பயிற்சியளித்தல்.
- (b) பிக்கு மாணவர்கள் மற்றும் அனைத்து பிக்கு அல்லாத மாணவர்களுக்கிடையே ஒழுக்க விழுமிய நன்னடத்தைகள் மற்றும் உள கட்டுப்பாட்டினைப் பேணுதல் ஆகியவற்றை விருத்தி செய்வதற்காக தேவையான வசதிகளை வழங்குதல், மற்றும்
- (c) மேற்கூறப்பட்ட செயற்பாடுகளுடன் தொடர்புபட்ட விடயங்கள் மற்றும் அது சார்ந்த செயற்பாடுகள் குறித்த விடயங்கள்.

1.1.2 நிதி வெளிப்பாடுகளுக்கான பொறுப்புக்களை வெளியிடுவதற்காக அங்கீகாரத்தை வழங்கல்

- (a) நிதி வெளிப்பாடுகளுக்கான பொறுப்புக்கள் நிருவாக சபையினால் மேற்கொள்வதுடன் இலங்கை பௌத்த மற்றும் பாலிப் பல்கலைக்கழகத்தின் 2021 டிசம்பர் 31 ஆம் திகதி முடிவடைந்த ஆண்டிற்கான நிதி வெளிப்பாடுகளை வெளியிடுவதற்காக நிருவாக சபையினால் 2022 பெப்ரவரி 22 ஆம் திகதி அங்கீகாரம் வழங்கப்பட்டது.

(b) நிதிக் கால எல்லை

இலங்கை பௌத்த மற்றும் பாலி பல்கலைக்கழகத்தின் நிதிக் கால எல்லையாக அமைவது 2021 ஜனவரி 01 ஆம் திகதி தொடக்கம் 2021 டிசம்பர் 31 ஆம் திகதி வரையான 12 மாத கால எல்லையாகும்.

1.1.3 தயாரிக்கும் அடிப்படை

(a) ஒப்பீட்டு வெளிப்பாடுகள்

இலங்கை அரசு துறையின் கணக்கீட்டு தரங்களுக்கு அமைய (SLPSAS) இறுதி கணக்கறிக்கை தயாரிக்கப்பட்டுள்ளதுடன் உரிய சந்தர்ப்பங்களில் 1971 இக்கம் 38 கொண்ட நிதச் சட்டம், அரசாங்கத்தின் நிதி ஒழுங்குக் கோவை மற்றும் தாபன விதிக்கோவை உரியதாக கௌள்பப்பட்டுள்ளது.

இதற்கு மேலதிகமாக இலங்கை பௌத்த மற்றும் பாலி பல்கலைக்கழகத்தின் நிருவாக சபையினால் இடைக்கிடையே பல்கலைக்கழகத்திற்குரியதாக முன்னெடுக்கப்படும் கீழ் குறிப்பிடப்பட்ட நிறுவனங்களினால் வெளியிடப்பட்ட சுற்றறிக்கையும் கணக்குப் பதிவிற்காக பயண்படுத்தப்பட்டுள்ளது.

- பொது நிருவாக மற்றும் முகாமைத்தவ அமைச்சினால் வெளியிடப்படும் அரசு நிருவாக சுற்றறிக்கை.
- பல்கலைக்கழக மானியங்கள் ஆணைக்குழுவினால் வெளியிடப்படும் சுற்றறிக்கை (UGC).
- பொதுத் திறைசேரியினால் வெளியிடப்படும் அரசு வர்த்தக திணைக்கள சுற்றறிக்கை.

(b) கணிப்பீடு செய்யும் அடிப்படைகள்

விவ்ஷடமாக குறிப்பிடப்பட்டுள்ள சந்தர்பங்களைத் தவிர நிதி வெளிப்பாடுகள் திரண்ட அடிப்படைக்கமைய மற்றும் வரலாற்று செலவின அடிப்படைக்கமைய தயாரிக்கப்பட்டுள்ளது.

(c) நிதி அறிக்கைகள் தயாரிக்கப்பட்டுள்ள நிதி வகைகள்

நிதி அறிக்கைகளைத் தயாரிக்கும் போது இலங்கையில் பயண்படுத்தப்படும் ரூபாக்களின் அடிப்படையில் பெறுமதி கணிப்பீடு செய்யப்படுவதுடன் கணக்கு அறிக்கை இறுதி ரூபாக்களின் அடிப்படையில் மதிப்பீடு செய்யப்படுகின்றது.

(d) தொடர்ச்சியான நிலைப்பாடு

முகாமைத்துவத்தினால் பல்கலைக்கழத்தின் தொடர்ச்சியான உறுதிப்பாடுகள் தொடர்பில் மேற்கொள்ளப்பட்ட மதிப்பீட்டின்போது எதிர்காலத்திற்காக தொடர்ச்சியான செயற்பாட்டுப் பணிகளை மேற்கொள்ளவதற்கு இயலுமைகள் காணப்படுவதுடன் இலங்கை பௌத்த மற்றும் பாலி பல்கலைக்கழகத்தின் நிதி வெளிப்பாடுகளின் தொடர்ச்சியான நிலைப்பாட்டிற்கான அடிப்படை வகுக்கப்பட்டுள்ளது.

(e) ஒப்பீடு தொடர்பான தகவல்கள்

நிதி வெளிப்பாடுகளை பரிசீலனை செய்யும் போது கூடுதலான விளக்கத்தைப் பெற்றுக் கொள்வதற்காக மற்றும் ஒப்பீட்டு இயலுமைகளை விருத்தி செய்யும் நோக்குடன் அமுலில் உள்ள ஆண்டில் சமர்பிக்கப்பட்டுள்ள தகவல்களுடன் கடந்த கணக்கு கால எல்லைக்குள் உரிய தகவல்கள் வெளியிடப்பட்டுள்ளன. அமுலில் உள்ள ஆண்டில் நிதி செயற்பாட்டு வெளிப்பாட்டு சுருக்கமாக சமர்பிக்கப்பட்டுள்ளதுடன் விளக்கமான தகவல்கள் குறிப்பு மூலம் சமர்பிக்கப்பட்டுள்ளது.

(f) ஒப்பீட்டு ரீதியிலான தகவல்கள்

வகைகள் அளவாக அமையாத பட்சத்தில் அல்லது சமமற்ற நிலையில் காணப்படும் பட்சத்தில் அன்றி அனைத்து அளவையியல் சமமாக இருப்பின் உரிய வகைப் பிரிவுகள் இருப்பின் நிதி வெளிப்பாடுகளில் தனித்தனியாக குறிப்பிட்டு சமர்பிக்கப்பட்டுள்ளது.

(g) கணக்கு நிரினயிப்பு மற்றும் மதிப்பீடுகள்

இலங்கை பௌத்த மற்றும் பாலிப் பல்கலைக்கழகத்தின் நிதி வெளிப்பாடுகளைத் தயாரிப்பதற்கு அமைய அறிக்கைப்படுத்தப்பட்ட வருமானம், செலவினம், சொத்து மற்றும் பொறுப்புக்களின் அளவுகள் மற்றும் அதனுடன் இணைந்த வெளிப்படுத்தல்களைப் போன்று

அசாதாரண வைப்புக்களின் வெளிப்படுத்தல்களுக்கு தாக்கம் செலுத்தும் உறுதிப்பாடுகளின் மதிப்பீடுகள் மற்றும் ஊகங்களை வகுக்க முகாமைத்துவ செயற்பாடுகள் இடம்பெறுகின்றன. இவ் ஊகம் மற்றும் மதிப்பீடுகள் தொடர்பில் நிச்சயமற்ற தன்மை, சொத்துக்கள் மற்றும் பொறுப்புக்கள் கிரயப் பெறுமதிகளுக்கு எதிர்காலத்தில் தாக்கம் செலுத்தும் அளவு மதிப்பீடுகளை ஒப்பீடு செய்வதன் மூலம் தேவையான பெறுபேறுகளை எட்ட முடியும்.

மதிப்பீடுகள் மற்றும் அதற்கான ஊகங்களை சமகாலப்படுத்தும் அடிப்படைக்கு அமைய மீளாய்விற்கு உட்படுத்தப்படுகின்றது. மதிப்பீடுகளின் மறுசீரமைப்புக்கள் எதிர்காலத்திற்கு தாக்கம் செலுத்தக் கூடியவாறு இணங்காணப்படுகின்றது.

நிதி வெளிப்பாடுகளில் இணைக்கப்பட்டுள்ள அளவுகள் தாக்கம் செலுத்தும் வகைகளுக்கான அடிப்படையாகக் கொண்ட கணக்கீட்டுக் கொள்கைகளுக்கு அமைய உறுதிப்பாடுகள் தொடர்பில் தகவல்கள் சமர்ப்பிக்கப்படுகின்றன.

1.1.5 வருமானத்தை அடையாளம் கானுதல்

அறிக்கைப்படுத்தப்பட்ட கால எல்லைக்குள் பொருளாதார பிரதிலாபங்கள் பல்கலைக்கழகத்திற்கு உட்பாய்ச்சப்படுவதை உறுதிப்படுத்த மற்றும் அதன் பிரதிலாபம் நம்பகத்தன்மையாக அளவீடு செய்யக் கூடிய வகையில் வருமானம் இணங்காணப்பட்டுள்ளது

1.1.6 சொத்துக்கள், ஆதனங்கள், உபகரணங்கள் மற்றும் அவற்றை மதிப்பீடு செய்தல்

1.1.6.1 சொத்துக்களை இணங்கானுதல்

சொத்துக்கள் மற்றும் அதனுடன் இணைந்த பொருளாதார பிரதிலாபங்கள் பல்கலைக்கழகத்திற்கு உட்பாய்ச்சும் இயலுமைகள் காணப்படும் பட்சத்தில் மற்றும் சொத்தின் செலவின நம்பகத்தன்மையாக அளவீடு செய்யும் வேளையில் சொத்து இணங்கானும் பணிகள் இடம்பெறுகின்றன.

(a) சொத்துக்கள் ஆதனங்கள் மற்றும் உபகரணங்கள் ஆகிய செலவினத்தின் மூலம் திரண்ட தேய்மானத்தைக் குறைத்ததன் பின்னர் பெறுமதிக்கு அறிக்கைப்படுத்தப்பட்டுள்ளது..

(b) இச் சொத்துக் கொள்வனவு செய்த செவினம் அல்லது நிர்மாணிக்கப்பட்ட செலவினத்திற்கு அமைய மற்றும் அதற்காக மேற்கொள்ளப்பட்ட அடிப்படை செலவினத்தை உள்ளடக்கி குறிப்பிடப்பட்டுள்ளது..

1.1.6.2 சொத்தினை தேய்மானத்திற்கு உட்படுத்தல்

(a) நிலையான சொத்து இலகுவான முறைகளைப் பின்பற்றி தேய்மானம் மேற்கொள்ளப்பட்டுள்ளதுடன் நிலையான சொத்துக்களின் தேறிய பெறுமதி நிதி நிலமை வெளிப்பாடுகளில் குறிப்பிடப்பட்டுள்ளன. தேய்மானம் மேற்கொள்ளப்பட்டுள்ள சொத்துக்களின் பயண்பாட்டு ஆயட்காலம் மற்றும் தேய்மான விகிதாசாரம் கீழ் குறிப்பிடப்பட்டுள்ளவாறு மதிப்பீடு செய்யப்பட்டுள்ளது.

1. கட்டங்கள்	05% (20 Years)
2. மரத்தளபாட மற்றும் பொறுத்துதல்கள்	10% (10 Years)
3. அலுவலக உபகரணங்கள்	20% (05 Years)
4. நூலக புத்தகங்கள், சஞ்சிகை	20% (05 Years)
5. மோட்டார் வாகனங்கள்	20% (05 Years)
6. பட்ட லொக்	20% (05 Years)
7. மென் பொருள்	20% (05 Years)

அடையாளம் காணப்பட்ட சொத்துக்களுக்குரிய தேய்மான ஒப்பீடுகளின் போது சொத்துக் கொள்வனவு / நிர்மாணிப்பு மற்றும் வெளியேற்றலுக்குரிய கால எல்லையினைக் கருதி காலத்திற்கு அமைய ஒப்பீடுகள் மேற்கொள்ளப்பட்டுள்ளன.

நூலகப்புத்தகங்கள் மற்றும் சஞ்சிகைகளின் நன்கெடைகள் ஆண்டு பூராகவும் கிடைப்பதுடன் நூல் பரீசீலனைக்காக உட்படுத்தப்படும் கால எல்லைக்கு அமைய தேய்மானம் மேற்கொள்ளல் பிரயோகரீதியில் சிரமம் என்பதனால் ஆண்டுக்குள் தேய்மானம் மேற்கொள்ளப்படவில்லை.

1.1.6.3_ சொத்து மீள்மதிப்பீடு

மீள் மதிப்பீட்டிற்கு உட்படுத்தப்பட்டுள்ள சொத்துக்கள் நடைமுறையல்லாத சொத்தாக குறிப்பிட்டு மதிப்பீட்டு மிகை மதிப்பீட்டுக் குழாம் கணக்கிற்கு மாற்றப்பட்டுள்ளது. அரசு திப்பீட்டத் திணைக்களத்தினால் சொத்துக்கள் ஆதனங்கள் மற்றும் உபகரணங்கள் மீதான மீள் மதிப்பீடுகள் மேற்கொள்ளப்படுகின்றன. இருப்பின் தொற்று நோய் நிலமைகாரணமாக இச் செயற்பாடுகள் மேற்கொள்ளப்படவில்லை.

1.1.6.4 திறைசேரியினால் மற்றும் அமைச்சினால் வழங்கப்பட்ட வாகனங்கள்

திறைசேரியினால் மற்றும் அமைச்சினால் 2015 ஆம் ஆண்டு வரை பொறுப்பேற்றக்கப்பட்ட வாகனங்களுக்குரிய அரசாங்கத்தின் மூலதன ஒதுக்கீட்டு கணக்கின் நிலுவை கீழ் குறிப்பிடப்பட்டவாறு பதிவழிப்பு செய்யப்பட்டுள்ளதுடன் 2020.12.31 ஆம் திகதியன்று மொத்த நிதி நிலுவை பூர்த்தி செய்யப்பட்டுள்ளது.

ஜனாதிபதி செயலக அலுவலகத்தினால் நன்கொடையாக வழங்கப்பட்ட 02 மோட்டார் வண்டிகள் KO 4474, KC 5084 ஆகியன 2019 டிசம்பர் மாதம் 23 ஆம் திகதி கிடைத்ததுடன் அவற்றின் உரிமை பொறுப்பளிப்பு அமுலில் உள்ள ஆண்டில் பொறுப்பளிப்பதற்காக மோட்டர் வாகன திணைக்களத்தில் பதிவு இது வரையில் இடம்பெறவில்லை.

அரசு திப்பீட்டத் திணைக்களத்தினால் சொத்துக்கள் ஆதனங்கள் மற்றும் உபகரணங்கள் மீதான மீள் மதிப்பீடுகள் மேற்கொள்ளப்படுகின்றன. இருப்பின் தொற்று நோய் நிலமைகாரணமாக இச் செயற்பாடுகள் மேற்கொள்ளப்படவில்லை.

1.1.7 அமுலில் உள்ள பணிகள்

சொத்து நிர்மாணிப்புக்கள் நிறைவடைந்ததன் பின்னர் மற்றும் பயண்படுத்தக் கூடிய நிலமைக்கு மாற்றப்பட்டதன் பின்னர் சொத்துக்கள் ஆதனங்கள் மற்றும் உபகரணங்கள் உரிய சொத்து வகைக்கு மாற்றப்படுகின்றது..

அவ்வவ் ஆண்டுகளில் ஆரம்பிக்கப்பட்டுள்ள கீழ் குறிப்பிடப்பட்ட அமுலில் உள்ள செயற்திட்டங்களில் 2021 ஆம் ஆண்டு இறுதியில் திரண்ட செலவினம் கீழே குறிப்பிடப்பட்டுள்ளது.

நிர்மாணப் பணிகள் ஆரம்பிக்கப்பட்ட ஆண்டு	செயற்திட்டங்கள்	தொகை (ரூபா.)
2017	தங்குமிட விடுதி துணை நிருவாக விடுதி இல்லம் II நிர்மாணிப்பு	10,272,523
2017	வெளிநாட்டு மாணவர் தங்குமிட விடுதி நிர்மாணிப்பு	548,902
2017	ஐந்து மாடிக் கட்டம் கொழும்பு வளாகத்தில் நிர்மாணித்தல்	146,384,485

1.1.8 திறன் அபிவிருத்தி

- (a) மாணவர்களுக்காக மேற்கொள்ளப்பட்ட திறன் அபிவிருத்தி மூலதன செலவினம் 3 ஆண்டுகளுக்குள் புத்தகங்களில் இருந்து பதிவழிக்கப்படுகின்றது..
- (b) கல்விசாரா மற்றும் கல்விசார் பணியாளர் சபையின் திறமைகளை விருத்தி செய்வதற்காக மேற்கொள்ளப்படும் திறன் அபிவிருத்தி ஊக்குவிப்பு செலவினம் 4 ஆண்டுகளினால் புத்தகங்களில் பதிவழிக்கப்படுகின்றது.

1.1.9 தொகை மதிப்பீடு மேற்கொள்ளல்

- (a) பல்கலைக்கழக மஹோதாபாத்ய தேரரினால் நியமிக்கப்பட்ட குழு மூலம் ஆண்டு இறுதியில் இருப்பு ஆய்வு மற்றும் கணிப்பீடுகளை மேற்கொண்டு 2021.12.31 ஆம் திகதியன்று இருப்பு பெறுமதி மேற்கொள்ளப்படுகின்றது. நுகர்வுப் பொருள் அலுவலக செலவினத்திற்கு அமைய பெறுமதி மேற்கொள்ளப்பட்டுள்ளதுடன் இருப்பு பெறுமதி இடம் அடிப்படையாக முதலில் கிடைப்பது முதலில் வெளியேற்ற அடிப்படையில் (FIFO) பயன்படுத்தப்படுகின்றது.
- (b) விற்பனைக்காக காணப்படும் வெளியீட்டு இருப்பு செலவினம் அல்லது தேறிய திரண்ட பெறுமதி ஆகிய இரு பெறுமதிகளில் குறைந்த பெறுமதி மீது கணக்கு பதியப்பட்டுள்ளது.

1.1.10 முதலீடுகள்

நிருவாக சபையின் அங்கீகாரத்திற்கு அமைய பல்கலைக்கழகத்திற்கு கிடைத்துள்ள புலமைப்பரிசில் மற்றும் நன்கொடை நிதியம் நிலையான வைப்பு மற்றும் சேமிப்புக் கணக்கு பேனப்படுகின்றது. வைப்பிற்குரிய திரண்ட வட்டி அடிப்படையில் வருடாந்தம் புலமைப்பரிசில் வழங்கப்படுகின்றது.

2021 ஆண்டுக்குள் கீழ் குறிப்பிடப்பட்டவாறு புதிய நிலையான வைப்பு ஆரம்பிக்கப்பட்டுள்ளது.

நிதியம்	தொகை (ரூபா)
மஹோதாபாத்தய நிதியம்	10,110,000.00
மருத்துவ உதவி நிதியம்	1,200,000.00
மாணவர் நலன்புரி நிதியம்	27,500.00
ஆராய்ச்சி, வெளியீடுகள் மற்றும் திறன் அபிவிருத்தி நிதியம்	3,000,000.00

வைத்திய உதவி நிதியத்திற்காக ஒதுக்கப்படும் நதி அளவும், நிலையான வைப்புக் கணக்குகளில் வைப்பிலிடப்படுவதுடன் அதன் வருடாந்தம் கிடைக்கும் வட்டி அளவும், வைத்திய உதவி நிதியத்திற்கு வைப்பிலிடப்படுகின்றது.

வைத்திய நிதியத்திற்காக புதிய ஒப்பளவுகளுக்கு அமைய வைத்திய உதவிச் செலவினங்கள் மற்றும் வைப்புக்கள் வட்டி வருமான அடிப்படையில் நதியத்தில் இருப்பினை கந்த ஆண்டிற்கு இணைவாக உரியதாக ரூபா 18,026,927.00/- நிதி இவ் ஆண்டில் ஒப்பீடு செய்யப்பட்டுள்ளது.

பட்டப்பின் பட்ட கற்கை பீடம் மற்றும் வெளிவாரிப் பரீட்சை மத்திய நிலையத்தின் மிகை நிதியம் 2021 ஆம் ஆண்டில் கீழ் குறிப்பிடப்பட்டவாறு வைப்பிலிடப்பட்டுள்ளது.

குறுகிய கால முதலீடுகள்

ஆரம்ப நிலுவை	65,000,000
ஆண்டுக்குள் வைப்பிலிடல்	8,262,500
ஆண்டு இறுதி நிலுவை	73,262,500

ஒரு வருடத்தை விட பழமை வாய்ந்த நிலையான வைப்புக்கள் மற்றும் சேமிப்புக்க கணக்குகள் குறுகிய கால முதலீடுகளாக கருதப்படுகின்றது.

1.1.11 பொறுப்புக்கள் மற்றும் ஒதுக்கீடுகள்

(a) இலங்கை அரசு கண்கீட்டுத் தரம் தர இலக்கம் 19 இற்கமைய 2021.12.31 ஆம் திகதியன்று ஓய்வூதிய பணிக்கொடை ஒதுக்கீடு ஆயுள் கணிப்பீட்டு மதிப்பீட்டு முறைக்கு அமைய (Actuarial Valuation) அடிப்படையாகக் கொண்டு கணிப்பீடு செய்யப்பட்டுள்ளது. இதற்கு அமைய நிறுவனத்தினால் பணிக்கொடைப் பொறுப்பின் நியாயப் பெறுமதி அதிப்பீட்டு அலகு முறை (Projected Unit Credit Method) முறை பின்பற்றப்பட்டுள்ளதுடன் (Actuarial & Management Consultants (Pvt) Limited). நிறுவனத்தினால் கணிப்பீடு செய்யப்பட்டுள்ளது.

பணிக்கொடை ஒதுக்கீட்டு கணிப்பீட்டினை மேற்கொள்ளும் போது அடிப்படை சம்பளம், வாழ்க்கைச் செலவுக் கொடுப்பனவு, வாழ்க்கைச் செலவுக் கொடுப்பனவு, கற்கை கொடுப்பனவு மற்றும் சேர்க்கப்பட்ட மதாந்த கொடுப்பனவு உரியதாக்கப்பட்டுள்ளது.

1.1.12 எதிர்பாராத பொறுப்புகள்

பெளத்த மற்றும் பாலி பல்கலைக்கழகத்தின் ஊழியர்கள் மற்றும் வெளி தரப்பினர்களினால் பல்கலைக்கழகத்திற்கு எதிராக தொடுக்கப்பட்டுள்ள வழக்குகள் தொடர்பில் உரிய விபரங்கள் கீழே குறிப்பிடப்பட்டுள்ளன. இவ் வழக்குகள் தொடர்பில் இறுதி கட்டளை இது வரையில் கிடைக்கவில்லை என்பதனால் நிதி பிணைப்புக்களின் பெறுமதி தொடர்பாக உரியவாறு தீர்மானங்களை எட்ட முடியவில்லை.

	வழக்கு இலக்கம்	வழக்கு தொடர்பான விபரங்கள்	தற்போதைய நிலைமைகள்
01	SC/FR/86/2009	மீள சேவையை தாபிப்பது தொடர்பில்	2022.01.10 திகதி இடம்பெற்ற முழுமையான குழுவிற்கு உட்படுத்தியதன் பின்னர் பெற்ற பரிந்துரை 422 நிருவாக சபைக்கு உட்படுத்தப்பட்டுள்ளது.
02	CA/Writ/46/2019	பதவி உயர்வு தொடர்பில்	2022.03.07 ஆம் திகதி கோரப்படவுள்ளது.
03	CA/Writ/399/2020	நியமனம் தொடர்பில்	2022.03.23 ஆம் திகதி கோரப்படவுள்ளது.
04	CA/Writ/118/2021	மீள சேவையை தாபிப்பது தொடர்பில்	2022.04.01 ஆம் திகதி கோரப்படவுள்ளது.
05	SC/Application No 214/2021(F/R)	கலாச்சாரக் கற்கையின் விரிவுரையாளர் (பயிலுநர்) வெற்றிடத்திற்கு சேர்த்துக் கொள்வது தொடர்பாக	2022.08.05 ஆம் திகதி கோரப்படவுள்ளது.

1.1.13 செலவிடப்படாத மூலதன நிதி

செலவிடப்படாத மூலதன உதவிக் குறிப்பு இலக்கம் 29 இன் மூலம் ஒப்பீடுகள் மேற்கொள்ளப்பட்டுள்ளன.

1.2.1 குத்தகைக் கொடுப்பனவு

2017 இலக்கம் 24 கொண்ட உள்நாட்டு வருமான சட்டத்தினால் இலங்கைப் பேரத்த மற்றும் பாலிப் பல்கலைக்கழகத்தின் வருமான வரி செலுத்துவதில் இருந்து விடுவிக்கப்பட்டுள்ளது.

1.2.2 நிதி மற்றும் நிதிக்கு சமமானவைகளின் சொத்துக்கள்

கையில் உள்ள நிதி மற்றும் வங்கிகளில் உள்ள திரவத்தன்மை கொண்ட குறுகிய கால வைப்பு நிதி மற்றும் நிதிக்கு சமமானவைகள் என்பவற்றில் உள்ளடக்கப்பட்டுள்ளது.

1.2.3 அறிக்கைப்படுத்தப்பட்ட தினத்திற்கு பின்னரான நிகழ்வுகள்

நிதி வெளிப்பாடுகள் மூலம் சமர்ப்பிக்கப்பட்டுள்ள தகவல்களுக்கு அமைய அளவியல் ரீதியில் தாக்கம் செலுத்தக் கூடிய எந்தவொரு சம்பவங்களும் நிதி நிலைமை வெளிப்பாட்டிற்குப் பின்னர் இடம்பெறவில்லை.

1.2.4 ஒதுக்கீடுகளை மேற்கொள்ளல்

கடந்த கால சம்பவத்தின் பெறுபேறாக நிதியத்திற்கு அமுலில் உள்ள இணைப்புக்கள் காணப்படும் வேளையில் அதனைத் தீர்க்கும் வகையில் பொருளாதார பிரதிலாபங்கள் கொண்ட வளங்கள் வெளிச் செல்லும் வேளையில் மற்றும் இணைப்புக்களின் அளவில் நம்பகத் தன்மையை மதிப்பீடு செய்யும் வேளையில் ஒதுக்கீடுகள் இணங்காணப்படுகின்றன

1.2.5 தொடர்புபட்ட தரப்பினருடன் மேற்கொள்ளப்பட்ட கொடுக்கள் வாங்கல்கள்

இலங்கை பௌத்த மற்றும் பாலி கல்கலைக்கழகத்தின் நிருவாக சபை அங்கத்வர்களுடன் மேற்கொள்ளப்பட்ட கொடுக்கள் வாங்கல்கள் பல்கலைக்கழகத்தின் பொது நிருவாக செயற்பாடுகளின் போது மேற்கொள்ளப்பட்ட கொடுக்கள் வாங்கலாகும். 2021 ஆம் ஆண்டில் மேற்கொள்ளப்பட்ட கொடுக்கள் வாங்கல்கள் கீழே குறிப்பிடப்பட்டுள்ளன.

நிருவாக சபை அங்கத்தவர்களின் பெயர்கள்	நிருவாக சபையின் ஏனைய குழு அங்கத்தவர்க ளின் கட்டணங்கள்	குழு மற்றும் நேர்முகப் பரீட்சைக்கான போக்குவரத்துக் கொடுப்பனவு	மொத்த பெறுமதி
சங்கைக்குரிய திருகோணமலை ஆனந்த மஹாநாயக்க தேரர்	18,000.00	1,500.00	19,500.00
கலாநிதி சங்கைக்குரிய தியங்கொட விஜிதசிரி அநுநாயக்க தேரர்	12,000.00	20,000.00	32,000.00
சிரேஷ்ட விரிவுரையாளர் சங்கைக்குரிய இந்துராகரே தம்மரத்ன தேரா	32,000.00	17,500.00	49,500.00
கலாநிதி சங்கைக்குரிய பெல்லன்வில தம்மரத்ன தேரர்	12,000.00	17,500.00	15,000.00
திரு ரீ. என். ஹெட்டியாரச்சி	28,000.00	3,000.00	31,000.00
பேராசியர் கபில குணரத்ன	18,000.00	4,500.00	22,500.00
சிரேஷ்ட விரிவுரையாளர் விமல் விஜயரத்தன	28,000.00	-	28,000.00
போரசிரியர் கே.ஏ, வீரசேகர	30,000.00	6,000.00	36,000.00
சிரேஷ்ட பேராசியர் உதிதா கருசிங்ஹ	56,000.00	20,000.00	76,000.00
திரு. கல்யாணந்த திரங்கம (சட்டத்தரணி)	24,000.00	4,500.00	28,500.00
ஜனாதிபதி சட்டத்தரணி பிரசாந்த லால் டி அல்விஸ்	70,000.00	9,000.00	79,000.00
திருமதி ரீ.கே.டப்ளியூ.ரீ.பீ. பிரேமரத்தன	64,000.00	6,000.00	70,000.00
மொத்த பெறுமதி	392,000.00	95,000.00	487,000.00

இலங்கை பௌத்த மற்றும் பாலிப் பல்கலைக்கழகம்							
2021 டிசம்பர் 31 ஆம் திகதியன்று முடிவடைந்த ஆண்டிற்கான நிதி செயற்சாதனை வெளிப்பாடுகள்							
	குறிப்புக்கள்	2021		மொத்தம்	2020		மொத்தம்
		வெளிவாரி	உள்ளக		வெளிவாரி	உள்ளக	
வருமானம்		ரூபா.	ரூபா.	ரூபா.	ரூபா.	ரூபா.	ரூபா.
மீண்டெழும் செலவினத்திற்காக அரசாங்கத்தின் உதவி	03	17,222,364	399,777,636	417,000,000	18,479,130	427,019,870	445,499,000
மீண்டெழும் செலவினத்திற்காக அரசாங்கத்தின் உதவி							
உள்ளக மாணவர்களினால் ஈட்டப்பட்ட வருமானம்	04	-	2,330,423	2,330,423	-	4,638,487	4,638,487
முதலீட்டு வருமானம் மற்றும் கடனுக்கான வட்டி	05	-	4,758,838	4,758,838	19,180	7,496,523	7,515,703
பல்வகை கிடைப்பனவு	06	16,253	656,773	673,026	97,018	1,862,538	1,959,556
வெளி செயற்திட்டம் - வருமானம்	07	15,470,587	-	15,470,587	41,771,287	-	41,771,287
மொத்த வருமானம்		32,709,204	407,523,670	440,232,874	60,366,615	441,017,418	501,384,033
கழி – செலவினம்							
சம்பளம் கொடுப்பனவுகள்	08	17,642,236	360,973,269	378,615,505	19,365,234	353,340,734	372,705,968

போக்குவரத்து செலவினம்	09	14,103	18,171	32,274	41,178	206,519	247,697
விநியோகம்	10	1,456,755	8,265,376	9,722,131	1,210,332	10,047,311	11,257,643
பராமரிப்புச் செலவினம்	11	649,198	11,179,739	11,828,937	625,739	7,693,387	8,319,126
சேவைகள்	12	4,041,450	35,593,539	39,634,989	4,106,689	32,229,363	36,336,052
ஏனையவை	13	54,702	35,660,406	35,715,108	396,590	25,863,735	36,260,325
வெளி செயற்திட்ட செலவினங்கள்	07	11,765,149	-	11,765,149	35,372,123	-	35,372,123
மொத்த செலவினம்		35,623,593	451,690,500	487,314,093	61,117,885	429,381,049	490,498,934
தேய்மபானம் / மூலதன சீராக்கம்	14	3,181,064	86,185,157	89,366,221	3,171,512	91,164,340	94,335,852
கழி – தேய்மானம்		(3,375,283)	(86,185,157)	(89,560,440)	(3,333,362)	(91,860,774)	(95,194,136)
மிகை / குறைவு		(3,108,608)	(44,166,830)	(47,275,438)	(913,120)	10,939,935	10,026,815

நிதி வெளிப்பாடுகளுக்கான குறிப்புகள்

	2021 (Rs.)	2020 (Rs.)
3. மீண்டெழும் செலவினத்திற்கான அரசாங்கத்தின் உதவி		
தனிநபர் சம்பளம் கொடுப்பனவு	381,000,000	382,690,000
ஏனைய செலவினங்களுக்காக	<u>36,000,000</u>	<u>62,809,000</u>
	<u>417,000,000</u>	<u>445,499,000</u>
4. உள்ளக மாணவர்கிளாமிருந்து கிடைத்த கிடைத்த வருமானம்		
பதிவுக்கட்டணம்	310,030	527,319
கற்பித்தல் கட்டணம்	829,734	1,881,879
பரீட்சைக் கட்டணம்	60,550	243,450
தங்குமிட விடுதிக் கட்டணம்	1,130,109	1,979,471
வெளியீட்டு விற்பனை	-	<u>6,368</u>
	<u>2,330,423</u>	<u>4,638,487</u>
5. முதலீட்டு வருமானம் மற்றும் கடன் வட்டி		
மஹோதாபாத்தய நிதியம்	722,752	1,829,068
வெளி செயற்திட்டங்கள்	3,878,874	5,572,951
கடன் மற்றும் முற்பண வட்டி	<u>157,212</u>	<u>113,684</u>
	<u>4,758,838</u>	<u>7,515,703</u>
6. பல்வகை கிடைப்பனவுகள்		
போட்டோ பிரதிக் கட்டணங்கள்	31,875	115,302
பட்டச் சின்ன தமாதக் கட்டணம்	-	1,250
விலை மனுக் கட்டணங்கள்	10,000	30,000
விநியோகஸ்தர் பதிவுகள்	83,000	459,000
வருமானத்திற்கு பெற்ற காசோலை	10,150	34,294
ஏனையவை	-	8,830
நூலகத்தின் வாசகர் அனுமதிப்பத்திரத்தை மீளப் பெற்றுக்கொள்ளல்	3750	1,350
மாணவர் அறிக்கைப் புத்தகத்தைப் பெற்றுக் கொள்ளல்	500	2,000
காணமல் போன நூல்களுக்காக	515	463
சான்றுப் பத்திரக் கட்டணங்கள்	-	4,050
விண்ணப்படிவ கட்டணங்கள்	293,500	185,640
கோவை விற்பனைகள்	-	994
பட்டமளிப்பு விழாவிிற்கான பதிவுக் கட்டணம்	9,000	12,000
பாதுகாப்பு வைப்புக் கட்டண வருமானம்	-	1,400
நூலகத் தண்டப்பணம்	1,363	9,288
ஒப்பந்த தேக்கிவைப்பை வருமானத்திற்கு பெற்றுக் கொள்ளல்	-	48,220
சொத்துக்கள் மூலம் பெற்ற வருமானம்	7,410	106,796
கட்டட ஆவண வழங்கல்	157,000	92,000
அறவிடப்பட்ட தாமதக் கட்டணம்	-	298,415
சேதம் மற்றும் றட்டங்கள் அறவீடுகள்	9,540	-
செலுத்த வேண்டிய மீண்டெழும் செலவினம்	2,800	-

அடையாளம் காணப்படாத பெறுகைகள்	9,100	-
கடன்படுநர் கணக்கினை வருமானத்திற்கு எடுத்துக்கள்	30,780	-
திறந்த பஸ்கலைக்கழகத்தின் Loyalty Payment	3,900	-
இற்காக பெற்ற நிதி		
பிணை முறையினை மீறியமைக்கான அறவீடுகள்	-	500,000
வங்கிப் பிணை பஸ்கலைக்கழகத்திற்கு அறவிடுதல்	-	29,174
பல்வகை கிடைப்பனவு பொது	<u>8,843</u>	<u>19,090</u>
	<u>673,026</u>	<u>1,959,556</u>

பட்டப்பின் பட்ட மற்றும் வெளிவாரி பரீட்சை கல்வி மத்திய நிலையத்தின் வெளிப் பாடநெறிக்காக ஏனைய நேரடி வருமானம் மற்றும் செலவினப் பகுப்பாய்வு - 2021

	கலைமணி பட்டப் பாடநெறி செயற்றிட்டம்	கலைமணி (வெளிவாரிப் பட்டம்)	ஆங்கில டிப்ளோமா செயற்றிட்டம்	தமிழ் மொழிப் பாடநெறி	பௌத்த சமய டிப்ளோமா / பாலி	பௌத்த ஆலோசனைப் பாடநெறி	தஹம் சவிய	பட்டப்பின் பட்ட கற்கை பீடங்கள்	மொழிப் பாடநெறி	மொத்தம் 2021	மொத்தம் 2020
வருமானம்											
பல்வகை கிடைப்பனவுகள்	195,828	776,700	122,750	67,900	94,026	28,000	-	6,500	85,000	1,376,706	1,374,386
பதிவுக் கட்டணங்கள்	265,189	300,466	4,500	6,000	544,758	4,500	-	-	54,000	1,187,413	4,049,009
பர்நெறிக் கட்டணம்	694,937	2,517,250	1,825,500	928,700	747,220	234,250	-	-	535,300	7,483,407	19,438,017
பரீட்சைக் கட்டணங்கள்	1,207,150	1,329,400	6,000	8,000	1,544,207	4,000	198,000	-	70,000	4,366,757	12,812,305
வெளியீடுகளின் விற்பனை	-	1,480	300	1,100	1,170	-	-	-	-	4,050	406,970
நூலகக் கட்டணங்கள்	99,343	-	4,500	4,500	28,500	4,500	-	-	24,000	165,343	675,040
முதலீட்டு வருமானம்	5,937	-	-	-	-	-	-	-	-	5,937	-
ஆலோசனைக் கட்டணங்கள்	108,000	-	-	-	-	-	-	451,473	-	559,473	594,460
கருத்தரங்கு கட்டணங்கள்	321,500	-	-	-	-	-	-	-	-	321,500	2,197,900
பட்டமளிப்பு கட்டணங்கள்	-	-	-	-	-	-	-	-	-	-	23,000
மொத்த வருமானம்	2,897,884	4,933,298	1,963,550	1,016,200	2,959,931	275,250	198,000	457,973	768,500	15,470,587	41,771,287
கழி :செலவினம்											
விரிவுயாளர் கட்டணங்கள்	-	514,500	717,000	526,250	449,000	375,000	-	-	480,000	3,061,750	3,893,500
பரீட்சைக் கட்டணங்கள்	8,385	148,260	161,864	115,860	362,114	59,130	-	69,361	83,400	1,008,374	7,573,096
மேலதிக நேரக் கட்டணங்கள்	65,738	-	47,397	46,009	67,556	-	-	270,505	-	497,705	564,838
உபசரணை செலவினம்	-	-	1,060	3,714	-	6,960	-	-	660	12,394	279,794

ஏனைய செலவினங்கள்	-	-	-	-	69,160	-	-	-	-	69,160	20,000
நிருவாக செலவினங்கள்	-	-	73,600	1,101,000	713,750	114,500	-	-	100,000	2,102,950	8,618,800
அச்சிடப்பட்ட விளம்பரங்கள்	103,715	-	292,284	292,284	185,711	165,208	-	207,426	117,839	1,364,467	1,206,328
கருத்தரங்கு கட்டணங்கள்	191,075	-	-	-	-	-	-	-	-	191,075	1,734,900
பிரயாணச் செலவினங்கள்	-	-	-	-	250	-	-	21,425	-	21,675	73,347
விரிவுஜூர மண்டப கட்டணங்கள்	-	70,000	-	-	-	-	-	-	-	70,000	-
நேர்முகப் பரீட்சைக் கட்டணங்கள்	-	-	-	-	-	-	-	-	-	-	28,500
நிருவாக சபை உப குழுக் கட்டணங்கள்	-	-	-	-	-	-	-	10,961	-	10,961	29,821
தொடாபுசாதன செலவினங்கள்	-	-	-	-	-	-	-	53,020	-	53,020	39,810
நிதியத்திற்கான ஒதுக்கீடு	-	-	-	-	-	-	-	-	-	-	-
மஹோதாபாத்ய நிதியம்	-	-	535,002	792,874	-	-	-	1,443,175	-	2,771,051	6,498,234
ஆராய்ச்சி மற்றும் வெளியீட்டு நிதியம்	-	-	-	165,450	266,668	-	-	97,449	-	530,567	4,811,196
மொத்த செலவினங்கள்	368,913	732,760	1,828,207	3,044,471	2,114,309	720,898	-	2,173,722	781,899	11,765,149	35,372,123
மிகை / குறைவு	2,528,971	4,200,538	135,343	(2,028,241)	845,622	(445,648)	198000	(1,715,749)	(13,399)	3,795,438	6,399,164

பட்டப்பின் பட்ட கற்கை பீடம் மற்றும் வெளிவாரி பரீட்சை மத்திய நிலையம்
2021 டிசம்பர் 31 ஆம் திகதியன்று முடிவடைந்த ஆண்டிற்கான
நிதி செயற்சாதனைக் குறிப்புக்கள்

	2021	2020
	ரூபா.	ரூபா.
பட்டப்பின் பட்ட படிப்பு கற்பை பாடநெறி மற்றும் வெளிவாரி பரீட்சை கற்கை மத்திய நிலையத்தின் வெளி செயற்திட்ட பாடநெறிக்குரிய மிகை	3,705,438	6,399,164
பொதுவான வருமானங்கள்		
அரசாங்க வழங்கள்	17,222,364	18,479,130
சொத்துக்கள் மூலம் பெற்ற வருமானம்	7,410	36,000
பல்வகை கிடைப்பனவுகள்	8,843	60,938
நிதி ஒதுக்கீடு வருமான ஒப்பீடு (வெளி செயற்திட்டங்கள்)	3,181,064	3,171,512
முதலீட்டு வருமானம்	-	<u>19,180</u>
தேறிய வருமானம்	24,125,119	28,166,004
பொது செலவினங்கள்		
தனிநபர் சம்பளம் கொடுப்பனவுகள்	17,631,737	19,355,784
இயந்திர செயற்பாட்டுக் கட்டணங்கள்	10,500	9,450
பிரயாணச் செலவினங்கள்	14,103	41,178
விநியோகம்	1,446,755	1,210,332
பராமரிப்பு செலவினங்கள்	593,340	625,739
உடன்படிக்கை சேவைகள்	1,134,291	1,293,060
பாதுகாப்பு சேவைகள்	1,401,159	1,465,854
சுத்திகரிப்பு சேவைகள்	1,506,000	1,344,775
நிருவாக சபை துணைக்குழு கட்டணங்கள்	3,082	289,505
ஏனைய மீண்டெழும் செலவினங்கள்	117,478	107,085
தேய்மானம்	<u>3,375,283</u>	<u>3,333,362</u>
தேறிய மிகை / குறைவு	(3,108,609)	(913,120)
கடந்த ஆண்டில் முன்கொண்டு சென்ற நிலுவை	<u>1,495,058</u>	<u>2,408,178</u>
கீழ் கொண்டு வந்த நிலுவை	<u>(1,613,551)</u>	<u>1,495,058</u>

வெளி செயற்திட்டங்களின் வருமானத்தில் இருந்து ரூபா 2,771,051/- மஹோத்பாத்ய நிதியத்தில் இருந்து ரூபா 530,567/- ஆய்ச்சி மற்றும் வெளியீட்டு நிதியத்திற்கு ஒதுக்கப்பட்டுள்ளது.

	2021 ரூபா	2020 ரூபா
8. தனிப்பட்ட கொடுப்பனவுகள்		
சம்பளம் மற்றும் கொடுப்பனவுகள்	120,353,888	123,240,711
ஊழியர் சேமலாப நிதியம்	38,051,430	38,431,975
ஊழியர் பொறுப்பு நிதியம்	7,610,288	7,686,597
மேலதிக நேரம் மற்றும் விடுமுறை தின சம்பளம்	4,763,505	5,797,184
கற்கைகளுக்கான கொடுப்பனவுகள்	91,098,225	91,168,196
ஏனைய கொடுப்பனவுகள் (உபசரணை கொடுப்பனவு மற்றும் பீடாதிபதி நறுவனத் பொறுப்பாளர்களுக்கான கொடுப்பனவு)	2,108,228	2,136,179
துணை நிருவாகக் கொடுப்பனவு – 10%	225,073	223,647
கொடுப்பனவு சீராக்கம்	-	300
வாழ்க்கைச் செலவுக் கொடுப்பனவு	16,461,003	16,994,336
ஆய்வுக் கொடுப்பனவு	22,806,953	23,233,061
சேகரிக்கப்பட்ட மாதாந்த கொடுப்பனவு	50,699,586	51,261,329
சேவை பணிக்கொடைக் கொடுப்பனவு	20,909,121	6,928,290
வைத்தய உதவி நிதியப் பங்களிப்பு	3,437,555	5,516,713
இயந்திர செயற்பாட்டுப் பொறுப்புக்கள்	90,650	86,450
	378,615,505	372,705,968
9. பிரயாணச் செலவினங்கள்		
உள்நாடு	32,274	88,806
வெளிநாடு	-	158,891
	32,274	247,697
10. வநியோகங்கள்		
காகிதாதிதிகள் மற்றும் அலுவலக உபகரணங்கள்	3,502,418	5,195,076
எரிபொருள் மற்றும் உராய்வு எண்ணெய்	3,105,074	2,892,318
சீருடை	106,435	262,350
மருத்துவ வழங்கள்	27,582	43,975
இயந்திர உபகரணங்கள்,வாகனங்கள் உதிரிப்பாகங்கள்	371,168	272,734
ஏனைய வழங்கள்	2,609,454	2,591,190
	9,722,131	11,257,643
11. பராமரிப்பு செலவினங்கள்		

வாகனங்கள்	2,116,395	2,054,670
இயந்திர பொருத்தல் மற்றும் உபகரணங்கள்	4,275,920	3,156,363
கட்டட பராமரிப்பு	2,870,573	1,023,901
இணையத்தளம் மற்றும் மென் பொருள் பராமரிப்பு	2,566,049	2,084,192
	11,828,937	8,319,126
12. சேவைகள்		
வகானம்	2,196,774	1,298,333
தொலைத் தொடர்பு சேவைகள்	1,641,825	2,194,383
தபால் கட்டணங்கள்	322,969	335,235
மின்சாரம் மற்றும் நீர்	7,237,998	7,751,902
பாதுகாப்பு சேவைகள்	15,058,383	15,095,202
சுத்திகரிப்பு சேவை	13,177,040	9,660,997
	39,634,989	36,336,052
13. ஏனையவைகள்		
வெளிவிரிவுரையாளர் கட்டணம்	8,668,211	3,425,319
நிதியாளர்கள்	16,855,600	11,603,600
மஹப்பொல புலமைப்பரிசலுக்காக திறைசேரி வழங்கள்	2,129,050	1,487,150
விளம்பரக் கட்டணங்கள்	1,815,097	2,843,446
செயலமர்வு, கருத்தரங்கு மற்றும் ஊழியர்களுக்கான பயிற்சி	222,566	315,654
கணக்காய்வுக் கட்டணங்கள்	897,600	897,600
நிருவாக சபை மற்றும் துணைச் சபைக் கட்டணங்கள்	1,399,491	1,979,486
பரீட்சை செலவினங்கள்	1,702,167	1,837,823
பங்காளர் நிதி மற்றும் அங்கத்துவ கட்டணங்கள்	596,714	125,500
விடுமுறைப் பயண அனுமதிப்பத்திர கட்டணங்கள்	18,180	107,390
சட்ட செலவினங்கள்	51,750	-
மொழி பெயர்ப்பிற்கான கட்டணங்கள்	186,487	136,260
ஏனைய மீண்டெழும் செலவினங்கள்	1,107,315	1,179,379
அன்பளிப்பு / கொள்வனவு செய்த புத்தக கட்டணங்கள்	13,260	132,660
ஒழக்காற்று விசாரணைக்கான கட்டணங்கள்	=	119,911
பெருட் பதிவேட்டில் இருந்து நீக்கப்பட்ட பதி. பெருட்கள்	-	18,102
சேதங்கள்		
மாணி (thermometer) திருத்தம்	500	-
வாகன காப்புறுதிக் கட்டணங்கள்	-	-
பிரயாண் பொதிக் கொடுப்பனவு	-	-
காப்புறுதிக் கட்டண பறிமாற்றம்	51,120	51,045
	35,715,108	26,260,325
14. மூலதன சீராக்கம்		
அரச ஒதுக்கீட்டு வழங்கள் வருமான சீராக்கம்	-	1,738,505
மூலதன ஒதுக்கீட்டு வருமான சீராக்கம்	70,139,254	72,003,768
திறன் அபிவிருத்தி பதிவழிப்பு வருமான சீராக்கம்	2,440,561	3,617,382
மூலதன வழங்கள் வருமான சீராக்கம்	16,786,406	16,976,197
	89,366,221	94,335,852

15. சொத்துக்கள் ஆதனங்கள் மற்றும் உபகரணங்கள்				
	முன் கொண்டு சென்ற நிலுவை 2021.01.01	மேலதிகம்	தேய்மான சீராக்கம்	2020.12.31 ஆம் திகதியன்று நிலுவை 2021.12.31
செலவினம் / மீள்மதிப்பீட்டு பெறுமதி	ரூபா	ரூபா	ரூபா	ரூபா
கட்டடங்கள்	1,251,228,143	5,217,000	-	1,256,445,143
காணி	395,743,750	-	-	395,743,750
தளபாட உபரணங்கள்	77,558,167	2,151,865	-	79,710,032
ஆதனங்கள்	160,184,213	4,449,142	-	164,633,355
வாகனங்கள்	11,462,205	-	-	11,462,205
அரசாங்க ஒதுக்கீட்டுக் கணக்கு – வானங்கள்	45,690,000	-	-	45,690,000
புத்தகங்கள் மற்றும் சஞ்சிகைகள்	24,627,362	542,968	-	25,170,330
பட்ட சின்னம் மற்றும் கடிகாரம்	7,040,878	-	-	7,040,878
மூலதன ஊக்குவிப்பு மற்றும் புணரமைப்பு சொத்துக்கள் - ஆதனங்கள்	22,659,966	-	-	22,659,966
மென்பொருள் அபிவிருத்தி	372,000	-	-	372,000
மொத்தம்	1,996,566,684	12,360,975	-	2,008,927,659
	2021.01.01 ஆம் திகதி முன்கொண்டு சென்ற நிலுவை	ஆண்டிற்கான தேய்மானம்	தேய்மான சீராக்கம்	2021.12.31 ஆம் திகதியன்று நிலுவை
திரண்ட தேய்மானம்	ரூபா	ரூபா	ரூபா	ரூபா
கட்டடங்கள்	277,020,960	62,628,537	-	339,649,497
காணி	-	-	-	-
தளபாட உபரணங்கள்	47,278,346	5,460,345	1,835	52,740,526

ஆதனங்கள்	123,550,435	16,338,360	53,825	139,942,620
வாகனங்கள்	11,462,200	-	-	11,462,200
அரசாங்க ஒதுக்கீட்டுக் கணக்கு – வானங்கள்	45,689,999	-	-	45,689,999
புத்தகங்கள் மற்றும் சஞ்சிகைகள்	21,802,793	1,123,991	-	22,926,784
பட்ட சின்னம் மற்றும் கடிதாரம்	4,235,457	448,360	-	4,683,817
மூலதன ஊக்குவிப்பு மற்றும் புணரமைப்பு சொத்துக்கள் - ஆதனங்கள்	20,120,086	1,045,886	-	21,165,972
மென்பொருள் அபிவிருத்தி	-	74,400		74,400
மொத்தம்	551,160,276	87,119,879	55,660	638,335,815
தேறிய பெறுமதி	1,445,406,408			1,370,591,844
16. திறன் அபிவிருத்தி				
	2018.01.01 ஆம் திகதி முன்கொண்டு சென்ற நிலுவை	மேலதிகம்	வெளியேற்றல்	2021.12.31 ஆம் திகதியன்று நிலுவை
செலவினம் / மதிப்பீட்டுப் பெறுமதி	ரூபா	ரூபா	ரூபா	ரூபா
திறன் அபிவிருத்தி	37,519,510	869,826	-	38,389,336
	37,519,510	869,826	-	38,389,336
	2018.01.01 ஆம் திகதி முன்கொண்டு சென்ற நிலுவை	ஆண்டில் பதிவழிப்பு	வெளியேற்ற தேய்மானத்திற்கான சீராக்கம்	2018.12.31 ஆம் திகதியன்று நிலுவை
திறண்ட தேய்மானம்				
திறன் அபிவிருத்தி	30,279,784	2,440,561	-	32,720,345
	30,279,784	2,440,561	-	32,720,345
திறண்ட பெறுமதி	7,239,726			5,668,991

	2021 ரூபா	2020 ரூபா
17. பணிகளின் முன்னேற்றங்கள்		
உத்தியோகபூர்வ விடுதிக்கான 11 உப கட்ட நிர்மாணிப்பு	10,272,523	3,967,271
ஐந்து மாடி களஞ்சிய கட்டட நிர்மாணிப்பு – கொழும்பு வளாகம்	548,902	548,902
வெளிநாட்டு மாணவர்களுக்கான தங்குமிட விடுதி நிர்மாணிப்பு	<u>146,384,485</u>	<u>65,259,296</u>
	<u>15,720,591</u>	<u>69,775,469</u>
18. முதலீடுகள்		
வெளி செயற்திட்ட நிதியம் - நிலையான வைப்பு	73,262,500	5,000,000
புலமைப் பரிசில் மற்றும் நன்கொடை நிதியம் - நிலையான வைப்பு	8,461,060	8,461,060
வைத்திய உதவி நிதியம் - நிலையான வைப்பு	12,774,896	11,574,896
மஹோத்யாபாத்ய நிதியம் - நிலையான வைப்பு	22,860,000	2,750,000
ஜியூன் பௌத்த ஆராய்ச்சி மற்றும் வெளியீட்டு நிதியம் - நிலையான வைப்பு	1,300,000	1,300,000
ஆராய்ச்சி, வெளியீடுகள் மற்றும் ஊழியப் திறன் அபிவிருத்த நிதியம் - நிலையான வைப்பு	10,240,536	7,145,706
Glorious Sun மொழி திறன் அபிவிருத்தி நிதியம் - நிலையான வைப்பு	2,527,500	2,527,500
மாணவர் நலன்புரி நிதியம் - சேமிப்பு வைப்பு	<u>2,630,500</u>	<u>2,603,000</u>
	<u>134,056,992</u>	<u>111,362,162</u>
19. களஞ்சியசலையில் எஞ்சியுள்ள இருப்புக்கள்		
2021.01.01 ஆம் திகதியன்று முன்கொண்டு வந்த நிலுவை கூட்டு : ஆண்டுக்குள் சேகரிப்பு	7,088,923	570,3838
	<u>4,451,011</u>	<u>9,201,648</u>
	<u>11,539,934</u>	<u>14,905,486</u>
கழி : ஆண்டுக்குள் வழங்கல்	<u>(6,117,960)</u>	<u>(7,797,257)</u>
	5,421,974	7,108,229
பதிவளிப்பு / சீராக்கம்	<u>1,953</u>	<u>(19,306)</u>
	<u>5,423,927</u>	<u>7,088,923</u>
20. வெளியீடுகளின் இருப்புக்கள்		
வெளியீடுகளின் இருப்பு		
2021.01.01 ஆம் திகதியன்று முன்கொண்டு வந்த நிலுவை	421,710	554,370
கழி : விற்பனைக் கட்டணம்/ நூல் அனபளிப்பு	<u>(13,260)</u>	<u>(132,660)</u>
	<u>408,450</u>	<u>421,710</u>
சரிஹித்திய சங்கதான		
2021.01.01 ஆம் திகதியன்று முன்கொண்டு வந்த நிலுவை	1,292,215	1,601,942
கழி : விற்பனைக் கட்டணம்/ நூல் அனபளிப்பு	<u>(3,706)</u>	<u>(309,727)</u>
	<u>1,288,509</u>	<u>1,292,215</u>
2021.12.31 ஆம் திகதியன்று முன்கொண்டு வந்த நிலுவை	<u>1,696,959</u>	<u>1,713,925</u>

	2021 Rs.	2020 Rs.
21. குறுகிய கால முதலீடுகள்		
புலமைப்பரிசில் மற்றும் அன்பளிப்பு நிதியம் - சேமிப்புக் கணக்கு	2,137,224	1,716,710
மருத்துவ உதவி நிதியம் - சேமிப்பு வைப்பு	137,411	202,287
மஹோத்பாத்ய நிதியம் - சேமிப்புக் கணக்கு	216,759	1,063,058
Jiun பௌத்த ஆராய்ச்சி மற்றும் வெளியீட்டு நிதியம்	580,000	580,000
நிலையான வைப்பு (மூன்று மாதங்கள்)		
-அதே - சேமிப்புக் கணக்கு	153,805	16,259
ஆராய்ச்சி, வெளியீடுகள் மற்றும் ஊழியர் திறன் அபிவிருத்தி நிதியம் - -நிலையான வைப்பு (மாதாந்தம்)	1,500,000	1,500,000
-அதே - சேமிப்புக் கணக்கு	861,721	1,116,741
Glorioñ Sun மொழித் திறன் அபிவிருத்தி நிதியம் - சேமிப்பு வைப்புக்கள்	619,727	371,333
மாணவர் நலன்புரி நிதியம் - சேமிப்புக் கணக்கு	260,208	159,923
கலைமானி பட்ட பாடநெறி செயற்திட்டம் - நிலையான வைப்புக்கள் (ஆறு மாதங்கள்)	<u>110,000</u>	<u>110,000</u>
	<u>8,527,693</u>	<u>6,836,311</u>
22. உழியர் கடன் மற்றும் பல்வகை முற்பணங்கள்		
விசேஷ முற்பணம்	-	4,000
தபால முற்பணம்	36,485	72,320
தபால் முற்பண (வெளிவாரி)		39,233
	24,089	
இடர் கடன்	9,204,370	10,914,515
துவிச்சக்கர வண்டி கடன்	-	960
வட் வரி கிடைப்பனவு	88,379	88,379
ஆரம்ப கட்டணம்	<u>316,330</u>	-
	<u>9,669,653</u>	<u>1,119,407</u>
23. பல்வகை வைப்புக்கள்		
சேவை வைப்புக்கள்	583,450	483,450
எரிவாயிற்கான வைப்புக்கள்	<u>9,100</u>	<u>9,100</u>
	<u>592,550</u>	<u>492,550</u>
24. மூலதன வைப்புக்கள்		
இலங்கை அரசு பொறியியலாளர் கூட்டுத்தாபனம்	90,852	90,852
நீவன தொழில்நுட்பம் தொடர்பான ஆதர் சீ கிலார்க் நிறுவகம்	140,000	-
கே.எஸ்.ஜே. நிர்மான (தனியார்) லிமிட்டட்.	<u>14,508,833</u>	<u>14,508,833</u>
	<u>14,739,685</u>	<u>14,599,685</u>
25. வட்டிக் கடைப்பனவு		
மருத்துவ உதவி நிதியம்	214,835	234,807
புலமைப் பரிசில் மற்றும் நன்கொடை நிதியம்		99,240
	249,738	
Jiun பௌத்த ஆராய்ச்சி மற்றும் வெளியீட்டு நிதியம்	41,597	66,345
மஹாபொல நிதியம்	46,457	620,137
மாணவர் நலன்புரி நிதியம்	85,189	130,875

Glorioñ Sun மொழி திறன் அபிவிருத்தி நிதியம்	93,691	157,571
ஆராய்ச்சி மற்றும் வெளியீட்டு நிதியம்	263,637	410,582
வெளிவாரி செயற்திட்டம்	1,709,895	1,848,520
பட்டப்பின் பட்ட பாடநெறி செற்திட்டம்	575	-
	3,123,734	3,568,075

26. முற் கொடுப்பனவுகள்

வருடாந்த சேவை ஒப்பந்த கட்டணம்	550,552	642,410
வாகன காப்புறுதி கட்டணங்கள்	179,188	222,090
புகையிரத பருவகால அனுமதிக் கட்டணம்	9,660	-
அனுமதிப்பத்திரத்தை புதுப்பிக்கும் கட்டணங்கள்	41,547	33,244
காப்புறுதிக் கட்டணங்கள்	-	240,518
விளம்பரக் கட்டணங்கள்	-	117,839
பங்களிப்பு நிதி மற்றும் அங்கத்துவ நிதி (வெளிநாடு)	250,212	-
	1,031,159	1,256,101

27. நிதி மற்றும் நிதிக்கு சமமானவைகள்

1. திறைசேரி நிதியம்

இலங்கை வங்கி ஹோமாகம (மீண்டெமும்) 711201	7,272,982	26,909,138
இலங்கை வங்கி ஹோமாகம (மூலதனம்) 711534	50,063,638	11,109,475

11. திறைசேரி அல்லாத நிதியம்

இலங்கை வங்கி ஹோமாகம (வெளிவாரிப் பரீட்சை மற்றும் பட்டப்பின் படிப்பு பட்டம்) 711202	3,895,531	2,597,120
இலங்கை வங்கி ஹோமாகம 007287 3383	416,762	174,559

இலங்கை வங்கி ஹோமாகம 007269741	39,905	39,905
	61,688,818	40,830,197

28. செலவிடப்படாத மூலதன நிதியம்

2021.12.31 ஆம் திகதியன்று நிதி நிலுவை கூட்டு	50,063,638	11,109,475
2021.12.31 ஆம் திகதியன்று மூலதன முற்பணம்	14,739,680	14,599,685
மூலதன செலவின கிடைப்பனவு	78,000	787,333
கழி :		
காசோலைக் கட்டண வருமானம்	(19,090)	(19,090)
2021.12.31 ஆம் திகதியன்று ஒப்பந்த அடிப்படையில் தேக்கிவைத்தல்	(11,211,626)	(9,064,648)
மூலதன செலவினக் கொடுப்பனவு	-	(128,566)
செலுத்த வேண்டிய தேக்கிவைத்த நிதி	-	(48,220)
செலவிடப்படாத மூலதன உதவி	53,650,607	53,650,607

29. மூலதன நன்கொடை

புத்தகங்கள்

2021.01.01 ஆம் திகதியன்று நிலுவை	511,206	934,932
2021 ஆண்டுக்குள் கிடைக்கப் பெற்ற நன்கொடைகள்	75,880	84,649
	587,086	1,019,581

கழி :		
மூலதன நன்கொடை பதிவளிப்பு	(318,583)	(508,375)
	<u>268,503</u>	<u>511,206</u>
கட்டங்கள்		
2021.01.01 ஆம் திகதியன்று நிலுவை		176,916,789
	165,916,781	
2021 ஆம் ஆண்டில் கிடைக்கப்பெற்ற நன்கொடை	-	-
	<u>165,916,781</u>	<u>17,916,789</u>
கழி :		
மூலதன நன்கொடை பதிவழிப்பு	(11,000,007)	(11,000,008)
	<u>154,916,774</u>	<u>165,916,781</u>
ஆதனங்கள்		
2021.01.01 ஆம் திகதியன்று நிலுவை	9,568,676	15,036,491
2021 ஆம் ஆண்டில் கிடைக்கப்பெற்ற நன்கொடை	-	-
	<u>9,568,676</u>	<u>1,503,649</u>
கழி:		
மூலதன நன்கொடை பதிவழிப்பு	(5,467,815)	(5,467,815)
	<u>4,100,861</u>	<u>9,568,676</u>
	<u>159,286,138</u>	<u>175,996,663</u>
30. ஒதுக்கீட்டு நிதியம்		
புலப்பிரிவில் மற்றும் நன்கொடை	10,848,022	10,277,010
மருத்து உதவிகள்	12,912,307	29,804,109
மஹோத்பாத்ய	31,221,750	22,499,085
Jiun பொளத்த ஆராய்ச்சி மற்றும் வெளியீடுகள்	2,256,411	2,143,612
ஆராய்ச்சி, வெளியீடுகள் மற்றும் ஊழியர் திறன் அபிவிருத்தி நிதியம்	12,865,894	10,173,028
சங்கைக்குரிய கல்லாலே சுமனசிரி தேரரினால்	5,000	5,000
தாபிக்கப்பட்ட பெளத்த மற்றும் பாலிப் பல்கலைக்கழக ஓய்வூதிய நிதியம்		
Glorious Sun மொழித் தேர்ச்சி அபிவிருத்தி நிதியம்	3,162,917	3,056,404
மாணவர் நலன்புரி	<u>2,975,897</u>	<u>2,893,797</u>
	<u>76,248,198</u>	<u>80,852,045</u>
31. பணிக்கொடை சேவைக்கான ஒதுக்கீடு		
2021.01.01 ஆம் திகதியன்று நிலுவை	94,410,664	91,282,102
கூட்டு :		
ஆண்டுக்குள் மேற்கொள்ளப்பட்ட சேர்த்தல்	<u>20,909,121</u>	<u>6,928,290</u>
	<u>115,319,785</u>	<u>98,210,392</u>
கழி		
ஆண்டுக்குள் மேற்கொள்ளப்பட்ட கொடுப்பனவுகள்	(3,098,384)	(3,799,728)
	<u>112,221,401</u>	<u>94,410,664</u>
32. தளம்பல் வருமானம்		
கலைமானி பட்டம் (ஆரம்பம்) வெளிவாரிப் பட்டம்	20,141,250	1,330,287
தமிழ் பாடநெறி செயற்திட்டம்	5,000	42,500
கலைமானி பட்டப் பாடநெறி	2,602,095	44,000
ஆங்கில டிப்ளோமா பாடநெறி	2,500	47,000

மொழிப் பாடநெறி	-	80,500
பட்டப்பின் படிப்பு கற்கை	884,000	-
	23,634,845	1,544,287

33. வைப்புக்கள்

காப்புறுதி வைப்புக்கள்	230,630	230,630
தங்குமிட விடுதி வைப்பு	2,698,100	2,194,100
நூலக வைப்புக்கள்	2,304,193	2,106,736
நூலக வைப்புக்கள் (பட்டப்பின் படிப்பு கற்கை)	257,740	245,740
	5,490,663	4,777,206

34. தேக்கிவைக்கப்பட்ட ஒப்பந்தங்கள்

அக்வில் ஹோம்ஸ் மற்றும் நிர்மாணிப்பு	32,051	32,051
எஸ்.எம் கன்ஸ்ட்ரக்ஷன்	6,659	-
சோயுல் பில்ட் இன்ஞினியரிங் பிரைவட் லிமிடட்	164,707	-
பிரபாத் ஸ்டீல் பர்னிசர்	94,050	-
சுகீன் டிசைன் அன்ட் கன்ஸ்ட்ரக்ஷன்	910,508	755,543
லங்கா சலுசல லிமிடட்	9,108	9,108
ஐ.கே.எல். இன்ஞினியர்ஸ்	133,866	-
சென்ட்ரல் இன்ஞினியரிங் சர்வீஸ் (பிரைவட்) லிமிடட்	-	1,077,113
றுவன் டிரேட் சென்டர்	53,092	18,337
அலு வி கிளாஸ் இன்ஞினியரிங்	6,808	32,358
இலங்கை அரசு வர்த்தக (பொது) கூட்டுத்தாபனம்	210,812	95,900
லீமா கிரியேசன் (தனியார்) லிமிடட்	17,028	17,028
சந்தகன் கன்ஸ்ட்ரக்ஷன்	3,750	-
H & N இன்ஞினியரிங் கன்ஸ்ட்ரக்ஷன்	73,817	145,448
சக்சஸ் கன்டரக்டர்	70,712	-
ஆலோக அட்வைசர்ஸ் அன்ட் கன்ஸ்ட்ரக்ஷன்	2,900	-
பை ஸ்டார் சென்டர்	8,114	29,441
இனக்ஸ் ஏஜன்சீஸ்	-	230,261
மலீசா வூட் வர்க்ஸ்	-	24,580
சாமிகரா இன்ஞினியரிங் சர்வீஸ்	-	174,300
மேல் மாகாண கைத்தொழில் அபிவிருத்தி அதிகார சபை	70,322	70,322
மத்திய விநியோக தனியார் லிமிடட்	9,506,750	6,348,622
றுவன் ஆட்சர்	-	4,725
சுமுது என்டபிரைசஸ்	-	34,000
இலங்கை திறந்த பல்கலைக்கழகம்	37,200	37,200
	11,412,254	9,136,337

இலங்கை பௌத்த மற்றும் பாலிப் பல்கலைக்கழகம்
2021.12.31 ஆம் திகதியன்று ஒப்பந்த தேக்கிவைக்கும் காலப் பகுப்பாய்வு

தொடர் இலக்கம்.	நிறுவனத்தின் பெயர்	அமுலில் உள்ள ஆண்டில் தேக்கிவைப்பு , 2021	2020 ஆம் ஆண்டில் தேக்கி வைப்பு	2019 ஆம் ஆண்டில் தேக்கி வைப்பு	2018 ஆம் ஆண்டில் தேக்கி வைப்பு	2017 ஆம் ஆண்டு மற்றும் அதற்கு முன்னைய ஆண்டுகளில் தேக்கி வைப்பு	மொத்தம்
1	எஸ்.எம். கன்ஸ்ட்ரக்ஷன்	6,659					6,659
2	மேல் மாகாண கைத்தெழில் அபிவிருத்தி அதிகார சபை		70,322				70,322
3	அக்வில் ஹோம்ஸ் மற்றும் நிர்மாணிப்பு					32,051	32,051
4	சென்ட்ரல் சப்லயர்ஸ் (தனியார்) லிமிடட்	3,158,128	6,348,622				9,506,750
5	சுகீன் டிசைன் அன்ட் கன்ஸ்ட்ரக்ஷன்	154,965		91,914	607,081	56,548	910,508
6	லங்கா சலுசல லிமிடட்		9,108				9,108
7	றுவன் டிரேட் சென்ட்ரர்	43,433			9,659		53,092
8	சொயுல் பில்ட் இன்ஃஜினியரிங் பிரைவட் லிமிடட்	164,707					164,707
9	சக்சஸ் கன்ஸ்ட்ரக்ஷன்	70,712					70,712
10	Alu V கிளாஸ் இன்ஃஜினியரிங்				6,807		6,807
11	இலங்கை அரசு வர்த்தக (பொது) கூட்டுத்தாபனம்	114,912		95,900			210,812
12	லீமா கிரியேசன் தனியார் லிமிடட்				17,028		17,028
13	எச் அன்ட் என் இன்ஃஜினியரிங் கன்ஸ்ட்ரக்ஷன்		63,011	10,806			73,817
14	பை ஸ்டார் டெக்ஸ்டைல் சென்ட்ரல்		8,114				8,114
15	பிரபாத் ஸ்டீல் பர்னிசர்	94,050					94,050
16	ஐ கே எல் பில்டிங் கன்ஸ்ட்ரக்ஷன்	113,866					113,866
17	சந்தகன் கன்ஸ்ட்ரக்ஷன்	3,750					3,750
18	ஆலோக அட்வைடசிங் அன்ட் கன்ட்ரக்ஷன்	2,900					2,900
19	இலங்கை திறந்த பல்கலைக்கழகம்		37,200				37,200
	தேக்கிவைத்த முழு மொத்தம்	3,948,082	6,536,377	198,620	640,575	88,599	11,412,253

35. பல்வகை கடன்படுனர்கள்

மஹப்பால புலபைபரிசில் பொறுப்பு நிதியம்	537,575	67,475
கடன்படுனர் கணக்கு	-	30,780
செலுத்த வேண்டிய மீண்டெழும் செலவினம்	400	12,484
பல்வகை வரி	-	-
	537,975	110,739

36. திரண்ட செவலினம்

சம்பளம் மற்றும் கொடுப்பனவுகள்	437,700	126,750
மேலதிக நேரம் மற்றும் விடு. தின சம்பளம்	443,217	600,893
ஏனைய கொடுப்பனவுகள்	162,021	173,182
பிரயாணச் செலவினம் - உள்நாடு	3,625	-
எரிபொருள் மற்றும் உராய்வு எண்ணெய்	110,695	10,260
ஏனைய விநியோகம்	72,510	37,870
பழுதுபார்ப்பு மற்றும் பராமரிப்பு (வாகனம்)	158,912	3,245
இயந்திர உபகரணங்களை பொருத்துதல் மற்றும் ஆதனங்கள்	100,000	75,000
தொலைத் தொடர்பு சேவை	584,837	423,342
மின்சாரம் மற்றும் நீர்	505,616	500,837
காப்புறுதி சேவைகள்	1,137,443	1,161,493
சுத்திகரிப்பு சேவைகள்	1,400,000	1,391,756
வெளிவிரிவுரையாளர் கொடுப்பனவுகள்	3,383,100	386,894
விடுமுறைப் பயண அனுமதிப்பத்தரம்	-	6,400
நிருவாக சபை மற்றும் துணைக் குழு கட்டணம்	250,000	243,400
வாகன செலவினங்கள்	625,530	1,267,000
ஏனைய செலவினங்கள்	-	886
இயந்திர செயற்பாட்டு கடமை	80,150	77,000
கணக்காய்வுக் கட்டணம்	2,122,130	2,879,845
அச்ச விளம்பரங்கள்	471,744	197,996
சீருடை	-	9,000
இணையத்தள மற்றும் மென்பொருள் பராமரிப்பு	360,532	337,064
நிதியாளர்	3,156,000	75,500
காணிக்காக செலுத்த வேண்டிய நிதி	243,750	243,750
மஹப்பால - திறைசேரி வழங்கல்	521,850	164,150
	16,331,362	10,393,511

37. திரண்ட செலவினம் - வெளி செயற்திட்டம்

கலைமணி பட்டப் பாடநெறி செயற்திட்டம்	5,998,341	11,286,575
ஆங்கில டிப்ளோமா மாநெறி செயற்திட்டம்	4445,426	5,193,517
பௌத்த சமய டிப்ளோமா / பாலி	5,178,352	5,206,251
கலைமணி ஆரம்ப (வெளிவாரி) பட்டம்	19843152	27414605
தஹம் சரசவி பாடநெறி	2014783	2489520
தமிழ் மொழிப் பாடநெறி	3276840	1196032
பௌத்த ஆலேசனைகள்	549650	920
பொது	1874441	742166
மொழிப் பாடநெறி	667500	4100
பட்டப்பின் பட்ட பீடம்	<u>254055</u>	<u>1763966</u>
	<u>44102540</u>	<u>55297652</u>

இலங்கை பௌத்த மற்றும் பாலிப் பல்கலைக்கழக
ஐந்தாண்டு நிதித் தகவல்கள்

விபரங்கள்	2021	2020	2019	2018	2017
மீண்டெழும் செலவினங்களுக்கான அரசாங்கத்தின் உதவி	417,000,000	445,499,000	424,688,000	308,300,000	272,061,000
சர்வதேச தேரவாத பௌத்த சம்மேளனத்திற்காக அரசாங்கத்தினால் கிடைத்த உதவிகள்	-	-	-	6,200,000	-
பல்கலைக்கழகத்தினால் ஈட்டப்பட்ட உதவி					
உள்ளக மாணவர்களினால் பெற்ற வருமானம்	2,330,423	4,638,487	3,578,743	5,221,748	2,414,610
முதலீட்டு வருமானம் மற்றும் கடன் வட்டி கலப்பு வருமானம்	4,758,838	7,515,703	6,889,298	530,995	2,802,204
பல்வகை கிடைப்பனவு	673,026	1,959,556	11,962,932	11,413,257	5,463,065
வெளி செயற்திட்ட வருமானம்	15,470,587	41,771,287	53,222,073	51,717,109	42,975,538
சர்வதேச தேரவாத பௌத்த பல்கலைக்கழக சங்கத்தின் (IATBU) கிடைத்த உதவி			52,785		8,428,125
மொத்த வருமானம்	440,232,874	501,384,033	500,393,831	396,585,234	325,716,417
கழி : செலவினம்					
சம்பளம் கொடுப்பனவு	378,615,505	372,705,968	390,484,046	243,234,951	205,160,841
பிரயாணச் செலவினம்	32,274	247,697	1,454,824	2,251,193	2,651,242
விநியோகம்	9,722,131	11,257,643	15,884,609	13,072,303	15,629,002
பரமரிப்பு செலவினம்	11,828,937	8,319,126	8,774,484	7,809,255	7,664,769
சேவைகள்	39,634,989	36,336,052	41,363,857	40,538,196	36,648,194
ஏனையவை	35,715,108	26,260,325	39,132,569	31,391,377	34,751,534
வெளி செயற்திட்ட செலவினம்	11,765,149	35,372,123	42,892,161	46,773,684	31,872,874
தேரவாத பௌத்த சம்மேளனம்- 2018		-	19,090	12,773,062	-

மொத்த செலவினங்கள்	487,314,093	490,498,934	540,005,640	397,844,021	334,381,456
தேய்மானம் / மூலதன ஒப்பீடுகள்	89,366,221	94,335,852	84,119,096	83,048,675	81,607,498
கழி : தேய்மானம்	(89,560,440)	(95,194,136)	(85,295,176)	(83,977,255)	(81,607,498)
மிகை / குறைவு	(47,275,438)	10,026,815	40,787,889	(2,187,367)	(8,665,039)

பட்டப்பின் பட்ட கற்கை பீடம் மற்றும் வெளிவாரி பரீட்சை கற்கை மத்திய நிலையத்தின் செயற்சாதனை

தேறிய மிகை (நிதியத்திற்காக ஒதுக்கப்பட்டதன் பின்னர்)	3,705,438	6,399,164	10,329,912	4,943,425	11,102,664
தேறிய மிகை விகிதாசாரம்	24%	15%	19%	10%	26%
நிதியங்களுக்கான ஒதுக்கீடுகள்	3,301,618	11,309,410	12,293,127	14,627,905	8,197,410

நிதி நிலமை வெளிப்பாட்டின் தகவல் பகுப்பாய்வு

நடைமுறையல்லாத சொத்து	1,667,523,737	1,573,540,076	1,567,854,200	1,419,199,119	1,413,091,178
நடைமுறைச் சொத்துக்கள்	106,494,178	147,748,863	117,477,860	98,913,834	60,045,698
நடைமுறைப் பொறுப்புக்கள்	101,509,639	81,259,732	78,532,486	57,944,783	54,734,747
ஒதுக்கீடு மற்றும் நடைமுறையல்லாத பொறுப்புக்கள்	347,755,737	351,259,372	360,112,688	310,121,663	318,510,097
தேறிய சொத்துக்கள்	1,324,752,539	1,288,769,835	1,246,686,886	1,150,046,507	1,099,892,032

இலங்கை பொளத்த மற்றும் பாலிப் பல்கலைக்கழகம்
2021.12.31 ஆம் திகதியன்று ஐந்தொகை

தொ. இலக்.	விபரங்கள்	நாளோட்டு பக்கம்	பற்று (ரூபா.)	வைப்பு (ரூபா.)
1	மூலதனம் - செலவான மூலதன உதவி	1-10	-	1017135063
2	மூலதனம் - செலவாகாத மூலதன உதவி	1-11	-	53650607
3	திரண்ட நிலுவை	2-10	309236975	-
4	சொத்துக்களை மதிப்பீடு செய்தல்	2-11	-	610479282
5	மருத்துவ உதவி நிதியம்	3-10	-	12912307
6	Jeun பௌத்த ஆராய்ச்சி மற்றும் வெளியீட்டு நிதியம்	3-11	-	2256411
7	கல்வி நிதியம்	3-12	-	31221750
8	இலங்கை பௌத்த மற்றும் பாலிப் பல்.- புல. மற்றும் நன். கொடை நிதியம்	3-13	-	10848022
9	இலங்கை பௌத்த மற்றும் பாலிப் பல்கலைக்கழகம் - ஆராய்ச்சி வெளியீடுகள் மற்றும் பாடநெறி திறன் அபிவிருத்தி நிதியம்	3-17	-	12865897
10	சங்கைக்குரிய கல்லாலே சுமனசிரி தேரர் இலங்கை பௌத்த மற்றும் பாலிப் பல்கலைக்கழக ஓய்வூதிய நிதியம்	3-19	-	5000
11	மூலதன நன்கொடை	4-10	-	159286138
12	தளபாட உற்பத்தி	5-10	79710032	-
13	ஆதனங்கள்	5-11	161935036	-
14	வாகனங்கள்	5-12	52509304	-
15	புத்தகங்கள் மற்றும் சஞ்சிகைகள்	5-13	24790477	-
16	மூலதன சொத்து புணரமைப்பு மற்றும் அபிவிருத்தி செய்தல் - கட்டட நிர்மாணிப்பு - ஹோமாகம வளாகம்	5-15	17730369	-
17	ஆதனங்கள் - வெளி செயற்திட்டம்	5-16	1570632	-
18	நிலையான சொத்து சுவீகரிப்பு - காணி மற்றும் காணி அபிவிருத்தி செய்தல்	5-17	17460634	-
19	மூலதன சொத்து புணரமைப்பு மற்றும் அபிவிருத்தி செய்தல் - உபகரணங்கள்	5-18	22659968	-
20	நிலையான சொத்து சுவீகரிப்பு - திறன் அபிவிருத்தி	5-19	38389336	-
21	கட்டடங்கள் - ஹோமாகம	5-20	575653016	-

22	நிலையான சொத்து வீகரிப்பு - இயந்திர உபகரணங்கள் மற்றும் சிறு உபரணங்கள்	5-21	1127687	-
23	புத்தகங்கள் மற்றும் சஞ்சிகைகள் - வெளி செயற்திட்டம்	5-22	379854	-
24	காணி	5-24	162743750	-
25	மூலதன சொத்து புணரமைப்பு - கட்டம் மற்றும் நிர்மாணிப்பு கொழும்பு வளாகம்	5-27	1621285	-
26	நிலையான சொத்து சுவீகரிப்பு - கட்டம் மற்றும் புணரமைப்பு கொழும்பு வளாகம்	5-28	62000000	-
27	வாகனங்கள் - வெளி செயற்திட்டம்	5-29	4642900	-
28	பட்டச் சின்ன மற்றும் தொப்பி - வெளிவாரி	5-30	5048878	-
29	காணி - கொழும்பு வளாகம்	5-32	232000000	-
30	நிலையான சொத்து பொறுப்பேற்று - பீட அலுவலகத்திற்கு ஒரு குதியினை இணைத்தல்	5-33	18735515	-
31	ஹோமாகம் கட்ட வளாகம் - வெளிநாட்டு தங்குமிட விடுதி (பல்கலைக்கழக வளாகம்)	5-34	220281919	-
32	அமுலில் உள்ள பணிகள் - தங்குமிட விடுதி துணை இல்ல நிர்மாணிப்பு II	5-36		-
33	நிலையான சொத்து பொறுப்பேற்று - யோகா தியான மத்திய நிலைய நிர்மாணிப்பு	5-37	10272523	-
34	நிலையான சொத்து பெறுப்பேற்று -மஹோத்பாத்திய தங்குமிட விடுதி நிர்மாணிப்பு	5-38	37661715	-
35	அமுலில் உள்ள பணிகள் - ஐந்து மாடி கட்ட நிர்மாணிப்பு கொழும்பு வளாகம்	5-39	548902	-
36	அமுலில் உள்ள பணிகள் - வெளிநாட்டு மாணவர்களுக்காக தங்குமிட விடுதி நிர்மாணிப்பு	5-41	146384485	-
37	நிலையான சொத்து பொறுப்பேற்று - கல்விசார் மற்றும் கல்விசாரா தங்குமிட விடுதி நிர்மாணிப்பு	5-42	21716877	-
38	நிலையான சொத்து பொறுப்பேற்று - தங்குமிட துணை நிருவாக இல்ல நிர்மா. I	5-44	8758810	-
39	பட்ட சின்னம் மற்றும் சால்வை - (வெளிவாரி)	5-45	1992000	-
40	நிலையான சொத்து சுவீகரிப்பு - மொழித் திறன் அபிவிருத்தி மத்திய நிலைய நிர்மாணிப்பு	5-46	252469747	-
41	நிலையான சொத்து சுவீகரிப்பு - மென் பொருள் அபிவிருத்தி	5-47	372000	-
42	மருத்துவ உதவி நிதிய முதலீடு - நிலையான வைப்பு	6-10	12774896	-
43	மருத்துவ நிதிய முதலீடு - நிர்மாணிப்பு வைப்பு	6-11	137411	-
44	Jeun பௌத்த ஆராய்ச்சி மற்றும் வெளியீட்டு நிதிய முதலீடு - நிலையான வைப்பு	6-12	1300000	-
45	Jeun பௌத்த ஆராய்ச்சி மற்றும் வெளியீட்டு நிதிய முதலீடு - நிர்மாண வைப்பு	6-13	153805	-

46	மஹோத்பாத்ய நிதிய முதலீடு – நிலையான வைப்பு	6-14	22860000	-
47	மஹோத்பாத்ய நிதிய முதலீடு – சேமிப்பு வைப்பு	6-15	2167597	-
48	பட்டப்பின் பட்ட பாடநெறி செயற்திட்டம் - நிலையான வைப்பு	6-16	110000	-
49	புலபைப்பரிசில் மற்றும் அன்பளிப்பு நிதிய முதலீடு – நிலையான வைப்பு	6-17	8461060	-
50	புலபைப்பரிசில் மற்றும் அன்பளிப்பு நிதிய முதலீடு – சேமிப்பு வைப்பு	6-18	2137224	-
51	முதலீடு – நிலையான வைப்பு – வெளிவாரி செயற்திட்டம்	6-19	73262500	-
52	இலங்கை பௌத்த மற்றும் பாலிப் பல்கலைக்கழக ஆராய்ச்சி வெளியீடு மற்றும் பணியாளர் சபை திறன் அபிவிருத்தி நிதிய முதலீடு – சேமிப்பு வைப்பு	6-22	861721	-
53	இலங்கை பௌத்த மற்றும் பாலிப் பல்கலைக்கழக ஆராய்ச்சி வெளியீடு மற்றும் பணியாளர் சபை திறன் அபிவிருத்தி நிதிய முதலீடு – நிலையான வைப்பு	6-23	10240536	-
54	இலங்கை பௌத்த மற்றும் பாலிப் பல்கலைக்கழக ஆராய்ச்சி வெளியீடு நிதிய முதலீடு – நிலையான வைப்பு ஒருடத்தைவிட குறைந்த	6-24	580000	-
55	இலங்கை பௌத்த மற்றும் பாலிப் பல்கலைக்கழக ஆராய்ச்சி வெளியீடு மற்றும் பணியாளர் சபை திறன் அபிவிருத்தி நிதிய முதலீடு – நிலையான வைப்பு ஒரு வருடத்தை விடக் குறைந்த	6-25	1500000	-
56	சேவை வைப்பு	7-12	583450	-
57	முற்பண கொடுப்பனவு	7-14	930004	-
58	இடர் கடன்	7-16	9204370	-
59	தபால் முற்பணம்	7-21	36485	-
60	கிடைக்க வேண்டிய வட்டி	7-23	3123733	-
61	களஞ்சியசாலையில் எஞ்சிய இருப்பு	7-25	5423927	-
62	எரிவாயு சிலிண்டருக்கான வைப்பு	7-26	9100	-
63	மூலதன முற்பணம்	7-27	14739685	-
64	தேய்மானம்	7-29	86185156	-
65	தேய்மானம் - வெளி செயற்திட்டம்	7-30	194220	-
66	களஞ்சிய வெளியீடுகள்	7-31	408450	-
67	தேய்மானம் - கொழும்பு வளாக கட்டடம்	7-32	3181064	-
68	வெளியீட்டு இருப்பு – சாஹித்திய சங்கரன – 2016	7-33	1288509	-

69	அடிப்படை கொடுப்பனவு ஆவணம்	7-38	316330	-
70	கிடைக்க வேண்டிய மூலதன செலவினம்	7-42	78000	-
71	மஹோத்பாத்ய நிதியத்திற்கு இடர் கடன் நிதி	7-43	6264704	-
72	வங்கி நிலுவை - இலங்கை பௌத்த மற்றும் பாலிப் பல்கலைக்கழகம்		7,272,982	-
	வங்கி நிலுவை - மீண்டெழும் கணக்கு		50063638	-
	வங்கி நிலுவை - மூலதன கணக்கு		3895531	-
	வங்கி நிலுவை - வெளிவாரி பரீட்சை மற்றும் பட்டப்பின் படிப்பு கணக்கு		416762	-
	வங்கி நிலுவை - சர்வதேச கருத்தரங்கு		39905	-
73	திரண்ட செலவினம்	8-10	-	16331362
74	பாதுகாப்பு பிணை வைப்பு	8-11	-	230630
75	ஒப்பந்த அடிப்படையில் தேக்கி வைப்பு	8-12	-	11412254
76	மஹபொல புலமைப் பரிசில் பொறுப்பு நிதியம்	8-13	-	537575
77	தங்குமிட விடுதி வைப்பு	8-14	-	2698100
78	சேவை பணக்கொடைக் கொடுப்பனவு ஒதுக்கீடு	8-16	-	112221401
79	கிடைக்க வேண்டிய வட் வரி நிதி	8-24	88379	-
80	மஹோத்பாத்ய நிதியத்திற்கு செலுத்த வேண்டிய இடர் கடன் நிதி	8-27	-	6264704
81	செலுத்த வேண்டிய மீண்டெழும் செலவினம்	8-28	-	400
82	செலுத்த வேண்டிய மூலதன நிதி	8-30	-	78000
83	தேய்மான ஒதுக்கீடு	9-10	-	274793519
84	தேய்மான ஒதுக்கீடு - வெளி செயற்திட்டம்	9-11	-	6909411
85	தேய்மான ஒதுக்கீடு - அரசாங்க ஒதுக்கீடு 1	9-12	-	44890000
86	தேய்மான ஒதுக்கீடு - அரசாங்க ஒதுக்கீடு 11	9-13	-	800000
87	பதிவளிப்பு திறன் அபிவிருத்தி	9-14	-	32720345
88	தேய்மான ஒதுக்கீடு - கொழும்பு கட்டடம்	9-15	-	18486906
89	தேய்மான ஒதுக்கீடு - ஹேமாகம கட்டடம்	9-16	-	292455981
90	அசைங்க உதவி - மீண்டெழும்	10-10	-	417000000
91	பல்வகை கிடைப்பனவு	10-13	-	656773
92	பதிவுக் கட்டணம் - ஆரம்ப பட்டம்	10-14	-	310030

93	கடன் மற்றும் முற்பண வட்டி	10-15	-	6088
94	கற்பித்தல் கட்டணம் - ஆரம்ப பட்டம்	10-16	-	829734
95	பரீட்சை கட்டணம் - ஆரம்ப பட்டம்	10-17	-	60550
96	தங்குமிட விடுதிக் கட்டணம்	10-19	-	1130109
97	மூலதன ஒதுக்கீடு வருமான ஒப்பீடுகள்	10-22	-	70139254
98	திறன் அபிவிருத்தி பதிவுளிப்பு வருமானத்திற்கு ஒப்பீடு	10-24	-	2440561
99	முதலீட்டு வருமானம் - வெளிவாரி செயற்திட்டம்	10-25	-	3878874
100	முதலீட்டு வருமானம் - மஹோத்பாத்ய நிறுவனம்	10-26	-	722752
101	இடர் கடன் வட்டி	10-27	-	151124
102	மூலதன நன்கொடை வருமானத்திற்கு ஒப்பீடு	10-30	-	16786406
103	சம்பளம் மற்றும் கெடுப்பனவுகள்	11-10	120353888	-
104	ஊழியர் சேமலாப நிதியம்	11-11	38051430	-
105	ஊழியர் பொறுப்பு நிதியம்	11-12	7610288	-
106	மேலதிக நேரம் மற்றும் விடுமுறை தின சம்பளம்	11-14	4204487	-
107	கற்கை கொடுப்பனவுகள்	11-15	91098225	-
108	ஏனைய கொடுப்பனவு (பீடாதிபதி, பிரிவுப் பொருப்பாளர் கொடுப்பனவு மற்றும் உசரணைக் கொடுப்பனவு)	11-16	1968073	-
109	10% கொடுப்பனவுகள்	11-17	225073	-
110	வாழ்க்கைச் செலவுக் கொடுப்பனவு	11-19	16461003	-
111	ஆராய்ச்சி வழங்கள்	11-21	22806953	-
112	சேர்கப்பட்ட 20% மாதாந்த கொடுப்பனவு	11-22	50699586	-
113	சேவைப் பணிக்கொடைக் கொடுப்பனவு	11-23	20909121	-
114	வைத்திய உதவி நிதிப் பங்களிப்பு	11-24	3437555	-
115	போக்குவரத்து செலவினம் - உள்நாடு	11-25	18171	-
116	காகிதாதிகள் மற்றும் அலுவலக நுகர்வுப் பொருட்கள்	11-27	2792918	-
117	எரிபொருள் மற்றும் உராய்வு எண்ணெய்	11-28	2873888	-
118	சீருடை	11-29	102835	-
119	மருத்துவ வழங்கள்	11-30	27582	-

120	இயந்திர உபகரணங்கள், வாகன உதிரிப்பாகங்கள், மற்றும் சிறிய உபகரணங்கள்	11-31	371168	-
121	ஏனைய வழங்கள்	11-32	2386785	-
122	வாகனங்கள் - பராமரிப்பு	11-33	1815268	-
123	இயந்திர உபகரணங்களைப் பொருத்துதல் மற்றும் உபகரண - பராமரிப்பு	11-34	3927849	-
124	கட்டம் மற்றும் நிர்மாணிப்பு - பராமரிப்பு	11-35	2870573	-
125	இணையத்தள மற்றும் மென் பொருள் பராமரிப்பு	11-36/1	2566049	-
126	போக்குவரத்து	11-37	2196774	-
127	தொலைத் தொடர்பு சேவை	11-38	1376215	-
128	தபால் கட்டணம்	11-39	138175	-
129	மின்சாரம் மற்றும் நீர்	11-40	6554111	-
130	அச்ச விளம்பரம்	11-41	1815097	-
131	பர்துகாப்பு சேவை	11-42	13657224	-
132	ஜனிடொரியல் சேவை	11-43	11671040	-
133	வெளி விரிவுரையாளர் கொடுப்பனவு (பயணச்செலவின வழங்கள் கொடுப்பனவு உட்பட)	11-45	8668211	-
134	பங்காளர் கொடுப்பனவு நிதி மற்றும் அங்கத்துவ நிதி (உள்நாடு)	11-46	117000	-
135	பங்காளர் கொடுப்பனவு நிதி மற்றும் அங்கத்துவ நிதி (வெளிநாடு)	11-47	479714	-
136	நிதியாளர்	11-48	16855600	-
137	மஹப்பொல புலமைப் பரிசில் - திறைசேரி வழங்கள்	11-49	2129050	-
138	பணியாளர் சபை பயற்றுவிப்பு மற்றும் அபிவிருத்தி	11-50	108000	-
139	செயலமர்வு கருத்தரங்கு மற்றும் ஆராய்ச்சி	11-51	114566	-
140	விடுமுறை பயண அனுமதிப்பத்திரம்	11-53	18180	-
141	கணக்காய்வுக் கட்டணம்	11-54	897600	-
142	நிருவாக சபை துணைக்குழுக் கட்டணம்	11-55	1396409	-
143	பரீட்சை செலவினம்	11-56	1702167	-
144	ஏனைய செலவினங்கள்	11-58	1107315	-
145	சட்ட செலவினம்	11-59	51750	-
146	இயந்திர செயற்பாட்டுக் கட்டணம்	11-60	80150	-

147	மொழி பெயர்ப்பாளர் கட்டணம்	11-61	186487	-
148	நன்கொடையாக வழங்கப்பட்ட நூல்களின் செலவினம்	11-66	13260	-
149	கலைமானி பட்ட பாடநெறி செயற்திட்டம் - தளம்பல் வருமானம்	12-01	-	2602095
150	கலைமானி பட்ட பாடநெறி செயற்திட்டம் - பல்வகை கிடைப்பனவு	12-02	-	195828
151	கலைமானி பட்ட பாடநெறி செயற்திட்டம் - பதிவுக் கட்டணம்	12-03	-	265189
152	கலைமானி பட்ட பாடநெறி செயற்திட்டம் - பாடநெறிக் கட்டணம்	12-04	-	694917
153	கலைமானி பட்ட பாடநெறி செயற்திட்டம் - பரீட்சைக் கட்டணம்	12-05	-	1207150
154	கலைமானி பட்ட பாடநெறி செயற்திட்டம் - நூலகக் கட்டணம்	12-07	-	99343
155	கலைமானி பட்ட பாடநெறி செயற்திட்டம் - முதலீட்டுக் கட்டணம்	12-08	-	5937
156	கலைமானி பட்ட பாடநெறி செயற்திட்டம் - ஆலோசனைக் கட்டணம்	12-09	-	108000
157	கலைமானி பட்ட பாடநெறி செயற்திட்டம் - நூலக வைப்பு	12-10	-	1394193
158	கலைமானி பட்ட பாடநெறி செயற்திட்டம் - கருத்தரங்கு கட்டணம்	12-11	-	321500
159	கலைமானி பட்ட பாடநெறி செயற்திட்டம் - பரீட்சைக் கட்டணம்	13-03	8385	-
160	கலைமானி பட்ட பாடநெறி செயற்திட்டம் - மேலதிக நேரக் கொடுப்பனவு	13-04	65738	-
161	கலைமானி பட்ட பாடநெறி செயற்திட்டம் - அச்சு விளம்பரம்	13-09	103715	-
162	கலைமானி பட்ட பாடநெறி செயற்திட்டம் - கருத்தரங்கு செலவினம்	13-12	191075	-
163	ஆங்கில டிப்ளோமா பாடநெறி செயற்திட்டம் - தளம்பல் வருமானம்	14-01	-	2500
164	ஆங்கில டிப்ளோமா பாடநெறி செயற்திட்டம் - பல்வகை கிடைப்பனவு	14-02	-	122750
165	ஆங்கில டிப்ளோமா பாடநெறி செயற்திட்டம் - பதிவுக் கட்டணம்	14-03	-	4500
166	ஆங்கில டிப்ளோமா பாடநெறி செயற்திட்டம் - பாடநெறிக் கட்டணம்	14-04	-	1825500
167	ஆங்கில டிப்ளோமா பாடநெறி செயற்திட்டம் - பரீட்சைக் கட்டணம்	14-05	-	6000
168	ஆங்கில டிப்ளோமா பாடநெறி செயற்திட்டம் - வெளியீட்டு விற்பனை	14-06	-	300
169	ஆங்கில டிப்ளோமா பாடநெறி செயற்திட்டம் - நூலகக் கட்டணம்	14-07	-	4500
170	ஆங்கில டிப்ளோமா பாடநெறி செயற்திட்டம் - நூலக வைப்பு	14-08	-	411000
171	ஆங்கில டிப்ளோமா பாடநெறி செயற்திட்டம் - விரிவுரைக் கட்டணம்	15-01	717000	-
172	ஆங்கில டிப்ளோமா பாடநெறி செயற்திட்டம் - பரீட்சைக் கட்டணம்	15-03	161864	-
173	ஆங்கில டிப்ளோமா பாடநெறி செயற்திட்டம் - மேலதிக நேரக் கொடுப்பனவு	15-04	47397	-

174	ஆங்கில டிப்ளோமா பாடநெறி செயற்திட்டம் - உபசரணை செலவினம்	15-05	1060	-
175	ஆங்கில டிப்ளோமா பாடநெறி செயற்திட்டம் - நிருவாக செலவினம்	15-06	73600	-
176	ஆங்கில டிப்ளோமா பாடநெறி செயற்திட்டம் - அச்ச விளம்பரம்	15-07	292284	-
177	ஆங்கில டிப்ளோமா பாடநெறி செயற்திட்டம் - மஹோத்பாத்ய நிதியம்	15-08	535002	-
178	பௌத்த சமயம் / பாலி டிப்ளோமா - கலப்பு கிடைப்பனவு	16-02	-	94026
179	பௌத்த சமயம் / பாலி டிப்ளோமா - பதிவுக் கட்டணம்	16-03	-	544758
180	பௌத்த சமயம் / பாலி டிப்ளோமா - பாடநெறிக் கட்டணம்	16-04	-	747270
181	பௌத்த சமயம் / பாலி டிப்ளோமா - வெளியீட்டு விற்பனை	16-06	-	1170
182	பௌத்த சமயம் / பாலி டிப்ளோமா - பரீட்சைக் கட்டணம்	16-07	-	1544207
183	பௌத்த சமயம் / பாலி டிப்ளோமா - நூலகக் கட்டணம்	16-08	-	28500
184	பௌத்த சமயம் / பாலி டிப்ளோமா - நூலக வைப்பு	16-09	-	263000
185	பௌத்த சமயம் / பாலி டிப்ளோமா - விரிவுரைக் கட்டணம்	17-01	449000	-
186	பௌத்த சமயம் / பாலி டிப்ளோமா - போக்குவரத்து செலவினம்	17-02	250	-
187	பௌத்த சமயம் / பாலி டிப்ளோமா - மேலதிக நேரக் கொடுப்பனவு	17-03	67656	-
188	பௌத்த சமயம் / பாலி டிப்ளோமா - நிருவாக செலவினங்கள்	17-05	713750	-
189	பௌத்த சமயம் / பாலி டிப்ளோமா - பரீட்சைக் கட்டணங்கள்	17-06	362114	-
190	பௌத்த சமயம் / பாலி டிப்ளோமா - அச்ச விளம்பரங்கள்	17-09	185711	-
191	பௌத்த சமயம் / பாலி டிப்ளோமா - ஏனைய செலவினங்கள்	17-10	69160	-
192	பௌத்த சமயம் / பாலி டிப்ளோமா - ஆராய்ச்சி மற்றும் வெளியீட்டு நிதியம்	17-13	266668	-
193	கலைமானிப் பட்டம் (ஆரம்பம்) வெளிவாரிப் பட்டம் - தளம்பல் வருமானம்	18-01	-	20141250
194	கலைமானிப் பட்டம் (ஆரம்பம்) வெளிவாரிப் பட்டம் - பல்வகை கிடைப்பனவு	18-02	-	776702
195	கலைமானிப் பட்டம் (ஆரம்பம்) வெளிவாரிப் பட்டம் - பதிவுக் கட்டணம்	18-03	-	308466
196	கலைமானிப் பட்டம் (ஆரம்பம்) வெளிவாரிப் பட்டம் - பல்வகை கிடைப்பனவு கலைமானிப் பட்டம் (ஆரம்பம்) வெளிவாரிப் பட்டம் - பாடநெறிக் கட்டணம்	18-04	-	2517250
197	கலைமானிப் பட்டம் (ஆரம்பம்) வெளிவாரிப் பட்டம் - பரீட்சைக் கட்டணம்	18-05	-	1329400
198	கலைமானிப் பட்டம் (ஆரம்பம்) வெளிவாரிப் பட்டம் - விற்பனை வெளியீடு	18-07	-	1480
199	கலைமானிப் பட்டம் (ஆரம்பம்) வெளிவாரிப் பட்டம் - விரிவுரைக் கட்டணம்	19-01	514500	-
200	கலைமானிப் பட்டம் (ஆரம்பம்) வெளிவாரிப் பட்டம் - பரீட்சைக் கட்டணம்	19-03	148260	-

201	கலைமானிப் பட்டம் (ஆரம்பம்) வெளிவாரிப் பட்டம் - வாடகை அடிப்படையில் விரிவுரை மண்டபத்தை பெற்றுக் கொள்ளல்.	19-13	70000	-
202	தஹம் சவிய - பரீட்சைக் கட்டணங்கள்	20-04	-	198000
203	பெளத்த ஆலோசனை பாடநெறி - பல்வகை கிடைப்பனவுகள்	24-02	-	28000
204	பெளத்த ஆலோசனை பாடநெறி - பதிவுக் கட்டணம்	24-03	-	4500
205	பெளத்த ஆலோசனை பாடநெறி - பாடநெறிக் கட்டணம்	24-04	-	234250
206	பெளத்த ஆலோசனை பாடநெறி - பரீட்சைக் கட்டணம்	24-05	-	4000
207	பெளத்த ஆலோசனை பாடநெறி - நூலக வைப்பு	24-07	-	14000
208	பெளத்த ஆலோசனை பாடநெறி - நூலகக் கட்டணம்	24-08	-	4500
209	பெளத்த ஆலோசனை பாடநெறி - பாடநெறிக் கட்டணம்	25-01	375000	-
210	பெளத்த ஆலோசனை பாடநெறி - பரீட்சைக் கட்டணம்	25-03	59130	-
211	பெளத்த ஆலோசனை பாடநெறி - அச்ச விளம்பரங்கள்	25-05	165208	-
212	பெளத்த ஆலோசனை பாடநெறி - நிருவாக செலவனங்கள்	25-06	114600	-
213	பெளத்த ஆலோசனை பாடநெறி - உபசரணை செலவினம்	25-07	6960	-
214	தமிழ் பாடநெறி - தளம்பல் கிடைப்பனவு	26-01	-	5000
215	தமிழ் பாடநெறி - கலப்பு கிடைப்பனவு	26-02	-	67900
216	தமிழ் பாடநெறி - பதிவுக் கட்டணம்	26-03	-	6000
217	தமிழ் பாடநெறி - பாடநெறிக் கட்டணம்	26-04	-	918700
218	தமிழ் பாடநெறி - பரீட்சைக் கட்டணம்	26-05	-	8000
219	தமிழ் பாடநெறி - வெளியீட்டு விற்பனை	26-06	-	1100
220	தமிழ் பாடநெறி - நூலகக் கட்டணம்	29-07	-	4500
221	தமிழ் பாடநெறி - நூலகவைப்பு	26-08	-	188000
222	தமிழ் பாடநெறி - பாடநெறிக் கட்டணம்	27-01	526250	-
223	தமிழ் பாடநெறி - பரீட்சைக் கட்டணங்கள்	27-03	115860	-
224	தமிழ் பாடநெறி - உபசரணை செலவினம்	27-04	3714	-
225	தமிழ் பாடநெறி - மேலதிக நேரக் கட்டணம்	27-05	46009	-
226	தமிழ் பாடநெறி - அச்சிடப்பட்ட விளம்பரங்கள்	27-06	292284	-
227	தமிழ் பாடநெறி - நிருவாக கொடுப்பனவு	27-07	1101000	-

228	தமிழ் பாடநெறி – மஹோத்யா நிதியம்	27-08	792874	-
229	தமிழ் பாடநெறி – ஆய்வு மற்றும் வெளியீடு நிதியம்	27-09	166450	-
230	மாணவர் நலன்புரி நிதியம்	30-02	-	2975897
231	மாணவர் நலன்புரி நிதியம் - நிலையான வைப்பு	30-04	2630500	-
232	மாணவர் நலன்புரி நிதியம் - முதலீட்டு சேமிப்பு வைப்பு	30-05	260208	-
233	Glorium Sun மொழித் திறன் அபிவிருத்தி நிதியம்	30-11	-	3162917
234	Glorium Sun மொழித் திறன் அபிவிருத்தி நிதியம் நிரந்தர முதலீடு Investment	30-13	2527500	-
235	Glorium Sun மொழித் திறன் அபிவிருத்தி நிதியம் சேமிப்பு முதலீடு	30-16	619727	-
236	பொது - பல்வகை கிடைப்பனவு	31-01	-	8843
237	பொது - சொத்துக்களில் இருந்து கிடைத்த இலாபம்	31-06	-	7410
238	பொது - மேலதிக நேரம் மற்றும் விடுமுறைதின சம்பளம்	32-02	559018	-
239	பொது - பயணச் செலவு (உள்நாடு)	32-03	14103	-
240	பொது - காகிதாதிகள் மற்றும் அலுவலக நுகர்வுப் பொருட்கள்	32-05	709500	-
241	பொது - எரிவாயு மற்றும் உராய் எண்ணெய்	32-06	231186	-
242	பொது - சீருடை	32-07	3600	-
243	பொது - ஒதுக்கப்பட்ட வழங்கல்	32-10	222669	-
244	பொது - வாகனப் பராமரிப்பு	32-11	301127	-
245	பொது - இயந்திரம் பொருத்துதல் மற்றும் உபகரண பராமரிப்பு	32-13	348071	-
246	பொது - தொலைத் தொடர்பு சேவை	32-16	265610	-
247	பொது - தபால் கட்டணம்	32-17/01	184794	-
248	பொது - மின்சாரம் மற்றும் நீர்	32-17	683887	-
249	பொது - பாதுகாப்பு சேவை	32-19	1401159	-
250	பொது - சுத்திகரிப்பு மற்றும் சோவை	32-20	1506000	-
251	பொது - நிருவாக சபை மற்றும் துணைக்குழுக் கட்டணம்	32-21	3082	-
252	பொது - ஏனைய செலவினம்	32-24	51620	-
253	பொது - திரண்ட செலவினம் (வெளி)	32-27	-	44107540
254	பொது - முற்கொடுப்பனவு	32-28	101155	-
255	பொது - இயந்திர செயற்பாட்டுக் கொடுப்பனவு	32-30	10500	-

256	பொது - தபால் முற்பணம்	32-32	24089	-
257	பொது - பீடாதிபதி உபசரணை செலவினம்	32-39	140155	-
258	மொழி டிப்ளோமா பாடநெறி - கலப்பு கிடைப்பனவு	33-02	-	85000
259	மொழி டிப்ளோமா பாடநெறி - பாடநெறிக் கட்டணம்	33-03	-	535500
260	மொழி டிப்ளோமா பாடநெறி - பதிவுக் கட்டணம்	33-04	-	54000
261	மொழி டிப்ளோமா பாடநெறி - பரீட்சைக் கட்டணம்	33-05	-	20000
262	மொழி டிப்ளோமா பாடநெறி - நூலகக் கட்டணம்	33-06	-	24000
263	மொழி டிப்ளோமா பாடநெறி - நூலக வைப்பு	33-07	-	34000
264	மொழி டிப்ளோமா பாடநெறி - அச்ச விளம்பரங்கள்	34-01	117839	-
265	மொழி டிப்ளோமா பாடநெறி - விரிவுரைக் கட்டணம்	34-02	480000	-
266	மொழி டிப்ளோமா பாடநெறி - உபசரணை செலவினம்	34-03	660	-
267	மொழி டிப்ளோமா பாடநெறி - பரீட்சைக் கட்டணம்	34-04	83400	-
268	மொழி டிப்ளோமா பாடநெறி - நிருவாக செலவினங்கள்	34-05	100000	-
269	பட்டப்பின் பட்ட கற்கை பீடம் - தளம்பல் வருமானம்	35-01	-	884000
270	பட்டப்பின் பட்ட கற்கை பீடம் - பல்வகை கிடைப்பனவு	35-02	-	6500
271	பட்டப்பின் பட்ட கற்கை பீடம் - ஆலோசனைக் கட்டணம்	35-08	-	451473
272	பட்டப்பின் பட்ட கற்கை பீடம் - நூலக வைப்பு	35-09	-	257740
273	பட்டப்பின் பட்ட கற்கை பீடம் - பிரயாணச் செலவு (உள்நாடு)	36-02	21425	-
274	பட்டப்பின் பட்ட கற்கை பீடம் - மேலதிக நேர கொடுப்பனவு மற்றும் விடுமுறை தின சம்பளம்	36-03	270905	-
275	பட்டப்பின் பட்ட கற்கை பீடம் - தொடர்புசாதன சேவை	36-04	53020	-
276	பட்டப்பின் பட்ட கற்கை பீடம் - நிருவாக சபை மற்றும் துணைக்குழுக் கட்டணம்	36-06	10961	-
277	பட்டப்பின் பட்ட கற்கை பீடம் - பரீட்சைக் கட்டணம்	36-07	69361	-
278	பட்டப்பின் பட்ட கற்கை பீடம் - மஹப்பொல நிதியம்	36-09	1443175	-
279	பட்டப்பின் பட்ட கற்கை பீடம் - ஆராய்ச்சி மற்றும் வெளியீட்டு நிதியம்	36-10	97449	-
280	ஊFa பட்டப்பின் பட்ட கற்கை பீடம் - அச்ச விளம்பரங்கள்	36-11	207426	-
			3,337,528,288	3,337,528,288

2022 மே 19 ஆம் திகதி

மஹோத்பாத்ய தேரர்
இலங்கை பெளத்த மற்றும் பாலிப் பல்கலைக்கழகம்

இலங்கை பெளத்த மற்றும் பாலிப் பல்கலைக்கழகத்தின் 2021 டிசம்பர் 31 ஆம் திகதியுடன் முடிவடைந்த ஆண்டிற்கான நிதி வெளிப்பாடுகள் மற்றும் ஏனைய சட்ட மற்றும் மேற்பார்வைத் தேவைகள் தொடர்பாக 2018 இலக்கம் 19 கொண்ட தேசிய கணக்காய்வு சட்டத்தின் 12 ஆவது வாசகத்திற்கு அமைய கணக்காய்வு அறிக்கை

மேற்கூறப்பட்ட அறிக்கை இத்துடன் அனுப்பப்பட்டுள்ளது.

டப்ளியூ. பீ. சீ. விக்ரமரத்ன
கணக்காய்வாளர்

பிரதிகள்: 1. செயலாளர் - கல்வி அமைச்சு
2. செயலாளர் - நிதி அமைச்சு

சங்கைக்குரிய மஹோத்பாத்ய தேரர்,
இலங்கை பௌத்த மற்றும் பாலிப் பல்கலைக்கழகம்

இலங்கை பௌத்த மற்றும் பாலிப் பல்கலைக்கழகத்தின் 2021 டிசம்பர் 31 ஆம் திகதியுடன் முடிவடைந்த ஆண்டிற்கான நிதி வெளிப்பாடுகள் மற்றும் ஏனைய சட்டரீதியிலான மற்றும் மேற்பார்வைத் தேவைகள் தொடர்பாக 2018 இலக்கம் 19 கொண்ட தேசிய கணக்காய்வு சட்டத்தின் 12 ஆவது வாசகத்திற்கு அமைய கணக்காய்வாளரின் அறிக்கை.

1. நிதி வெளிப்பாடுகள்

1.1 தர மதிப்பீட்டிற்கு அமைவான கருத்துரைப்பு

இலங்கை பௌத்த மற்றும் பாலிப் பல்கலைக்கழகத்தின் 2021 டிசம்பர் 31 ஆம் திகதியன்று நிதி நிலைமை வெளிப்பாடுகள் மற்றும் அன்றைய தினத்துடன் முடிவடைந்த ஆண்டிற்கான நிதி செயற்சாதனை வெளிப்பாடுகள், உரிமை மாற்ற வெளிப்பாடுகள் மற்றும் அன்றைய தினத்துடன் முடிவடைந்த ஆண்டிற்கான நிதிப் பாய்ச்சல் கூற்று மற்றும் நிதி வெளிப்பாடுகளுக்குரிய குறிப்புக்கள் சுருக்கமாக முக்கியத்துவம் வாய்ந்த கணக்கீட்டுக் கொள்கைகளில் அடங்கும் 2021 டிசம்பர் 31 ஆம் திகதியுடன் முடிவடைந்த ஆண்டிற்கான நிதி வெளிப்பாடுகள் 1981 இலக்கம் 74 கொண்ட இலங்கை பௌத்த மற்றும் பாலிப் பல்கலைக்கழக சட்டத்தின் இலக்கம் 38 கெண்ட வாசகத்துடன் இணைத்து வாசிக்க வேண்டிய இலங்கை ஜனநாயக சோசலிச குடியரசு அரசியல் யாப்பின் 154 (1) பிரமாணக்குறிப்புடன் வாசிக்க வேண்டிய 2018 இலக்கம் 19 கொண்ட தேசிய கணக்காய்வு சட்டத்தின் ஒழுங்கு விதிகளுக்கு அமைய எனது கட்டளையின் கீழ் கணக்காய்விற்கு உட்படுத்தப்பட்டது. அரசியல் யாப்பின் 154 (6) பிரமாணக்குறிப்பிற்கு அமைய எனது அறிக்கை எதிர்வரும் காலங்களில் பாராளுமன்றத்திற்கு சமர்ப்பிக்கப்படும்.

எனது அறிக்கையின் மதப்பீட்டு கருத்துக்களை அடிப்படையாகக் கொண்ட பிரிவில் விபரிக்கப்பட்டுள்ள விடயங்கள் மூலமான தாக்கங்களைத் தவிர, இலங்கை பௌத்த மற்றும் பாலிப் பல்கலைக்கழகத்தின் 2021 டிசம்பர் 31 ஆம் திகதியன்று நிதி நிலைமைகள் மற்றும் அன்றைய தினத்துடன் நிறைவடைந்த ஆண்டிற்கான அதன் நிதி செயற்பாடுகள் மற்றும் நிதிப் பாய்ச்சல் கூற்று இலங்கை அரச துறையின் கணக்கீட்டுத் தரங்களுக்கு அமைவாக உண்மையான மற்றும் நியாயமான நிலைமைகள் சித்தரித்துக் காண்பிக்கப்படுவது எனது கருத்தாகும்.

1.2 மதிப்பீடுகளுக்கு அமைவான கருத்துரைப்பிற்கான அடிப்படை

- (a) இலங்கை அரச துறையின் கணக்கீட்டுத் தரம் 07 இல் 65 ஆவது வாசகத்திற்கு அமைவாக நடைமுறையல்லாத சொத்துக்களின் பயன்மிக்க ஆயுட்காலம் வருடாந்தம் மதப்பீட்டிற்கு உட்படுத்தப்படாமையினால் செலவினம் ரூபா 156,516,853 என்ற நிலையான சொத்துக்கள் ஆதனங்கள் உபரகணங்கள் முழுமையாக தேய்மானம் மேற்கொள்ளப்பட்ட போதிலும், தொடர்ந்தும்

பயன்படுத்தப்படுவதனை அவதானிக்க முடிகின்றது. இதற்கு அமைய மேற்கொள்ளப்பட்ட மதிப்பீட்டுக் குறைபாடுகள் இலங்கை அரசு துறையின் கணக்கீட்டுத் தரம் 03 இற்கு அமைய மறுசீரமைக்கப்பட்டு நிதி வெளிப்பாடுகளில் குறிப்பிட நடவடிக்கை எடுக்கப்பட்டு இருக்க வில்லை.

(b) ஜனாதிபதி செயலகத்தினால் 2019 ஆம் ஆண்டு டிசம்பர் மாதத்தில் நன்கொடையாக கிடைக்கப் பெற்று இருந்த 02 மோட்டார் வண்டிகளின் உரிமையினை பொறுப்பேற்று பெறுமதியினை கணக்குகளில் பதிவதற்கு நடவடிக்கை எடுக்கப்பட்டு இருக்கவில்லை.

(c) 2021 டிசம்பர் 31 ஆம் திகதியன்று நிதி நிலைமை அறிக்கைக்கு அமைய சொத்துக்கள், ஆதனங்கள் மற்றும் உகரணங்களின் கீழ் தளபாடப் பொருட்களின் செலினம் ரூபா 79,710,032 என காணப்பட்ட போதிலும் நிலையான சொத்து ஆவணத்திற்கு அமைய அச் செலவினம் ரூபா 79,494,536 ஆக இருந்தமையினால் ரூபா 235,462 ஒப்பீடாக காணப்படவில்லை.

(d) 2016 மார்ச் 01 ஆம் திகதிய இலக்கம் 2016/4 கொண்ட பல்கலைக்கழக மானிய ஆணைக்குழுவின் சுற்றறிக்கைக்கு அமைய சுய நிதி பாடநெறிகளில் வருமானம் மற்றும் செலவினம் பூச்சியமாக காணப்பட்ட போதிலும் மீளாய்விற்கு உட்படுத்தப்பட்ட ஆண்டிற்கு உரியதாக தன்னியக்க நிதி பாடநெறி 04 உம் ரூபா 4,203,037 நட்டம் மற்றும் பாடநெறி 05 என்ற ரூபா 7,908,474 இலாபம் மீளாய்விற்கு உட்படுத்தப்பட்ட ஆண்டில் நிதி செயற்சாதனை வெளிப்பாட்டிற்கு ஒப்பீடுகள் மேற்கொள்ளப்பட்டு இருந்தன.

இலங்கை கணக்கீட்டுத் தரங்களுக்கு அமைய (இ.க.வெ) இற்கமைய என்னால் கணக்காய்விற்கு உட்படுத்தப்பட்டது. இக் கணக்காய்வு தரத்தின் கீழ் எனது பொறுப்புக்கள், எனது அறிக்கையில் நிதி வெளிப்பாடுகளில் கணக்காய்வு தொடர்பிலான கணக்காய்வுப் பொறுப்புக்கள் என்ற பகுதியில் தொடர்ந்தும் விபரிக்கப்பட்டுள்ளது. எனது கருத்திற்கான அடிப்படையினை வழங்குவதற்காக என்னால் பெறப்பட்டுள்ள கணக்காய்வு சாட்சிகள் போதியளவு அமையாமை மற்றும் பொருத்தமானது என்பது எனது நம்பிக்கையாகும்.

1.3 பல்கலைக்கழகத்தின் 2021 ஆண்டறிக்கையில் உள்ளடங்கும் ஏனைய தகவல்கள்

எனது கணக்காய்வு அறிக்கை தினத்திற்குப் பின்னர் எனக்கு வழங்க எதிர்பார்க்கும் பல்கலைக்கழகத்தின் 2021 வருடாந்த அறிக்கையில் உள்ளடக்கப்பட்டுள்ள போதிலும் நிதி வெளிப்பாடுகள் மற்றும் அது தொடர்பாக எனது கணக்காய்வு அறிக்கையில் உள்ளடங்காத தகவல்கள், ஏனைய தகவல்கள் எனக் கருதப்படுகின்றது. இதன் ஏனைய தகவல்களுக்காக முகாமைத்துவம் பொறுப்புக் கூற வேண்டும்.

நிதி வெளிப்பாடுகள் தொடர்பில் எனது கருத்திற்கு அமைய ஏனைய தகவல்கள் வெளிப்படுத்தப்படுவதில்லை என்பதுடன் நான் அது தொடர்பில் எம்முறையிலும் உறுதிப்படுத்த அல்லது கருத்தினை தெரிவிப்பதில்லை.

நிதி வெளிப்பாடுகள் தொடர்பாக எனது கணக்காய்விற்கு உரியதாக, எனது பொறுப்பாக அமைவது மேற்கூறப்பட்ட இனங்கானப்பட்ட ஏனைய தகவல்களைப் பெற்றுக் கொள்ள முடிந்த போதிலும் வாசிக்க மற்றும் அவ்வாறு மேற்கொள்ளும் போது ஏனைய தகவல்கள் நிதி வெளிப்பாடுகளுடன் அல்லது கணக்காய்வின் போது அல்லது வேறு முறைகளில் பெற்றுக் கொள்ளப்பட்ட எனது விளக்கத்திற்கு அமைய போதியளவு பொருத்தமற்றது என கருதுவதாகும்.

பல்கலைக்கழகத்தின் 2021 வருடாந்த அறிக்கையினை வாசிக்கும் போது அதன் போதியளவு தவறுதலாக குறிப்புக்கள் இருப்பது என்று தீர்மானிக்கும் பட்சத்தில் திருத்தியமைப்பதற்காக நிருவகிக்கப்படும் தரப்பினருக்கு அவ் விடயங்கள் வழங்கப்பட வேண்டும். தொடர்ந்தும் திருத்தியமைக்கப்படாது தவறாக குறிப்பிடப்பட்டு இருப்பின் அவை அரசியல் யாப்பின் 154 (6) பிரமாணக்குறிப்பிற்கு அமைய என்னால் எதிர்வரும் காலங்களில் பாராளுமன்றத்தில் சமர்ப்பிக்கப்படும் அறிக்கையில் உள்ளடக்கப்படும்.

1.4 நிதி வெளிப்பாடுகள் தொடர்பாக முகாமைத்துவத்தின் மற்றும் நிருவகிக்கப்படும் தரப்பின் பொறுப்புக்கள்

இந் நிதி வெளிப்பாடுகள் இலங்கை அரசு துறையின் கணக்கீட்டுத் தரங்களுக்கு அமைவாக தயாரித்தல் மற்றும் நியாயமாக சமர்ப்பித்தல் மற்றும் மோசடிகள் அல்லது தவறுகள் காரணமாக ஏற்படக்கூடிய போதியளவு போலி வெளிப்பாடுகள் இன்றி நிதி வெளிப்பாடுகளைத் தயாரிக்கும் வகையில் தேவையான உள்ளக நிருவாகத்தை தீர்மானிப்பது முகாமைத்துவத்தின் பொறுப்பாகும்.

நிதி வெளிப்பாடுகளைத் தயாரிக்கும் போது பல்கலைக்கழகத்தை தொடர்ந்தும் முன்னெடுத்துச் செல்லும் இயலுமையினைத் தீர்மானிப்பது முகாமைத்துவத்தின் பொறுப்பு என்பதுடன் முகாமைத்துவம் பல்கலைக்கழகத்தை ஏல விற்பனை செய்ய எதிர்பார்ப்பதாயின் அல்லது ஏனைய மாற்று செயற்பாடுகள் இல்லாத சந்தர்பத்தில் செயற்பாடுகளை நிருத்துவதற்கு நடவடிக்கை எடுப்பதாயிருந்தால் தவிர தொடர்ச்சியான நிலைப்பாட்டினை அடிப்படையாகக் கொண்டு கணக்குகளைப் பேனுதல் மற்றும் பல்கலைக்கழகத்தின் தொடர்ச்சியான நிலைப்பாட்டிற்கு உரிய விடயங்களை வெளிப்படுத்துவது முகாமைத்துவத்தின் பொறுப்பாகும்.

இலங்கை பௌத்த மற்றும் பாலிப் பல்கலைக்கழகத்தின் நிதி அறிக்கைப்படுத்தல் செயற்பாடுகள் தொடர்பில் பரிசோதனைகளை மேற்கொள்ளும் பொறுப்பு, நிருவகிக்கும் தரப்பினரினால் மேற்கொள்ளப்படுகின்றது.

2018 இலக்கம் 19 கொண்ட தேசிய கணக்காய்வு சட்டத்தின் 16 (1) உப வாசகத்திற்கு அமைய, பல்கலைக்கழகத்தின் வருடாந்த மற்றும் சமகால நிதி வெளிப்பாடுகளைத் தயாரிக்கக் கூடிய வகையில் தமது வருமானம், செலவினம், சொத்துக்கள் மற்றும் பொறுப்புக்கள் தொடர்பாக உரியவாறு புத்தகங்கள் மற்றும் அறிக்கைகளைப் பேனவேண்டும்.

1.5 நிதி னெிப்பாட்டு கணக்காய்வு தொடர்பில் கணக்காய்வின் பொறுப்புக்கள்

முழுமையாக நிதி வெளிப்பாடுகள், மோசடிகள் மற்றும் தவறுகள் காரணமாக ஏற்படக் கூடிய அளவியல் ரீதியிலான போலி வெளிப்பாடுகள் இன்றி நியாயமான உறுதிப்படுத்தல்களை வழங்குதல் மற்றும் எனது கருத்தில் உள்ளடங்கும் கணக்காய்வு அறிக்கையினை வெளியிடுவது எனது நோக்கமாகும். நியாயமான முறையில் உறுதிப்படுத்தல் உயர் மட்டத்தில் உறுதிப்பாடாக அமைகின்ற போதிலும் இலங்கை கணக்கீட்டுத் தரத்திற்கு அமைய கணக்காய்வினை மேற்கொள்ளும் போது அது அனைத்து சந்தர்ப்பத்திலும் அளவியல் ரீதியிலான போலி வெளிப்பாடுகள் வெளிப்படுத்தப்படும் வேளையில் அது உறுதிப்படுத்தப்படமாட்டாது. மோசடிகள் தவறுகள் தனியாக அல்லது கூட்டான தாக்கங்கள் காரணமாக போதையளவு உண்மைக்குப் புறம்பான வெளிப்பாடுகள் ஏற்பட முடிவதுடன், அதன் அளவியல் தன்மை இந் நிதி வெளிப்பாடுகளை அடிப்படையாகக் கொண்டு பரிசீலகர்களினால் முன்னெடுக்கப்படும் பொருளாதார தீர்மானங்கள் தொடர்பிலான தாக்கங்களில் நிலைத்துக் காணப்படுகின்றது.

இலங்கை கணக்காய்வு தரத்திற்கு அமைய கணக்காய்வின் பகுதிகளாக என்னால் கணக்காய்வின் போது தொழில்சார் தீர்மானங்கள் மற்றும் தொழில்சார் ஏற்பாடுகளுடன் செயற்பாடுகள் மேற்கொள்ளப்பட்டன. என்னால் தொடர்ந்தும்,

- வெளியிடப்பட்ட கணக்காய்வு கருத்தினை அடிப்படையாகக் கொண்டு பெற்றுக் கொள்ளும் போது மோசடி அல்லது தவறுகள் காரணமாக நிதி வெளிப்பாடுகளில் ஏற்படக் கூடிய அளவையியல் ரீதியிலான போலி வெளிப்பாடுகளில் ஏற்படும் அவதனாத்தை அடையாளம் காணுதல் மற்றும் மதிப்பீடுகளை மேற்கொள்வதற்காக சந்தர்ப்பத்திற்கு ஏற்றவாறு பெருத்தமான கணக்காய்வு ஒழுங்குகள் திட்டமிடப்பட்டு அமுல்படுத்தப்பட்டது. தவறுதலாக குறிப்பிடப்பட்டுள்ளமையினால் ஏற்படக் கூடிய அளவையியல் ரீதியிலான போலி வெளிப்பாடுகளில் ஏற்படும் தாக்கங்களை விட மோசடியாக இடம்பெறும் தாக்கங்கள் பலம்பொருந்திய தூய்மையற்ற, போலி ஆவணங்களை தயாரிப்பதன் மூலம் தெரிந்தே தவறுவிடுவதன் மூலம் தவறுதலாக குறிப்பிடப்பட்டுள்ள அல்லது உள்ளக நிருவாகத்தை தவறுவிடுதல் காரணமாக ஏற்பட்டதாகும்.
- உள்ளக நிருவாகத்தின் பயன்பாடுகள் தொடர்பாக கருத்தினை வெளியிடும் எதிர்பார்ப்புடன் இருக்காத போதிலும், சந்தர்ப்பத்திற்கு ஏற்றவாறு பெருத்தமான

கணக்காய்வு ஒழுங்குவிதிகளை திட்டமிடும் வகையில் உள்ளக நிருவாகம் தொடர்பாக விளக்கம் பெற்றுக் கொள்ளப்பட்டது.

- பயன்படுத்தப்பட்ட கணக்கீட்டுக் கொள்கைகளுக்கு பொருத்தமான, கணக்கீட்டு மதிப்பீடுகளில் நியாயம் மற்றும் முகாமைத்துவத்தினால் மேற்கொள்ளப்பட்ட தொடர்புபட்ட வெளிப்படுத்தல்கள் பாராட்டப்பட்டன.
- சம்பவங்கள் அல்லது நிலமைகள் காரணமாக பல்கலைக்கழகத்தின் தொடர்ச்சியான நிலைப்பாடுகள் தொடர்பாக போதியளவு நிச்சயமற்ற நிலமைகள் தொடர்பாக பெற்றுக் கொள்ளப்பட்ட கணக்காய்வு சாட்சிகளை அடிப்படையாகக் கொண்டு கணக்கீட்டிற்காக பல்கலைக்கழகத்தின் தொடர்ச்சியான நிலைப்பாட்டு தொடர்பான அடிப்படையினை பயன்படுத்துவதற்கு உரியதாக தீர்மானம் எடுக்கப்பட்டது. போதியளவு நிச்சயமற்ற நிலமைகள் ஏற்படும் என என்னாள் தீர்மானிக்கும் பட்சத்தில் நிதி வெளிப்பாடுகளில் அது தொடர்பான வெளிப்படுத்தல்களுக்கு எனது கணக்காய்வு அறிக்கையில் கவனம் செலுத்த வேண்டியுள்ளதுடன் அவ் வெளிப்படுத்தல்கள் போதியளவு அமையாத பட்சத்தில் எனது கருத்து ஆய்விற்கு உட்படுத்த வேண்டும். இது எவ்வாறாக இருப்பினும் எதிர்கால சம்பவங்கள் அல்லது நிலமைகளுக்கு அமைய தொடர்ச்சியான உறுதிப்பாட்டினை முடிவுறுத்த முடிகின்றது.
- நிதி வெளிப்பாடுகளின் கட்டமைப்பு மற்றும் உள்ளடக்கத்திற்கான அடிப்படையான கொடுக்கல் வாங்கல்கள் மற்றும் சம்பவங்கள் பொருத்தமான மற்றும் நியாயமான அடிப்படையில் உள்ளடக்கப்பட்டுள்ளதாக மற்றும் வெளிப்படுத்தல்களில் உள்ளடங்கும் நிதிக் கூற்றுக்களின் முழுமையான சமர்ப்பிப்புக்கள் பாராட்டப்பட்டன.

எனது கணக்காய்வில் அடையாளம் காணப்பட்ட முக்கியத்துவம் வாய்ந்த கணக்காய்வு கண்டுபிடிப்புக்கள், பிரதான உள்ளக நிர்வாக குறைபாடுகள் மற்றும் ஏனைய விடயங்கள் தொடர்பாக நிருவாகிக்கும் தரப்பினரை அறிவுறுத்துவேன்.

2. ஏனைய சட்ட மற்றும் மேற்பார்வைத் தேவைகள் தொடர்பான அறிக்கை

2.1. 2018 இலக்கம் 19 கொண்ட தேசிய கணக்காய்வு சட்டத்தில் குறிப்பிடப்பட்டுள்ள தேவைகள் தொடர்பில் விஷேட ஒதுக்கீடுகள் உள்ளடங்கியுள்ளன.

2.1.1. எனது அறிக்கையின் கருத்துரைப்பிற்கு அமைய உரிய பகுதியில் விபரிக்கப்பட்டுள்ள விடயங்களின் தாக்கங்களைத் தவிர 2018 இலக்கம் 19 கொண்ட தேசிய கணக்காய்வு சட்டத்தின் 12 (அ) வாசகத்தில் குறிப்பிடப்பட்டுள்ள தேவைகளுக்கு கணக்காய்விற்காக தேவையான அனைத்து தகவல்கள் மற்றும் தெளிவுபடுத்தல்கள் என்னால் பெற்றுக் கொள்ளப்பட்டதுடன், எனது பரீசீலனையின் போது தென்படக் கூடியவாறு உரிய நிதி அறிக்கை பல்கலைக்கழகத்தினால் பேணப்பட்டுள்ளது.

- 2.1.2. 2018 இலக்கம் 19 கொண்ட தேசிய கணக்காய்வு சட்டத்தின் 6 (1) (இ) (iii) வாசகத்தில் குறிப்பிடப்பட்டுள்ள தேவைகளுக்கு அமைய பல்கலைக்கழகத்தின் நிதி வெளிப்பாடுகள் கடந்த ஆண்டிற்கு இணைவானதாகும்.
- 2.1.3 2018 இலக்கம் 19 கொண்ட தேசிய கணக்காய்வு சட்டத்தின் 6 (1) (இ) (iv) வாசகத்தில் குறிப்பிடப்பட்டுள்ள தேவைகளுக்கு அமைய எனது அறிக்கையில் நிலமை மதிப்பீடுகளுக்கு அமைய மேற்கொள்ளப்பட்ட கருத்தினை அடிப்படையாகக் கொண்ட பகுதிய (அ) மற்றும் (ஆ) இல் குறிப்பிடப்பட்டுள்ள மேற்பார்வைகளைத் தவிர கடந்த ஆண்டில் என்னால் மேற்கொள்ளப்பட்ட பரிந்துரைகள் சமர்ப்பிக்கப்பட்ட நிதி வெளிப்பாடுகளில் உள்ளடக்கப்பட்டுள்ளன.
- 2.2 பின்பற்றப்பட்ட அமுல்படுத்தல்கள் மற்றும் பெற்றுக் கொள்ளப்பட்ட சாட்சிகளுக்கு அமைய மற்றும் அளவியல் ரீதியிலான விடயங்களுக்கு வரையறுக்கப்படுகின்றமையினால் கீழ் குறிப்பிடப்பட்ட வரையறைகளில் கீழ் குறிப்பிடப்பட்டவாறு அறிவிக்கக் கூடியவகையில் எவரும் எனது கவனத்திற்கு உட்படுத்தப்படவில்லை.
- 2.2.1 2018 இலக்கம் 19 கொண்ட தேசிய கணக்காய்வு சட்டத்தின் 12 (ஈ) வசாகத்தில் குறிப்பிடப்பட்டுள்ள தேவைகளுக்கு அமைய பல்கலைக்கழகத்தின் நிர்வாக சபையின் அங்கத்தவர் ஒருவருக்கு பல்கலைக்கழகத்துடன் தொடர்புபட்டுள்ள ஏதேனும் உடண்படிக்கை தொடர்பில் நேரடியாக அல்லது வேறுமுறையில் பொதுவான வர்த்தக நிலமைக்குப் புறம்பாக ஏதேனும் தொடர்பு இருப்பதாக,
- 2.2.2 2018 இலக்கம் 19 கொண்ட தேசிய கணக்காய்வு சட்டத்தின் 12 (உ) வாசகத்தில் குறிப்பிடப்பட்டுள்ள தேவைகளுக்கு அமைய ஏதேனும் உரிய எழுத்து மூல சட்டத்திற்கு அல்லது நிர்வாக சபையினால் வெளியிடப்பட்ட ஏனைய பொது அல்லது விசேட ஒழங்குவிதிகளுக்கு அமையாதவாறு செயற்பட்டுள்ளதாக.

சட்டங்கள் / மேற்பார்வை
கட்டளைகளுக்கு
அமைய

- (அ) இலங்கை ஜனநாயக மொழித் தேர்ச்சி அபிவிருத்தி மத்திய நிலையத்திற்காக சோசலிச குடியரசின் கொள்ளவனவு செய்யப்பட்டு இருந்த செலவினம் ரூபா நிதி ஒழுங்குக் 9,361,532 பெருள் பதிவேட்டு ஆவணத்தில் கோவையின் நிதி உள்ளடக்கப்பட்டு இருக்கவில்லை. ஒழுங்கு 751 .
- (ஆ) 2016 மார்ச் 01 ஆம் சுற்றறிக்கைக்கு அமைய பல்கலைக்கழகத்தினால் சுய திகதிய இலக்கம் முதலீட்டு பாடநெறிக்காக தயாரிக்கப்பட்டுள்ள வரவு 2016.04 கொண்ட செலவு மதிப்பீட்டில் 10 சதவீதம் தொடக்கம் 25 சதவீதம் பல்கலைக்கழக மானிய வரையான அளவு பல்கலைக்கழக அபிவிருத்தி ஆணைக்குழு நிதியத்திற்கும், 5 சதவீத அளவு உப வேந்தர் சுற்றறிக்கையின் 5.2.1 நிதியத்திற்கும் வைப்பில் இடுவதற்கு மதிப்பீடு வாசகம். செய்யப்பட்டுள்ள போதிலும் பல்கலைக்கழக அபிவிருத்தி நிதியம் தாபிக்கப்பட்டு இருக்கவில்லை என்பதுடன், 2021 அண்டில் பல்கலைக்கழக அபிவிருத்தி நிதியத்தில் வைப்பிலிட வேண்டிய ரூபா 4,935,788 நிதி உட்பட மொத்தமாக ரூபா 6,378,992 மஹோதாபாத்ய நிதியத்திற்கு வைப்பிலிடப்பட்டு இருந்தது.
- (இ) 2016 நவம்பர் 30 ஆம் மேலதிக ஒதுக்கீடுகளை வழங்காதிருக்கும் திகதிய இலக்கம் அடிப்படைக்கு அமைய மற்றும் தெண்டர் HE/UD/03/04/BPU/02 அடிப்படையிலான விரிவுரையாளர்களின் சேவையினைப் பெற்றுக் கொள்ளும் அடிப்படைக்கு அமைய மொழித் தேர்ச்சி அபிவிருத்தி கற்கைப் பிரிவினைத் தாபிப்பதற்கு அமைச்சின் அங்கீகாரம் வழங்கப்பட்டு இருந்த போதிலும் அதற்காக நடவடிக்கை எடுக்காது அதற்குப் பதிலாக 2016 ஆம் ஆண்டு தொடக்கம் 2020 ஆம் ஆண்டு வரை வெளி விரிவுரையாளர்களை சோத்துக் கொண்டு அவர்களுக்கு ரூபா 7,939,227 கொடுப்பனவு மற்றும் 2018 ஆம் ஆண்டு தொடக்கம் 2020 ஆண்டு வரை பயிலுநர் விரிவுரையாளர்கள் நன்கு போர்களை இணைப்பு செய்து அவர்களுக்கு ரூபா 27,060,714 சம்பளம் மற்றும் கொடுப்பனவுகள் செலுத்தப்பட்டு இருக்கவில்லை.

2.2.3 2018 இலக்கம் 19 கொண்ட தேசிய கணக்காய்வு சட்டத்தின் 12 (ஏ) வாசகத்தில் கறிப்பிடப்பட்டுள்ள தேவைகளுக்கு அமைய பல்கலைக்கழகம் தமது அதிகாரங்கள், பணிகள் மற்றும் செயற்பாடுகளுக்கு ஒவ்வாத முறையில் செயற்பட்டுள்ளதாக.

2.2.4 2018 இலக்கம் 19 கொண்ட தேசிய கணக்காய்வு சட்டத்தின் 12 (ஏ) வாசகத்தில் குறிப்பிடப்பட்டுள்ள தேவைகளுக்கு பல்கலைக்கழகத்தின் வளத்தை சிக்கனமாக. வினைத்திறனுடன் மற்றும் பயன்மிக்கதாக கால எல்லைக்குள் உரிய சட்டங்களுக்கு அமைவாக பெறுகை செயற்பாடுகளை மேற்கொண்டு பயன்படுத்தப்படுவதில்லை என்றும்,

2.3 ஏனைய விடயங்கள்

(அ) பட்டப்பின் படிப்பு பட்ட மற்றும் வெளிவாரி பரீட்சை மத்திய நிலையத்தினால் முன்னெடுக்கப்படும் பாடநெறிகள் 21 இல் 12 இற்காக 2021 ஆம் ஆண்டில் பத்திரிகை விளம்பரம் பிரசுரித்து விண்ணப்பங்கள் கோரப்பட்டு இருந்த போதிலும் போதியளவு விண்ணப்பங்கள் இன்மையினால் மாணவர் பதிவுகள் மேற்கொள்ளப்பட்டு இருக்கவில்லை.

(ஆ) தற்போது நடாத்தப்படும் 12 பாடநெறிகளில் பாடவிதான முறசீரமைப்புக்கள் மேற்கொள்ளப்பட்டு 03 ஆண்டுகள் கடந்துள்ள போதிலும் புதிய பாடநெறிகளை அறமுகப்படுத்துவது தொடர்பில் கவனம் செலுத்தப்பட்டு இருக்கவில்லை.

(இ) பல்கலைக்கழகத்தின் கொழும்பு வளாகத்தில் ஐந்து மாடி கட்டட நிர்மாணிப்பின் ஒப்பந்தம் ரூபா 252,327,545 ஒப்பந்த பெறுதியுடன் ஒரு வருடத்தினால் பூர்த்தி செய்யும் நிபந்தனைக்கு அமைய 2019 ஒக்டோபர் 02 ஆம் திகதி வழங்கப்பட்டது. அத்துடன் 2019 நவம்பர் 18 ஆம் திகதிய ஒப்பந்ததாரருக்கு ரூபா 14,508,834 பணியினை ஆரம்பிப்பதற்கு முற்பணம் வழங்கப்பட்டு இருந்த போதிலும் 2021 டிசம்பர் 31 ஆம் திகதியளவில் நிர்மாண செயற்பாடுகள் ஆரம்பிக்கப்பட்டு இருக்கவில்லை. இதற்கு அமைய 2 வருடங்களை விட மேற்பட்ட காலங்கள் தனியார் ஒப்பந்ததாரருக்கு அரசாங்கத்தின் நிதியை தேக்கிவைப்பதற்கு சந்தர்ப்பங்கள் வழங்கப்பட்டு இருந்ததுடன் அந் நிதியினை மீள அறவிடுவதற்கு செயற்பாடுகள் மேற்கொள்ளப்பட்டு இருக்கவில்லை.

(ஈ) மொழித் திறன் அபிவிருத்தி மத்திய நிலைய கட்டடத்தில் அமைந்துள்ள கணணி விஞ்ஞான ஆய்வுகூடத்திற்கு வழங்கப்பட்டு இருந்த பெறுமதியான அடையாளம் காணப்படாத 37 கணணிகள் மற்றும் கணணி மேசைகள் மற்றும் 47 கதிரைகள் 2019 டிசம்பர் மாதத்தில் கொள்வனவு செய்யப்பட்டு இருந்த பெறுமதி ரூபா

130,869 அலுவலக உபகரணங்களும் இவ் அறிக்கையின் தினம் வரை செயலிலந்து காணப்பட்டது.

(உ) தேவையினை உரியவாறு அடையாளம் காணாது 2019 ஆம் ஆண்டில் கொள்வனவு செய்யப்பட்டு இருந்த செலவினம் ரூபா 2,349,525 பதில் ஆவண புத்தக இருப்பு மீளாய்விற்கு உட்படுத்தப்பட்ட ஆண்டு இறுதியளவில் எஞ்சியிருந்தது.

(ஊ) 2021 டிசம்பர் 31 ஆம் திகதியன்று காணப்பட்ட மொத்தம் ரூபா 15,779,316 03 நிதியங்கள் உரிய நோக்கத்தினை மேற்கொள்வதற்காக பயன்படுத்தப்பட்டு இருக்கவில்லை.

டப்ளியூ.பி.சீ. விக்ரமரத்ன

கணக்ககாய்வாளர்

இலங்கை பொளத்த மற்றும் பாலிப் பல்கலைக்கழகத்தின் 2021 டிசம்பர் 31 ஆம் திகதியுடன் முடிவடைந்த ஆண்டிற்கான நிதி வெளிப்பாடுகள் மற்றும் ஏனைய சட்ட மற்றும் மேற்பார்வைத் தேவைகள் தொடர்பாக 2018 இலக்கம் 19 கொண்ட தேசிய கணக்காய்வு சட்டத்தின் 12 ஆவது வாசகத்திற்கு அமைய கணக்காய்வாளரின் அறிக்கை

கணக்காய்வு வாசகம்	பதில்
1.2 Basis for Qualified Opinion	
(a) இலங்கை அரசு துறை கணக்கீட்டுத் தரம் 07 இல் 65 ஆவது வாசகத்திற்கு அமைய நடைமுறையல்லாத சொத்துக்களின் பயன்மிக்க ஆயுட்காலம் வருடாந்தம் மீளாய்விற்கு உட்படுத்தாமையினால் செலவினம் ரூபா 156,516,853 என்ற சொத்துக்கள் ஆதனங்கள் மற்றும் உகரணங்களில் முழுமையாக தேய்மானம் மேற்கொள்ளப்பட்டுள்ள போதிலும் தொடர்ந்தும் பயன்படுத்தப்படுகின்றது. அதற்கு அமைய ஏற்பட்ட மதிப்பீடுகளின் குறைபாடுகள் இலங்கை அரசு துறையின் கணக்காய்வுத் தரம் 03 இற்கு அமைய மறுசீரமைப்பினை மேற்கொள்ள நடவடிக்கை எடுக்கப்பட்டிருக்கவில்லை.	<p>நிதிஅத்தியட்சகர் -</p> <p>ஏற்கனவே மோட்டார் வாகன மதிப்பீடுகளை மேற்கொள்வதற்காக உரிய மதிப்பீட்டு உத்தியோகத்தார்கள் வருகை தந்துள்ளதுடன் மதிப்பீட்டு அறிக்கை கிடைக்கவுள்ளது. தளபாடங்கள் மற்றும் அலுவலக உபகரண மதிப்பீடுகள் தொடர்பில் அனைத்து தகவல்களும் மதிப்பீட்டுத் திணைக்களத்திற்கு அனுப்பப்பட்டுள்ள போதிலும் இது வரையில் உரிய மதிப்பீட்டுப் பணிகள் ஆரம்பிக்கப்படவில்லை.</p> <p>உதவிப் பதிவாளர் (நிருவாகம்)</p> <p>மதிப்பீட்டு குறைபாடுகள் இலங்கை அரசு துறையின் கணக்கீட்டுத் தரம் 03 இற்கு அமைய மறுசீரமைக்க நடவடிக்கை எடுக்கப்பட்டுள்ளது. பல்கலைக்கழகத்தின் 2020 ஆண்டில் அலுவலக உபகரணங்கள் தளபாடங்கள் மற்றும் வாகனங்களை மதிப்பீடு செய்வதற்கு உரியதாக மதிப்பீட்டுத் திணைக்களத்தினால் 2021 செப்டம்பர் மாதம் தொடக்கம் செயற்பாடுகள் ஆரம்பிக்கப்பட்ட போதிலும் நாட்டில் காணப்பட்ட கொவிட் 19 நோய் நிலமைகள் காரணமாக தொலைபேசி மூலம் எழுத்து மூலம் இடைக்கிடையே கடிதங்களை அனுப்பி இது தொடர்பில் வினவப்பட்டதன் பின்னர் அவர்களின் மாதிரிக்கு அமைய அலுவலக உபகரண ஆவணம் மற்றும் பட்டியல்களைத் தயாரித்து ஆய்விற்கு திகதியும் கோரி 2021 நவம்பர் மாதம் மதிப்பீடுகளை மேற்கொள்வதற்கு தீர்மானிக்கப்பட்டு இருந்ததுடன் மதிப்பீட்டுத் திணைக்களத்தின் பணியாளர் சபைக்கு கொவிட் 19 தொற்று ஏற்பட்டமையினால் ஒரு சிலர் மாத்திரம் சேவைக்கு சமூகமளித்தமையினால் 2021.12.27 ஆம் திகதிக்குப் பின்னர் வருவதாக அறிவிக்கப்பட்டது. அத் தினத்திலும் சமூகமளிக்காமையினால் தொலைபேசி</p>

	<p>மூலம் வினவப்பட்டதன் பின்னர் 2022.02.24 ஆம் திகதி வந்த வாகனங்களை மாத்தரம் மதிப்பீட்டிற்கு உட்படுத்த தேவையான தகவல்கள் பெற்றுக் கொள்ளப்பட்டன. அவ் அறிக்கையும் பல்கலைக்கழகத்திற்கு இது வரையில் சமர்ப்பிக்கப்படவில்லை.</p>
<p>(b) ஜனாதிபதி செயலக அலுவலகத்தினால் 2019 டிசம்பர் மாதத்தில் நன்கொடையாக கிடைத்த 02 மோட்டார் வண்டிகளின் உரிமையினைப் பெற்றுக் கொண்டு பெறுமதியினை கணக்கில் பதிவதற்கு நடவடிக்கை எடுக்கப்பட்டு இருக்கவில்லை.</p>	<p>ஜனாதிபதி செயலகத்தின் அலுவலகத்தினால் 02 வாகனங்கள் பல்கலைக்கழகத்திற்கு 2019 டிசம்பர் மாதம் 23 ஆம் திகதி நன்கொடை செய்த போதிலும் 2020 மார்ச் மாதம் 11 ஆம் திகதி பதிவு உரிமையினை பொறுப்பளித்து ஜனாதிபதி செயலக அலுவலகத்தினால் ஆவணங்கள் சமர்ப்பிக்கப்பட்டு இருந்தது. நாட்டில் காணப்பட்ட கொவிட் 19 நிலமைக்கு அமைய அவ் வாகனத்தினை பொறுப்பேற்கும் செயற்பாடுகளை மேற்கொள்ளும் மேற்கொள்ளும் விடய எழுதுவினைவர் கொவிட் 19 தொற்றிற்கு இலக்காகியமையினால் தனிமைப்படுத்தப்பட்டு இருந்ததார். அதற்குப் பின்னர் அவர் சேவையில் இருந்து விலகியமையினால் ஏற்கனவே தற்காலிக எழுது வினைஞர் நியமிக்கப்பட்டு இருந்ததுடன் மேட்டார் போக்குவரத்து ஆணையாளர் நாயகத்திற்கு 2022 .03.14 ஆம் திகதி பதிவுத் தபால் மூலம் வாகனத்தைப் பொறுப்பேற்கு உரிய தகவல்கள் சமர்ப்பிக்கப்பட்டுள்ளன.</p>
<p>(c) 2021 டிசம்பர் 31 ஆம் திகதியன்று நிதி நிலமை வெளிப்பாடுகளுக்கு அமைய சொத்துக்கள், ஆதனங்கள் மற்றும் உபகரணங்களின் கீழ் தளபாடங்களின் செலவினங்கள் ரூபா 79,710,032 ஆக காணப்பட்ட போதிலும் நிலையான சொத்து ஆவணத்திற்கு அமைய அச் செலவினம் ரூபா 79,494.536 ஆக காணப்பட்ட போதிலும் ரூபா 235,462 ஒப்பீடு செய்யப்பட்டு இருக்கவில்லை.</p>	<p>இம் மாற்றங்களை ஒப்பீடு செய்வதற்காக விரிவான தகவல்கள் அரசு கணக்காய்வுப் பரிவிற்கு கிடைக்கவுள்ளது. அதற்குப் பின்னர் பதில் வழங்கப்படவுள்ளது.</p>

<p>(d) 2016 மார்ச் மாதம் 01 ஆம் திகதிய இலக்கம் 2016.4 கொண்ட பல்கலைக்கழக மானிய ஆணைக்குழுவின் சுற்றறிக்கைக்கு அமைய சுய நிதி பாடநெறிகளின் வருமானம் மற்றும் செலவினம் பூச்சியமாக இருக்க வேண்டி இருந்த போதிலும் மீளாய்விற்கு உட்படுத்தப்பட்ட ஆண்டில் 05 பாடநெறிகளில் ரூபா 7,908,474 இலாபம் மீளாய்விற்கு உட்படுத்தப்பட்ட ஆண்டின் நிதிச் செயற்சாதனை வெளிப்பாட்டில் ஒப்பீடு செய்யப்பட்டு இருந்தது.</p>	<p>2021 ஆண்டில் கொரோனா தொற்று நோய் நிலைமைக்கு அமைய ஒருசில பாடநெறிகளில் மதிப்பீடு செய்யப்பட்ட வருமானம் திட்டமிடப்பட்டவாறு கிடைக்கவில்லை.</p>
<p>2. ஏனைய சட்ட மற்றும் மேற்பார்வைத் தேவைகள் தொடர்பான அறிக்கை</p>	
<p>2.2.2</p>	
<p>சட்டங்கள் ஒழுங்குகளுக்கு அமைய</p>	<p>மேற்பார்வை</p>
<p>இலங்கை ஜனநாயக சோசலிச குடியரசின் நிதி ஒழுங்குக் கோவையின் நிதிக் கோவை 751</p>	<p>மொழித் திறன் அபிவிருத்தி மத்திய நிலையத்திற்காக கொள்வனவு செய்யப்பட்டு இருந்த செலவினம் ரூபா 9,361,532 பொருட் பட்டியல் ஆவணத்தில் உள்ளடக்கப்பட்டு இருக்கவில்லை.</p>
<p>கணக்காய்வு வாசகம்</p>	<p>பதில்</p>
<p>(b) 2016 மார்ச் மாதம் 01 ஆம் திகதிய இலக்கம் 2016.04 கொண்ட பல்கலைக்கழக மானிய ஆணைக்குழுவின் சுற்றறிக்கை 5.2.1 வாசகம்</p>	
<p>சுற்றறிக்கைக்கு அமைய பல்கலைக்கழகத்தினால் சுய நிதிப் பாடநெறிக்காக தயாரிக்கப்பட்டுள்ள வரவு செலவு மதிப்பீட்டில் 10 சதவீதம் தொடக்கம் 25 சதவீதம் வரையான அளவு</p>	<p>பல்கலைக்கழக அபிவிருத்தி நிதியத்தினை தாபித்தல் இது வரையில் இடம்பெறவில்லை என்பதனால் அதற்காக ஒதுக்கப்பட்டுள்ள நிதி மஹோதாபாத்ய நிதியத்தில் வைப்பிலிடப்பட்டுள்ளதுடன் பல்கலைக்கழக</p>

<p>பல்கலைக்கழக அபிவிருத்தி நிதியத்திற்கும், 5 சதவீத அளவு உப வேந்தர் நிதியத்திற்கும் வைப்பிலிட மதிப்பீடு செய்யப்பட்டு இருந்த போதிலும் பல்கலைக்கழக அபிவிருத்தி நிதியத்ததை தாபித்து இருக்கிவில்லை என்பதுடன் 2021 ஆம் ஆண்டில் பல்கலைக்கழக அபிவிருத்தி நிதியத்தில் வைப்பிலிட வேண்டிய ரூபா 4,935,788 நிதி உட்பட மொத்தமாக ரூபா 6,378,992 மஹோத்பாத்ய நிதியத்தில் வைப்பிலிடப்பட்டு இருந்தது.</p>	<p>அபிவிருத்தி நிதியம் தாபிக்கப்பட்டதன் பின்னர் அதற்காக ஒதுக்கப்படும் நிதி உரிய நிதியத்தில் வைப்பிலிட நடவடிக்கை எடுக்கப்படும்.</p>
<p>(c) 2016 நவம்பர் 30 ஆம் திகதி இலக்கம் HE/UD/03/04/BPU/02 (III) கொண்ட உயர் கல்வி மற்றும் நெடுஞ்சாலைகள் அமைச்சின் செயலாளரின் கடிதத்தின் 3 அவது வாசகம்</p>	
<p>மேலதிக ஒதுக்கீடுகளைப் பெற்றுக் கொள்ளும் அடிப்படைக்கு அமைய தொண்டர் விரிவுரையாளர்களின் சேவையினைப் பெற்றுக் கொள்ளும் அடிப்படைக்கு அமைய மொழித் தேர்ச்சி அபிவிருத்தி கற்கைப் பிரிவனைத் தாபிப்பதற்கு அமைச்சின் அங்கீகாரம் வழங்கப்பட்டு இருந்த போதிலும் அதற்காக செயற்பாடுகளை மேற்கொள்வதற்குப் பதிலாக 2016 ஆம் ஆண்டு தொடக்கம் 2020 ஆம் ஆண்டு வரை வெளிவுரையாளர்களான சேர்த்துக் கொண்டு அவர்களுக்கு ரூபா 7,939,227 கொடுப்பனவு மற்றும் 2018 ஆம் ஆண்டு தொடக்கம் 2020 ஆம் ஆண்டு வரை பயிலுநர் விரிவுரையாளர்கள் நான்கு போர்களை இணைப்பு செய்து அவர்களுக்கு ரூபா 27,060,714 சம்பளம் மற்றும் கொடுப்பனவு செலுத்தப்பட்டு இருந்தது.</p>	<p>தெண்டர் அடிப்படையின் கீழ் கற்கை பிரிவு தாபிக்கப்பட்ட போதிலும் பர்நெறி விருத்தி மற்றும் பட்டப் பாடங்களாக பாடநெறி விரிவுபடுத்தப்பட்டமையினால் பயிலுநர் விரிவுரையாளர் பதவிக்காக ஆசிரியர்கள் சேர்த்துக் கொள்ளப்பட்டதாக அறிவிக்கிறேன்.</p> <p>மேலும் விரிவுரையாளர் 4 பதவிகளை அங்கீகரிக்கப்பட்டது விரிவான கற்பித்தல் மணித்தியாலங்களின் எண்ணிக்கை மிக அதிகம் என்பதனால் ஆகும். அப் பதவியினை எடுத்துக்க கொள்ளாமையினால் வெளிவிரிவுரையாளர்களுக்காக அதனை விட கூடுதலான ஏற்க வேண்டி ஏற்படும். இதனால் மேலும் பயிலுநர் விரிவுரையாளர் நான்கு பதவிகளை அங்கீகரிக்கின்றேன். அத்துடன் எதிர்காலத்தில் இரு பாடங்களுக்காக மேலும் இரு பதவிகளின் அவசியம் காணப்படுவதாக அறிவிக்கின்றேன்.</p>
<p>2.3 ஏனைய விடயங்கள்</p>	
<p>(a) பட்டப்பின் பட்ட மற்றும் வெளிவாரிப் பரீட்சை மத்திய நிலையத்தினால் நடாத்தப்படும் 21 பாடநெறிகளில் 12 பாடநெறிகளுக்காக 2021 ஆம் ஆண்டில் பத்திரிகை விளம்பரத்தை பிரசுரித்து விண்ணப்பம் கோரப்பட்ட போதிலும்</p>	<p>11 பாடநெறிகளைத் தழுவக் கூடியவகையில் 05 பத்திரிகை விளம்பங்கள் 2021 ஆம் ஆண்டிற்காக மாணவர்களை பதிவு செய்வதற்கு பிரசுரிக்கப்பட்டு இருந்தது. அதில் கலைமானி (பொது) வெளிவாரி பட்டர் பாநெறி, ஆங்கிலம், தமிழ், பௌத்த ஆலோசனை, ஜப்பான், பௌத்த சமய டிப்ளோமா, உயர் டிப்ளோமா, ஆகிய பாடநெறிகளுக்காக மாணவர்களை பதிவு செய்து விரிவுரைகள் ஆரம்பிக்கப்பட்டுள்ளன.</p>

<p>போதியளவு விண்ணப்பங்கள் இன்மையினால் மாணவர் பதிகள் மேற்கொள்ளப்படவில்லை.</p>	
<p>(b) தற்போது நடாத்தப்படும் 12 பாடநெறிகளில் பாடவிதானத்தை மறுசீரமைக்காது 3 வருடங்கள் கடந்துள்ள போதிலும் புதிய பாடநெறியினை அறிமுகப்படுத்துவது தொடர்பில் கவனம் செலுத்தப்பட்டு இருக்கவில்லை.</p>	<p>2022 அண்டு தொடக்கம் 15 புதிய பாடநெறிகளை ஆரம்பித்தற்காக தேமவையான செயற்பாடுகள் ஏற்கனவே ஆரம்பிக்கப்பட்டுள்ளது.</p>
<p>(c) பல்கலைக்கழகத்தின் கொழும்பு வளாகத்தில் ஐந்துமாடி கட்டத்தை நிர்மாணிக்கும் ஒப்பந்தம் ரூபா 252,327,545 ஒப்பந்த பெறுமதியுடன் ஒரு வருடத்தில் பூர்த்தி செய்யும் நிபந்தனைக்கு அமைய 2019 ஒக்டோபர் 02 ஆம் திகதி வழங்கப்பட்டது. அத்துடன் 2019 நவம்பர் 18 ஆம் திகதி ஒப்பந்ததாரருக்கு ரூபா 14,508,834 பணியினை ஆரம்பிப்பதற்காக முற்பணம் வழங்கப்பட்டு இருந்த போதிலும் 2021 டிசம்பர் 31 ஆம் திகதி வரை நிர்மாணப் பணிகள் ஆரம்பிக்கப்பட்டு இருக்கவில்லை. அதற்கு அமைய 2 வருடங்களைவிட மேற்பட்ட காலங்கள் தனியார் ஒப்பந்ததாரருக்கு அரசாங்க நிதியினை தேக்கிவைப்பதற்கு வாய்ப்பு வழங்கப்பட்டு இருந்ததுடன் அந் நிதியினை மீள அறவிடுவதற்காக நடவடிக்கைகள் எடுக்கப்பட்டு இருக்கவில்லை.</p>	<p>பணி பொறியியலாளர்</p> <p>2019.10.02 ஆம் திகதி ஒப்பந்ததாரருக்கு உள்வாங்கும் கடிதம் வழங்கப்பட்டதன் பின்னர் கட்டட நிர்மாணப் பணிகளின் தேவையான திட்டங்களுக்காக அங்கீகாரத்தை பெற்றுக் கொள்வதற்கு உரியதாக நிறுவனத்திற்கு விண்ணப்பங்கள் கையளிக்கப்பட்டன. இந் நிறுவனங்களினால் அங்கீகாரம் கிடைத்ததன் பின்னர் கொழும்பு மாநகர சபையின் கட்ட நிர்மாணிப்பிற்காக நிர்மாண அனுமதிப்பத்திரம் 2021.12.03 ஆம் திகதி பல்கலைக்கழகத்திற்கு கிடைத்தது. அவ் அங்கீகாரம் கிடைக்கும் வரை ஒப்பந்ததாரருக்கு நிர்மாணப் பணிகளை ஆரம்பிக்க முடியாதுள்ளது. அதற்கு அமைய இவ் அங்கீகாரம் கிடைத்ததன் பின்னர் செயற்திட்டத்தின் நிர்மாணக் காலம் கடந்துள்ளமையினால் மற்றும் நாட்டில் காணப்படும் நிலமைகளுக்கு அமைய நிர்மாண மூலப்பொருட்களின் விலை அதிகரிப்பு தொடர்பாக விண்ணப்பிக்கப்பட்டுள்ளது. எனவே இதற்காக அமைச்சரவை அங்கீகாரத்தினைப் பெற்றுக் கொள்வதற்காக தேவையான ஆவணங்கள் கல்வி அமைச்சின் திட்டமிடல் பிரிவிற்கு அனுப்பப்பட்டுள்ளது. ஏற்கனவே உரிய மதிப்பீடுகள் தேசிய வரவு செலவு திணைக்களத்திற்கு அனுப்பப்பட்டுள்ளதாக அறிவிக்கப்பட்டுள்ளது.</p> <p>உதவிப் பதிவாளர் (நிருவாகம்) (பதில்)</p> <p>2019 ஆம் ஆண்டில் நவம்பர் 18 ஆம் திகதிய ஒப்பந்ததாரருக்கு கொழும்பு வளாகத்தில் நிர்மாணிக்கவுள்ள ஐந்து மாடி கட்டத்தின் ஒப்பந்தம்</p>

	<p>2019.10.02 ஆம் திகதி பொறுப்பளிக்கப்பட்டது. இச் செயற்திட்டத்திற்காக 2019 நவம்பர் மாதம் ரூபா 14,508, 834. 00 முற்பணம் வழங்கப்பட்டுள்ளது. னுள்ளபை ரூ டிரைவ செயற்திட்டம் என்பதானால் ஒப்பந்த நிறுவனத்தில் உரிய கால எல்லைக்குள் நிறைவடைவதனால் அமைச்சரவைக்கு 89 மில்லியன் ரூபா மீள விலைகளை மறுசீரமைப்பதற்காக சமர்ப்பிக்கப்பட்டுள்ளது.</p>
<p>(d) மொழித் தேர்ச்சி அபிவிருத்தி மத்திய நிலைய கட்டத்தில் அமைந்துள்ள கணணி ஆய்வுகூடத்திற்கு வழங்கப்பட்டு இருந்த பெறுமதியினை மதிப்பீடு செய்ய முடியாத 37 கணணிகள் மற்றும் 47 கணணி மேசைகள் 2019 ஆம் ஆண்டு டிசம்பர் மாதத்தில் கொள்வனவு செய்யப்பட்டு இருந்த பெருமதி ரூபா 130,869 என்ற அலுவலக உபரணங்களும் இவ் அறிக்கையில் உரிய தினம் வரை செயலிலந்து காணப்பட்டது.</p>	<p>கணணி இயந்திரம் செயலலக்கச் செய்வதற்கு காரணமாக அமைந்தது இணையத்தள வசதிகள் பெற்றுக் கொள்ளாமையினால் ஆகும். கற்கை பீடங்கள் மற்றும் மொழித் தேர்ச்சி பீடங்கள் மூலம் கேரிக்கைகள் மேற்கொள்ளப்பட்ட போதிலும் அப் பணிகள் பூர்த்தியடையவில்லை. தற்போது இணையத்தள வசதிகளை கருத்திற் கொள்வதற்கு கற்கை பிடத்தினால் செயற்பாடுகள் வகுக்கப்படுவதாக அறிவிக்கிறேன்.</p> <p>இணையத்தள வசதிகளைப் பெற்றுக் கொள்வதற்காக விண்ணப்பித்த போதிலும் காணப்பட்ட கொவிட் தெற்று நோய் காரணமாக அப் பணிகளை மேற்கொள்ள முடியவில்லை. இருப்பினும் தற்போது அதற்குரிய செயற்பாடுகளை துரிதப்படுத்துவதற்கு நடவடிக்கைகள் எடுக்கப்படுகின்றன.</p> <p>பல்கலைக்கழக மாணவர்களை அழைப்பதற்கு காணப்பட்ட தெற்று நோய் நிலமைகள் காரணமாக முடியவில்லை. இரண்டு வருடங்களுக்கு மேற்பட்ட காலங்கள் தொடர்ந்தும் இந் நிலமைகள் காணப்பட்டமையினால் பொருட்கள் பயன்படுத்தப்படவில்லை என்பது ஏற்றுக் கொள்வதுடன், உரிய கதிரை (Gang Chair) மூடி மறைக்க வேண்டி ஏற்பட்டுள்ளது. இது தொடர்பாக கண்டறிந்து துரித செயற்பாடுகளை மேற்கொள்ள நடவடிக்கைகள் எடுக்கப்படுகின்றன.</p>
<p>(e) தேவையினை உரியவாறு அடையாளம் காணாது 2019 ஆம் ஆண்டில் கொள்வனவு செய்யப்பட்டு இருந்த செலிவனம் ரூபா 2,349,525 என பதில் புத்தக இருப்பு மீளாய்விற்சூரிய ஆண்டு இறுதிவரையும் எஞ்சிக் காணப்பட்டது.</p>	<p>ஆய்வு அறிக்கைக்கு அமைய காலவதியான மற்றும் பயன்படுத்த முடியாத பொருள் இருப்புக்கள் அகற்றப்பட்டுள்ளதுடன் வெளியேற்றப்படவும் உள்ளது. பரீட்சைக்காக அவசியமான பதில் புத்தங்கள் உரிய பரீட்சைகள் காணப்பட்ட தொற்று நோய் நிலமை காரணமாக எதிர்பார்த்தவாறு இடம்பெறாமையினால் ஒன்லைன் ஊடாக நடாத்தும் அடிப்படையில்</p>

	விடைத்தாள் புத்தகப் பயன்பாடுகள் வரையறுக்கப்பட்டுள்ளமை குறிப்பிடத்தக்கது.
(f) 2021 டிசம்பர் 31 ஆம் திகதியன்று காணப்பட்ட மொத்தம் ரூபா 15,779,316 நிதியங்கள் 03 உரிய நோக்கத்தினை மேற்கொள்வதற்காக பயன்படுத்தப்பட்டு இருக்கவில்லை.	மாணவர்களை கேந்திரமாகக் கொண்டு செயற்படுவது தொடர்பில் இந் நிதியம் முக்கியமாக பயன்படுத்தப்படுவதுடன் கடந்த ஆண்டு தொடக்கம் மாணவர்களின் கற்கை செயற்பாடுகளுக்காக ஒன்லைன் ஊடாக இணைந்தமையினால் எதிர்பார்க்கப்பட்டவாறு நிதியம் பயன்படுத்தப்படவில்லை என்பதுடன் Glorious Sun நிதியம் மற்றும் புலமைப்பரிசில் நிதியம் 2022 ஆம் ஆண்டில் செலவிடப்பட்டுள்ளது.

இலங்கை பௌத்த மற்றும் பாலிப் பல்கலைக்கழகம்

ஊழியர் சேமலாப நிதியம்

உள்ளடக்கம்

	பக்க இலக்கம்
01. பொறுப்பு வெளிப்பாடுகள்	01
02. நிதி செயற்சாதனை வெளிப்பாடுகள்	02
03. நிதி நிலமை வெளிப்பாடுகள்	03
04. பங்கு மாற்ற வெளிப்பாடுகள்	04
05. நிதிப் பாய்ச்சல் கூற்று	05
06. நிதி வெளிப்பாடுகளுக்கிரிய குறிப்புக்கள்	06-22
07. ஐந்தொகை நிலுவை	23
08. தாபனத் தகவல்கள்	24

நிதி வெளிப்பாடுகள் தொடர்பிலான பொறுப்புக்கள் தொடர்பான வெளிப்பாடுகள்

உரிய சட்டங்கள் மற்றும் யாப்பிற்கு அமைய நிதி வெளிப்பாடுகளைத் தயாரித்தல் பல்கலைக்கழகத்தின் நிருவாக சபையின் பொறுப்பாகும். ஏதேனும் காலப் பகுதியில் தயாரிக்கப்படும் நிதி வெளிப்பாடுகள் மூலம் உண்மையான மற்றும் நியாயமான நிலைமைகளை சித்தரித்துக் காண்பித்தலாகும். எனவே பல்கலைக்கழகத்தின் செயற்சாதனைகள் தொடர்பாக திருப்தியடைவதை அடிப்படையாகக் கொண்டு நிருவாக சபையினால் அங்கீகரிக்கப்பட்டுள்ளது.

- பொருத்தமான கணக்கீட்டுக் கொள்கையினைத் தோந்தெடுத்து அவற்றை தொடர்ச்சியாகப் பயன்படுத்தல்.
- நியாயமான மற்றும் உறுதிப்படுத்த முடியுமான தீர்மானங்களுக்கு மற்றும் மதிப்பீடுகளை எட்டுதல்.

உட்பட போதியளவு கணக்கீடுகளை அறிக்கைப்படுத்தி பேனுவதன் மூலம் பல்கலைக்கழகத்தின் செயற்சாதனை மற்றும் நிதி நிலைமைகள் தொடர்பான உண்மையான மற்றும் நியாயமான நிலைமைகளை சித்தரித்துக் காண்பித்தல், தெளிவுபடுத்தல் மற்றும் வெளிப்படுத்தல் பல்கலைக்கழகத்தின் நிருவாக சபையின் பொறுப்பாகும்.

நிருவாக சபையின் பொறுப்புக்கள் தொடர்பான வெளிப்பாடுகள்

பல்கலைக்கழகத்தின் நிதி நிலைமைகள் மற்றும் செயற்சாதனைகள் தொடர்பான உண்மையான மற்றும் நியாயமான நிலைமைகள் சித்தரித்துக் காண்பிப்பதாகவும், நிதி வெளிப்பாடுகளில் அங்கீகரிக்கப்பட்ட சட்ட ஒழுங்குகள் மற்றும் கணக்கீட்டுக் கொள்கைகளுக்கு அமைய தயாரிக்கப்பட்டுள்ளதாக அறிவிக்கிறோம்

இலங்கை பௌத்த மற்றும் பாலிப் பல்கலைக்கழகம்
நிருவாக சபை சார்பாக

பேராசியர் சங்கைக்குரிய நெலுவே சுமனவங்ச ஸ்தவீர
மஹோத்பாத்ய தேரர்

இலங்கை பௌத்த மற்றும் பாலிப்பல்கலைக்கழகத்தின்
ஊழியர் சேலாப நிதியம்
2021 டிசம்பர் 31 ஆம் திகதின்று முடிவடைந்த ஆண்டிற்கான
நிதிச் செயற்சாதனை வெளிப்பாடுகள்

விபரங்கள்	குறிப்புக்கள்	2020		2019
		ரூபா	ரூபா	ரூபா
01. வருமானம்				
நிலையான வைப்பு வட்டி		21,587,315		29,843,710
கடன்படுனர் முதலீட்டு வட்டி		113,942		161,572
ஏழு நாள் அறிவித்தல் வைப்பு வட்டி		-	21,701,257	24,113
தேறிய வருமானம்			21,701,257	30,029,760
02. கழி செலவினங்கள்				
கணக்காய்வுக் கட்டணம்		111,240		102,960
முதலீட்டுக் குழு கட்டணம்		50,602		43,177
ஏனைய செலவினம்		400	162,242	19,180
வரிக்கு முன்னர் வருமானம்			21,539,015	29,864,078
கழி:				
ஆண்டிற்கான வருமான வரி			3,015,462	4,190,413
வரிக்குப் பின்னர் வருமானம்			18,523,553	25,673,665
கூட்டு:				
கடந்த ஆண்டில் முன் கொண்டு சென்ற நிலுவை			11	-
			18,523,564	25,673,665
கூட்டு :				
கடந்த ஆண்டின் ஒப்பீடுகள்			-	81,381
			18,523,564	25,755,0436
கழி :				
ஒதுக்கீட்டுக் கணக்கு				
பங்காளர் கணக்கிற்கான வட்டி	02	18,425,563		25,616,083
தேறிய கடன்படுனர் முதலீடு		97,990		138,952
வருமானத்திற்கான ஒதுக்கீடு				
முன்கொண்டு சென்ற நிலுவை			11	11

நிதி வெளிப்பாடுளில் உள்ளடங்கும் பகுதியாக குறிப்பு இலக்கம் 01 தொடக்கம் 09 வரையான பக்க இலக்கம் 06 தொடக்கம் 23 வரை சமர்ப்பிக்கப்பட்டுள்ளது.

**இலங்கை பௌத்த மற்றும் பாலிப்பல்கலைக்கழகத்தின்
ஊழியர் சேலாப நிதியம்
2021 டிசம்பர் 31 ஆம் திகதின்று நிதி நிலமை வெளிப்பாடுகள்**

விபரங்கள்	குறிப்புக்கள்	2021		2020
		ரூபா	ரூபா	ரூபா
01. பங்குகள் பங்காளர் கணக்கு	02		501,701,254	436,180,870
02. ஒதுக்கீடுகள் திரண்ட நிலுவை			501,701,254	436,180,870
			11	11
			501,701,265	436,180,881
பிரதிநித்துவப்படுத்துவது 03. நீண்டகால சொத்துக்கள் ஊழியர் கடன்	02	98,660,739	98,660,739	98,404,802
				98,404,802
04. நடைமுறைச் சொத்து நிலையான வைப்பு கடன்படுனர் முதலீடு கிடைக்க வேண்டிய வட்டி நிதி மற்றும் நிதிக்கு சமமான சொத்துக்கள்	03 04 05	396,196,262 1,897,542 12,722,750 12,329		322,213,205 1,748,887 16,751,679 1,245,623
05. கழி : நடைமுறைப் பொறுப்புக்கள் திரண்ட செலவினம் பல்வகை கடன்படுனர் தேறிய கன்படுனர் முதலீட்டு வருமானத்திற்காக ஒதுக்கீடு செலுத்த வேண்டிய வருமான வரி	06 07 08 09	112,200 6,382,018 369,162 924,977	410,828,883	341,959,394
			7,788,357	4,183,315
தேறிய நடைமுறைச் சொத்து			403,040,526	337,776,079
			501,701,265	436,180,881

எம்.ஏ.வீ.எஸ். குணவர்தன
நிதி அத்தியட்சகர்
24.02.2022

ஆர்.ஏ. பிரியந்த
பதிவாளர்
24.02.2022

மேற்கூறப்பட்ட நிதி வெளிப்பாடுகளைத் தயாரித்தல் மற்றும் சமர்ப்பிப்பது தொடர்பாக நிருவாக சபையின் பொறுப்பின் கீழ் இருப்பதுடன் நிருவாக சபை சார்பாக கீழ் குறிப்பிடப்பட்டவாறு ஒப்பமிடப்பட்டது.

பேராசியர் சங்கைக்குரிய நெலுவே சுமனவங்ச நிருவாக சபை உறுப்பினர்
ஸ்தவீர

மஹோத்தபாத்ய தேர்

இலங்கை பௌத்த மற்றும்
பாலிப்பலக்கலைக்கழகம்

1. சிரேஷ்ட விரிவுரையாளர் சங்கைக்குரிய
இலக்கேவெல தம்மரத்ன தேர்

2. ஈ.கே.டப்.ஈ.சீ. பேமரத்ன

**இலங்கை பௌத்த மற்றும் பாலிப்பலக்கலைக்கழக
ஊழியர் சேமலாப நிதியம்
2021 டிசம்பர் 31 ஆம் திகதியுடன் முடிவடைந்த ஆண்டிற்கான
பங்கு வித்தியாச வெளிப்பாடுகள்**

விபரங்கள்	அங்கத்துவ நிலுவை ரூபா	தேக்கி வைக்கப்பட்ட வருமானம் ரூபா	மொத்த தேறிய சொத்து ரூபா
2017.01.01 ஆம் திகதியன்று நிலுவை	206,711,774	3,640	206,715,414
ஆண்டிற்குரிய அங்கத்துவ நிதி	16,093,535	-	16,093,535
அங்கத்துவ வட்டி	17,083,755	(17,083,755)	-
ஆண்டின் மிகை	-	17,081,641	17,081,641
முன்னைய ஆண்டின் ஒப்பீடு	-	5,442	5,442
2017.12.31 ஆம் திகதியன்று நிலுவை	239,889,064	6,968	239,896,032
ஆண்டிற்குரிய அங்கத்துவ நிதி	29,952,207	-	29,952,207
அங்கத்துவ வட்டி	15,261,683	(15,261,683)	-
ஆண்டின் மிகை	-	15,260,579	15,260,579
முன்னைய ஆண்டின் ஒப்பீடு	-	13,137	13,137
2018.12.31 ஆம் திகதியன்று நிலுவை	285,102,954	19,002	285,121,956
ஆண்டிற்குரிய அங்கத்துவ நிதி	50,138,638	-	50,138,638
அங்கத்துவ வட்டி	24,725,403	(24,725,403)	-
ஆண்டின் மிகை	-	24,725,403	24,725,403
முன்னைய ஆண்டின் ஒப்பீடு	-	(19,002)	(19,002)
2019.12.31 ஆம் திகதியன்று நிலுவை	359,966,995	(0)	359,966,995
முன்னைய ஆண்டிற்குரிய அங்கத்துவ நிதி	50,597,792	-	50,597,792
அங்கத்துவ வட்டி	25,616,082.66	(25,616,083)	-
ஆண்டின் மிகை	-	25,534,713	25,534,713
முன்னைய ஆண்டின் ஒப்பீடு	-	81,381	81,381
2020.12.31 ஆம் திகதியன்று நிலுவை	436,180,870	11	436,180,880

முன்னைய ஆண்டிற்குரிய அங்கத்துவ நிதி	47,094,821	-	47,094,821
அங்கத்துவ வட்டி	18,425,563	(18,425,563)	-
ஆண்டின் மிகை	-	18,425,563	18,425,563
முன்னைய ஆண்டின் ஒப்பீடு	-		-
2021.12.31 ஆம் திகதியன்று நிலுவை	501,701,254	11	501,701,264

**இலங்கை பௌத்த மற்றும் பாலிப்பல்கலைக்கழக
ஊழியர் சேமலாப நிதியம்
2020 டிசம்பர் 31 ஆம் திகதியுடன் முடிவடைந்த ஆண்டிற்கான
நிதிப் பாய்ச்சல் வெளிப்பாடுகள்**

	2021		2020	
	ரூபா	ரூபா	ரூபா	ரூபா
செயற்பாட்டு செயற்பாடுகள்				
செயற்பாட்டு மிகை (வரிக்குப் பின்னர் வருமானம்)		18,523,553		25,673,665
கடந்த ஆண்டிற்கான ஒப்பீடுகள்				77,915
செயற்பாட்டு மூலதனத்தின் மாற்றங்கள்				
கிடைக்க வேண்டிய வட்டி	4,028,929		(10,782,954)	
திரண்ட செலவினம்	(84,360)		(205,115)	
செலுத்த வேண்டிய வருமான வரி	(1,243,406)		(638,850)	
பல்வகைக் கடன்படுகள்	4,834,818	7,535,981	(712,218)	(12,339,137)
செயற்பாடுகள் மூலம் உருவான நிதிப் பாய்ச்சல்		26,059,534		13,412,443
முதலீட்டு செயற்பாடுகள்				
நிலையான வைப்பு - முதலீடு	(386,208,512)		(322,213,205)	
நிலையான வைப்பு - இரத்து செய்தல்	312,225,455		276,345,705	
ஊழியர் கடன் கொடுப்பனவு	(15,941,105)		(26,657,501)	
ஊழியர் கடன் தவணைக் கிடைப்பனவு	15,685,168		9,092,644	
முதலீட்டு கடன்படுகள்	(148,655)		(161,134)	
முதலீட்டு செயற்பாடுகள் மூலம் உருவான தேறிய நிதிப் பாய்ச்சல்	(74,387,649)	(74,387,649)	(63,593,491)	(63,593,491)
நிதி செயற்பாடுகள்				
பங்காளர் கணக்குகள் மூலம் கிடைப்பனவு	63,401,449		64,071,147	
பங்காளர் கணக்கிற்கான நிதிக் கொடுப்பனவு	(16,306,628)		(13,473,355)	

நிதிச் செயற்பாடுகள் மூலம் உருவான நிதிப் பாய்ச்சல்	47,094,821	47,094,821	50,597,792	50,597,792
நிதி மற்றும் நிதிக்கு சமமான விடயங்களின் தேறிய அதிகரிப்பு (குறைவு)		(1,233,294)		416,744
ஆண்டு ஆரம்பத்தில் நிதி மற்றும் நிதிக்கு சமமான விடயங்களின் நிலுவை		1,245,623		828,879
ஆண்டு இறுதியில் நிதி மற்றும் நிதிக்கு சமமான விடயங்களின் நிலுவை		12,329		1,245,623

நிதியாளர்
24.02.2022

இலங்கை பௌத்த மற்றும் பாலிப்பல்கலைக்கழகத்தின்

ஊழியர் சேமலாப நிதியம்

2021.12.31 ஆம் திகதியுடன் முடிவடைந்த ஆண்டிற்கான நிதி வெளிப்பாடுகளுக்கான குறிப்புக்கள்

1. கணக்கீட்டுக் கொள்கைகள்

1.1.1 அறிக்கைப்படுத்தும் எல்லைகள்

இலங்கை பௌத்த மற்றும் பாலிப் பல்கலைக்கழகம் தற்போது கல்வி அமைச்சின் கீழ் செயற்படுவதுடன் முக்கியமாக அரசாங்கத்தின் நிதி ஒதுக்கீடுகளுக்கு அமைய அமுல்படுத்தும் நிறுவனமாகும்.

1981 இலக்கம் 74 கொண்ட சட்டத்தினால் இலங்கை பௌத்த மற்றும் பாலிப் பல்கலைக்கழகம் தாபிக்கப்பட்டுள்ளதுடன், 1995 இலக்கம் 37 கொண்ட (மறுசீரமைப்பு) சட்டத்தினால் மறுசீரமைக்கப்பட்டுள்ளது. இப் பல்கலைக்கழகத்தின் பிரதான கற்கை வளாகம் ஹோமாகம. பிடிபன வடக்கு, குறுலுக்கோமி மாவத்தையில் அமைந்துள்ளதன், நிருவாகக் கட்டடம் ஹோமாகம, பிடிபன, மொரகஹேன வீதியில், இலக்கம் 37 கொண்ட இடத்தில் அமைந்துள்ளது. மேலும் பல்கலைக்கழகத்தின் பட்டப்பின் பட்ட மற்றும் வெளிவாரி பரீட்சை கற்கை மத்திய நிலையம் கொழும்பு 07, பௌத்தலோக மாவத்தை, இலக்கம் 214 கொண்ட இடத்தில் அமைந்துள்ளது.

இலங்கை பௌத்த மற்றும் பாலிப்பல்கலைக்கழக சட்டத்தினால் பல்கலைக்கழக ஊழியர் சேமலாப நிதியம் தாபிக்கப்பட்டுள்ளது.

1.1.2 இலங்கை பௌத்த மற்றும் பாலிப்பல்கலைக்கழக ஊழியர் சேமலாப நிதியம்

1981 இலக்கம் 74 கொண்ட இலங்கை பௌத்த மற்றும் பாலிப்பல்கலைக்கழக சட்டத்தின் மூலம் பல்கலைக்கழக ஊழியர் சேமலாப நிதியம் தாபிக்கப்பட்டுள்ளதுடன், அங்கத்தவர்கள் ஓய்வு பெற்றுக் கொள்ளல் அல்லது சேவையை முடிவுறுத்தும் போத மிகச் சிறந்த நிதிப் பிரதிலாபங்களைப் பெற்றுத் தருவது இந் நிதியத்தின் பிரதான நோக்கமாகும்.

1.1.3 நிதி வெளிப்பாடுகளுக்கான பொறுப்புக்களை வெளியிடுவதற்காக அங்கீகாரத்தை வழங்குதல்

(a) நிதி வெளிப்பாடுகளுக்கான பொறுப்புக்கள் நிருவாக சபையினால் மேற்கொள்ளப்படுவதுடன் இலங்கை பௌத்த மற்றும் பாலிப்பல்கலைக்கழகத்தின் ஊழியர் சேமலாப நிதியத்தின் 2021 டிசம்பர் 31 ஆம் திகதியுடன் முடிவடைந்த ஆண்டிற்கான நிதி வெளிப்பாடுகளை வெளியிடுவதற்காக நிருவாக சபையினால் 2022 பெப்ரவரி 24 ஆம் திகதி அங்கீகாரம் வழங்கப்பட்டது.

(b) நிதிக் கால எல்லை

இலங்கை பௌத்த மற்றும் பாலி பல்கலைக்கழகம் ஊழியர் சேமலாப நிதியத்தின் நிதி கால எல்லையாக அமைவது 2021 ஜனவரி 01 ஆம் திகதி தொடக்கம் 2021 டிசம்பர் 31 வரை 12 மாத கால எல்லையாகும்.

1.1.4 தயாரிக்கும் அடிப்படை

(a) ஒப்பீட்டு வெளிப்பாடுகள்

இலங்கை அரசு துறையின் கணக்கீட்டுத் தரங்களுக்கு அமைய (SLPSAS) இறுதிக் கணக்கு அறிக்கை தயாரிக்கப்பட்டுள்ளதுடன் உரிய சந்தர்பங்களில் 1971 இலக்கம் 38 கொண்ட நிதிச் சட்டம் மற்றும் தாபன ஒழுங்குக் கோவையும் உரியதாக்கிக் கொள்ளப்பட்டுள்ளது.

இதற்கு மேலதிகமாக இலங்கை பௌத்த மற்றும் பாலிப்பல்கலைக்கழகத்தின் நிருவாக சபையினால் இடைக்கடையே பல்கலைக்கழகத்திற்குரியதாக்கிக் கொள்ளப்படும் கீழ் குறிப்பிடப்பட்ட சுற்றறிக்கையும் கணக்கு வைப்பதற்காகப் பயன்படுத்தப்பட்டுள்ளது.

- பொது பொது நிருவாக சுற்றறிக்கை மற்றும் அரசு நிதி ஒழுங்குக் கோவை
- பல்கலைக்கழக மானிய ஆணைக்குழுவினால் வெளியிடப்பட்ட சுற்றறிக்கை.
- பொதுத் திறைசேரியினால் வெளியிடப்படும் அரசு வர்த்தக திணைக்கள சுற்றறிக்கை

(b) தொடர்ச்சியான உறுதிப்பாடுகள்

முகாமைத்துவத்தினால் பல்கலைக்கழகத்தின் ஊழியர் சேலாப நிதியத்தின் தொடர்ச்சியான உறுதிப்பாடுகள் தொடர்பாக மேற்கொள்ளப்பட்ட மதிப்பீட்டின் போது எதிர்காலத்திற்காக தொடர்ச்சியாக வர்த்தக செயற்பாடுகளை மேற்கொள்வதற்கு நிதியத்திற்குரிய வளம் காணப்படுவதாக உறுதிப்படுத்தப்பட்டது. இதனால் பௌத்த மற்றும் பாலிப்பல்கலைக்கழகம் ஊழியர் சேமலாப நிதியத்தின்

நிதி வெளிப்பாடுகளை தொடர்ச்சியாக பேணுவதனை அடிப்படையாகக் கொண்டு தயாரிக்கப்படுகின்றது.

(c) கணிப்பீடுகளை மேற்கொள்ளும் அடிப்படை

விசேடமாக குறிப்பிடப்பட்டுள்ள சந்தர்ப்பங்களைத் தவிர நிதி வெளிப்பாடுகளில் திரண்ட அடிப்படைக்கு அமைய மற்றும் வரலாற்று செலவினத்தை அடிப்படையாகக் கொண்டு தயாரிக்கப்பட்டுள்ளது.

(d) நிதி அறிக்கை தயாரிக்கப்பட்டுள்ள நிதி வகை

இறுதிக் கணக்கினை தயாரிக்கும் போது இலங்கையில் புழக்கத்தில் உள்ள ரூபா சதங்களின் பெறுமதி கணிப்பீடு செய்யப்பட்டுள்ளதுடன் கணக்கு அறிக்கை இறுதி ரூபா எல்லைக்கு அமைய செயற்பாடுகள் மேற்கொள்ளப்பட்டுள்ளன. i

(e) ஒப்பீட்டு தகவல்கள்

நிதி வெளிப்பாடுகளை பாசீலனை செய்யும் போது விளக்கத்தைப் பெற்றுக் கொள்வதற்காக மற்றும் ஒப்பீட்டு இயலுமைகளை விருத்தி செய்யும் நோக்கத்துடன் அமுலில் உள்ள ஆண்டில் சமர்ப்பிக்கப்பட்டுள்ள தகவல்களுடன் கடந்த கணக்கு கால எல்லைக்குரியதாக தகவல்கள் வெளிப்படுத்தப்பட்டுள்ளன.

(f) பொருட்கள் மற்றும் திரட்டல்கள்

பொருட்கள் பேதியளவு அமையாத பட்சத்தில் அல்லது அசாதாரண நிலமை காணப்பட்டால் தவிர பொருட்கள் சமமான வகைகள் பரிவின் நிதி நிலமை வெளிப்பாடுகளில் தனித்தனியாக குறிப்பிட்டு சமர்ப்பிக்கப்பட்டுள்ளது

1.2.1 i முதலீடு மற்றும் ஊழியர் கடன்

(a) பல்கலைக்கழக ஊழியர் சேமலாப நிதியத்திற்காக ஊழியர்களிடமிருந்து பெற்றுக் கொள்ளும் பங்களிப்புகள் கொடுப்பனவு மற்றும் பல்கலைக்கழகத்தினால் வழங்கப்படும் பங்கு கொடுப்பனவுகளின் மொத்தம் மாதாந்தம் ஊழியர் சேமலாப நிதிய கணக்கிற்கு வைப்பிலிடப்படுகின்றது. இவ்வாறு சேகரிக்கப்படும் நிதி மூலம் ஊழியர்களுக்கு கடன் வழங்குதல், ஊழியர் ஓய்வு பெறும் போது அல்லது விலகுவதனை அடிப்படையாகக் கொண்டு அவர்களுக்கு செலுத்துவதற்குத் தேவையான நிதி கணக்கில் சேமித்து ஏனைய நிதி முதலீடு செய்யப்படுகின்றது. அத்துடன் கொடுப்பனவிற்காக நிதியை நிலைப்படுத்தும் கால எல்லைக்கு அமைய குறுகிய காலம் ஏழு நாள் வைப்புக்களில் முதலீடு செய்ய நடவடிக்கை எடுக்கப்படுகின்றது. அத்துடன் கொடுப்பனவிற்காக நிதியை நிலைப்படுத்தும் கால எல்லைக்கு

அமைய குறுகிய கால ஏழு நாள் வைப்புக்களில் முதலீடு செய்யப்படுகின்றது.

- (b) இம் முதலீட்டு கணக்குகள் மூலம் ஆண்டுக்குள் கிடைக்கும் வருமானத்தில் இருந்து உரிய செலவினத்தைக் குறைத்து எஞ்சிய ஊழியர்களுக்கு பங்களிர் விகிதாசாரத்திற்கு அமைய பகிரப்படும்.

397 ஆவது நிருவாக சபையினால் அங்கீகரிக்கப்பட்ட இலங்கை பௌத்த மற்றும் பாலிப்பல்கலைக்கழகத்தின் ஊழியர் சேமலாப நிதியம் தொடர்பான நிருவாகம், மற்றும் முகாமைத்துவத்திற்கான புதிய கட்டளைத் தொடருக்கு அமைய வட்டியினை கணிப்பீடு செய்தல் மற்றும் விநியோகிக்கும் அடிப்படை மாற்றியமைக்கப்பட்டுள்ளது. ஊழியர் கடனை வழங்கும் போது ஊழியர்களிடமிருந்து வட்டி அறவிடப்படுவது இல்லை என்பதுடன், மாத இறுதியில் பங்களிர் நிலுவை மாத இறுதியில் கடன் நிலுவையினைக் குறைத்து எஞ்சிய நிதிக்காக மாத்திரம் வருடாந்த வட்டி கணிப்பீடு செய்யப்பட்டு மாதாந்த வட்டி விநியோகிக்கப்படுகின்றது.

2014 ஆம் ஆண்டு வரை சட்டத்திற்கு அமைய வட்டி விகிதாசாரம் அமைச்சரினால் பரிந்துரை செய்யப்பட்டு நிருவாக சபையினால் அங்கீகரிக்கும் பட்சத்தில், 2015 ஆண்டு தொடக்கம் முதலில் நிருவாக சபையினால் அங்கீகரித்து அதற்குப் பின்னர் அமைச்சரின் அங்கீகாரத்தைப் பெற்றுக் கொள்ள நடவடிக்கை எடுக்கப்படும்.

- (c) ஊழியர் சேமலாப நிதியின் ஒப்பளவினை மறுசீரமைப்பதற்காக குழு நியமிக்கப்படுவதுடன், அதன் மூலம் புதிய கட்டளைத் தொடரை நிருவாக சபைக்கு சமர்ப்பித்து 2018.01.01 ஆம் திகதியுடன் அமுல்படுத்துவதற்கு அங்கீகாரம் பெற்றுக் கொள்ளப்பட்டது.

இதற்கு அமைய 2018 ஆம் ஆண்டு தொடக்கம் முதலீட்டுக் குழுவினால் கூடுதலான பிரதிலாபங்களைப் பெற்றுக் கொள்வதற்காக திறைசேரி பிணைமுறிகளுக்கு மேலதிகமாக ஏனைய முதலீடுகளை மேற்கொள்ள நிருவாக சபையினால் அங்கீகாரம் வழங்கப்பட்டுள்ளது.

2018 ஆம் ஆண்டில் மீண்டும் நிதியத்தின் ஒப்பளவுகள் மறுசீரமைக்கப்பட்டதுடன் 2019.01.01 ஆம் திகதி தொடக்கம் அமுல்படுத்துவதற்கு நிருவாக சபையினால் அங்கீகாரம் வழங்கப்பட்டது.

1.2.2 நிதிப்பாய்ச்சல் வெளிப்பாடுகள்

நிதிப் பாய்ச்சல் வெளிப்பாடுகள் சுற்று முறைக்கு அமைய தயாரிக்கப்பட்டுள்ளது.

1.2.3 நிதி மற்றும் நிதிக்கு சமமான சொத்துக்கள்

கையில் உள்ள நிதி மற்றும் வங்கிகளில் உள்ள கூடுதலான திரவத்தன்மை கொண்ட குறுகிய கால வைப்புக்கள் நிதி மற்றும் நிதிக்கு சமமானவைகளில் உள்ளடங்கியுள்ளது.

1.2.4 அறிக்கைப்படுத்தும் தினத்திற்குப் பின்னர் நிகழ்வுகள்

நிதி வெளிப்பாடுகள் மூலம் சமர்ப்பிக்கப்பட்டுள்ள தகவல்களுக்கு போதியளவு தாக்கம் செலுத்தும் சம்பவங்கள் ஐந்தொகை தினத்திற்குப் பின்னர் இடம்பெறவில்லை.

1.2.5 வருமான வரி

2017 இலக்கம் 24 கொண்ட வருமான வரி சட்டத்தின் ஒதுக்கீடுகளுக்கு அமைய ஊழியர் சேமலாப நிதியத்தின் வருமான வரியின் பொறுப்பு 14% ஆகும்.

1.2.6 ஒதுக்கீடு மற்றும் ஏற்பாடுகள்

கடந்த கால சம்பவங்களின் பெறுபேறுகளுக்கு அமைய நிதியத்திற்கு அமுலில் உள்ள பிணைப்புக்களை தீர்ப்பதற்காக பொருளாதார பிரதிலாபங்கள் கொண்ட வளங்கள் வெளிச் செல்வதை உறுதிப்படுத்தும் பட்சத்தில் மற்றும் இணைப்பின் போதியளவு நம்பகத்தன்மை மதிப்பீட்டிற்கு உட்படுத்த முடியுமான சந்தர்ப்பத்தில் ஒதுக்கீடுகள் இனங்காணப்படுகின்றது.

1.3.1 தொடர்புபட்ட தர்ப்பினர் மற்றும் மேற்கொள்ளப்பட்ட கொடுக்கல் வாங்கல்கள்

இலங்கை பௌத்த மற்றும் பாலிப்பல்கலைக்கழகத்தின் நிருவாக சபை அங்கத்தவர்களுடன் மேற்கொள்ளப்பட்ட கொடுக்கல் வாங்கல்கள் கீழே குறிப்பிடப்பட்டுள்ளன. நிருவாக சபையினால் முதலீட்டிற் குழுவிற்காக அங்கத்தவர்கள் நியமிக்கப்பட்டதுடன் பல்கலைக்கழகத்துடன் பொது நிருவாக செயற்பாடுகளின் போது கீழ் குறிப்பிடப்பட்ட கொடுக்கல் வாங்கல்கள் இடம்பெற்றுள்ளன.

முதலீட்டுக் குழுவின் அங்கத்தவர்களின் பெயர்	கொடுக்கல் வாங்கல்களின் தன்மை	பெறுமதி ரூபா
ஜனாதிபதி சட்டத்தரணி பிரசாந்த லால் டி சில்வா	அங்கத்துவ கட்டணம்	16,000
சிரேஷ்ட பேராசியர் உதித குருசிங்ஹ	அங்கத்துவ கட்டணம்	16,000
திரு ரீ.என். ஹெட்டியாரச்சி	அங்கத்துவ கட்டணம்	4,000
திருமதி டப்.எச்.எம்.எம்.சீ.கே. தயாரத்ன	அங்கத்துவ கட்டணம்	4,000
திருமதி ரீ.கே.டப்.ரீ.பீ. பிரேமரத்ன	அங்கத்துவ கட்டணம்	4,000
மொத்தம்		44,000

Note No. 02

**The Buddhist and Pali University of Sri Lanka
Provident Fund
Balance of the Contribution Account as at 31.12.2021**

Serial No.	Name	Employees Provide nt Fund No.	Total Contribution as at 31.12.2021	Interest	Interest and Balance of the Contribution as at 31.12.2021	Balance of the Loan Account as at 31.12.2021	Contribution Balance after adjusting the Loan Balance
1	திரு கே.ஏ.எஸ்.ஆர். பெரேரா	40	3,336,839	131,006	3,467,845	593,055	2,874,790
2	திருமதி எம்.கே.எஸ். பிரியங்கனி	49	4,083,038	145,858	4,228,896	1,001,880	3,227,016
3	திருமதி யு.டப்.எல். குமாரி	55	4,327,905	159,794	4,487,699	934,850	3,552,849
4	திருமதி என்.எஸ். உடுவெல்ல	57	3,357,481	149,816	3,507,297	266,380	3,240,917
5	சங்கைக்குரிய நெலுவே சுமனவங்ச தேரர்	62	15,463,459	757,462	16,220,921	0	16,220,921
6	திரு ஏ.டி. பிரியங்கா	64	2,859,507	87,563	2,947,070	936975	2,010,095
7	திருமதி எல்.எஸ். ஹெட்டியாரச்சி	67	3,604,672	178,789	3,783,461	0	3,783,461
8	திருமதி டப்.எம்.ஐ.எம். விஜயசூர்ய	69	3,364,711	90,029	3,454,739	1,635,110	1,819,629

9	திரு. டப்.எம். அநுரஜயசேகர	73	2,444,417	79,706	2,524,124	1,279,250	1,244,874
10	சங்கைக்குரிய வாவ்வே தம்மரக்கதித தேரர்	79	11,278,757	288,959	11,567,716	4,537,080	7,030,636
11	சங்கைக்குரிய உதுராவல தம்மரத்தன தேரர்	81	15,077,189	645,305	15,722,494	1,428,350	14,294,144
12	சங்கைக்குரிய கால்லே சுமனசிரி தேரர்	82	14,675,428	708,812	15,384,240	45,984	15,338,256
13	சங்கைக்குரிய பிடிசல விஜித தேரர்	84	11,094,367	538,224	11,632,591	0	11,632,591
14	திருமதி கே.ஏ.எஸ்.என். அமரசேகர	85	10,016,210	294,244	10,310,455	3,351,210	6,959,245
15	திருமதி எம்.ஏ. சந்திராணி முனசிங்ஹ	86	9,848,043	278,704	10,129,747	3,482,325	6,644,422
16	சங்கைக்குரிய துனகேவத்தை குணரத்தன தேரர்	87	10,831,487	301,624	11,133,111	4,064,380	7,068,731
17	திருமதி எச்.எம்.வை.கே. ஹேரத்	88	12,057,669	501,400	12,559,069	1,409,800	11,149,269
18	திரு. எல்.பீ. அஜித் பிரேமகுமார்	93	3,706,845	137,123	3,843,968	777,100	3,066,868
19	திரு ஈ.ஏ. விக்ரமசிங்ஹ	96	15,295,112	671,475	15,966,587	1,167,600	14,798,987
20	திரு எச்.ஏ. விஜேரத்தன	97	2,502,594	80,871	2,583,465	1,497,240	1,086,225
21	திரு சீ.ஜே. அல்விடிகல	99	2,222,048	51,110	2,273,159	1,326,720	946,439

22	திரு எம்.ஜே.டப். வீரதுங்க	104	3,062,038	146,605	3,208,643	68,000	3,140,643
23	திருமதி கே.ஜி.எல். சிறியாணி	111	3,764,200	186,724	3,950,924	0	3,950,924
24	திருமதி டி.எம். சுர்யாரச்சி	112	3,194,665	149,540	3,344,205	108,330	3,235,875
25	சங்கைக்குரிய நக்கல்கொட யோகநந்த தேவர்	119	4,410,444	102,947	4,513,390	2,018,100	2,495,290
26	திரு எச்.ஏ. லால் ஜயரத்ன	121	2,733,875	56,992	2,488,775	1,105,125	1,383,650
27	திரு எம்.ஜி. ரவீந்திர தீபால்	125	2,431,783	56,992	2,488,775	1,105,125	1,383,650
28	திரு விமல் ஜயசிங்ஹ	129	2,217,980	50,872	2,268,852	1,032,550	1,236,302
62	திரு டி. உதிதா மஹேஷ் பெர்னான்டோ	210	1,772,598	65,267	1,837,865	367,500	1,470,365
63	திரு டப்.எம். நயனபிரிய வீரசிங்ஹ	212	1,613,722	45,329	1,659,051	929,250	729,801
64	திருமதி எச்.எ.பி.பி. கருணாரத்ன	216	2,870,995	90,379	2,961,375	1,222,100	1,739,275
65	திரு டி. நிசாந்த	217	1,385,875	49,211	1,435,085	436,825	998,260
66	திருமதி ரீ.எம்.டப்.பி. தென்னகோன்	219	5,108,411	199,368	5,307,779	716,810	4,590,969
67	சங்கைக்குரிய போகமுவே தீராரத்ன தேவர்	222	2,046,508	65,518	2,112,026	533,610	1,578,416
68	செல்வி எஸ்.எ.எஸ்.ஜி. சமரவீர	223	1,696,000	49,902	1,745,902	556,920	1,188,982
69	செல்வி எம்.எம்.சீ. ஹசந்தி	224	1,793,081	86,525	1,879,607	0	1,879,607

70	திரு பீ.பீ. குமராகே	225	1,451,944	43,412	1,495,356	463,815	1,031,541
71	திரு ஆர்.டி.எஸ். கலகெதர	226	1,487,183	52,600	1,539,784	326,835	1,212,949
72	திரு டி.பீ. நிலந்த	230	3,750,214	125,399	3,877,613	724,105	3,153,508
73	சங்கைக்குரிய லீனாகல சிறிநிவாச தேரர்	231	5,469,799	222,916	5,692,715	510,340	5,182,375
74	திருமதி டப்.பீ.எல். நிலுசிகா	232	1,950,648	54,979	2,005,627	757,575	1,248,052
75	திருமதி யு.ஜி.எம்.சீ. மனாரி சமரகோன்	238	4,697,550	151,405	4,848,955	1,196,445	3,652,510
76	செல்வி எம்.என். சந்தமாலி திலானி	241	4,862,206	196,495	5,058,701	538,500	4,520,201
77	திருமதி ஜி.ரீ. கருணாதிலக	242	2,776,541	131,651	2,908,192	0	208,192
78	திருமதி ஜே.எம். கயனி உதேசிக்கா	243	1,535,197	58,142	1,593,339	367,875	1,225,464
79	திரு எச்.எல். உதயா ஜயநாத்	246	1,357,386	43,062	1,400,448	385,840	1,014,608
80	திருமதி ஆர்.ஏ.ஐ.கே. ரணசிங்ஹ	248	1,420,018	45,878	1,465,896	378,120	1,087,776
81	திருமதி மல்கா ஹேவாவிதாரண	249	2,224,156	81,201	2,605,358	407,835	1,897,523
82	திருமதி என். சல்வதூர	256	4,413,609	148,092	4,561,701	1,721,610	2,840,091
83	செல்வி என். மல்காதேவி	257	4,290,632	161,796	4,452,429	637,200	3,815,229
84	செல்வி ஏ.எல்.என்.பீ. பிரேரா	258	4,385,112	194,993	4,580,105	150,945	4,429,160

85	திருமதி ஜே.எச்.ஏ. ரோசினி சாமிந்திகா	260	1,312,886	48,207	1,361,093	236,965	1,124,128
86	திருமதி எச்.எ.டி.வை. உபேக்சா	262	1,293,975	40,876	1,334,851	352,030	982,821
87	செல்வி ஜே.கே. திலினி மதுசானி	263	1,293,870	34,093	1,327,963	531,920	796,043
88	திரு டப்.டி.ஆர்.எஸ். அபேவிக்கரம்	264	1,295,463	43,101	1,338,564	716,850	621,714
89	திருமதி டி.ஆர்.ஜீ. ஆமாலி சந்தசேகர	265	1,245,047	44,940	1,289,986	246,100	1,043,886
90	திரு எச்.பி.டி. முனேந்திர குமார	266	1,142,853	46,843	1,189,696	150,265	1,069,431
91	திரு டப்.எம்.சீ.கே. விஜேசேகர	267	1,090,568	34,460	1,125,028	297,000	828,028
92	திருமதி கே.எ.எ.ஜே. கத்தரியாரச்சி	268	1,138,063	46,596	1,184,659	122,060	1,062,599
93	திரு டப்.எ.எம்.கே. விஜேசேகர	269	1,092,110	27,688	1,119,798	420,525	699,273
94	திரு கே.எ.எ. பேமநந்த	270	1,213,511	57,017	1,270,528	6,225	1,264,303
95	திரு கே.ஜீ.எஸ். கொத்தலாவல	272	1,207,723	30,325	1,238,047	468,825	769,222
96	திருமதி டி.பி.யு. ரணசிங்ஹ	273	1,305,235	61,626	1,366,861	0	1,366,861
97	செல்வி எம்.எ.எஸ். இரத்தநாயக்க	274	1,270,711	54,673	1,325,384	80,000	1,245,384
98	செல்வி ஜீ. சதுரி திலகமாலி	275	1,241,411	51,377	1,292,788	118,215	1,174,573
99	செல்வி கே.பி.ஜீ. துவ்யந்தி சந்திரமாலி	276	1,232,347	35,072	1,267,419	491,175	776,244
100	செல்வி ஜீ.ஜீ.எல்.கே. குணசேகர	277	1,233,262	58,058	1,291,320	0	1,291,320

101	திரு எச்.எ.எஸ். தனுஷ்க குமார	278	1,060,275	32,200	1,092,476	480,165	612,311
102	திரு டி.டி. சிந்தந்த ஜயமால்	280	1,081,857	33,176	1,115,032	600,355	514,677
103	திருமதி ஏ.பீ. மலீனா லசந்திகா	281	1,114,823	48,606	1,163,429	64,125	1,099,304
104	திரு கே. நிறூல் கருணாதிலக	282	1,186,942	36,490	1,223,432	339,385	884,047
105	திரு கே.ஐ.பீ.ஜீ. சேனாரத்ன	285	1,068,834	44,175	1,113,009	100,300	1,012,709
106	திரு ஏ.ஜே.ஆர். பிரதீபா விமலரத்ன	287	1,030,307	26,064	1,056,371	533,715	522,656
107	திரு பீ.எஸ். திலகரத்ன	288	1,141,661	42,590	1,184,252	530,740	653,512
108	திரு எச்.எம். சமன் தேசப்பிரிய	291	1,130,137	27,814	1,157,951	446,580	711,371
109	செல்வி எச்.எம்.கே.எஸ். ஹேரத்	293	1,136,214	37,139	1,173,353	273,055	900,298
110	திரு. டப்.எம்.சீ. குமார விஜேசிங்ஹ	294	1,088,556	27,417	1,115,973	552,160	563,813
111	திரு ஜீ.நீ.டி. சந்தன பொதேஜு	295	1,107,366	27,676	1,135,045	527,170	607,875
112	திரு டி.ஜீ.எஸ்.கே. அரியரத்ன	296	1,007,105	32,434	1,039,539	257,610	781,929
113	செல்வி கே. கயத்திரி குமாரகே	297	4,017,860	136,622	4,151,483	773,260	3,381,223
114	திரு ரீ.பீ. பொகல்லவெல	298	1,161,649	54,408	1,216,057	0	1,216,057
115	திரு அமில சுரங்க திசாநாயக்க	299	1,079,789	34,952	1,114,740	418,880	695,860

116	சங்கைக்குரிய தம்பஹல ராஹுல தேரர்	301	3,456,273	135,619	3,591,892	374,850	3,217,042
117	சங்கைக்குரிய பெரகம சத்தாநந்த தேரர்	302	3,524,701	150,081	3,674,782	166,875	3,507,907
118	செல்வி டப். ஆசா நயோமி விதான	306	1,117,912	52,123	1,170,035	0	1,170,035
119	திரு யு.ஜி. கமகே	307	3,864,918	115,078	3,979,995	772,500	3,207,495
120	திரு.டப்.ஜி. மதுபாசித குமார	310	977,163	31,558	1,008,721	238,590	770,131
121	செல்வி டப்.எம். சாமரி இதுநில்கா	311	1,077,573	34,118	1,111,692	409,200	702,492
122	திரு டப்.எம். புபது தம்மிகா வீரசிங்ஹ	312	1,010,174	32,931	1,043,104	241,440	801,664
123	திருமதி எம்.கே.டி.டி.என. பிரியதர்சனி	313	1,602,429	53,410	165,838	344,565	1,311,273
124	செல்வி கே.கே.ஜி.எஸ்.எம்.கே. கடுவெல	314	1,017,123	33,776	1,050,899	229,540	821,359
125	திரு ஏ.எம்இ மஹேஷ் பண்டார எதிரிசிங்ஹ	315	902,808	24,600	927,408	304,020	623,388
126	திரு ஆர்.ஏ. தொன் அநுர சன்ன ரணசிங்ஹ	316	960,767	25,046	985,813	349,125	636,688
127	செல்வி என். பதுனி ரணசிங்ஹ	318	899,988	29,275	929,263	214,370	714,893
128	சங்கைக்குரிய எம் விஜிட தேரர்	321	2,803,558	120,801	2,924,359	.0	2,924,359
129	திரு எம்.ரீ.எஸ். குணவர்தன	322	2,500,252	67,024	2,567,276	1,249,500	1,317,776
130	திரு அர்.எம்.எஸ்.பீ.கே. ராஜபக்ஷ	323	451,378	20,660	805,037	411,740	393,297

131	திரு எஸ்.அர்.டப்.எம்.ஆர்.கே. விஜேசேகர	324	729,360	19,288	748,648	33,550	413,068
132	திரு டப்.எல்.ஆர். மதுசங்க	325	780,485	26844	807,329	149,265	658,064
133	திருமதி பீ.ஜீ.ஐ. பூர்ணிமா விக்ரமசிங்ஹ	326	2,148,969	97,286	2,246,254	0	2,246,254
134	திருமதி கே.ஜி.கே. டி சில்வா	327	2,136,791	96,654	2,233,445	0	2,233,445
135	திரு பீ.ஜீ. சரத் பண்டார	329	846,977	23,734	870,711	373,065	497,646
136	திருமதி டப்.ஜே. ரங்கனி ஆரியவங்ச	330	1,687,928	87,523	1,775,451	0	1,775,451
137	திருமதி எஸ். நிமாலி பிரியங்கிகா	331	2,458,219	108,412	2,566,632	0	2,566,632
138	சங்கைக்குரிய செல்ல கதிர்காமம் குணாலங்கார தேரர்	332	2,021,664	90,685	2,112,349	0	2,112,349
139	திரு டப்.எ.எம்.எல். குலதுங்க	333	747,931	33,589	781,519	0	781,519
140	திரு டி.எம். நுவன் கஜசிங்ஹ	334	1,018,449	45,508	1,063,957	0	1,063,957
141	சங்கைக்குரிய துனுகலே சாராநந்த தேரர்	335	2,769,473	119,127	2,888,600	0	2,888,600
142	சங்கைக்குரிய அட்கந்தூர சுமனசார தேரர்	336	1,496,886	77,617	1,574,503	0	1,574,503
143	திரு கே.எ.ஆர். சுபன் களுயாரச்சி	337	1,500,939	63,684	1,564,622	0	1,564,622
144	சங்கைக்குரிய கந்தேகம தீபவங்ச தேரர்	338	2000860	84731	2085591	0	2085591
145	சங்கைக்குரிய ஹோமாகம தம்மநந்த தேரர்	339	2,645,900	111,279	2,757,180	0	2,757,180

146	திருமதி எ.எம்.கே. ஜனன்ஜனி அதபத்து	341	956,720	40,282	997,002	0	997,002
147	செல்வி எஸ். நிசாதி சந்துன்னிகா பிரனாந்து	342	952,582	40,072	992,654	0	992,654
148	திருமதி ஜே.வை.கே. ஹெட்டியாரச்சி	343	1,365,033	56,637	1,421,670	0	1,421,670
149	சங்கைக்குரிய ஓமல்பே சேமாநந்த தேரர்	344	2,241,635	92,940	2,334,576	0	2,334,576
150	திருமதி திலினி நிலங்கா வீரகூரிய	346	1,422,410	56,668	1,479,079	0	1,479,079
151	சங்கைக்குரிய கொடியாகல உபரத்த தேரர்	347	2,241,687	92,993	2,334,679	0	2,334,679
152	சங்கைக்குரிய கூநக்கடவல விமலதர்ம தேரர்	348	1,361,419	56,449	1,417,868	0	1,417,868
153	சங்கைக்குரிய யோதகண்டிய ஆரியவங்ச தேரர்	349	1,806,611	74,658	1,881,269	830,400	1,050,869
154	திரு டப். இசங்க மல்சிரி	350	1,714,955	69,740	1,784,695	0	1,784,695
155	செல்வி டப்.வி.கே.கே. மதுவந்தி	351	446,501	17,996	464,497	0	464,497
156	திரு ரி.வீ. முணசிங்ஹ	352	446,501	17,996	464,497	0	464,497
157	செல்வி ஐ. நிராசா சத்சரணி	353	446,501	17,996	464,497	55,200	409,297
158	திருமதி ரி.டி. சோமிரத்த	354	446,501	17,977	464,477	0	464,477
159	செல்வி எ.பீ. லக்மாலி	355	446,205	13,634	459,840	192,930	266,910

160	செல்வி எல்.ஜி. சதுரிகா தர்சனி	356	46,501	17,996	464,497	0	464,497
161	திரு பி.டி.ரி. கயப்பிரிய	357	446,501	17,977	464,477	0	464,477
162	திரு எச்.டி. அசங்க திலகசிரி	358	666,949	19,934	686,883	292,800	394,083
163	திரு எல்.வீ.எம். சொய்சா	359	759,380	30,125	788,505	0	788,505
164	திரு எல்.எஸ்.யு. சில்வா	360	573,749	17,278	591,027	100,700	490,327
165	திரு ஏ.பி.சீ. சுரங்க இந்திரஜித்	361	470,244	18,631	488,875	0	488,875
166	திரு கே.கே. திலின உதார பீரிஸ்	362	470,241	18,631	488,872	0	488,872
167	திரு டி. தனுஷ்க கொரகபிடிய	363	408,946	12,444	421,390	171,360	250,030
168	திர பி.எஸ். சரித பிரயதர்சன	364	1,100,051	42,901	1,142,952	0	1,142,952
169	சங்கைக்குரிய ஈதீகம வனரத்ன தேரர்	365	1,422,038	55,056	14,772,094	0	1,477,094
170	திரு எச்.எம்.எம்.சீ.பி. திலகரத்ன	366	413,015	15,674	428,689	0	428,689
171	செல்வி என்.ஐ. சந்தமாலி பெரேரா	367	413,013	15,674	428,688	0	428,688
172	செல்வி ஏ.எல். இரோசா மதுசானி	368	413,013	15,674	428,688	0	1,477,094
173	செல்வி வி.ஜே. உதேசிகா பிரியங்கனி விஜேசூரிய	369	413,013	15,674	428,688	0	428,688
174	திரு யு.டப்.சி. உதயகுமார	370	413,013	14,677	405,752	0	405,752

175	திரு டப்.எம். நாலக இன்திரஜித்	371	388,075	14,523	402,598	0	402,598
176	திருமதி ஜே.சீ. திலங்கனி	372	615,772	22,863	638,636	0	638,636
	முழு மொத்தம்		483,797,964	17,903,289	501,701,254	98,660,739	403,040,575

கூட்டு :

ஊழியர் சேமலாப நிதியத்தில் முடப்பட்டுள்ள கணக்கிற்காக வைப்பிலிட்ட வட்டி..

குறிப்பு இலக்கம் . 03

இலங்கை பௌத்த மற்றும் பாலிப் பல்கலைக்கழகம்
ஊழியர் சேமலாப நிதியம்
நிலையான வைப்பு - 2021

தொ. இலக்கம்	முதலீடு செய்த நிதி ரூபா.நி.	காலம்		முதலீட்டு விகிதாசாரம்
		தொடக்கம்	வரை	
1	5,911,750	2021.01.01	2021.12.31	5.50%
2	4,076,000	2021.01.01	2021.12.31	5.50%
3	111,822,461	2021.01.01	2022.01.01	5.75%
4	1,230,000	2021.01.08	2022.01.08	5.50%
5	5,183,070	2021.01.27	2022.01.27	5.25%
6	6,435,763	2021.01.29	2022.01.29	5.25%
7	3,800,000	2021.02.05	2022.02.04	5.50%
8	200,000	2021.02.16	2022.02.15	5.50%
9	4,925,000	2021.03.01	2022.02.28	5.50%
10	5,501,500	2021.03.02	2022.03.01	5.50%
11	1,100,500	201.03.02	2022.03.01	5.50%
12	1,460,139	2021.03.31	2022.03.30	5.50%
13	31,080,917	2021.04.05	2022.04.05	5.50%
14	11,175,500	2021.04.08	2022.04.08	5.50%
15	5,560,000	2021.04.09	2022.04.11	5.50%
16	5,675,000	2021.05.21	2022.05.23	5.50%
17	2,025,992	2021.05.25	2022.05.25	5.50%
18	1,196,606	2021.06.04	2022.06.06	5.50%
19	6,065,000	2021.06.25	2022.06.27	5.50%
20	4,893,750	2021.06.26	2022.06.26	5.50%
21	6,120,000	2021.07.26	2022.07.25	6.00%
22	3,539,250	2021.08.02	2022.08.01	6.00%
23	6,430,000	2021.08.27	2022.08.26	6.50%

24	9,175,701	2021.09.22	2022.09.22	6.75%
25	6,047,946	2021.09.24	2022.09.26	6.75%
26	5,725,241	2021.09.26	2022.09.26	6.00%
27	3,182,544	2021.10.02	2022.10.02	6.00%
28	5,000,000	2021.10.26	2022.10.25	8.00%
29	16,746,000	2021.11.09	2022.11.08	8.00%
30	3,240,000	2021.11.29	2022.11.28	8.00%
31	78,381,896	2021.11.29	2022.11.28	8.00%
32	1,027,570	2021.12.03	2022.12.02	8.00%
33	990,000	2021.12.14	2022.12.13	8.00%
34	900,000	2021.12.23	2022.12.23	7.75%
35	3,692,500	2021.12.24	2022.12.23	7.75%
36	18,712,000	2021.12.29	2022.12.29	7.75%
37	7,966,667	2021.12.31	2023.01.02	7.75%
	396,196,262			

கடன்படுனர் முதலீடு

35	1,897,542	2021.03.31	2022.03.31	5.50%
----	-----------	------------	------------	-------

குறிப்பு இலக்கம் 04

இலங்கை பொளத்த மற்றும் பாலிப் பல்கலைக்கழகம்
ஊழியர் சேமலாப நிதியம்
கிடைக்க வேண்டிய வட்டி - 2021

தொடர் இலக்கம்	முதலீடு செய்யப்பட்ட நிதி	காலம்		வட்டி விகிதாசாரம்	கிடைக்க வேண்டிய வட்டி - 2021
		தொடக்கம்	வரை		
1	5,911,750	2021.01.01	2021.12.31	5.50%	325,146.25
2	4,076,000	2021.01.01	2021.12.31	5.50%	224,180.00
3	111,822,461	2021.01.01	2022.01.01	5.75%	6,412,175.67
4	1,230,000	2021.01.08	2022.01.08	5.50%	66,352.60
5	5,183,070	2021.01.27	2022.01.27	5.25%	252,727.91
6	6,435,763	2021.01.29	2022.01.29	5.25%	311,958.17
7	3,800,000	2021.02.05	2022.02.04	5.50%	189,478.02
8	200,000	2021.02.16	2022.02.15	5.50%	9,640.11
9	4,925,000	2021.03.01	2022.02.28	5.50%	227,713.60
10	5,501,500	2021.03.02	2022.03.01	5.50%	253,537.53
11	1,100,500	201.03.02	2022.03.01	5.50%	50,716.72
12	1,460,139	2021.03.31	2022.03.30	5.50%	60892.60
13	31,080,917	2021.04.05	2022.04.05	5.50%	1,269,208.38
14	11,175,500	2021.04.08	2022.04.08	5.50%	451,306.12
15	5,560,000	2021.04.09	2022.04.11	5.50%	222,475.75
16	5,675,000	2021.05.21	2022.05.23	5.50%	191,357.29
17	2,025,992	2021.05.25	2022.05.25	5.50%	67,163.02
18	1,196,606	2021.06.04	2022.06.06	5.50%	37,684.87
19	6,065,000	2021.06.25	2022.06.27	5.50%	139,371.32
20	4,893,750	2021.06.26	2022.06.26	5.50%	172,695.50
21	6,120,000	2021.07.26	2022.07.25	6.00%	160,397.80
22	3,539,250	2021.08.02	2022.08.01	6.00%	88,675.71
23	6,430,000	2021.08.27	2022.08.26	6.50%	145,823.21

24	9,175,701	2021.09.22	2022.09.22	6.75%	171,384.50
25	6,047,946	2021.09.24	2022.09.26	6.75%	110,123.70
26	5,725,241	2021.09.26	2022.09.26	6.00%	91,290.15
27	3,182,544	2021.10.02	2022.10.02	6.00%	47,607.37
28	5,000,000	2021.10.26	2022.10.25	8.00%	73,626.37
29	16,746,000	2021.11.09	2022.11.08	8.00%	195,063.30
30	3,240,000	2021.11.29	2022.11.28	8.00%	23,498.90
31	78,381,896	2021.11.29	2022.11.28	8.00%	568,484.08
32	1,027,570	2021.12.03	2022.12.02	8.00%	6,549.35
33	990,000	2021.12.14	2022.12.13	8.00%	3,916.48
34	900,000	2021.12.23	2022.12.23	7.75%	1,719.86
35	3,692,500	2021.12.24	2022.12.23	7.75%	6,289.42
36	18,712,000	2021.12.29	2022.12.29	7.75%	11,919.29
37	7,966,667	2021.12.31	2023.01.02	7.75%	1,682.33
					12,643,833.29

கடன்படுனர் முதலீடு

தொடர் இலக்கம்	முதலீடு செய்யப்பட்ட நிதி	காலம்		வட்டி விகிதாசாரம்	காலவதியாகும் போது கிடைக்கவுள்ள வட்டி
		தொடக்கம்	வரை		
1	1,897,542	2021.03.31	2022.12.31	5.50%	78,916.95
					12,722,750.24

குறிப்பு . 06

இலங்கை பௌத்த மற்றும் பாலிப் பல்கலைக்கழகம்
ஊழியர் சேமலாப நிதியம்
திரண்ட செலவினம்

கணக்காய்வுக் கட்டணங்கள்	2021	<u>112,200</u>
		<u>112,200</u>

குறிப்பு . 05

இலங்கை பௌத்த மற்றும் பாலிப் பல்கலைக்கழகம்
ஊழியர் சேமலாப நிதியம்
நிதி மற்றும் நிதிக்கு சமமானவைகளின் சொத்துக்கள் - 2021

1. வங்கி நிலுவை	<u>12,329</u>
	<u>12,329</u>

குறிப்பு . 07

இலங்கை பௌத்த மற்றும் பாலிப் பல்கலைக்கழகம்
ஊழியர் சேமலாப நிதியம்
2021.12.31 ஆம் திகதியன்று பல்வகை கடன்படுனர் நிலுவை
பெயர் தொகை

1. திரு ஜீ. ஜயதிஸ்ஸ	1,547,200
2. திரு.யூ.டப்.டி.ஜே. உபசேன	736,437
3. சங்கைக்குரிய விதாரந்தெனியே சந்திரசிரி தேரர்	<u>4,098,381</u>
	<u>6,382,018</u>

குறிப்பு இலக்கம் . 08

இலங்கை பௌத்த மற்றும் பாலிப் பல்கலைக்கழகம்
ஊழியர் சேலாப நிதியம்
தேறிய கடன்படுனர் முதலீட்டு வருமானத்திற்காக ஒதுக்கீடு - 2021

2021.01.01 ஆம் திகதியன்று நிலுவை	=	271,172
2021 ஆண்டில் முதலீட்டு வருமானம்	=	113,942
வருமானத்தின் மீது வரி 14%	=	<u>(15,952)</u> 97,990
2021.01.01 ஆம் திகதியன்று நிலுவை	=	369,163
2021.12.31 ஆம் திகதியன்று நிலுவை	=	<u>369,163</u>

குறிப்பு - 09

இலங்கை பௌத்த மற்றும் பாலிப் பல்கலைக்கழகம்
ஊழியர் சேமலாப நிதியம்
2021 செலுத்த வேண்டிய வருமான வரி

வருமானத்தின் மீது வரி 14%	=	3,015,462
கால எல்லைக்குரிய முற் கொடுப்பனவு	=	<u>2,090,485</u>
	=	<u>924,977</u>

இலங்கை பௌத்த மற்றும் பாலிப் பல்கலைக்கழகத்தின் ஊழியர் சேமலாப நிதியத்தின் 2021 டிசம்பர் 31 ஆம் திகதியுடன் முடிவடைந்த ஆண்டிற்கான நிதி வெளிப்பாடுகள் மற்றும் ஏனைய சட்ட உட்பட மேற்பார்வைத் தேவைகள் தொடர்பாக 2018 இலக்கம் 19 கொண்ட தேசிய கணக்காய்வு சட்டத்தின் II (1) வசாகத்திற்கு அமைய கணக்காய்வாளர் அறிக்கை

கணக்காய்வு வாசகம்	பதில்
3. செயற்பாட்டு மீளாய்வு	
3.1 சட்டங்கள், ஒழுங்குகள் மற்றும் கோவைகளுக்கு அமையாமை	
1981 இலக்கம் 74 கொண்ட இலங்கை பௌத்த மற்றும் பாலிப் பல்கலைக்கழகத்தின் கீழ் 29(3) வாசகத்திற்கு அமைய பங்காளர் கணக்கில் வைப்பிலிடப்பட்டுள்ள மொத்த நிதி மற்றும் அன்றைய தினம் சேர்க்கப்பட்டுள்ள வட்டி நிதியினை செலுத்த வேண்டி இருந்த போதிலும் 2013 மார்ச் 20 ஆம் திகதி சேவையினை முடிவுறுத்திய உத்தியோகத்தருக்காக செலுத்த வேண்டிய ரூபா 1,547,200 என்ற ஊழியர் சேமலாப நிதிய பயன்கள் 2015 ஆம் ஆண்டு தொடக்கம் அவருக்கு அனுப்பப்பட்ட காசோலை பெறுப்பேற்பினை நிராகரித்தமையினால் மீளாய்விற்கு உட்படுத்தப்பட்ட ஆண்டின் இறுதி வரை கடன்படுனராக நிதி நிலமை வெளிப்பாட்டில் குறிப்பிடப்பட்டுள்ளது.	2022.01.25 ஆம் திகதிய நிருவாக சபைத் தீர்மானத்திற்கு அமைய குழு நியமிக்கப்பட்டுள்ளது. அக் குழு எதிர்வரும் காலங்களில் கூட்டப்படவுள்ளது.

பல்கலைக்கழகத்தின் ஒழுங்கமைப்புக் கட்டமைப்பு

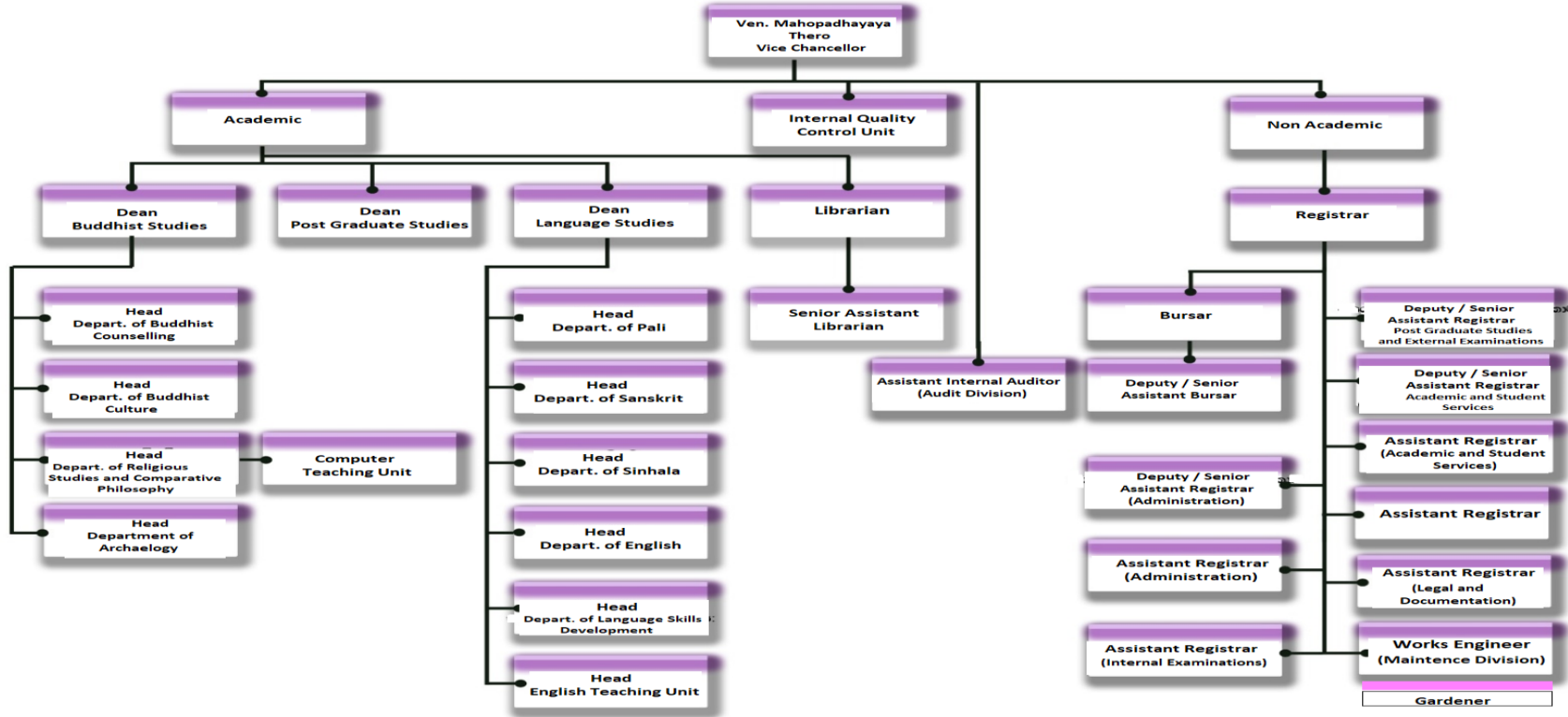

தாபனத் தகவல்கள்

நிறுவனம்	இலங்கை பௌத்த மற்றும் பாலிப் பல்கலைக்கழகம்
தாபன உத்தியோகபூர்வ முகவரி	37, மெரகஹஹென வீதி, பிடிபன நகர், ஹேமாகம
கற்கை வளாகம்	குருலுகோமி பிடிபன வடக்கு
பட்டப்பின் பட்டப்பின் படிப்பு கற்கை பீடம் மற்றும் வெளிவாரி பரீட்சை மத்திய நிலையம்	214, பௌத்தலோக மாவத்தை, கொழும்பு 07
தாபன தொலைபேசி இலக்கம்	011 2857786
இணையத்தளம்	www.bpu.ac.lk
இலத்திரணியல் முகவரி	mail@bpu.ac.lk
வங்கியாளர்	இலங்கை வங்கி
நிரல் அமைச்சு	கல்வி அமைச்சு

