වී අලෙවි මණ්ඩලය

நெல் சந்தைப்படுத்தல் சபை

PADDY MARKETING BOARD

වාර්ෂික වාර්තාව

ஆண்டறிக்கை

ANNUAL REPORT

2019

1971 අංක 14 දරන වී අලෙවි මණ්ඩල පනතේ, 31(1) වගන්තිය ප්‍රකාර **2019** දෙසැම්බර් 31 දිනෙන් අවසන් වර්ෂය තුළදී ස්වකීය බලතල, වගකීම්, කාර්යභාරයන්, ප්‍රතිපත්ති හා වැඩසටහන් ක්‍රියාත්මක කිරීම හා ඉටුකිරීම සම්බන්ධයෙන් ගරු කෘෂිකර්ම අමාත්‍යතුමා වෙත ඉදිරිපත් කරනු ලබන වාර්තාවයි.



පටුන

		පිටුව
01	වී අලෙවි මණ්ඩලයේ දැක්ම, මෙහෙවර සහ කාර්යයන්	1
02	2019 වර්ෂයේ අධ්‍යක්ෂ මණ්ඩලය සහ ජ්‍යේෂ්ඨ කළමනාකාරීත්වය	2-5
03	වී අලෙවි මණ්ඩලයේ සංවිධාන ව්‍යුහය හා කාර්ය මණ්ඩලය පිළිබඳ විස්තරය	6-7
04	සභාපතිවරයාගේ සමාලෝචනය	8-11
05	වී අලෙවි මණ්ඩලයේ ප්‍රාදේශීය කාර්යාලවල ව්‍යාප්තිය හා ප්‍රාදේශීය කාර්යාලවල ලිපිනයන්	12-13
06	වී අලෙවි මණ්ඩලයට අයත් කලාප සහ එම කලාපවලට අයත් දිස්ත්‍රික්කයන්හි වගා කළ කුඹුරු ඉඩම් ප්‍රමාණ පිළිබඳ	14-29
07	වී මිල දී ගැනීමේ ප්‍රගතිය හා වී අලෙවි මණ්ඩලය සතු වී තොග තත්වය	30-31
08	2019 වර්ෂයේ වී අලෙවි මණ්ඩල අධ්‍යක්ෂ මණ්ඩලයේ කාර්යභාරය හා 2019 අධ්‍යක්ෂ මණ්ඩල රැස්වීම් වාර්තා පිළිබඳ සාරාංශය	32-37
09	සාංඝමික යහපාලනය පිළිබඳ වාර්තාව	38-39
10	මූල්‍ය විශේෂතා (2011- 2019)	40
11	වී අලෙවි මණ්ඩලය මඟින් වී මිල දී ගැනීම සඳහා ලබා ගත් ණය හා පොලී මුදල් පිළිබඳ විස්තර	41-42
12	වී සඳහා වන සහතික මිල (2001 - 2019)	43
13	2019 වර්ෂයේ වී අලෙවි මණ්ඩලය විසින් ඉදිකරන ලද නව ඉදිකිරීම්/ අලුත්වැඩියා කිරීම්	44-45
14	2019 වර්ෂයේ ක්‍රියාකාරීත්වය සම්බන්ධයෙන් අභ්‍යන්තර විගණකගේ වාර්තාව	46-63
15	වී අලෙවි මණ්ඩලයේ වාර්ෂික ගිණුම් - 2019	64-92
16	විගණකාධිපති වාර්තාව	93-104

දැක්ම

වී සහ සහල් මිලට ගැනීම, ගබඩා කිරීම,
සැකසීම හා අලෙවි කිරීම පිළිබඳ ප්‍රමුඛ රාජ්‍ය
මැදිහත්කරු වශයෙන් කටයුතු කිරීම



මෙහෙවර

නිෂ්පාදකයා හා පාරිභෝගිකයා යන
දෙපාර්ශවයම තෘප්තිමත් වන
අයුරින් වී සහ සහල් මිලට ගැනීමේ,
ගබඩා කිරීමේ, සැකසීමේ හා
අලෙවි කිරීමේ
ක්‍රියාවලිය දැනුමෙන් හා
කුසලතාවයෙන්
පරිපූර්ණ වූ කාර්යය මණ්ඩලයක්
තුළින් සාර්ථකව
ඉටු කිරීම

කාර්යයන්

වී මිල දී ගැනීම
වී අලෙවි කිරීම
වී සැපයීම
වී කෙටීම
වී පෑහීම
සහල් සැකසීම
සහල් අලෙවි කිරීම
වී සඳහා සහතික මිලක් නියම කිරීම

02. 2019 වර්ෂයේ අධ්‍යක්ෂ මණ්ඩලය සහ ජ්‍යෙෂ්ඨ කළමනාකාරීත්වය

2.1 2019 වර්ෂයේ වී අලෙවි මණ්ඩලයේ අධ්‍යක්ෂ මණ්ඩලය පහත නම් සඳහන් සාමාජික මහත්ම මහත්මීන්ගෙන් සමන්විත විය.

1. කස්තුරි අනුරාධනායක මහතා
   (96 අධ්‍යක්ෂ මණ්ඩලය - 2019.02.21 සිට - සභාපති
   104 අධ්‍යක්ෂ මණ්ඩලය - 2019.11.08 දක්වා) වී අලෙවි මණ්ඩලය

2. ඩී.එම්.එස්.බී. විජේකෝන් මහතා
   (96 අධ්‍යක්ෂ මණ්ඩලය - 2019.02.21 සිට - උප සභාපති
   104 අධ්‍යක්ෂ මණ්ඩලය - 2019.11.08 දක්වා) වී අලෙවි මණ්ඩලය

3. බී.කේ.ආර්. බාලසූරිය මහතා
   (96 අධ්‍යක්ෂ මණ්ඩලය - 2019.02.21 සිට - අධ්‍යක්ෂ,
   104 අධ්‍යක්ෂ මණ්ඩලය - 2019.11.08 දක්වා) භාණ්ඩාගාර මෙහෙයුම් දෙපාර්තමේන්තුව

4. ජේ. ක්‍රිෂ්ණමූර්ති මහත්මිය
   (96 අධ්‍යක්ෂ මණ්ඩලය - 2019.02.21 සිට - ආහාර කොමසාරිස්,
   104 අධ්‍යක්ෂ මණ්ඩලය - 2019.11.08 දක්වා) ආහාර කොමසාරිස් දෙපාර්තමේන්තුව

5. එස්.එල්. නසීර් මහතා
   (96 අධ්‍යක්ෂ මණ්ඩලය - 2019.02.21 සිට - සමූපකාර සංවර්ධන කොමසාරිස්,
   101 අධ්‍යක්ෂ මණ්ඩලය - 2019.06.13 දක්වා) සමූපකාර සංවර්ධන දෙපාර්තමේන්තුව

6. සුවින්ද එස්. සිංගප්පුලි මහතා
   (102 අධ්‍යක්ෂ මණ්ඩලය - 2019.07.09 සිට - සමූපකාර සංවර්ධන කොමසාරිස්,
   104 අධ්‍යක්ෂ මණ්ඩලය - 2019.11.08 දක්වා) සමූපකාර සංවර්ධන දෙපාර්තමේන්තුව

7. ඩබ්.එම්.එම්.බී. වීරසේකර මහතා
   (96 අධ්‍යක්ෂ මණ්ඩලය - 2019.02.21 සිට - ගොවිජන සංවර්ධන කොමසාරිස් ජනරාල්
   104 අධ්‍යක්ෂ මණ්ඩලය - 2019.11.08 දක්වා) ගොවිජන සේවා දෙපාර්තමේන්තුව

2019 වර්ෂය තුළ අධ්‍යක්ෂ මණ්ඩලය විසින් අධ්‍යක්ෂ මණ්ඩල රැස්වීම් 09 ක් පවත්වන ලදී. 2019 වර්ෂයේ අධ්‍යක්ෂ මණ්ඩලයේ ලේකම් ලෙස නීති නිලධාරි කේ. නිසංසලා දිල්හානි මහත්මිය කටයුතු කරන ලදී.

2.2 2019 වර්ෂයේ වී අලෙවි මණ්ඩලයේ ජ්‍යෙෂ්ඨ කළමනාකාරීත්වය



එස්. එම්. සමන් පාලිත බණ්ඩාර මහතා
නියෝජ්‍ය සාමාන්‍යාධිකාරි (මෙහෙයුම්)



ජේ.පී.එම්.එම්.කේ. ජයවීර මහතා
නියෝජ්‍ය සාමාන්‍යාධිකාරි (මුදල්)



සී.කේ. උඩකුඹුර මහතා
නියෝජ්‍ය සාමාන්‍යාධිකාරි (පරිපාලන)



ඒ. එම්. ජයසිංහ මිය
ගණකාධිකාරි



ඒ.එම්.යූ.එන්. අතපත්තු මහතා
අභ්‍යන්තර විගණක



කේ.එන්. දිල්හානි මිය
නීති නිලධාරි



ආර්.එම්.ඒ. රත්නායක මහතා
ප්‍රාදේශීය කළමනාකරු, පොළොන්නරුව
(2019.04.18 දක්වා)



ඒ.ජී.එන්. ඒකනායක මහතා
ප්‍රාදේශීය කළමනාකරු, අම්පාර
(2019.12.19 දක්වා)
වැඩබලන ප්‍රාදේශීය කළමනාකරු, පොළොන්නරුව
(2019.10.17 සිට 2019.12.02 දක්වා)
ප්‍රාදේශීය කළමනාකරු, පොළොන්නරුව
(2019.12.02 සිට)



ඩබ්.ආර්.ඒ. ශාන්ත කුමාර මහතා
ප්‍රාදේශීය කළමනාකරු, අම්පාර
(2019.12.20 සිට)
ප්‍රාදේශීය කළමනාකරු, උතුර



එන්. සුරංග සේනානායක මහතා
ප්‍රාදේශීය කළමනාකරු, දකුණ
(2019.01.01 සිට 2019.04.29 දක්වා)



පී.කේ.එච්.ආර් වෙරංග මහතා
වැඩබලන ප්‍රාදේශීය කළමනාකරු, දකුණ
(2019.04.30 සිට 2019.12.20 දක්වා)
වැඩබලන ප්‍රාදේශීය කළමනාකරු, වයඹ
(2019.12.24 සිට)



ටී.එල්. බන්දුල මහතා
වැඩබලන ප්‍රාදේශීය කළමනාකරු, දකුණ
(2019.12.21 සිට)
වැඩබලන ප්‍රාදේශීය කළමනාකරු, නැගෙනහිර
(2019.06.24 සිට)



ඩබ්.එම්.එන්.ආර්. වීරසේකර මහතා,
ප්‍රාදේශීය කළමනාකරු, නැගෙනහිර
(2019.06.20 දක්වා)



ටී.එම්.එන්. තෙන්නකෝන් මහතා
ප්‍රාදේශීය කළමනාකරු, අනුරාධපුර

වැඩබලන ප්‍රාදේශීය කළමනාකරු, වයඹ
(2019.04.30 සිට 2019.12.23 දක්වා)

03. වී අලෙවි මණ්ඩලයේ සංවිධාන ව්‍යුහය - 2019 වර්ෂය

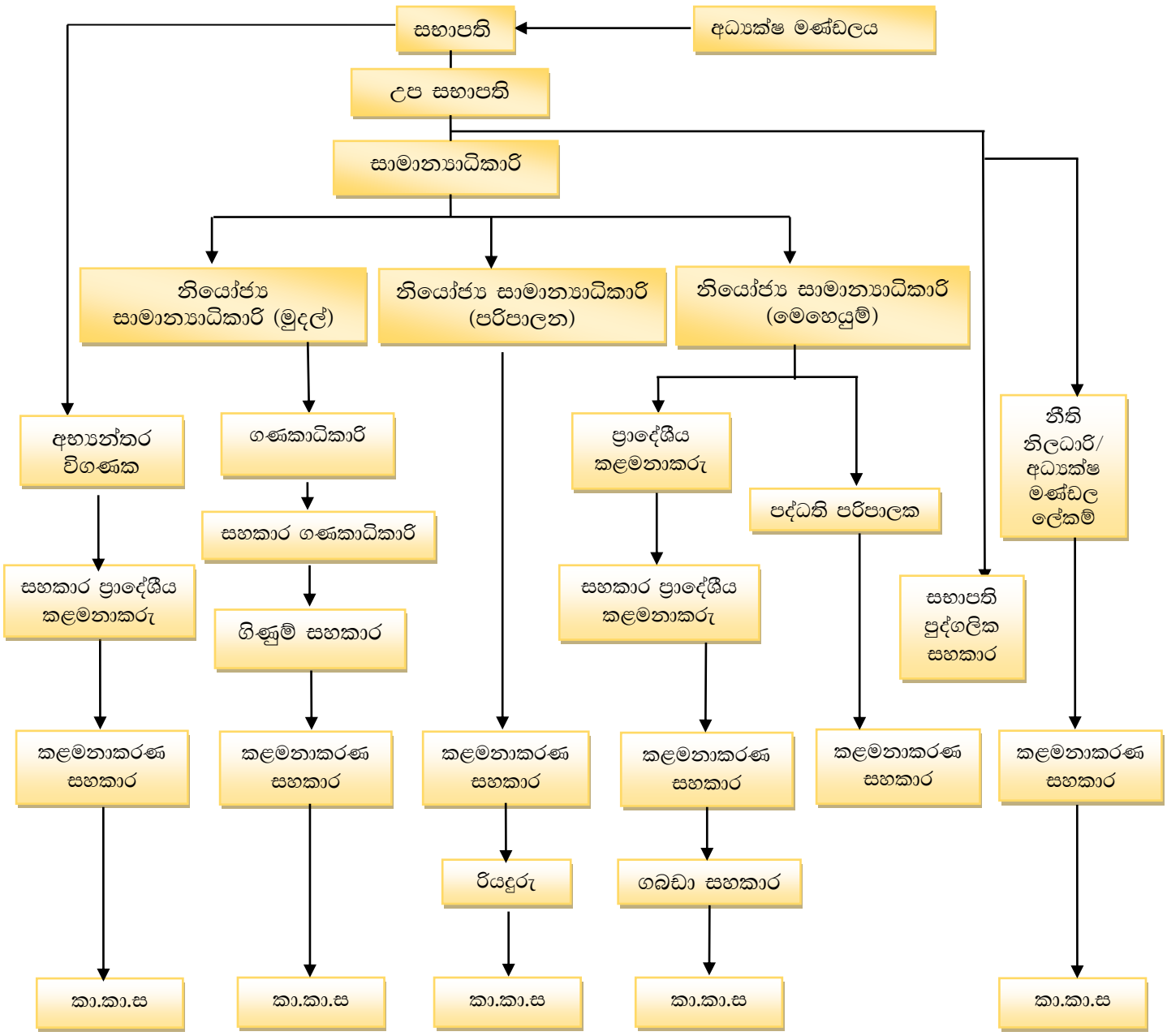

3.1 කාර්යය මණ්ඩලය පිළිබඳ විස්තරය 2019.12.31 දිනට

අනු අංකය	තනතුරු නාමය	පන්තිය/ ශ්‍රේණිය	වැටුප් කේතය	අනුමත කාර්ය මණ්ඩලය	තථ්‍ය කාර්ය මණ්ඩලය	පුරප්පාඩු
01	සාමාන්‍යාධිකාරි	11 ශ්‍රේණිය	HM 2-1-2016	01	-	01
02	නියෝජ්‍ය සාමාන්‍යාධිකාරි (මෙහෙයුම්)	11 ශ්‍රේණිය	HM 1-1-2016	01	01	-
03	නියෝජ්‍ය සාමාන්‍යාධිකාරි (මුදල්)	11 ශ්‍රේණිය	HM 1-1-2016	01	01	-
04	නියෝජ්‍ය සාමාන්‍යාධිකාරි (පරිපාලන)	11 ශ්‍රේණිය	HM 1-1-2016	01	01	-
05	නීති නිලධාරි	11 ශ්‍රේණිය	MM 1-1-2016	01	01	-
06	අභ්‍යන්තර විගණක	11 ශ්‍රේණිය	MM 1-1-2016	01	01	-
07	ගණකාධිකාරි	11 ශ්‍රේණිය	MM 1-1-2016	01	01	-
08	ප්‍රාදේශීය කළමනාකරු	11 ශ්‍රේණිය	MM 1-1-2016	07	07	-
09	සහකාර ගණකාධිකාරි	11 ශ්‍රේණිය	JM 1-1-2016	07	07	-
10	පද්ධති පරිපාලක	11 ශ්‍රේණිය	JM 1-1-2016	01	01	-
11	සහකාර ප්‍රාදේශීය කළමනාකරු	111 ශ්‍රේණිය	MA 3-2016	120	90	30
12	සභාපතිගේ පුද්ගලික සහකාර	111 ශ්‍රේණිය	MA 2 -2016	01	01	-
13	ගිණුම් සහකාර	111 ශ්‍රේණිය	MA 2 -2016	02	02	-
14	කළමනාකරණ සහකාර	111 ශ්‍රේණිය	MA 1-1-2016	64	61	03
15	ගබඩා සහකාර		PL 3- 2016			
16	රියදුරු	111 ශ්‍රේණිය	PL 3- 2016	08	07	01
17	කාර්යාල කාර්ය සහායක	111 ශ්‍රේණිය	PL 1- 2016	13	13	-
එකතුව				230	226	04

සංවර්ධන නිලධාරීන් = 25*

*කෘෂිකර්ම, ග්‍රාමීය ආර්ථික කටයුතු, පශු සම්පත් සංවර්ධන, වාරිමාර්ග සහ ධීවර සහ ජලජ සම්පත් සංවර්ධන අමාත්‍යාංශය මඟින් සංවර්ධන නිලධාරීන් අනුයුක්ත කර ඇත.

04. සභාපතිවරයාගේ සමාලෝචනය

1971 අංක 14 දරන වී අලෙවි මණ්ඩල පනත යටතේ ස්ථාපිත වී අලෙවි මණ්ඩලයේ ප්‍රධාන අරමුණු පහත සඳහන් පරිදි වේ.

1. වී සහ සහල් මිලට ගැනීමේ, අලෙවි කිරීමේ, සැපයීමේ හා බෙදා හැරීමේ ව්‍යාපාරයක් පවත්වා ගෙන යාම.

2. වී සහ සහල් කෙටීමේ, පැහීමේ සහ සකස් කිරීමේ ව්‍යාපාරයක් පවත්වා ගෙන යාම.

3. (1) සහ (2)හි සඳහන් අරමුණු සාක්ෂාත් කර ගැනීම සඳහා ආනුෂංගික වන හෝ වැඩදායක විය හැකි වෙනත් යම් ව්‍යාපාරික කටයුත්තක් පවත්වාගෙන යාම.

4. මණ්ඩලය අදහස් කරන පරිදි ව්‍යාපාරික කටයුතු නිසි ආකාරයෙන් පවත්වාගෙන යාමට අවශ්‍ය යැයි හැඟෙන සියලුම කාර්යයන් ඉෂ්ට සිද්ධ කිරීම.

2007 ජූලි 15 වෙනි දින අමාත්‍ය මණ්ඩලය විසින් ගනු ලැබූ තීරණයකට අනුව නැවත ස්ථාපිත කරන ලද වී අලෙවි මණ්ඩලය වී මිල දී ගැනීමේ, ගබඩා කිරීමේ, අලෙවි කිරීමේ කාර්යය සඳහා සක්‍රීය ලෙස දායකත්වය සැපයීමට නැවතත් ආරම්භ කරන ලදී.

2019 වර්ෂයේ 2018/19 මහ කන්නයේ රජයේ වී මිල දී ගැනීමේ ප්‍රතිපත්ති ප්‍රකාරව වී මිල දී ගැනීමේ කටයුතු කඩිනමින් ක්‍රියාත්මක කිරීමට අතිගරු ජනාධිපතිතුමා සහ අමාත්‍ය මණ්ඩලය විසින් උපදෙස් දුන් අතර, මෙම වැඩසටහන දිස්ත්‍රික් ලේකම්වරුන්ගේ මෙහෙයවීම යටතේ වී අලෙවි මණ්ඩලයේ අධීක්ෂණයෙන් ක්‍රියාත්මක කෙරුණි. වී මිල දී ගැනීමේ ක්‍රියාවලිය තුළ තොග භාර ගැනීම, ගබඩා කිරීම සහ ඊට අදාළ ලේඛන පවත්වා ගැනීම පිළිබඳ වගකීම වී අලෙවි මණ්ඩලයේ නිලධාරීන්ට පැවරිණි. එහි දී සහතික මිල අනුව නිසි ප්‍රමිතියට අනුව සකස් කළ සම්බා හා කීරි සම්බා වී කිලෝවක් රු.41.00 ක මිලකට හා නාඩු වී කිලෝවක් රු.38.00 ක මිලකට දිස්ත්‍රික් ලේකම්වරුන් විසින් මිල දී ගන්නා ලදී. 2018/19 මහ කන්නයේ ගබඩා වෙත ලැබුණු වී ප්‍රමාණය ගබඩා කිරීම සඳහා අදාළ ගබඩා ඉඩකඩ ප්‍රමාණවත් වූ අතර වී මිල දී නොගත් ගබඩා අතිරේක ඉඩකඩ ලෙස පැවතුණි. ඒ අනුව වී මිල දී නොගත් ගබඩා අවශ්‍ය වුවහොත් වී මිල දී ගැනීම සඳහා සූදානම් කර තිබුණි. 2019 යල කන්නයේ වී මිල දී ගැනීමක් වී අලෙවි මණ්ඩලයෙන් සිදු නොවීය. පෞද්ගලික වෙළඳපොළ මිල රජයේ සහතික මිල අභිභවා යෑම සහ සමස්ත අස්වැන්න අඩු වීම මේ සඳහා බලපා ඇත.

වී මිල දී ගැනීම සඳහා 2009 වර්ෂයේ සිට 2019 වර්ෂය දක්වා මහා භාණ්ඩාගාරයෙන්, ලංකා බැංකුවෙන්, මහජන බැංකුවෙන් හා ජාතික ඉතිරි කිරීමේ බැංකුවෙන් ලබා ගෙන ඇති ණය මුදල රු.මි 37,005.5 වන අතර 2019 වර්ෂය වන විට ගෙවා ඇති ණය මුදල රු.මි. 19,100.9 ක මුදලකි. 2019.12.31 දිනට ගෙවිය යුතු ණය ප්‍රමාණය වන්නේ රු.මි. 17,904.6 කි.

ආසන්න වසර 08 තුළ වී අලෙවි මණ්ඩලය විසින් මිල දී ගත් වී තොග ප්‍රමාණයන් පහත පරිදි වේ.

කන්නය	මිල දී ගත් වී ප්‍රමාණය (මෙ.ටො)							
	2012	2013	2014	2015	2016	2017	2018	2019
මහ	115,786	138,650	4,576	148,369	131,981	-	4,605	-
යල	10,476	94,376	-	175,266	25,447	-	2,082	-
එකතුව	**126,262**	**233,026**	**4,576**	**323,635**	**157,428**	-	**6,687**	-

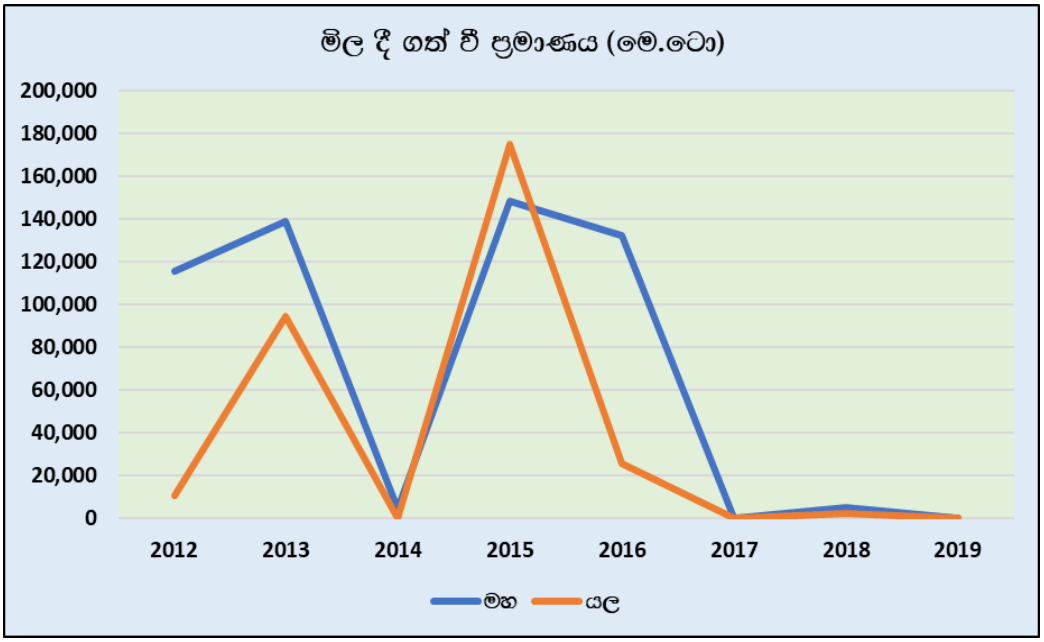

බාධක හා අභියෝග

වී වේලා ගැනීම සඳහාත් වී ප්‍රවාහනය කිරීම සඳහාත් ගොවීන්ට පහසුකම් නොතිබීම, ගබඩා හිස්කර ගැනීමේ පරමාර්ථයෙන් වී තොග අඩු මිලට වී මෝල් හිමියන් වෙත අලෙවි කිරීමට සිදු වීම, ඇතැම් ගබඩා නිසි ප්‍රමිතියෙන් යුක්ත නොවීම, පුහුණු නිලධාරීන්ගේ හිඟය ආදිය මෙම වර්ෂය තුළ වී අලෙවි මණ්ඩලයට මුහුණ දීමට සිදු වූ බාධක හා අභියෝග ලෙස හඳුන්වා දිය හැකිය. එසේම මෙම වර්ෂයේ රටෙහි ජාතික ප්‍රශ්නයක් වූ පාස්කු ඉරු දින ත්‍රස්ත ප්‍රහාරයෙන් පසු ඇති වූ ඉතා දුෂ්කර කාලවකවානුවක දී වුව වී අලෙවි මණ්ඩලය විසින් සමස්ත ශ්‍රී ලාංකික ගොවීන්ගේ සුබසිද්ධිය උදෙසා කැපවීමෙන් කටයුතු කළ බව දැක්විය යුතු වේ. වී වගාව පවා යම් මට්ටමකින් පසුබෑමකට ලක් වූ කාලවකවානුවක රටෙහි පොදු ජාතික ප්‍රශ්නයක දී පවා වී අලෙවි මණ්ඩලයේ කාර්ය මණ්ඩලය ද මෙම අභියෝගය ඉතාම වගකීමෙන් යුතුව ගනිමින් තම කටයුතු නිසියාකාරයෙන් ඉටු කිරීම ප්‍රශංසනීය වේ.

අනාගත සැලසුම් සකස් කිරීමේ දී ගොවි සංවිධාන වල නියෝජිතයින් හා මෝල් හිමියන් සමඟ සාකච්ඡා කර ඔවුන්ගේ අදහස් ද ලබා ගනිමින් එකී සැලසුම් සකස් කිරීමට වී අලෙවි මණ්ඩලය විසින් දැනට පියවර ගෙන

ඇත. මීට අමතරව වී අලෙවි මණ්ඩලය ප්‍රධාන වශයෙන් සාක්ෂාත් කර ගැනීමට බලාපොරොත්තු වන අනාගත සැලසුම් ක්‍රියාත්මක කිරීමට 2019 වර්ෂයේ දී කටයුතු කළ ආකාරය පහත පරිදි හඳුන්වාදිය හැකිය.

1. නව නිලධාරීන් බඳවා ගැනීම.

වී අලෙවි මණ්ඩලය නැවත ස්ථාපිත කිරීමෙන් පසු ක්‍රමිකව ව්‍යුහාත්මක වෙනස්කම් සිදුකරමින් පවතියි. ඒ අනුව මූලික වශයෙන් පරිපාලන අංශයක් ස්ථාපිත කිරීමත්, පද්ධති පරිපාලක තනතුරක් සහ කලාප 07 ආවරණය වන පරිදි සහකාර ගණකාධිකාරි තනතුරු 07ක් ඇති කිරීම හා අධ්‍යක්ෂ මණ්ඩලයේ අනුමැතිය ඇතිව ඒ සඳහා සුදුසු නිලධාරීන් බඳවා ගැනීමත් සිදුකර ඇත. තවද, මූලිකව සිදුවිය යුතු ව්‍යුහාත්මක වෙනස්කම් හඳුනා ගනිමින් සුදුසු පරිදි ප්‍රතිව්‍යුහගත කරන යෝජනා සැකසීමට ඇවැසි කටයුතුත් මෙම වර්ෂයේ දී ක්‍රියාත්මක කරන ලදී.

එසේම කාර්යාල ක්‍රමවේද සහ විධිමත් කළමනාකරණ ක්‍රමවේද හඳුන්වා දීම සහ ක්‍රියාත්මක කිරීම කෙරෙහි ද මෙම වසර තුළ අවධානය යොමු කරන ලදී.

2. ප්‍රාදේශීය කාර්යාල හා ගබඩා කාර්යාල ඉදි කිරීම.

වී අලෙවි මණ්ඩල ගබඩා නවීකරණය සහ නව ගබඩා ඉදි කිරීම සඳහා ප්‍රතිපාදන සීමා සහිතව භාණ්ඩාගාරයෙන් ලබා දෙන බැවින් ප්‍රාදේශීය අවශ්‍යතාවයන් අනුව ප්‍රමුඛතාවය ලබා දෙමින් වී තොග ගබඩා කිරීමට සුදුසු තත්ත්වයට ගබඩා නවීකරණය කරමින් පවතී. එමෙන්ම ගොවි ජනතාවට වඩාත් පහසුවන ආකාරයෙන් වී විකිණීමට අවශ්‍ය වන ස්ථානවල නව වී ගබඩා ඉදිකිරීමට ද සැලසුම් කරමින් පවතී. කලාප තුළ ගබඩා සහ අනෙකුත් ගොඩනැගිලි අලුත්වැඩියා කිරීම් 09 ක් සිදු කරමින් පවතින අතර 2019 වර්ෂයේ දී ඒ සඳහා වැය කර ඇති මුදල රු.මි. 13.2 කි.

3. කමත් ඉදිකිරීම.

ගොවි මහතුන්ගේ දැඩි ඉල්ලීමක් වූ වී තොග වියළා ගැනීමට අවශ්‍ය කමත් ඉදිකිරීම 2018 වර්ෂයේ සිදු වූ වැදගත් සිදු වීමකි. වී අලෙවි මණ්ඩලයේ ඉඩකඩ පවතින තෝරාගත් ගබඩා භූමි තුළ සියලුම කලාප ආවරණය වන පරිදි කමත් ඉදිකිරීමේ වැඩ පිළිවෙළ යටතේ ප්‍රථම අදියරෙන් දකුණු කලාපයේ කමත් 04 ක් පල්ලේමලල, වීරවිල, කච්චිගල්ආර, කුට්ටිගල යන ගබඩා ආශ්‍රිතව ඉදිකිරීම ආරම්භ කළේය. 2019 වර්ෂයේ දී එම ඉදිකිරීම් කටයුතු තවදුරටත් ක්‍රියාත්මක කෙරිණි. මෙමඟින් වී අලෙවි මණ්ඩලය වෙත වී තොග අලෙවි කිරීමට පැමිණෙන ගොවි මහතුන්ට තම වී අවශ්‍ය ප්‍රමාණයට වියළී නොතිබීම නිසා ගැටලුවක් ඇති වුවහොත් ගබඩා භූමිය තුළම වී තොග වියළීම් සිදුකර අපහසුතාවයකින් තොරව එම වී තොග අලෙවි කර ගැනීමේ හැකියාව ලැබෙනු ඇත.

4. විද්‍යාත්මක ක්‍රම අනුව තොග ගබඩා කිරීම.

වී තොග ගබඩා කිරීමේ දී 3% කට ආසන්න ප්‍රමාණයක් තොග හානි ලෙස වාර්තා වන බැවින් විද්‍යාත්මක ක්‍රමවේදයන්වලට අනුව වී තොග ගබඩා කිරීමෙන් එම තොග හානිය අවම කරගත හැකිය. එසේම වාර්ෂික තොග සත්‍යාපන කටයුතු සිදු කිරීමට හැකිවන පරිදි වී තොග නියමු ව්‍යාපෘතියක් ලෙස අට්ටි ගැසීම සිදු කර ඇති බැවින් එම ක්‍රමයට ක්‍රමානුකූලව ඉදිරියේ දී සියලු ගබඩාවල ක්‍රියාත්මක කිරීමටත් බලාපොරොත්තු වේ. එමඟින් සමස්ත තොග හානිය අවම කිරීමට සැලසුම් කර ඇත.

5. වී තොග සහල් බවට පත් කිරීමේ ව්‍යාපෘතිය (PMB Branded Rice Programme) ආරම්භ කිරීම.

වී අලෙවි මණ්ඩලය විසින් 2018 වර්ෂයේ දී ක්‍රියාත්මක කරනු ලැබූ වී තොග සහල් බවට පත් කිරීමේ ව්‍යාපෘතිය රජය අපේක්ෂා කරන පරිදි, සහල් පාරිභෝගිකයා ආරක්ෂා කර ගැනීමේ අරමුණෙන් 2019 වර්ෂය මුල පටන් කාර්යක්ෂම අයුරින් සිදු කෙරිණි. ඒ අනුව විවෘත වෙළඳපොළෙහි මිල ඉහළ යන කාලසීමාවන් තුළ දී දැනට වී අලෙවි මණ්ඩලය සතුව වී මෝල් නොමැති බැවින්, පෞද්ගලික වී මෝල් හිමියන් මගින් කුලී පදනම මත වී සහල් බවට පත් කර "PMB සහල්" සන්නාමය යටතේ තොග වෙළඳුන්ට, සුපිරි වෙළඳසැල්, සමුපකාර සහ සතොස වෙළඳසැල් ජාලය හරහා වෙළඳපොළට නිකුත් කිරීමට වී අලෙවි මණ්ඩලය බලාපොරොත්තු විය. අමාත්‍ය මණ්ඩල නිර්දේශය ද සහිතව ක්‍රියාත්මක වූ මෙම වැඩසටහන දකුණ හා අම්පාර යන කලාප මූලික කරගනිමින් ආරම්භ වූ අතර එම වැඩසටහන යටතේ අනුරාධපුර පිහිටි පශ්චාත් අස්වනු පිළිබඳ තාක්ෂණික ආයතනයේ සහල් සකස් කිරීම පිළිබඳ පුහුණු වැඩමුළුවක් ද පවත්වා ඇත.

මෙහි දී වී මෝල් හිමියන් තෝරා ගැනීමෙන් පසු ඔවුන් සමඟ ගිවිසුම්ගත වීම සහ බැඳුම්කරයක් ලබා ගැනීමත්, වී මෝල් හිමියන් වෙත වී තොග නිකුත් කිරීමත්, වී තොග ඇසිරීම සඳහා පොලිසැක් මලු මිල දී ගැනීමත් ආදී කටයුතු සිදු කෙරිණි. එසේම වී තොග නිකුත් කිරීම සඳහා මිල තීරණය කරන කමිටුවක් ද යෝජනා විය.

මෙම වැඩසටහන යටතේ ජාතික ආහාර ප්‍රවර්ධන මණ්ඩලය වෙත සහල් කිලෝ 45,800 ක් ලබා දීම ද සිදු විය. කෙසේ නමුදු මෙම ක්‍රියාවලියේ වූ ඇතැම් අඩුපාඩු, දුර්වලතා සහ මනා කළමනාකාරිත්වයෙන් තොරවීම හේතුවෙන් වී අලෙවි මණ්ඩලයට සැලකිය යුතු පාඩුවක් ද සිදු වූ බව කිව යුතුය. විධිමත් ශක්‍යතා අධ්‍යයනයක් හා වෙළඳපොළ අධ්‍යයනයක් නොතිබීම ද මෙයට බලපා ඇත. ඒ සියලුම කරුණු අනුව 2019 වර්ෂයේ දීම මෙම ව්‍යාපෘතිය අත්හිටුවිණි.

තොග කළමනාකරණය

වී අලෙවි මණ්ඩලය නුදු වාණිජමය ආයතනයක් ලෙස ලාභය උපරිම කර ගැනීමේ අරමුණින්ම කටයුතු නොකෙරෙන අතර, වී ගොවීන් ආරක්ෂා කරමින් ඔවුන්ගේ වී සඳහා ස්ථාවර ඉහළ මිලක් පවත්වා ගැනීම, ආහාර සුරක්ෂිතතාවය තහවුරු කිරීම හා පාරිභෝගිකයින් සඳහා සහනදායී මිලක් ස්ථාපිත කිරීම යන අරමුණුවලට මුල් තැන දී ක්‍රියාත්මක වේ. කෙසේ වුවද, ගබඩා නවීකරණය කොට ගබඩාකරණය විධිමත් කරමින් වී තොග පිළිබඳ සියලු තොරතුරු පරිගණක ජාලගත කර යාවත්කාලීන දත්ත පද්ධතියක් පවත්වා ගනිමින්, රජයට අවම පිරිවැයක් දැරීමට හැකි වන පරිදි සැලසුම්ගත ව්‍යාපාර සැලැස්මකට අනුව ඉදිරි වී තොග බැහැර කිරීමේ ක්‍රමවේදයක් වෙත මණ්ඩලයේ අවධානය යොමු වී ඇත.

සභාපති
වී අලෙවි මණ්ඩලය

05. වී අලෙවි මණ්ඩලයේ ප්‍රාදේශීය කාර්යාලවල ව්‍යාප්තිය

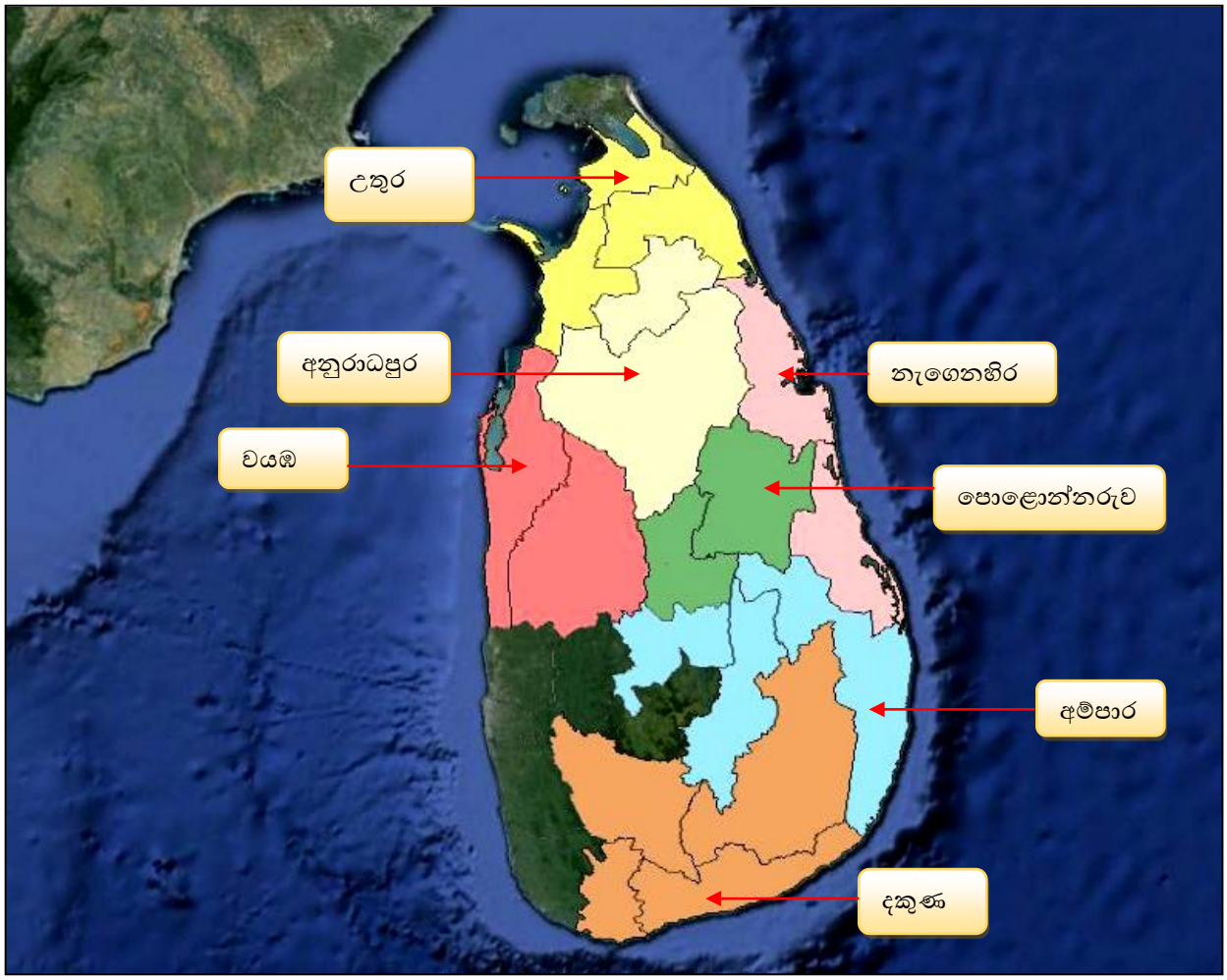

5.1 වී අලෙවි මණ්ඩලයේ ප්‍රාදේශීය කාර්යාලවල ලිපිනයන්

01. ප්‍රාදේශීය කළමනාකරු,
වී අලෙවි මණ්ඩලය,
උතුරු කලාප කාර්යාලය,
කරඳපොක්කු හන්දිය,
කිළිනොච්චිය.

02. ප්‍රාදේශීය කළමනාකරු,
වී අලෙවි මණ්ඩලය,
පොළොන්නරු කලාප කාර්යාලය,
කඳුරුවෙල,
පොළොන්නරුව.

03. ප්‍රාදේශීය කළමනාකරු,
වී අලෙවි මණ්ඩලය,
අනුරාධපුර කලාප කාර්යාලය,
පුරහල පෙදෙස,
2 වන පටුමඟ,
අනුරාධපුර.

04. ප්‍රාදේශීය කළමනාකරු,
වී අලෙවි මණ්ඩලය,
වයඹ කලාප කාර්යාලය,
මිල්ලගොඩ,
නිකවැරටිය.

05. ප්‍රාදේශීය කළමනාකරු,
වී අලෙවි මණ්ඩලය,
නැගෙනහිර කලාප කාර්යාලය,
දිස්ත්‍රික් මහලේකම් කාර්යාල පරිශ්‍රය,
ත්‍රිකුණාමලය.

06. ප්‍රාදේශීය කළමනාකරු,
වී අලෙවි මණ්ඩලය,
අම්පාර කලාප කාර්යාලය,
ඉඟිනියාගල පාර,
අම්පාර.

07. ප්‍රාදේශීය කළමනාකරු,
වී අලෙවි මණ්ඩලය,
දකුණු කලාප කාර්යාලය,
දෙහිගහලන්ද,
අම්බලන්තොට.

06. වී අලෙවි මණ්ඩලයට අයත් කලාප සහ එම කලාපවලට අයත් දිස්ත්‍රික්කයන්හි වගා කළ කුඹුරු ඉඩම් ප්‍රමාණ පිළිබඳ විස්තර

6.1 වී අලෙවි මණ්ඩලයට අයත් කලාප

6.1.1 අනුරාධපුර කලාපය



අනුරාධපුර කලාප කාර්යාලය

අනුරාධපුර දිස්ත්‍රික්කයට අයත් ප්‍රාදේශීය ලේකම් කොට්ඨාස 23 ක් සහ මාතලේ දිස්ත්‍රික්කයට අයත් දඹුල්ල ප්‍රාදේශීය ලේකම් කොට්ඨාසය අනුරාධපුර කලාපයට අයත් වේ. මෙම කලාපයට ගොවිජන සේවා බල ප්‍රදේශ 45 ක් අයත් වේ. කලාවැව, නුවරවැව, නාච්චාදූව, රාජාංගනය, තිසාවැව, වාහල්කඩ, පදවිය, හුරුලුවැව, අභයවැව, මහකනදරාව, මහවිලච්චිය, අංගමුවැව, තුරුවිල, මානන්කට්ටිය, කණ්ඩලම වැනි විශාල ජල ධාරිතාවයකින් යුත් වැව් 15 කින් පමණ අනුරාධපුර කලාපය පෝෂණය වන අතර මෙම කලාපයේ දළ වශයෙන් කුඹුරු හෙක්ටයාර් 133,984 ක ප්‍රමාණයක් වී වගාව සඳහා යොදා ගනී. ඓතිහාසික අනුරාධපුර පූජා නගරය කේන්ද්‍ර කර ගනිමින් සංචාරක බංගලාවක් ද මෙම කලාපයේ පවත්වාගෙන යනු ලබයි.

➢ **අනුරාධපුර කලාපය මඟින් භාවිතා කරන ගබඩාවල හිමිකාරීත්වය පිළිබඳ විස්තර -2019 වර්ෂය**

අ.අ.	ගබඩාව	හිමිකාරීත්වය			වී.අ.ම. සතු වෙනත් ආයතන පරිහරණය කරන ගබඩා	ගබඩා ධාරිතාවය (මෙ.ටො)
		වී අලෙවි මණ්ඩලය	මහවැලි	වෙනත් ආයතන		
01	තලාව 1	වී.අ.ම.	-	-	-	800
02	තලාව 2	වී.අ.ම.	-	-	-	800
03	තලාව 3	වී.අ.ම.	-	-	-	800
04	රාජාංගනය	වී.අ.ම.	-	-	-	1000
05	තඹුත්තේගම	වී.අ.ම.	-	-	-	1500
06	කටියාව	වී.අ.ම.	-	-	-	2000
07	සේනපුර 1	වී.අ.ම.	-	-	-	1000
08	සේනපුර 2	වී.අ.ම.	-	-	-	1000
09	හොරොව්පොතාන 1	වී.අ.ම.	-	-	-	2000
10	හොරොව්පොතාන ආමි	වී.අ.ම.	-	-	-	2000

11	කැකිරාව 2	වී.අ.ම.	-	-	-	1000
12	කැකිරාව 3	වී.අ.ම.	-	-	-	1000
13	නොච්චියාගම 1	වී.අ.ම.	-	-	-	1000
14	නොච්චියාගම 2	වී.අ.ම.	-	-	-	1000
15	රඹෑව	වී.අ.ම.	-	-	-	1000
16	නෑගම 1	වී.අ.ම.	-	-	-	1000
17	පේමඩුව	වී.අ.ම.	-	-	-	1000
18	ගලෙන්බිදුණුවැව 1	වී.අ.ම.	-	-	-	1000
19	කහටගස්දිගිලිය	වී.අ.ම.	-	-	-	1000
20	යකල්ල	වී.අ.ම.	-	-	-	1000
21	හැළඹෑව	වී.අ.ම.	-	-	-	1500
22	කලාවැව	වී.අ.ම.	-	-	-	1500
23	බුල්නෑව 1	වී.අ.ම.	-	-	-	1000
24	බුල්නෑව 2	වී.අ.ම.	-	-	-	1000
25	බුල්නෑව 3	වී.අ.ම.	-	-	-	2000
26	ශ්‍රාවස්තිපුර	වී.අ.ම.	-	-	-	1000
27	සේනානායක 1	වී.අ.ම.	-	-	-	1000
28	සේනානායක 2	වී.අ.ම.	-	-	-	2000
29	සේනානායක 3	වී.අ.ම.	-	-	-	500
30	සේනානායක 4	වී.අ.ම.	-	-	-	1000
31	සේනානායක 5	වී.අ.ම.	-	-	-	1000
32	සේනානායක 6	වී.අ.ම.	-	-	-	1000
33	පදවිය	වී.අ.ම.	-	-	-	1000
34	වාහල්කඩ ඩී 2	වී.අ.ම.	-	-	-	200
35	වාහල්කඩ ටෙන්ට්	වී.අ.ම.	-	-	-	400
36	මැදවච්චිය 1	වී.අ.ම.	-	-	-	2000
37	කැබිතිගොල්ලෑව	වී.අ.ම.	-	-	-	1000
38	පදවි පරාක්‍රමපුර 1	වී.අ.ම.	-	-	-	1000
39	පදවි පරාක්‍රමපුර 2	වී.අ.ම.	-	-	-	1000
40	පදවි පරාක්‍රමපුර 3	වී.අ.ම.	-	-	-	1000
41	පදවි පරාක්‍රමපුර 4	වී.අ.ම.	-	-	-	1000
42	පැල්වෙහෙර 1	වී.අ.ම.	-	-	-	1000
43	පැල්වෙහෙර 2	වී.අ.ම.	-	-	-	1000
44	කණ්ඩලම 1	වී.අ.ම.	-	-	-	1000
45	කණ්ඩලම 2	වී.අ.ම.	-	-	-	800
46	ඔත්තප්පුව 1	-	මහවැලි	-	-	200
47	ඔත්තප්පුව 2	-	මහවැලි	-	-	200
48	ඔත්තප්පුව 3	-	මහවැලි	-	-	200
49	ඔත්තප්පුව 4	-	මහවැලි	-	-	200
50	ඔත්තප්පුව 5	-	මහවැලි	-	-	200
51	ගාලදිවුල්වැව 1	-	මහවැලි	-	-	200
52	ගාලදිවුල්වැව 2	-	මහවැලි	-	-	200

53	ගල්කිරියාගම 1	-	මහවැලි	-	-	100
54	ගල්කිරියාගම 2	-	මහවැලි	-	-	100
55	ගල්කිරියාගම 3	-	මහවැලි	-	-	100
56	ගල්කිරියාගම 4	-	මහවැලි	-	-	100
57	ඇඳගල 1	-	මහවැලි	-	-	200
58	ඇඳගල 2	-	මහවැලි	-	-	200
59	පහලහල්මිල්ලෑව 1	-	මහවැලි	-	-	100
60	පහලහල්මිල්ලෑව 2	-	මහවැලි	-	-	100
61	පහලහල්මිල්ලෑව 3	-	මහවැලි	-	-	100
62	පහලහල්මිල්ලෑව 4	-	මහවැලි	-	-	1000
63	කැකිරාව 1	-	-	ආහාර දෙපා:	-	2000
64	වාහල්කඩ ඩී 4	-	-	ගොවි සංවිධාන	-	200
65	හොරොව්පොතාන 2	වී.අ.ම.	-	-	ලක් පොහොර සමාගම	2000
66	කැකිරාව සහල් මෝල	වී.අ.ම.	-	-	කීනෑම් ආයතනය බදු	1000
67	නෑගම 2	වී.අ.ම.	-	-	කොමර්ෂල් පොහොර සමාගම	1000
68	ගලෙන්බිදුණුවැව 2	වී.අ.ම.	-	-	කොමර්ෂල් පොහොර සමාගම	1000
69	මැදවච්චිය 2	වී.අ.ම.	-	-	ල.දු.දෙ.	1000
70	මැදවච්චිය 3	වී.අ.ම.	-	-	ල.දු.දෙ.	1000
71	මැදවච්චිය 4	වී.අ.ම.	-	-	ලක් පොහොර සමාගම	1000
72	පහල මාරලහවැව	වී.අ.ම.	-	-	ලක් පොහොර සමාගම	1500
73	පුලියන්කුලම	වී.අ.ම.	-	-	කුලි පදනම	300
එකතුව						65300

6.1.2 වයඹ කලාපය



වයඹ කලාප කාර්යාලය

වී අලෙවි මණ්ඩලයේ වයඹ කලාපය විසින් කුරුණෑගල, පුත්තලම, මාතලේ සහ ගම්පහ යන දිස්ත්‍රික්ක 04 ක් ආවරණය වන පරිදි සිය මෙහෙයුම් කටයුතු සිදු කරනු ලබයි. කුරුණෑගල දිස්ත්‍රික්කයේ වී මිල දී ගැනීමේ

මධ්‍යස්ථාන 07 ක් ද, පුත්තලම දිස්ත්‍රික්කයේ වී මිල දී ගැනීමේ මධ්‍යස්ථාන 04 ක් හා මාතලේ දිස්ත්‍රික්කයේ මධ්‍යස්ථාන 01 ක් ද, ගම්පහ දිස්ත්‍රික්කයේ මධ්‍යස්ථාන 01 ක් ද සහිත සමස්ත වී මිල දී ගැනීමේ මධ්‍යස්ථාන 13 ක් 2019 වර්ෂයේ වී මිල දී ගැනීමේ කටයුතු වයඹ කලාපය තුළ සිදු කරනු ලැබීය.

- **වයඹ කලාපය මඟින් භාවිතා කරන ගබඩාවල හිමිකාරීත්වය පිළිබඳ විස්තර -2019 වර්ෂය**

අ.අ.	ගබඩාව	හිමිකාරිත්වය	වී අලෙවි මණ්ඩලය සතු ගබඩා ධාරිතාවය (මෙ.ටො.)	වී අලෙවි මණ්ඩලය විසින් පරිහරණය කරන වෙනත් ආයතන සතු ගබඩා ධාරිතාවය (මෙ.ටො.)	වී.අ.ම. සතු වෙනත් ආයතන පරිහරණය කරන ගබඩා ධාරිතාවය (මෙ.ටො)
1	නිකවැරටිය 02	වී.අ.ම.	1000	-	-
2	නිකවැරටිය 03	වී.අ.ම.	1000	-	-
3	නිකවැරටිය 05	වී.අ.ම.	1000	-	-
4	නිකවැරටිය 06	වී.අ.ම.	300	-	-
5	මා-එලිය 01	වී.අ.ම.	1000	-	-
6	මා-එලිය 02	වී.අ.ම.	1000	-	-
7	මා-එලිය 03	වී.අ.ම.	1000	-	-
8	මහව 01	වී.අ.ම.	2000	-	-
9	මහව 02	වී.අ.ම.	1000	-	-
10	මහව 03	වී.අ.ම.	1000	-	-
11	මහව 04	වී.අ.ම.	300	-	-
12	වරාවැව 01	වී.අ.ම.	1200	-	-
13	වරාවැව 02	වී.අ.ම.	800	-	-
14	ගල්ගමුව	වී.අ.ම.	1000	-	-
15	තබ්බෝව 01	වී.අ.ම.	1000	-	-
16	තබ්බෝව 02	වී.අ.ම.	1000	-	-
17	ආනමඩුව 01	වී.අ.ම.	1000	-	-
18	ආනමඩුව 02	වී.අ.ම.	1000	-	-
19	රාජකදළුව	වී.අ.ම.	1000	-	-
20	ගලේවෙල 01	වී.අ.ම.	1000	-	-
21	ගලේවෙල 02	වී.අ.ම.	1000	-	-
22	මරදගහමුල 01	වී.අ.ම.	15000	-	-
23	මරදගහමුල 02	වී.අ.ම.	2000	-	-
24	මහව (ආහාර)	ආහාර දෙපා:	-	1000	-
25	ගැට්ටුවාන	ස.තො.ස	-	1000	-
26	මීගැලෑව 01,02,03	මහවැලි	-	450	-
27	පුත්තලම 01	දිස්ත්‍රික් ලේකම් කාර්යාලය	-	2000	-
28	ඉපලෝගම	කරුවලගස්වැව ප්‍රා.ලේ. කාර්යාලය	-	400	-
29	නිකවැරටිය 01	කොමර්ෂල් පො. ස.	-	-	1000

30	ගල්ගමුව 02	ඇඟලුම් ආයතනයක්	-	-	1000
31	බතලගොඩ	නිපෝන් ආයතනය	-	-	1000
32	ආනමඩුව 03	ලක් පොහොර සමාගම	-	-	1000
එකතුව			37600	4850	4000

6.1.3 උතුරු කලාපය



උතුරු කලාප කාර්යාලය

වී අලෙවි මණ්ඩලයේ උතුරු ප්‍රාදේශීය කාර්යාලය කිළිනොච්චියෙහි පිහිටා ඇත්තේ අතර යාපනය, වවුනියාව, කිළිනොච්චිය, මුලතිව්, සහ මන්නාරම දිස්ත්‍රික්ක මූලික කරගනිමිනි. වී ගොවීන්ට ඉහළ මිලක් ලබා දීමේ අරමුණත්, වී අලෙවි මණ්ඩලයේ අරමුණු හා පරමාර්ථත් පෙරදැරිව සහකාර ප්‍රාදේශීය කළමනාකරුවන් 06 දෙනෙකු, සංවර්ධන නිලධාරීන් 04 දෙනෙකු, ගබඩා සහකාර නිලධාරියෙකු, කළමනාකාරණ සහකාර නිලධාරියෙකු සහ කාර්යාල කාර්ය සහයක නිලධාරියෙකුගේ දායකත්වයෙන් පළාතේ වී මිල දී ගැනීමේ කටයුතු මෙන්ම රජයේ අරමුණු සාක්ෂාත් කිරීම උදෙසා කලාපය තුළ කටයුතු කරනු ලබයි.

- **2019 වර්ෂය තුළ සිදු කරන ලද වෙනත් විශේෂ වැඩසටහන්**

2019 වර්ෂයේ එන්ටප්‍රයිසස් ශ්‍රී ලංකා නමැති යාපනයෙහි පිහිටි වෙළඳ ප්‍රදර්ශනයෙහි වී අලෙවි මණ්ඩලය වෙනුවෙන් වෙළඳ කුටියක් නිර්මාණය කිරීම.

- **උතුරු කලාපය මඟින් භාවිතා කරන ගබඩාවල හිමිකාරීත්වය පිළිබඳ විස්තර -2019 වර්ෂය**

අනු අංකය	ගබඩාව	හිමිකාරිත්වය	ගබඩාවේ ධාරිතාවය (මෙ.ටො.)
1	කිලිනොච්චි ආර්ථික මධ්‍ය.	වී.අ.ම.	1000
2	රාමනාදපුරම් 1	වී.අ.ම.	1500
3	කිලිනොච්චි නගරය	වී.අ.ම.	750
4	වෙප්පම්කුලම්	වී.අ.ම.	3000
5	මාමඩුව	වී.අ.ම.	1000
6	පාර්ක්රෝඩ් 1-2	වී.අ.ම.	2000
7	වැලිපොල - 319	වී.අ.ම.	2000
8	නෙදුන්කේනි	වී.අ.ම.	1000

9	මුල්ලියාවේලි - 1	වී.අ.ම.	1000
10	විද්‍යාපුරම්	වී.අ.ම.	1200
11	තුනුක්කායි 1-2	වී.අ.ම.	400
12	මාන්කුලම් 1-2	වී.අ.ම.	400
13	අල්කඩවේලි	වී.අ.ම.	3000
14	මුරුන්ගන්	වී.අ.ම.	2000
15	ඕසියර්	ගො.සේ.ම.	200
16	පන්නන්කන්ඩි	ගො.සේ.ම.	600
17	කන්ඩාවේලි	ගො.සේ.ම.	1000
18	මුලන්කාවිල්	ගො.සේ.ම.	500
19	පුලියම්පොක්කනේ	ගො.සේ.ම.	400
20	ගොවිජන සේවා ගබඩාව	ගො.සේ.ම.	150
21	කුමුලමුනේ - 1	ගො.සේ.ම.	200
22	කුමුලමුනේ - 2	ගො.සේ.ම.	150
23	උඩයාර්කට්ටු	ගො.සේ.ම.	200
24	කරඩිකුලී	ගො.සේ.ම.	100
25	නානාට්ටන්	ගො.සේ.ම.	500
26	චාවකච්චේරි	ගො.සේ.ම.	400
27	පුතුර්	ගො.සේ.ම.	600
28	උඩුවිල්	ගො.සේ.ම.	400
29	කල්මඩු	ගො.සේ.ම.	100
30	රාමනාදපුරම් 2	ගො.ස.	600
31	කොම්පාවිල්	ගො.ස.	250
32	පුදුකුඩිඉරිප්පු	ගො.ස.	150
33	මුරිප්පු	ගො.ස.	150
34	ආහාර ගබඩාව (වවුනියාව)	දි.ලේ.කා.	500
35	මුල්ලියාවේලි - 2	දි.ලේ.කා.	800
36	තන්නිරිට්ටු	දි.ලේ.කා.	800
37	සම්පත් නුවර	දි.ලේ.කා.	250
38	සම්පත් නුවර - මහවැලි	මහවැලි අධිකාරිය	150
39	කොකුවිල් 01	පුද්ගලික	700
එකතුව			30100

6.1.4 අම්පාර කලාපය



අම්පාර කලාප කාර්යාලය

ශ්‍රී ලංකාවේ නැගෙනහිර පළාතට අයත් කෘෂිකර්මාන්තය ප්‍රධාන ජීවනෝපාය කරගත් සිංහල, දෙමළ, මුස්ලිම් ඇතුළු ජනවර්ග කිහිපයකින් සැදුම්ලත් වාරි හා කෘෂි ආර්ථිකයකින් යුතු අම්පාර කලාපය, අම්පාර, බදුල්ල හා මහනුවර යන දිස්ත්‍රික්ක තුනකින් සමන්විත වේ. බදුල්ල හා මහනුවර දිස්ත්‍රික්කයන්හි වී ගොවිතැන සුළු වශයෙන් ද, එළවළු, පොල්, රබර් වැනි අතිරේක භෝග බහුල වශයෙන් ද වගා කෙරේ. ශ්‍රී ලංකාවේ සමස්ත වී නිෂ්පාදනයෙන් 1/3 ක ප්‍රමාණයක් නිෂ්පාදනය සඳහා දායකත්වය ලබා දෙන අම්පාර දිස්ත්‍රික්කය, කෘෂි කර්මාන්තයේ ප්‍රධාන දිස්ත්‍රික්කය බවට පත්ව ඇත. එම අස්වැන්නෙන් උපරිම ප්‍රමාණයක් රජයේ සහතික මිල යටතේ වී මිල දී ගැනීමට හා ආහාර සුරක්ෂිතතාව සඳහා එම වී තොග ගබඩාකරණයට අදාළ කටයුතු අම්පාර කලාප කාර්යාලය මඟින් ඉටු කරනු ලබයි.

මේ සඳහා ප්‍රාදේශීය කළමනාකරු ඇතුළු නිලධාරීන් 22 කින් සමන්විත කාර්ය මණ්ඩලයක් කැපවීමෙන් ක්‍රියා කරන අතර අවම නිලධාරීන් ප්‍රමාණයකින් වැඩි සේවයක් ලබා දෙමින් දිස්ත්‍රික්ක 3 ක වී මිලදී ගැනීමෙහි නිරතව සිටියි.

- **අම්පාර කලාපය මඟින් භාවිතා කරන ගබඩාවල හිමිකාරීත්වය පිළිබඳ විස්තර -2019 වර්ෂය**

අ.අ.	ගබඩාව	හිමිකාරිත්වය	වී අලෙවි මණ්ඩලය සතු ගබඩා ධාරිතාවය (මෙ.ටො)	වී අලෙවි මණ්ඩලය විසින් පරිහරණය කරන වෙනත් ආයතන සතු ගබඩා ධාරිතාවය (මෙ.ටො)
1	අඩ්ඩාලච්චේන	වී.අ.ම.	1040	-
2	මහඔය 1	වී.අ.ම.	1040	-
3	තම්බට්ට	වී.අ.ම.	1700	-
4	කොහොඹාන 2	වී.අ.ම.	1040	-
5	නින්දවූර් 1	වී.අ.ම.	1040	-
6	සම්මන්තුර 1	වී.අ.ම.	1040	-
7	සම්මන්තුර 2	වී.අ.ම.	1040	-
8	අම්පාර 2	වී.අ.ම.	1040	-

9	පාලම් කඳවුර 1	වී.අ.ම.	1040	-
10	ගොනාගොල්ල	වී.අ.ම.	1040	-
11	කෝමාරිය 1	වී.අ.ම.	1040	-
12	කෝමාරිය 2	වී.අ.ම.	1040	
13	නෙල්ලිකැලේ	වී.අ.ම.	1800	-
14	පොතුවිල් 2	වී.අ.ම.	1040	-
15	වීරගොඩ 2	වී.අ.ම.	1040	-
16	වීරගොඩ 1	වී.අ.ම.	1040	-
17	පොතුවිල් 1	වී.අ.ම.	1040	-
18	අක්කරපත්තු 1	වී.අ.ම.	2000	-
19	නින්දවූර් 2	වී.අ.ම.	1040	-
20	දමන 1	වී.අ.ම.	1040	-
21	දමන 2	වී.අ.ම.	1040	-
22	අම්පාර 1	වී.අ.ම.	1040	-
23	කොහොඹාන 1	වී.අ.ම.	1040	-
24	කුමාරිගම	වී.අ.ම.	1000	-
25	මහඔය 2	වී.අ.ම.	1040	-
26	අක්කරපත්තු (පොහොර) 2	වී.අ.ම.	1500	-
27	පාලම් කදවුර 2	වී.අ.ම.	1040	-
28	ඉඟිනියාගල	වී.අ.ම.	600	-
29	කොලොන්ගොඩ	වී.අ.ම.	1040	-
30	මොරයාය 2	වී.අ.ම.	1040	-
31	මොරයාය 1	වී.අ.ම.	1000	-
32	හසලක	වී.අ.ම.	600	-
33	පල්ලෙවත්ත 1	වී.අ.ම.	1000	-
34	පල්ලෙවත්ත 2	වී.අ.ම.	1000	-
35	පල්ලෙවත්ත 3	වී.අ.ම.	1000	-
36	පල්ලෙවත්ත 4	වී.අ.ම.	1000	-
37	පල්ලෙවත්ත 5	වී.අ.ම.	500	-
38	පල්ලෙවත්ත 6	වී.අ.ම.	500	-
39	මහියංගන 1	වී.අ.ම.	1040	-
40	කරමැටිය	වී.අ.ම.	1000	-
41	මැදයාය	වී.අ.ම.	100	-
42	මහියංගණ 2	වී.අ.ම.	1040	-
43	ගිරාඳුරුකෝට්ටේ 1	මහවැලි	-	1000
44	ගිරාඳුරුකෝට්ටේ 2	මහවැලි	-	1000

45	පොල්වත්ත	දි.ලේ.කා.	-	1500
46	පරගහකැලේ	දි.ලේ.කා.	-	1000
47	කොක්නහර	දි.ලේ.කා.	-	1000
48	අක්කරපත්තුව 2	දි.ලේ.කා.	-	1500
49	නාවින්දවෙලි	දි.ලේ.කා.	-	2000
50	සඳුන්පුර	මහවැලි	-	1200
51	වලගම්පුර	ගොවි සංවිධාන	-	500
52	හුලංනුගේ	දි.ලේ.කා.	-	1000
53	එරගම	දි.ලේ.කා.	-	1000
54	මාන්තොට්ටම	දි.ලේ.කා.	-	1200
55	බුවුන්හන්දිය	ආහාර දෙපාඃ	-	1045
56	සාගම	දි.ලේ.කා.	-	1000
57	මල්වත්ත	දි.ලේ.කා.	-	2000
58	පානම	දි.ලේ.කා.	-	1500
59	දීඝවාපී	දි.ලේ.කා.	-	2000
60	ගල්කන්ද	ගොවි සංවිධාන	-	100
61	රජගලතැන්න	දි.ලේ.කා.	-	1500
62	ලාහුගල 2	ගොවිජන සේවා	-	1000
63	මහානාගපුර 1	ප්‍රාදේශීය ලේ/කා	-	350
64	මහානාගපුර 2	ප්‍රාදේශීය ලේ/කා	-	100
65	පහළලන්ද	වාරිමාර්ග	-	400
66	ගුරුපුර	ආහාර දෙපාඃ	-	2500
67	පරගස්වැව	මහවැලි	-	100
68	කුඩාගල	මහවැලි	-	150
69	මාවනාවෙල	මහවැලි	-	150
70	පරණගම	මහවැලි	-	150
71	දියවිද්දාගම	මහවැලි	-	150
72	බක්මිදෙනිය	මහවැලි	-	150
73	හුන්ගමාලගම	මහවැලි	-	150
74	මැදගම	මහවැලි	-	150
75	මුවපැටිගේවෙල	මහවැලි	-	150
76	දොලකන්ද	මහවැලි	-	150
77	රිදීඇල	මහවැලි	-	150
78	තුවාරගල	මහවැලි	-	150
79	චන්දනගම	මහවැලි	-	150
80	නාමල්ගම	මහවැලි	-	150

81	බිහිරිසොරෝව්ව	මහවැලි	-	150
82	කදිරපුර	මහවැලි	-	150
එකතුව			43340	29745

6.1.5 දකුණු කලාපය



දකුණු කලාප කාර්යාලය

වී අලෙවි මණ්ඩලයේ දකුණු කලාප කාර්යාලය හම්බන්තොට, මොනරාගල, රත්නපුර සහ මාතර යන දිස්ත්‍රික්කවලින් සැදුම්ලත් පළාත් 03 ක් නියෝජනය කරනු ලබන ඉතා පුළුල් කලාපයක් වේ. වලවේ ගඟ, කිරිඳි ඔය ඇතුළුව ප්‍රධාන ගංගා පහක ජලය මඟින්, වැව් ජලයෙන් සහ අහස් දියෙන් වී ගොවිතැන් කටයුතු ඉතා සාර්ථකව සිදු කරනු ලබන අතර දළ වශයෙන් ගොවීන් 115,000 කට වැඩි ප්‍රමාණයකට සේවය ලබා දීමේ දී ප්‍රාදේශීය ලේකම් කොට්ඨාස 46 ක් ගොවිජන සේවා මධ්‍යස්ථාන 73 ක් ආවරණය වන පරිදි සේවය සැපයීම, දකුණු කලාප කාර්යාලයෙන් සිදු කරනු ලබයි. මේ සඳහා දකුණු කලාපය තුළ ප්‍රාදේශීය කළමනාකරු සහ සහකාර ගණකාධිකාරී ප්‍රමුඛ සහකාර ප්‍රාදේශීය කළමනාකරුවන් 10 දෙනෙක් සහ සංවර්ධන නිලධාරීන් 06 දෙනෙකු සමඟ කළමණාකරණ සහකාරිනියන් 04 නෙකු සේවය කරනු ලබයි.

මොනරාගල හා රත්නපුර දිස්ත්‍රික්කයන්හි දකුණු කලාපය සතු සංචාරක බංගලා දෙකක් ඇති අතර එම කලාපයේ ගොවීන්ගේ වී අස්වැන්න සඳහා හොඳ මිලක් ලබා දීමත්, සුළු හා මාධ්‍ය පරිමාණ මෝල් හිමියන්ගේ සහයෝගය තුළින් පාරිභෝගිකයා හට අඩු මිලට ගුණත්වයෙන් උසස් සහල් ලබා දීමත් එම කලාපය පරමාර්ථ කරගෙන තිබෙයි.

- 2019 වර්ෂයේ දකුණු කලාපයේ සිදු වූ වෙනත් විශේෂ වැඩසටහන්

1. ලෝක පරිසර දිනය නිමිති කරගනිමින් රුක් රෝපණ වැඩ සටහනක් දියත් කිරීම.

➢ **දකුණු කලාපය මඟින් භාවිතා කරන ගබඩාවල හිමිකාරීත්වය පිළිබඳ විස්තර -2019 වර්ෂය**

අ.අ.	ගබඩාව	හිමිකාරිත්වය	වී අලෙවි මණ්ඩලය සතු ගබඩා ධාරිතාව (මෙ.ටො)	වී.අ.ම. විසින් පරිහරණය කරන වෙනත් ආයතන සතු ගබඩා ධාරිතාවය (මෙ.ටො)	වී.අ.ම. සතු වෙනත් ආයතන පරිහරණය කරන ගබඩා ධාරිතාවය (මෙ.ටො)
1	මුතුකණ්ඩිය 01	වී.අ.ම.	1000	-	-
2	මුතුකණ්ඩිය 02	වී.අ.ම.	500	-	-
3	ඇතිමලේ 01	වී.අ.ම.	1000	-	-
4	වැල්ලවාය	වී.අ.ම.	1500	-	-
5	අලුත්වැව	වී.අ.ම.	1500	-	-
6	මැදගම	වී.අ.ම.	1000	-	-
7	දොඩම්වත්ත 1	වී.අ.ම.	1000	-	-
8	දොඩම්වත්ත 2	වී.අ.ම.	1000	-	-
9	කල්තොට	වී.අ.ම.	1000	-	-
10	කුට්ටිගල 1	වී.අ.ම.	1000	-	-
11	කුට්ටිගල 2	වී.අ.ම.	1000	-	-
12	කුට්ටිගල 3	වී.අ.ම.	1000	-	-
13	මොරකැටිය 1	වී.අ.ම.	1000	-	-
14	මොරකැටිය 2	වී.අ.ම.	750	-	-
15	ඇඹිලිපිටිය	වී.අ.ම.	500	-	-
16	කච්චිගල්ආර 1,2,3	වී.අ.ම.	3500	-	-
17	සූරියවැව	වී.අ.ම.	1000	-	-
18	යෝධකණ්ඩිය	වී.අ.ම.	1500	-	-
19	පල්ලේමලල 1	වී.අ.ම.	1000	-	-
20	පල්ලේමලල 2	වී.අ.ම.	700	-	-
21	වීරකැටිය	වී.අ.ම.	1000	-	-
22	දෙහිගහලන්ද 1	වී.අ.ම.	1000	-	-
23	දෙහිගහලන්ද 2	වී.අ.ම.	1000	-	-
24	දෙහිගහලන්ද 3	වී.අ.ම.	1000	-	-
25	වීරවිල 1	වී.අ.ම.	1000	-	-
26	වීරවිල 2	වී.අ.ම.	1000	-	-
27	අම්බලන්තොට 1	වී.අ.ම.	750	-	-
28	සිනිමුන්න	වී.අ.ම.	1500	-	-
29	කහදාව	ආහාර දෙපාඃ	-	800	-
30	හම්බන්තොට	ආහාර දෙපාඃ	-	3000	-
31	මැද්දවත්ත	ආහාර දෙපාඃ	-	1000	-
32	මාතර සතොස	සතොස	-	1000	
33	හුලංදාව	ආහාර දෙපාඃ	-	3000	-
34	පදලංගල	කෘෂිකර්ම දෙපාඃ	-	500	-
35	අම්බලන්තොට 2	පොලිස්	-	1000	-
36	සූරියආර	කොමර්ෂල් පොහොර සමාගම	-	-	1000

37	බුත්තල	කොමර්ෂල් පොහොර සමාගම	-	-	1000
38	වීරවිල 03	ලංකා පොහොර සමාගම	-	-	1000
39	දෙහිගහලන්ද 04	ලක් පොහොර	-	-	1000
40	කොග්ගල	ලංකා පොහොර සමාගම	-	-	1000
එකතුව			30700	10300	5000

6.1.6 පොළොන්නරුව කලාපය



පොළොන්නරු කලාප කාර්යාලය

කෘෂි ආර්ථික ශ්‍රී විභූතියකට උරුමකම් කියන පොළොන්නරු යුගය අදත් චිරස්ථායීව පවත්වාගෙන යනු ලබන්නේ වාපී ශිෂ්ටාචාරය මුල්කරගත් කෘෂි ආර්ථිකය නිසාවෙනි. මාතලේ කඳු පන්තියෙන් පහළට ගලා බසිනා අඹන් ගඟ සහ එහි ශාඛාවන්ගෙන් පෝෂණය ලබන මහා පරාක්‍රම සමුද්‍රයත්, මින්නේරිය, කවුඩුල්ල, මාදුරු ඔය, පිඹුරත්තෑව හා ගිරිතලේ වැව් මණ්ඩලයත් පොළොන්නරුව දිස්ත්‍රික්කයේ ජීවනාලිය බඳුය. එසේම මෙම කලාපයේ කඩිනම් මහවැලි සංවර්ධන යෝජනා ක්‍රමය යටතේ වැලිකන්ද, දිඹුලාගල, ඇලහැර කලාප මෙන්ම මොරගහකන්ද ව්‍යාපාරය යටතේ මැදිරිගිරිය බිසෝපුර ව්‍යාපාරයේ ගොවි බිම් සංවර්ධනය කර ඇත. වර්තමානයේ පොළොන්නරුව බිමෙහි ඉහත්තාවේ ඇළහැර ඉමේ නිර්මාණය වූ මොරගහකන්ද මහා ජලාශය හේතුවෙන් මෙම කලාපයේ කෘෂි ආර්ථිකය නව පුනර්ජීවයක් ලබා ඇත.

සිංහල, ද්‍රවිඩ සහ මුස්ලිම් ජන සම්මිශ්‍රණයක් සහිත වූ 406000 ට ආසන්න ජනතාවක් ජීවත්වන පොළොන්නරුව දිස්ත්‍රික්කය භූ දර්ශනය අනුව උතුරු අක්ෂාංශ 7.4 - 8.2 හා නැගෙනහිර දේශාංශ 80.4 - 81.2 අතර පිහිටා ඇති අතර දිඹුලාගල, සීගිරිය, තොප්පිගල වැනි ස්ථානීය කඳු පන්තීන් කීපයක් ද සහිත භූ විෂමතාවයෙන් යුක්තය. පූර්ණ වාරිමාර්ග පද්ධති මඟින් වසර පුරාවට දිය වහනයක් පවතින මෙහි සාමාන්‍ය වාර්ෂික වර්ෂාපතනය මිලිමීටර් 1775 - 2100 අතර අගයක් ගනී. වසර 50 කට වැඩි කාලයක් ගොවියාගේ වී අස්වැන්න සඳහා සාධාරණ මිලක් ලබාදීමට කටයුතු කරන වී අලෙවි මණ්ඩලයේ ක්‍රියාවලිය සඳහා ප්‍රමුඛ දායකත්වය සපයන පොළොන්නරුව කලාපය, පොළොන්නරුව දිස්ත්‍රික්කය හා මාතලේ දිස්ත්‍රික්කයේ විල්ගමුව ප්‍රාදේශීය ලේකම් කොට්ඨාසය ද ඒකාබද්ධ කරමින් පිහිටුවා ඇත.

- **පොළොන්නරුව කලාපයට අයත් ප්‍රාදේශීය ලේකම් කොට්ඨාස සහ ගොවිජන සේවා මධ්‍යස්ථාන**

දිස්ත්‍රික්කය	ප්‍රාදේශීය ලේකම් කොට්ඨාසය	ගොවිජන සේවා කොට්ඨාසය
පොළොන්නරුව	ලංකාපුර	ලංකාපුර
	තමන්කඩුව	සේවාගම
		නවනගරය
	හිඟුරක්ගොඩ	ගිරිතලේ
		හිඟුරක්ගොඩ
		ගල් අමුණ
	මැදිරිගිරිය	මැදිරිගිරිය
		අඹගස්වැව
	ඇලහැර	බකමූණ
	වැලිකන්ද	වැලිකන්ද
	දිඹුලාගල	දිඹුලාගල
		අරලගංවිල
		සිරිපුර
මාතලේ	විල්ගමුව	විල්ගමුව
		හෙට්ටිපොල

- **පොළොන්නරුව කලාපය මඟින් භාවිතා කරන ගබඩාවල හිමිකාරීත්වය පිළිබඳ විස්තර -2019 වර්ෂය**

අ.අ	ගබඩාව	හිමිකාරිත්වය	වී අලෙවි මණ්ඩලය සතු ගබඩා ධාරිතාව (මෙ.ටො)	වී.අ.ම.විසින් පරිහරණය කරන වෙනත් ආයතන සතු ගබඩා ධාරිතාවය (මෙ.ටො)
1	හෙට්ටිපොල 03	වී.අ.ම.	1000	-
2	හඳුන්ගමුව	වී.අ.ම.	1000	-
3	විජයපුර	වී.අ.ම.	1040	-
4	පන්සල්ගොඩැල්ල	වී.අ.ම.	2000	-
5	මැදිරිගිරිය	වී.අ.ම.	1300	-
6	ජයන්තිපුර 02	වී.අ.ම.	1000	-
7	හිඟුරක්ගොඩ 01	වී.අ.ම.	1500	-
8	තල්පොත 02	වී.අ.ම.	1000	-
9	අඹගස්වැව	වී.අ.ම.	1000	-
10	මඩුදමන	වී.අ.ම.	1000	-
11	කුසුම්පොකුණ	වී.අ.ම.	1500	-
12	ZD 01	වී.අ.ම.	1000	-
13	වීරපුර	වී.අ.ම.	1500	-
14	මනම්පිටිය 02	වී.අ.ම.	1000	-
15	බකමූණ	වී.අ.ම.	1000	-
16	කඳුරුවෙල 04	වී.අ.ම.	3000	-
17	09 කණුව	වී.අ.ම.	1000	-

18	දියබෙදුම	වී.අ.ම.	1000	-
19	අභයපුර සමුපකාර	සමුපකාර සමිතිය	-	1500
20	සිරිපුර	මහවැලි	-	100
21	වෙහෙරගල	මහවැලි	-	100
එකතුව			22840	1700

6.1.7 නැගෙනහිර කලාපය



නැගෙනහිර කලාප කාර්යාලය

නැගෙනහිර කලාපය ශ්‍රී ලංකාවේ වී ගොවිතැනෙහි නිරත වන නැගෙනහිර ගොවි ජනතාව සුරක්ෂිත කිරීම හා ඔවුන්ගේ ජීවනෝපාය සුරක්ෂිත කිරීම අපේක්ෂාවෙන් අතීතයේ රජ දවස පටන් වත්මන දක්වා අතිවිශාල වැව් අමුණු ප්‍රමාණයකට හිමිකම් කියන කලාපයකි. එම කලාපයට අයත් ත්‍රිකුණාමලය දිස්ත්‍රික්කයේ ප්‍රධාන තැනක් ගනු ලබන්නේ දෙවන අග්බෝ රජුගේ සමයෙහි ඉදිකරන ලද කන්තලේ ජනයාගේ ජීවනාලිය බදු අක්කර අඩි 6000 කින් යුතු කන්තලේ වැවය. තවද ඒ හා සමගාමීව ඉදිවී ඇති වෙන්ඩාසන්පුර වැව, මාවිල්ආරු අමුණ හා මෑත කාලයේ ඉදිකරන ලද මහා යාන්ඔය ජලාශය නැගෙනහිර කලාපයේ ගොවි ජනතාවගේ හදවත බඳු සම්පත්ය.

වර්ෂ 2011 ක් වූ ජුනි මස 10 දින ත්‍රිකුණාමලය දිස්ත්‍රික් ලේකම් කාර්යාල පරිශ්‍රය තුළ වී අලෙවි මණ්ඩලයේ නැගෙනහිර කලාප කාර්යාලය ආරම්භ කරන ලදී. ඒ වනවිට නැගෙනහිර කලාපයේ පැවති කුරිරු ත්‍රස්තවාදය අවසන් වී තිබුණ ද, වී අලෙවි මණ්ඩලය යටතේ පැවති අතිවිශාල ගබඩා ත්‍රස්තවාදීන් විසින් විනාශ කර සැකිලි පමණක් අහසට එසවී තිබුණේ ත්‍රස්තවාදයේ කුරිරු බව ලොවට විදහා දක්වමිනි. නමුදු අරමුණ වෙත යාමට මෙම බාධක ගැටලුවක් කර නොගත් එවකට ප්‍රාදේශීය කළමනාකරු ඩබ්.එම්.ආර්.වීරසේකර මහතා සහ එදවස සේවයේ නිරත වූ නිලධාරී කණ්ඩායම ගොවි ජනයාට මහත් සවියක් වෙමින් තම කාර්යභාර්ය අකුරටම ඉටු කළේ ත්‍රිකුණාමලය දිස්ත්‍රික්කයේ ගබඩා 12 ක් හා මඩකලපුව දිස්ත්‍රික්කයේ ගබඩා 06 ක් ගොවි ජනයාගේ වී මිල දී ගැනීමේ මධ්‍යස්ථාන වශයෙන් විවෘත කරමිනි.

මෙම කලාපය මඩකලපුව හා ත්‍රිකුණාමලය යන දිස්ත්‍රික්ක 02 ආවරණය කිරීම සිදු කරනු ලබයි. ත්‍රිකුණාමලය දිස්ත්‍රික්කය ප්‍රාදේශීය ලේකම් කොට්ඨාස 11 ක් හා ග්‍රාම නිලධාරී වසම් 230 කින් මෙන්ම ගොවිජන සේවා මධ්‍යස්ථාන 22 කින් ද යුක්ත වෙයි. මෙම දිස්ත්‍රික්කයේ දළ වශයෙන් ගොවීන් 44,003 ක් පමණ වගා කටයුතු සිදු කරනු ලබයි. මඩකලපුව දිස්ත්‍රික්කය තුළ ගොවිජන සේවා මධ්‍යස්ථාන 16 ක් ඇති අතර දළ වශයෙන් ගොවීන් 23,377 ක් පමණ වගා කටයුතු සිදු කරනු ලබයි. 2019 වසර පිළිබඳව අවධානය යොමු කරන විට මෙම වසර මුල

දී නැගෙනහිර නව කලාප කාර්යාල ගොඩනැගිල්ල ඉදිකිරීමේ කටයුතු ආරම්භ කළ අතර මෙම වර්ෂය අවසානයේ දී ද එහි ඉදිකිරීම් කටයුතු සිදු වෙමින් පැවතිණි.

- **නැගෙනහිර කලාපය මඟින් භාවිතා කරන ගබඩාවල හිමිකාරීත්වය පිළිබඳ විස්තර -2019 වර්ෂය**

අ.අ	ගබඩාව	හිමිකාරිත්වය	වී අලෙවි මණ්ඩලය සතු ගබඩා ධාරිතාව (මෙ.ටො)	වී.අ.ම.විසින් පරිහරණය කරන වෙනත් ආයතන සතු ගබඩා ධාරිතාවය (මෙ.ටො)
1	ලව්ලේන් 04	වී.අ.ම.	500	-
2	ලව්ලේන් 05	වී.අ.ම.	500	-
3	ලව්ලේන් 01	වී.අ.ම.	2000	-
4	ලව්ලේන් 02	වී.අ.ම.	2000	-
5	ලව්ලේන් 06	වී.අ.ම.	500	-
6	ලව්ලේන් 07	වී.අ.ම.	500	-
7	ලව්ලේන් 08	වී.අ.ම.	550	-
8	ලව්ලේන් 03	වී.අ.ම.	500	-
9	සුරන්ගල්	වී.අ.ම.	450	-
10	කිලිවෙට්ටි	වී.අ.ම.	500	-
11	කන්තලේ 01	වී.අ.ම.	800	-
12	කන්තලේ 02	වී.අ.ම.	1000	-
13	කන්තලේ 03	වී.අ.ම.	800	-
14	කන්තලේ 04	වී.අ.ම.	1000	-
15	ගෝමරන්කඩවල	වී.අ.ම.	1000	-
16	කල්ලාරු 01	වී.අ.ම.	1000	-
17	කල්ලාරු 02	වී.අ.ම.	1000	-
18	ස්වර්ණජයන්තිපුර	වී.අ.ම.	500	-
19	පන්කුලම	වී.අ.ම.	500	-
20	තඹලගමුව 01	වී.අ.ම.	1000	-
21	තඹලගමුව 02	වී.අ.ම.	1000	-
22	තඹලගමුව 03	වී.අ.ම.	500	-
23	මනල්පිටිය	දිසාපති	-	500
24	තුම්පන්කරණි	දිසාපති	-	500
25	මුල්ලාමනේ	දිසාපති	-	500
26	පුලිපන්චිකල්	දිසාපති	-	500
27	කරදියනාරු	දිසාපති	-	500
28	කජුවත්ත	දිසාපති	-	500
29	කල්ලියන්කාඩු	දිසාපති	-	1000
30	සතොස	සතොස	-	400
31	අරසඩිතිවු	සමුපකාර	-	300
32	කලවන්චිකුඩි	සමුපකාර	-	275
33	පෝරතිවු	සමුපකාර	-	300
34	සුරන්ගල් ගොවි සංවිධාන	ගොවි සංවිධාන	-	250
35	මැදවච්චිය	ගොවි සංවිධාන	-	200
එකතුව			18100	5725

6.2 වී අලෙවි මණ්ඩලයේ කලාපවලට අයත් දිස්ත්‍රික්කයන්හි වගා කළ කුඹුරු ඉඩම් ප්‍රමාණ පිළිබඳ විස්තර

අනු අංකය	දිස්ත්‍රික්කය	වගා කළ කුඹුරු ඉඩම් ප්‍රමාණය දළ වශයෙන් (හෙක්ටයාර්)	
		2018/19 මහ	**2019 යල**
1	ගම්පහ	10344	5500
2	මහනුවර	11112	5858
3	මාතලේ	19115	4621
4	මාතර	12950	11306
5	හම්බන්තොට	34164	32702
6	යාපනය	10588	0
7	මන්නාරම	19267	925
8	වව්නියාව	19207	2364
9	මුලතිව්	16617	5294
10	කිළිනොච්චිය	26765	9581
11	මඩකලපුව	67214	27444
12	අම්පාර	79982	56055
13	ත්‍රිකුණාමලය	38587	18375
14	කුරුණෑගල	80370	39148
15	පුත්තලම	20681	8460
16	අනුරාධපුරය	109813	33412
17	පොළොන්නරුව	65970	61624
18	බදුල්ල	25670	11270
19	මොනරාගල	36044	14146
20	රත්නපුරය	11175	7349
එකතුව		715635	355434

07. වී මිල දී ගැනීමේ ප්‍රගතිය

7.1 දිස්ත්‍රික් ලේකම්වරුන්ගේ අධීක්ෂණය යටතේ **2018/19** මහ කන්නයේ වී මිල දී ගැනීමේ ප්‍රගතිය (දිස්ත්‍රික්ක අනුව)

දිස්ත්‍රික්කය		නාඩු (කි.ග්‍රෑ)	සම්බා (කි.ග්‍රෑ)	කීරි සම්බා (කි.ග්‍රෑ)	එකතුව	
					ප්‍රමාණය	වටිනාකම
					(කි.ග්‍රෑ)	(රු.)
1	පොළොන්නරුව	100,950	1,388,450	-	1,489,400	60,762,550
2	අම්පාර	8,746,250	2,801,050	-	11,547,300	447,200,550
3	මාතලේ	41,750	169,300	-	211,050	8,527,800
4	කුරුණෑගල	212,650	821,500	-	1,034,150	41,762,200
5	පුත්තලම	200,600	447,250	-	647,850	25,960,050
6	ගම්පහ	3,950	38,300	-	42,250	1,720,400
7	මහනුවර	-	41,350	-	41,350	1,695,350
8	බදුල්ල	5,000	41,350	-	46,350	1,885,350
9	අනුරාධපුරය	1,004,290	6,183,710	-	7,188,000	291,695,130
10	හම්බන්තොට	8,574,350	3,650	750	8,578,750	326,005,700
11	මොනරාගල	991,750	115,700	-	1,107,450	42,430,200
12	රත්නපුර	566,700	7,150	-	573,850	21,827,750
13	මාතර	195,300	1,100	-	196,400	7,466,500
14	කිළිනොච්චි	2,628,400	556,750	-	3,185,150	122,705,950
15	මුලතිව්	2,886,600	637,300	400	3,524,300	135,836,500
16	වව්නියා	2,634,150	548,000	-	3,182,150	122,565,700
17	යාපනය	928,600	1,900	-	930,500	35,364,700
18	මන්නාරම	28,050	793,550	-	821,600	33,601,450
19	මඩකලපුව	1,312,700	998,650	-	2,311,350	90,827,250
20	ත්‍රිකුණාමලය	459,200	1,152,900	-	1,612,100	64,718,500
මුළු එකතුව		31,521,240	16,748,910	1,150	48,271,300	1,884,559,580

7.2 වී අලෙවි මණ්ඩලය සතු වී තොග තත්ත්වය (**2019.12.31** දිනට)

වී අලෙවි මණ්ඩලය සතු වී තොග තත්ත්වය (**2019.12.31** දිනට)				
විස්තරය	**කීරි සම්බා (කි.ග්‍රෑ)**	**සම්බා (කි.ග්‍රෑ)**	**නාඩු (කි.ග්‍රෑ)**	**එකතුව (කි.ග්‍රෑ)**
ආරම්භක තොගය 2019.01.01 දිනට	**36,884.50**	**205,750.10**	**6,950,277.50**	**7,192,912.10**
මිල දී ගැනීම්				
- 2018/19 මහ කන්නය	-	-	-	-
- 2019 යල කන්නය	-	-	-	-
එකතුව	36,884.50	205,750.10	6,950,277.50	7,192,912.10
නිකුත් කිරීම්				
මුදලට වී විකිණීම	-	692.00	4,595,743.00	4,596,435.00
අවසන් තොගය – 2019.12.31 දිනට	**36,884.50**	**205,058.10**	**2,354,534.50**	**2,596,477.10**
භෞතික අවසන් තොගය – 2019.12.31 දිනට	**36,884.50**	**205,058.10**	**2,354,534.50**	**2,596,477.10**

08. 2019 වර්ෂයේ වී අලෙවි මණ්ඩල අධ්‍යක්ෂ මණ්ඩලයේ කාර්යභාරය

1971 අංක 14 දරන වී අලෙවි මණ්ඩලයේ 13 වන වගන්තිය මඟින් අධ්‍යක්ෂ මණ්ඩල බලතල පිළිබඳව පැහැදිලිව දක්වා ඇත.

යම් නිශ්චල හෝ චංචල දේපලක් අත්පත් කර ගැනීමට අයිතිය ලබා ගැනීම, බද්දට හෝ කුලියට ගැනීම, උකස් කිරීම, විකිණීම හෝ වෙනත් යම් ආකාරයකින් අපහරණය කිරීම, වී සහ සහල් මිලදී ගැනීම, කෙටීම, පෑහීම, අලෙවි කිරීම, බෙදා හැරීම, මණ්ඩලයේ ව්‍යාපාරික කටයුතු සඳහා අවශ්‍ය ආනුෂාංගික කරුණු ඉටු කිරීම, වී සඳහා සහතික මිලක් නියම කිරීම, මණ්ඩලයේ පරිපාලනමය කටයුතුවලට අදාළ වන නීති රෙගුලාසි සම්පාදනය කිරීම හා ක්‍රියාත්මක කිරීම, ගබඩා පවත්වාගෙන යාමට හා වී අලෙවියට අදාළ අවශ්‍ය පියවර ගැනීම, වී සහ සහල් සැකසීමට අදාළ පර්යේෂණ කටයුතු සිදු කිරීම, වී අලෙවි මණ්ඩලයේ වෙනත් පාර්ශ්වයන් සමඟ ගිවිසුම්වලට එළඹීම ආදී පුළුල් බලතල රාශියක් මෙම වගන්තිය යටතේ අධ්‍යක්ෂ මණ්ඩලය වෙත ලබා දී ඇත.

8.1 2019 අධ්‍යක්ෂ මණ්ඩල රැස්වීම්වල දී පහත සඳහන් කරුණුවලට අදාළ තීරණ ගන්නා ලදී.

➢ **96 වැනි අධ්‍යක්ෂ මණ්ඩල රැස්වීම - 2019.02.21**

95.05 යන අධ්‍යක්ෂ මණ්ඩල පත්‍රිකාව සම්බන්ධව ද සාකච්ඡා කර ඇත.

96.1 වී අලෙවි මණ්ඩලයේ 2017 දෙසැම්බර් 31 දිනෙන් අවසන් වර්ෂය සඳහා වූ මූල්‍ය ප්‍රකාශන

96.2 වී අලෙවි මණ්ඩලයේ කාර්ය සාධනය පිළිබඳව විශේෂ විගණන වාර්තාව

96.3 2018/19 මහ සහ 2019 යල කන්නවල වී මිල දී ගැනීමේ දී ගෙවීම් කිරීම සහ අනෙකුත් ගනුදෙනු සිදු කිරීම සඳහා මූල්‍ය බලතල පැවරීම

96.4 2017 වසරේ වාර්ෂික ගිණුම්වල සිදු කරන ලද ගැළපීම්

96.5 2010 වර්ෂයේ සිට 2016 වර්ෂවල විවිධ ව්‍යාපෘතීන් යටතේ වී තොග නිකුත් කිරීමට අදාළ ගිණුම් තොරතුරු යාවත්කාලීන කිරීම

96.6 2018/19 මහ කන්නයේ වී අස්වනු මිල දී ගැනීම

96.7 අභ්‍යන්තර විගණන සැලැස්ම - 2019

96.8 ගබඩාවල ඇති ඉතිරි වී තොග සහ අබලි වී තොග බැහැර කිරීම සම්බන්ධවයි

96.9 සභාපති පුද්ගලික ලේකම්වරයෙකු පත් කර ගැනීම

96.10 අධ්‍යාපනික විදේශ සංචාරයක් සඳහා විදේශ නිවාඩු ලබා දීම (වියට්නාම සංචාරය) ඒ.එම්.ජයසිංහ මහත්මිය, ගණකාධිකාරි, වී අලෙවි මණ්ඩලය

96.11 පෞද්ගලික විදේශ සංචාරයක් සඳහා විදේශ නිවාඩු ලබා දීම (සිංගප්පූරු සංචාරය) කේ.නිසංසලා දිල්හානි මිය, නීති නිලධාරි, වී අලෙවි මණ්ඩලය

96.12 අම්පාර දිසා අධිකරණය නඩු අංක 4821/M, 4824/M, 4825/M දරන නඩු සම්බන්ධයෙන් වූ සමථය

96.13 සභාපති නිල රාජකාරි සඳහා මාසික කුලී පදනම මත ජීප් රථයක් ලබා ගැනීම

96.14 සභාපති නිල රාජකාරි සඳහා සභාපතිවරයාට පෞද්ගලික වන සේ රියදුරු සේවාව ලබා ගැනීම

96.15 පොලිසැක් මලු සඳහා තැන්පතු මුදල් ලබා ගැනීම

96.16 බ්‍රැන්ඩෙක්ස් ඇපරල් සොලුෂන් ආයතනය පිහිටි භූමියේ ඇති සයිලෝ කුළුණු ඉවත් කිරීම

➢ **97 වැනි අධ්‍යක්ෂ මණ්ඩල රැස්වීම - 2019.04.11**

96.01, 96.04, 96.09, 96.13, 96.15 යන අධ්‍යක්ෂ මණ්ඩල පත්‍රිකා සම්බන්ධව ද සාකච්ඡා කර ඇත.

97.1 2019 වර්ෂය සඳහා වී අලෙවි මණ්ඩලයේ මූල්‍ය බලතල පැවරීම

97.2 2019 වර්ෂයේ වී අලෙවි මණ්ඩලයේ අයවැය ඇස්තමේන්තුව සම්බන්ධවයි

97.3 2019 වර්ෂයේ ක්‍රියාකාරී සැලැස්ම සංශෝධනය කිරීම සම්බන්ධවයි

97.4 වී අලෙවි මණ්ඩලය විසින් බැංකු වෙත පියවිය යුතු ණය ශේෂයන් සම්බන්ධව

97.5 2017 වර්ෂයේ ප්‍රාග්ධන ව්‍යාපෘතිවලට අදාළව ගෙවීමට ඇති බිල්පත් නිරවුල් කිරීම

97.6 2012 වර්ෂයේ ලබාගත් අත්තිකාරම් මුදල් නොපියවීම සම්බන්ධවයි

97.7 වී අලෙවි මණ්ඩලය විසින් 2018/19 මහ කන්නයේ වී මිල දී ගැනීම සඳහා ගබඩාවල පවතින සුළු අලුත්වැඩියාවන් සිදු කර ගැනීම

97.8 වී අලෙවි මණ්ඩලයේ ගබඩා වහලයන් මත සූර්යකෝෂ සවිකිරීම සම්බන්ධව

97.9 වී අලෙවි මණ්ඩලය සතු සංචාරක නිකේතන ආදායම් ජනිත කිරීමේ මධ්‍යස්ථාන බවට පත් කිරීම

97.10 වී අලෙවි මණ්ඩලයේ අනුරාධපුර සංචාරක නිවාසය සම්බන්ධවයි

97.11 වී අලෙවි මණ්ඩලය සතුව පවතින ජංගම ගිණුම්වල 2019.04.05 දිනට පවතින ශේෂයන්

97.12 අනුරාධපුර සේනානායක සංචාරක බංගලාව හා නිල නිවාස පිහිටි භූමියේ මැනුම් කටයුතු සිදු කොට තෙවන පාර්ශ්වයක් වෙත බදු පැවරුමක් මඟින් ලබාදීම

97.13 වී තොග සත්‍යාපනය

97.14 2014 වර්ෂයේ සිදු කළ තොග සත්‍යාපනය අනුව හෙළි වී ඇති තොග අඩුවීම්/ ඌණතා පිළිබඳ ක්‍රියාමාර්ග ගැනීම

97.15 සහකාර ප්‍රාදේශීය කළමනාකරුවන්ගේ දුරකථන දීමනාව

97.16 ප්‍රාදේශීය කළමනාකරුවන්ගේ රථ වාහන හා ඉන්ධන දීමනාවක් ගෙවීම

97.17 පොදු ව්‍යාපාර පිළිබඳ කාරක සභාව ඉදිරිපත් කරන ලද නිර්දේශ සම්බන්ධ වර්තමාන තත්ත්වය

97.18 වී අලෙවි මණ්ඩලය සඳහා නව වෙබ් අඩවියක් හා ඊට සබැඳිව තොග පාලන පද්ධතියක් ස්ථාපනය කිරීම

97.19 අම්පාර කලාපයේ කරමැටිය ගබඩාවේ ගබඩා කර තිබූ රු.5,577,995.00 ක් වටිනා වී තොග අඩුවීමක් වාර්තාවීම සම්බන්ධයෙන් සිදු කරන මූලික විමර්ශනය

97.20 වී අලෙවි මණ්ඩලයේ ප්‍රධාන කාර්යාලයේ CCTV කැමරා පද්ධතියක් ස්ථාපනය කිරීම සඳහා

97.21 රියැදුරු සහ කනිෂ්ඨ කාර්ය මණ්ඩලය සඳහා නිල ඇඳුම් සහ මැහුම් කුලිය

97.22 වාහන අලුත්වැඩියාවන් සිදු කිරීම සහ අපහරණය සිදු කිරීම

97.23 පූර්ණ කාලීන සේවයේ නියුක්ත සභාපතිවරයා සඳහා කුලී පදනම මත නවාතැනක් සපයා දීම

97.24 ගබඩා සහකරුවන් හට ගබඩා භාර දීමේ දී පැන නැගී ඇති ගැටලු සම්බන්ධව ක්‍රියාකිරීම

97.25 2018 යල සහ 2018/19 මහ කන්න සඳහා පොලිසැක් මලු මිල දී ගැනීම සම්බන්ධවයි

97.26 වී අලෙවි මණ්ඩලය සතු වරාපිටිය පිහිටි කුණ්ඩසාලේ ගබඩා සංකීර්ණය හා සම්බන්ධවයි

97.27 වී අලෙවි මණ්ඩලයේ ප්‍රධාන කාර්යාලයේ ජ්‍යෙෂ්ඨ විධායක නිලධාරීන්ට අපහාස කිරීම හා අවඥාවට ලක් වන අන්දමට කටයුතු කිරීමෙන් වී අලෙවි මණ්ඩලය අපකීර්තියට පත් කිරීම - කළමනාකරණ සහකාර වසන්ත අබේකෝන්

97.28 2014/15 මහ කන්නයේ ගොවි නියෝජිත ගෙවීම් අම්පාර කලාපය රුහුණුගම බෙදුම්ඇළ ගොවි සංවිධානය (එන්.ඒ. නිශ්ශංක කරුණාතිලක මහතා)

97.29 2019 චීන ධාන්‍ය වෙළඳ සම්මේලනය සඳහා නිලධාරියෙකු සහභාගි කරවීම සම්බන්ධවයි

97.30 වී අලෙවි මණ්ඩලයේ පවතින තනතුරු පුරප්පාඩු පිරවීම

- **<u>98 වැනි අධ්‍යක්ෂ මණ්ඩල රැස්වීම - 2019.04.25</u>**

97.17 සහ 97.25 යන අධ්‍යක්ෂ මණ්ඩල පත්‍රිකා සම්බන්ධව ද සාකච්ඡා කර ඇත.

98.1 2018 වර්ෂයේ සියලු සේවක බඳවා ගැනීම් සම්බන්ධවයි

98.2 වී අලෙවි මණ්ඩලයේ ගබඩාවල යටිතල පහසුකම් වැඩි දියුණු කිරීම

98.3 දකුණු කලාපයේ සහ පොළොන්නරුව කලාපයේ චෙක්පත් අත්සන් කිරීමට බලය පැවරීම

- **<u>99 වැනි අධ්‍යක්ෂ මණ්ඩල රැස්වීම - 2019.05.03</u>**

98.02 සහ 98.03 යන අධ්‍යක්ෂ මණ්ඩල පත්‍රිකා සම්බන්ධයෙන් සාකච්ඡා කර තීරණ ලබා දී ඇත.

- **<u>100 වැනි අධ්‍යක්ෂ මණ්ඩල රැස්වීම - 2019.05.08</u>**

100.1 වී අලෙවි මණ්ඩලයේ 2018.12.31 දිනට පවතින ණය ගැති ශේෂයන් හඳුනා නොගත් බැංකු ගෙවීම් හා තැන්පතු සම්බන්ධයෙන් වන බැංකු සැසඳුම් සකස් කිරීම සඳහා නිලධාරීන් ලබා ගැනීම

100.2 රජයේ විගණන දෙපාර්තමේන්තුව මඟින් වෝහාරික විගණනයන් සිදු කිරීම

100.3 බ්‍රැන්ඩෙක්ස් ඇපරල් සොලුෂන් ආයතනය පිහිටි භූමියේ ඇති සයිලෝ කුළුණු ඉවත් කිරීම

100.4 වී අලෙවි මණ්ඩලයේ ප්‍රධාන කාර්යාලයේ ජ්‍යෙෂ්ඨ විධායක නිලධාරීන්ට අපහාස කිරීම හා අවඥාවට ලක්වන අන්දමට කටයුතු කිරීමෙන් වී අලෙවි මණ්ඩලය අපකීර්තියට පත් කිරීම - කළමනාකරණ සහකාර වසන්ත අබේකෝන්

100.5 පෞද්ගලික විදේශ නිවාඩු ලබා ගැනීම - ජේ.පී.එම්.එම්.කේ.ජයවීර මයා

100.6 2014/15 මහ කන්නයේ ගොවි නියෝජිත ගෙවීම් - අම්පාර කලාපය - රුහුණුගම බෙදුම්ඇළ ගොවි සංවිධානය

100.7 වී අලෙවි මණ්ඩලය සතු වරාපිටිය පිහිටි කුණ්ඩසාලේ ගබඩා සංකීර්ණය හා සම්බන්ධවයි

100.8 ප්‍රසම්පාදන කටයුතු ක්‍රමවත්ව සහ විධිමත්ව පවත්වා ගෙන යාම සඳහා පුහුණු පාඨමාලා හැදෑරීම

100.9 අධ්‍යක්ෂ මණ්ඩල පත්‍රිකාවක් අස්ථානගත වීම

100.10 මූලික පරීක්ෂණ නිලධාරීන් සහ පැමිණිල්ල මෙහෙය වන නිලධාරීන්ගේ සහය ලබා ගැනීම

100.11 වී අලෙවි මණ්ඩලයේ අභ්‍යන්තර දූෂණ, වංචා සහ අක්‍රමිකතා

➢ **<u>101 වැනි අධ්‍යක්ෂ මණ්ඩල රැස්වීම - 2019.06.13</u>**

97.11, 97.13, 97.14, 97.15, 97.18, 97.20, 97.29, 97.30 යන අධ්‍යක්ෂ මණ්ඩල පත්‍රිකා සම්බන්ධයෙන් සාකච්ඡා කර තීරණ ලබා දී ඇත.

101.1 වී අලෙවි මණ්ඩලයේ ගෙවීම් හා අත්තිකාරම් පියවීම්වලට අදාළ නිර්දේශයන් සිදු කිරීම

101.2 වී අලෙවි මණ්ඩලයේ දැනට භාවිතා කරනු ලබන VPN සම්බන්ධතාවය තාවකාලිකව ක්‍රියා විරහිත කිරීම

101.3 නැගෙනහිර ප්‍රාදේශීය කළමනාකරුගේ රාජකාරී පැහැර හැරීම සහ අක්‍රමිකතා සම්බන්ධවයි

101.4 වී අලෙවි මණ්ඩලයේ වී තොග සහල් බවට පත් කර අලෙවි කිරීමේ ව්‍යාපෘතියේ අක්‍රමිකතා

101.5 මූලික පරීක්ෂණ නිලධාරීන් සහ පැමිණිල්ල මෙහෙයවන නිලධාරීන්ගේ සේවය ලබා ගැනීම

101.6 වී අලෙවි මණ්ඩලයේ කාර්ය මණ්ඩලය සහ කාර්යයන් ප්‍රතිසංවිධානය කිරීම

101.7 2019 චීන ධාන්‍ය වෙළඳ සම්මේලනය සඳහා නිලධාරියෙකු සහභාගි කරවීම සම්බන්ධව සහ පිලිපින සහල් පර්යේෂණ ආයතනය වෙත නිරීක්ෂණ චාරිකාවක් සඳහා යොමු කිරීම (Requesting Nomination – 2019 China Grain Trade Conference Organized by WFP China Center of Excellence)

➢ **<u>102 වැනි අධ්‍යක්ෂ මණ්ඩල රැස්වීම - 2019.07.09</u>**

101.14 සහ 101.16 යන අධ්‍යක්ෂ මණ්ඩල පත්‍රිකා සම්බන්ධයෙන් සාකච්ඡා කර තීරණ ලබා දී ඇත.

102.1 පොලිසැක් මලු මිලදී ගැනීම පිළිබඳ විගණන වාර්තාව

102.2 අම්පාර දිසා අධිකරණ නඩු අංක 4942/M දරන නඩු සම්බන්ධයෙන් වූ සමථය

102.3 නැවත සේවයේ පිහිටුවන ලෙස කේ.ඒ.වී.යූ.එස්.පෙරේරා මහතා විසින් කරනු ලබන අභියාචනය සම්බන්ධවයි

102.4 රාජගිරිය පෞද්ගලික ගරාජයක ගාල් කර ඇති රථ සම්බන්ධවයි

102.5 රාජකාරී තහනම් කරන ලද සහකාර ප්‍රාදේශීය කළමනාකාරිණී එච්.එම්.එල්.ආර්.විජේතිලක මෙනෙවිය සම්බන්ධ විධිමත් විනය පරීක්ෂණ තීරණ ඉදිරිපත් කිරීම

102.6 විගණන හා කළමනාකරණ කමිටු රැස්වීම් වාර්තා

102.7 වී අලෙවි මණ්ඩලය විසින් ලබා ගෙන ඇති බැංකු අයිරා පහසුකම පියවීම සම්බන්ධවයි

102.8 වී අලෙවි මණ්ඩලයේ 2019 ජුනි මස දරන ලද වියදම් පිළිබඳ වාර්තාව

102.9 වී අලෙවි මණ්ඩලයේ බැංකු සැසඳුම් පරීක්ෂාව

102.10 වී අලෙවි මණ්ඩලයේ 2019 වසරේ සිදු කරන ලද පුනරාවර්තන හා ප්‍රාග්ධන වියදම්

102.11 2019 වර්ෂය සඳහා වෙන්කර ඇති ප්‍රාග්ධන ප්‍රතිපාදනවලට අදාළ ව්‍යාපෘතිවල මූල්‍ය හා භෞතික ප්‍රගතිය

102.12 වී අලෙවි මණ්ඩලයේ කාර්ය මණ්ඩලය සහ කාර්යයන් ප්‍රතිසංවිධානය කිරීම

102.13 අතිරේක ඉන්ධන සම්බන්ධයෙන් අධ්‍යක්ෂ මණ්ඩල අනුමැතිය - සභාපති

102.14 අතිරේක ඉන්ධන සම්බන්ධයෙන් අධ්‍යක්ෂ මණ්ඩල අනුමැතිය - උප සභාපති

102.15 තනතුරු සඳහා බඳවා ගැනීම

102.16 තනතුරු සඳහා බඳවා ගැනීම

102.17 වැඩ බැලීමේ වැටුප/ විශේෂ අතිරේක පාරිශ්‍රමිකය ගෙවීම - පී.කේ.එච්.ආර්.වෙරංග

102.18 නියෝජ්‍ය සාමාන්‍යාධිකාරී (මෙහෙයුම්) සහ ප්‍රාදේශීය කළමනාකරු තනතුරුවල වැඩ බලන නිලධාරීන් සඳහා වැඩ බැලීමේ වැටුපක් සහ විශේෂ අතිරේක පාරිශ්‍රමිකයක් ගෙවීම

102.19 පොදු ව්‍යාපාර පිළිබඳ කාරක සභාව

102.20 පරිගණක ගත තොග පාලන පද්ධතිය

102.21 වී අලෙවි මණ්ඩලය සඳහා පද්ධති අවශ්‍යතා විශ්ලේෂණයක් (System Requirement Specification) සිදු කිරීම

102.22 2019 වසර සඳහා පුනරාවර්තන වියදම් ලබා ගැනීම

102.23 වී අලෙවි මණ්ඩලයේ නැගෙනහිර කලාපයේ චෙක්පත් මාරු කිරීමේ හා මුදල් ගනුදෙනු කටයුතු සඳහා බලය පැවරීම

102.24 වී අලෙවි මණ්ඩලය සතු සංචාරක බංගලා සඳහා සහ සේනානායක ගබඩා සඳහා තක්සේරු වාර්තා ලබා ගැනීම

➢ 103 වැනි අධ්‍යක්ෂ මණ්ඩල රැස්වීම - 2019.09.03

103.1 වී අලෙවි මණ්ඩලයේ 2018 දෙසැම්බර් 31 දිනෙන් අවසන් වර්ෂය සඳහා වූ මූල්‍ය ප්‍රකාශන අධ්‍යක්ෂ මණ්ඩලය වෙත ඉදිරිපත් කිරීම

103.2 2018.12.31 දිනෙන් අවසන් වසර සඳහා මූල්‍ය ප්‍රකාශන පිළියෙල කිරීම

103.3 2018.12.31 දිනෙන් අවසන් වසර සඳහා වූ මූල්‍ය ප්‍රකාශන පිළියෙල කිරීම

103.4 2018.12.31 දිනෙන් අවසන් වසර සඳහා වූ මූල්‍ය ප්‍රකාශන පිළියෙල කිරීම

103.5 වී අලෙවි මණ්ඩලයේ බැංකු සැසඳුම් පරීක්ෂාව

103.6 වී අලෙවි මණ්ඩලය විසින් ලබාගෙන ඇති බැංකු අයිරා පහසුකම පියවීම සම්බන්ධව

103.7 වී අලෙවි මණ්ඩලය විසින් ලබාගෙන බැංකු අයිරා පහසුකම පියවීමෙන් පසුව ඇප වශයෙන් තබාගෙන ඇති ස්ථාවර තැන්පතු සහතික පත නැවත ලබා ගැනීම සම්බන්ධව

103.8 වී අලෙවි මණ්ඩලයේ 2019 වසරේ සිදු කරන ලද පුනරාවර්තන හා ප්‍රාග්ධන වියදම් වාර්තාව

103.9 වී අලෙවි මණ්ඩලයේ 2019 ජූලි මස දරන ලද වියදම් පිළිබඳ වාර්තාව

103.10 වී අලෙවි මණඩලය සඳහා වෙබ් අඩවියක් ආශ්‍රිත නව තොග පාලන පද්ධතියක් ලබා ගැනීම සඳහා

103.11 තනතුරු සඳහා බඳවා ගැනීම - කාර්යාල කාර්ය සහායක

103.12 මීතොටමුල්ල ගබඩා සංකීර්ණය සඳහා ආරක්ෂක සේවය ලබා ගැනීම

103.13 පුද්ගලික විදේශ නිවාඩු

103.14 පරිපාලන සහ මෙහෙයුම් කාර්යභාරය ආශ්‍රිතව පැන නැඟී ඇති අපහසුතා

103.15 මලීෂා හාල් මෝල සමඵය

103.16 2019 යල කන්නය සඳහා වී මිල දී ගැනීම

103.17 2019 වර්ෂයේ ක්‍රියාකාරී සැලැස්ම හා ප්‍රසම්පාදන සැලැස්ම සංශෝධනය කිරීම

103.18 2018.12.31 දිනෙන් අවසන් වසර සඳහා වූ මූල්‍ය ප්‍රකාශන පිළියෙල කිරීම

103.19 අම්පාර කලාපයේ කරමැටිය ගබඩාවේ ගබඩා කර තිබූ රු.5,577,995.00 ක් වටිනා වී තොග අඩුවීම හා සම්බන්ධ විමර්ශනවල දී අනාවරණය වී ඇති කරුණු අනුව ඊට සම්බන්ධ විෂමාචාර ක්‍රියා සිදුකර ඇති නිලධාරීන්ට එරෙහිව විනය ක්‍රියාමාර්ග ගැනීම

103.20 රජයට අවශ්‍ය හදිසි අවශ්‍යතා වෙනුවෙන් ගෙවීම් කිරීම

103.21 සභාපති පුද්ගලික සහකාර තනතුර සම්බන්ධවයි

103.22 වී අලෙවි මණ්ඩලයේ සිදු වූ අක්‍රමිකතා පිළිබඳව සිදු කරනු ලබන මූලික විමර්ශන පිළිබඳ අතුරු වාර්තාව

103.23 ඒ.ඒ.ආර්.දිල්රුක්ෂි මිය නොසැලකිලිමත් රාජකාරි කටයුතු කිරීම සම්බන්ධවයි

103.24 වී අලෙවි මණ්ඩලය සතු ශ්‍රාවස්තිපුර ගබඩා භූමිය පවරා ගැනීම සම්බන්ධවයි

103.25 වී තොග අඩුමාන/ ඌණතා සහ අලාභ ගිණුම්ගත කිරීම

103.26 ශ්‍රී ලංකා මහවැලි අධිකාරිය සතු භූමි තුළ ස්ථාපිතව ඇති වී අලෙවි මණ්ඩලයේ ගබඩා පවරා ගැනීම සම්බන්ධවයි

103.27 වී අලෙවි මණ්ඩලයේ පවතින නොවිසඳී පවතින පැරණි ශේෂයන් හා ලිපිගොනු නිරවුල් කිරීම හා දැනට ඉටුකර ගැනීමට නොහැකි වී ඇති කටයුතු බාහිර සුදුසුකම් ලත් පාර්ශ්ව මඟින් ඉටුකර ගැනීම

- **<u>104 වැනි අධ්‍යක්ෂ මණ්ඩල රැස්වීම - 2019.11.08</u>**

103.12, 103.19 හා 103.20 යන අධ්‍යක්ෂ මණ්ඩල පත්‍රිකා සම්බන්ධයෙන් සාකච්ඡා කර තීරණ ලබා දී ඇත.

104.1 රාජකාරී තහනම් කරන ලද ගබඩා සහකාර එම්.ඒ.ආර්.කමලනාත් මීවල මහතා සම්බන්ධ විධිමත් විනය පරීක්ෂණ තීරණය ඉදිරිපත් කිරීම

104.2 රාජකාරී තහනම් කරන ලද සහකාර ප්‍රාදේශීය කළමනාකරු ආර්.ඒ.එම්.ආර්.නලින්කුමාර මහතා සම්බන්ධ විධිමත් විනය පරීක්ෂණ තීරණය ඉදිරිපත් කිරීම

104.3 වී අලෙවි මණ්ඩලයේ සේවයේ නියුතු සේවකයින් හට ආපදා ණය ගෙවීම

104.4 වී මිල දී ගැනීම සඳහා වන දැන්වීම් (බැනර්) ප්‍රදර්ශනය කිරීම

104.5 පොළොන්නරුව දිස්ත්‍රික්කයේ වී ගබඩා පරීක්ෂාව පිළිබඳ කළමනාකරණ විගණන වාර්තාව

104.6 පාලම් තරාදි 03ක් මිල දී ගැනීම

104.7 පෞද්ගලික විදේශ නිවාඩු

104.8 සේවයට වාර්තා නොකිරීම

104.9 උප සභාපතිවරයා සඳහා දෛනික කුලී පදනම මත කෙටි කාලීනව තාවකාලික නිල රථයක් ලබා ගැනීම

104.10 සභාපතිවරයා සඳහා දෛනික කුලී පදනම මත කෙටි කාලීනව තාවකාලික නිල රථයක් ලබා ගැනීම

104.11 නැවත සේවය ලබා දීම

104.12 වැටුප් වර්ධක සම්බන්ධවයි - එල්.සුජීව උපවිත් මහතා - කාර්යාල කාර්යය සහායක

104.13 වස විස නැති ගොවිතැන හා ගුණාත්මක ආහාර සංස්කෘතියක් ඇති කිරීම

104.14 රාජකාරී විදේශ නිවාඩු

104.15 කොකුම් ගබඩා මිල දී ගැනීම සම්බන්ධවයි

104.16 දැනට වැටුප් සහිතව අනිවාර්ය නිවාඩු ගන්වා සිටින වී අලෙවි මණ්ඩලයේ ප්‍රාදේශීය කළමනාකරු ලෙස සේවය කළ ආර්.එම්.ඒ.රත්නායක මහතා සම්බන්ධවයි

104.17 දිස්ත්‍රික් ලේකම්වරුන් විසින් 2018/19 මහ කන්නයේ දී මිල දී ගෙන වී අලෙවි මණ්ඩලයේ ගබඩාවල ගබඩා කරන ලද වී තොග නිකුත් කිරීම සම්බන්ධයෙන් අධ්‍යක්ෂ මණ්ඩල අනුමැතිය

09. සාංඝමික යහපාලනය පිළිබඳ වාර්තාව

වී අලෙවි මණ්ඩලය අවංකභාවය, සාධාරණත්වය, විනිවිදභාවය සහ වගකීම යන මූලධර්ම මත ක්‍රියාත්මක වන අතර මෙම පාලන මූලධර්ම එහි සියලුම පාර්ශ්වකරුවන් සමඟ ශක්තිමත් සබඳතාවක් ගොඩනඟා ගැනීමට මූලික පදනම වී ඇත.

වී අලෙවි මණ්ඩලයේ කටයුතු සදාචාරාත්මක ප්‍රමිතීන්ට අනුකූලව සහ මහජනතාවගේ යහපත වෙනුවෙන් සිදු කෙරෙයි. මණ්ඩලයේ නියාමන, අනුකූලතාවය සහ තිරසාර බව සහතික කිරීම සඳහා පමණක් නොව ආයතනික වටිනාකම ඉහළ නැංවීම සඳහා සැලසුම් කර ඇති ප්‍රතිපත්ති, ක්‍රියා පටිපාටි සහ ක්‍රියාවලියන්ගෙන් සමන්විත වේ.

➢ අධ්‍යක්ෂ මණ්ඩලය

වී අලෙවි මණ්ඩලයේ ක්‍රියාකාරිත්වය සඳහා අධ්‍යක්ෂ මණ්ඩලය වගකිව යුතු අතර ආයතනික පාලන ක්‍රියාවලියේ කේන්ද්‍රස්ථානය අධ්‍යක්ෂ මණ්ඩලයයි. එමෙන්ම අධ්‍යක්ෂ මණ්ඩලය අවසාන වශයෙන් වී අලෙවි මණ්ඩලයේ වගකීම දරයි.

➢ වගකීම

වී අලෙවි මණ්ඩලයේ ප්‍රධාන ප්‍රතිපත්ති සහ උපායමාර්ගික අරමුණු සකස් කර, ඒවා ක්‍රියාත්මක කිරීම අධ්‍යක්ෂ මණ්ඩලය විසින් මෙහෙයවයි. මූල්‍ය තොරතුරුවල අඛණ්ඩතාව සහ මණ්ඩලයේ අභ්‍යන්තර පාලන පද්ධතිවල සඵලතාවය පිළිබඳ අවසාන වගකීම අධ්‍යක්ෂ මණ්ඩලය සතුය.

➢ සංයුතිය

2019 වසරේ අධ්‍යක්ෂ මණ්ඩලය, සභාපතිවරයා, උප සභාපතිවරයා ඇතුළු අධ්‍යක්ෂවරුන් හය දෙනෙකුගෙන් සමන්විත විය.

➢ මණ්ඩල රැස්වීම්

අධ්‍යක්ෂ මණ්ඩල රැස්වීම් අවශ්‍ය අවස්ථාවන්හි දී පැවැත්වීම සඳහා සැලසුම් කර ඇත. මෙම රැස්වීම්වල දී අධ්‍යක්ෂ මණ්ඩලය විසින් වී අලෙවි මණ්ඩලයේ උපාය මාර්ගික දිශානතිය, වාර්ෂික අයවැය, සියලු ක්‍රියාකාරකම්වල ප්‍රගතිය පුනරාවර්තන සහ ප්‍රාග්ධන වියදම් වැඩසටහන් ආදිය සමාලෝචනය කරයි. සෑම රැස්වීමකටම පෙර මණ්ඩල සාමාජිකයින්ට අදාළ වාර්තා සහ ලියකියවිලි ලබා දෙනු ලැබේ. 2019 වර්ෂය තුළ මණ්ඩල රැස්වීම් 09 ක් පවත්වා ඇත.

➢ විගණන කමිටුව

විගණන කමිටුව, සභාපතිවරයා සහ උප සභාපතිවරයා හැර අධ්‍යක්ෂවරුන් සිව් දෙනෙකුගෙන් සමන්විත වේ.

අධ්‍යක්ෂවරයකු වන බී.කේ.ආර්.බාලසූරිය මහතා (මහා භාණ්ඩාගාරයේ නියෝජිත) විගණන කමිටුවේ සභාපතිවරයා ලෙස කටයුතු කළ අතර 2019 වර්ෂය තුළ විගණන කමිටු තුනක් පවත්වන ලදී. විගණන කමිටු රැස්වීමේ නිරීක්ෂකයන් ලෙස ජාතික විගණන කාර්යාලයේ විගණන අධිකාරි සහ රේඛීය අමාත්‍යාංශයේ ප්‍රධාන අභ්‍යන්තර විගණන සහභාගී විය.

විගණන කමිටු සභාපති, අධ්‍යක්ෂවරු තිදෙනෙකු, නියෝජ්‍ය සාමාන්‍යාධිකාරී (මෙහෙයුම්), නියෝජ්‍ය සාමාන්‍යාධිකාරී (මුදල්), නියෝජ්‍ය සාමාන්‍යාධිකාරී (පරිපාලන), ගණකාධිකාරී සහ පද්ධති පරිපාලක යන නිලධාරීන් විගණන කමිටු රැස්වීම්වලට සහභාගී විය.

- **නීතිමය අවශ්‍යතා සමඟ අනුකූල වීම**

වී අලෙවි මණ්ඩලය, රාජ්‍ය ව්‍යාපාරික ආයතනවලට අදාළ වන අනෙකුත් නීති රීතිවලට අනුකූල වන බව සහතික කිරීමට අධ්‍යක්ෂ මණ්ඩලය සෑම උත්සාහයක්ම දරයි.

වී අලෙවි මණ්ඩලයේ මූල්‍ය ප්‍රකාශන ශ්‍රී ලංකා ගිණුම්කරණ ප්‍රමිතීන්ට අනුකූලව සකස් කර ඇති බවට මණ්ඩලය සහතික කරයි.

10. මූල්‍ය විශේෂතා (2011 - 2019)

රු. මි.

විස්තරය	2011	2012	2013	2014	2015	2016	2017	2018	2019
ආදායම	3,500.20	3,617.88	7,878.87	1,554.51	697.18	9,161.35	7,424.98	31.02	178.77
මිල දී ගැණුම් - වී තොග	2,278.20	3,636.89	7,755.26	148.66	14,794.58	6,188.17	-	254.12	-
දළ ලාභය/ (අලාභය)	249.64	-1,440.93	-121.98	-237.02	-799.15	-4,518.26	684.94	23.08	-18.195
පරිපාලන, මූල්‍ය හා අනෙකුත් වියදම්	367.85	630.64	1,674.62	983.562	1,106.79	1,504.09	1,334.67	1,477.50	1,084.37
ශුද්ධ ලාභය/(අලාභය)	264.13	-1,996.23	-1,036.23	-1,126.93	-1,773.17	-5,894.29	-462.11	-1,185.1	-741.66
**වී මිලදී ගැනීම සඳහා ප්‍රතිපාදන ලැබීම් **									
මහා භාණ්ඩාගාරය	700.00	100.00	250.00	-	6,943.00	-	-	250.0	-
ලංකා බැංකුව	410.40	914.80	1,150.00	-	5,128.00	4,100.00	-	-	-
මහජන බැංකුව	106.30	311.80	1,296.00	-	3,178.00	2,698.20	-	-	-
ජාතික ඉතිරි කිරීමේ බැංකුව	-	725.90	584.20	-	-	-	-	-	-
ප්‍රාදේශීය සංවර්ධන බැංකුව	-	250.00	398.90	-	-	-	-	-	-
ණය ගැතියෝ									
සමූපකාර තොග වෙළඳ සංස්ථාව	341.39	1,587.08	1,404.92	462.59	462.59	462.69	2,867.19	1,467.19	1,392.19
ආහාර දෙපාර්තමේන්තුව	611.99	470.95	440.55	425.95	425.95	425.95	425.95	425.95	426.95
ලංකා ස.තො.ස.	90.41	49.94	79.93	77.53	77.53	77.53	77.53	77.53	77.53
ණය හිමියෝ									
මහා භාණ්ඩාගාරය	1,900.00	2,000.00	2,250.00	2,250.00	8,489.10	7,067.90	6,434.55	6,684.55	6,684.55
ලංකා බැංකුව	2,185.20	3,100.00	4,115.89	3,129.78	8,257.78	9,580.88	8,589.02	8,572.95	8,572.95
මහජන බැංකුව	1,354.45	1,553.74	2,651.99	2,314.94	5,492.94	5,013.14	2,944.52	2,846.71	2,846.71
ජාතික ඉතිරි කිරීමේ බැංකුව	47.80	725.95	1,142.96	1,000.00	1,000.00	-	-	-	-
ප්‍රාදේශීය සංවර්ධන බැංකුව	-	241.99	416.13	-	-	-	-	-	-
මහා භාණ්ඩාගාර ප්‍රතිපාදන									
ප්‍රාග්ධන වියදම් සඳහා	182.90	112.00	80.00	175.00	155.00	150.00	150.00	177.5	70.0
පුනරාවර්තන වියදම් සඳහා	25.00	35.35	40.00	66.50	67.50	88.00	96.00	131.75	132.25
ප්‍රාග්ධන වැය භාවිතය									
නව ඉදිකිරීම් සඳහා	126.70	85.50	48.00	63.00	-	54.41	54.57	31.05	32.05
ගබඩා අලුත්වැඩියා කිරීම් සඳහා	52.30	25.10	27.00	105.00	92.00	45.81	35.36	58.67	59.67
ස්ථාවර වත්කම් මිලදී ගැනීම් සඳහා	3.90	1.40	5.00	7.00	63.00	49.78	60.07	67.16	68.16

11. වී අලෙවි මණ්ඩලය මඟින් වී මිල දී ගැනීම සඳහා ලබාගත් ණය හා පොලී මුදල් පිළිබඳ විස්තර - 2009 සිට 2019 දක්වා

වර්ෂය	බැංකුව	ආරම්භක ණය ශේෂය රු. මි.	අදාල වර්ෂය තුළ ලබාගත් ණය රු. මි.	ණය මුදලින් පියවා ඇති මුදල රු. මි.	වර්ෂ අවසාන ණය ශේෂය රු. මි.	වර්ෂය සඳහා අදාළ පොලිය රු. මි.
2009	මහා භාණ්ඩාගාරය	200.0	1,060.0	950.0	310.0	-
	ලංකා බැංකුව	-	-	-	-	-
	මහජන බැංකුව	-	-	-	-	-
	ජාතික ඉතිරි කිරීමේ බැංකුව	-	-	-	-	-
	ප්‍රාදේශීය සංවර්ධන බැංකුව	-	-	-	-	-
එකතුව		**200.0**	**1,060.0**	**950.0**	**310.0**	**-**
2010	මහා භාණ්ඩාගාරය	310.0	1,300.0	310.0	1,300.0	-
	ලංකා බැංකුව	-	2,250.0	-	2,250.0	46.1
	මහජන බැංකුව	-	1,500.0	3.0	1,497.0	29.2
	ජාතික ඉතිරි කිරීමේ බැංකුව	-	1,000.0	732.2	267.8	5.3
	ප්‍රාදේශීය සංවර්ධන බැංකුව	-	400.0	19.6	380.4	7.4
එකතුව		**310.0**	**6,450.0**	**1,064.8**	**5,695.2**	**88.0**
2011	මහා භාණ්ඩාගාරය	1,300.0	700.0	100.0	1,900.0	-
	ලංකා බැංකුව	2,250.0	410.4	475.3	2,185.1	186.5
	මහජන බැංකුව	1,497.0	106.3	248.8	1,354.4	120.8
	ජාතික ඉතිරි කිරීමේ බැංකුව	267.8	-	220.0	47.8	-
	ප්‍රාදේශීය සංවර්ධන බැංකුව	380.4	-	380.4	-	0.1
එකතුව		**5,695.2**	**1,216.7**	**1,424.5**	**5,487.4**	**307.3**
2012	මහා භාණ්ඩාගාරය	1,900.0	100.0	-	2,000.0	-
	ලංකා බැංකුව	2,185.1	914.8	-	3,099.9	234.1
	මහජන බැංකුව	1,354.4	311.8	112.5	1,553.7	135.8
	ජාතික ඉතිරි කිරීමේ බැංකුව	47.8	725.9	47.8	725.9	92.8
	ප්‍රාදේශීය සංවර්ධන බැංකුව	-	250.0	8.0	242.0	48.5
එකතුව		**5,487.4**	**2,302.5**	**168.3**	**7,621.6**	**511.2**
2013	මහා භාණ්ඩාගාරය	2,000.0	250.0	-	2,250.0	-
	ලංකා බැංකුව	3,099.9	1,150.0	134.1	4,115.8	434.4
	මහජන බැංකුව	1,553.7	1,296.0	265.4	2,584.3	255.7
	ජාතික ඉතිරි කිරීමේ බැංකුව	725.9	584.2	167.0	1,143.0	169.7
	ප්‍රාදේශීය සංවර්ධන බැංකුව	242.0	398.9	224.8	416.1	53.0
එකතුව		**7,621.6**	**3,679.1**	**791.3**	**10,509.3**	**912.8**

2014	මහා භාණ්ඩාගාරය	2,250.0	-	-	2,250.0	-
	ලංකා බැංකුව	4,115.8	-	986.1	3,129.7	378.5
	මහජන බැංකුව	2,584.3	-	337.1	2,247.2	274.1
	ජාතික ඉතිරි කිරීමේ බැංකුව	1,143.0	-	143.0	1,000.0	148.8
	ප්‍රාදේශීය සංවර්ධන බැංකුව	416.1	-	416.1	0.0	20.9
එකතුව		**10,509.3**	**-**	**1,882.3**	**8,626.9**	**822.3**
2015	මහා භාණ්ඩාගාරය	2,250.0	6,943.0	703.6	8,489.4	-
	ලංකා බැංකුව	3,129.7	5,128.0	-	8,257.7	447.2
	මහජන බැංකුව	2,247.2	3,178.0	-	5,425.2	358.7
	ජාතික ඉතිරි කිරීමේ බැංකුව	1,000.0	-	-	1,000.0	145.6
එකතුව		**8,627.0**	**15,249.0**	**703.6**	**23,172.4**	**951.5**
2016	මහා භාණ්ඩාගාරය	8,489.4	-	1,421.2	7,068.2	**-**
	ලංකා බැංකුව	8,257.7	4,100.0	2,776.9	9,580.8	666.6
	මහජන බැංකුව	5,425.2	2,698.2	3,178.0	4,945.4	631.6
	ජාතික ඉතිරි කිරීමේ බැංකුව	1,000.0	-	1,000.0	0.0	33.9
එකතුව		**23,172.4**	**6,798.2**	**8,376.1**	**21,594.5**	**1,332.0**
2017	මහා භාණ්ඩාගාරය	7,068.2	-	633.3	6,435.0	-
	ලංකා බැංකුව	9,580.8	-	991.8	8,589.0	923.5
	මහජන බැංකුව	4,945.4	-	2,001.0	2,944.5	218.0
එකතුව		**21,594.5**	**-**	**3,626.1**	**17,968.5**	**1,141.5**
2018	මහා භාණ්ඩාගාරය	6,434.9	250.0	-	6,684.9	-
	ලංකා බැංකුව	8,589.0	-	16.1	8,572.9	890.0
	මහජන බැංකුව	2,944.5	-	97.8	2,846.7	328.0
එකතුව		**17,968.4**	**250.0**	**113.9**	**18,104.4**	**1,218.1**
2019	මහා භාණ්ඩාගාරය	6,684.9	**-**	**-**	6,684.9	-
	ලංකා බැංකුව	8,572.9	**-**	**-**	8,572.9	539.6
	මහජන බැංකුව	2,846.7	**-**	**-**	2,846.7	283.9
එකතුව		**18,104.4**	**-**	**-**	**18,104.5**	**823.5**

12. වී සඳහා වන සහතික මිල (**2001 - 2019**)

වර්ෂය	කන්නය	කිලෝවක මිල (රු.)		
		කීරි සම්බා	සම්බා	නාඩු
2001	2000/01 මහ	13.50	13.50	12.50
	2001 යල	13.50	13.50	12.50
2002	2001/02 මහ	14.50	14.50	13.50
	2002 යල	14.50	14.50	13.50
2003	2002/03 මහ	14.50	14.50	13.50
	2003 යල	14.50	14.50	13.50
2004	2003/04 මහ	15.50	15.50	14.50
	2004 යල	15.50	15.50	14.50
2005	2004/05 මහ	16.50	16.50	15.50
	2005 යල	16.50	16.50	15.50
2006	2005/06 මහ	16.50	16.50	15.50
	2006 යල	16.50	16.50	15.50
2007	2006/07 මහ	17.50	17.50	16.50
	2007 යල	17.50	17.50	16.50
2008	2007/08 මහ	22.00	22.00	20.00
	2008 යල	30.00	30.00	28.00
2009	2008/09 මහ	30.00	30.00	28.00
	2009 යල	30.00	30.00	28.00
2010	2009/10 මහ	30.00	30.00	28.00
	2010 යල	30.00	30.00	28.00
2011	2010/11 මහ	30.00	30.00	28.00
	2011 යල	30.00	30.00	28.00
2012	2011/12 මහ	30.00	30.00	28.00
	2012 යල	30.00	30.00	28.00
2013	2012/13 මහ	35.00	35.00	32.00
	2013 යල	35.00	35.00	32.00
2014	2013/14 මහ	35.00	35.00	32.00
	2014 යල	35.00	35.00	32.00
2015	2014/15 මහ	50.00	50.00	45.00
	2015 යල	50.00	50.00	45.00
2016	2015/16 මහ	50.00	41.00	38.00
	2016 යල	50.00	41.00	38.00
2017	2016/17 මහ	41.00	41.00	38.00
	2017 යල	41.00	41.00	38.00
2018	2017/18 මහ	41.00	41.00	38.00
	2018 යල	41.00	41.00	38.00
2019	2018/19 මහ	41.00	41.00	38.00
	2019 යල	41.00	41.00	38.00

13. 2019 වර්ෂයේ වී අලෙවි මණ්ඩලයේ නව ඉදිකිරීම් පිළිබඳ විස්තර

වී අලෙවි මණ්ඩලය සඳහා අයවැය මඟින් ප්‍රාග්ධන වියදම් යටතේ 2019 වර්ෂයේ දී රු. මිලියන 200 ක මූල්‍ය ප්‍රතිපාදනයක් අනුමත වුවද එම මුදල එම වර්ෂයේ දී ලබා නොදීම මත 2018 වර්ෂයට අදාළ ප්‍රාග්ධන බැඳීම් හා බැරකම් යටතේ සිදුකළ ව්‍යාපෘති පමණක් එම වසරේ දී සිදු කර ඇත.

අනු අංකය	කලාපය	ගබඩා හා ගොඩනැගිලි ගණන	2018 වර්ෂයේ වෙන් කර ඇති ප්‍රතිපාදන මුදල (රු. මිලියන)	2019 වර්ෂයේ ගෙවා ඇති මුදල (රු. මිලියන)
ගබඩා සඳහා කමත් 04 ක් ඉදි කිරීම - දකුණු කලාපය				
01	පල්ලේමලල ගබඩාව	01	4.9	2.5
02	වීරවිල ගබඩාව	01	4.8	4.0
03	කච්චිගල්ආර ගබඩාව	01	4.5	1.7
04	කුට්ටිගල ගබඩාව	01	4.7	4.1
ගබඩාව සඳහා කාර්යාල කාමරයක් ඉදි කිරීම - දකුණු කලාපය				
05	මැදගම ගබඩාව	01	2.9	1.4
06	දොඩම්වත්ත ගබඩාව	01	2.8	2.0
එකතුව		**06**	**24.6**	**15.7**

දකුණු කලාපයේ ඉදිකර ඇති කමත්වල බාහිර පෙනුම

පල්ලේමලල කමත



වීරවිල කමත



කච්චිගල්ආර කමත



කුට්ටිගල කමත



13.1 2019 වර්ෂයේ වී අලෙවි මණ්ඩලයේ ගබඩා හා අනෙකුත් ගොඩනැගිලි අලුත්වැඩියා කිරීම් පිළිබඳ විස්තර

අනු අංකය	කලාපය	ගබඩා ගණන	**2018** වර්ෂයේ වෙන් කර ඇති ප්‍රතිපාදන මුදල (රු. මිලියන)	**2019** වර්ෂයේ ගෙවා ඇති මුදල (රු. මිලියන)
ගබඩා අලුත්වැඩියා කිරීම				
01	අම්පාර කලාපය	02	4.7	3.0
02	පොළොන්නරුව කලාපය	01	5.8	4.1
03	උතුරු කලාපය	01	3.3	0.9
04	දකුණු කලාපය	01	0.3	0.1
එකතුව		**05**	**14.1**	**8.1**
වෙනත් ගොඩනැගිලි අලුත්වැඩියා කිරීම්				
01	**සංචාරක බංගලා අලුත්වැඩියා කිරීම**			
	➢ අම්පාර	01	0.9	0.6
	➢ දකුණ	01	3.4	1.6
	➢ අනුරාධපුර	01	2.2	0.8
02	**ප්‍රාදේශීය කාර්යාල අලුත්වැඩියා කිරීම**			
	➢ අනුරාධපුර	01	4.4	2.1
එකතුව		**04**	**10.9**	**5.1**

14. 2019 වර්ෂයේ ක්‍රියාකාරීත්වය සම්බන්ධයෙන් අභ්‍යන්තර විගණකගේ වාර්තාව

01. වාර්තාව යොමු කිරීමේ පසුබිම.

අභ්‍යන්තර විගණන අංශයක මූලික කාර්යය භාරය වනුයේ අභ්‍යන්තර මෙහෙයුම්, මූල්‍ය සහ පාලන පද්ධතියේ ප්‍රමාණාත්මක හා ගුණාත්මකභාවය නිරන්තරයෙන් ඇගයීමට ලක් කරමින් පාලනාධිකාරිය වෙත තොරතුරු වාර්තා කිරීම සහ හඳුනා නොගත් ගැටළු සඳහා වන විසඳුම් යෝජනා කිරීමයි. ඒ සඳහා වන නීතිමය රාමුව පහත මූලාශ්‍ර වෙතින් සලසා ඇත.

I. ශ්‍රී ලංකා ප්‍රජාතාන්ත්‍රික සමාජවාදී ජනරජයේ මුදල් රෙගුලාසි සංග්‍රයේ මුදල් රෙගුලාසි 133.

II. 2018 අංක 19 දරන ජාතික විගණන පනතේ අංක 40 සහ 41 දරන උප වගන්ති.

III. කළමනාකරණ විගණන දෙපාර්මේන්තුව විසින් නිකුත් කර ඇති 2019.01.12 දිනැති අංක DMA/01-2019 දරන අභ්‍යන්තර විගණන මාර්ගෝපදේශය සඳහා වන කළමනාකරණ විගණන චක්‍රලේඛනය සහ ඒ හා සබැඳිව එම දෙපාර්තමේන්තුව විසින් නිකුත් කර ඇති චක්‍රලේඛන.

ඒ අනුව අභ්‍යන්තර විගණන අංශය විසින් අනාවරණය කරගත් කරුණු සහ අදාළ කරුණු සම්බන්ධයෙන් වන විසඳුම් සභාපතිතුමා සහ අධ්‍යක්ෂ මණ්ඩලය වෙත විගණකාධිපතිට ද පිටපත් සහිතව යොමු කරනු ලැබූ අතර එසේ හඳුනාගත් කරුණු සහ යෝජනා කරනු ලැබූ විසඳුම් සම්බන්ධයෙන් ආයතනයේ කළමනාකාරිත්වය විසින් ගනු ලැබූ ක්‍රියාමාර්ගවල ප්‍රගතිය වරින් වර පරීක්ෂාවට ලක් කරනු ලැබූ අතර එමඟින් ද විසඳුම් ලැබී නොමැති කරුණු සම්බන්ධයෙන් විගණන හා කළමනාකරණ කමිටු රැස්වීම් වෙත කරුණු වාර්තා කරන ලදී.

එම රැස්වීම්වල දී සාකච්ඡා කරනු ලැබූ කරුණු සම්බන්ධයෙන් සහ කමිටුව විසින් ලබා දුන් නිර්දේශ ක්‍රියාත්මක කිරීමේ ප්‍රගතිය සම්බන්ධයෙන් උක්ත නෛතික ප්‍රතිපාදන අනුව වාර්ෂිකව අභ්‍යන්තර විගණක විසින් මෙම වාර්තා පිළියෙල කරනු ලැබේ.

02. අභ්‍යන්තර විගණන අංශය ස්ථාපිත කිරීම.

වී අලෙවි මණ්ඩලය සඳහා අභ්‍යන්තර විගණන අංශයක් ස්ථාපිත කිරීමේ අවශ්‍යතාවය 2012.12.05 දින පැවති පොදු ව්‍යාපාර පිළිබඳ කාරක සභා නියෝග අංක 06 මඟින් මෙන්ම විගණකාධිපතිගේ විගණන වාර්තා මඟින් ද වරින් වර පෙන්වා දීමෙන් අනතුරුව 2014.07.01 දින අභ්‍යන්තර විගණකවරයෙකු බඳවා ගෙන අභ්‍යන්තර විගණන අංශය පිහිටුවා ඇත.

2014 වර්ෂයේ දී කළමනාකරණ සහකාර නිලධාරියෙකු ද 2015 වර්ෂයේ දී සංවර්ධන නිලධාරියෙකු සහ 2016 වසරේ දී තවත් කළමනාකරණ සහකාර නිලධාරීන් දෙදෙනෙකු ද 2018 වර්ෂයේ දී කළමනාකරණ සහකාර නිලධාරීන් සිව් දෙනෙකු අභ්‍යන්තර විගණන අංශය වෙත අනුයුක්ත කර ඇත. ඒ අනුව 2019 වර්ෂයේ දී අභ්‍යන්තර විගණන අංශයේ මුළු සේවක සංඛ්‍යාව හය (6) කි.

I.	ඒ.එම්.යූ.එන්. අතපත්තු මයා	-	අභ්‍යන්තර විගණක
II.	ඒ.එම්.එල්.බී. අබේකෝන් මයා	-	සංවර්ධන නිලධාරි
III.	එම්.ඒ.එස්. අනුරාධිකා ද සිල්වා මෙය	-	සහකාර ප්‍රාදේශීය කළමනාකරු

IV.	පසන් මලින්ද පීරිස් මයා	-	කළමනාකරණ සහකාර
V.	එච්.එම්. දිනුක මිහිරාන් මයා	-	කළමනාකරණ සහකාර
VI.	ඊ.එස්. වික්‍රමසිංහ මයා	-	කළමනාකරණ සහකාර

03. විගණන හා කළමනාකරණ කමිටුව පිහිටුවීම සහ විගණන සැලැස්ම ක්‍රියාත්මක කිරීම.

ජාතික විගණන පනත සහ 2010.12.14 දිනැති PED 55 දරන රාජ්‍ය ව්‍යාපාර චක්‍රලේඛනය අනුව විගණන හා කළමනාකරණ කමිටුව පිහිටුවා 2019.01.01 දින සිට 2019.12.31 දින දක්වා වූ වසරක කාලසීමාව සඳහා විගණන සැලැස්ම පිළියෙල කර අධ්‍යක්ෂ මණ්ඩලයේ සහ විගණකාධිපතිගේ අනුමැතිය ලබා ගෙන ක්‍රියාත්මක කර ඇති අතර අදාළ කාලය සඳහා විගණන හා කළමනාකරණ කමිටු රැස්වීම් 03 ක් පවත්වා ඇත.

I.	පළමු රැස්වීම	-	2019.04.04
II.	දෙවන රැස්වීම	-	2019.07.03
III.	තෙවන රැස්වීම	-	2019.10.03

සිව් වන විගණන හා කළමනාකරණ කමිටු රැස්වීම 2019 වර්ෂයේ දෙසැම්බර් පැවැත්වීමට සැලසුම් කර තිබුණ ද වී අලෙවි මණ්ඩල පනත අනුව අධ්‍යක්ෂ මණ්ඩල සාමාජිකයන් පත් කර නොතිබීම සහ මහා භාණ්ඩාගාර නියෝජිතයකු අධ්‍යක්ෂ මණ්ඩලය සඳහා පත්කර නොතිබීම හේතුවෙන් සිව් වන රැස්වීම පැවැත්වීමට නොහැකි විය.

අදාළ කාල සීමාව තුළ ආයතනයේ කළමනාකාරීත්වය වෙත යොමු කර ඇති අභ්‍යන්තර විගණන විමසුම් ගණන 57 ක් වන අතර විගණන හා විමර්ශන වාර්තා ගණන 33 කි. අභ්‍යන්තර විගණන විමසුම්වලට පිළිතුරු සැපයීමේ ප්‍රගතිය ඇමුණුම 01 මඟින් දක්වා ඇත.

එමෙන්ම වසර තුළ දී ජාතික විගණන කාර්යාලය විසින් විගණන විමසුම් 11 ක් නිකුත් කර ඇති අතර විගණකාධිපති විගණන විමසුම්වලට පිළිතුරු සැපයීමේ ප්‍රගතිය ඇමුණුම 02 මඟින් දක්වා ඇත.

04. අභ්‍යන්තර විගණකගේ නිරීක්ෂණ හා නිර්දේශ.

හඳුනාගත් ක්ෂේත්‍ර අතුරින් පහත ක්ෂේත්‍ර සම්බන්ධයෙන් විශේෂ අවධානයක් යොමු කළ යුතු බව අභ්‍යන්තර විගණක විසින් කළමනාකාරිත්වය, සභාපතිතුමා සහ අධ්‍යක්ෂ මණ්ඩලය වෙත තම නිරීක්ෂණ සහ නිර්දේශ සහිතව විගණන වාර්තා සහ විගණන විමසුම් මඟින් වරින් වර පෙන්වා දී ඇත.

එසේ අභ්‍යන්තර විගණන විමසුම් හා විගණන වාර්තා මඟින් අවධානය යොමු කර තිබූ නිරීක්ෂණ සහ නිර්දේශයන්හි සාරාංශය පහත පරිදි වේ.

4.1 මෙහෙයුම් කටයුතු

I. පරිගණක ගත තොග පාලන පද්ධතිය

අක්‍රිය තත්ත්වයේ පවත්නා යෝජිත පරිගණක තොග පාලන පද්ධතිය කඩිනමින් ක්‍රියාත්මක කිරීම සහ වී මිල දී ගැනීම, ගබඩා කිරීම සහ නිකුත් කිරීම සම්බන්ධයෙන් අභ්‍යන්තර පාලන පද්ධතියක් හඳුන්වා දීම.

II. වී මිල දී ගැනීම සහ ගබඩා කිරීම.

වී මිල දී ගැනීමට සහ ගබඩාකරණයට අදාළව හඳුනාගත් ගැටළු පහත පරිදි වේ.

- තාවකාලික ගබඩා වශයෙන් රාජ්‍ය වාණිජ විවිධ නීතිගත සංස්ථාව (STC) වෙතින් මිල දී ගත් කොකුන් ගබඩා තුළ ගබඩා කිරීම තුළින් විනාශ වූ වී තොග සහ විනාශ වූ එම ගබඩා සඳහා අලාභ අයකර ගැනීමට කටයුතු කර නොතිබීම.

- ගබඩාවල තත්ත්වය වැඩි දියුණු කරගැනීම මඟින් වී තොග හානි අවම කර ගැනීමට කටයුතු කර නොතිබීම.

- ප්‍රාදේශීය කාර්යාල විසින් ප්‍රධාන කාර්යාල වෙත එවනු ලබන වී තොග වාර්තාවල නිරවද්‍යතාවය පිළිබඳ ගැටලු මතුවීම නිසා ඉහළ නිරවද්‍යතාවයකින් යුත් වී තොග වාර්තා පවත්වාගැනීම සඳහා ක්‍රමවේදයක් හඳුන්වා දීමේ අවශ්‍යතාව.

- 2018 යල සහ 2018/19 මහ කන්නය සඳහා භාවිත කිරීම වෙනුවෙන් පොලිසැක් මලු මිලියන 2 ක් මිල දී ගැනීමට අදාළව ක්‍රියාත්මක කරනු ලැබූ මිල දී ගැනීමේ කටයුතු ප්‍රසම්පාදන මාර්ගෝපදේශ සංග්‍රහයට බැහැරව සිදුකර තිබීම.

- සුළු වශයෙන් ගබඩාවල පවත්නා වී තොග බැහැර කිරීමකින් තොරව වසර ගණනාවක් පැවතීම හේතුවෙන් විනාශ වීමට ලක්වීම සහ එමඟින් අලුතින් මිල දී ගෙන ගබඩා කරනු ලබන වී තොගවල ගුණත්වයට බලපෑමක් සිදුවන බැවින් වී මිල දී ගැනීම ආරම්භයේ දී භාවිත කිරීමට අපේක්ෂිත ගබඩා සම්පූර්ණයෙන්ම හිස් කිරීමෙන් පසු අලුතින් වී මිල දී ගැනීමේ කටයුතු ආරම්භ කිරීම සහ සුළු වශයෙන් ගබඩාවල පවත්නා වී තොග විනාශ වීමට ප්‍රථම බැහැර කිරීමට නිශ්චිත ක්‍රමවේදයක් සකස් කිරීමේ අවශ්‍යතාවය.

III. සේවක පැමිණීම සහ නිවාඩු ලබා ගැනීම.

ක්ෂේත්‍ර නිලධාරීන් රාජකාරියට වාර්තා කිරීම සහ නිවාඩු ලබා ගැනීම සම්බන්ධයෙන් අභ්‍යන්තර පාලනය දුර්වල බැවින් ඒ සම්බන්ධයෙන් විධිමත් චක්‍රලේඛන මඟින් උපදෙස් නිකුත් කිරීමට කටයුතු කිරීමේ අවශ්‍යතාවය.

IV. **සංචාරක බංගලා පාලනය**

දැනට වී අලෙවි මණ්ඩලය සතු හසලක, මොනරාගල, අනුරාධපුර, අම්පාර සහ රත්නපුර පිහිටි සංචාරක බංගලාවල පරිපාලනය සහ අදාළ සංචාරක බංගලා ආයතනයට අමතර පිරිවැයක් නොවන පරිදි පවත්වා ගැනීම සහ පිරිවැය ආවරණය කරගැනීම සඳහා අභ්‍යන්තර විගණනය මඟින් පෙන්වා දී ඇති නිර්දේශ ද ඇතුළත්ව විධිමත් වැඩ පිළිවෙළක් සකස් කර පවත්වා ගැනීමේ අවශ්‍යතාව.

V. **වාහන පාලනය.**

- මහා භාණ්ඩාගාර නියෝජ්‍ය ලේකම්ගේ 2017.12.21 දිනැති අංක MF/CG/02/(Cir) දරන වත්කම් කළමනාකරණ චක්‍රලේඛ 02/2017 අනුව රජයේ සෑම ආයතනයක් විසින්ම තමන් විසින් භාවිත කරනු ලබන වාහනවල අයිතිය සම්බන්ධයෙන් පවතින ගැටලු 2018.06.30 දිනට ප්‍රථම නිරාකරණය කර ගැනීම සඳහා උපදෙස් ලබාදී තිබූ නමුත් මෙතෙක් වී අලෙවි මණ්ඩලයට පරම අයිතිය නොමැති වාහන වී අලෙවි මණ්ඩලය වෙත පවරාගැනීමට කටයුතු කර නොමැති වීම.
- වී අලෙවි මණ්ඩලය විසින් භාවිත කරනු ලබන වාහනවල අයිතිය භාවිතය සහ නඩත්තුව නිසි පරිදි පවත්වා ගැනීමේ අවශ්‍යතාවය.
- ධාවන සටහන් යාවත්කාලීනව පවත්වා ගැනීමේ අවශ්‍යතාවය.
- වාහන සඳහා වන රක්ෂණ සහතිකය සහ වාර්ෂික ආදායම් බලපත්‍ර නියමිත දිනට ලබා ගැනීමට කටයුතු කිරීම.

VI. **ක්‍රියාත්මක කරන ලද මතු සඳහන් විවිධ වැඩසටහන් යටතේ වී මෝල් හිමියන්ගෙන් සහ විවිධ ආයතන වෙතින් අයවිය යුතු (2019.12.31 දිනට) මුදල් අයකර ගැනීම සඳහා කඩිනම් ක්‍රියාමාර්ග ගැනීම.**

➢ ආහාර දෙපාර්තමේන්තුවට සහල් භාරදීමේ වැඩසටහන.	රු.මිලියන	425.95
	රු.මිලියන	10.59
➢ ස.තොස ආයතනය සඳහා වී තොග නිකුත් කිරීම.	රු.මිලියන	1,392.19
➢ ලෝක ආහාර සංවිධානයට සහල් ලබාදීමේ වැඩසටහන.	රු.මිලියන	8.02
➢ සහල් අපනයන වැඩසටහන.	රු.මිලියන	264.15
	රු.මිලියන	208.31
➢ ණය පදනම මත වී තොග නිකුත් කිරීම.	රු.මිලියන	44.40
➢ ලංකා සතොස ආයතනයෙන්	රු.මිලියන	77.52
➢ වී මෝල් හිමියන් වෙතින්	රු.මිලියන	65.50

VII. සතොස ආයතනය වෙත වී තොග නිකුත් කිරීම – 2016 / 2017

ජීවන වියදම් පිළිබඳ අමාත්‍ය මණ්ඩල අනුකමිටුව (Committee of cost of Living), මහා භාණ්ඩාගාරය සහ රේඛීය අමාත්‍යාංශයේ නියමයන් පරිදි ණය ආවරණ ලිපි (Letter of Comfort) මත පදනම්ව සතොස ආයතනය වෙත වී තොග නිකුත් කර ඇත.

- නිකුත් කරනු ලැබූ වී සඳහා මුදල් ලැබෙන තෙක් බැංකු වෙත ණය පොළී ගෙවීමට වී අලෙවි මණ්ඩලයට සිදු වුවද අදාළ පොළී මුදල වී අලෙවි මණ්ඩලය වෙත අයකර ගැනීමේ ක්‍රමවේදයක් සකස් කර නොතිබුණි.

- වී අලෙවි මණ්ඩලය සහ සතොස ආයතනය මෙම ක්‍රියාවලියට අදාළව ගිවිසුමකට එළැඹ තිබුණ ද ගිවිසුම අවිධිමත් වීම නිසා වී අලෙවි මණ්ඩලයට ලැබිය යුතු මුදල් නිසි පරිදි නොලැබීම.

- සතොස ආයතනය විසින් වී අලෙවි මණ්ඩලය වෙත ලැබිය යුතු මුදල් ගෙවීම දිගින් දිගටම පැහැර හැරීම සිදු කර තිබූ අතර ඒ සම්බන්ධයෙන් ක්‍රියාමාර්ග නොගැනීම.

- මේ සම්බන්ධයෙන් මහා භාණ්ඩාගාරය මඟින් නිකුත් කරනු ලැබූ ණය ආවරණ ලිපිවල (Letter of Comfort) කාලය මේ වන විට ඉක්ම ගොස් තිබුණ ද අදාළ කාලය දීර්ඝ කරගැනීමට මෙතෙක් ක්‍රියා කර නොමැති වීම.

- සතොස ආයතනය මඟින් ක්‍රියාත්මක කරනු ලැබූ මෙම ව්‍යාපෘතියේ වැය බර (ණය පොලිය) වී අලෙවි මණ්ඩලයට දැරීමට සිදුවීම සම්බන්ධයෙන් ප්‍රතිපත්තිමය තීරණයක් ගැනීමට කටයුතු කර නොතිබීම.

VIII. වී මිල දී ගැනීම සහ නිකුත් කිරීමේ ක්‍රියාවලිය තුළ දී අලාභ අවම වන මට්ටමට පවත්වා ගැනීම සඳහා යෝජනාවලියක් ඉදිරිපත් කිරීම.

අමාත්‍ය මණ්ඩල අනුමැතිය, ජීවන වියදම් පිළිබඳ අමාත්‍ය මණ්ඩල අනුකමිටුව (Committee of cost of Living), මහා භාණ්ඩාගාරය සහ රේඛීය අමාත්‍යාංශයේ නියමයන් පරිදි ක්‍රියාත්මක කරන ලද වැඩසටහන් මඟින් (ලෝක ආහාර වැඩසටහන, සහල් අපනයනය සහ ස.තො.ස ආයතනය වෙත වී තොග නිකුත් කිරීම) වී අලෙවි මණ්ඩලයට සිදු වූ මූල්‍ය අලාභය මහා භාණ්ඩාගාරය හෝ අදාළ පාර්ශ්ව වෙතින් පූර්ණය කරගැනීමට කටයුතු කිරීමේ අවශ්‍යතාවය.

IX. PMB Branded Rice වැඩ සටහන

2018 යල කන්නයේ දී මිල දී ගත් වී සහල් බවට පත් කර අලෙවි කිරීමේ වැඩසටහනක් 2019 වර්ෂයේ දී ක්‍රියාත්මක කර ඇති අතර ඊට අදාළ පහත නිරීක්ෂණ / නිර්දේශ අභ්‍යන්තර විගණනය විසින් ඉදිරිපත් කර තිබුණි.

- 2018 යල කන්නයේ වී මිල දී ගැනීමේ වැඩසටහන ඇතුළත් අමාත්‍ය මණ්ඩල පත්‍රිකාව තුළ මෙම වැඩසටහන ඇතුළත් කර ඇති අතර ඊට අමාත්‍ය මණ්ඩල අනුමැතිය ලැබී තිබුණ ද මුදල් අමාත්‍යාංශයේ නිරීක්ෂණ මඟින් එකඟතාවය ලබාදී නොතිබුණි.

- වී නිකුත් කරනු ලැබූ ඇතැම් වී මෝල් හිමියන් සමඟ ගිවිසුම්ගත නොවීම සහ නිකුත් කරනු ලැබූ වී තොගයට සමානව බැංකු ඇපකරයක් ලබාගෙන නොතිබීම.

- විධිමත් ඉල්ලීමක් / තාක්ෂණික සහ ප්‍රසම්පාදන කමිටුවකින් තොරව සහල් ඇසිරීම සඳහා බෑග් මිල දී ගෙන තිබීම සහ රු. 1,646,531.78 ක් වටිනා සහල් මලු 102,574 ක් භාවිතයෙන් තොරව ඉතිරිව පැවතීම.

- මෙම ක්‍රියාවලිය සම්බන්ධයෙන් ශක්‍යතා අධ්‍යනයක් සහ වෙළඳපොළ අධ්‍යයනයක් සිදුකර නොතිබීම, ආයතනයට ප්‍රායෝගික අවබෝධයක් නොතිබීම සහ සුදුසු ගබඩා සහ ප්‍රවාහන පහසුකම් නොතිබීම මත වැඩසටහන අසාර්ථක වීම සහ අතරමඟ නවතා දැමීම.

- ආහාර ප්‍රවර්ධන මණ්ඩලයට අලෙවි කළ සහල් තොගයක් ගුණාත්මකභාවයේ ගැටලු මත ප්‍රතික්ෂේප වීම මත රු. 159,859.80 ක අලාභයක් දැරීමට සිදුවීම.

X. ගබඩා පරිපාලනය.

- ගබඩා පරිපාලනය සම්බන්ධයෙන් විධිමත් අභ්‍යන්තර පාලන ක්‍රමවේදයක් ස්ථාපිත කිරීම හා ගබඩා පාලනය සම්බන්ධයෙන් උපදෙස් නිසි පරිදි ගබඩාභාර නිලධාරීන් වෙත නිකුත් කිරීමේ (ගබඩා පාලන අත්පොතක් ලෙස) අවශ්‍යතාවය.
- සෑම ගබඩාවක්ම ආවරණය වන පරිදි වාර්ෂිකව භෞතික තොග ගණනයක් සිදු කිරීම සහ එහිදී ගණනය කරනු ලබන සත්‍ය භෞතික තොගය අවසන් ගිණුම් සඳහා ඇතුළත් කිරීම.
- ගබඩා පාලනය, කෘෂිකාර්මික ප්‍රමිතීන් මැනීම සඳහා අවශ්‍ය නව තාක්ෂණික උපකරණ හා මඟ පෙන්වීම (තාක්ෂණික දැනුම) අදාළ ප්‍රමිතීන් සම්බන්ධව කටයුතු කරන රාජ්‍ය ආයතනවලින් ලබාගැනීම.
- ගබඩා කර තැබීමේ දී ස්වභාවිකව වී තොග වියළීම මඟින් වන තොග බර අඩුවීම සඳහා නිශ්චිත විද්‍යාත්මක පදනමක් / සම්මතයක් ගොඩනැඟීම.
- ගබඩාවල සිදු කරනු ලබන වී තොග වංචා, ඌණතා සහ අඩුමාණ කඩිනමින් හඳුනා ගැනීමට සහ අවශ්‍ය ක්‍රියාමාර්ග ගැනීමට සහ අවශ්‍ය ක්‍රමවේදයන් ස්ථාපිත කිරීම සහ 2018 වර්ෂයේ දී සිදුකරනු ලැබූ වී තොග සත්‍යාපනයේ දී හඳුනාගත් කරුණු සම්බන්ධයෙන් කඩිනම් ක්‍රියාමාර්ග ගැනීම.
- වී අලෙවි මණ්ඩලය විසින් දැනට භුක්ති විඳිනු ලබන ගබඩා, ඉඩම් සහ දේපල සම්බන්ධයෙන් වන නීත්‍යානුකූල අයිතිය වී අලෙවි මණ්ඩලයට ලබාගැනීමට කටයුතු කිරීම.

XI. 2016 වර්ෂයේ දී වී අලෙවි මණ්ඩලය වෙත පවරාගත් මරදගහමුල පිහිටි පිළිවෙළින් මෙ.ටොන් 2,000 සහ 15,000 ක් වන ගබඩා සඳහා රාජ්‍ය ඉංජිනේරු සංස්ථාව වෙත රු. මිලියන 34.45 ක් ගෙවා තිබුණ ද අදාළ ඉඩම මේ වනතුරු වී අලෙවි මණ්ඩලය වෙත පවරා ගැනීමට කටයුතු කර නොතිබීම සහ අදාළ දේපල ඌණ උපයෝජිත මට්ටමේ පැවතීම.

XII. වී අලෙවි මණ්ඩලය සතු බාහිර පාර්ශ්ව විසින් භාවිතා කරනු ලබන ගබඩා, ඉඩම් හා දේපල වී අලෙවි මණ්ඩලය වෙත පවරා ගැනීමට හෝ විධිමත් පරිදි බදු දීම සඳහා අවශ්‍ය කටයුතු කිරීම.

විශේෂයෙන්ම දැනට ඌණ උපයෝජිත මට්ටමේ පවතින වී අලෙවි මණ්ඩල විසින් භාවිත කරනු ලැබූ ගබඩා, වී මෝල් සහ අදාළ දේපල පිහිටි ඉඩම් සම්බන්ධයෙන් කඩිනම් අවධානය යොමු කර අදාළ දේපල ප්‍රයෝජනවත් ආර්ථික කටයුත්තක් සඳහා යොමු කිරීමට කටයුතු කිරීම.

XIII. 1971 අංක 14 දරන වී අලෙවි මණ්ඩල පනතේ සඳහන් අරමුණු ඉටු කර ගැනීමට හැකි වන පරිදි වී අලෙවි මණ්ඩයේ ඉදිරි සැලසුම් (සංයුක්ත සැලැස්ම) පිළියෙල කිරීම.

XIV. ආයතනයේ මෙහෙයුම් කටයුතු ආයතන සංග්‍රහය, මුදල් රෙගුලාසි, මහා භාණ්ඩාගාර සහ අනෙකුත් චක්‍රලේඛනයන්ට අනුකූල වීමේ අවශ්‍යතාවය.

XV. **සේවක මානව සම්පත් කළමනාකරණය**.

2008 වර්ෂයේ වී අලෙවි මණ්ඩලය ආරම්භ කළ අවස්ථාවේ සිට වරින් වර සේවයට බඳවාගත් සේවකයින් සම්බන්ධ පහත ගැටලු කඩිනමින් නිරවුල් කරගැනීමේ අවශ්‍යතාවය.

- සේවක කාර්යක්ෂමතා කඩයිම් විභාග පැවැත්වීම.
- සේවය ස්ථීර කිරීමේ කටයුතු කඩිනම් කිරීම.
- වසර ගණනාවක් නොගෙවා තිබූ සේවක වැටුප් වර්ධක කඩිනමින් ලබාදීම.
- සංයුක්ත සැලැස්මේ අරමුණු ඉටුකරගැනීමට හැකි වන පරිදි කාර්ය මණ්ඩල (ධූරාවලිය) සමාලෝචනය කිරීම.

4.2 මූල්‍ය හා ගිණුම් කටයුතු.

සමාලෝචිත වර්ෂයේ අවසන් ගිණුම් පිළියෙල කර අධ්‍යක්ෂ මණ්ඩල අනුමැතිය ලබාගෙන විගණනයට ඉදිරිපත් කිරීමට 2019 වර්ෂය අවසන් වී වසරක පමණ කාලයක් ගත වී ඇති බැවින් ගිණුම්කරණ අඩු පාඩු සහ ශ්‍රී ලංකා ගිණුම්වලට අනුකූල නොවීම සම්බන්ධයෙන් වන කරුණු පරික්ෂා කර බලා ඒ අවස්ථාවේදීම නිවැරදි කිරීමේ හැකියාවක් අභ්‍යන්තර විගණනයෙන් ගිලිහී ඇත.

තවද ලෙජර් ගිණුම් යාවත්කාලීන කිරීම ප්‍රමාද වීම හේතුවෙන් එදිනෙදා සිදුවන ගනුදෙනු සමඟ ගිණුම් පරික්ෂා කර නිරීක්ෂණ / නිර්දේශ ඉදිරිපත් කිරීමේ හැකියාවන් සීමාවීම අභ්‍යන්තර විගණනය මුහුණ දුන් ප්‍රධාන ගැටලුවකි.

ආයතනයේ දිගු කාලීන පැවැත්ම සම්බන්ධිත පාර්ශ්වයන් සමඟ ගනුදෙනු හෙළි නොකිරීම, නීති හා රෙගුලාසිවලට අනුකූල නොවීම, ශ්‍රී ලංකා ගිණුම්කරණ ප්‍රමිතිවලට අනුගත නොවීම, ගිණුම්කරණ අඩුපාඩු, සාක්ෂි නොමැති වීම සහ හඳුනා නොගත් වෙනස්කම් යන ප්‍රධාන හේතු මත විගණකාධිපතිවරයා විසින් 2019 වර්ෂය සඳහා වී අලෙවි මණ්ඩලයේ මූල්‍ය ප්‍රකාශන සම්බන්ධව මතය ව්‍යාචනය කර ප්‍රකාශයට පත් කර ඇත. එබැවින් මෙම ගැටලු නිවැරදි කිරීමට වී අලෙවි මණ්ඩල කළමනාකරණය සහ පාලනාධිකාරිය විසින් විශේෂ අවධානයක් යොමු කිරීමේ අවශ්‍යතාවය.

I. **වාර්ෂික ගිණුම් පිළියෙල කිරීම කඩිනම් කිරීම.**

2003.06.02 දිනැති රාජ්‍ය ව්‍යාපාර වක්‍රලේඛ අංක PED 12 ප්‍රකාරව මුදල් වර්ෂයක් සඳහා මූල්‍ය ප්‍රකාශන මුදල් වර්ෂය අවසන් වී දින 60 ක් ඇතුළත විගණනය සඳහා ඉදිරිපත් කළ යුතු වුවද 2019 වර්ෂයේ අවසන් ගිණුම් පිළියෙල කර අධ්‍යක්ෂ මණ්ඩල අනුමැතිය ලබාගෙන ඇත්තේ 2020.12.31 දින දීය.

2003.06.02 දිනැති රාජ්‍ය ව්‍යාපාර වක්‍ර ලේඛ අංක PED 12 ප්‍රකාරව මූල්‍ය ප්‍රකාශන ඉදිරිපත් කිරීමට කටයුතු කිරීමේ අවශ්‍යතාවය සහ එම මූල්‍ය ප්‍රකාශන ශ්‍රී ලංකා ගිණුම්කරණ ප්‍රමිති සහ මුදල් රෙගුලාසිවලට අනුකූල වීමේ අවශ්‍යතාවය.

II. **බැංකු සැසඳුම් යාවත්කාලීන පිළියෙල කර පවත්වා ගැනීම.**

2015 සහ 2016 වර්ෂවල දී වී මිල දී ගැනීම සඳහා භාවිත කරනු ලැබූ ගිණුම් 21 තුළ 2020.07.23 වන දින වන විට හඳුනා නොගත් නිරවුල් කළ යුතු වටිනාකම රුපියල් මිලියන 4,933.28 ක් පමණ වන ගනුදෙනු 66,005 ක් පවතින අතර එම ගනුදෙනු හේතුවෙන් උක්ත බැංකු ගිණුම්වලට අදාළ බැංකු සැසඳුම් පිළියෙල කිරීමේ කටයුතු 2015.12.31 සහ 2016.12.31 දිනට පමණක් සිදුකර ඇත.

වාර්ෂික ගිණුම් නියමිත දිනට ඉදිරිපත් කිරීමට බාධාකාරී වන ප්‍රධානතම සාධකය වන වී මිල දී ගැනීමේ දී ගොවීන් වෙත මුදල් ගෙවීම සඳහා භාවිත කරනු ලබන බැංකු ගිණුම්වලින් කරන ලද හඳුනා ගැනීමට අපහසු ගෙවීම් සම්බන්ධයෙන් පහත කරුණු අනුගමනය කිරීම.

- අන්තර්ජාල බැංකුකරණයට (Internet Banking) යොමු වීම.
- ගොවීන් වෙත බැංකුවෙන් සෘජුවම මුදල් ගෙවීම වෙනුවට ගොවීන් නමින් අදාළ බැංකුවේ පවත්වාගෙන යනු ලබන බැංකු ගිණුමකට මුදල් මාරු කිරීමේ (Fund Transfer) ක්‍රමවේදයකට යොමු වීම.
- බැංකු ගිණුමෙන් එක් ගොවියෙකුට වඩා වැඩි ප්‍රමාණයකට ගෙවනු ලබන මුදල් එක් ගිණුම් සටහනක් ලෙස (Bulk Amount) බැංකු ගිණුමට හර කිරීම වැළැක්වීම සඳහා එකවර එක් ගනුදෙනුවක් මඟින් වී මිල දී ගැනීම සඳහා භාවිත කරනු ලබන බැංකු ගිණුමට හර කළ හැකි උපරිම මුදල තීරණය කිරීම.

- එක් එක් කලාප වෙනුවෙන් වී මිල දී ගැනීමේ දී ගොවීන් වෙත මුදල් ගෙවීම සඳහා වෙන් කර ඇති ගිණුමකින් වෙනත් කලාපයක වී මිල දී ගැනීමක් වෙනුවෙන් ගොවීන් වෙත මුදල් ගෙවීම වැළැක්වීම සඳහා ක්‍රමවේදයක් ස්ථාපිත කිරීම.

III. **වී තොග සත්‍යාපනය**

2014 වර්ෂය

2014 වර්ෂයේ දී සිදු කරනු ලැබූ වී තොග සත්‍යාපනයේ දී හඳුනාගත් වී තොග ඌණතාවය සඳහා වගකිව යුතු නිලධාරීන් 54 දෙනාගෙන් රු. 13,074,157 ක් අය කරගත යුතුව පැවතුණි. ඒ අතුරින් නිලධාරීන් දෙදෙනෙකු සේවයෙන් පහකර තිබුණ ද ඔවුන් වෙතින් අය විය යුතු රු. 4,242,954 ක මුදල අයකර ගැනීමට කටයුතු කර නොමැත.

2018 වර්ෂය

2018 වර්ෂයේ දී සිදු කරනු ලැබූ වී තොග සත්‍යාපනයේ දී හඳුනාගත් වී තොග ඌණතාවය වී කිලෝ ග්‍රෑම් 16,068,715 ක් වන අතර ඒ සම්බන්ධයෙන් අදාළ වගකිව යුතු නිලධාරීන්ගෙන් මේ වන තෙක් අයවිය යුතු මුදල අයකර ගැනීමට කටයුතු කර නොමැත.

IV. **වී තොග සත්‍යාපනය ගිණුම්ගත කිරීම.**

2008 වර්ෂයේ සිට 2018 වර්ෂය දක්වා කාලය තුළ දී මිල දී ගත් වී තොග සම්බන්ධයෙන් 2018 වර්ෂයේ දී සිදු කරනු ලැබූ තොග සත්‍යාපනයේ දී හඳුනාගත් තොග හිඟය වන වී මෙට්‍රික් ටොන් 85,933 ක් පමණ ප්‍රමාණයක වටිනාකම වන රුපියල් මිලියන 3,047.10 ක මුදල අධ්‍යක්ෂ මණ්ඩල උපදෙස් මත "වෙළඳ ණය ගැති - අවිනිශ්චිත (තොග වෙනස්කම්)" ගිණුමට හර කර තිබුණි (2019.12.31 දිනට මෙම ශේෂ රු.මිලියන 3031.25 කි).

අදාළ වටිනාකම තුළ පවත්නා සත්‍ය තොග හානි, වී තොගවල සිදුවන ස්වභාවික බර අඩුවීම්, තොග වංචාවලට අදාළ නීතිමය කටයුතු වෙනුවෙන් වන වෙන් කිරීම් ආදිය හඳුනාගෙන නොතිබීම නිසා ශුද්ධ වත්කම් ප්‍රමාණය අධිතක්සේරු වීමක් සිදු වී ඇති බව නිරීක්ෂණය වේ.

V. **ගිණුම්වල පවත්නා නිරවුල් නොවූ ශේෂ කඩිනමින් නිරවුල් කිරීම.**

ගිණුම්වල පවත්නා හඳුනා නොගත් ගෙවීම්.

2014/15 මහ, 2015 යල, 2015/16 මහ, 2016 යල සහ ඊට පෙර කන්නවල දී වී මිල දී ගැනීම වෙනුවෙන් ගොවීන් වෙත කරනු ලැබූ ගෙවීම් අතරින් පහත සඳහන් ගෙවීම් තහවුරු කරගත නොහැකි වීම මත හඳුනා නොගත් ගෙවීම් (හඳුනා නොගත් වී මිල දී ගැනීම්) ලෙස අවසන් ගිණුම් තුළ නිරූපණය කර තිබුණි.

	රුපියල් මිලියන
ලංකා බැංකුවෙන් ලැබිය යුතු මුදල	3.28
මහජන බැංකුවෙන් ලැබිය යුතු මුදල	1.69
හඳුනා නොගත් වී මිල දී ගැනීම්	70.81
වී මිල දී ගැනීම් අවිනිශ්චිත ගිණුම	18.57
වී මිල දී ගැනීමේ පාලන ගිණුම	49.74

උක්ත ගනුදෙනු නිරවුල් කිරීම සහ ඉදිරි අවසන් ගිණුම් පිළියෙල කිරීම සඳහා වී අලෙවි මණ්ඩලයේ කාර්ය මණ්ඩලයට අවශ්‍ය මඟ පෙන්වීම් සිදු කිරීම සඳහා මසකට රුපියල් ලක්ෂ 2 ක දීමනාවක් ගෙවීමේ පදනම මත රාජ්‍ය ගිණුම් අධ්‍යක්ෂ ජනරාල් තනතුර දැරූ විශ්‍රාමික නිලධාරියකු අමාත්‍ය මණ්ඩලයේ අනුමැතිය මත මාස 6 ක කාලයක් සඳහා 2017 වර්ෂයේ දී සේවයේ යොදවා තිබූ අතර ඊට අමතරව අදාළ කාර්යයට සහාය වීම වෙනුවෙන් ගිණුම් අංශයේ නිලධාරීන් වෙත දිරි දීමනාවක් ද ගෙවා මෙම හඳුනා නොගත් ශේෂ නිරවුල් කිරීම සම්බන්ධයෙන් අධ්‍යක්ෂ මණ්ඩලයේ අවධානය ද යොමුව තිබූ නමුත් අදාළ විශ්‍රාමික නිලධාරියා විසින් ලබා දී තිබූ නිර්දේශ ක්‍රියාත්මක නොකිරීම නිසා මෙම කාර්යය නිසි පරිදි සම්පූර්ණ කිරීමට නොහැකි වී ඇති බව නිරීක්ෂණය වේ.

එම හේතුව නිසා ඉහත ආකාරයට අවසන් ගිණුම් තුළ පවත්නා වී මිල දී ගැනීම වෙනුවෙන් සිදු කරනු ලැබූ ගෙවීම් අතුරින් කොටසක් හඳුනා නොගත් ගෙවීම් ලෙස නිරූපණය වන අතර ඒ සම්බන්ධයෙන් කටයුතු කිරීමේ හැකියාව ගිලිහී ගොස් ඇත.

වී මිල දී ගැනීමේ දී සිදු කරනු ලබන ගෙවීම් විධිමත් පරිදි වාර්තා කර ගොවියා වෙත කඩිනමින් මුදල් ගෙවීම සඳහා නව ක්‍රමවේදයක් හඳුන්වාදීම සම්බන්ධයෙන් කළමනාකාරිත්වයේ අවධානය යොමු විය යුතු බවට අභ්‍යන්තර විගණනය වෙතින් වරින් වර තම නිරීක්ෂණ හා නිර්දේශ ඉදිරිපත් කර ඇත.

VI. ණයගැති ශේෂ සනාථ කර ගැනීම සඳහා සාක්ෂි නොමැති වීම.

මතු සඳහන් ණයගැති ශේෂයන් සත්‍ය වශයෙන්ම අයවීමට පවතී ද යන්න තහවුරු කරගැනීම සඳහා අවශ්‍ය සාක්ෂි සහිත යාවත්කාලීන ලිපි ගොනු නොමැති වීම හේතුවෙන් අදාළ ශේෂ තහවුරු කරගැනීමේ හැකියාවක් නොමැත.

	රුපියල් මිලියන
➢ අමාත්‍යාංශ සහල් අපනයනය	264.15
➢ අමාත්‍යාංශ වී විකිණීම	32.68
➢ වී මෝල් හිමියන්ගෙන් අයවිය යුතු	65.50
➢ අම්පාර දිස්ත්‍රික් ලේකම් (WFP)	2.45
➢ හම්බන්තොට දිස්ත්‍රික් ලේකම් (WFP)	8.35
➢ වී මෝල් හිමියන් (අපනයනය)	208.31

- මිලදී ගැනීම් පාලන ගිණුම 49.74
- හඳුනා නොගත් වී මිල දී ගැනීම් 70.81
- අවිනිශ්චිත ගිණුම් (වී මිල දී ගැනීම්) 18.57

VII. **වාර්ෂික භාණ්ඩ සමීක්ෂණය සිදු කිරීම හා ස්ථාවර වත්කම් ලේඛන යාවත්කාලීන කිරීම.**

2016.03.31 දිනැති අංක 05/2016 දරන රාජ්‍ය මුදල් චක්‍රලේඛනය ප්‍රකාරව භාණ්ඩ සමීක්ෂණ කටයුතු සිදු කර අදාළ ඉදිරි ක්‍රියාමාර්ග ගත යුතු වුවද 2018 සහ 2019 වර්ෂවල දී භාණ්ඩ සමීක්ෂණ කටයුතු ආරම්භ කර තිබුණ ද අදාළ කාර්යයන් උක්ත චක්‍රලේඛන ප්‍රකාරව අවසන් කිරීමට කටයුතු කර නොමැති බැවින් ඒ සම්බන්ධයෙන් විශේෂ අවධානය යොමු කර ක්‍රියා කළ යුතු බව.

විශේෂයෙන්ම ප්‍රධාන කාර්යාලය මඟින් සහ ප්‍රාදේශීය කාර්යාල මඟින් අවස්ථානුකූලව මිල දී ගනු ලබන ස්ථාවර වත්කම් සහ ඉන්වෙන්ට්‍රි අයිතමයන් අදාළ ප්‍රාදේශීය කාර්යාලවල සහ ප්‍රධාන කාර්යාලයේ පවත්වාගෙන යනු ලබන ස්ථාවර වත්කම් ලේඛනයේ සහ ඉන්වෙන්ට්‍රි ලේඛනයේ යාවත්කාලීන වන බව තහවුරු කරගැනීම සඳහා විධිමත් ක්‍රමවේදයක් ස්ථාපිත කිරීමේ අවශ්‍යතාවය.

VIII. **වත්කම් හා දේපල සම්බන්ධයෙන් වාර්තා පවත්වා ගැනීම සහ යාවත්කාලීන කිරීම**

ආයතනය සතු ස්ථාවර වත්කම් (ජංගම නොවන වත්කම්) සම්බන්ධයෙන් මුදල් රෙගුලාසි 502 අනුව පවත්වාගත යුතු ලේඛන (Register) යාවත්කාලීන කර ගැනීම සහ මුදල් රෙගුලාසි 507 අනුව වාර්ෂිකව සත්‍යාපනයක් කිරීමේ අවශ්‍යතාවය අභ්‍යන්තර විගණනය විසින් වරින් වර පෙන්වා දී තිබුණ ද අදාළ ලේඛන යාවත්කාලීන කිරීමේ කටයුතු නිසි පරිදි සම්පූර්ණ කර නොතිබුණි.

මුදල් රෙගුලාසි 454 අනුව ආයතනය විසින් භාවිත කරනු ලබන භාණ්ඩ සහ පාරිභෝජ්‍ය ද්‍රව්‍ය සම්බන්ධයෙන් වාර්තා පවත්වා ගත යුතු අතර මුදල් රෙගුලාසි 751 - 773 අනුව අදාළ වාර්තා යාවත්කාලීන කළ යුතු වුවද වාර්තා පවත්වා ගැනීමේ සහ යාවත්කාලීන කිරීමේ ප්‍රමාදයක් පවතින බව නිරීක්ෂණය වේ.

IX. වී අලෙවි මණ්ඩලයේ සේවකයින් වෙත සහ වෙනත් පාර්ශ්වයන් වෙත නිකුත් කරනු ලබන අත්තිකාරම් පියවා ගැනීමේ ප්‍රමාදයන් පවතින බැවින් කඩිනමින් පියවාගැනීමේ ක්‍රමවේදයකට යොමු වීම.

X. **වී තොග විකිණීම.**

වී තොග විකිණීමේ දී පහත කරුණු කෙරෙහි අවධානය යොමු කිරීම.

- තාර්කික විකුණුම් මිලක් තීරණය කිරීම.
- සුදුසු අවස්ථාවේ දී විකිණීමට තීරණය කිරීම. (වෙළඳපොළ මිල ඉහළ අගයක් ගන්නා අවස්ථා සහ වී අස්වනු නෙළීම සිදු නොවන අවස්ථාවල දී)
- බාහිර රජයේ ආයතන වෙත වී / සහල් නිකුත් කිරීමේ දී තාර්කික මිලක් පදනම් කරගැනීම.

XI. **වී අලෙවි මණ්ඩලයේ මූල්‍ය තත්ත්වය සහ බැරකම්.**

විවෘත වෙළඳපොළට මැදිහත්වීමක් තුළින් පාලන මිල ක්‍රියාත්මක කිරීම නිසා ආයතනය අඛණ්ඩව මෙහෙයුම් අලාභයක් වාර්තා කිරීමට හේතු වී ඇති බව මූල්‍ය ප්‍රකාශන මඟින් පෙන්නුම් කෙරේ. 2019.12.31 දිනට ආයතනයේ අලාභය රුපියල් මිලියන 884.78 ක් පමණ වන අතර සමස්ත සෘණ ශුද්ධ වත්කම් ප්‍රමාණය 2019 වසර අග වන විට රුපියල් මිලියන 14,179.93 ක් දක්වා ඉහළ ගොස් තිබේ. තවද රාජ්‍ය බැංකුවලින් ලබා ගත් ණය තුළින් මූල්‍ය හිඟය පියවා ඇති අතර ඒ හේතුවෙන් ආයතනයේ 2019.12.31 දින වන විට සමස්ත ණය ප්‍රමාණය රුපියල් මිලියන 11,419.66 ක් වී ඇත. ඒ අනුව ආයතනය අඛණ්ඩව දැඩි මූල්‍ය අලාභයක් ලබමින් සිටින බව වැඩි දුරටත් නිරීක්ෂණය වේ.

මේ තත්ත්වය ආයතනයේ අඛණ්ඩ පැවැත්ම කෙරෙහි බලපානු ඇත. එම නිසා කඩිනමින් ක්‍රමානුකූල තොග පාලන පද්ධතිය සහ අභ්‍යන්තර පාලන ක්‍රමවේදයන් ශක්තිමත් කරමින් ණය කළමනාකරණ පද්ධතිය නිසි උපායමාර්ගික සැලැස්මක් මත ක්‍රියාත්මක කිරීම මඟින් අභ්‍යන්තර පාලන යාන්ත්‍රණයන් ශක්තිමත් කිරීමට ආයතනයේ කළමනාකාරිත්වය කටයුතු කළ යුතුය. ඒ සඳහා,

- වී අලෙවි මණ්ඩලය මඟින් මිල දී ගනු ලබන වී තොග මිල දී ගත් මිලට වඩා අඩු මිලකට විකිණීම මඟින් සිදු වන අලාභය අවම කිරීම මඟින් මහා භාණ්ඩාගාරය සහ රජයේ බැංකු වෙත පවත්නා දිගු කාලීන බැඳීම් සහ ණය ගෙවීම සඳහා දිගු කාලීන සැලැස්මක් සකස් කර ක්‍රියාත්මක කිරීම සහ එමඟින් දැනට ගෙවමින් පවතින අනවශ්‍ය පොලී වියදම් අවම කර ගැනීමට අවශ්‍ය කටයුතු කිරීම.

- එවැනි දිගුකාලීන සැලැස්මක් මඟින් වී අලෙවි මණ්ඩලය තුළින් ගොවීන්ට ලැබෙන දායකත්වය වර්ධනය කර ගැනීමත් රජයට වැය බරක් නොවන ආකාරයට ආයතනය පවත්වා ගැනීමත් (අවම වශයෙන් අලාභ නො ලබන මට්ටමෙන් පවත්වා ගැනීමට) අවශ්‍ය දිගුකාලීන අරමුණු පිහිටුවා ඒ අනුව කටයුතු කිරීම.

XII. ගිණුම්වල දිගින් දිගටම පවත්නා අක්‍රීය ණයගැති ශේෂයන් (සමූපකාර තොග වෙළඳ සංස්ථාව, රේඛීය අමාත්‍යාංශය, ආහාර දෙපාර්තමේන්තුව, ලංකා ස.තො.ස ආයතනය, හම්බන්තොට හා අම්පාර දිස්ත්‍රික් ලේකම් කාර්යාලය සහ විවිධ වී මෝල් හිමියන් ආදී) අදාළ ආයතන වෙතින් අයකර ගැනීමට / නිරවුල් කිරීමට කටයුතු කිරීමේ අවශ්‍යතාවය.

XIII. **කොන්ත්‍රාත් / ඉදිකිරීම් පරිපාලනය.**

- ප්‍රසම්පාදන මාර්ගෝපදේශ සංග්‍රහයට අනුකූලවීමේ අවශ්‍යතාවය.

- ඉදිකිරීම් කටයුතු අධීක්ෂණය සඳහා තාක්ෂණික දැනුමෙන් යුත් ස්ථීර නිලධාරියකු වී අලෙවි මණ්ඩලය වෙත බඳවා ගැනීමේ අවශ්‍යතාවය.

XIV. **පොදු ව්‍යාපාර පිළිබඳ කාරක සභාවේ (COPE) නියෝග ක්‍රියාත්මක කිරීමේ ප්‍රගතිය.**

අවසන් වරට කැඳවනු ලැබූ 2019.05.07 වන දින පැවති පොදු ව්‍යාපාර පිළිබඳ කාරක සභාවේ දී ලබාදුන් නිර්දේශයන් කඩිනමින් ක්‍රියාත්මක කිරීම සඳහා අවධානය යොමු කිරීමේ අවශ්‍යතාවය.

I. වාර්ෂික වාර්තා පාර්ලිමේන්තුවට ඉදිරිපත් කිරීමේ ප්‍රමාදය.
II. පරිගණකගත තොග පාලන පද්ධතිය.
III. වී තොග ගබඩා කිරීම.
IV. සත්ත්ව ආහාර සඳහා වී තොග නිකුත් කිරීම.
V. සාමාන්‍යාධිකාරී තනතුර.
VI. හඳුනා නොගත් තැන්පතු.
VII. පාලම් තරාදි.
VIII. ගබඩා ලබාදීම.
IX. මරදගහමුල ගබඩාව.

05. අභ්‍යන්තර විගණනය විසින් ඉදිරිපත් කරනු ලැබූ නිර්දේශ සම්බන්ධයෙන් වන සාධනීය කරුණු.

පෙන්වා දුන් කරුණු අතරින් පහත කරුණු සම්බන්ධයෙන් කළමනාකාරිත්වයේ අවධානය යොමු කර තිබූ අතර මේ වනවිට පහත ක්‍රියාමාර්ග ගෙන ඇත.

I. පවත්නා තොග පාලන පද්ධතිය සම්බන්ධයෙන් පද්ධති විගණනයක් (System Audit) සිදුකර අදාළ මෘදුකාංගයේ පිරිවැය සහ ප්‍රතිඵල විශ්ලේෂණයකට යොමු කර තිබීම.
II. ක්ෂේත්‍ර නිලධාරීන්ගේ රාජකාරී කටයුතු තහවුරු කරගැනීම සඳහා ක්‍රමවේදයක් හඳුන්වා දී තිබීම.
III. ක්‍රියාත්මක කරනු ලැබූ විවිධ වැඩසටහන් යටතේ වී අලෙවි මණ්ඩලයට අයවිය යුතු මුදල් අයකර ගැනීම සඳහා නීතිමය ක්‍රියාමාර්ග වෙත යොමු වී තිබීම.
IV. ගබඩාවල සිදුවන වී තොග අඩුවීම සහ ඌණතා සම්බන්ධයෙන් කටයුතු කිරීම සඳහා චක්‍රලේඛ උපදෙස් නිකුත් කර වී තොග අඩුමාන ඌණතා විමර්ශන කමිටු පිහිටුවා තිබීම.
V. වසර ගණනාවක් නොගෙවා තිබූ සේවක වැටුප් වර්ධක ගණනය කර ගෙවීමට කටයුතු කර තිබීම.
VI. නිසි පරිදි සම්පූර්ණ නොකර අවධිමත් මට්ටමේ පැවති සේවක පෞද්ගලික ලිපි ගොනු යාවත්කාලීන කිරීමට කටයුතු කර තිබීම.
VII. ඉදිකිරීම් කටයුතු සඳහා අවශ්‍ය ඉංජිනේරුමය සේවාවන් ඉංජිනේරුමය කාර්යයන් පිළිබඳ මධ්‍යම උපදේශන කාර්යංශය (CECB) වෙතින් ලබාගැනීම සඳහා වන අමාත්‍ය මණ්ඩල අනුමැතිය ලබාගෙන තිබීම.

අංකය	දිනය	විගණන විමසුම් අංකය	මාතෘකාව	පිළිතුරු ලද දිනය
01	2019.01.14	PMB/IA/GEN/052-16/12	පාලම් තරාදි 03 ක් මිල දී ගැනීම	2020.01.07
02	2019.02.05	PMB/IA/GEN/063-18/04	සංචාරක බංගලා වෙන් කිරීම භාවිතය සහ නඩත්තුව පරීක්ෂා කිරීම	2019.09.17
03	2019.02.05	PMB/IA/INQ/024-15/23	වාහනවල ඉන්ධන දහනය පරීක්ෂාව	2020.09.15
04	2019.02.08	PMB/IA/INQ/024-15/24	LH – 4602 අංක දරන ලොරි රථයේ හුඩ් රෙද්ද අලුත්වැඩියා කිරීම	2019.04.04
05	2019.02.11	PMB/IA/GEN/024-15/25	වාහන පාලනය 65 – 6389 අංක දරන ජීප් රථය	2019.02.25
06	2019.02.12	PMB/IA/GEN/024-15/26	රජයේ වාහන සඳහා රාජ්‍ය ලාංඡනය යෙදීම	2019.02.25
07	2019.02.12	PMB/IA/GEN/029-15/37	නොපියවූ අත්තිකාරම් 2016, 2017 සහ 2018	2019.04.04
08	2019.02.22	PMB/IA/GEN/076-19/01	මුද්‍රිත පෝරම / පොත් බැඳීම විධිමත් කිරීම	2019.03.09
09	2019.02.22	PMB/IA/GEN/076-19/02	මුද්‍රිත පෝරම / පොත් බැඳීම විධිමත් කිරීම	2019.06.03
10	2019.02.22	PMB/IA/GEN/76-19/03	දෛනික වී මිල දී ගැනීම් වාර්තා කිරීමේ ක්‍රමවේදය විධිමත් කිරීම	2019.07.01
11	2019.02.25	PMB/IA/GEN/076-19/04	2018/19 මහ කන්නයේ මිල දී ගනු ලබන වී තොගවල භාරකාරීත්වය	2019.02.27
12	2019.03.12	PMB/IA/GEN/073-19/17	පුද්ගලික ලිපි ගොනු පරීක්ෂාව	2019.03.29
13	2019.03.19	PMB/IA/GEN/062-19/17	සේවක කාර්යක්ෂමතා කඩයිම් විභාග	2019.03.29
14	2019.03.25	PMB/IA/GEN/066-18/06	වී අලෙවි මණ්ඩලය විසින් ක්‍රියාත්මක කිරීමට යෝජිත සහල් නිෂ්පාදන ක්‍රියාවලිය පරීක්ෂා කිරීම	2019.06.25

15	2019.03.15	PMB/IA/GEN/076-19/15	පත්වීමේ ලිපියේ සඳහන් කොන්දේසි සම්බන්ධව	2019.03.29
16	2019.04.01	PMB/IA/GEN/076-19/09	වී අලෙවි මණ්ඩලය සතු කාර්යාල ගබඩා සහ අනෙකුත් ඒකක තුළ ලොග් සටහන් පොත් පවත්වාගෙන යෑම	2020.02.23
17	2019.04.08	PMB/IA/GEN/076-19/20	පොලිසැක් මලු නිකුත් කිරීමේ ලේඛනය	2019.07.08
18	2019.05.10	PMB/IA/GEN/024-15/35	වාහන අලුත්වැඩියාව සම්බන්ධවයි	2019.09.18
19	2019.05.27	PMB/IA/INQ/018-15/19	නැගෙනහිර කලාපයේ සේවක පැමිණීම සහ පිටවීම	2019.07.09
20	2019.05.28	PMB/IA/GEN/21-15/17	කොන්ත්‍රාත් විචලනයන්	2019.06.12
21	2019.05.31	PMB/IA/GEN/076-19/26	ප්‍රාදේශීය කළමනාකරුවන්ගේ රාජකාරී සහ නිවාඩු ලබා ගැනීම	
22	2019.06.10	PMB/IA/GEN/052-16/18	පොලිසැක් මලු සඳහා ගොවීන් වෙත මුදල් ගෙවීම් කිරීම 2017/18 මහ කන්න - දකුණු කලාපය	2019.12.24
23	2019.06.19	PMB/IA/GEN/029-15/39	සුළු මුදල් ගෙවීම් පරීක්ෂාව	2019.06.27
24	2019.06.25	PMB/IA/GEN/057-17/11	සී/ස ලංකා පොහොර සමාගම විසින් භාවිත කරනු ලබන වී අලෙවි මණ්ඩලය සතු ගබඩා	2019.10.28
25	2019.06.25	PMB/IA/GEN/057-17/12	රෝයල් ජාත්‍යන්තර පාසල විසින් භාවිත කරනු ලබන වී අලෙවි මණ්ඩලය සතු කුරුණෑගල ප්‍රාදේශීය කාර්යාලය	2019.07.17
26	2019.06.26	PMB/IA/GEN/57-17/14	නිව් යුනිවර්ස් කෝපරේට් හිලෝඳීන් (පුද්ගලික) සමාගම විසින් භාවිත කරනු ලබන පඬුවස්නුවර ගබඩාව	2020.07.22
27	2019.06.26	PMB/IA/GEN/029-15/41	මුදල් පොත පරීක්ෂාව - ගිණුම් අංක 3270933	2019.07.01
28	2019.06.27	PMB/IA/GEN/29-17/15	රාජ්‍ය දැව සංස්ථාව විසින් භාවිත කරනු ලබන ගම්පොළ මරියවත්ත රෙඩ්බානා ගබඩාව	2019.07.02
29	2019.07.01	PMB/IA/GEN/024-	වාහන ධාවන සටහන් පරීක්ෂාව	2020.09.23

		15/38		
30	2019.07.01	PMB/IA/GEN/024-15/39	18-5390 රථයේ දෛනික ධාවන සටහන් පරීක්ෂාව	2020.09.15
31	2019.07.02	PMB/IA/GEN/057-17/18	සී/ස නිපෝන් ප්ලාස්ටික් (පුද්ගලික) සමාගම විසින් භාවිත කරනු ලබන ඉබ්බාගමුව පිහිටි බතලේගොඩ ගබඩාව	2020.01.03
32	2019.07.02	PMB/IA/GEN/029-15/42	ගෙවීම් වවුචර් පරීක්ෂාව ගිණුම් අංක – 3270933	2019.07.04
33	2019.07.04	PMB/IA/GEN/029-15/44	නොපියවූ අත්තිකාරම් – 2019	2019.09.30
34	2019.07.04	PMB/IA/GEN/038-16/16	2014/15 මහ සහ 2015 යල කන්නවල මිල දී ගත් වී තොග පුද්ගලික වී මෝල් හිමියන් මගින් සහල් බවට පත් කිරීමේ ක්‍රියාවලිය – 2016	2019.12.24
35	2019.07.08	PMB/IA/GEN/057-17/19	සී/ස ප්ලෙන්ටි ෆුඩ්ස් (පුද්ගලික) සමාගම විසින් භාවිත කරනු ලබන කුණ්ඩසාලේ ගබඩාව	2020.01.07
36	2019.07.12	PMB/IA/GEN/057-17/09	ලැබෙන ලිපි සඳහා ප්‍රතිචාර දැක්වීම	2019.07.17
37	2019.07.18	PMB/IA/GEN/057-17/20	රෝයල් ජාත්‍යන්තර පාසල විසින් භාවිත කරනු ලබන වී අලෙවි මණ්ඩලය සතු කුරුණෑගල ප්‍රාදේශීය කාර්යාලය	2019.10.28
38	2019.07.22	PMB/IA/GEN/024-15/41	රියදුරු අතිකාල දීමනා පරීක්ෂාව	2020.09.23
39	2019.07.30	PMB/IA/GEN/076-19/44	අම්පාර කලාපයේ පොල්වත්ත ගබඩාවේ ගබඩා කර ඇති වී කිලෝ 5,500 ක ප්‍රමාණය	2019.12.04
40	2019.07.31	PMB/IA/GEN/053-17/10	ලිපි ගොනු නඩත්තු කිරීම	
41	2019.07.31	PMB/IA/GEN/024-15/42	රියදුරු සංයුක්ත දීමනා පරීක්ෂාව	2020.09.15
42	2019.07.31	PMB/IA/GEN/040-16/48	වාර්ෂික භාණ්ඩ සමීක්ෂණය	2019.09.12
43	2019.08.02	PMB/IA/GEN/057-17/22	සී/ස කොළඹ කොමර්ෂල් පොහොර සමාගම විසින් භාවිත කරනු ලබන වී	2019.11.15

			අලෙවි මණ්ඩලය සතු ගබඩා	
44	2019.08.02	PMB/IA/GEN/047-16/13	ජීවන වියදම් අමාත්‍ය මණ්ඩල කැබිනට් අනුකමිටුවේ තීරණය පරිදි වී අලෙවි මණ්ඩලය මඟින් මිල දී ගනු ලැබූ වී තොග සතොස ආයතනයට ලබාදීම	2019.12.24
45	2019.08.05	PMB/IA/GEN/024-15/43	HH- 6041 සහ 65-6389 අංක දරන ජීප් රථ සම්බන්ධවයි	2020.09.23
46	2019.08.08	PMB/IA/GEN/057-17/23	එස්.ඇන්ඩ්.එස්. ඒජන්සිස් (පුද්ගලික) සමාගම විසින් භාවිත කරනු ලබන අනුරාධපුර පුලියන්කුලම ගබඩාව	2019.10.28
47	2019.08.08	PMB/IA/GEN/024-15/46	LH–4602 අංක දරන ලොරි රථය සම්බන්ධවයි	
48	2019.09.02	PMB/IA/GEN/040-16/51	වී තොග අඩුමාන / ඌණතා සහ අලාභ ගිණුම් ගත කිරීම	2020.06.18
49	2019.09.04	PMB/IA/GEN/029-15/70	නොපියවූ අත්තිකාරම් 2019, 2017 සහ 2018	2020.07.24
50	2019.09.12	PMB/IA/GEN/029-15/32	ඉන්වෙන්ට්‍රි අයිතම පාරිභෝගික ද්‍රව්‍ය මිල දී ගැනීම, ගබඩා කිරීම, බෙදාහැරීම සහ වාර්තා කිරීම විධිමත් කිරීම	2019.12.24
51	2019.09.24	PMB/IA/GEN/029-15/77	නොපියවූ අත්තිකාරම් – 2019	2020.07.24
52	2019.10.07	PMB/IA/GEN/12/26	2012 වර්ෂයේ ක්‍රියාත්මක කරනු ලැබූ සහල් තොග අපනයන ක්‍රියාවලිය	2020.07.21
53	2019.11.19	PMB/IA/GEN/076-19/84	වී තොග සුළු වශයෙන් පවත්නා ගබඩා සහ මුරකරු වැටුප් ගෙවීම	2020.07.07
54	2019.11.29	PMB/IA/GEN/12/27	2012 වර්ෂයේ ක්‍රියාත්මක කරනු ලැබූ සහල් තොග අපනයන ක්‍රියාවලිය	2020.07.21
55	2019.12.04	PMB/IA/GEN/12/28	2012 වර්ෂයේ ක්‍රියාත්මක කරනු ලැබූ සහල් තොග අපනයන ක්‍රියාවලිය - ලංකා තිලක හාල් මෝල	2020.07.22
56	2019.12.04	PMB/IA/GEN/12/29	2012 වර්ෂයේ ක්‍රියාත්මක කරනු ලැබූ සහල් තොග අපනයන ක්‍රියාවලිය	2020.07.25
57	2019.12.10	PMB/IA/GEN/029-15/90	නොපියවූ අත්තිකාරම් (2016, 2017, 2018, 2019)	2020.07.24

අනු අංකය	යොමු අංකය	මාතෘකාව	පිළිතුරු යැවූ දිනය
01	TCM/D/PMB/2018/AQ/10	ගබඩා බදු කුලී අයකර ගැනීම	2019.05.28
02	TCM/D/PMB/2018/AQ/12	අංක 65-6389 දරන ජීප් රථය අලුත්වැඩියාව	2019.04.29
03	TCM/D/PMB/2018/AQ/13	පාලම් තරාදි මිල දී ගැනීම	2019.05.08
04	TCM/D/PMB/2018/AQ/14	සභාපති නිල රාජකාරි සඳහා මාසික කුලී පදනම මත රථයක් ලබා ගැනීම	
05	TCM/D/PMB/2018/AQ/15	පුද්ගලික වී මෝල් හිමියන් වෙත ණය පදනම මත වී තොග ලබාදීම	2019.07.22
06	TCM/D/PMB/2018/AQ/16	2017 මූල්‍ය ප්‍රකාශන විගණනය	2019.07.26
07	TCM/D/PMB/2018/1/17	වී අලෙවි මණ්ඩලයේ 2017 දෙසැම්බර් 31 දිනෙන් අවසන් වර්ෂය සඳහා වූ මූල්‍ය ප්‍රකාශන පිළිබඳ 1971 අංක 38 දරන මුදල් පනතේ 14 (2) (සී) වගන්තිය ප්‍රකාරව විගණකාධිපති මතය	2019.08.01
08	TCM/D/PMB/1/17	වී අලෙවි මණ්ඩලයේ 2017 දෙසැම්බර් 31 දිනෙන් අවසන් වර්ෂය සඳහා වූ මූල්‍ය ප්‍රකාශන පිළිබඳ 1971 අංක 38 දරන මුදල් පනතේ 13 (17) (ඒ) වගන්තිය ප්‍රකාරව ඉදිරිපත් කරන විස්තරාත්මක විගණකාධිපති වාර්තාව	2019.11.14
09	TCM/D/PMB/2018/AQ/17	අපනයනය සඳහා වී මෝල් හිමියන්ට නිකුත් කළ වී සඳහා ලැබිය යුතු මුදල් පරීක්ෂාව	2020.02.28
10	ටීසීඑච්/ඩී/පීඑම්බී/1/18	වී අලෙවි මණ්ඩලයේ 2016 දෙසැම්බර් 31 දිනෙන් අවසන් වර්ෂය සඳහා වූ මූල්‍ය ප්‍රකාශන පිළිබඳ 1971 අංක 38 දරන මුදල් පනතේ 14 (2) (සී) වගන්තිය ප්‍රකාර විගණකාධිපති වාර්තාව	2020.01.03
11	TCM/D/PMB/2018/AG/17	අමාත්‍ය මණ්ඩල තීරණ ක්‍රියාත්මක කිරීම	

වාර්ෂික ගිණුම් - 2019

Paddy Marketing Board

STATEMENT OF FINANCIAL POSITION

As at 31 December 2019

	Note	2019 Rs.	2018 Rs.
ASSETS			
Non Current Assets			
Property Plant & Equipment	3	1,020,586,891	996,780,367
Capital Work-in-Progress	4	9,188,254	34,789,928
Investments	5	539,274,083	498,291,881
		1,569,049,227	1,529,862,176
Current Assets			
Inventories	6	103,705,323	279,652,991
Trade and Other Receivables	7	5,862,933,525	5,907,867,152
Cash and Cash Equivalents	8	534,632,538	680,843,080
		6,501,271,386	6,868,363,223
Total Assets		**8,070,320,614**	**8,398,225,399**
EQUITY AND LIABILITIES			
Capital Contrubuted by the Treasury	9	631,484,518	631,484,518
Reserve Surplus/ (Deficit)		(14,811,413,863)	(13,898,138,127)
Total Equity		(14,179,929,345)	(13,266,653,609)
Non Current Liabilities			
Interest Bearing Loans & Borrowings	10	11,419,664,165	11,419,664,165
Provision for Defined Benefit Plans	11	22,050,511	20,801,539
Deferred Income	12	758,993,839	832,113,082
		12,200,708,515	12,272,578,785
Current Liabilities			
Trade & Other Payables	13	9,980,091,724	9,122,450,574
Interest Bearing Loans & Borrowings	10	69,449,720	269,849,649
		10,049,541,444	9,392,300,223
Total Equity and Liabilities		**8,070,320,614**	**8,398,225,399**

These Financial Statements are in compliance with the requirements of the Finance Act No. 38 of 1971.

J. P. M. M. K. Jayaweera
Deputy General Manager (Finance)
Paddy Marketing Board
6th Floor, Housing Secretariat Building
Sir Chittampalam A Gardiner Mw,
Colombo 02, Sri Lanka.

.....
Deputy General Manager (Finance)

.....
Accountant

The Board of Directors is responsible for the preparation and presentation of these Financial Statements. Signed for and on behalf of the Board by:

.....
Chairman

.....
Director

The accounting policies and notes on pages 5 to 24 form an integral part of the Financial Statements.

02/12/2020
Colombo

Jatal D. Mannapperuma, Ph. D.
Chairman
Paddy Marketing Board
6th Floor, Housing Secretariat Building
Sir Chittampalam A Gardiner Mw,
Colombo 02.

J. Krishnamoorthy
Food Commissioner
Food Commissioner's Department
Union Place
Colombo 02.

වී අලෙවි මණ්ඩලය

මූල්‍ය තත්ත්ව ප්‍රකාශය

2019 දෙසැම්බර් 31 දිනට

	සටහන	2019	2018
වත්කම්		රු.	රු.
ජංගම නොවන වත්කම්			
දේපළ, පිරියත සහ උපකරණ	3	1,020,586,891	996,780,367
කෙරීගෙන යන ප්‍රාග්ධන වැඩ	4	9,188,254	34,789,928
ආයෝජන	5	539,274,083	498,291,881
		1,569,049,227	1,529,862,176
ජංගම වත්කම්			
භාණ්ඩ ලේඛන	6	103,705,323	279,652,991
වෙළඳ සහ වෙනත් ලැබිය යුතු මුදල්	7	5,862,933,525	5,907,867,152
මුදල් සහ මුදල් සමානතා	8	534,632,538	680,843,080
		6,501,271,386	6,868,363,223
මුළු වත්කම්		**8,070,320,614**	**8,398,225,399**
හිමිකම් සහ වගකීම්			
මහා භාණ්ඩාගාරය මගින් සැපයූ ප්‍රාග්ධනය	9	631,484,518	631,484,518
සංචිත අතිරික්ත / (හිඟය)		(14,811,413,863)	(13,898,138,127)
මුළු හිමිකම්		(14,179,929,345)	(13,266,653,609)
ජංගම නොවන වත්කම්			
පොළී දරන ණය සහ ණයට ගැනීම්	10	11,419,664,165	11,419,664,165
නිර්වචිත ප්‍රතිලාභ සැලසුම් සඳහා ප්‍රතිපාදන	11	22,050,511	20,801,539
විලම්භිත ආදායම	12	758,993,839	832,113,082
		12,200,708,515	12,272,578,785
ජංගම වගකීම්			
වෙළඳ සහ වෙනත් ගෙවිය යුතු මුදල්	13	9,980,091,724	9,122,450,574
පොළී දරන ණය සහ ණයට ගැනීම්	10	69,449,720	269,849,649
		10,049,541,444	9,392,300,223
මුළු හිමිකම් සහ වගකීම්		**8,070,320,614**	**8,398,225,399**

මෙම මූල්‍ය ප්‍රකාශන 1971 අංක 38 දරන මුදල් පනතේ අවශ්‍යතාවලට අනුකූලව පිළියෙළ කර ඇත .

…….. ……..

නියෝජ්‍ය සාමාන්‍යාධිකාරී (මුදල්) ගණකාධිකාරී

මෙම මූල්‍ය ප්‍රකාශන පිළියෙළ කිරීම සහ ඉදිරිපත් කිරීම සම්බන්ධයෙන් අධ්‍යක්ෂ මණ්ඩලය වගකිව යුතුය. මණ්ඩලය වෙනුවෙන් අත්සන් කළේ:

…….. ……..

සභාපති අධ්‍යක්ෂ

ගිණුම්කරණ ප්‍රතිපත්ති සහ පිටු 5 සිට 24 දක්වා පවතින සටහන් මූල්‍ය ප්‍රකාශනවල අත්‍යවශ්‍ය අංගයක් වේ.

….....2020

කොළඹ

වී අලෙවි මණ්ඩලය

විස්තීර්ණ ආදායම් ප්‍රකාශය

2019 දෙසැම්බර් 31 දිනෙන් අවසන් වර්ෂය

	සටහන	2019 රු.	2018 රු.
ආදායම	14	178,766,574	31,020,886
විකුණුම් පිරිවැය		(196,961,926)	(7,942,497)
දළ ලාභය		(18,195,352)	23,078,389
වෙනත් ආදයම	15	217,784,911	212,998,004
පරිපාලන වියදම		(239,316,846)	(233,547,335)
විකිණීමේ සහ බෙදා හැරීමේ වියදම්		(937,759)	(1,235,349)
මූල්‍ය වියදම්	16	(843,508,476)	(1,231,355,118)
වෙනත් වියදම්		(608,996)	(11,366,042)
බදුකරණයට පෙර ලාභය / (පාඩුව)		(884,782,517)	(1,241,427,452)
ආදායම් බදු (වියදම) / ප්‍රතිවර්තන		-	-
කාල පරිච්ඡේදය සඳහා ලාභය / (පාඩුව)		(884,782,517)	(1,241,427,452)
වෙනත් විස්තීර්ණ ආදායම්			
විලම්භිත ආදයම		143,119,242	56,325,729
මුළු විස්තීර්ණ ආදායම		(741,663,275)	(1,185,101,723)

ගිණුම්කරණ ප්‍රතිපත්ති සහ පිටු 5 සිට 24 දක්වා පවතින සටහන් මූල්‍ය ප්‍රකාශනවල අත්‍යවශ්‍ය අංගයක් වේ.

වී අලෙවි මණ්ඩලය

හිමිකම් වෙනස්වීමේ ප්‍රකාශය

2019 දෙසැම්බර් 31 දිනෙන් අවසන් වර්ෂය

	සපයන ලද ප්‍රාග්ධනය	**රඳවාගත් ඉපයීම්**	**එකතුව**
	රු.	**රු.**	**රු.**
2018 ජනවාරි 01 දිනට ශේෂය	631,484,518	(13,180,175,058)	(12,548,690,540)
පූර්ව වර්ෂය සඳහා ගැළපීම්	-	467,138,654	467,138,654
කාල පරිච්ඡේදය සඳහා ලාභය / (අලාභය)	-	(1,185,101,723)	(1,185,101,723)
2018 දෙසැම්බර් 31 දිනට ශේෂය	631,484,518	(13,898,138,127)	(13,266,653,609)
2019 ජනවාරි 01දිනට ශේෂය	631,484,518	(13,898,138,127)	(13,266,653,609)
පූර්ව වර්ෂය සඳහා ගැළපීම්	-	(171,612,461)	(171,612,461)
කාල පරිච්ඡේදය සඳහා ලාභය / (අලාභය)	-	(741,663,275)	(741,663,275)
2019 දෙසැම්බර් 31 දිනට ශේෂය	631,484,518	(14,811,413,863)	(14,179,929,345)

ගිණුම්කරණ ප්‍රතිපත්ති සහ පිටු 5 සිට 24 දක්වා පවතින සටහන් මූල්‍ය ප්‍රකාශනවල අත්‍යවශ්‍ය අංගයක් වේ.

වී අලෙවි මණ්ඩලය

මුදල් ප්‍රවාහ ප්‍රකාශය

2019 දෙසැම්බර් 31 දිනෙන් අවසන් වර්ෂය

	2019 රු.	2018 රු.
මෙහෙයුම් ක්‍රියාකාරකම්වලින් ඇති වූ / (භාවිත කළ) මුදල් ප්‍රවාහ		
බදුකරණයට පෙර ලාභය / (අලාභය)	(884,782,517)	(1,241,427,452)
ගැළපීම්		
මූල්‍ය පිරිවැය	843,508,476	1,231,355,118
ක්ෂය කිරීම්	74,204,650	62,621,557
පාරිතෝෂික සඳහා ප්‍රතිපාදන	1,417,956	3,210,427
ස්ථාවර තැන්පතුවලින් ලද පොළී ආදායම්	(50,407,058)	(48,690,201)
ඉතිරිකිරීම්වල පොළි ආදායම	(15,763,560)	(10,618,483)
විලම්භිත ආදායම් සඳහා පූර්ව වසර ගැළපීම්	-	(103,170,697)
පූර්ව වසර ගැළපීම්	(171,612,461)	467,138,654
ස්ථාවර වත්කම් සඳහා පූර්ව වසර ගැළපීම්	8,242,381	-
ඉඩම් සහ ගොඩනැගිලිවලට මාරු කරන ලද කෙරීගෙන යන වැඩ	32,928,577	107,436,923
කාරක ප්‍රාග්ධන වෙනස්කම්වලට පෙර මෙහෙයුම් ලාභය	(162,263,556)	467,855,846
භාණ්ඩ ලේඛනවල (වැඩිවීම) / අඩුවීම	175,947,668	2,811,078,481
වෙළඳ හා වෙනත් ලැබිය යුතු මුදල් (වැඩිවීම) / අඩුවීම	44,933,627	(1,680,360,058)
වෙළඳ හා වෙනත් ගෙවිය යුතු මුදල් (වැඩිවීම) / අඩුවීම	857,641,150	15,337,403
මෙහෙයුම්වලින් උත්පාදනය වූ මුදල්	916,258,889	1,613,911,672
ගෙවන ලද මූල්‍ය පිරිවැය	(843,508,476)	(1,231,355,118)
ගෙවන ලද ආදායම් බදු	-	-
ගෙවන ලද පාරිතෝෂික	(168,984)	(174,789)
මෙහෙයුම් ක්‍රියාකාරකම්වලින් / ක්‍රියාකාරකම් සඳහා (භාවිත කළ) ශුද්ධ මුදල් ප්‍රවාහය	72,581,429	382,381,765
ආයෝජන ක්‍රියාකාරකම්වලින් / ක්‍රියාකාරකම් සඳහා (භාවිත කළ) මුදල් ප්‍රවාහය		
දේපළ, පිරියත සහ උපකරණ අත්පත් කර ගැනීම	(106,253,556)	(141,938,984)
ස්ථාවර තැන්පතුවල ආයෝජනය කිරීම	(40,982,202)	(49,349,936)
ස්ථාවර තැන්පතුවලින් ලද පොළී ආදායම	50,407,058	48,690,201
ඉතිරි කිරීම්වලින් ලද පොළී ආදායම	15,763,560	10,618,483
කෙරීගෙන යන වැඩ සඳහා ලබා දෙන ලද අත්තිකාරම්	(7,326,903)	(63,335,231)
ආයෝජන ක්‍රියාකාරකම්වලින් / ක්‍රියාකාරකම් සඳහා (භාවිත කළ) ශුද්ධ මුදල් ප්‍රවාහය	(88,392,042)	(195,315,468)
මූල්‍ය ක්‍රියාකාරකම්වලින් ඇති වූ / (භාවිත කළ) මුදල් ප්‍රවාහය		
කොටස් නිකුත් කිරීම	-	-
පොළිය සහිත ණය හා ණයගැනීම්වලින් ලබා ගත් මුදල්	-	-
පොළී සහිත ණය හා ණය ගැනීම් ආපසු ගෙවීම්	-	(113,877,189)
රජයේ ප්‍රදාන ලැබීම්	70,000,000	177,500,000
මූල්‍ය ක්‍රියාකාරකම්වලින් ඇති වූ / (භාවිත කළ) ශුද්ධ මුදල් ප්‍රවාහය	70,000,000	63,622,811
මුදල් හා මුදල් සමානකාවල ශුද්ධ වැඩිවීම/ (අඩුවීම)	54,189,387	250,689,108
වර්ෂය ආරම්භයේ මුදල් හා මුදල් සමානකා	410,993,431	160,304,323
වර්ෂය අවසානයේ මුදල් හා මුදල් සමානකා	**465,182,818**	**410,993,431**

මෙම ගිණුම්කරණ ප්‍රතිපත්ති හා පිටු අංක 5 සිට 24 දක්වා සටහන් මූල්‍ය ප්‍රකාශනවල අත්‍යවශ්‍යක කොටසකි.

මූල්‍ය ප්‍රකාශන සඳහා සටහන්
2019 දෙසැම්බර් 31 දිනෙන් අවසන් වර්ෂය

1. **සංස්ථාපිත තොරතුරු**

වී අලෙවි මණ්ඩලය (PMB) 1971 අංක 14 දරන වී අලෙවි මණ්ඩල පනතේ විධිවිධාන යටතේ ස්ථාපනය කරන ලද ව්‍යවස්ථාපිත මණ්ඩලයක් වන අතර එය ශ්‍රී ලංකාවේ නිත්‍ය වශයෙන් ස්ථාපනය වී තිබේ. මෙහි ලියාපදිංචි කාර්යාලය හා ප්‍රධාන ව්‍යාපාරික ස්ථානය කොළඹ 02, සර් චිත්තප්පලම් ඒ. ගාර්ඩිනර් මාවතේ නිවාස ලේකම් කාර්යාල ගොඩනැගිල්ලේ 6 වන මහලේ පිහිටා තිබේ.

වසර 2000 සිට 2007 දක්වා වූ කාල පරිච්ඡේදය තුළ වී අලෙවි මණ්ඩලය ඈවර කිරීමට නියමිතව තිබුණු අතර එවකට සිටි කෘෂිකර්ම සංවර්ධන හා ගොවිජන සේවා අමාත්‍ය ගරු මෛත්‍රීපාල සිරිසේන මැතිතුමා විසින් 2007 දෙසැම්බර් 01 දා සිට ක්‍රියාත්මක වන පරිදි වී අලෙවි මණ්ඩලය නැවත සක්‍රිය කරනු ලැබීය.

1.1 මූල්‍ය ප්‍රකාශන නිකුත් කිරීම සඳහා අවසර ලබා දුන් දිනය

2020.12.02 දින අධ්‍යක්ෂ මණ්ඩලය මඟින් සම්මත කරන ලද යෝජනාවකට අනුව 2019 දෙසැම්බර් 31 දිනෙන් අවසන් වූ වසර සඳහා මූල්‍ය ප්‍රකාශන නිකුත් කිරීම සඳහා අවසර දෙන ලදී.

1.2 මුල්‍ය ප්‍රකාශන පිළියෙළ කිරීම සම්බන්ධයෙන් වගකීම

වංචාවක් හෝ දෝෂයක් හේතුවෙන් ප්‍රමාණාත්මක සාවද්‍ය ප්‍රකාශයන්ගෙන් තොර මූල්‍ය ප්‍රකාශන සකස් කිරීම සඳහා අවශ්‍ය යැයි කළමනාකරණය මඟින් නිර්ණය කරනු ලබන එවැනි අභ්‍යන්තර පාලනයක් ඇති කිරීම සඳහා ශ්‍රී ලංකා වරලත් ගණකාධිකාරීවරුන්ගේ ආයතනය විසින් නිකුත් කරන ලද ශ්‍රී ලංකා ගිණුම්කරණ ප්‍රමිතීන්ට (SLFRS සහ LKASs) අනුකූලව මෙම මූල්‍ය ප්‍රකාශන සකස් කිරීම සහ සාධාරණ ලෙස ඉදිරිපත් කිරීම සම්බන්ධයෙන් අධ්‍යක්ෂ මණ්ඩලය වගකිව යුතුය.

1.3 ප්‍රධාන ක්‍රියාකාරකම් හා මෙහෙයුමවල ස්වභාවය

වී අස්වනු නෙළන සමයේ දී වී මිලදී ගැනීම හා වී විකිණීම වී අලෙවි මණ්ඩලයේ ප්‍රධාන ව්‍යාපාරික කටයුත්ත වේ.

1.4 පිළියෙල කිරීමේ පදනම

(අ) අනුකූලතාව පිළිබඳ ප්‍රකාශය

මූල්‍ය තත්ව ප්‍රකාශය, විස්තීර්ණ ආදායම් ප්‍රකාශය, සාමාන්‍ය කොටස් වෙනස්වීම පිළිබඳ ප්‍රකාශය, මූල්‍ය ප්‍රවාහ ප්‍රකාශය හා මූල්‍ය ප්‍රකාශන සඳහා සටහන්වලින් මූල්‍ය ප්‍රකාශන සමන්විත වේ. ශ්‍රී ලංකා වරලත් ගණකාධිකාරී ආයතනය මගින් නිකුත් කරන ලද ශ්‍රී ලංකා ගිණුම්කරණ ප්‍රමිති (ශ්‍රී ලංකා මූල්‍ය වාර්තාකරණ ප්‍රමිති හා ලංකා ගිණුම්කරණ ප්‍රමිති) වලට අනුකූලව මෙම මූල්‍ය ප්‍රකාශන පිළියෙල කර තිබේ.

(ආ) ඇගයීමේ පදනම

අදාළ සටහන් යටතේ ධාරණ අගයට අදාළව සුදුසු හෙළිදරවු කිරීම් සිදු කරන අවස්ථා හැර මූල්‍ය ප්‍රකාශ ඓතිහාසික පිරිවැය පදනම මත පිළියෙල කරනු ලැබීය.

(ඇ) සංසන්දනාත්මක තොරතුරු

වර්තමාන කාලපරිච්ඡේදයේ මූල්‍ය ප්‍රකාශන පිළිබඳව අවබෝධය වැඩි දියුණු කිරීම සඳහා ද කාල පරිච්ඡේද අතර සංසන්දනාත්මකභාවය වැඩි දියුණු කිරීම සඳහා ද මූල්‍ය ප්‍රකාශනවල වාර්තා කරන ලද සියලු ප්‍රමාණ සඳහා ප්‍රමාණාත්මක, සවිස්තරාත්මක තොරතුරු ඇතුළත් සංසන්දනාත්මක තොරතුරු පසුගිය කාල පරිච්ඡේදයට අදාළව හෙළිදරවු කරනු ලැබේ.

(ඈ) මූල්‍ය හා ඉදිරිපත් කිරීමේ ව්‍යවහාර මුදල්

වී අලෙවි මණ්ඩලයේ ක්‍රියාකාරී හා ඉදිරිපත් කිරීමේ ව්‍යවහාර මුදල් වර්ගය වන ශ්‍රී ලංකා රුපියල්වලින් මෙම මූල්‍ය ප්‍රකාශන ඉදිරිපත් කර තිබේ.

වෙනත් ආකාරයකින් සඳහන් කර ඇත්නම් හැර, ශ්‍රී ලංකා රුපියල්වලින් ඉදිරිපත් කරන ලද සියලුම මූල්‍ය තොරතුරු ආසන්නතම රුපියලට වටයා ඇත.

(ඉ) තක්සේරු කිරීම් හා තීන්දු උපයෝගී කර ගැනීම

ශ්‍රී ලංකා මූල්‍ය වාර්තාකරණ ප්‍රමිති / ශ්‍රී ලංකා ගිණුම්කරණ ප්‍රමිතිවලට අනුකූලව මූල්‍ය ප්‍රකාශන පිළියෙල කිරීමේ දී හා ඉදිරිපත් කිරීමේ දී කළමනාකාරිත්වය විසින් ගිණුම්කරණ ප්‍රතිපත්ති භාවිත කිරීම සඳහා මෙන්ම වත්කම්, වගකීම්, ආදායම් හා තක්සේරු කිරීම්වලට බලපාන තීන්දු, තක්සේරු කිරීම් හා උපකල්පන සිදුකිරීම අවශ්‍ය වේ. එසේ භාවිත කරනු ලබන තක්සේරු කිරීම් හා තීන්දු මගින් තථ්‍ය ප්‍රතිඵල වෙනස් විය හැකිය.

තක්සේරු කිරීම් හා බලපවත්වන උපකල්පන පවත්නා පදනම මත සමාලෝචනය කෙරේ. ගිණුම්කරණ තක්සේරු සඳහා සිදුකරනු ලබන ප්‍රතිශෝධන එම කාල පරිච්ඡේදයට පමණක් බලපෑමක් සිදු කරන්නේ නම් හෝ ප්‍රතිශෝධනය සිදුකරනු ලබන කාල පරිච්ඡේදයට හෝ අනාගත කාල පරිච්ඡේදයට බලපෑමක් සිදු කරන්නේ නම් එවැනි ප්‍රතිශෝධන සිදු කරනු ලබන අතර එම ප්‍රතිශෝධන වර්තමාන හා අනාගත කාල ද්විත්වයම සඳහා බලපාන්නේ නම් එවැනි ප්‍රතිශෝධන සිදු කරනු නොලැබේ.

මූල්‍ය ප්‍රකාශනවල පිළිගන්නා ප්‍රමාණ මත ඉතා කැපී පෙනෙන බලපෑමක් සිදු කරන ගිණුම්කරණ ප්‍රතිපත්ති යොදා ගැනීමේ දී තක්සේරු කිරීම්, අනියතතාව හා තීරණාත්මක තීන්දු සම්බන්ධ වැදගත් ක්ෂේත්‍ර පිළිබඳ තොරතුරු මූල්‍ය ප්‍රකාශනවල සටහන් ලෙස ඇතුළත් කරනු ලැබේ.

2. වත්කම් හා ඒවා ඇගයීමේ පදනම

2.1 දේපළ, පිරියත හා උපකරණ

(අ) පිරිවැය

එදිනෙදා සේවා කිරීම සඳහා වන පිරිවැය හැර දේපළ, පිරියත හා උපකරණ සමුච්චිත ක්ෂය කිරීම් හා වටිනාකමේ සමුච්චිත හානිකරණ අඩු කර පිරිවැයට දක්වනු ලැබේ. පිළිගැනීමේ නිර්ණායක තෘප්තිමත් කර ඇත්නම්. පිරිවැය දැරීමේ අවස්ථාවේ දී පිරියත හා උපකරණවල කොටස් ප්‍රතිස්ථාපනය කිරීමේ පිරිවැය ද එම පිරිවැයට ඇතුළත් වේ.

(ආ) ප්‍රතිෂ්ඨාපන පිරිවැය

කාර්යසාධනය පිළිබඳ මුලින් තක්සේරු කළ ප්‍රමිතියෙන් අපේක්ෂිත අනාගත ආර්ථික ප්‍රතිලාභ ප්‍රතිෂ්ඨාපනය කිරීම හා නඩත්තු කිරීම වෙනුවෙන් දේපළ, පිරියත හා උපකරණ අළුත්වැඩියා කිරීම හා නඩත්තු කිරීම් සඳහා වැයකරනු ලබන වියදම ප්‍රතිෂ්ඨාපන පිරිවැය ලෙස හැඳින්වේ.

(ඇ) ක්ෂය කිරීම්

පහත සඳහන් කර ඇති පරිදි සමාන වාරිකවලින් එවැනි මුදල් ප්‍රමාණ ලියා හැරීම සඳහා පහත දැක්වෙන තක්සේරු කළ ඵලදායී ජීව කාලය මුළුල්ලේ සියලුම දේපළ, පිරියත හා උපකරණවල පිරිවැය හෝ වටිනාකම මත සරල රේඛීය ක්‍රමය භාවිත කරමින් ක්ෂය කිරීම් සඳහා ප්‍රතිපාදන සලසනු ලැබේ.

වත්කම් වර්ගය	වාර්ෂික අනුපාතය
ගොඩනැගිලි	2.5%
පරිගණක සහ උපාංග	20%
ගෘහ භාණ්ඩ සහ සවිකිරීම්	20%
කාර්යාලීය උපකරණ	20%
වෙනත් උපකරණ	20%
තරාදි	20%
ජල මීටර්	20%
මෝටර් වාහන	20%
කොකුන් ගබඩා	20%
තැටි	20%
කිරන පාලම්	20%
තොග පාලන පද්ධතිය	20%

දේපළ, පිරියත හා උපකරණ අයිතමයන් හා මුලින් හඳුනාගත් වැදගත් කොටස් දේපළ, පිරියත හා උපකරණ අයිතමයන් ඉවත් කළ විට හෝ ඒවා භාවිත කිරීමෙන් තවදුරටත් අනාගත ආර්ථික ප්‍රතිලාභ අපේක්ෂා කළ නොහැකි තත්ත්වයට පත් වූ විට හෝ එවැනි දේපොළ, පිරියත හා උපකරණ අයිතමයන් පිළිගැනීම අත් හරිනු ලැබේ. දේපළ, පිරියත හා උපකරණ අයිතමයන් පිළිගැනීම අත්හැරීමෙන් සිදුවන ලාභය හෝ අලාභය වශයෙන් නිර්ණය කරනු ලබන්නේ එවැනි වත්කමක් විකුණා ලත් මුදලත් එහි ධාරණ වටිනාකමත් යන දෙකේ වෙනස වන අතර වත්කම පිළිගැනීම අත් හැරීමේ දී එම ලාභය හෝ අලාභය ආදායම් ප්‍රකාශයෙහි දක්වනු ලැබේ.

වත්කමේ අවශේෂ වටිනාකම, ඵලදායී ජීව කාලය හා ක්ෂය කිරීමේ ක්‍රම සෑම මූල්‍ය වර්ෂයකම අවසානයේ දී සමාලෝචනය කරන අතර යෝග්‍ය වේ නම්, අනාගතය සඳහා ද ගළපනු ලැබේ.

2.2 තොග

යල්පිනූ හෝ අඩුවෙන් විකිණෙන අයිතම සඳහා නිසිපරිදි ප්‍රතිභාග ලබාදීමෙන් අනතුරුව පිරිවැය හා ශුද්ධ උපලබ්ධි අගය යන දෙකෙන් අඩු අගයට තොග අගය කර ඇත. සාමාන්‍ය ව්‍යාපාරික ක්‍රියාවලිය තුළින් තොග විකිණිය හැකි මිලෙන් විකිණීම සම්පූර්ණ කිරීම සඳහා තක්සේරු කළ පිරිවැය සහ විකිණීම සඳහා අවශ්‍ය තක්සේරු කළ පිරිවැය අඩු කිරීමෙන් ශුද්ධ උපලබ්ධි වටිනාකම ලැබේ.

2.3 මූල්‍ය වත්කම්

(අ) ආරම්භක පිළිගැනීම

ලාභය හෝ අලාභය තුළින් සාධාරණ අගයට පිළිගනු ලබන මූල්‍ය වත්කම්, ණය හා ලැබිය යුතු මුදල්, කල් පිරෙනතුරු තබාගන්නා ආයෝජන හෝ විකිණීම සඳහා පවතින මුල්‍ය වත්කම් ලෙස ශ්‍රී ලංකා ගිණුම්කරණ ප්‍රමිති 39 විෂය පථය යටතේ වන මූල්‍ය වත්කම් වර්ගීකරණය කරනු ලැබේ.

සියලුම මූල්‍ය වත්කම් මූලිකව ඒවායේ සාධාරණය අගයට පිළිගන්නා අතර ලාභය හා අලාභය තුළින් සාධාරණ අගයට පිළි නොගන්නා වත්කම් සම්බන්ධයෙන් වන විට සෘජුව ආරෝපණය කළ හැකි ගනුදෙනු පිරිවැයට හඳුනා ගනු ලැබේ.

(ආ) පසු අවස්ථාවක තක්සේරු කිරීම
මූල්‍ය වත්කම් පසුව තක්සේරු කිරීම පහත දක්වා ඇති වර්ගීකරණය මත රඳා පවතී.

ලාභය හෝ අලාභය තුළින් සාධාරණ අගයට පිළි ගන්නා ලද මූල්‍ය වත්කම්

වී අලෙවි මණ්ඩලය ලාභය හෝ අලාභය තුළින් සාධාරණ අගයට පිළි ගන්නා මූල්‍ය වත්කම් ලෙස කිසිදු වත්කමක් නම් කර නොමැත.

ණය සහ ලැබිය යුතු මුදල්

සක්‍රිය වෙළඳපොළ මිල සඳහන් කර නොමැති නියමිත දිනට ගෙවීම් සිදු කළ හැකි හෝ නිශ්චය කළ හැකි ගෙවීම් සිදු කළ හැකි ව්‍යුත්පන්න නොකරන ලද මූල්‍ය වත්කම් ණය හා ලැබිය යුතු මුදල් ලෙස හැඳින්වේ. ආරම්භක තක්සේරුවෙන් අනතුරුව, එවැනි මූල්‍ය වත්කම් ඵලදායී පොලී අනුපාතික ක්‍රමය (EIR) භාවිත කරමින් ක්‍රමක්ෂය කළ පිරිවැයෙන් හානිකරණ පාඩු අඩු කිරීමෙන් පසුව තක්සේරු කරනු ලැබේ. අත්පත් කර ගැනීම මත ලබා දෙනු ලබන වට්ටමක් හෝ වාරිකයක් සහ සථල පොළි අනුපාතික ක්‍රමයේ අත්‍යවශ්‍ය කොටසක් වන ගාස්තු හා පිරිවැය සැලකිල්ලට ගනිමින් ක්‍රමක්ෂය කළ පිරිවැය ගණනය කරනු ලැබේ. ඵලදායී පොළී අනුපාතික ක්‍රමයෙන් ක්‍රමක්ෂය කිරීම් ආදායම් ප්‍රකාශයේ මූල්‍ය ආදායමේ ඇතුළත් කරනු ලැබේ. හානිකරණයෙන් ඇති වන අලාභ ආදායම් ප්‍රකාශයේ මූල්‍ය පිරිවැයෙහි හඳුනා ගනු ලැබේ.

වී අලෙවි මණ්ඩලය වෙළඳ හා අනෙකුත් ලැබිය යුතු මුදල්, ස්ථාවර තැන්පතු, මුදල් හා මුදල් සමානතා ණය හා ලැබිය යුතු මුදල් ලෙස වර්ගීකරණය කරනු ලබයි.

කල් පිරෙන තුරු තබාගන්නා මූල්‍ය වත්කම්

කල් පිරෙනතුරු තබා ගන්නා මූල්‍ය වත්කම් යනු වී අලෙවි මණ්ඩල කළමනාකාරිත්වයට කල් පිරෙනතුරු තබා ගැනීමේ හැකියාවන් ඇති එමෙන්ම කල් පිරෙන තුරු තබාගැනීමට ධනාත්මක අභිප්‍රායක් ඇති නියමිත දිනට ගෙවිය යුතු හා නිශ්චය කළ හැකි ගෙවීම් සහිත ව්‍යුත්පන්න නොවන මූල්‍ය වත්කම්ය. මුල් ඇගයීමෙන් අනතුරුව කල් පිරෙන තුරු තබාගන්නා මූල්‍ය වත්කම් ඵලදායී පොළී අනුපාතික ක්‍රමය (EIR) භාවිත කරමින් ක්‍රමක්ෂය කළ පිරිවැයෙන් හානිකරණ පාඩු අඩු කිරීමෙන් පසුව තක්සේරු කරනු ලැබේ. අත්පත් කර ගැනීම මත ලබා දෙනු ලබන වට්ටමක් හෝ වාරිකයක් සහ සථල පොළි අනුපාතික ක්‍රමයේ අත්‍යවශ්‍ය කොටසක් වන ගාස්තු හා පිරිවැය සැලකිල්ලට ගනිමින් ක්‍රමක්ෂය කළ පිරිවැය ගණනය කරනු ලැබේ. ඵලදායී පොළී අනුපාතික ක්‍රමයෙන් ක්‍රමක්ෂය කිරීම් ආදායම් ප්‍රකාශයේ මූල්‍ය ආදායමේ ඇතුළත් කරනු ලැබේ. හානිකරණයෙන් ඇති වන අලාභ ආදායම් ප්‍රකාශයේ මූල්‍ය පිරිවැයෙහි හඳුනා ගනු ලැබේ.

2015 දෙසැම්බර් 31 දිනෙන් අවසන් වූ කාල පරිච්ඡේදය තුළ වී අලෙවි මණ්ඩලය සතුව කල් පිරෙනතුරු තබා ගන්නා වත්කම් කිසිවක් නොතිබුණි.

විකිණීමට තිබෙන මූල්‍ය ආයෝජන

වී අලෙවි මණ්ඩලය සතුව විකිණීමට තිබෙන මූල්‍ය වත්කම් වශයෙන් සී/ස එක්සත් ප්‍රවෘත්ති පත්‍ර සමාගමේ සාමාන්‍ය කොටස් 20,000 ක් පවතී.

මූල්‍ය ප්‍රකාශන සඳහා සටහන්
2019 දෙසැම්බර් 31 දිනෙන් අවසන් වර්ෂය

(ඇ) මූල්‍ය වත්කම් හානිකරණය කිරීම

වී අලෙවි මණ්ඩලය සෑම වාර්තාකරණ දිනකම මූල්‍ය වත්කමක් හෝ වී අලෙවි මණ්ඩලයේ මූල්‍ය වත්කමක් හානිකරණයට ලක් වී ඇති බවට යම් වාස්තවික සාක්ෂ්‍යයක් ඇත්දැයි තක්සේරු කරනු ලබයි. වත්කමේ (සිදු වූ අලාභයන්) මුල් හඳුනාගැනීමෙන් අනතුරුව සිදුවන එක් සිදුවීමක් හෝ සිදුවීම් ගණනාවක ප්‍රතිඵලයන් ලෙස හානිකරණයක් සිදුවී ඇති බවට වාස්තවික සාක්ෂ්‍ය ඇත්නම් විශ්වසනීය ලෙස තක්සේරු කළ හැකි වන මූල්‍ය වත්කමේ හෝ වී අලෙවි මණ්ඩලයට අයත්වන මූල්‍ය වත්කමේ තක්සේරු කළ අනාගත මූල්‍ය ප්‍රවාහ මත බලපෑමක් එම අලාභය නිසා සිදු වේ නම් මූල්‍ය වත්කම හෝ වී අලෙවි මණ්ඩලයේ මූල්‍ය වත්කම් හානිකරණය වී ඇති බව සලකනු ලැබේ. ණය ගැතියන් හෝ වී අලෙවි මණ්ඩලයේ ණය ගැතියන් කැපී පෙනෙන මූල්‍ය දුෂ්කරතා අත් විඳියි නම් හෝ පොලී හා ප්‍රධාන ගෙවීම්වල පැහැර හැරීමක් හෝ වස්තුභංගත්වයට පැමිණීම හෝ වෙනත් මූල්‍ය ප්‍රතිසංවිධානගතවීමක් හා ගෙවීම් පැහැර හැරීමට අදාළ වන හිඟ මුදල් හා ආර්ථික තත්ත්වයේ වෙනස්වීමක් වැනි තක්සේරු කළ අනාගත මූල්‍ය ප්‍රවාහයේ මිණිය හැකි අඩු වීමක් පවතින බව නිරීක්ෂණය කළ හැකි දත්තවලින් පැහැදිලි වීම හානිකරණයක් සිදු වී ඇති බවට වන සාක්ෂ්‍ය වේ.

ක්‍රමක්ෂය කළ පිරිවැයට ගැනෙන මූල්‍ය වත්කම්

ක්‍රමක්ෂය කළ පිරිවැයට ගැනෙන මූල්‍ය වත්කම් සඳහා ඒවාට පෞද්ගලික වන පරිදි හා පෞද්ගලිකව වැදගත් නොවන මූල්‍ය වත්කම් සඳහා සාමූහිකව හෝ හානිකරණයට ලක්වීම පිළිබඳව සාක්ෂ්‍ය ඇත්දැයි වී අලෙවි මණ්ඩලය පළමුව තක්සේරු කරනු ලැබේ. වැදගත් හෝ වැදගත් නොවන පෞද්ගලිකව තක්සේරු කරනු ලබන මූල්‍ය වත්කමක් සඳහා හානිකරණයක් පවතින බවට වාස්තවික සාක්ෂ්‍ය නොමැති බවට වී අලෙවි මණ්ඩලය තීරණය කරන්නේ නම්, එම වත්කම වී අලෙවි මණ්ඩලයේ සමාන ණය අවදානම් ලක්ෂණ සහිත මූල්‍ය වත්කම්වලට ඇතුළත් කරනු ලබන අතර ඒවා හානිකරණ සඳහා සාමූහිකව තක්සේරු කරනු ලැබේ. පෞද්ගලිකව තක්සේරු කරනු ලබන වත්කමක හානිකරණ අලාභ තිබේ නම් හෝ අඛණ්ඩව හානිකරණ අලාභ පවතියි නම් හෝ හානිකරණ අලාභ පවතින බවට හඳුනා ගන්නා ලද්දේ නම්, එබඳු වත්කම් හානිකරණ තක්සේරු කිරීම්වලට සාමූහිකව ඇතුළත් නොකරයි.

හානිකරණ අලාභ සිදු වී ඇති බවට වාස්තවික සාක්ෂ්‍ය ඇත්නම්, වත්කමේ ධාරණ ප්‍රමාණය හා තක්සේරු කළ අනාගත මූල්‍ය ප්‍රවාහයේ (මේ වන තෙක් වැය නොකරන ලද අනාගත අපේක්ෂිත ණය හානි හැර) වර්තමාන අගය යන අගයන් දෙක අතර වෙනස ලෙස හානිකරණ අලාභය තක්සේරු කරනු ලැබේ. තක්සේරු කළ අනාගත මූල්‍ය ප්‍රවාහයේ වර්තමාන අගය මූල්‍ය වත්කමේ මුල් සඵල පොලී අනුපාතිකයට වට්ටම් කරනු ලැබේ. ණය මුදලක් සඳහා විචල්‍ය පොලී අනුපාතයන් ඇත්නම්, හානිකරණ අලාභය තක්සේරු කිරීම සඳහා වන වට්ටම් අනුපාතය ප්‍රවර්තන සඵල පොලී අනුපාතය වේ.

ප්‍රතිභාග ගිණුමක් භාවිත කිරීම තුළින් වත්කමේ ධාරණ අගය අඩු වන අතර අලාභයේ ප්‍රමාණය ආදායම් ප්‍රකාශයේ හඳුනා ගැනේ. අඩු වූ ධාරණ ප්‍රමාණය මත පොලී ආදායම උපචිත වීම අඛණ්ඩව සිදුවන අතර හානිකරණ අලාභය තක්සේරු කිරීමේ අරමුණින් අනාගත මූල්‍ය ප්‍රවාහය වට්ටම් කිරීමට භාවිත කරන පොලී අනුපාතය භාවිත කරමින් පොලී ආදායම උපචිත වේ. පොලී ආදායම ආදායම් ප්‍රකාශයේ මූල්‍ය ආදායමේ කොටසක් වශයෙන් ගිණුම්ගත කරයි. අනාගතයේ ප්‍රතිලභ්‍ය වීම පිළිබඳව සැබෑ වන අපේක්ෂාවක් නොමැති විට හා සියලුම අතිරේක මුදල් වී අලෙවි මණ්ඩලයට උපලබ්ධි වී ඇති විට හෝ මාරු කර ඇති විට ආශ්‍රිත ප්‍රතිභාග සමඟ ණය ලියා හරිනු ලැබේ. හානිකරණය හඳුනා ගැනීමෙන් පසුව ඇතිවන සිදුවීමක් හේතුවෙන් පසුව එළැඹෙන වසර තුළ තක්සේරු කළ හානිකරණ අලාභයේ ප්‍රමාණය වැඩි වේ නම් හෝ අඩු වේ නම්, ප්‍රතිභාග ගිණුම ගැළපීම මගින් මුලින් හඳුනාගත් හානිකරණ අලාභය වැඩිකිරීම හෝ අඩුකිරීම සිදු කරනු ලැබේ. අනාගත ලියා හැරීමක් පසුව ආපසු අය කර ගතහොත්, ආපසු අය කර ගැනීම ආදායම් ප්‍රකාශයේ මූල්‍ය පිරිවැයට බැර කරනු ලැබේ.

(ඇ) මුදල් හා මුදල් සමාන දෑ

කලින් දන්නා මුදල් ප්‍රමාණවලට පහසුවෙන් පරිවර්තනය කළ හැකි සහ අගය වෙනස් වීමේ සුළු අවදානමකට පමණක් යටත් ඉහළ ද්‍රවශීලතාවක් සහිත කෙටිකාලීන ආයෝජනවලින් හා අත ඇති මුදල්වලින් සහ ඉල්ලුම් තැන්පතුවලින් මුදල් හා මුදල් සමානතා සමන්විත වේ.

මුදල් ප්‍රවාහ ප්‍රකාශයේ අරමුණු සඳහා මුදල් හා මුදල් සමාන දෑ ලෙස සලකනු ලබන්නේ අත ඇති මුදල් හා තවමත් ගෙවීමට තිබෙන බැංකු අයිරාව අඩු කළ බැංකු තැන්පතුය. අත්පත් කර ගත් දිනයේ සිට මාස තුනක් හෝ ඊට අඩු කාලයක් වැනි කෙටි කාලයකින් කල් පිරෙන ආයෝජන ද මුදල් සමාන දෑ වශයෙන් සලකනු ලැබේ.

2.4 මූල්‍ය වගකීම්

(අ) මූලික පිළිගැනීම හා තක්සේරු කිරීම

ශ්‍රී ලංකා ගිණුම්කරණ ප්‍රමිති 39 විෂය පථය යටතේ වන මූල්‍ය වගකීම්, ලාභය හෝ අලාභය තුළින් සාධාරණ අගයට පිළිගනු ලබන මූල්‍ය වගකීම් හෝ යෝග්‍ය පරිදි ණය මුදල් හා ණයට ගැනීම් වශයෙන් වර්ගීකරණය කර තිබේ. මූලික පිළිගැනීමේ දී වී අලෙවි මණ්ඩලය එහි මූල්‍ය වගකීම්වල වර්ගීකරණය නිර්ණය කරයි.

සියලුම මූල්‍ය වගකීම් මූලික වශයෙන් එහි සාධාරණ අගයට පිළිගනු ලබන අතර ණය මුදල් හා ණය ගැනීම් සම්බන්ධයෙන් ක්‍රමක්ෂය කළ පිරිවැයට පිළිගනු ලැබේ. මෙයට සෘජු ගනුදෙනු පිරිවැය ද ඇතුළත් වේ.

වී අලෙවි මණ්ඩලයේ මූල්‍ය වගකීම්වලට වෙළඳ හා අනෙකුත් ගෙවිය යුතු මුදල් හා ණය මුදල් හා ණය ගැනීම් ද ඇතුළත් වේ.

(ආ) පසුව සිදුකරනු ලබන තක්සේරු කිරීම්

මූල්‍ය වගකීම්වල තක්සේරු කිරීම් පහත සඳහන් කර ඇති පරිදි ඒවායේ වර්ගීකරණය මත රඳා පවතී.

ලාභය හා අලාභය හරහා සාධාරණ අගයට පිළි ගනු ලබන මූල්‍ය වගකීම්.

ලාභය හා අලාභය හරහා සාධාරණ අගයට පිළිගනු ලබන මූල්‍ය වගකීම්වලට වෙළඳාම සඳහා තබන ලද මූල්‍ය වගකීම් හා මූලික හඳුනාගැනීමෙන් අනතුරුව ලාභය හා අලාභය හරහා සාධාරණ අගයට පිළිගනු ලබන මූල්‍ය වගකීම් ඇතුළත් වේ. නුදුරු අනාගතයේ දී විකිණීමේ අරමුණින් සඳහා අත්පත් කර ගන්නා මූල්‍ය වගකීම් වෙළඳාම සඳහා තබාගන්නා මූල්‍ය වගකීම් ලෙස හඳුනා ගනු ලැබේ. මෙම ප්‍රවර්ගයට ශ්‍රී ලංකා ගිණුම්කරණ ප්‍රමිති 39 මගින් නිර්වචනය කරන ලද ඉදිරි රැකුම් සම්බඳතාවල දී ඉදිරි රැකුම් මෙවලම් ලෙස නම් නොකරන ලද වී අලෙවි මණ්ඩලය ඇතුළත් වූ ව්‍යුත්පන්න කළ හැකි මූල්‍ය මෙවලම් ඇතුළත් වේ. සඵලදායී ඉදිරි රැකුම් මෙවලම් ලෙස නම් කර නොමැති නම්, වෙන් කරන ලද හා ඔබ්බවන ලද ව්‍යුත්පන්න ද වෙළඳාම සඳහා තබාගන්නා වගකීම් ලෙස වර්ගීකරණය කෙරේ.

වෙළඳාම සඳහා තබන ලද වගකීම්වලින් ලබා ගත් ලාභ හෝ අලාභ ආදායම් ප්‍රකාශයේ හඳුනා ගැනේ.

වී අලෙවි මණ්ඩලය මගින් මූලික පිළිගැනීමේ දී ලාභය හෝ අලාභය හරහා සාධාරණ අගයට පිළිගනු ලැබූ කිසිදු මූල්‍ය වගකීමක් නොමැත.

(ඇ) ණය මුදල් හා ණයට ගැනීම්

මූලික පිළිගැනීමෙන් අනතුරුව, පොලී උත්පාදන ණය මුදල් හා ණයට ගැනීම් සඵල පොලී අනුපාතික ක්‍රමය උපයෝගී කර ගනිමින් පසු අවස්ථාවක ක්‍රමක්ෂය කළ පිරිවැයට තක්සේරු කරනු ලැබේ. සඵල පොලී අනුපාත ක්‍රමය භාවිත කර ක්‍රමක්ෂය කිරීමේ ක්‍රියාවලිය තුළින් ද පිළිගැනීම අත්හරින ලද වගකීම් ඇති විට ලාභ හා අලාභ ආදායම් ප්‍රකාශනයේ පිළිගැනේ. අත්පත් කර ගැනීම මත ලබා දෙනු ලබන වට්ටමක් හෝ වාරිකයක් සහ සඵල පොලි අනුපාතික ක්‍රමයේ අත්‍යවශ්‍ය කොටසක් වන ගාස්තු හා පිරිවැය සැලකිල්ලට ගනිමින් ක්‍රමක්ෂය කළ පිරිවැය ගණනය කරනු ලැබේ. එලදායී පොලී අනුපාතික ක්‍රමයෙන් ක්‍රමක්ෂය කිරීම් ආදායම් ප්‍රකාශයේ මූල්‍ය ආදායමේ ඇතුළත් කරනු ලැබේ. වී අලෙවි මණ්ඩලය මගින් පොලී උත්පාදන ණය මුදල් හා ණයට ගැනීම් හා වෙනත් ණයට ගැනීම්, ණය මුදල් හා ණයට ගැනීම් ලෙස වර්ගීකරණය කර තිබේ.

(ඈ) මූල්‍ය සහතික කොන්ත්‍රාත්තු

වී අලෙවි මණ්ඩලය මගින් නිකුත් කරන ලද මූල්‍ය සහතික කොන්ත්‍රාත්තු යනු ණය මෙවලමේ නියමවලට අනුව ගෙවිය යුතු අවස්ථාවේ ගෙවීමක් සිදු කිරීමට සුවිශේෂී ණයගැතියකු අසමත් වීම නිසා එම මූල්‍ය මෙවලම මගින් සිදුකරන අලාභය එම මූල්‍ය මෙවලම දරන පුද්ගලයා වෙත ප්‍රතිපූර්ණය කිරීම සඳහා ගෙවීමක් සිදුකිරීම අවශ්‍ය වන කොන්ත්‍රාත් වේ. මෙම මූල්‍ය සහතික කොන්ත්‍රාත්තුව වගකීමක් වශයෙන් මූලිකව පිළිගන්නා අතර සහතික නිකුත් කිරීමට සෘජුව දායක වන ගනුදෙනු පිරිවැයට ගළපන ලද සාධාරණ අගයට ඒවා පිළිගනු ලැබේ. පසු අවස්ථාවක දී, මූල්‍ය වාර්තාකරණ දිනට වර්තමාන වගකීම් නිරවුල් කිරීම සඳහා අවශ්‍ය වන වියදම පිළිබඳ විශිෂ්ටතම තක්සේරුව හා පිළිගත් අගයෙන් සමුච්චිත ක්‍රමක්ෂය අඩු කිරීමෙන් ලැබෙන අගය යන දෙකෙන් වැඩිම අගයට තක්සේරු කරනු ලැබේ.

පිළිගැනීම අත්හැරීම

වගකීම යටතේ පවතින බැඳීමෙන් නිදහස්වීම හෝ අවලංගු කිරීම හෝ කල් ඉකුත් වීම සිදු වූ විට මූල්‍ය වගකීම පිළිගැනීම අත්හරිනු ලැබේ. පවතින මූල්‍ය වගකීමක් එම ණයහිමියා විසින්ම සාරානුකූලව වෙනස් වන නියමයන් මත පදනම් වන වෙනත් මූල්‍ය වගකීමකින් ප්‍රතිස්ථාපනය කරනු ලැබූ විට හෝ පවතින වගකීමක නියමයන් සාරානුකූලව වෙනස් කළ විට එවැනි හුවමාරුකිරීමක් හෝ වෙනස් කිරීමක් මුල් වගකීම පිළිගැනීම අත්හැරීමක් ලෙස සලකනු ලබන අතර අලුත් වගකීම පිළිගැනීමක් ලෙස ද සලකනු ලැබේ. අදාළ ධාරණ ප්‍රමාණවල වෙනස ආදායම් ප්‍රකාශයේ හඳුනා ගැනේ.

මූල්‍ය මෙවලම් හිලව් කිරීම

පිළිගත් ප්‍රමාණ හිලව් කිරීමට දැනට බලාත්මකව පවතින නෛතික අයිතිවාසිකම් පවතී නම් සහ ශුද්ධ පදනම මත නිරවුල් කිරීමට අභිමතයක් තිබේ නම් හෝ වත්කම් එකිනෙකට සමගාමීව උපලබ්ධි කිරීමට හා වගකීම් නිරවුල් කිරීමට අවශ්‍ය වේ නම්, මූල්‍ය වත්කම් හා මූල්‍ය වගකීම් හිලව් කරනු ලබන අතර ඒකාබද්ධ මූල්‍ය තත්ත්ව ප්‍රකාශයේ ශුද්ධ ප්‍රමාණය වාර්තා කරනු ලැබේ.

2.5 ප්‍රතිපාදන

වී අලෙවි මණ්ඩලයට අදාළ වගකීම නිරවුල් කිරීම සඳහා ආර්ථික ප්‍රතිලාභ අන්තර්ගත වූ සම්පත් ගලනයක් සිදුවිය හැකි එමෙන්ම බැඳීමේ ප්‍රමාණය පිළිබඳ විශ්වාසනීය තක්සේරුවක් කළ හැකි පූර්ව සිදුවීමක ප්‍රතිඵලයක් වශයෙන් සිදුවන වර්තමාන බැඳීමක් (නෛතික හෝ අනුමිත) ඇති වන අවස්ථාවක ප්‍රතිපාදන පිළිගනු ලැබේ. යම් ප්‍රතිපාදන ප්‍රමාණයක් හෝ සියලුම ප්‍රතිපාදන ප්‍රතිපූරණය කිරීමට වී අලෙවි මණ්ඩලය අපේක්ෂා කරන විට එය සත්‍ය වශයෙන්ම ස්ථීර වේ නම් පමණක් මෙම ප්‍රතිපූර්ණය වෙනම වත්කමක් වශයෙන් පිළිගනියි. යම් ප්‍රතිපාදනයකට අදාළ වන වියදම යම් ප්‍රතිපූරණයක් අඩුකර ආදායම් ප්‍රකාශනයේ ඉදිරිපත් කෙරේ. මුදලේ කාල වටිනාකමේ බලපෑම වැදගත් වන්නේ නම්,

මුදලේ කාල වටිනාකම පිළිබඳ වර්තමාන වෙළඳපොළ තක්සේරුව මගින් ද, යෝග්‍ය වන පරිදි සහ වගකීමට සුවිශේෂී වූ අවදානම ද පිළිබිඹු කෙරෙන පූර්ව වෙළඳ අනුපාතයක් අපේක්ෂිත අනාගත මුදල් ප්‍රවාහය වට්ටම් කිරීමෙන් ප්‍රතිපාදන නිශ්චය කරනු ලැබේ. වට්ටම් කිරීම භාවිතා කරන අවස්ථාවල කාලය ගත වීම හේතුවෙන් ප්‍රතිපාදන ඉහළ යෑම පොලී වියදම ලෙස හඳුනා ගනු ලැබේ.

වීවල වියළි බර අඩුවීම සඳහා ප්‍රතිපාදන අවසන් වී තොග සඳහා 3% ක අනුපාතයකින් ගණනය කරනු ලැබේ.

2.6 රජයේ ප්‍රදාන

ප්‍රදාන ලැබෙන බවට හා අමුණා ඇති සියලු කොන්දේසිවලට අනුගත වන බවට යුක්ති සහගත සහතිකයක් පවතින විට, රජයේ ප්‍රදාන පිළිගනියි. ප්‍රදානය වැය අයිතමයකට අදාළ වන විට, හිලව් කිරීමට අපේක්ෂිත පිරිවැය වැය වන කාල පරිච්ඡේදය මුළුල්ලේ විධිමත් පදනමක් මත ආදායම ලෙස පිළිගැනේ. ප්‍රදානය වත්කමකට අදාළ වන විට, අදාළ වත්කමේ අපේක්ෂිත ඵලදායී ආයු කාලය මුළුල්ලේ සමාන ප්‍රමාණවලින් එය ආදායමක් වශයෙන් පිළිගැනේ.

කණ්ඩායමට මුදල් නොවන ප්‍රදාන ලැබෙන විට වත්කම් හා ප්‍රදානය නාමමාත්‍ර ප්‍රමාණවලින් මුළුමනින් වාර්තා කරණ අතර සමාන වාර්ෂික වාරිකවලින් බලපවත්වන වත්කමේ ප්‍රතිලාභය භාවිත කරන රටාවෙන් අපේක්ෂිත ඵලදායී ආයු කාලය මුළුල්ලේ ලාභයට හෝ අලාභයට නිදහස් කෙරේ.

වර්තමානයේ අදාළ වන වෙළඳපොළ අනුපාතිකයට වඩා පහළ පොලී අනුපාතිකයක් සමඟ රජය හෝ අදාළ ආයතනවලින් ණය මුදල් හෝ සමාන සහායක් ලබා දෙන අවස්ථාවක මෙම වාසිදායක පොලියේ බලපෑම රජයේ ප්‍රදානය ලෙස සලකනු ලබයි.

2.7 විශ්‍රාම ප්‍රතිලාභ සැලසුම

2.7.1 නිශ්චිත ප්‍රතිලාභ සැලසුම - පාරිතෝෂික

වසර 01ක සේවා කාලය සම්පූර්ණ කර ඇති සියලුම සේවකයින් සඳහා මූලික වැටුපෙන් අඩක් බැගින් මුල්‍ය වර්ෂයේ අවසන් මාසය සඳහා හෝ සේවය සම්පූර්ණ කළ සෑම වසරක්ම සඳහා පර්යන්ත ප්‍රතිලාභ ලබා දී ඇත. මෙම ප්‍රතිපාදනය බාහිරින් අරමුදල් සපයා හෝ ආයුගණක වශයෙන් තක්සේරු කර නොමැත.

2.7.2 නිර්වචිත දායක සැලැස්ම

සමාගමේ සියලුම සේවකයින් සේවක අර්ථසාධක අරමුදලේ සහ සේවක භාරකාර අරමුදලේ සාමාජිකයින් වන අතර, සේවකයන්ගේ ඒකාබද්ධ වැටුප මත පදනම්ව සේවක අර්ථසාධක අරමුදල සඳහා 12% කින් සහ සේවක භාරකාර අරමුදල සඳහා සියලුම සේවකයන් 3% බැගින් දායක වේ. (මූලික වැටුපෙන් සහ අනෙකුත් දීමනාවලින් සාදන ලද ඒකාබද්ධ වැටුප)

2.8 ආදායම් පිළිගැනීම

වී අලෙවි මණ්ඩලයට ආර්ථික ප්‍රතිලාභ ගැලීමේ හැකියාවක් පවතින ප්‍රමාණයට ආදායම පිළිගන්නා අතර ආදායම හෝ දරන ලද හෝ දැරීමට තිබෙන ඒ ආශ්‍රිත පිරිවැය විශ්වසනීය ලෙස තක්සේරු කළ හැකිය. ලැබුණු හා ලැබීමට නියමිත ප්‍රතිඵලාවේ සාධාරණ අගයෙන් වෙළඳ වට්ටම් හා විකුණුම් බදු අඩු කිරීමෙන් ආදායම තක්සේරු කරනු ලැබේ.

2.9 භාණ්ඩ විකිණීම

වැදගත් අවදානම් සහ භාණ්ඩවල අයිතිය පිළිබඳ පාරිතෝෂික ද, භාණ්ඩ පිටත් කර හරින අවස්ථාවේම ගැණුම්කරු වෙත මාරු කිරීමේ අවස්ථාවේ දී භාණ්ඩ විකිණීමෙන් ලබා ගන්නා ආදායම පිළිගැනේ.

2.10 පොලී ආදායම

මූල්‍ය මෙවලමේ අපේක්ෂිත ආයු කාලය තුළින් තක්සේරු කරන ලද අනාගත මුදල් ගෙවීම් හෝ ලැබීම් තථ්‍ය වශයෙන් වට්ටම් කරනු ලබන අනුපාතය වන සඵල පොලී අනුපාතය (EIR) භාවිත කරමින් එය උපචය වන පරිදි හෝ කෙටිකාලීනව මූල්‍ය වත්කමේ ශුද්ධ ධාරණ වටිනාකමට යෝගය වන පරිදි පොලී ආදායම වාර්තා කෙරේ. ආදායම් ප්‍රකාශයේ වෙනත් ආදායම්වල පොලී ආදායම ඇතුළත් කෙරේ.

3. දේපළ, පිරියත හා උපකරණ

3.1 පිරිවැය

	2019.01.01 දිනට ශේෂය	එකතු කිරීම්	අපහරණය	ගැළපීම්	2019.12.31 දිනට ශේෂය
	රු.	රු.	රු.	රු.	රු.
ඉඩම් සහ ගොඩනැගිලි	934,797,229	100,901,194	-	(3,705,253)	1,031,993,171
පරිගණක සහ උපාංග	23,064,252	112,203	-	-	23,176,455
කොකුන් ගබඩා	39,330,000	-	-	-	39,330,000
ගෘහ භාණ්ඩ සහ සවිකිරීම්	19,227,040	3,358,274	-	-	22,585,314
කාර්යාලීය උපකරණ	6,394,487	275,810	-	-	6,670,297
වෙනත් උපකරණ	2,491,992	1,606,075	-	-	4,098,067
තෙතමනය මනින මීටර්	12,527,600	-	-	-	12,527,600
මෝටර් වාහන	3,101,000	-	-	-	3,101,000
තැටි	131,669,980	-	-	-	131,669,980
තරාදි	5,828,173	-	-	-	5,828,173
කිරන පාලම	9,136,750	-	-	-	9,136,750
තොග පාලන පද්ධතිය	5,000,000	-	-	-	5,000,000
	1,192,568,504	106,253,556	-	(3,705,253)	1,295,116,807

3.2 ක්ෂය කිරීම්

	2019.01.01 දිනට ශේෂය	වසර සඳහා ගාස්තුව	අපහරණය	ගැළපීම්	2019.12.31 දිනට ශේෂය
	රු.	රු.	රු.	රු.	රු.
ගොඩනැගිලි	91,938,184	25,629,759	-	(85,408)	117,482,535
පරිගණක සහ උපාංග	10,505,511	3,916,634	-	-	14,422,145
කොකුන් ගබඩා	23,598,000	7,866,000	-	-	31,464,000
ගෘහ භාණ්ඩ සහ සවිකිරීම්	11,857,323	3,479,266	-	-	15,336,589
කාර්යාලීය උපකරණ	3,014,326	956,303	-	-	3,970,629
වෙනත් උපකරණ	1,191,761	508,952	-	-	1,700,713
තෙතමනය මනින මීටර්	9,767,975	1,564,600	-	-	11,332,575
මෝටර් වාහන	3,101,000	-	-	-	3,101,000
තැටි	35,338,251	26,333,996	-	4,622,536	66,294,783
තරාදි	3,294,066	1,121,790	-	-	4,415,856
කිරන පාලම	2,181,742	1,827,350	-	-	4,009,092
තොග පාලන පද්ධතිය	-	1,000,000	-	-	1,000,000
	195,788,137	74,204,650	-	4,537,128	274,529,916

3.3 ශුද්ධ පොත් වටිනාකම	2019.12.31 දිනට ශේෂය	2018.12.31 දිනට ශේෂය
	රු.	රු.
ඉඩම් සහ ගොඩනැගිලි	914,510,636	842,859,045
පරිගණක සහ උපාංග	8,754,311	12,558,742
කොකුන් ගබඩා	7,866,000	15,732,000
ගෘහ භාණ්ඩ සහ සවිකිරීම්	7,248,725	7,369,718
කාර්යාලීය උපකරණ	2,699,668	3,380,161
වෙනත් උපකරණ	2,397,354	1,300,231
තෙතමනය මනින මීටර්	1,195,025	2,759,625
මෝටර් වාහන	-	-
තැටි	65,375,197	96,331,729
තරාදි	1,412,317	2,534,107
කිරන පාලම	5,127,658	6,955,008
තොග පාලන පද්ධතිය	4,000,000	5,000,000
	1,020,586,891	**996,780,367**

මූල්‍ය ප්‍රකාශන සඳහා සටහන්

2019 දෙසැම්බර් 31 දිනෙන් අවසන් වසර සඳහා

4. කෙරීගෙන යන වැඩ	**2019**	**2018**
	රු.	**රු.**
ආරම්භක ශේෂය	34,789,928	78,891,620
ඉඩම් හා ගොඩනැගිලි ගිණුමට මාරු කළා	(32,928,577)	(107,436,923)
කාල පරිච්ඡේදය සඳහා ලබාදෙන ලද අත්තිකාරම්	7,326,903	63,335,231
	9,188,254	34,789,928

5. ආයෝජන		**2019**	**2018**
		රු.	**රු.**
ස්ථාවර තැන්පතු	- ලංකා බැංකුව	539,147,083	498,164,881
එක්සත් ප්‍රවෘත්ති පත්‍ර සමාගම		127,000	127,000
		539,274,083	498,291,881

6. භාණ්ඩ ලේඛන	**2019**	**2018**
	රු.	**රු.**
මාර්ගස්ථ භාණ්ඩ (සහල් කෙටීම සඳහා නිකුත් කළ වී)	2,234,953	2,234,953
වී තොග - නාඩු	89,472,311	264,110,545
- සම්බා	8,407,382	8,435,754
- කීරි සම්බා	1,512,265	1,512,265
සහල් තොගය ;	810,100	2,316,944
පාරිභෝජ්‍ය අයිතම	1,268,312	1,042,530
	103,705,323	279,652,991

7. වෙළඳ සහ වෙනත් ලැබිය යුතු මුදල්	**2019**	**2018**
	රු.	**රු.**
වෙළඳ ණයගැතියෝ (7.1)	5,725,747,110	5,823,864,901
අඩු කළා - හානිකරණ සඳහා ප්‍රතිපාදන	-	-
	5,725,747,110	5,823,864,901
විවිධ ණයගැතියෝ		
ණය සහ අත්තිකාරම් (7.2)	67,967,478	67,095,407
වෙනත් ලැබිය යුතු මුදල් (7.3)	68,667,937	16,355,844
ඇප සහ තැන්පතු (7.4)	551,000	551,000
	5,862,933,525	5,907,867,152

7.1 වෙළඳ ණය ගැතියෝ	**2019**	**2018**
	රු.	**රු.**
සමුපකාර තොග වෙළඳ සංස්ථාව	1,392,190,102	1,467,190,102
වී විකිණීම සඳහා අමාත්‍යාංශය	32,688,410	32,688,410
ආහාර දෙපාර්තමේන්තුව	425,951,745	425,951,745
ලංකා සතොස	77,526,708	77,526,708
සහල් අපනයන අමාත්‍යාංශය	264,154,465	264,154,465
කජු සංස්ථාව	3,500,000	3,500,000
නොර්ත් සී	1,000,000	1,000,000
තල් සංවර්ධන මණ්ඩලය	700,000	700,000
ආහාර දෙපාර්තමේන්තුවෙන් ලැබිය යුතු මුදල්	10,591,838	10,591,838
මෝල් හිමියන්ගෙන් ලැබිය යුතු මුදල්	65,501,226	66,395,726
අම්පාර ප්‍රාදේශීය ලේකම් කාර්යාලයෙන් ලැබිය යුතු මුදල් - WFP	2,458,086	2,458,086
හම්බන්තොට ප්‍රාදේශීය ලේකම්ගෙන් ලැබිය යුතු මුදල් - WFP	18,351,743	18,351,743
අපනයනය සඳහා සහල් මෝල් හිමියන්	208,313,337	211,447,915
සහල් මෝල් හිමියන් (ණය පදනම මත වී විකිණීම සඳහා)	44,399,804	44,399,804
සහල් මෝල් හිමියන් (ස.තො.ස. සහ ලෝක ආහාර -2016)	8,027,716	8,502,516
මිලදී ගැනුම් පාලන ගිණුම	49,743,530	49,743,530
හඳුනා නොගත් වී මිලදී ගැනීම්	70,818,163	63,980,963
අවිනිශ්චිත - වී මිලදී ගැනීම්	18,574,188	28,174,188
අවිනිශ්චිත -වී තොග විවලනය (7.1.1)	3,031,256,050	3,047,107,163
	5,725,747,110	5,823,864,901

7.1.1 2008 වසරේ සිට 2018 වසර දක්වා මිල දී ගත් තොගවලට අදාළව 2018 වසර තුළ සිදු කරන ලද තොග සත්‍යාපනයේ දී කිලෝග්‍රෑම් 85,933,454.4 ක ප්‍රමාණයක් සඳහා රු. 3,031,256,050.40 ක තොග විවලනයක් හඳුනා ගත හැකි විය. මෙම තොග විවලනය සඳහා හේතු හඳුනා ගන්නා තුරු අධ්‍යක්ෂ මණ්ඩලයේ උපදෙස්වලට අනුව, රු. 3,031,256,050.40 ක තොග විවලනය අවිනිශ්චිත ගිණුමට හර කරන ලදී.

7.2 ණය සහ අත්තිකාරම්

අත්තිකාරම්	**2019**	**2018**
	රු.	**රු.**
ඒ.ජී.එන්.ඩී. ඇල්කේගම	25,000	-
අම්පාර කලාපය	320,217	1,059,387
අනුරාධපුර කලාපය	-	308,040
ඒ.කේ. ජීවන්ත කුමාර	26,500	12,000
බී.එම්. සජිත් කුමාර	40,000	55,738
බෙන් විෂන් ප්‍රින්ටර්ස් සහ ප්‍රකාශකයන්	78,000	78,000
බී.ටී.එස්. ප්‍රනාන්දු	333	10,353
බී.එන්. වතුරේගම	20,000	20,000
ප්‍රධාන තක්සේරුකරු	104,580	110,180
සභාපති - වී අලෙවි මණ්ඩලය	10,000	10,000
සමුපකාර කොමසාරිස්	9,000,000	9,000,000
නියෝජ්‍ය සාමාන්‍යාධිකාරී (මෙහෙයුම්) - වී අලෙවි මණ්ඩලය	22,205	43,400
ගොඩනැගිලි කුලිය සඳහා ත්‍රිකුණාමලය දිස්ත්‍රික් ලේකම්	88,000	44,000
හිඟුරක්ගොඩ දිස්ත්‍රික් ලේකම්	47,418	-
නැගෙනහිර කලාපය	-	441,000
ඊඑම්සී ලැබ්ස්	4,500	4,500
එක්සත් ගොවි සංවිධානය	19,000	-
ගුණවර්ධන (පුද්) සමාගම	5,750	-
රජයේ ඒජන්ත - අම්පාර	200,000	200,000
ජී.එල්.ටී.ඩී. කුලතුංග	-	39,934
ජි.එල්. දුමින්ගුහේවා	31,000	41,000
අයි. ධර්මරත්න	-	30,000
කලුපහන හාර්ඩ්වෙයාර්	-	47,600
කේ.ඩී. පාලිත	11,625	-
ලංකා සතොස ලිමිටඩ්	1,000,000	1,000,000
නීති නිලධාරි	7,000	-
එම්.ඒ.එන්. පෙරේරා	134,899	134,899
පීරිස් මහතා (රජයේ විගණනය)	20,000	20,000
එම්.ඒ.එස්. අනුරාධිකා	-	5,000
එම්.ජී.ඩී.බී. මල්දෙණිය	-	10,000
එම්.අයි.බී.එස්. කරුණාතිලක	77,713	-
එම්.කේ.වී. නිරෝෂන්	25,000	-
මදාරා ඇඩ්වර්ටයිසින්	164,500	164,500
මාගල්ලේගම ගොවි සංවිධානය	14,915	-
මුතු ප්‍රින්ටර්ස්	50,000	50,000
NERD	200,766	50,000
නිව් ට්‍රින්කෝ ස්ටේෂනර්ස් (පුද්) සමාගම	14,168	-
වයඹ කලාපය	58,779	60,449
උතුරු කලාපය	401,404	91,925
පී.එම්.පී.එන්. පතිරාජ	44,400	40,000
පී.ඩබ්.ආර්.ටී.කේ. පෙරේරා	-	85,000
පොළොන්නරුව කලාපය	48,110	74,110
ප්‍රසන්න මෝටර්ස්	25	50,000
වී මිලදී ගැනීම් මෙහෙයුම් භූවමාරුව - අම්පාර	373,555	373,651
වී මිලදී ගැනීම් මෙහෙයුම් භූවමාරුව - දකුණ	17,349	17,349
වී මිලදී ගැනීම් මෙහෙයුම් භූවමාරුව - වයඹ	37,500	37,500
වී මිලදී ගැනීම් මෙහෙයුම් භූවමාරුව - නැගෙනහිර	-	125,000
වී මිලදී ගැනීම් මෙහෙයුම් භූවමාරුව - පොළොන්නරුව	2,354	-
ආර්.ඒ.එන්.එල්. රණවක		57,800
ආර්.එම්. මලින්ද නුවන්	33,234	33,234
ආර්.ජයසිංහ	20,000	-
ආර්.එස්. දිසානායක ඇලුමින්	120,000	-
මාර්ග සංවර්ධන අධිකාරිය	797,161	797,161
රාජ්‍ය විවිධ නීතිගත සංස්ථාව	234,000	234,000
එස්. දිනශාන්	15,000	15,000
එස්. දිසානායක	12,270	12,270
එස්. තනුෂා	25,000	-
එස්.එම්.ඩී.ඩී. සත්කුමාර	4,000	34,000
පද්ධති පරිපාලක - වී අලෙවි මණ්ඩලය		25,000
ශ්‍රී ලංකා පදනම	360,000	-
රාජ්‍ය ඉංජිනේරු සංස්ථාව - මරදගහමුල ගබඩාව	34,451,514	34,451,514
දකුණු කලාපය	1,166,676	1,055,543
ටී.එල්. බන්දුල		9,000
ටී.ඒ.එම්. දර්ශනි		78,263
ඩබ්ලිව්. සුබසිංහ		10,000
ඩබ්ලිව්. ඩී. පෙරේරා		10,000

ඩබ්ලිව්.ඩී.ජේ. පීරිස්	193,000	-
වයි.ජී.එල්.. නයනජිත්	40,000	-
සුළු මුදල් - ත්‍රිකුණාමලය	51,031	51,515
- පොළොන්නරුව	31,356	2,278
- අම්පාර	30,000	-
- අම්පාර C.B.	5,000	-
- අනුරාධපුරය	30,000	210
- ප්‍රධාන කාර්යාලය	49,956	-
- වයඹ	29,735	776
- උතුර	59,222	30,000
- හසලක C.B.	20,000	10,000
- දකුණ	29,873	-
උත්සව අත්තිකාරම්	260,450	210,450
ණය		
පාපැදි ණය	346,362	346,362
ආපදා ණය	16,806,075	15,676,515
	67,967,478	67,095,407

7.3 වෙනත් ලැබිය යුතු මුදල්

	2019	2018
	රු.	රු.
සංවර්ධන නිලධාරිවරයාගේ සහ වෙනත් නිලධාරීන්ගේ වැටුප් ප්‍රතිපූරණ ගිණුම	14,449,020	3,310,631
උපචිත කුලී ආදායම	7,015,700	1,176,000
වී.අ.ම. කාර්ය මණ්ඩලයෙන් ලැබිය යුතු මුදල් - තොග හිඟ සඳහා	7,073,343	6,615,555
ඉදි කිරීම සඳහා දිස්ත්‍රික් ලේකම්ගෙන් ලැබිය යුතු මුදල්	24,991	163,019
ලංකා බැංකුවෙන් ලැබිය යුතු මුදල්	3,282,807	3,282,807
මහජන බැංකුවෙන් ලැබිය යුතු මුදල්	1,691,330	1,691,330
සී.සී.ටී.වී. කැමරා ගාස්තුවලින් ලැබිය යුතු මුදල්	16,440	-
ඩී.පී.ඒ.එස්. දසනායකගෙන් ලැබිය යුතු මුදල්	9,825	9,825
බී.එම්.එස්. කුමාරගෙන් ලැබිය යුතු මුදල්	15,600	15,600
එල්.එන්. ළමාහේවාගෙන් ලැබිය යුතු මුදල්	25	25
එම්.එස්.එන්.එම්. සේනාරත්නගෙන් ලැබිය යුතු මුදල්	8,041	8,041
වැටුප් පාලන සහ අවකරණ	83,012	83,012
මඩකලපුව රජයේ ඒජන්තවරයාගෙන් ලැබිය යුතු මුදල්	3,441,309	-
මාතර රජයේ ඒජන්තවරයාගෙන් ලැබිය යුතු මුදල්	144,779	-
රත්නපුර රජයේ ඒජන්තවරයාගෙන් ලැබිය යුතු මුදල්	750,814	-
ත්‍රිකුණාමලය රජයේ ඒජන්තවරයාගෙන් ලැබිය යුතු මුදල්	2,296,865	-
අනුරාධපුර රජයේ ඒජන්තවරයාගෙන් ලැබිය යුතු මුදල්	9,908,521	-
මහනුවර රජයේ ඒජන්තවරයාගෙන් ලැබිය යුතු මුදල්	476,730	-
අම්පාර රජයේ ඒජන්තවරයාගෙන් ලැබිය යුතු මුදල්	14,744,522	-
හම්බන්තොට රජයේ ඒජන්තවරයාගෙන් ලැබිය යුතු මුදල්	711,058	-
කුරුණෑගල රජයේ ඒජන්තවරයාගෙන් ලැබිය යුතු මුදල්	6,500	-
පොළොන්නරුව රජයේ ඒජන්තවරයාගෙන් ලැබිය යුතු මුදල්	2,331,207	-
පුත්තලම රජයේ ඒජන්තවරයාගෙන් ලැබිය යුතු මුදල්	185,500	-
	68,667,937	16,355,844

7.4 ඇප හා තැන්පතු

	2019	2018
	රු.	රු.
නිවාස ඇප තැන්පතු	20,000	20,000
ඇප තැන්පතු	531,000	531,000
	551,000	551,000

8. මුදල් හා මුදල් සමානතා

	2019	2018
	රු.	රු.
වාසිදායක මුදල් හා කෙටිකාලීන තැන්පතු		
මුදල් හා බැංකු ශේෂ	534,632,538	680,843,080
	534,632,538	680,843,080

මූල්‍ය ප්‍රකාශන සඳහා සටහන්

2019 දෙසැම්බර් 31 දිනෙන් අවසන් වර්ෂය

9. ප්‍රාග්ධනය හා සංචිත

සැපයූ ප්‍රාග්ධනය	2019 රු.	2018 රු.
මහා භාණ්ඩාගාරය මගින් සපයන ලද ප්‍රාග්ධනය	631,484,518	631,484,518
	631,484,518	631,484,518

10 පොළී සහිත ණය හා ණය ගැණුම්

	2019			2018		
	රු. ජංගම නොවන රු.	රු. ජංගම රු.	රු. එකතුව රු.	ජංගම නොවන රු.	රු. ජංගම රු.	එකතුව රු.
බැංකු ණය (10.1)	-	11,419,664,165	**11,419,664,165**	-	11,419,664,165	11,419,664,165
බැංකු අයිරා	-	69,449,720	**69,449,720**	-	269,849,649	269,849,649
	-	11,489,113,884	**11,489,113,884**	-	11,689,513,814	11,689,513,814

10.1 බැංකු ණය

	2019.01.01 දිනට රු.	ලබාගත් ණය රු.	ආපසු ගෙවීම් රු.	2019.12.31 දිනට රු.
ලංකා බැංකුව	8,572,952,043	-	-	**8,572,952,043**
මහජන බැංකුව	2,846,712,122	-	-	**2,846,712,122**
	11,419,664,165	-	-	**11,419,664,165**

11. නිර්වචිත ප්‍රතිලාභ වගකීම්

	2019 රු.	2018 රු.
වර්ෂ ආරම්භයට පැවති ශේෂය	20,801,539	17,765,901
වර්ෂය සඳහා ප්‍රතිපාදන	1,417,956	3,210,427
වර්ෂය සඳහා පොළිය	-	-
ආයුගණක අලාභය	-	-
පූර්ව වර්ෂය සඳහා ගැළපීම්	-	-
වර්ෂය තුළ සිදුකරන ලද ගෙවීම්	(168,984)	(174,789)
වර්ෂය අවසානයේ ශේෂය	22,050,511	20,801,539

මෙයට පෙර, වගකීම සඳහා සැලසුම් වත්කමක් ඇතැයි උපකල්පනය කරමින් වී අලෙවි මණ්ඩලය විසින් ප්‍රක්ෂේපිත ඒකක ණය ක්‍රමය මත පදනම්ව පාරිතෝෂිකය සඳහා ප්‍රතිපාදන සලසා ඇති නමුත් වී අලෙවි මණ්ඩලයට එවැනි වත්කමක් නොමැති බැවින්, මේ වසරේ වගකීම පමණක් භාවිතා කරන ආකාරයෙන් ගණනය කිරී

12 විලම්භිත ආදායම්

	2019 රු.	2018 රු.
වර්ෂය ආරම්භයේ ශේෂය	832,113,082	814,109,507
වසර තුළ ප්‍රාග්ධන වියදම් සඳහා රාජ්‍ය ප්‍රදාන	70,000,000	177,500,000
ආදායම් ප්‍රකාශය සඳහා වියදමක් වශයෙන් - ප්‍රවර්තන වර්ෂය	(143,119,242)	(56,325,729)
රඳවාගත් ඉපයීම් සඳහා වියදමක් වශයෙන් (2012 - 2017)	-	(103,170,697)
වර්ෂය අවසානයේ ශේෂය	758,993,839	832,113,082

වැඩිදියුණු කිරීම්, ගබඩා ඉදිකිරීම් හා පරිගණකගත කිරීම් සඳහා සමාගමට ලබා දෙන ලද රාජ්‍ය ප්‍රදාන මෙමගින් නියෝජනය කෙරේ.

වී අලෙවි මණ්ඩලය

මූල්‍ය ප්‍රකාශන සඳහා සටහන්

2019 දෙසැම්බර් 31 දිනෙන් අවසන් වර්ෂය සඳහා

13.	**වෙළඳ හා වෙනත් ගෙවිය යුතු මුදල්**	**2019**	**2018**
		රු.	**රු.**
	වෙළඳ ගෙවිය යුතු මුදල් (13.1)	248,016,056	248,016,056
	විවිධ ණයහිමියන් (13.2)	6,731,496,738	6,723,689,338
	වෙනත් ගෙවිය යුතු මුදල් (13.3)	1,333,815,589	1,309,743,470
	උපචිත වියදම් (13.4)	1,666,763,341	841,001,711
		9,980,091,724	9,122,450,574

13.1	**වෙළඳ ගෙවිය යුතු මුදල්**	**2019**	**2018**
		රු.	**රු.**
	ලංකා සතොස ණය	200,000,000	200,000,000
	අපනයන සඳහා සහල් මෝල් හිමියන්	4,713,654	4,713,654
	හල් මෝල් හිමියන් (ස.තො.ස. සහ ලෝක ආහාර - 2016)	3,302,402	3,302,402
	අම්පාර දිසාපතිවරයාට ගෙවිය යුතු මුදල්	10,000,000	10,000,000
	ත්‍රිකුණාමලයේ දිසාපතිවරයාට ගෙවිය යුතු මුදල්	30,000,000	30,000,000
		248,016,056	248,016,056

13.2	**විවිධ ණයහිමියන්**	**2019**	**2018**
		රු.	**රු.**
	මහා භාණ්ඩාගාරයට ගෙවිය යුතු මුදල්	6,684,554,538	6,684,554,538
	ආහාර හා සුරක්ෂිතතා අමාත්‍යාංශයට ගෙවිය යුතු මුදල්	-	-
	ග්‍රාමීය ආර්ථික අමාත්‍යාංශයට ගෙවිය යුතු මුදල්	-	-
	විවිධ ණයහිමියන්	46,942,200	39,134,800
		6,731,496,738	6,723,689,338

13.3	**වෙනත් ගෙවිය යුතු මුදල්**	**2019**	**2018**
		රු.	**රු.**
	ප්‍රතිපාදන (13.3.1)	1,217,126,761	1,217,126,761
	ආපසු ගෙවිය යුතු තැන්පතු (13.3.2)	2,673,285	8,243,475
	වී විකිණුම් සඳහා කලින් සිදු කරන මුදල් තැන්පතු	10,582,449	10,582,449
	සීඩබ්ලිව්ඊ කන්ස්ට්‍රක්ෂන්ස් ඇන්ඩ් ඉංජිනියරින් (පුද්) සමාගම	8,025,272	8,025,272
	සේවක අර්ධසාධක අරමුදල් ගෙවිය යුතු ගිණුම	1,493,524	1,692,743
	සේවක භාරකාර අරමුදල් ගෙවිය යුතු ගිණුම	225,665	255,547
	බැංකු දෝෂ	308,885	308,885
	සීඩබ්ලිව්ඊ සඳහා ගෙවිය යුතු මුදල්	1,202,897	1,202,897
	ඉම්පැක්ට් ඉමේජ් (පුද්.) සමාගමට ගෙවිය යුතු මුදල්	-	5,395,090
	ඉමාල් බිල්ඩර්ස් සඳහා ගෙවිය යුතු මුදල්	2,076,455	-
	ඩබ්ලිව්.ඕ. තිලකරත්නට ගෙවිය යුතු මුදල්	1,113	1,113
	දේශීය ආදායම් දෙපාර්තමේන්තුවට ගෙවිය යුතු මුදල්	40,419	36,387
	මදුරප්පෙරුම කන්ස්ට්‍රක්ෂන් ආයතනයට ගෙවිය යුතු මුදල්	1,993,740	-
	මාගම ෆාර්ම් හවුස් ආයතනයට ගෙවිය යුතු මුදල් '	9,045	-
	ඉදිකිරීම් සඳහා රජයේ ඒජන්තවරයාට ගෙවිය යුතු මුදල්	17,641,550	40,429,668
	රජයේ ඒජන්තවරයාට ගෙවිය යුතු මුදල්	19,500	-
	නිකවැරටිය දිස්ත්‍රික් ලේකම් වෙත ගෙවිය යුතු මුදල්	-	68,177
	ගෙවිය යුතු ඇප තැන්පතු - වී.අ.මැ. යේ කාර්ය මණ්ඩලය	542,624	542,624
	ගෙවිය යුතු ඇප ගාස්තු	1,368,000	-
	සසිරි පොලිසැක්ස් (පුද්) සමාගමට ගෙවිය යුතු මුදල්	41,353,750	-
	ශ්‍රී ලංකා රාජ්‍ය වාණිජ (විවිධ) නීතිගත සංස්ථාවට ගෙවිය යුතු මුදල්	839,082	-
	ගෙවිය යුතු රඳවා ගත් මුදල්	15,555,649	15,352,537
	ගෙවිය යුතු ණය පොළිය PB 1021	468,252	468,252
	නිමිකම් ඉදිරිපත් නොකරන ලද වැටුප්	11,591	11,591
	ඩී.පී.එස්. දයාරත්නට ගෙවිය යුතු මුදල්	25	-
	අනුරාධපුරය වී මිලදී ගැනීම් මෙහෙයුම් භූවමාරුවට ගෙවිය යුතු මුදල්	530	-
	අනුරාධපුර කලාපයට ගෙවිය යුතු මුදල්	4,770	-
	මහ කන්නයේ මෙහෙයුම් පිරිවැය සඳහා ගෙවිය යුතු මුදල් - උතුර	625,750	-
	මහ කන්නයේ මෙහෙයුම් පිරිවැය සඳහා ගෙවිය යුතු මුදල් - අනුරාධපුරය	613,000	-
	මහ කන්නයේ මෙහෙයුම් පිරිවැය සඳහා ගෙවිය යුතු මුදල් - වයඹ	7,500	-
	මහ කන්නයේ මෙහෙයුම් පිරිවැය සඳහා ගෙවිය යුතු මුදල් - දකුණ	269,620	-
	මහ කන්නයේ මෙහෙයුම් පිරිවැය සඳහා ගෙවිය යුතු මුදල් - අම්පාර	885,000	-
	මහ කන්නයේ මෙහෙයුම් පිරිවැය සඳහා ගෙවිය යුතු මුදල් - නැගෙනහිර	338,384	-
	මහ කන්නයේ මෙහෙයුම් පිරිවැය සඳහා ගෙවිය යුතු මුදල් - පොළොන්නරුව	65,620	-
	නැගෙනහිර කලාපයට ගෙවිය යුතු මුදල්	67,000	-

ගම්පහ රජයේ ඒජන්තවරයාට ගෙවිය යුතු මුදල්	39,640	-
මොණරාගල රජයේ ඒජන්තවරයාට ගෙවිය යුතු මුදල්	101,258	-
යාපනය රජයේ ඒජන්තවරයාට ගෙවිය යුතු මුදල්	735,741	-
කිලිනොච්චිය රජයේ ඒජන්තවරයාට ගෙවිය යුතු මුදල්	1,855,498	-
මන්නාරම 'රජයේ ඒජන්තවරයාට ගෙවිය යුතු මුදල්	404,434	-
මාතලේ රජයේ ඒජන්තවරයාට ගෙවිය යුතු මුදල්	23,387	-
මුලතිවු රජයේ ඒජන්තවරයාට ගෙවිය යුතු මුදල්	1,992,750	-
වවුනියාව රජයේ ඒජන්තවරයාට ගෙවිය යුතු මුදල්	2,086,273	-
බදුල්ල රජයේ ඒජන්තවරයාට ගෙවිය යුතු මුදල්	139,902	-
	1,333,815,589	1,309,743,470

13.3.1 ප්‍රතිපාදන

	2019	**2018**
	රු.	**රු.**
වියළි බර අඩුවීමෙන් සිදු වන අලාභය සඳහා ප්‍රතිපාදන	1,217,126,761	1,217,126,761
	1,217,126,761	1,217,126,761

වී අලෙවි මණ්ඩලය

මූල්‍ය ප්‍රකාශන සඳහා සටහන්

2019 දෙසැම්බර් 31 දිනෙන් අවසන් වසර

13.3.2	ආපසු ගෙවිය යුතු තැන්පතු	2019	2018
		රු.	රු.
	එම්.එම්. ආපසු ගෙවිය යුතු තැන්පතු	372,925	372,925
	තැන්පතු - ආපසු ගෙවිය යුතු බදු කුලිය සහ වෙනත් තැන්ප	550,000	1,943,000
	ආපසු ගෙවිය යුතු ටෙන්ඩර් තැන්පතු	1,618,550	5,918,550
	ඇප තැන්පතු - වී.අ.ම. කාර්ය මණ්ඩලය	131,810	9,000
		2,673,285	8,243,475

13.4	උපචිත වියදම්	2019	2018
		රු.	රු.
	උපචිත විගණන ගාස්තු	1,313,234	1,313,234
	උපචිත වියදම්	19,787,422	17,552,990
	උපචිත ණය පොළිය	1,645,662,685	822,135,487
		1,666,763,341	841,001,711

14.	ආදායම	2019	2018
		Rs.	Rs.
	ආදායම	178,766,574	31,020,886
	එකතුව	178,766,574	31,020,886

15.	වෙනත් ආදායම්	2019	2018
		රු.	රු.
	ආපදා ණය පොළිය	675,947	442,437
	ලාභාංශ ආදායම	39,697	20,000
	ස්ථාවර තැන්පතු පොළී ආදායම	50,407,058	48,690,201
	ලැබුණු රක්ෂණ හිමිකම්	3,415	-
	පොළී ආදායම - ඉතිරි කිරීම්	15,763,560	10,618,483
	ආපසු ගෙවනු නොලබන ටෙන්ඩර් ආදායම	2,000	204,500
	විවිධ ආදායම්	165,564	1,026,028
	වී මෝල් ලියාපදිංචි කිරීමේ ආදායම	150,000	412,000
	පොලිසැක් බෑග් විකුණුම්	5,750,844	951,575
	කුලී ආදායම	12,576,825	7,742,510
	සැපයුම්කරු ලියාපදිංචි කිරීමේ ආදායම	-	415,000
	තොග හිඟ අය කර ගැනීමෙන් ලද ආදායම	-	10,424,310
	සහල් නියැදි විකිණුම් ආදායම	-	300,960
	භාණ්ඩාගාර ප්‍රදාන	132,250,000	131,750,000
		217,784,911	212,998,004

16.	මූල්‍ය වියදම්	2019	2018
		රු.	රු.
	බැංකු ගාස්තු	43,590	60,279
	ණය පොළිය - ලංකා බැංකුව	539,629,909	890,044,701
	ණය පොළිය - මහජන බැංකුව	283,897,289	328,048,622
	ණය අයිරා ගාස්තු	16,629,157	9,596,599
	රැඳවුම් බද්ද	3,308,531	3,604,917
		843,508,476	1,231,355,118

මූල්‍ය ප්‍රකාශන සඳහා සටහන්

2019 දෙසැම්බර් 31 දිනෙන් අවසන් වර්ෂය

17. මුදල් ප්‍රවාහ ප්‍රනාශයේ දක්වා ඇති මුදල් සහ කෙටිකාලීන තැන්පතු

මුදල් සංරචක හා කෙටිකාලීන තැන්පතු	**2019**	**2018**
	රු.	**රු.**
17.1 වාසිදායක මුදල් හා කෙටිකාලීන තැන්පතු		
මුදල් ශේෂය - 3270933	12,177,113	15,468,682
මුදල් ශේෂය - 6662403	404,778,397	377,702,910
මුදල් ශේෂය - 70639454	45,000	144,192,950
මුදල් ශේෂය - 71615439	1,170,252	-
මුදල් ශේෂය - 71642573	206,467	102,798
මුදල් ශේෂය - 72115531	42,743	468,570
මුදල් ශේෂය - 7723940	114,712,338	139,481,419
මුදල් ශේෂය - 7767985	165,815	522,124
මුදල් ශේෂය - 7768144	193,784	548,992
මුදල් ශේෂය - 7768187	206,310	700,115
මුදල් ශේෂය - 7768246	47,606	361,477
මුදල් ශේෂය - 7768265	346,223	741,572
මුදල් ශේෂය - 78970619	27,000	27,000
මුදල් ශේෂය - 79611502	25,000	25,000
මුදල් ශේෂය - 82409377 - හම්බන්තොට	25,000	36,980
මුදල් ශේෂය - 82409389 - මොණරාගල	25,050	25,050
මුදල් ශේෂය - 82409423 - රත්නපුර	24,787	23,787
මුදල් ශේෂය - PB 014-1-001-8-0002717	12,754	12,754
මුදල් ශේෂය-82350784 - ත්‍රිකුණාමලය	25,000	25,000
මුදල් ශේෂය-82352892 - මඩකලපුව	25,000	25,000
මුදල් ශේෂය-82353736 - අම්පාර	25,900	25,900
මුදල් ශේෂය-82353765 - වවුනියාව	25,000	25,000
මුදල් ශේෂය-82353840 - මන්නාරම	25,000	25,000
මුදල් ශේෂය-82409169 - බදුල්ල	25,000	25,000
මුදල් ශේෂය-82409259 - මහනුවර	25,000	25,000
මුදල් ශේෂය-82409273 - කුරුණෑගල	25,000	25,000
මුදල් ශේෂය-82409294 - පුත්තලම	25,000	25,000
මුදල් ශේෂය-82409335 - පොළොන්නරුව	25,000	25,000
මුදල් ශේෂය-82409348 - මාතලේ	25,000	25,000
මුදල් ශේෂය-82409362 - අනුරාධපුරය	25,000	25,000
මුදල් ශේෂය-82409441 - මාතර	25,000	25,000
මුදල් ශේෂය-82409455 - කිලිනොච්චිය	25,000	25,000
මුදල් ශේෂය-82409470 - යාපනය	25,000	25,000
මුදල් ශේෂය-82409623 - මුලතිවු	25,000	25,000
මුදල් සහ බැංකු ශේෂ	534,632,538	680,843,080
17.2 වාසිදායක නොවන මුදල් සහ කෙටිකාලීන තැන්පතු		
'මුදල් ශේෂය - 71615439	-	200,399,929
'මුදල් ශේෂය - PB 014-1-002-7-0002717	69,449,720	69,449,720
බැංකු අයිරා	(69,449,720)	(269,849,649)
මුදල් ප්‍රවාහ ප්‍රකාශයේ අරමුණු වෙනුවෙන් වන මුළු මුදල් සහ කෙටිකාලීන තැන්පතු	465,182,818	410,993,431

18. ඇප තැබූ වත්කම්

වගකීම් සඳහා ඇප තැබූ වත්කම් නොමැත.

19. ශේෂ පත්‍ර දිනයෙන් පසුව සිදු වූ සිදුවීම්

ගැළපීම් සිදුකිරීම අවශ්‍ය වන හෝ මූල්‍ය ප්‍රකාශනවල හෙළිදරව් කළයුතු වැදගත් සිදුවීම් කිසිවක් ශේෂපත්‍ර දිනෙන් පසු සිදු වී නොමැත.

වී අලෙවි මණ්ඩලය

විස්තීර්ණ ආදායම් පිළිබඳ සවිස්තරාත්මක ප්‍රකාශය

2019 දෙසැම්බර් 31 දිනෙන් අවසන් වර්ෂය

		2019.12.31 දිනෙන් අවසන් වර්ෂය	2018.12.31 දිනෙන් අවසන් වර්ෂය
		රු.	රු.
ආදායම	I	178,766,574	31,020,886
විකුණුම් පිරිවැය	II	(196,961,926)	(7,942,497)
දළ ලාභය		(18,195,352)	23,078,389
එකතු කළා: වෙනත් ආදායම්	III	217,784,911	212,998,004
අඩුකළා: වියදම්			
පරිපාලන වියදම්	IV	(239,316,846)	(233,547,335)
විකුණුම් හා බෙදාහැරීමේ වියදම්	V	(937,759)	(1,235,349)
මූල්‍ය වියදම්	VI	(843,508,476)	(1,231,355,118)
වෙනත් වියදම්	VII	(608,996)	(11,366,042)
		(884,782,517)	(1,241,427,452)

වී අලෙවි මණ්ඩලය

විස්තීර්ණ ආදායම් පිළිබඳ සවිස්තරාත්මක ප්‍රකාශය

2019 දෙසැම්බර් 31 දිනෙන් අවසන් වර්ෂය

1 ප්‍රකාශය	**2019**	**2018**
ආදායම	**රු.**	**රු.**
විකුණුම් - වී	174,691,344	22,463,171
වී විකිණුම් (සුන් සහල්)	-	4,068,728
සහල් විකිණීම් - ලෝක ආහාර වැඩසටහනට	-	-
වී.අ.ම. සහල් වැඩසටහන - 2018	4,075,230	4,488,987
	178,766,574	31,020,886

II ප්‍රකාශය	**2019**	**2018**
විකිණුම් පිරිවැය	**රු.**	**රු.**
විකිණුම් පිරිවැය - වී	176,173,451	(52,979,448)
පොදුකාර්ය	18,430,030	59,442,747
වී නිකුත් කිරීම පිළිබඳ ඍජු පොදු කාර්ය වියදම්	176,579	1,479,198
සහල් විකිණුම් පිළිබඳ ඍජු පොදු කාර්ය වියදම්	2,181,866	-
	196,961,926	7,942,497
විකිණුම් පිරිවැය - වී		
ආරම්භක තොගය	276,375,508	3,089,833,136
වී මිලදී ගැනීම්	-	254,122,400
වී තොග විවලනය (හිඟය) - 2008 to 2018	-	(3,047,107,163)
තොග හිඟ	-	(75,769,257)
(-) අවසාන තොගය	(100,202,058)	(274,058,564)
	176,173,451	(52,979,448)
පොදුකාර්ය		
ඍජු පොදුකාර්ය		
කම්කරු පිරිවැය	28,080	985,840
නාවටාම් ගාස්තු	41,360	1,292,104
පොලිසැක් බෑග් වියදම්	14,198,586	40,772,515
	14,268,026	43,050,459
වක්‍ර පොදුකාර්ය		
පුවත්පත් දැන්වීම් ගාස්තු	45,900	1,478,399
පාරිභෝජ්‍ය අයිතම - ගබඩා	-	26,615
ඉන්ධන ගාස්තු - වී මිලදී ගැනීම්	30,000	-
වෙනත් වියදම්	164,670	194,812
වී තොග නඩත්තු වියදම්	-	312,194
වී මිලදී ගැනීම් - විමර්ශන ගාස්තු	-	133,000
වී මිලදී ගැනීම් - කොමිස් මුදල් සහ ප්‍රවාහනය	84,284	-
වී අන්තර් ප්‍රවාහණය	232,932	229,020
වී මෙහෙයුම් පිරිවැය	23,800	-
මුද්‍රණ කටයුතු සහ ලිපිද්‍රව්‍ය	1,063,750	1,846,591
ආරක්ෂක ගාස්තු - ගබඩා	1,545,500	7,170,250
ගබඩා නඩත්තු වියදම්	334,572	927,276
ගබඩා පරිශ්‍ර පවිත්‍ර කිරීම	517,700	3,660,412
ප්‍රවාහණ ගාස්තු	43,896	33,200
වැටුප්	75,000	210,860
අපද්‍රව්‍ය වී ප්‍රවාහන ගාස්තු	-	169,660
	4,162,004	16,392,288
	18,430,030	59,442,747
වී නිකුත් කිරීම පිළිබඳ ඍජු පොදු කාර්ය වියදම්		
දැන්වීම් පළ කිරීම		-
පාරිභෝගික අයිතම		3,895
කම්කරු ගාස්තු	160,520	783,480
නාවටාම් ගාස්තු	14,124	679,480
වෙනත් වියදම්	1,935	3,543
පොලිසැක් බෑග් වියදම්	-	8,800
	176,579	1,479,198
සහල් විකිණීම පිළිබඳ ඍජු පොදු කාර්ය වියදම්		
සහල් කෙටීම සහ ප්‍රවාහණ ගාස්තු		-
දැන්වීම් පළ කිරීම	136,620	-
සහල් සැකසුම් වියදම්	201,053	-
ප්‍රවාහන ගාස්තු	40,000	-
පොලිසැක් බෑග් වියදම්	1,804,193	-
	2,181,866	-

* මූල්‍ය වාර්තාකරණ රාමුවේ ඉදිරිපත් කිරීමේ මාර්ගෝපදේශවලට අනුව, මෙම අයිතම පරිපාලන වියදම් යටතේ අනාවරණය කරන ලදී.

වී අලෙවි මණ්ඩලය

විස්තීර්ණ ආදායම් පිළිබඳ සවිස්තරාත්මක ප්‍රකාශය

2019 දෙසැම්බර් 31 දිනෙන් අවසන් වර්ෂය

III ප්‍රකාශය	**2019**	**2018**
	රු.	**රු.**
වෙනත් ආදායම්		
ආපදා ණය පොළිය	675,947	442,437
ලාභාංශ ආදායම	39,697	20,000
ස්ථාවර තැන්පතු පොළී ආදායම	50,407,058	48,690,201
පොළී ආදායම - ඉතිරි කිරීම්	15,763,560	10,618,483
ලැබුණු රක්ෂණ හිමිකම්	3,415	-
ආපසු නොගෙවනු ලබන ටෙන්ඩර් ආදායම	2,000	204,500
විවිධ ආදායම්	165,564	1,026,028
වී මෝල් ලියාපදිංචි කිරීමෙන් ලැබෙන ආදායම	150,000	412,000
පොලිසැක් බෑග් විකුණුම් ආදායම	5,750,844	951,575
කුලී ආදායම	12,576,825	7,742,510
සැපයුම්කරුවන් ලියාපදිංචි කිරීමේ ආදායම	-	415,000
තොග හිඟ ආපසු අය කර ගැනීමේ ආදායම්	-	10,424,310
සහල් නියැදි විකිණුම් ආදායම	-	300,960
මහා භාණ්ඩාගාර ප්‍රදාන	132,250,000	131,750,000
	217,784,911	212,998,004

IV ප්‍රකාශය	**2019**	**2018**
	රු.	**රු.**
පරිපාලන වියදම්		
විගණන ගාස්තු	1,980,727	717,425
විගණන සහ කළමනාකරණ කමිටු සාමාජික ගාස්තු	178,500	153,000
නවාතැන් ගාස්තු	52,900	165,828
පද්ධති පරිපාලක සඳහා දීමනාව	-	560,000
සමීක්ෂණ මණ්ඩල වියදම්	431,135	596,012
සභාපති දීමනාව	786,667	1,220,000
උපදේශන ගාස්තු	20,000	-
පාරිභෝජ්‍ය අයිතම	729,169	495,860
ජීවන වියදම් දීමනාව	18,939,635	17,716,140
නියෝජ්‍ය සභාපති දීමනාව	639,167	-
ක්ෂය කිරීම්	74,204,650	62,621,557
අධ්‍යක්ෂ ගාස්තු	331,500	331,500
විනය පරීක්ෂණ ගාස්තු	847,640	791,980
විදුලිය වියදම්	2,968,060	2,626,307
සේවක අර්ධසාධක අරමුදලේ වියදම්	11,434,327	10,578,366
සේවක භාරකාර අරමුදලේ වියදම්	2,858,582	2,645,143
තක්සේරු කිරීම සඳහා සකස් කිරීමේ ගාස්තු	22,237	-
ඉන්ධන ගාස්තු	1,423,441	3,589,161
පාරිතෝෂික වියදම්	1,417,956	3,210,427
විමර්ශන ගාස්තු	443,500	290,590
දිරි දීමනා	-	491,000
පවිත්‍ර කිරීමේ වියදම	1,893,167	2,027,321
කම්කරු ගාස්තු	536,600	1,139,099
නෛතික වියදම්	215,000	234,000
වෛද්‍ය වාර්තා ගාස්තු	5,500	2,000
තෙතමන මීටර් සහ තරාදි අළුත්වැඩියා කිරීම	-	51,675
පුවත්පත්	113,710	124,595
වෙනත් දීමනා	6,013,509	12,010,512
වෙනත් වියදම්	135,791	184,911
අනෙකුත් කාර්ය මණ්ඩල සඳහා නිල ඇඳුම් දීමනා	48,000	-
අතිකාල දීමනා	1,365,171	1,025,128
වී තොග සත්‍යාපන වියදම්	-	2,132,797

විශ්‍රාම වැටුප් අරමුදල් වියදම්	15,461	76,194
තැපැල් වියදම්	250,326	194,592
මුද්‍රණය සහ ලිපිද්‍රව්‍ය	3,130,219	2,915,702
වෘත්තීය ගාස්තු	9,780	87,370
දේපළ ණය වියදම්	7,269	45,541
සුළු කෑම සහ බීම ගාස්තු	466,212	759,987
අළුත්වැඩියාව සහ නඩත්තුව	1,955,940	2,978,375
කුලී, වරිපනම් සහ බදු	19,234,450	16,708,262
වැටුප්	72,830,547	61,484,893
තරාදි අළුත්වැඩියා කිරීමේ ගාස්තු	41,385	1,068,179
ආරක්ෂක ගාස්තු	1,480,550	1,457,600
කාර්ය මණ්ඩල පුහුණු වියදම් සහ ඒ හා අදාළ වෙනත් වියදම්	1,261,475	2,604,227
කාර්ය මණ්ඩල සුබසාධන වියදම්	427,463	454,168
මුද්දර ගාස්තු	1,125	450
ගබඩා කුලී වියදම්	-	543,953
තාක්ෂණික වාර්තාව සඳහා ගාස්තු	-	-
දුරකථන වියදම්	978,270	1,402,012
පරිවර්තන ගාස්තු	185,041	91,632
ප්‍රවාහණ ගාස්තු	313,901	585,653
පරීක්ෂණ ගාස්තු	-	243,275
අභ්‍යාසලාභී දීමනා	-	173,500
තක්සේරු ගාස්තු	47,100	276,287
වාහන හා වෙනත් උපාංග ආදායම් බලපත්‍ර	43,165	52,460
වාහන රක්ෂණය	425,427	310,644
වාහන කුලී ගාස්තු	1,614,586	5,583,322
වාහන නඩත්තුව	2,499,763	2,255,186
වීපීඑන් සම්බන්ධතා ගාස්තු - තොග පාලන පද්ධතිය	1,302,906	2,430,848
වීපීඑන් - පද්ධති විගණන වියදම්	45,000	-
ජල වියදම්	713,245	677,500
කිරන පාලම් සේවා ගාස්තු	-	353,190
	239,316,846	233,547,335

වී අලෙවි මණ්ඩලය

විස්තීර්ණ ආදායම් පිළිබඳ සවිස්තරාත්මක ප්‍රකාශය

2019 දෙසැම්බර් 31 දිනෙන් අවසන් වසර සඳහා

V ප්‍රකාශය	**2019**	**2018**
	රු.	**රු.**
විකුණුම් හා බෙදාහැරීම් වියදම්		
දැන්වීම් සහ ප්‍රචාරණය	123,338	681,910
ප්‍රදර්ශන වියදම්	356,035	-
ගමන් ගාස්තු	103,917	181,439
යැපීම් දීමනා සහ රාත්‍රිය පිටත ගත කිරීමේ දීමනාව	354,469	372,000
	937,759	1,235,349

VI ප්‍රකාශය	**2019**	**2018**
	රු.	**රු.**
මූල්‍ය වියදම්		
බැංකු ගාස්තු	43,590	60,279
ණය පොළිය - ලංකා බැංකුව	539,629,909	890,044,701
ණය පොළිය - මහජන බැංකුව	283,897,289	328,048,622
බැංකු අයිරා ගාස්තු	16,629,157	9,596,599
රැඳවුම් බද්ද	3,308,531	3,604,917
	843,508,476	1,231,355,118

VII ප්‍රකාශය	**2019**	**2018**
	රු.	**රු.**
වෙනත් වියදම්		
නියෝජිතයන් සඳහා කොමිස් සහ ප්‍රවාහණය - 2015/16 මහ	568,872	7,750,220
පුණ්‍යායතන සහ පරිත්‍යාග	30,000	-
පරිගණකගත කළ ජාල පද්ධතිය		3,591,046
සේවක භාරකාර අරමුදල - අධිභාර	10,124	-
ගම් පෙරළිය වැඩසටහන		24,776
	608,996	11,366,042

විගණකාධිපති වාර්තාව - 2019

ජාතික විගණන කාර්යාලය
தேசிய கணக்காய்வு அலுவலகம்
NATIONAL AUDIT OFFICE

මගේ අංකය எனது இல. My No. TAC/C/PMB/01/19 මෙම අංකය உமது இல. Your No. දිනය திகதி Date 2021 ඔක්තෝම්බර් 21 දින.

සභාපති

වී අලෙවි මණ්ඩලය

වී අලෙවි මණ්ඩලයේ 2019 දෙසැම්බර් 31 දිනෙන් අවසන් වර්ෂය සඳහා වූ මූල්‍ය ප්‍රකාශන සහ වෙනත් නෛතික හා නියාමන අවශ්‍යතා පිළිබඳව 2018 අංක 19 දරන ජාතික විගණන පනතේ 12 වන වගන්තිය ප්‍රකාරව විගණකාධිපති වාර්තාව

---

1 මූල්‍ය ප්‍රකාශන

1.1 මතය වියාවනය

වී අලෙවි මණ්ඩලයේ 2019 දෙසැම්බර් 31 දිනට මූල්‍ය තත්ත්ව ප්‍රකාශනය සහ එදිනෙන් අවසන් වර්ෂය සඳහා වූ විස්තීර්ණ ආදායම් ප්‍රකාශනය, හිමිකම් වෙනස්වීම් ප්‍රකාශනය සහ එදිනෙන් අවසන් වර්ෂය සඳහා මුදල් ප්‍රවාහ ප්‍රකාශනය සහ මූල්‍ය ප්‍රකාශන වලට අදාළ සටහන්, සාරාංශගත වැදගත් ගිණුම්කරණ ප්‍රතිපත්තිවලින් සමන්විත 2019 දෙසැම්බර් 31 දිනෙන් අවසන් වර්ෂය සඳහා වූ මූල්‍ය ප්‍රකාශන ශ්‍රී ලංකා ප්‍රජාතාන්ත්‍රික සමාජවාදී ජනරජයේ ආණ්ඩුක්‍රම ව්‍යවස්ථාවේ 154(1) ව්‍යවස්ථාව සමඟ සංයෝජිතව කියවිය යුතු 2018 අංක 19 දරන ජාතික විගණන පනතේ සහ 1971 අංක 38 දරන මුදල් පනතේ විධිවිධාන ප්‍රකාර මාගේ විධානය යටතේ විගණනය කරන ලදී. ආණ්ඩුක්‍රම ව්‍යවස්ථාවේ 154 (6) ව්‍යවස්ථාව ප්‍රකාරව මාගේ වාර්තාව යථා කාලයේදී පාර්ලිමේන්තුවේ සභාගත කරනු ලැබේ.

මණ්ඩලයේ මූල්‍ය ප්‍රකාශන පිළිබඳව මම මතයක් ප්‍රකාශ නොකරමි. මතය වියාවනය සඳහා පදනම කොටසේ සාකච්ඡා කර ඇති කරුණුවල වැදගත්කම හේතුවෙන් මෙම මූල්‍ය ප්‍රකාශන සම්බන්ධයෙන් විගණන මතයක් සඳහා පදනමක් සැපයීමට ප්‍රමාණවත් හා උචිත විගණන සාක්ෂි ලබා ගැනීමට මා හට නොහැකි විය.

1.2 මතය ව්‍යාවනය සඳහා පදනම

(අ) **ශ්‍රී ලංකා ගිණුම්කරණ ප්‍රමිත අංක 16**

ශ්‍රී ලංකා ගිණුම්කරණ ප්‍රමිත 16 හි 51 ඡේදය අනුව වත්කමක අවශේෂ වටිනාකම සහ ප්‍රයෝජනවත් පිවිත කාලය අඩු තරමින් සෑම මුදල් වර්ෂයක් අවසානයේදීම සමාලෝචනය කලයුතු අතර අපේක්ෂා නත්ත්වයන් ඉහත දී කළ ඇස්තමේන්තු වලින් වෙනස් වන්නේ නම් එම වෙනස්කම් LKAS 8 ගිණුම්කරණ ප්‍රතිපත්ති, ගිණුම්කරණ ඇස්තමේන්තුවල වෙනස්වීම් සහ වැරදි ප්‍රකාරව ගිණුම්කරණ ඇස්තමේන්තුවල වෙනසක් ලෙස ගිණුම් ගත කළයුතු වුවත් 2019 දෙසැම්බර් 31 දිනට සම්පූර්ණයෙන්ම ක්ෂය කර තිබුණු තවදුරටත් ප්‍රයෝජනයට ගනිමින් පවතින පිරිවැය රු.7,097,050 ක් වූ වත්කම් සම්බන්ධයෙන් ඉහත පරිදි කටයුතු කර නොතිබුණි.

(ආ) **ගිණුම්කරණ ප්‍රමිත අංක 20**

අධිකාරියේ සමාලෝචිත වර්ෂයේ රජයේ මූලධන ප්‍රදාන වලින් මිල දී ගත් වත්කම් සඳහා වන ක්ෂය රු.74,204,650 ක් ව පැවතියදී එයද ඉක්මවා රු.143,119,242 ක් විලම්බිත ආදායමක් ලෙස ගිණුම්ගත කර තිබීම හේතුවෙන් වර්ෂයේ ආදායම රු.68,914,592 ක් වැඩියෙන් ආදායම් වියදම් ගිණුමේ දක්වා තිබුණි.

(ඇ) **ගිණුම්කරණ අඩුපාඩු**

(i) මුදල් ප්‍රවාහ ප්‍රකාශය ලෙජර් ගිණුමට අනුව සමාලෝචිත වර්ෂයේ ඉඩම් හා ගොඩනැගිලි අත්පත් කර ගැනීම් වෙනුවෙන් මුදලින් ගෙවීම් රු.384,902 ක් වුවද මුදල් ප්‍රවාහ ප්‍රකාශයේ ආයෝජන ක්‍රියාකාරකම් යටතේ රු.100,901,194 ක් ලෙස රු.100,516,292 ක් වැඩිපුර දක්වා තිබුණි.

(ii) සමාලෝචිත වර්ෂයේ ලී බඩු හා උපකරණ අත්පත් කර ගැනීම් සඳහා මුදලින් ගෙවීම් රු.2,801,938 ක් වුවද, මුදල් ප්‍රවාහ ප්‍රකාශයේ එය රු.3,358,274 ක් ලෙස දක්වා තිබුණි.

(iii) අනිකුත් උපකරණ අත්පත් කර ගැනීම් සඳහා මුදලින් ගෙවීම් රු.1,490,787 ක් වුවද, මුදල් ප්‍රවාහ ප්‍රකාශයේ එය රු.1,606,075 ක් ලෙස රු.115,288 ක් වැඩියෙන් දක්වා තිබුණි.

(iv) කෙරිගෙන ගෙන යන වැඩ ගිණුමේ මුදලින් ගෙවීම් රු.4,414,833 ක් වුවද රු.7,326,903 ක් ලෙස රු.2,912,070 ක් වැඩියෙන් මුදල් ප්‍රවාහ ප්‍රකාශයේ දක්වා තිබුණි.

(v) දිර්ඝ කාලයක සිට පැවත එන රු.3,049,830,238 ක අවිනිශ්චිත ගිණුමේ ශේෂය හා 2018 වර්ෂයේ සිට පැවත එන රු.2,234,953 ක් වූ මාර්ගස්ථ තොග හඳුනාගෙන ගිණුම්ගත කිරීමට කටයුතු කර නොතිබුණි.

(ඇ) **සනාථ නොවූ ණයගැති ශේෂ**

(i) මූල්‍ය තත්ත්ව ප්‍රකාශයේ ණයගැතියන් ලෙස කල් සංවර්ධන අධිකාරියෙන් රු.700,000 ක්, ආහාර කොමසාරිස් දෙපාර්තමේන්තුවෙන් රු.10,591,838 ක් හා ලංකා සමුපකාර තොග වෙළඳ සංස්ථාවෙන් රු.77,526,708 ක් ලැබිය යුතු ලෙස සඳහන් වුවද එවැනි මුදලක් ගෙවීමට නොමැති ලෙස එම ආයතන විසින් ලිඛිතව දන්වා තිබීම හේතුවෙන් රු.88,818,546 ක් වූ එම මුදල් ලැබීම් පිළිබඳ අවිනිශ්චිතතාවයක් පවතී.

(ii) සමුපකාර තොග වෙළඳ සංස්ථාවේ ශේෂ සනාථනවලට අනුව සමුපකාර තොග වෙළඳ සංස්ථාවෙන් ලැබිය යුතු වටිනාකම් රු.1,070,666,192 ක් වුවද, මූල්‍ය තත්ත්ව ප්‍රකාශයේ ලැබිය යුතු වටිනාකම් රු. 1,392,190,102 ක් ලෙස රු.321,523,910 ක් වැඩියෙන් දක්වා තිබුණි.

(ඉ) විගණනය සඳහා සාක්ෂි නොවීම

පහත සඳහන් ගිණුම් විෂයන් ඉදිරියෙන් දක්වා ඇති සාක්ෂි ඉදිරිපත් නොකිරීම නිසා ඒවායේ නිවැරදිතාවය හා පැවැත්ම තහවුරු කිරීමට විගණනයේදී නොහැකි විය..

ගිණුම් විෂය	වටිනාකම (රු.)	ඉදිරිපත් නොකල සාක්ෂි
ණයගැති ශේෂ		
අමාත්‍යාංශ වී විකුණුම්	32,688,410	ශේෂ සනාථ කිරීම
අමාත්‍යාංශ හාල් අපනයනය	264,154,465	
නෝර්ත් සී (North – Sea)	1,000,000	
මොල් හිමියන්ගේ ලැබිය යුතු	65,501,226	විස්තරාත්මක උපලේඛණ
ලැබිය යුතු අම්පාර D/S -WFP	2,458,086	
ලැබිය යුතු හම්බන්තොට D/S - WFP	18,351,743	
රයිස් මිලස් අපනයන	208,313,337	
රයිස් මිලස් (ණය පදනම වී විකුණුම්)	44,399,804	
රයිස් මිලස් (CWE & WF – 2016)	8,027,716	
මිලදී ගැනුම් පාලන ගිණුම	49,743,530	
හඳුනා නොගත් වී මිලදී ගැනීම	70,818,163	
අවිනිශ්චිත ගිණුම (වී මිලදී ගැනුම්)	18,574,188	
ඉඩම් හා ගොඩනැඟිලි ලෙජරය		
ඉඩම් හා ගොඩනැඟිලි	2,203,388	ඉවත් කිරීමට අදාල ලේඛන විස්තරාත්මක
ඉඩම් ගොඩනැඟිලි ගැලපීම	3,705,253	විස්තරාත්මක උපලේඛණ

අත්තිකාරම් ඉඩම් ගොඩනැගිලි ගිණුමට මාරු කිරීම	17,448,220	වැඩ නිමකිරීමේ සහතික
G.A.ට ගෙවන ලද මුදල් ඉඩම් ගොඩනැගිලිවලට මාරු කිරීම	10,731,138	වැඩ නිමකිරීමේ සහතික, ස්ථාවර වත්කම් පිළිබඳ විස්තර
මුදල් ශේෂය ලෙස ඉඩම් ගොඩනැගිලි ගිණුම හර කිරීම	384,902	ස්ථාවර වත්කම්වලට අදාල විස්තර
කෙරීගෙන යන වැඩ ගිණුමෙන් ඉඩම් ගොඩනැගිලි ගිණුමට මාරු කිරීම	24,258,992	ස්ථාවර වත්කම් පිළිබඳ විස්තර, වැඩ නිමකිරීම් පිළිබඳ ඉංජීන්නේරු සහතික
G.A ඉදිකිරීම් ලෙස ඉඩම් ගොඩනැගිලි ගිණුමෙන් ඉවත් කිරීම	1,341,833	ඉවත් කිරීම්වලට අදාල විස්තර

ස්ථාවර වත්කම් ලේඛණය

පාරිභෝගික උපකරණ (Consumable Items)	1,268,312	විස්තරාත්මක තොග ලේඛන
ස්ථාවර වත්කම් ආරම්භක ශේෂය	1,192,568,504	ස්ථාවර වත්කම් කුමක්ද යන්න වෙන්කර හඳුනාගෙන සටහන් කල ස්ථාවර වත්කම් ලේඛණය
වර්ෂයේ ස්ථාවර වත්කම් මිලදී ගැනීම්	106,253,556	
වර්ෂයේ ක්ෂය	74,204,650	විස්තරාත්මක උපලේඛන

බැංකු ශේෂය

014-1-002-7-0002717 බැංකු ගිණුමේ අයිරාව	69,449,719	බැංකු ප්‍රකාශන

1.2.1 ආයතනයේ අඛණ්ඩ පැවැත්ම

පහත සඳහන් නිරීක්ෂණය කරනු ලැබේ.

(අ) මණ්ඩලය විසින් මිලදීගෙන තිබුණු වී තොග වෙළඳපොළ මිලට හා පිරිවැයට වඩා අඩු මිලකට විකිණීම හේතුවෙන් ඊළඟ කන්නයේ වී මිලදීගැනීම සඳහා අවශ්‍ය අරමුදල් සපයා ගැනීම හා අලෙවියෙන් වූ පාඩු පියවා ගැනීමට වාර්ෂිකව මහා භාණ්ඩාගාරයෙන් සහ රාජ්‍ය බැංකු වෙතින් ණය පහසුකම් ලබා ගැනීමට කටයුතු කර තිබුණි. 2009 වසරේ සිට 2014 වසර දක්වා වී මිලදී ගැනීම හා මෙහෙයුම් වියදම් සඳහා රජයේ බැංකු 03 කින් ලබාගෙන තිබුණු ණය හා අත්තිකාරම් මුදලින් 2019 දෙසැම්බර් 31 දින වන විට සමුච්චිත ගෙවිය යුතු රු.මිලියන 18,104 ක් හා ඒ සඳහා ගෙවිය යුතු සමුච්චිත පොලිය රු.මිලියන 1,646 ක් වී තිබුණි.

(ආ) සමාලෝචිත වර්ෂය හා ඉකුත් වර්ෂ තුනක ශුද්ධ වත්කම්වල වටිනාකම පිළිබඳ සැලකීමේදී 2016 වර්ෂයේ රු.12,060,577,822 ක් වූ ඍණ අගය සමාලෝචිත වර්ෂයේදී රු.14,179,929,345 ක ඍණ අගයක් දක්වා වර්ධනය වී තිබුණු අතර සමාලෝචිත වර්ෂයේ දෙසැම්බර් 31 දිනට ශුද්ධ ජංගම වත්කම් රු.3,548,270,058 ක ඍණ අගයක් විය. එය මණ්ඩලයේ අඛණ්ඩව පැවැත්මට අහිතකර ලෙස බලපා ඇති අතර මේ හේතුවෙන් රජයේ මූල්‍ය අනුග්‍රහයකින් තොරව මෙම වගකීම් පියවීමට ආයතනයට මූල්‍ය ශක්තියක් නොමැති බව නිරීක්ෂණය විය.

ඉහත විස්තර කර ඇති පරිදි මූල්‍ය තත්ත්ව ප්‍රකාශනයේ විස්තීරණ ආදායම් ප්‍රකාශයේ හිමිකම් වෙනස්වීමේ ප්‍රකාශනයේ මුදල් ප්‍රවාහ ප්‍රකාශනයේ ඇතුලත් ප්‍රමාණාත්මක අයිතම විකල්ප ක්‍රම මගින් තහවුරු කිරීමට හෝ සත්‍යාපනය කිරීමට මට නොහැකි විය. මේ හේතුවෙන් මූල්‍ය තත්ත්ව ප්‍රකාශනය, විස්තීරණ ආදායම් ප්‍රකාශනය, හිමිකම් වෙනස්වීමේ ප්‍රකාශනය සහ මුදල් ප්‍රවාහ ප්‍රකාශනය සැකසන වටිනකම් හෝ අයිතමයන් වල වාර්තාගත හෝ වාර්තා නොකල වටිනාකම් හෝ ගණුදෙනු සම්බන්ධයෙන් කිසියම් ගැලපීමක් කිරීමට අවශ්‍ය දැයි මට නිශ්චය කිරීමට නොහැකි විය.

1.3 මූල්‍ය ප්‍රකාශන පිළිබඳ කළමනාකරණයේ සහ පාලනය කරන පාර්ශවයන්ගේ වගකීම

මෙම මූල්‍ය ප්‍රකාශන ශ්‍රී ලංකා ගිණුම්කරණ ප්‍රමිතිවලට අනුකූලව පිළියෙල කිරීම හා සාධාරණ ලෙස ඉදිරිපත් කිරීම සහ වංචා හෝ වැරදි හේතුවෙන් ඇතිවිය හැකි ප්‍රමාණාත්මක සාවද්‍ය ප්‍රකාශයන්ගෙන් තොරව මූල්‍ය ප්‍රකාශන පිළියෙල කිරීමට හැකිවනු පිණිස අවශ්‍ය වන අභ්‍යන්තර පාලනයන් තීරණය කිරීම කළමනාකරණයේ වගකීම වේ.

මූල්‍ය ප්‍රකාශන පිළියෙල කිරීමේදී, මණ්ඩලය අඛණ්ඩව පවත්වාගෙන යාමේ හැකියාව තීරණය කිරීම කළමනාකරණයේ වගකීමක් වන අතර, කළමනාකාරිත්වය මණ්ඩලය ඈවර කිරීමට අදහස් කරන්නේ නම් හෝ වෙනත් විකල්පයක් නොමැති විටදී මෙහෙයුම් නැවැත්වීමට කටයුතු කරන්නේ නම් හැර අඛණ්ඩ පැවැත්මේ පදනම මත ගිණුම් තැබීම හා මණ්ඩලයේ අඛණ්ඩ පැවැත්මට අදාළ කරුණු අනාවරණය කිරීමද කළමනාකරණයේ වගකීමකි.

මණ්ඩලයේ මූල්‍ය වාර්තාකරණ ක්‍රියාවලිය සම්බන්ධව පරීක්ෂා කිරීමේ වගකීම,පාලනය කරන පාර්ශවයන් විසින් දරනු ලබයි.

2018 අංක 19 දරන ජාතික විගණන පනතේ 16 (1) උප වගන්තිය ප්‍රකාරව, මණ්ඩලයේ වාර්ෂික සහ කාලීන මූල්‍ය ප්‍රකාශන පිළියෙල කිරීමට හැකිවන පරිදි ස්වකීය ආදායම්, වියදම්, වත්කම් හා බැරකම් පිළිබඳ නිසි පරිදි පොත්පත් හා වාර්තා පවත්වාගෙන යා යුතුය.

1.4 මූල්‍ය ප්‍රකාශන විගණනය සම්බන්ධයෙන් විගණකගේ වගකීම

ශ්‍රී ලංකා විගණන ප්‍රමිතිවලට අනුකූලව පවත්වනු ලබන විගණනය මත පදනම්ව මණ්ඩලයේ මූල්‍ය ප්‍රකාශන පිළිබඳව විගණකගේ වාර්තාව නිකුත් කිරීම මාගේ වගකීම වේ. කෙසේ වුවද, මතය ප්‍රකාශනය සඳහා පදනම කොටසේ විස්තර කර ඇති කරුණු හේතුවෙන් මෙම මූල්‍ය ප්‍රකාශන සම්බන්ධයෙන් විගණන මතයක් සඳහා පදනමක් සැපයීමට ප්‍රමාණවත් හා උචිත විගණන සාක්ෂි ලබා ගැනීමට මා හට නොහැකි විය.

2. වෙනත් නෛතික හා නියාමන අවශ්‍යතා පිළිබඳ වාර්තාව

2.1 2018 අංක 19 දරන ජාතික විගණන පනතේ පහත සඳහන් අවශ්‍යතාවයන් සම්බන්ධයෙන් විශේෂ ප්‍රතිපාදන ඇතුලත් වේ .

2.1.1 2018 අංක 19 දරණ ජාතික විගණන පනතේ 12 (අ) වගන්තියේ සඳහන් අවශ්‍යතාවන් අනුව, විගණන සඳහා අවශ්‍ය යැයි සැලකෙන සියලු තොරතුරු සහ පැහැදිලි කිරීම් මා ලබාගෙන නොමැති අතර නිසි ගිණුම් වාර්තා මණ්ඩලය තබා තිබෙද යන්න තීරණය කිරීමට මට නොහැකි විය.

2.1.2 2018 අංක 19 දරණ ජාතික විගණන පනතේ 6 (1) (ඇ) (iii) වගන්තියේ සඳහන් අවශ්‍යතාවය අනුව මණ්ඩලයේ මූල්‍ය ප්‍රකාශන ඉකුත් වර්ෂය සමඟ අනුරූප වේ.

2.1.3 2018 අංක 19 දරණ ජාතික විගණන පනතේ 6 (i) (ඇ) (iv) වගන්තියේ සඳහන් අවශ්‍යතාවය අනුව මෙම වාර්තාවේ 1.2(අ), (ඇ)(i),(ii) සහ (ඉ) නිරීක්ෂණ හැර ඉකුත් වර්ෂයේදී මා විසින් සිදුකරන ලද නිර්දේශයන් ඉදිරිපත් කරන ලද මූල්‍ය ප්‍රකාශනවල ඇතුළත්ව ඇත.

2.2 අනුගමනය කරන ලද ක්‍රියාමාර්ග සහ ලබා ගන්නා ලද සාක්ෂි මත හා ප්‍රමාණාත්මක කරුණුවලට සීමා කිරීම් තුල, පහත සඳහන් ප්‍රකාශ කිරීමට නරම් කිසිවක් මාගේ අවධානයට ලක් නොවීය.

2.2.1 2018 අංක 19 දරණ ජාතික විගණන පනතේ12 (ඇ) වගන්තියේ සඳහන් අවශ්‍යතාවය අනුව පාලක මණ්ඩලයේ යම් සාමාජිකයෙකුට මණ්ඩලය සම්බන්ධවී යම් ගිවිසුමක් සම්බන්ධයෙන් සෘජුව හෝ අනාශාකාරයකින් සාමාන්‍ය ව්‍යාපාරික තත්වයෙන් බැහැරව සම්බන්ධයක් ඇති බව.

2.2.2 2018 අංක 19 දරණ ජාතික විගණන පනතේ 12 (ඊ) වගන්තියේ සඳහන් අවශ්‍යතාවය අනුව පහත සඳහන් නිරීක්ෂණ හැර යම් අදාල ලිඛිත නීතියකට හෝ මණ්ඩලයේ පාලක මණ්ඩලය විසින් නිකුත් කරන ලද වෙනත් පොදු හෝ විශේෂ විධානවලට අනුකූල නොවන ලෙස ක්‍රියා කර ඇති බව.

නීති, රීති, විධානයට යොමුව	නිරීක්ෂණ
(ඇ) 2006 ප්‍රසම්පාදන මාර්ගෝපදේශ සංග්‍රහයේ 2.1.4.1 ඡේදය	මෙම ඡේදය ප්‍රකාරව රු.මිලියන 100 ඉක්මවන ප්‍රසම්පාදනයන් අමාත්‍යාංශ ප්‍රසම්පාදන කමිටුව විසින් සිදුකළ යුතු වුවද රු.මිලියන 102.9 ක්වූ පොලිසැක් මළු මිලදී ගැනීමේ ප්‍රසම්පාදනය දෙපාර්තමේන්තු ප්‍රසම්පාදන කමිටුව වෙතින් සිදු කර නිබුණි.
(ආ) 2003 ජූනි 02 දිනැති අංක පිරිඩී/12 දරන රාජ්‍ය ව්‍යාපාර චක්‍රලේඛය	2016,2017 හා 2018 හා 2019 වර්ෂයන්ට අදාල වාර්ෂික වාර්තා විගණින දින වන විටත් පාර්ලිමේන්තුවේ සභාගත කර නොතිබුණි.

2.2.3 2018 අංක 19 දරණ ජාතික විගණන පනතේ 12 (උ) වගන්තියේ සඳහන් අවශ්‍යතාවය අනුව මණ්ඩලයේ බලතල , කර්තව්‍ය සහ කාර්යයන්ට අනුකූල නොවන ලෙස කටයුතු කර ඇති බව.

2.2.4 2018 අංක 19 දරණ ජාතික විගණන පනතේ 12 (ඌ) වගන්තියේ සඳහන් අවශ්‍යතාවය අනුව පහත සඳහන් නිරීක්ෂණය හැර මණ්ඩලයේ සම්පත් සකසුරුවම් ලෙස, කාර්යක්ෂම ලෙස සහ ඵලදායී ලෙස කාලසීමාවන් තුළ අදාළ නීතිරීති වලට අනුකූලව ප්‍රසම්පාදනය කර භාවිතා කර නොමැති බව

2018 වර්ෂයේ යල කන්නයේ මිල දී ගන්නා ලද වී තොග ඇසුරුම් කිරීමට අවශ්‍ය පොලිසැක් මලු 2,000,000 මිල දී ගැනීමට ප්‍රසම්පාදන කටයුතු සිදු කිරීමේදී ඒ වන විට කලාප ගබඩා වල ඉතුරුව පැවති පොලිසැක් මලු 860,776 ක් පිළිබඳ සැලකිල්ල දක්වා නොතිබුණි.රු.102,900,000 ක් වැය කර මිල දී ගත් පොලිසැක් මලු 2,000,000 න් පොලිසැක් මලු 1,482,606 ක් සමාලෝචිත වර්ෂය අවසාන වන විටත් කලාප ගබඩා වල ඉතුරුව පැවතුණු අතර තවදුරටත් අදාල ආයතනයට ගෙවිය යුතු මුදල රු.42,016,643 ක් විය.

3. විගණන නිරීක්ෂණ

(අ) මණ්ඩලය විසින් 2014 වර්ෂයේදී සිදු කරන ලද තොග සත්‍යාපනයේදී හඳුනාගෙන තිබුණු වී කිලෝ ග්‍රෑම් 4,132,994 ක ඌණතාවයෙන් කිලෝ ග්‍රෑම් 3,597,203 ක් ස්වාභාවික හානි සඳහා කපා හැරීමෙන් පසු වටිනාකම රු.13,074,157 ක් වූ තොග ඌනතා සඳහා වගකිව යුතු නිලධාරීන් 54 දෙනකුගෙන් අය කර ගත යුතුව පැවතුනි. එම ශේෂයෙන් රු.6,106,113 ක් මණ්ඩලය විසින් අයකර ගෙන තිබුණු අතර විගණිත දින එනම් 2021 ජනවාරි 25 දින වන විටත් නිලධාරීන් 17 දෙනකුගෙන් රු. 6,968,078 ක ඌණතාවයක් තවදුරටත් අයකර ගත යුතුව පැවතුනි. එම නිලධාරීන්ගෙන් නිලධාරීන් දෙදෙනකු වැඩ තහනමට ලක්වී තිබුණු අතර ඔවුන්ගෙන් එකතුව රු.4,245,954 ක්වූ ඌණතාවයන් අය කර ගැනීමට මේ දක්වා මණ්ඩලය විසින් නීතිමය ක්‍රියාමාර්ග ගෙන නොතිබුණි.

(ආ) 2018 වර්ෂයේ සිදු කළ තොග සත්‍යාපනයේදී හඳුනා ගත් ඌණතාවය වී කිලෝග්‍රෑම් 16,068,715 ක් වූ අතර එම ඌණතාවයට අදාලව තොග භාරව කටයුතු කළ නිලධාරීන් 125 දෙනෙකු සිට ඇති බව හඳුනාගෙන තිබුණි. විගණිත දිනය වන විටත් තොග සත්‍යාපනය සිදු කර වසර 02 ½ කට ආසන්න කාලයක් ගත වුවද මණ්ඩලය විසින් අදාල ඌණතාවයන් අය කරගෙන නොතිබුණි.

(ඇ) ආහාර ප්‍රවර්ධන මණ්ඩලය වෙත 2019 මැයි 30 විකුණු සහල් කිලෝග්‍රෑම් 11,210 ක් අදාල පිරිවිතරයන්ට නොතිබුණු නිසා ප්‍රතික්ෂේප වී තිබුණි. මෙම සහල් තොගය මණ්ඩලයට අයත් මරදගහමුල ගබඩාවේ ගබඩා කර තිබුණි. එම ගබඩා කර තිබූ සහල් පිළිබඳව වාර්තාවක් ආහාර කොමසාරිස් විසින් 2019 මැයි 07 දින මණ්ඩලය වෙත ලබා දී තිබුණි. එම වාර්තාව අනුව මෙම සහල් මිනිස් පරිභෝජනයට නුසුදුසු බව දන්වා තිබුණු බැවින් ඉහත සඳහන් තොගයේ පිරිවැය වූ රු.837,450 ක අලාභයක් සිදු වී තිබුණි.

(ඈ) මණ්ඩලය විසින් සමාලෝචිත වර්ෂයේ ක්‍රියාත්මක කළ සහල් ව්‍යාපෘතිය සඳහා මිලදී ගත් පොලිසැක් බෑග් වලින් වටිනාකම රු.1,401,735 ක්වූ බෑග් 102,376 ක් ව්‍යාපෘතිය ක්‍රියාත්මක නොවීම නිසා විගණිත දින වන විටත් නිෂ්කාර්යව පැවතුනි. එසේම එම බෑග්වල මිල ගණන් හා කල් ඉකුත් වීමේ දින මුද්‍රණය කිරීමට රු.93,063 ක් වැය කර බාකෝර්ඩ් යන්ත්‍ර 02ක් හා ඊට අවශ්‍ය අනෙකුත් ද්‍රව්‍ය මිලදීගෙන තිබුණු අතර එම යන්ත්‍ර ද නිෂ්කාර්යව පැවතුනි.

(ඉ) 2019 දෙසැම්බර් 31 දිනට රු.2,675,916,872 ක් වූ ණයගැති ශේෂය තුළ වසර 05 කට වැඩි රු. 1,917,478,534 ක්, වසර 03ත් වසර 05ත් අතර රු. 28,837,545 ක්, වසර 01ත් වසර 05ත් අතර රු.729,600,799 ක ශේෂ විය.

(ඊ) 2019 දෙසැම්බර් 31 දිනට රු.7,091,809,148 ක් වූ ණයහිමි ශේෂය තුළ වසර 04 කට වැඩි රු.6,717,087,405 ක් වසර 03ත් වසර 04ත් අතර රු.6,581,534ක් වසර 01ත් වසර 03ත් අතර රු.368,140,210ක් හා වසර 01කට අඩු රු.71,092,220 ක ශේෂ විය. මෙම ශේෂ තුළ භාණ්ඩාගාරයට ගෙවිය යුතු රු.6,684,554,538 ක් වූ ශේෂයක්ද වන අතර එය මේ දක්වා නිරවුල් කිරීමට කටයුතු කර නොතිබුණි.

ඩබ්ලිව්.පී.සී.වික්‍රමරත්න
විගණකාධිපති