බුද්ධශාසන ආගමික හා සංස්කෘතික කටයුතු අමාත්‍යාංශය

புத்தசாசனம்,கலாசாரம் மற்றும் மத அலுவல்கள் அமைச்சு

Ministry of Buddhasasana, Cultural and Religious Affairs

වාර්ෂික වාර්තාව සහ මූල්‍ය ප්‍රකාශය

ஆண்டறிக்கையும் நிதிசார் கூற்றுக்களும்

Annual Report and Financial Statements

2020

ටවර් හෝල් රඟහල පදනම

டவர் மண்டப அரங்க மன்றம்

Tower Hall Theatre Foundation

පටුන

පිටුව

1. දැක්ම, මෙහෙවර, අරමුණ හා පරමාර්ථ 01
2. හැදින්වීම 02
3. ටවර් හෝල් රඟහල පදනම භාරකාර මණ්ඩලය 03
4. පාලන හා සංවර්ධන අංශය 05

a සංවිධාන සැලැස්ම 07

b. ටවර් හෝල් රඟහල පදනම මාණ්ඩලික නිළධාරින් 08

c. අනුමත කාර්ය මණ්ඩලය සහ 2020.12.31 දිනට 09
කාර්ය මණ්ඩලය

d. ඉල්ලා අස්වීම්,කොන්ත්‍රාත් කාලය අවසන් වීම්, පුහුණු පාඨමාලා 10
සඳහා සහභාගී වූ කාර්ය මණ්ඩල

E රංග ශාලා වෙන් කිරීම් 11

5 නාට්‍ය ප්‍රවර්ධන අධ්‍යාපන හා වැඩසටහන් අංශය 13

6. 2020 ජනවාරි 01 සිට දෙසැම්බර් 31 දක්වා ක්‍රියාත්මක කරන ලද 15-18
වැඩසටහන්

7. මුදල් අංශය 19

a. විගණකාධිපති වාර්තාව 21-31

b. අවසන් මූල්‍ය ප්‍රකාශය 33 -56

8. ස්තූතිය 57

ටවර් හෝල් රඟහල පදනම

දැක්ම

"ශ්‍රී ලංකාවේ ජාතික නාට්‍ය මධ්‍යස්ථානය බවට පත්වෙමින් ගුණාත්මක නාට්‍ය හා රංග කලා සංස්කෘතියක් බිහිකිරීමෙහිලා පුරෝගාමී ආයතනය බවට පත්වීම"

මෙහෙවර

ශ්‍රී ලංකාව තුළ ගුණාත්මක නාට්‍ය හා රංග කලා සංස්කෘතියක් බිහිකිරීමට සහ ප්‍රවර්ධනයට දායක වෙමින් ඒ සඳහා අවශ්‍ය දැනුම යටිතල පහසුකම් සපයමින් නූතන විශ්ව නාට්‍ය හා රංගකලා භාවිතයේ නව අත්දැකීම් තාක්ෂණය සහ ඥානය නොඅඩුව ලබා ගැනීමට අවශ්‍ය නව මංපෙත් සකසා දෙමින් නාට්‍ය හා රංගකලා නිර්මාණවේදීන් දිරිගන්වමින් රටේ සංවර්ධනයට මෙන්ම මානව වර්ගයාගේ යහපත සඳහා නිර්මාණකරණයේ යෙදීමට ඔවුන් පෙළඹවීම.

අරමුණු හා පරමාර්ථ

(අ) ජාතික නෘත්‍ය කටයුතු දිරිගැන්වීම සහ ප්‍රවර්ධනය කිරීම.

(ආ) රඟහල පිළිබඳ දැනුම අවබෝධය සහ එහි භාවිතය වර්ධනය කිරීම හා දියුණු කිරීම.

(ඇ) රඟහල් නාට්‍ය කලාකරුවන්ට හා ශිල්පීන්ට මුදලින් උපකාර කිරීම හා නාට්‍ය කලාකරුවන් පුහුණු කිරීමෙහිලා සහය වීම.

(ඈ) ගීත නාට්‍ය, නැටුම් නාට්‍ය හා සංගීතය නිෂ්පාදනය කිරීමේ, ඒ පිළිබඳ පරීක්ෂණ කිරීමේ සහ ඒවා රඟදැක්වීමේ නියුතු වීම.

(ඉ) පක්ෂග්‍රාහී දේශපාලනමය කාර්යයන් සඳහා රඟහල ප්‍රයෝජනයට නොගතයුතුවන ලෙස ඉහත දක්වා ඇති පරමාර්ථ මුදුන්පත් කර ගැනීම සඳහාද සුදුසුයැයි මණ්ඩලය සලකන වෙනත් කාර්යයන් සඳහා ද ටවර් හෝල් රඟහල ජාතික සිහිවටනයක් ලෙස පුනස්ථාපනය කිරීම,ආරක්ෂා කිරීම,පවත්වාගෙන යාම සහ ප්‍රයෝජනයට ගැනීම.



හැදින්වීම

ජාතික නෘත්‍ය කටයුතු දිරිගැන්වීම සහ ප්‍රවර්ධනය කිරීම හා ටවර් හෝල් රඟහල ජාතික රඟහලක් ලෙස ප්‍රයෝජනයට ගැනීම මුඛ්‍ය පරමාර්ථය කොට නාට්‍ය හා රංග කලාව වෙනුවෙන් ස්ථාපිත අනෙකුත් අරමුණු හා පරමාර්ථයන් පෙරදැරි කර ගෙන 1978 අංක 01 දරණ ටවර් හෝල් රඟහල පදනම පනතින් ස්ථාපිත කරන ලද ටවර් හෝල් රඟහල පදනම ශ්‍රී ලංකා ප්‍රජාතාන්ත්‍රික සමාජවාදී ජනරජයේ ගරු අග්‍රාමාත්‍යතුමා ඇතුළු නිලබලයෙන් පත්වන සාමාජිකයන් දස දෙනෙකුගෙන් සහ ගරු අග්‍රාමාත්‍යතුමා විසින් තුන් අවුරුදු කාලයක් සඳහා පත්කරනු ලබන සාමාජිකයන් පස් දෙනෙකුගෙන් සමන්විත භාරකාර මණ්ඩලයක් මඟින් පරිපාලනය කරනු ලැබේ.

ටවර් හෝල් රහහල පදනම භාරකාර මණ්ඩලය **2020**

නිල බලයෙන් පත්වන සාමාජිකවරු

01 ටවර් හෝල් රහහල පදනමේ සභාපති/
ශ්‍රී ලංකා ප්‍රජාතාන්ත්‍රික සමාජවාදී ජනරජයේ ගරු අග්‍රාමාත්‍ය
මහින්ද රාජපක්ෂ මැතිතුමා

02 ජාතික,උරුම ප්‍රාසාංග කලා හා ග්‍රාමීය කලා ශිල්පී ප්‍රවර්ධන
කටයුතු රාජ්‍ය අමාත්‍ය ගරු විදුර වික්‍රමනායක මැතිතුමා
- 2020.10.13 දින පැවති 296 වැනි භාරකාර මණ්ඩල රැස්වීමේදි ගරු අග්‍රාමාත්‍යතුමන් විසින් කරනු ලබන පත්කිරීමක් ලෙස (පනතේ 3(1)ඕ අනුව

03 බුද්ධ ශාසනසංස්කෘතික හා ආගමික කටයුතු ගරු අමාත්‍ය මහින්ද රාජපක්ෂ මැතිතුමා

04 මුදල් ගරු අමාත්‍ය මහින්ද රාජපක්ෂ මැතිතුමා

05 රාජ්‍ය පරිපාලන ,පළාත් සභා හා පළාත් පාලන ,ස්වදේශ කටයුතු ගරු අමාත්‍ය ජනක බණ්ඩාර
තෙන්නකෝන් මැතිතුමා

06 අග්‍රාමාත්‍ය ලේකම් ගාමිණී සෙනරත් මහතා

07 බුද්ධ ශාසන සංස්කෘතික හා ආගමික කටයුතු අමාත්‍යාශයේ ලේකම් 2019.1-2.01 දින සිට 2020.08.13
එම්.කේ බන්දුල හරිස්චන්ද්‍ර මහතා

බුද්ධශාසන සංස්කෘතික හා ආගමික කටයුතු අමාත්‍යාංශයේ ලේකම් ,
මහාචාර්ය කපිල ගුණවර්ධන මහතා - 2020.08.13 දින සිට

08 අධ්‍යාපන අමාත්‍යාංශයේ ලේකම් එන්.එච්.එම්.චිත්‍රානන්ද මහතා-2019.12.01 සිට 2020.08.13
අධ්‍යාපන අමාත්‍යාංශයේ ලේකම් කපිල සි.කේ . පෙරේරා මහතා - 2020.08.13 දින සිට

09 සංස්කෘතික කටයුතු අධ්‍යක්ෂ තරණි අනෝජා ගමගේ මහත්මිය

10 කොළඹ මහ නගර සභාවේ ගරු නගරාධිපතිනී රෝසී සේනානායක මහත්මිය

11 කොළඹ මහ නගර සභාවේ නාගරික කොමසාරිස්
පාලිත නානායක්කාර මහතා - 2019.07.10 සිට 2020 ජනවාරි මස දක්වා
නීතිඥ රෝෂිණී දිසානායක මහත්මිය - 2020 ජනවාරි මස සිට

<u>ගරු අග්‍රාමාත්‍යතුමා විසින් පත්කරන සාමාජිකවරු</u>
<u>පත්වීමේ දින සිට වසර 03ක කාලයක් සඳහා</u>

01	ජී.ආර්.පෙරේරා මහතා		
02	ජයන්තා රුක්මණී සිරිවර්ධන මහත්මිය	-	2020.01.24 – 2021.02.02
03	චරිතා ප්‍රියදර්ශනී පීරිස් මිය		
04	රෝහණදේව පෙරේරා මහතා	-	2020.01.24 – 2020.07.14
05	හෂීම් ඕමාර් මහතා		

මහා භාණ්ඩාගාර නියෝජනය -කුලෝජා පීරිස් මෙනෙවිය ,නියෝජ්‍ය අධ්‍යක්ෂ ,
විදේශ සම්පත් දෙපාර්තමේන්තුව

නීතිඥ ඩග්ලස් සිරිවර්ධන මහතා ,අධ්‍යක්ෂ ජනරාල් ,ටවර් හෝල් රඟහල පදනම .

පාලන හා සංවර්ධන අංශය

- ටවර් හෝල් රඟහල පදනමේ සංවිධාන ව්‍යුහය -

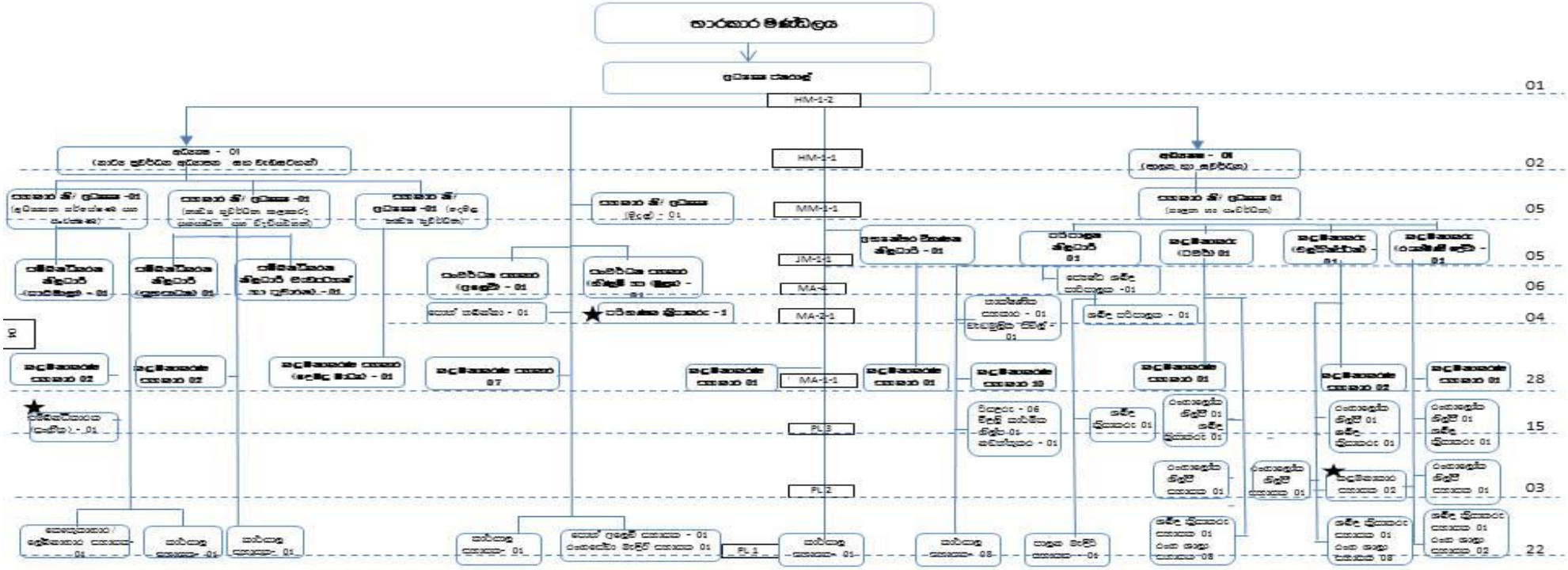

91

04

95

ටවර් හෝල් රඟහල පදනම

ජ්‍යෙෂ්ඨ මාණ්ඩලික නිලධාරීන් (2020.12.31 දිනට)

1. අධ්‍යක්ෂ ජනරාල් - නීතීඥ ඩග්ලස් සිරිවර්ධන මහතා

2. අධ්‍යක්ෂ (පාලන හා සංවර්ධන) - නිපුණ දිසානායක මහතා

3. අධ්‍යක්ෂ (නාට්‍ය ප්‍රවර්ධන අධ්‍යාපන හා වැඩසටහන්) වැ.බ - සම්පත් පෙරේරා මහතා

4. සහකාර අධ්‍යක්ෂ (මුදල්) - ඉන්දික ජයමිණි පරණගමගේ මහතා

5. සහකාර අධ්‍යක්ෂ (නාට්‍ය ප්‍රවර්ධන, කලාකරු සුභසාධන හා වැඩසටහන්) හා - චන්දන බණ්ඩාර මහතා
සහකාර අධ්‍යක්ෂ (අධ්‍යාපන පර්යේෂණ හා සංරක්ෂණ) (වැ.බ)

6. සහකාර අධ්‍යක්ෂ (දෙමළ නාට්‍ය ප්‍රවර්ධන) - ආචාර්ය ෂර්මා ජයප්‍රකාශ් මහතා

7. සහකාර අධ්‍යක්ෂ (පාලන සහ සංවර්ධන) වැ.බ. - නයනි ලක්මාලි ලියනගේ මෙය

අනුමත කාර්ය මණ්ඩලය හා සිටින කාර්ය මණ්ඩලය 2020-12-31 දිනට

සේවා ගණය	වැටුප් **කේත** අංකය	අංකය	තනතුරු	අනුමත සේවක සංඛ්‍යාව	සත්‍ය සේවක සංඛ්‍යාව	පුරප්පාඩු සේවක සංඛ්‍යාව
ජ්‍යෙෂ්ඨ මට්ටම	HM-2-1	1	අධ්‍යක්ෂ ජනරාල්	1	1	0
	HM-1-1	2	අධ්‍යක්ෂ (පාලන හා සංවර්ධන)	1	1	0
		3	අධ්‍යක්ෂ (නාට්‍ය ප්‍රවර්ධන,අධ්‍යාපන හාවැඩසටහන්)	1	1	0
	MM-1-1	4	සහකාර /නියෝජ්‍ය අධ්‍යක්ෂ (පාලන හා සංවර්ධන)	1	0	1
		5	සහකාර /නියෝජ්‍ය අධ්‍යක්ෂ (මූදල්)	1	1	0
		6	සහකාර /නියෝජ්‍ය අධ්‍යක්ෂ (අධ්‍යාපන පර්යේෂණ හා සංරකෂණ)	1	0	1
		7	සහකාර /නියෝජ්‍ය අධ්‍යක්ෂ (නාට්‍ය ප්‍රවර්ධන කලාකරු සුභසාධන හා වැඩසටහන්)	1	1	0
		8	සහකාර /නියෝජ්‍ය අධ්‍යක්ෂ (දෙමළ නාට්‍ය ප්‍රවර්ධන)	1	1	0
කෘතීය මට්ටම	JM-1-1	9	පරිපාලන නිලධාරී	1	1	0
		10	කළමනාකරු (රහඟල්)	3	3	0
		11	අභ්‍යන්තර විගණන නිලධාරී	1	1	0
	MA-4	12	සංවර්ධන සහකාර (අලෙවි)	1	1	0
		13	සංවර්ධන සහකාර (ගිණුම් හා මූල්‍ය)	1	1	0
		14	සම්බන්ධීකරණ නිලධාරී (පාඨමාලා)	1	1	0
		15	සම්බන්ධීකරණ නිලධාරී (වැඩසටහන් හා ප්‍රචාරණ)	1	1	0
		16	සම්බන්ධීකරණ නිලධාරී (සුභ සාධන)	1	1	0
		17	ජ්‍යෙෂ්ඨ ශබ්ද පරිපාලක	1	1	0
ද්විතීය මට්ටම	MA-2-1	18	වැඩ මූලික සිවිල්	1	1	0
		19	තාක්ෂණික සහකාර	1	0	1
		20	ශබ්ද පරිපාලක	1	0	1
		21	පොත් තබන්නා	1	1	0
	MA-1-1	22	කළමනාකරණ සහකාර (තාක්ෂණික නොවන)	26	23	3
		23	කළමනාකරණ සහකාර (මූදල් අයකැමි)	1	1	0
		24	කළමනාකරණ සහකාර (දෙමළ භාෂිත)	1	1	0
ප්‍රාථමික මට්ටම	PL-3	25	රියදුරු	6	5	1
		26	විදුලි කාර්මික ශිල්පී	1	1	0
		27	ශබ්ද ක්‍රියාකරු	4	1	3
			රංගාලෝක ශිල්පී	3	2	1
		28	නඩත්තුරු	1	0	1
	PL-2	29	රංගාලෝක ශිල්පී සහායක	3	0	3
	PL-1	30	කාර්යාල සහායක	7	4	3
		31	රංගශාලා සහායක	8	6	2
		32	පාලන මැදිරි සහායක	1	0	1
		33	රංග සේවා මැදිරි සහායක	1	1	0
		34	කෞතුකාගාර/ ලේඛනාගාර සහායක	1	1	0
		35	ශබ්ද ක්‍රියාකරු සහායක	3	3	0
		36	පොත් අලෙවිහල සහායක	1	1	0
			අනුමත එකතුව -	91	69	22

පුද්ගලික වන සේ ඇති තනතුරු - දැනට සේවයේ යෙදෙන

ද්විතියික මට්ටම ප්‍රථමික මට්ටම	MA 2-1	1	පරිගණක ක්‍රියාකරු		1
	PL 3	2	සම්බන්ධීකාරක (සංගීත)		1
	PL 2	3	කළමනාකාර සහායක		2
	මුළු එකතුව				**73**

සේවා දීර්ඝ කිරීම් හා සේවය අවසන් වීම

සමන් සොයිසා මහතා **2020-04-05** දක්වා

අධ්‍යක්ෂ (නාට්‍ය ප්‍රවර්ධන, අධ්‍යාපන සහ වැඩ සටහන්)

තනතුරු සඳහා පත් කිරීම්

නිපුණ දිසානායක මහතා	-	අධ්‍යක්ෂ (පාලන හා සංවර්ධන)	-	2020.07.21
සම්පත් පෙරේරා මහතා	-	අධ්‍යක්ෂ (නා.ප්‍ර.අ.හා වැ.ස)	-	2020.10.14

සේවයෙන් ඉල්ලා අස්වීම්

පවනි මධුශානි මෙය-	කළමණාකරණ සහකාර	2020-07-10
මහේෂි මණිමේඛලා මෙය -	රංගශාලා සහායක	2020-04-30
දිනුෂ ලක්මාල් මහතා	- කාර්යාල කාර්ය සහායක	2020-09-26

විශ්‍රාම ගැන්වීම්

බර්නාඩ් එම් මාටිං මහතා	-	රංගශාලා සහායක	2020-08-31
සුජිත් ජයලාල් මහතා	-	කාර්යාල කා.සහායක	2020-08-31

සේවය අවසන් කිරීම්

මනෝජ් කුමාර මහතා	-	රියැදුරු	2020-03-02

පුහුණු හා පාඨමාලා සඳහා සහභාගි වූ කාර්ය මණ්ඩලය

පුහුණු හා පාඨමාලාවේ නම	**කාල සීමාව**	**සහභාගී වූ ගණන**
ප්‍රසම්පාදන ක්‍රියාවලිය පිළිබඳ වැඩමුළුව	දින 03	1
කාර්යාල කළමණාකරණය හා මුදල් රෙගුලාසි	දින 02	3

ටවර් හෝල් රඟහල පදනම

රංග ශාලා සහ ශබ්දාගාරය වෙන්කිරීම් - 2020

මාසික වෙන් කිරීම් ප්‍රමාණය	මාසය.	වැඩසටහන												
		ටවර් රඟහල				එල්ෆින්ස්ටන් රඟහල				රුක්මණිදේවී රඟහල				ශබ්දාගාරය
		නාට්‍ය	ප්‍රසංග	නාට්‍ය පුහුණු	වෙනත්	නාට්‍ය	ප්‍රසංග	නාට්‍ය පුහුණු	වෙනත්	නාට්‍ය	ප්‍රසංග	නාට්‍ය පුහුණු	වෙනත්	පටිගත කිරීම්
	ජන	**1**	**1**	-	-	1	0	0	3	**1**	**1**	**1**	**6**	**4**
	පෙබ	**5**	**1**	**5**	-	14	0	0	5	**2**	**1**	**3**	**6**	**1**
	මාර්තු	**7**	**3**	-	-	1		0	2	**2**	-	**2**	**4**	-
	අප්‍රේල්	-	-	-	-	0	0	0	0	-	-	-	-	-
	මැයි	-	-	-	-	0	0	0	0	-	-	-	-	-
	ජුනි	-	-	-	-	0	-	1	2	-	-	-	-	**7**
	ජුලි	**6**	-	-	-	7	-	-	-	-	-	-	**4**	**8**
	අගෝ	**11**	-	-	-	16	-	-	1	-	-	-	**5**	**4**
	සැප්	**14**	-	-	-	25	0	0	0	-	**1**	**1**	**6**	**9**
	ඔක්	**1**	-	-	-	3	0	0	0	**1**	-	-	**1**	**3**
	නොවැ	-	-	-	-	0	0	0	0	-	-	-	-	-
	දෙසැ	**0**		-	-	0				-	-	-	-	1
එකතුව		**55**				**81**				**48**				**37**

නාට්‍ය ප්‍රවර්ධන අධ්‍යාපන හා වැඩසටහන් අංශය

❖ **<u>අධ්‍යාපන, පර්යේෂණ හා සංරක්ෂණ</u>**

01. නාට්‍ය හා රංගකලා පාසල

- 2020.01.12 දින ජාතික රූපවාහිනී සේවය ඔස්සේ විකාශය වූ රංගභූමි වැඩසටහන සඳහා සහභාගීවිය.
- 2020.01.13, 14 හා 15 දිනයන්හි 2019 වර්ෂයට අදාළ භාත්බණ්ඩ විභාගයේ ප්‍රායෝගික පරීක්ෂණ පැවැත්විය.
- 2020/2021 අධ්‍යයන වර්ෂය සඳහා නාට්‍ය හා රංගකලා පාසලට සිසුන් අතුළත්කර ගැනීමට අදාළ අයදුම්පත් භාරගැනීමේ අවසාන දිනය 2020.01.17 දින වූ අතර, එදින වන විට ඉල්ලුම්පත් 222 ක් ලැබී තිබුණි.
- 2020.01.18 දින "පුංචි අපට දැන් තේරෙයි හා තොප්පි වෙළෙන්දා" නැමැති කෘතීන් දෙමළ භාෂාවට පරිවර්තනය කර මුද්‍රණය කිරීම හා ''හරිස්චන්ද්‍ර නාටකය" කෘතිය මුද්‍රණයට අදාළ මිළ ගණන් කැඳවීමත්, එය ප්‍රින්ට් ඇන්ඩ් ප්‍රින්ට් ග්‍රැපික් ආයතනයට මුද්‍රණය සඳහා ලබාදීමත් සිදුකරන ලදී.
- 2020.01.20 දින එල්ෆින්ස්ටන් රඟහලේ අභ්‍යන්තර අලංකරණය සඳහා අධ්‍යාපනික හා ඓතිහාසික චරිනාකමකින් යුත් ඡායාරූප 40 ක් Mount කර ලබාගැනීම සඳහා පී.යූ.ඩී. පෙරේරා මහතාට ලබා දෙන ලදී.
- 2020.02.06 දින 2020/2021 අධ්‍යයන වර්ෂය සඳහා සිසුන් බඳවා ගැනීමට අදාළ අයදුම්පත් 222 හි තොරතුරු අඩංගු සී.ඩී තැටිය විභාග දෙපාර්තමේන්තුව වෙත භාරදෙන ලදී.
- 2020.02.06 දින 2019/2020 වර්ෂයට අදාළව International Theatre Institute ආයතනයට සමාජික මුදල් වශයෙන් යූරෝ 1000 ක් ගෙවන ලදී.
- 2020.02.12 දින 2019/2020 අධ්‍යයන වර්ෂයේ සිසුන් පිළිගැනීමේ සාදය 2018/2019 අධ්‍යයන වර්ෂයේ සිසුන්ගේ සංවිධානයෙන් නාට්‍ය පාසල් පරිශ්‍රයේ දී පවත්වන ලදී.
- 2020.02.13 දින ලෝක නාට්‍ය දින සංදේශය දෙමළ හා සිංහල භාෂාවන්ට පරිවර්තනය කිරීම සඳහා භාරදෙන ලදී.
- 2020.02.24, 25 දිනයන්හි 2019/2020 අධ්‍යයන වර්ෂයේ සිසුන්ගේ ප්‍රථම අධ්‍යයන වර්ෂ ප්‍රායෝගික පරීක්ෂණය පවත්වන ලදී. මේ සඳහා සිසුන් 40 දෙනෙකු පෙනී සිටින අතර, ප්‍රයෝගික පරීක්ෂණ මණ්ඩලයේ සාමාජිකයන් ලෙස වසන්ත විට්ටච්චි මහතා, ප්‍රදීප් චන්ද්‍රසිරි මහතා හා ආයතනය නියෝජනය කරමින් සම්පත් පෙරේරා මහතා සහභාගී වුහ.
- 2020.02.26, 27 දිනයන්හි 2018/2019 අධ්‍යයන වර්ෂයේ සිසුන්ගේ දෙවන අධ්‍යයන වර්ෂ ප්‍රථම ප්‍රායෝගික වාර පරීක්ෂණය පවත්වන ලදී. ප්‍රායෝගික පරීක්ෂණ මණ්ඩලයේ සාමාජිකයින් වශයෙන් මහාචාර්ය අනුර වික්‍රමසිංහ මහතා, රංජිත් බාලසුරිය මහතා හා ආයතනය නියෝජනය කරමින් සම්පත් පෙරේරා මහතා සහභාගි විය.
- 2020.02.28 දින නාට්‍ය පාසලේ සිසුන් සඳහා විශේෂ මාසික දේශනය පැවැත්විය. මෙහි සම්පත්දායකත්වය දරණ ලද්දේ නීතිඥ ඩග්ලස් සිරිවර්ධන මහතා විසිනි. එහි සම්පත්දායක සහායකත්වය ප්‍රදීප් ඇරගම මහතා හා බුද්ධිමාලි උදයන්ති දිසානායක මහත්මිය විසින් ලබාදෙන ලදී.

- මාර්තු 27 දිනට යෙදී ඇති ලෝක නාට්‍ය දිනය වෙනුවෙන් සිංහල හා දෙමළ නාට්‍ය උළෙලක් යාපනය විශ්වවිද්‍යාලයේ ලලිත කලා පීඨය සමඟ එකාබද්ධව පැවැත්වීමට නියමිත අතර, ඒ සඳහා පූර්ව සංවිධාන කටයුතු වෙනුවෙන් සාකච්ඡාවක් 2020.01.27 දින යාපනය විශ්ව විද්‍යාලයේ පැවත්විය.
- 2020.08.10 දින අධ්‍යයන වර්ෂ 2017/2018 සිසුන්ගේ අධ්‍යයන කාර්යයක් ලෙස නිෂ්පාදනය වන ''සිහන රැලේ ඔපෙරාව" නාට්‍යයේ මුහුරත් උළෙල පැවැත්වීම හා පුහුණුවීම් කටයුතු ආරම්භ කිරීම සිදුවිය.

- 2020.08.12 දින භාත්බණ්ඩ විභාගය සඳහා අයදුම්පත් ඉන්දියාවෙන් ගෙන්වා ගැනීමට අවශ්‍ය කටයුතු සිදු කිරීම.
- නාට්‍ය හා රංගකලා පාසලේ සිසුන් වෙනුවෙන් නේවාසික වැඩමුළු මාලාවක් 2020.08.25 සිට 2020.08.31 දින දක්වා මීගොඩ අධ්‍යාපන සම්පත් මධ්‍යස්ථානයේ දී පැවැත්විය.
- 2017/2018 අධ්‍යයන වර්ෂයේ සිසුන්ගේ අධ්‍යයන කාර්යයක් ලෙස නිෂ්පාදනය වන ''සිහන රළේ ඔපෙරාව" නාට්‍යයේ පුහුණුවීම් කටයුතු 2020.09.01 දින පැවැත්වුණු අතර, එහි මංගල දර්ශණය පැවැත්වීමට අවශ්‍ය කටයුතු 2020.10.31 හා 2020.11.01 දිනයන්හි සම්පාදනය කරන ලදී.

- ❑ සෞන්දර්ය කලා විශ්ව විද්‍යාලය හා ඒකාබද්ධව ප්‍රාසාංගික කලා දෙදින පුහුණු වැඩමුළුවක් පැවැත්වීමට අදාළ පූර්ව කටයුතු 2020.09.13 දින සංවිධානය කරන ලදී.

- ❑ 2020.09.14 දින භාත්ඛණ්ඩ විභාගය සඳහා අයදුම්පත් නිකුත් කිරීම හා නැවත භාර ගැනීම ආරම්භ කරන ලදී.

- ❑ අධ්‍යයන වර්ෂ 2020/2021 සඳහා ටවර් නාට්‍ය හා රංගකලා පාසලට සිසුන් බඳවා ගැනීමට අදාළ ලිඛිත පරීක්ෂණය 2020.09.20 දින පැවැත්විය.

- ❑ 2018/2019 අධ්‍යයන වර්ෂ දෙවන වාර පරීක්ෂණය හා 2019/2020 ප්‍රථම අධ්‍යයන වර්ෂ දෙවන අධ්‍යයන වාර පරීක්ෂණ කටයුතු 2020.09.21, 22, 26 හා 27 දිනයන් හි සවිසිරිපාය පරිශ්‍රයේදී පැවැත්විණි.

- ❑ 2020/2021 අධ්‍යයන වර්ෂය සඳහා සිසුන් බඳවා ගැනීමට අදාළ ලිඛිත පරීක්ෂණයේ ප්‍රතිඵල 2020.12.07 දින නිකුත් කරන ලදී.

- ❑ 2019/2020 අධ්‍යයන වර්ෂයේ සිසුන්ගේ දෙවන අධ්‍යයන වර්ෂ ප්‍රථම වාරය වෙනුවෙන් මාර්ගගත දේශන 2020.12.09 දින ආරම්භ කරන ලදී.

- ❑ 2020.12.18 දින සිට භාත්ඛණ්ඩ විභාගයේ ලිඛිත පරීක්ෂණ පැවැත්වීමට අදාළ කටයුතු සම්පාදනය කර තිබූ නමුත්, කොරෝනා වසංගත තත්වය හේතුවෙන් 2021.02.08 දිනට කල් දමන ලදී.

- ❑ 2020.12.09 දින 2020/2021 අධ්‍යයන වර්ෂය සඳහා සිසුන් බඳවා ගැනීමට අදාළ විභාග නිවේදනය විභාග දෙපාර්තමේන්තුවට යවන ලදී.

- ❑ 2020.12.26, 27, 28, 29 හා 30 යන දිනයන් හි 2020/2021 අධ්‍යයන වර්ෂය සඳහා සිසුන් බඳවා ගැනීමට අදාළ ප්‍රායෝගික පරීක්ෂණ පැවැත්වීමට සැලසුම් කර තිබූ අතර, කොරෝනා වසංගත තත්වය හේතුවෙන් 2021 ජනවාරි මස 15, 16, 17 හා 18 දිනයන් හි පැවැත්වීමට කටයුතු සුදානම් කරන ලදී.

- ❑ ටවර් හෝල් රඟහල පදනම විසින් ප්‍රවීණ නාට්‍යවේදිනී සෝමලතා සුභසිංහ මහත්මියගේ ''පුංචි අපට දැන් තේරෙයි හා තොප්පි වෙළෙන්දා'' කෘති දෙමළ භාෂාවට පරිවර්තනය කිරීම හා ජ්‍යෙෂ්ඨ මහාචාර්ය ගාමිණි දෑල ඛණ්ඩාර මහතාගේ ''හරිස්චන්ද්‍ර නාටකය'' කෘතිය ප්‍රකාශයට පත් කිරීමට අදාළ සෝදුපත් පරික්ෂා කිරීමේ කටයුතු 2020.12.31 දින සිදු කරන ලදී.

❖ <u>නාට්‍ය ප්‍රවර්ධන කලාකරු සුභසාධන හා වැඩසටහන් අංශය</u>

- ❑ **වන්දනා චාරිකාව - කතරගම**

ටවර් හෝල් රඟහල පදනම විසින් සෑම වසරකම අඛණ්ඩව සංවිධානය කරනු ලබන, ටවර් හෝල් රඟහල පදනම මගින් දීමනා ලබන ශිල්පින්ගේ වාර්ෂික වන්දනා චාරිකාව, 2019 වෙනුවෙන් මෙවර 2020.02.08 සහ 09 යන දෙදින කතරගම කිරිවෙහෙර වන්දනා කිරීම හා නූර්ති ගී ප්‍රසංගයක් පැවැත්වීම.

- ❑ **සමස්ත ලංකා සිංහල හා දෙමළ පාසල් නාට්‍ය තරඟය - 2019**

සමස්ත ලංකා සිංහල හා දෙමළ පාසල් නාට්‍ය තරඟය - 2019 අවසාන වටය සඳහා තෝරාගත් නාට්‍ය වල අධ්‍යක්ෂවරුන් සඳහා නාට්‍ය හා රංගකලා තෙදින නේවාසික වැඩමුළුවක් 2020 ජනවාරි 31 හා පෙබරවාරි 01 සහ 02 දිනයන්හි මීගොඩ අධ්‍යාපන සම්පත් මධ්‍යස්ථානයේ දී පැවත්විණි. මෙම වැඩමුළුව සඳහා ගුරුභවතුන් 40 කට වැඩි පිරිසක් සහභාගී වූහ.

- ❑ **ශ්‍රී ලංකා නාට්‍ය ක්ෂේත්‍රයේ ප්‍රගමනය උදෙසා ගත යුතු ක්‍රියාමාර්ග පිළිබඳ නාට්‍යවේදීන්ගේ අදහස් හා යෝජනා ලබා ගැනීම සඳහා පැවැත්වෙන සුහද හමුව**

ටවර් හෝල් රඟහල පදනම පනතේ අරමුණු සාක්ෂාත් කිරීමේ අරමුණින් ශ්‍රී ලාංකේය නාට්‍යවේදීන්ගේ කලා නිර්මාණ ගුණාත්මකව හා සාර්ථකව කළ එළි දැක්වීමට අවශ්‍ය පහසුකම් හැකිතාක් සපයා දීමට ටවර් හෝල් රඟහල පදනම ගත් තීරණයට අනුව 2020/02/13 වන දින පැවති මෙම වැඩසටහන සඳහා නාට්‍යවේදීන් 100 ක් පමණ සහභාගී විය.

- ❑ **සමස්ත ලංකා සිංහල හා දෙමළ පාසල් නාට්‍ය තරඟය - 2019**

සමස්ත ලංකා සිංහල හා දෙමළ පාසල් නාට්‍ය තරඟය - 2019 අවසාන වටයේ තරඟ විනිශ්චය පෙබරවාරි 27, 29 හා මාර්තු 1, 2, 3, 8 දිනයන්හි මරදාන ටවර් රඟහලේ දී පැවත්විණි. අවසාන වටය සඳහා නූර්ති නාට්‍ය ජවනිකා 06 ක්, දිගු නාට්‍ය 06 ක්, කෙටි නාට්‍ය 16 ක් හා දෙමළ මාධ්‍ය කෙටි නාට්‍ය 07ක් වශයෙන් ඉදිරිපත් විය.

❑ **ටවර් ශිල්පීන් සඳහා අලුත් අවුරුදු තිළිණ ප්‍රදානය - 2020 / 05 /14 , 15, 16**

ටවර් හෝල් රහහල පදනම මගින් වාර්ෂිකව සිදු කරනු ලබන අලුත් අවුරුදු තිළිණ ප්‍රදානය වෙනුවෙන් ශිල්පීන් 54 ක් සඳහා වියළි ආහාර ද්‍රව්‍ය මලු ප්‍රදානය කරන ලද අතර, කොවිඩ් වසංගත තත්වය හේතුවෙන් එම භාණ්ඩ ඔවුන්ගේ නිවෙස් වෙත ලැබීමට සළස්වන ලදී.

❑ **2020 ජුනි මස පොහෝදින සිතුල්පව්ව රජමහා විහාරස්ථානයේ පැවති බොදු බැති ගී ප්‍රසංගය**

2020 ජුනි මස 05 වන දිනට යෙදෙන පොසොන් පොහෝ දින වෙනුවෙන් සිතුල්පව්ව රජමහා විහාරයේ බොදු බැති ගී ප්‍රසංගයක් පවත්වන ලෙසට අග්‍රාමාත්‍ය ගරු මහින්ද රාජපක්ෂ මැතිතුමා විසින් දන්වා සිටින ලදි.

ඒ වෙනුවෙන් ජ්‍යෝෂ්ඨ රංගන හා ගායන ශිල්පීන් අටදෙනෙකුගෙන් සහ විශාරද මනෝජ් පීරිස් මහතා ඇතුළු ජ්‍යෝෂ්ඨ වාද්‍ය ශිල්පීන්ගෙන් සමන්විත වාද්‍ය වෘන්දයක්ද සමගින් බොදුබැති ගී ප්‍රසංගයක් සිතුල්පව්ව රජමහා විහාරස්ථානයේ දී ඉතා විචිත්‍රවත් ලෙස පවත්වන ලදී. මෙම ප්‍රසංගය ස්වාධීන රූපවාහිනී සේවය ඔස්සේ සජීවිව විකාශය කරන ලදී.

මේ සඳහා අග්‍රාමාත්‍ය ගරු මහින්ද රාජපක්ෂ මැතිතුමා ඇතුළු මැති ඇමතිවරුන් කීපදෙනකු හා විශාල බැතිමතුන් පිරිසක් සහභාගී විය. ගරු අග්‍රාමාත්‍යතුමා ඇතුළු මැති ඇමතිවරුන්ගේ විශේෂ ප්‍රසාදය මෙම ප්‍රසංගයට සහ ටවර් හෝල් රහහල පදනමට පිරිනමන ලදී.

❑ **එල්ෆින්ස්ටන් රහහල සැමරුම හා නවීකරණයෙන් පසු විවෘත කිරීමේ උත්සවයට සමගාමීව සංඝයා වගන්සේලා විසිපස්නමක් උදෙසා පිරිනැමූ දානමය පුන්‍යාකර්මය සහ සර්ව රාත්‍රික පරිත්‍රාණ ධර්ම දේශනය**

එල්ෆින්ස්ටන් රහහල ප්‍රති සංස්කරණයෙන් පසු නැවත විවෘත කිරීමේ උත්සවයට සමගාමීව සහ කොවිඩ්-19 ව්‍යවසනයෙන් පසු රංගශාලා මහජන දර්ශනය සඳහා නැවත විවෘත කිරීම වෙනුවෙන් අනුග්‍රාහක භවත්තුන්නේ ද දායකත්වය ඇතිව ටවර් හෝල් රහහල පදනමේ නිර්මාතෘ ශ්‍රීමත් රණසිංහ ප්‍රේමදාස මැතිදුන්ට, දිවංගත සභාපතිවරුන්ට, භාරකාර මණ්ඩල සාමාජිකයන්ට හා ටවර් හෝල් රහහල පදනමේ සේවයේ නියුතුව සිට මිය ගිය කාර්ය මණ්ඩල සාමාජිකයන්ට පිං පැමිණෙවීමත්, අතිගරු ජනාධිපතිතුමා, ගරු අග්‍රාමාත්‍යතුමා, අමාත්‍යාංශ ලේකම්තුමා ඇතුළු අමාත්‍යාංශ කාර්ය මණ්ඩලයට, ටවර් හෝල් රහහල පදනමේ කාර්ය මණ්ඩල සාමාජිකයන්ට සහ සමස්ත රටවැසියන්ට සෙත් පැතීම අරමුණ කර ගනිමින් 2020.07.17 වන දින ස්වාමීන් වහන්සේලා විසිපස්නමක් උදෙසා දහවල් දානය සහ එදින සර්ව රාත්‍රික පරිත්‍රාණ ධර්ම දේශනාවක් බුද්ධශාසන, සංස්කෘතික හා ආගමික කටයුතු අමාත්‍යාංශයේ ලේකම්තුමාගේ ප්‍රධානත්වයෙන් පවත්වා පසුදින භීල් දානය පිරිනමන ලදී

❑ **ප්‍රේක්ෂා රංගකලා මහෝත්සවය - 2020**

කොවිට් -19 ව්‍යසනයෙන් පසු ජන ජීවිතය ක්‍රමයෙන් යථා තත්වයට පත් වුවද, රංග ශාලාවන්ගෙන් ඈත් වූ නාට්‍යවේදීන්, රංගන ශිල්පීන් සහ ප්‍රේක්ෂකයින් යළිත් රංග ශාලාවන් කරා එක් රොක් කර වේදිකා නාට්‍ය කෙෂ්ත්‍රයට නව පුනර්ජීවනයක් ලබාදීම අරමුණ කර ගනිමින්, ටවර් හෝල් රහහල පදනමේ ගරු සභාපති අග්‍රාමාත්‍ය මහින්ද රාජපක්ෂ මැතිතුමාගේ උපදේශකත්වයෙන් පැවැත්වූ "**ප්‍රේක්ෂා රංග කලාමහෝත්සවය** - 2020" ජුලි 24 සිට ජුලි 30

දක්වා ටවර් සහ එල්ෆින්ස්ටන් රංගශාලාවන්හිදී අති උත්කර්ශවත් අන්දමින් පැවැත්වීය. මෙම "**ප්‍රේක්ෂා**" රංගකලා මහෝත්සවය නිරෝධායන නීතිරීති අනුගමනය කරමින් ක්‍රියාත්මක කරන ලද අතර, ප්‍රේක්ෂකයින් සඳහා සහනදායි මිලක් යටතේ ප්‍රවේශපත් අලෙවි කිරීමෙන්, එම ආදායම නාට්‍යවේදීන්ට ලැබෙන පරිදිත් පවත්වන ලදී.

❑ **මහාචාර්ය එදිරිවීර සරත්චන්ද්‍රයන්ගේ 24 වන ගුණ සැමරුම - 2020.08.16**

2020 අගෝස්තු මස 16 වන දිනට යෙදි ඇති මහාචාර්ය එදිරිවීර සරත්චන්ද්‍රයන්ගේ 24 වන ගුණ සැමරුම් උත්සවය අගෝස්තු මස 16 වන දින ටවර් හෝල් රහහල පදනමේ ගරු සභාපති, අග්‍රාමාත්‍ය මහින්ද රාජපක්ෂ මැතිතුමාගේ උපදෙස් පරිදි, අග්‍රාමාත්‍ය ලේකම්තුමාගේ සහභාගීත්වයෙන් එල්ෆින්ස්ටන් රහහලේදී පවත්වන ලදී. එහිදී සිංහබාහු නාට්‍ය වේදිකා ගත කරමින් "**ප්‍රේක්ෂා**"රංග කලා මහෝත්සවයේ දෙවන අදියර ආරම්භ කරන ලදී.

- **ප්‍රේක්ෂා රංග කලා මහෝත්සවයේ දෙවන අදියර - 2020**

2020 ජූලි 24 වන දින සිට ජූලි 30 දක්වා පැවැත් වූ ප්‍රේක්ෂා රංග කලා මහෝත්සවය අතිශයින්ම සාර්ථක වූ බව නාට්‍ය අධ්‍යක්ෂකවරුන්, රංගන ශිල්පින්, ප්‍රේක්ෂකයන් හා විචාරකයන්ගේ අදහස විය. සාමාජ මාධ්‍යජාලා භාවිතා කරමින් බොහෝ පිරිස් සිය කෘතඥතාව පල කළ අතර, නැවතත් එවැනිම නාට්‍ය උළෙලක් පවත්වන ලෙසට දිගින් දිගටම ඉල්ලිම් කිරීම හේතුවෙන්, 2020 අගෝස්තු මස 16 වන දින සිට සැප්තැම්බර් මස 15 වන දින දක්වා ප්‍රේක්ෂා රංගකලා මහෝත්සවයේ දෙවන අදියර ලෙස ‘‘ප්‍රේක්ෂා ‘‘නාට්‍ය උළෙල පවත්වන ලදී.

- **සමස්ත ලංකා සිංහල හා දෙමළ නාට්‍ය තරගය - 2019**

සමස්ත ලංකා සිංහල හා දෙමළ නාට්‍ය තරගය - 2019 හි මාර්ග ගත නිළිණ ප්‍රදානෝත්සවය 2020.12.23 දින ටවර් හෝල් රඟහල පදනම ප්‍රධාන කාර්යාලයේදී පැවැත්විණි.

01 මෙහිදී කෙටි නාට්‍ය අංශයේ හොඳම නිෂ්පාදනයට හිමි සම්මානය දිනාගනු ලැබුවේ මාවතගම ඩී.පී. වික්‍රමසිංහ විද්‍යාලය ඉදිරිපත්කල ප්‍රතිමා නාට්‍යයයි.

02. දිගු නාට්‍ය අංශයේ හොඳම නිෂ්පාදනයට හිමි සම්මානය දිනාගනු ලැබුවේ සී.ඩබ්.ඩබ්. කන්නන්ගර මධ්‍ය විද්‍යාලය ඉදිරිපත්කල මම වෙමි නොවෙමි නාට්‍යයයි.

03. නුර්ති නාට්‍ය අංශයේ හොඳම නිෂ්පාදනයට හිමි සම්මාන දිනාගනු ලැබුවේ නුගේගොඩ මහාමායා බාලිකා විද්‍යාලය ඉදිරිපත්කල ශ්‍රී වික්‍රම නාට්‍යයයි.

04. දෙමළ මාධ්‍ය කෙටි නාට්‍ය අංශයේ හොඳම නිෂ්පාදනයට හිමි සම්මානය දිනාගනු ලැබුවේ මඩකලපුව මාමාංගේෂ්වරර් විද්‍යාලය ඉදිරිපත්කල පොලි මුගම් නාට්‍යයි.

සමස්ත ලංකා සිංහල හා දෙමළ පාසල් නාට්‍ය තරගය - 2019 හි තිළිණ හා සම්මාන ප්‍රදානෝත්සවය මාර්ග ගත ක්‍රමය භාවිතා කරමින් 2020.12.23 දින පවත්වන ලදී. මෙහිදී ජයග්‍රාහකයින් 70 දෙනෙකු සඳහා තිළිණ, සම්මාන හා මුදල් ත්‍යාග පිරිනැමූ අතර, ශ්‍රී ලාංකේය නුර්ති නාට්‍ය සම්ප්‍රදාය මතුපරපුරට දායාද කිරීම වෙනුවෙන් සිදුකලා වූ මෙහෙවර අගයමින් කලාභූෂණ ලයනල් ගුණතිලක මහතාට හා ටවර් හෝල් රඟහල පදනමේ අධ්‍යක්ෂ (නාට්‍ය ප්‍රවර්ධන, අධ්‍යාපන හා වැඩසටහන්) ලෙසින් සමස්ත ලංකා පාසල් නාට්‍ය තරග සංවිධානය කිරීම වෙනුවෙන් ඉටුකළා වූ දීර්ඝ කාලීන සුවිශේෂී කාර්ය භාර්ය වෙනුවෙන් ආචාර්ය සමන් සොයිසා මහතාට උපහාර සම්මාන පිරිනැමීමක් මෙදින සිදුකරන ලදී.

<u>දෙමළ නාට්‍ය ප්‍රවර්ධන අංශය</u>

- **ශ්‍රී ලාංකේය නාට්‍ය ක්ෂේත්‍රයේ ප්‍රගමනය උදෙසා ගත යුතු ක්‍රියාමාර්ග පිළිබඳ නාට්‍යවේදීන්ගේ අදහස් හා යෝජනා ලබා ගැනීම සඳහා පැවැත්වූ සුහද හමුව**

ශ්‍රී ලාංකේය නාට්‍ය ක්ෂේත්‍රයේ ප්‍රගමනය උදෙසා ගත යුතු ක්‍රියාමාර්ග පිළිබඳ දෙමළ නාට්‍යවේදීන්ගේ අදහස් හා යෝජනා ලබා ගැනීම සඳහා සුහද හමුවක් 2020.03.12 දින ටවර් හෝල් රඟහල පදනම රැස්වීම් ශාලාවේ දී පැවත්විණි. මේ සඳහා දෙමළ නාට්‍යවේදීන් 40 ක් පමණ සහභාගී විය.

- **සාම්ප්‍රදායිකව පැවැත්වෙන සරස්වතී පූජාව**

එල්ෆින්ස්ටන් රඟහල විවෘත කිරීමෙන් අනතුරුව සරසවිපායෙහි කටයුතු ආරම්භ කිරීමට අවශ්‍ය බැවින්, ඊට පෙර සාම්ප්‍රදායිකව පැවැත්වෙන සරස්වතී පූජාව 2020.07.22 දින පැවැත්විණි. ඒ සඳහා සුප්‍රමණියම් පූජකතුමා සහ ටවර් හෝල් රඟහල පදනමේ මාණ්ඩලික නිලධාරීන් සහභාගී වුහ.

- **ප්‍රේක්ෂා දෙමළ නාට්‍ය උළෙල**

කොවිඩ් -19 ව්‍යසනයෙන් පසු ජන ජීවිතය ක්‍රමයෙන් යථා තත්වයට පත් වුවද, රංග ශාලාවන්ගෙන් ඈත් වූ නාට්‍යවේදීන්, රංගන ශිල්පින් සහ ප්‍රේක්ෂකයින් යළිත් රංග ශාලාවන් කරා එක් රොක් කර වේදිකා නාට්‍ය කෙෂ්ත්‍රයට නව පුනර්ජීවනයක් ලබාදීම අරමුණ කර ගනිමින්, ටවර් හෝල් රඟහල පදනමේ ගරු සභාපති අග්‍රාමාත්‍ය මහින්ද රාජපක්ෂ මැතිතුමාගේ උපදේශකත්වයෙන් පැවැත්වූ ‘‘**ප්‍රේක්ෂා දෙමළ කෙටි නාට්‍ය උළෙල** -2020’’, ඔක්තෝබර් මස 03 වෙනි දින එල්ෆින්ස්ටන් රංගශාලාවේදී අති උත්කර්ශවත් අන්දමින් පැවැත්වීය.

මූදල් අංශය



ටවර් හෝල් රඟහල පදනම

2020 වර්ෂය සඳහාවූ විගණකාධිපති වාර්තාව

ජාතික විගණන කාර්යාලය
தேசிய கணக்காய்வு அலுவலகம்
NATIONAL AUDIT OFFICE

මගේ අංකය எனது இல. My No. CAA/A/THTF/01/2020/09 ඔබේ අංකය உமது இல. Your No.

දිනය திகதி Date 2022 අප්‍රේල් 08 දින

අධ්‍යක්ෂ ජනරාල්
ටවර්හෝල් රහඟල පදනම

ටවර්හෝල් රහඟල පදනමේ 2020 දෙසැම්බර් 31 දිනෙන් අවසන් වර්ෂය සඳහා වූ මූල්‍ය ප්‍රකාශන සහ වෙනත් නෛතික හා නියාමන අවශ්‍යතා පිළිබඳව 2018 අංක 19 දරන ජාතික විගණන පනතේ 12 වන වගන්තිය ප්‍රකාරව විගණකාධිපති වාර්තාව

---

1. **මූල්‍ය ප්‍රකාශන**

1.1 **තත්ත්වාගණනය කළ මතය**

ටවර්හෝල් රහඟල පදනමේ 2020 දෙසැම්බර් 31 දිනට මූල්‍ය තත්ත්ව ප්‍රකාශනය සහ එදිනෙන් අවසන් වර්ෂය සඳහා වූ මූල්‍ය කාර්යසාධන ප්‍රකාශනය, ස්කන්ධය වෙනස්වීමේ ප්‍රකාශනය සහ එදිනෙන් අවසන් වර්ෂය සඳහා මුදල් ප්‍රවාහ ප්‍රකාශනය සහ මූල්‍ය ප්‍රකාශන වලට අදාළ සටහන්, සාරාංශගත වැදගත් ගිණුම්කරණ ප්‍රතිපත්තිවලින් සමන්විත 2020 දෙසැම්බර් 31 දිනෙන් අවසන් වර්ෂය සඳහා වූ මූල්‍ය ප්‍රකාශන ශ්‍රී ලංකා ප්‍රජාතාන්ත්‍රික සමාජවාදී ජනරජයේ ආණ්ඩුක්‍රම ව්‍යවස්ථාවේ 154(1) ව්‍යවස්ථාව සමඟ සංයෝජිතව කියවිය යුතු 2018 අංක 19 දරන ජාතික විගණන පනතේ සහ 1971 අංක 38 දරන මුදල් පනතේ විධිවිධාන ප්‍රකාර මාගේ විධානය යටතේ විගණනය කරන ලදී. ආණ්ඩුක්‍රම ව්‍යවස්ථාවේ 154(6) ව්‍යවස්ථාව ප්‍රකාරව මාගේ වාර්තාව යථා කාලයේදී පාර්ලිමේන්තුවේ සභාගත කරනු ලැබේ.

මාගේ වාර්තාවේ තත්ත්වාගණනය කළ මතය සඳහා පදනම කොටසේ විස්තර කර ඇති කරුණු වලින් වන බලපෑම හැර, පදනමේ මූල්‍ය ප්‍රකාශන තුළින් 2020 දෙසැම්බර් 31 දිනට මූල්‍ය තත්ත්වය සහ එදිනෙන් අවසන් වර්ෂය සඳහා එහි මූල්‍ය ක්‍රියාකාරිත්වය හා මුදල් ප්‍රවාහ ශ්‍රී ලංකා රාජ්‍ය අංශයේ ගිණුම්කරණ ප්‍රමිතවලට අනුකූලව සත්‍ය හා සාධාරණ තත්ත්වයක් පිළිබිඹු කරන බව මා දරන්නා වූ මතය වේ.

1.2 තත්ත්වාගණනය කළ මිතය සඳහා පදනම

(අ) සමාලෝචිත වර්ෂයේ මූල්‍ය ප්‍රකාශන වල නැවත ප්‍රකාශ කර නිබූ ගිණුම් අයිතම 9ක සංසන්දනාත්මක අගයන් හා ඉකුත් වර්ෂයේ අදාල අගයන් රු.771,107,315 කින් නැවත ගලපා නිබුණි. එසේ වුවත් එකී පෙර වර්ෂ ගැලපීම් නිවැරදිව ශ්‍රී ලංකා රාජ්‍ය අංශ ගිණුම්කරණ ප්‍රමිත 03 හි 54 ඡේදය ප්‍රකාරව හෙළිදරව් කළ යුතු කරුණු මූල්‍ය ප්‍රකාශන වල හෙළිදරව් කර නොනිබුණි.

(ආ) ශ්‍රී ලංකා රාජ්‍ය අංශ ගිණුම්කරණ ප්‍රමිත අංක 07 හි 49 ඡේදය ප්‍රකාරව දේපළ පිරියත හා උපකරණ පන්තිය මූළුමනින්ම ප්‍රත්‍යාගණනය කළ යුතු වුවද, 2016 වර්ෂයේදී පැවති ඉඩම් හා ගොඩනැගිලි වලින් ප්‍රධාන කාර්යාලීය ඉඩම් හා ගොඩනැගිලි පමණක් පිළිවෙලින් රු.614,000,000කට හා රු.163,000,000කට ප්‍රත්‍යාගණනය කර නිබූ අතර 2020 දෙසැම්බර් 31 දිනට අගය රු.328,000,000ක් වූ ඉඩම් 2ක් හා රු.400,360,931ක් වූ ගොඩනැගිලි 4ක් සමාලෝචිත වර්ෂය අවසාන වන විටත් ප්‍රත්‍යාගණනය කර නොනිබුණි.

(ඇ) ශ්‍රී ලංකා රාජ්‍ය අංශ ගිණුම්කරන ප්‍රමිත අංක 07 ප්‍රකාරව වත්කමක සාධාරණ අගය ගිණුම් වලින් නිරූපණය කල යුතු වුවද ඒ අනුව කටයුතු නොකිරීම හේතුවෙන් සම්පූර්ණයෙන් ක්ෂය කරන ලද එහෙන් තවමත් භාවිතයට ගන්නා පිරිවැය රු.34,833,215ක් වූ වාහන 08 ක ඵලදායි ජීවිත කාලය පිළිබඳව වූ ඇස්තමේන්තුගත ශේෂය නැවත ගිණුම් වල ගැලපීමට කටයුතු කර නොනිබුණි.

(ඈ) ශ්‍රී ලංකා රාජ්‍ය අංශ ගිණුම්කරණ ප්‍රමිත 15හි 14 ඡේදය ප්‍රකාරව මූල්‍ය ප්‍රකාශනවල අයවැය ලේඛනයේ වටිනාකම් හා සත්‍ය වටිනාකම් අතර සැසඳීමක් ඇතුලත් කර හෝ අයවැය ලේඛනයේ වටිනාකම් හා සත්‍ය වටිනාකම් අතර වන ප්‍රමාණාත්මක වෙනස්කම් සඳහා හේතු පැහැදිලි කර නොනිබුණි.

(ඉ) 2020 ජනවාරි 01 දිනට පිරිවැය රු.161,750,000ක් වූ ප්‍රධාන කාර්යාලීය ගොඩනැගිල්ල හා රු.1,250,000ක් වූ ශබ්දාගාරය 2017 වර්ෂයේ සිට ක්ෂය කර නොනිබීම හේතුවෙන් සමාලෝචිත වර්ෂයේ ක්ෂය වියදම රු.16,300,000ක් හා සමුච්චිත ක්ෂය රු.65,200,000ක් අඩුවෙන් මූල්‍ය ප්‍රකාශනවල දැක්වුණි. මේ හේතුවෙන් වර්ෂයේ ඌනතාවය රු.16,300,000ක් අඩුවෙන් හා සමුච්චිත ලාභය රු.48,900,000ක් වැඩියෙන් මූල්‍ය ප්‍රකාශන වල දැක්වුණි.

(ඊ) 2018 වර්ෂයේ අධ්‍යාපන අමාත්‍යාංශය විසින් පරිත්‍යාග කර නිබූ කැබ් රථයක වටිනාකම 2019 ජනවාරි 01 දින ගිණුම්ගත කිරීමේදී ප්‍රමිතයෙහි 25 හා 43 ඡේද ප්‍රකාරව වත්කම අත්පත් කරගත් දිනට පැවති සාධාරණ වටිනාකම වෙනුවට 2017 වර්ෂයේ රක්ෂණ කටයුතු සඳහා අගය කළ වටිනාකම වූ රු.4,000,000 පිරිවැය ලෙස සලකා ගිණුම්ගත කර නිබුණි.

(ඇ) වසර ගණනාවක් තිස්සේ ගිණුම්වලින් ඉදිරියට ගෙන එන එකතුව රු.79,091,701ක් වූ ශේෂයන් 5ක් පිළිබඳ තොරතුරු/ ලිපිගොනු/ ලේඛන විගණනයට ඉදිරිපත් නොකිරීම හේතුවෙන් එම ශේෂයන් විගණනයේදී සතුටුදායක ලෙස සත්‍යාපනය කිරීමට නොහැකි විය.

ශ්‍රී ලංකා විගණන ප්‍රමිතිවලට (ශ්‍රී.ලං.වි.ප්‍ර) අනුකූලව මා විගණනය සිදු කරන ලදී. මෙම විගණන ප්‍රමිති යටතේ වූ මාගේ වගකීම්, මෙම වාර්තාවේ මූල්‍ය ප්‍රකාශන විගණනය සම්බන්ධයෙන් විගණකගේ වගකීම් යන කොටසේ තවදුරටත් විස්තර කර ඇත. මාගේ මතය සඳහා පදනමක් සැපයීම උදෙසා මා විසින් ලබාගෙන ඇති විගණන සාක්ෂි ප්‍රමාණවත් සහ උචිත බව මාගේ විශ්වාසයයි.

1.3 පදනමේ 2020 වාර්ෂික වාර්තාවේ ඇතුළත් අනෙකුත් තොරතුරු

මෙම විගණන වාර්තාවේ දිනට පෙර මා ලබාගත් පදනමේ 2020 වාර්ෂික වාර්තාවේ ඇතුළත් කර ඇති නමුත් මූල්‍ය ප්‍රකාශන සහ ඒ පිළිබඳව වූ මගේ විගණන වාර්තාවේ ඇතුළත් නොවන තොරතුරු, අනෙකුත් තොරතුරු යන්නෙන් අදහස් වේ. මෙම අනෙකුත් තොරතුරු සඳහා කළමනාකරණය වගකිව යුතුය.

මූල්‍ය ප්‍රකාශන සම්බන්ධයෙන් වූ මගේ මතයෙන් අනෙකුත් තොරතුරු ආවරණය නොකරන අතර මම ඒ පිළිබඳ කිසිදු ආකාරයක සහතිකවීමක් හෝ මතයක් ප්‍රකාශ නොකරමි.

මූල්‍ය ප්‍රකාශන පිළිබඳ මගේ විගණනයට අදාළව, මගේ වගකීම වන්නේ ඉහත ලබාගත් අනෙකුත් තොරතුරු කියවීම සහ එසේ කිරීමේදී අනෙකුත් තොරතුරු මූල්‍ය ප්‍රකාශන සමඟ හෝ විගණනයේදී හෝ වෙනත් ආකාරයකින් ලබාගත් මගේ දැනුම අනුව ප්‍රමාණාත්මක වශයෙන් නොගැලපෙනවාද යන්න සලකා බැලීමයි.

මෙම විගණන වාර්තාවේ දිනට පෙර මා ලබාගත් අනෙකුත් තොරතුරු මත හා මා විසින් කරන ලද කාර්යයන් මත පදනම්ව, මෙම අනෙකුත් තොරතුරු ප්‍රමාණාත්මක වශයෙන් වැරදි ලෙස දක්වා ඇති බව මම නිගමනය කරන්නේ නම් එම කරුණු මා විසින් වාර්තා කිරීමට අවශ්‍ය වේ. මේ සම්බන්ධයෙන් මට වාර්තා කිරීමට කිසිවක් නැත.

1.4 මූල්‍ය ප්‍රකාශන පිළිබඳ කළමනාකරණයේ සහ පාලනය කරන පාර්ශවයන්ගේ වගකීම්

මෙම මූල්‍ය ප්‍රකාශන ශ්‍රී ලංකා රාජ්‍ය අංශයේ ගිණුම්කරණ ප්‍රමිතිවලට අනුකූලව පිළියෙල කිරීම හා සාධාරණ ලෙස ඉදිරිපත් කිරීම සහ වංචා හෝ වැරදි හේතුවෙන් ඇතිවිය හැකි ප්‍රමාණාත්මක සාවද්‍ය ප්‍රකාශයන්ගෙන් තොරව මූල්‍ය ප්‍රකාශන පිළියෙල කිරීමට හැකිවනු පිණිස අවශ්‍ය වන අභ්‍යන්තර පාලනයන් නිරණය කිරීම කළමනාකරණයේ වගකීම වේ.

මූල්‍ය ප්‍රකාශන පිළියෙල කිරීමේදී, පදනම් අඛණ්ඩව පවත්වාගෙන යාමේ හැකියාව නිරණය කිරීම කළමනාකරණයේ වගකීමක් වන අතර, කළමනාකාරිත්වය පදනම් ඇවර කිරීමට අදහස් කරන්නේ නම් හෝ වෙනත් විකල්පයක් නොමැති විටදී මෙහෙයුම් නැවැත්වීමට කටයුතු කරන්නේ නම් හැර අඛණ්ඩ පැවැත්මේ පදනම මත ගිණුම් තැබීම හා පදනමේ අඛණ්ඩ පැවැත්මට අදාළ කරුණු අනාවරණය කිරීමද කළමනාකරණයේ වගකීමකි.

පදනමේ මූල්‍ය වාර්තාකරණ ක්‍රියාවලිය සම්බන්ධව පරීක්ෂා කිරීමේ වගකීම, පාලනය කරන පාර්ශවයන් විසින් දරනු ලබයි.

2018 අංක 19 දරන ජාතික විගණන පනතේ 16(1) උප වගන්තිය ප්‍රකාරව, පදනමේ වාර්ෂික සහ කාලීන මූල්‍ය ප්‍රකාශන පිළියෙල කිරීමට හැකිවන පරිදි ස්වකීය ආදායම්, වියදම්, වත්කම් හා බැරකම් පිළිබඳ නිසි පරිදි පොත්පත් හා වාර්තා පවත්වාගෙන යා යුතුය.

1.5 මූල්‍ය ප්‍රකාශන විගණනය සම්බන්ධයෙන් විගණකගේ වගකීම

සමස්තයක් ලෙස මූල්‍ය ප්‍රකාශන, වංචා සහ වැරදි නිසා ඇතිවන ප්‍රමාණාත්මක සාවද්‍ය ප්‍රකාශනයන්ගෙන් තොර බවට සාධාරණ තහවුරුවක් ලබාදීම සහ මාගේ මතය ඇතුළත් විගණන වාර්තාව නිකුත් කිරීම මාගේ අරමුණ වේ. සාධාරණ සහතිකවීම උසස් මට්ටමේ සහතිකවීමක් වන නමුත්, ශ්‍රී ලංකා විගණන ප්‍රමිති ප්‍රකාරව විගණනය සිදු කිරීමේදී එය සෑමවිටම ප්‍රමාණාත්මක සාවද්‍ය ප්‍රකාශනයන් අනාවරණය කරගන්නා බවට වන තහවුරු කිරීමක් නොවනු ඇත. වංචා සහ වැරදි තනි හෝ සාමූහික ලෙස බලපෑම නිසා ප්‍රමාණාත්මක සාවද්‍ය ප්‍රකාශනයන් ඇතිවිය හැකි අතර, එහි ප්‍රමාණාත්මක භාවය මෙම මූල්‍ය ප්‍රකාශන පදනම් කරගනිමින් පරිශීලකයන් විසින් ගනු ලබන ආර්ථික තීරණ කෙරෙහි වන බලපෑම මත රඳා පවතී.

ශ්‍රී ලංකා විගණන ප්‍රමිති ප්‍රකාරව විගණනයේ කොටසක් ලෙස මා විසින් විගණනයේදී වෘත්තීය විනිශ්චය සහ වෘත්තීය සැකමුසුබවින් යුතුව ක්‍රියා කරන ලදී. මා විසින් තවදුරටත්,

- ප්‍රකාශ කරන ලද විගණන මතයට පදනමක් සපයා ගැනීමේදී වංචා හෝ වැරදි හේතුවෙන් මූල්‍ය ප්‍රකාශනවල ඇති විය හැකි ප්‍රමාණාත්මක සාවද්‍ය ප්‍රකාශනයන් ඇතිවීමේ අවදානම් හඳුනාගැනීම හා තක්සේරු කිරීම සඳහා අවස්ථාවෝචිතව උචිත විගණන පරිපාටි සැලැසුම් කර ක්‍රියාත්මක කරන ලදී. වරදවා දැක්වීම් හේතුවෙන් සිදුවන ප්‍රමාණාත්මක සාවද්‍ය ප්‍රකාශයන්ගෙන් සිදුවන බලපෑමට වඩා වංචාවකින් සිදුවන්නා වූ බලපෑම ප්‍රබල වන්නේ ඒවා දුස්සන්ධානයෙන්, ව්‍යාජ ලේඛන සැකසීමෙන්, චේතනාන්විත මහහැරීමෙන්, වරදවා දැක්වීමෙන් හෝ අභ්‍යන්තර පාලනයන් මඟ හැරීමෙන් වැනි හේතු නිසා වන බැවිනි.
- අභ්‍යන්තර පාලනයේ සඵලදායිත්වය පිළිබඳව මතයක් ප්‍රකාශ කිරීමේ අදහසින් නොවූවද, අවස්ථාවෝචිතව උචිත විගණන පරිපාටි සැලසුම් කිරීම පිණිස අභ්‍යන්තර පාලනය පිළිබඳව අවබෝධයක් ලබාගන්නා ලදී.
- භාවිතා කරන ලද ගිණුම්කරණ ප්‍රතිපත්තිවල උචිතභාවය, ගිණුම්කරන ඇස්තමේන්තුවල සාධාරණත්වය සහ කළමනාකරණය විසින් කරන ලද සම්බන්ධිත හෙළිදරව් කිරීම් අගයන ලදී.
- සිද්ධීන් හෝ තත්ත්වයන් හේතුවෙන් පදනමේ අඛණ්ඩ පැවැත්ම පිළිබඳ ප්‍රමාණාත්මක අවිනිශ්චිතතාවයක් තිබේද යන්න සම්බන්ධයෙන් ලබාගත් විගණන සාක්ෂි මත පදනම්ව ගිණුම්කරණය සඳහා ආයතනයේ අඛණ්ඩ පැවැත්ම පිළිබඳ පදනම් යොදා ගැනීමේ අදාලත්වය තීරණය කරන ලදී. ප්‍රමාණවත් අවිනිශ්චිතතාවයක් ඇති බවට මා නිගමනය කරන්නේ නම් මූල්‍ය ප්‍රකාශනවල ඒ සම්බන්ධයෙන් වූ හෙළිදරව්කිරීම් වලට මාගේ විගණන වාර්තාවේ අවධානය යොමු කළ යුතු අතර, එම හෙළිදරව්කිරීම් ප්‍රමාණවත් නොවන්නේ නම් මාගේ මතය විකරණය කළ යුතුය. කෙසේ වුවද, අනාගත සිද්ධීන් හෝ තත්ත්වයන් මත අඛණ්ඩ පැවැත්ම අවසන් වීමට හැකිය.
- මූල්‍ය ප්‍රකාශනවල ව්‍යුහය හා අන්තර්ගතය සඳහා පාදක වූ ගනුදෙනු හා සිද්ධීන් උචිත හා සාධාරණව ඇතුළත් වී ඇති බව සහ හෙළිදරව් කිරීම් ඇතුලත් මූල්‍ය ප්‍රකාශනවල සමස්ථ ඉදිරිපත් කිරීම අගයන ලදී.

මාගේ විගණනය තුළදී හඳුනාගත් වැදගත් විගණන සොයාගැනීම්, ප්‍රධාන අභ්‍යන්තර පාලන දුර්වලතා හා අනෙකුත් කරුණු පිළිබඳව පාලනය කරනු ලබන පාර්ශවයන් දැනුවත් කරමි.

2. වෙනත් නෛතික හා නියාමන අවශ්‍යතා පිළිබඳ වාර්තාව

2.1 2018 අංක 19 දරන ජාතික විගණන පනතේ පහත සඳහන් අවශ්‍යතාවයන් සම්බන්ධයෙන් විශේෂ ප්‍රතිපාදන ඇතුලත් වේ.

2.1.1 මාගේ වාර්තාවේ මතය සඳහා පදනම කොටසේ විස්තර කර ඇති කරුණු වලින් වන බලපෑම හැර, 2018 අංක 19 දරණ ජාතික විගණන පනතේ 12(අ) වගන්තියේ සඳහන් අවශ්‍යතාවන් අනුව,

විගණනය සඳහා අවශ්‍ය සියලු තොරතුරු සහ පැහැදිලි කිරීම් මා විසින් ලබාගන්නා ලද අතර, මාගේ පරීක්ෂණයෙන් පෙනී යන ආකාරයට නිසි මූල්‍ය වාර්තා පදනම් පවත්වාගෙන ගොස් තිබුණි.

2.1.2 2018 අංක 19 දරණ ජාතික විගණන පනතේ 6(1) (ඇ)(iii) වගන්තියේ සඳහන් අවශ්‍යතාවය අනුව පදනමේ මූල්‍ය ප්‍රකාශන ඉකුත් වර්ෂය සමඟ අනුරූප වේ.

2.1.3 2018 අංක 19 දරණ ජාතික විගණන පනතේ 6(i)(ඇ)(iv) වගන්තියේ සඳහන් අවශ්‍යතාවය අනුව මාගේ වාර්තාවේ මතය සඳහා පදනම් කොටසේ 1.2 (ආ), 1.2(ඇ), 1.2(ඈ), 1.2(ඊ), 1.2(ඒ) සහ 1.2(ඔ) හි දක්වා ඇති නිරීක්ෂණ හැර ඉකුත් වර්ෂයේදී මා විසින් සිදුකරන ලද නිර්දේශයන් ඉදිරිපත් කරන ලද මූල්‍ය ප්‍රකාශනවල ඇතුළත්ව ඇත.

2.2 අනුගමනය කරන ලද ක්‍රියාමාර්ග සහ ලබා ගන්නා ලද සාක්ෂි මත හා ප්‍රමාණාත්මක කරුණුවලට සීමා කිරීම තුළ, පහත සඳහන් ප්‍රකාශ කිරීමට තරම් කිසිවක් මාගේ අවධානයට ලක් නොවීය.

2.2.1 2018 අංක 19 දරණ ජාතික විගණන පනතේ 12(ඇ) වගන්තියේ සඳහන් අවශ්‍යතාවය අනුව පදනමේ පාලක මණ්ඩලයේ යම් සාමාජිකයෙකුට පදනම සම්බන්ධ යම් ගිවිසුමක් සම්බන්ධයෙන් සෘජුව හෝ අන්‍යාකාරයකින් සාමාන්‍ය ව්‍යාපාරික නත්වයෙන් බැහැරව සම්බන්ධයක් ඇති බව.

2.2.2 2018 අංක 19 දරණ ජාතික විගණන පනතේ 12(ඊ) වගන්තියේ සඳහන් අවශ්‍යතාවය අනුව පහත සඳහන් නිරීක්ෂණ හැර යම් අදාල ලිඛිත නීතියකට හෝ පදනමේ පාලක මණ්ඩලය විසින් නිකුත් කරන ලද වෙනත් පොදු හෝ විශේෂ විධානවලට අනුකූල නොවන ලෙස ක්‍රියා කර ඇති බව.

	නීති,රීති/ විධානයට යොමුව	විස්තරය
	---	---
(අ)	1978 අංක 1 දරන ටවර්හෝල් රහහල පදනම් පනතේ 8 වෙනි වගන්තිය හා පදනම් සතු සවිසිරිපාය ගොඩනැගිල්ල සහ එය පිහිටි භූමිභාගය පදනම් වෙත පවරාදීමට අදාල 1980 ඔක්තෝබර් 08 දිනැති විශේෂ දීමනා පත්‍රයේ නියමයන්	මෙම ඉඩම හා එහි පිහිටි ගොඩනැගිලි ජාතික නෘත්‍ය කටයුතු දිරිගැන්වීම සහ ප්‍රවර්ධනය කිරීමට අවශ්‍ය කාර්යන් සඳහා මිස වෙනත් කාර්යයන් සඳහා නොයෙදවිය යුතු බවත් එම කාර්යයන් සඳහා නොයෙදවන ලද්දේ නම් එවිට එය ශ්‍රී ලංකා ප්‍රජාතාන්ත්‍රික සමාජවාදී ජනරජයට පෙරලා පැවරෙනු ඇති බවත් සඳහන් වී තිබුණද පදනම් සතු සවිසිරිපාය ගොඩනැගිල්ල හා එය පිහිටි භූමිභාගය ඉදිකිරීම් කර්මාන්ත සංවර්ධන අධිකාරියට බදු දී තිබුණි. ඉකුත් බදු ගිවිසුම් 2016 මැයි 15 දින අවසන් වී තිබූ අතර එම අධිකාරිය දිගින් දිගටම ගොඩනැගිල්ලේ රැදී සිටියද 2016 මැයි 15 සිට 2021 දෙසැම්බර් 31 දක්වා කිසිදු බදු කුලියක් පදනම් වෙත අය වී නොතිබුණි.

(ආ)	1971 අංක 38 දරන මුදල් පනතේ 13(8) වගන්තිය	2019 වර්ෂය සඳහා මුදල් පනතේ 13(7)(ඒ) වගන්තිය ප්‍රකාර කළමනාකරණ විගණන වාර්තාව හාරකාර මණ්ඩලය විසින් සලකා බලා එහි ඇති කරුණු සම්බන්ධව ගැනීමට යෝජිත පියවර මාස 03 ක් තුල විගණකාධිපති වෙත දන්වා නොතිබුණි.
(ඇ)	2017 අංක 24 දරන දේශීය ආදායම් පනතේ 20(1) හා 102 වගන්ති	පදනම් 2018/2019 හා 2019/2020 තක්සේරු වර්ෂ සඳහා ආදායම් බදු ගෙවීමට කටයුතු කර නොතිබූ අතර ආදායම් බදු සඳහා ලියාපදිංචි වීමට හෝ බදු නිදහස් කර ගැනීමටද කටයුතු කර නොතිබුණි.
(ඈ)	ශ්‍රී ලංකා ප්‍රජාතාන්ත්‍රික සමාජවාදී ජනරජයේ ආයතන සංග්‍රහයේ VIII වැනි පරිච්ඡේදයේ 6.1 ඡේදය	පදනමේ සේවකයන්ගේ පැයක අතිකාල අනුපාතය පැය 1ට පැය 1½ ක් ලෙස නිරණය කර එම අනුපාතය මත 2018 අප්‍රේල් 11 දිනැති අංක 02/2016(ii) දරණ කළමනාකරණ සේවා වක්‍රලේඛයේ 02(i)(අ) ඡේදයට පටහැනිව 2016 ජනවාරි 01 දින සිට 2018 අප්‍රේල් 11 දක්වා හිහ අතිකාල ලෙස රු.1,438,435ක් අධ්‍යක්ෂ ජනරාල්වරයාගේ අනුමැතිය මත සේවකයින් 51 දෙනෙකුට 2019 මාර්තු 08 දින ගෙවා තිබුණි. මෙම හිහ අතිකාල ගෙවීම සඳහා 2019 මාර්තු 15 දින හාරකාර මණ්ඩලයේ ආවරණ අනුමැතිය ලබා දී තිබුණද කළමනාකරණ සේවා අධ්‍යක්ෂ විසින් ගෙවූ හිහ අතිකාල අනුමත කිරීම ප්‍රතික්ෂේප කර තිබුණි.
(ඉ)	ශ්‍රී ලංකා ප්‍රජාතන්ත්‍රික සමාජවාදී ජනරජයේ මුදල් රෙගුලාසි සංග්‍රහය	
	(i) මුදල් රෙගුලාසි 119(1), 119(2) සහ 233	අනුමැතියකින් තොරව සේවකයින් 51 දෙනෙකුට 2019 මාර්තු 08 දින ගෙවන ලද අතිකාල රු.1,438,435ක් ආපසු අයකර ගැනීම 2020 ඔක්තෝබර් දක්වා පමා කර තිබුණි. ආපසු අයකරගත ගන්නා වාරික ගණන 12 ඉක්මවන පරිදි අයකර ගැනීමට බලය දිය හැකි වන්නේ අමාත්‍යාංශ ලේකම්වරයාට වුවද, අනුමැතියෙන් තොරව ගෙවන ලද අතිකාල වාරික 48 ක් දක්වා අයකර ගැනීමට අධ්‍යක්ෂ ජනරාල්වරයා අවසරදී තිබුණ අතර 2020 දෙසැම්බර් 31 දින වන විට සේවකයන් 30 දෙනෙකුගෙන් අයවිය යුතු රු.1,027,596ක ශේෂයක් නවදුරටත් අයවිය යුතුව පැවතුණි.

	(ii) මුදල් රෙගුලාසි 396	නිකුත් කර මාස 06 ක් ඉක්මවූ ධීවනාකම රු.124,430ක් වූ චෙක්පත් 15ක් සම්බන්ධයෙන් මුදල් රෙගුලාසි ප්‍රකාරව කටයුතු කර නොනිබුණි.
	(iii) මුදල් රෙගුලාසි 880 සිට 893 දක්වා සහ 612 වැනි අධිකාරිය මත වූ රජයේ නිලධාරීන්ගේ ඇප ආඥා පනත	ඇප තැබිය යුතු නිලධාරීන් හඳුනාගෙන ඇප ලබා ගැනීමට කටයුතු කර නොනිබුණි.
(ඌ)	2003 ජූනි 02 දිනැති අංක පීරීඩී-12 දරන රාජ්‍ය ව්‍යාපාර වක්‍රලේඛය	
	(i) 4.2.6 වගන්තිය	2020 කාර්තුමය, අර්ධ වාර්ෂික හා වාර්ෂික කාර්යසාධන වාර්තා භාරකාර මණ්ඩලය වෙත ඉදිරිපත් කර නොනිබුණි.
	(ii) 5.1.3 හා 5.2.1 වගන්ති	2020 අයවැය වාර්තාව විගණකාධිපති වෙත ඉදිරිපත් කර නිබුණේ 2021 ජූලි 28 දිනදී වන අතර අයවැය ලේඛනය සමග අයවැයගත විස්තීර්ණ ආදායම් ප්‍රකාශය, අයවැයගත මූල්‍ය තත්ත්ව ප්‍රකාශය හා අයවැයගත මුදල් ප්‍රවාහ ප්‍රකාශය ඉදිරිපත් කර නොනිබුණි.
	(iii) 6.5.1 වගන්තිය	2020 ගිණුම් විගණකාධිපති වෙත ඉදිරිපත් කර නිබුණේ 2022 ජනවාරි 12 දිනදීය.
	(iv) 6.5.3 වගන්තිය	2018 සහ 2019 වර්ෂවල වාර්ෂික වාර්තා 2022 ජනවාරි 31 වන විටත් පාර්ලිමේන්තුවේ සභාගත කර නොනිබුණි.
	(v) 7.3 වගන්තිය	භාරකාර මණ්ඩලයේ අනුමැතිය මත 1997 සිට ක්‍රියාත්මක කර නිබුණු පදනමේ අත්පොත සඳහා රේඛීය අමාත්‍යාංශයේ අනුමැතිය හා භාණ්ඩාගාර එකඟතාවය ලබාගෙන නොනිබුණි.
(එ)	2014 පෙබරවාරි 17 දිනැති අංක 01/2014	2020 ක්‍රියාකාරී සැලැස්ම හා ඒ සමඟ ඇතුලත් කල යුතු ක්‍රියාකාරකම් සැලැස්ම, ප්‍රසම්පාදන සැලැස්ම හා අභ්‍යන්තර

	දරන රාජ්‍ය මුදල් චක්‍රලේඛයේ 04 වගන්තිය	විගණන සැලසුම විගණකාධිපති වෙත ඉදිරිපත් කරන ලද්දේ 2021 ජුනි 28 දිනදීය.
(ඒ)	2008 දෙසැම්බර් 31 දිනැති අංක 142 දරන අයවැය චක්‍රලේඛයේ 5.2(III) වගන්තිය	2020 වර්ෂය තුල සේවකයන් 16 කට රු.250,000 සීමාව ඉක්මවා ආපදා ණය රු.2,088,106 ක් ගෙවා තිබුණි. ආපදා ණය ගෙවීම සඳහා අයවැය මගින් භාරකාර මණ්ඩලය අනුමත කර තිබූ ප්‍රමාණය රු.2,481,987කින් ඉක්මවන පරිදි 2020 වර්ෂයේ ආපදා ණය ගෙවා තිබුණි.
(ඔ)	2020 ජුනි 10 දිනැති අංක 07/2020(iii) දරන රාජ්‍ය පරිපාලන චක්‍රලේඛය	වසරකට මාසික වාරික 02 ක් අඩුවෙන් සේවක ණය අයකරගෙන තිබූ අතර 2020 වර්ෂයේ රු.274,504 ක් අඩුවෙන් ණය ආපසු අයවී තිබුණි.

1.2.3 2018 අංක 19 දරණ ජාතික විගණන පනතේ 12(උ) වගන්තියේ සඳහන් අවශ්‍යතාවය අනුව පදනමේ බලතල, කර්තව්‍ය සහ කාර්යයන්ට අනුකූල නොවන ලෙස කටයුතු කර ඇති බව.

1.2.4 2018 අංක 19 දරණ ජාතික විගණන පනතේ 12(ඌ) වගන්තියේ සඳහන් අවශ්‍යතාවය අනුව පදනමේ සම්පත් සකසුරුවම් ලෙස, කාර්යක්ෂම ලෙස සහ ඵලදායී ලෙස කාලසීමාවන් තුළ අදාළ නීතිරීති වලට අනුකූලව ප්‍රසම්පාදනය කර භාවිතා කර නොමැති බව

2.3 **වෙනත් කරුණු**

(අ) 1978 අංක 01 දරන ටවර් හෝල් රහහල පදනම පනත කාලානුරූපීව සංශෝධනය කර ගැනීමට පියවර ගෙන නොතිබුණි.

(ආ) රු.3,000ක්ව පැවති කලාකරු විශ්‍රාම වැටුප් දීමනාව 2019 මාර්තු 15 දිනැති අංක 2019/294/03/01 දරණ භාරකාර මණ්ඩල තීරණය මඟින් රු.7,500 දක්වා වැඩි කර තිබුණද ඒ සඳහා අවශ්‍ය වන අතිරේක මුදල් සපයා ගැනීමට කිසිදු උපාය මාර්ගයක් හඳුන්වා දී නොතිබුණි. මේ හේතුවෙන් ජනාධිපති සුභසාධන අරමුදලේ පොලී ආදායම රු.6,254,181ක්ව තිබියදී කලාකරුවන්ට රු.9,268,500ක් ගෙවීමට සිදුවීමෙන් රු.3,014,319ක හිඟ මුදල පියවා ගැනීමට වෙනත් ආදායමක් භාවිතා කිරීමට සිදුව තිබුණි.

(ඇ) පදනමට අයත් රහහල් සහන මිලට ලබාදීම සම්බන්ධයෙන් ප්‍රතිපත්තියක් ඇති කරගෙන නොතිබූ අතර ඒ සඳහා අධ්‍යක්ෂ ජනරාල් විසින් අනුමැතිය ලබාදී පසුව භාරකාර මණ්ඩලයේ ආවරණ අනුමැතිය ලබාගෙන තිබුණි. සමාලෝචිත වර්ෂයේ හා ඉකුත් වර්ෂයේ

අවස්ථා 10කදී රහහල් සහන මිලට් ලබාදීම හේතුවෙන් රු.789,000ක හා අවස්ථා 3කදී ගාස්තු අය නොකර ලබාදීම හේතුවෙන් රු.252,500ක කුලී ආදායමක් අහිමි වී තිබුණි.

(ඇ) සමාලෝචිත වර්ෂයේ කාර්යසාධන වාර්තාව ක්‍රියාකාරී සැලසුමට අනුකූලව පිළියෙල කර නොතිබුණි. කාර්යසාධන වාර්තාවේ භෞතික ප්‍රගතිය දැක්වීමේදී ළඟාකරගත් ප්‍රතිශතය පමණක් දක්වා තිබූ අතර භෞතික ඉලක්ක හා භෞතික ප්‍රගතිය ඒකක වලින් දක්වා නොතිබීම හේතුවෙන් දක්වා තිබූ කාර්යසාධනය විගණනයට තහවුරු කරගත නොහැකි විය.

(ඉ) නාඩගම් ගී ඇතුලත් සංයුක්ත තැටියක් නිර්මාණය කිරීමේ ව්‍යාපෘතිය සඳහා 2018 - 2020 වර්ෂ සඳහා එකතුව රු.1,603,450 ක් ඇස්තමේන්තු කර 2018 සහ 2019 වර්ෂ වල පිළිවෙලින් රු.61,665ක් හා රු.187,911ක් වශයෙන් එකතුව රු.249,576ක් වැය කර තිබුණද 2022 ජනවාරි 31 වන විටත් කාර්ය නිමකර සංයුක්ත තැටිය එළිදැක්වීමට කටයුතු කර නොතිබුණි.

(ඊ) 2020 දෙසැම්බර් 31 දිනට තනතුරු 11කට අදාලව පුරප්පාඩු 22ක් පැවති අතර ඉන් පුරප්පාඩු 13ක් පදනමේ තාක්ෂණික ගණ වල කාර්ය මණ්ඩලය සඳහා විය. ඉකුත් වර්ෂයේ හා සමාලෝචිත වර්ෂයේ බදවාගැනීම් 21 හාරකාර මණ්ඩල ආවරණ අනුමැතිය මත සිදුකර තිබූ අතර අභ්‍යන්තර බදවාගැනීම් 07කින් බදවා ගැනීම් 03ක් සඳහා මණ්ඩලීය අනුමැතිය ලබා දී නොතිබුණි.

ඩබ්ලිව්.පී.සී.වික්‍රමරත්න
විගණකාධිපති



ටවර් හෝල් රඟහල පදනම

2020 වර්ෂය සඳහාවූ මුල්‍ය ප්‍රකාශය

ටවර් හොල් රහහල පදනම

2020 දෙසැම්බර් 31න් අවසන්වූ වර්ෂය සඳහාවූ

වත්කම්	සටහන්	2020 re	2019 Restated re
ජංගම වත්කම්			
බැංකුවේ හා අතැති මුදල	**6**	11,008,636	6,704,486
භාණ්ඩ හා තොග ලේඛන	**9**	2,516,796	2,483,092
තැන්පතු	**7**	158,000	158,000
කලින් ගෙවීම්	**7**	2,320,886	3,113,780
එක අවුරුද්දක් ඇතුළත ලැබිය යුතු ආපදා ණය	**7**	2,745,048	2,751,235
අත්තිකාරම්	**7**	4,849,694	3,133,453
ණය කරුවන්	**8**	2,548,357	2,799,473
වෙනත් ලැබිය යුතු දෑ	**8**	2,073,221	3,195,439
ආයෝජනා - THT හා TRT	**10**	124,568,211	124,568,211
ආයෝජනා - PWF	**10**	70,999,700	66,749,700
ජංගම දේපල එකතුව		**223,788,548**	**215,656,869**
ජංගම නොවන වත්කම්			
දේපළ පිරියත හා උපකරණ	**11**	1,618,062,659	1,703,247,904
නොනිමි වැඩ - RDMC		274,303	274,303
නොනිමි වැඩ - සරසවිපාය අලුත් වැඩියාව		4,736,893	2,564,773
එක අවුරුද්දකින් පසුව ලැබිය යුතු ආපදා ණය	**7**	9,757,297	10,406,583
ජංගම නොවන වත්කම් එකතුව		**1,632,831,152**	**1,716,493,563**
-			
වත්කම් එකතුව		**1,856,619,700**	**1,932,150,432**
බැරකම්			
ජංගම බැරකම්			
ණය හිමියන් හා උපචිත වියදම්	**12**	9,596,664	24,193,917
කලින් ලද මුදල්	**13**	9,796,940	948,000
ආපසු ගෙවිය යුතු නැත්පත් මුදල	**14**	1,667,087	2,874,300
ජංගම් බරකම් එකතුව		**21,060,690**	**28,016,217**
ජංගම නොවන බැරකම්			
පාරිතෝෂික සඳහා ප්‍රතිපාදන		23,035,515	21,873,938
ජංගම නොවන බැරකම් එකතුව		**23,035,515**	**21,873,938**
බැරකම් එකතුව		**44,096,205**	**49,890,155**
ශුද්ධ වත්කම්		**1,812,523,494**	**1,882,260,277**
ශුද්ධ වත්කම්/ස්කන්ධය			
සංචිත අරමුදල	**15**	161,601,150	212,295,862
සංචිත			
රජයෙන් ලද ප්‍රදානය		1,000,000	1,000,000
රජයෙන් ලද ප්‍රාග්ධන ප්‍රදානය		329,088,330	350,835,694
ජනාධිපති සුභ සාධක අරමුදල		60,399,700	56,149,700
මුදල් වලින් පරිත්‍යාග		18,577,319	18,577,319
භාණ්ඩ වලින් පරිත්‍යාග		58,890,541	58,890,541
වාහන වලින් පරිත්‍යාග		-	1,590,000
නැසීගිය රුක්මනිදේවි අරමුදල		21,176	21,176
වත්කම් වල ප්‍රත්‍යා ගණනය	**16**	1,181,780,453	1,181,780,453
නාට්‍ය හා රංගන ශිෂ්‍යත්ව අරමුදල		285,260	239,967
ශිෂ්‍යත්ව අරමුදල		602,665	602,665
TRT අරමුදල		276,900	276,900
ශුද්ධ වත්කම්/ස්කන්ධය		**1,812,523,494**	**1,882,260,277**

අංක 05 සිට 23 දක්වාවූ පිටුවල දක්වන ගිණුම් සටහන්, මූල්‍ය ප්‍රකාශවල සමස්ත පුරණය සඳහා අවශ්‍ය කොටස් වනවා ඇත.

ටවර් හෝල් රහහල පදනමේ සාමාජිකයන් මෙම මූල්‍ය ප්‍රකාශ සකස්කර ඉදිරිපත් කිරීමට වගකිවයුත්තන් වන්නේය.

භාරකාර මණ්ඩලයේ සාමාජිකයන් සඳහා හා වෙනුවට.

.....	.....	.....	.....
K.H.M.K. දයානන්ද සහකාර අධ්‍යක්ෂ (මුදල්) (වැඩ බලන)	Dr. D.M.S. දිසානායක අධ්‍යක්ෂ ජෙනරාල්	සාමාජික භාරකාර මණ්ඩලය	සාමාජික භාරකාර මණ්ඩලය

ටවර් හොල් රහහල පදනම

2020 දෙසැම්බර් 31න් අවසන්වූ වර්ෂය සඳහාවූ

විස්තීර්ණ ආදායම් ප්‍රකාශනය

	සටහන්	2020 රු.	2019 Restated re
ආදායම්			
එකතුකළා			
රජයෙන් ලද ප්‍රදානය - පුනරාවර්තන වියදම		67,900,000	54,500,000
මෙහෙයුම් ආදායම්	1	6,235,796	21,028,560
පොලි හා වෙනත් ආදායම	2	20,126,190	22,823,288
වැඩසටහන් ආදායම්	2	4,233,010	5,612,378
		98,494,997	103,964,226
වියදම්			
අඩුකළා			
පරිපාලන හා ආයතන වියදම්	3	169,383,658	108,598,031
ප්‍රවර්ධන හා සුභ සාධක වියදම්	4	25,581,820	25,768,888
මූල්‍ය හා වෙනත් වියදම්	5	61,500	79,170
		195,026,978	134,446,089
ආදායම් ඉක්මවූ වියදම් අතිරික්තය		**(96,531,981)**	**(30,481,863)**

ටවර් හෝල් රඟහල පදනම

2020 දෙසැම්බර් 31දිනෙන් අවසන් වූ වර්ෂය සඳහා වෙනස් වීම් ප්‍රකාශය

	ටවර් නාට්‍ය කණ්ඩායමේ අරමුදල	ශිෂ්‍යත්ව අරමුදල	නාට්‍ය හා රඟකලා ශිෂ්‍යත්ව අරමුදල	ප්‍රත්‍ය ගණන සංචිතය	නැසී ගිය රූක්මණී දේවී අරමුදල	ජපන් රජයෙන් ලද උපකරණ ආධාර	භාණ්ඩ වලින් පරිත්‍යාග	වාහන පරිත්‍යාග	මුදල් වලින් පරිත්‍යාග	ජනාධිපති සුභ සාධක අරමුදල	රජයෙන් ලද ප්‍රාග්ධන අරමුදල	රජයෙන් ලද ප්‍රදානය	සමුච්චිත අරමුදල	එකතුව
	රු	රු	රු	රු	රු	රු	රු	රු	රු	රු	රු	රු	රු	රු
2020.01.01 දිනට ශේෂය	276,900	602,665	239,967	1,181,780,453	21,176	-	58,890,541	1,590,000	18,577,319	56,149,700	350,835,694	1,000,000	212,295,862	1,882,260,277
පෙර වසරේ ගැලපීම්	-	-	-	-	-	-	-	-	-	-	-	-	(222,095)	(222,095)
වසරේ ලද ප්‍රදානය	-	-	-	-	-	-	-	-	-	-	24,312,000	-	-	24,312,000
ආදායමට පැවරීම	-	-	-	-	-	-	-	-	-	-	-	-	-	-
වසරේ විලිම්බිත ආදායම්	-	-	45,293	-	-	-	-	(1,590,000)	-	4,250,000	(46,059,364)	-	(96,531,981)	(139,886,052)
													46,059,364	46,059,364
2020.12.31 දිනට ශේෂය	**276,900**	**602,665**	**285,260**	**1,181,780,453**	**21,176**	**-**	**58,890,541**	**-**	**18,577,319**	**60,399,700**	**329,088,330**	**1,000,000**	**161,601,150**	**1,812,523,494**

ටවර් හෝල් රඟහල පදනම

2020 දෙසැම්බර් 31දිනෙන් අවසන් වූ වර්ෂය සඳහා වෙනස් වීම් ප්‍රකාශය

	ටවර් නාට්‍ය කණ්ඩායමේ අරමුදල	ශිෂ්‍යත්ව අරමුදල	නාට්‍ය හා රඟකලා ශිෂ්‍යත්ව අරමුදල	ප්‍රත්‍ය ගණන සංචිතය	නැසී ගිය රූක්මණී දේවී අරමුදල	ජපන් රජයෙන් ලද උපකරණ ආධාර	භාණ්ඩ වලින් පරිත්‍යාග	වාහන පරිත්‍යාග	මුදල් වලින් පරිත්‍යාග	ජනාධිපති සුභ සාධක අරමුදල	රජයෙන් ලද ප්‍රාග්ධන අරමුදල	රජයෙන් ලද ප්‍රදානය	සමුච්චිත අරමුදල	එකතුව
	රු	රු	රු	රු	රු	රු	රු	රු	රු	රු	රු	රු	රු	රු
2019.01.01 දිනට ශේෂය	250,400	602,665	230,595	1,181,780,453	21,176	4,018,000	58,890,541	3,180,000	18,577,319	51,794,700	366,583,861	1,000,000	211,396,566	1,898,326,276
පෙර වසරේ ගැලපීම්	-		-	-	-	(4,018,000)	-	-	-	-	-	-	4,842,992	824,992
වසරේ ලද ප්‍රධානය	-	-	-	-	-	-	-	-	-	-	10,790,000	-	-	10,790,000
ආදායමට පැවරීම	-	-	-	-	-	-	-	-	-		-	-	-	-
වසරේ ඌනතාවය	26,500	-	9,372	-	-	-	-	(1,590,000)	-	4,355,000	(26,538,167)	-	(30,481,863)	(54,219,158)
වසරේ එලම්බිත ආදායම	-	-	-	-	-	-	-	-	-		-	-	26,538,167	26,538,167
2019.12.31 දිනට ශේෂය	**276,900**	**602,665**	**239,967**	**1,181,780,453**	**21,176**	**-**	**58,890,541**	**1,590,000**	**18,577,319**	**56,149,700**	**350,835,694**	**1,000,000**	**212,295,862**	**1,882,260,277**

NOTE:
TRT Fund -Tower Repertory Theatre Fund
DTS Fund - Drama & Theatre Scholarship Fund
P W Fund - president Welfare Found

ටවර් හොල් රහහල පදනම

2020 දෙසැම්බර් 31න් අවසන්වූ වර්ෂය සඳහාවූ මූල්‍ය ප්‍රවාහ ප්‍රකාශය

ක්‍රියාකාරී මෙහෙයුම්වලින් මුදල් ප්‍රවාහය	**2020** **රු.**	**2019** **Restated රු.**
ආදායම් ඉක්මවූ වියදම් අතිරික්තය	(96,531,981)	(30,481,863)
එකතුකරන්න : පෙර වර්ෂයේ සඳහා ගැලපීම	(222,094)	4,835,414
	(96,754,075)	**(25,646,449)**
<u>ගැලපීම්</u>		
අපහරණය කළ දේපළ වලින් ලද ලාභය	(470,120)	-
ක්ෂය වීම	90,286,666	32,731,805
ලියා හරින ලද ශේෂය	78	5,612
පොලී ආදායම	(16,815,110)	(19,733,925)
බදු කුලී RDMC	-	-
ප්‍රාග්ධන ආධාර අතිරික්තයට පැවරීම	-	-
පරිත්‍යාග හා ප්‍රාග්ධන ආධාර (වාහන)	(1,590,000)	(1,590,000)
පරිත්‍යාග හා ප්‍රාග්ධන ආධාර - උපකරණ (ජපන් රජය)	-	(4,018,000)
පාරිතෝෂිතය	3,503,174	2,025,499
කාරක ප්‍රාග්ධනයෙහි වෙනස් වීම්වලට පෙර මෙහෙයුම් මුදල් ප්‍රවාහය	**(21,839,389)**	**(16,225,458)**
තොග (වැඩි වීම) / අඩු වීම	(33,704)	(181,381)
ණය ගැනියන්ගේ හා වෙනත් ලැබිය යුතු මුදල්වල (වැඩිවීම) / අඩුවීම	1,373,335	(1,945,879)
තැන්පතු පූර්ව ගෙවීම් සහ අත්තිකාරම්වල (වැඩිවීම) / අඩුවීම	(923,347)	(333,253)
ණය හිමියන්ගේ සහ උපචිත වියදම්වල වැඩිවීම/(අඩුවීම)	(14,597,253)	4,634,242
කලින් ලද මුදල්වල වැඩිවීම/(අඩුවීම)	8,848,940	109,500
ආපසු ගෙවිය යුතු තැන්පත්වල වැඩිවීම/(අඩුවීම) ලැබිය යුතු ආපදාණය (වැඩිවීම)/අඩු වීම	(1,207,213)	995,339
කාරක ප්‍රාග්ධනයෙහි වෙනස්වීම්වලට පසු මෙහෙයුම් මුදල් ප්‍රවාහය	655,473	625,271
ගෙවනලද පාරිතෝෂිතය	**(27,723,159)**	**(12,321,619)**
භාවිතා කල ක්‍රියාකාරී මෙහෙයුම් වලින් ශුද්ධ මුදල් ප්‍රවාහය	(2,341,597)	(352,138)
ආයෝජන ක්‍රියා කාරම් වලින් මුදල් ප්‍රවාහය	**(30,064,756)**	**(12,673,757)**
දේපල, පිරියත උපකරණ විකිණීම	470,167	-
දේපල, පිරියත උපකරණ මිලදී ගැනීම	**(5,101,544)**	(7,377,137)
නොනිමි වැඩ - එල්ෆින්ස්ටන්	-	(6,807,088)
සරසවිපාය - අලුත්වැඩියාව	(2,172,120)	(2,564,773)
ආයෝජන වලින් ලද පොළී	16,815,110	19,733,925
ආයෝජන	(4,250,000)	(5,870,522)

අයෝජනා ක්‍රියාකාරකම් වලින් ජනිත ලද ශුද්ධ මුදල් ප්‍රමාණය	**5,761,613**	**(2,885,595)**
මූල්‍ය ක්‍රියාකාරකම් වලින් ජනිත මුදල් ප්‍රවාහය		
රජයෙන් ලද ප්‍රාග්ධන ආධාර	24,312,000	10,790,000
ජ.සු.අ. ඉඩම් විකිණීමෙන් ලද කොමිස් මුදල	4,250,000	4,355,000
TRT අරමුදල	-	26,500
ශිෂ්‍යත්ව අරමුදලට මාරුකිරීම (ගි.අ. 73854255)	45,293	9,372
මූල්‍ය ක්‍රියාකාරකම්වලින් ජනිත ශුද්ධ මුදල් ප්‍රවාහය	**28,607,293**	**15,180,872**
ශුද්ධ මුදල් වැඩිවීම මුදල් හා මුදල් සමාන දෑ	4,304,150	(378,480)
වර්ෂ ආරම්භයේ මුදල් හා මුදල් සමාන දෑ	6,704,486	7,082,966
වර්ෂ අවසානයේදී මුදල් හා මුදල් සමාන දෑ	**11,008,636**	**6,704,486**
සටහන **(a)** මුදල් හා මුදල් සමාන දෑ විශ්ලේෂණය		
ලංකා බැංකුව (ගි.අ. 2327541 හයිඩ් පාක්)	9,743,104	5,527,768
ලංකා බැංකුව (ගි.අ. 2322658 ටොරින්ටන්)	290,330	164,043
ලංකා බැංකුව (ගි.අ. 72324517 හයිඩ් පාක්)	660,742	634,435
ශිෂ්‍යත්ව අරමුදල (ගි.අ. 73854255)	284,450	239,157
අතැති මුදල	30,011	139,083
	11,008,636	**6,704,486**

ටවර්හෝල් රඟහල පදනම

ගිණුම් සටහන් - 2020

1. ගිණුම්කරණ ප්‍රතිපත්ති

1. **ගිණුම් කරන සම්මුතිය :**

මුදල් තත්ත්වය පිලිබඳ ප්‍රකාශය සහ සම්පූර්ණ ආදායම් හා මුදල් ප්‍රවාහ ප්‍රකාශ, ගිණුම් කරන ප්‍රතිපත්ති හා ගිණුම් සටහන් පොදුවේ පිළිගත්, ශ්‍රී ලංකා රාජ්‍ය අංශයේ ගිණුම් කරණ ප්‍රමිතියට අනුකූලව සකස්කොට ඉදිරිපත් කර ඇත. ගිණුම් කෙරෙහි බලපාන උද්ධමන සාධක සඳහා ගලපීම් සිදුකර නැත.

2. **ආයෝජන :**

ආයෝජන, දිගුකාලින ආයෝජන ලෙස සලකා, පිරිවැය මත සටහන් කර ඇත. ආයෝජනයේ අගය අඩුවනවිට, ඒ සඳහා ප්‍රතිපාදන සලසා නැත.

3. **තොගය :**

භාණ්ඩ තොග පිරිවැය ශුද්ධ උපලබ්දි වටිනාකම යන දෙකෙන් කුමක් හෝ අඩු දෙයට අනුව අගය කර ඇත.

4. **ලැබිය යුතු මුදල් :**

ලැබිය යුතු මුදල්, උපලබ්ධි කරගත යුතු බවට ඇස්තමේන්තු කළ අගය මත සඳහන් කර ඇත.

5. **දේපළ පිරියත හා උපකරණ**

අගය තක්සේරු කරන පදනම :

මෙහි දක්වා ඇත්තේ සමුච්චිත ක්ෂයවීම අඩු කළ පිරිවැය මතය. දේපළ, පිරියත හා උපකරණවල පිරිවැය වන්නේ එම වත්කම් අත්පත්කර හෝ නිර්මාණය කර ගැනීම හා සේවා උපයෝගිකරවා ගැනීම සඳහා, ඒවා ක්‍රියාකාරී තත්ත්වයට පත්කිරීමට දරන ලද වියදම්ද සමගය.

ප්‍රධාන කාර්යාලයේ ගොඩනැගිල්ලේ හිමිකරු ටවර් හෝල් රඟහල පදනමය. එහෙත් සම්පූර්ණ ඉඩකඩ පාවිච්චි කරන්නේ නැත. CIDA විසින් පාවිච්චි කරන ගොඩනැගිල්ල වෙනුවෙන් පදනමට ක්ෂයවීම් නැත.

ක්ෂයවීම :

සරල මාර්ග ක්‍රමය මත ක්ෂයවීම් සපයා ඇති අතර, ස්වාධින හිමිකම් සහිත ඉඩම් සහ ජාතික සිහිවටන ලෙස සැලකෙන ටවර් හෝල් රඟහල හා එල්ෆින්ස්ටන් රඟහල වැනි ගොඩනැගිලි සඳහා ක්ෂයවීම ප්‍රතිපාදන සලසා නැත.

ක්ෂය ප්‍රතිශත පහත සඳහන් පරිදිවේ :-

සින්නක්කර ගොඩනැගිලි	පිරිවැයෙන් 10%
බදු ඉඩම් හා ගොඩනැගිලි	කල්බදු සිමාවතුළ
පිරියත හා යන්ත්‍රසූත්‍ර	පිරිවැයෙන් 20%
වාහන	පිරිවැයෙන් 20%
ගෘහ භාණ්ඩ, සවිකුරු හා කාර්යාලීය උපකරණ	පිරිවැයෙන් 10%

වෙනත් වත්කම් (ගබඩාගාර උපකරණ හැර)	පිරිවැයෙන් 10%
ගබඩාගාර උපකරණ	පිරිවැයෙන් 20%
පරිගණක උපකරණ හා මෘදුකාංග	පිරිවැයෙන් 20%

6. **විශ්‍රාම ප්‍රතිලාභ**

අ. අර්ථ නිරූපන ප්‍රතිලාභ සැලැස්ම.

අවුරුද්දක හෝ ඊට වැඩි කාලයක් නොකඩවා සේවයේ නියුතු සේවකයන් සඳහා, විශ්‍රාම ප්‍රතිලාභ සැලැස්ම සකසා ඇත්තේ, 1983 අංක 12 දරණ පාරිතෝෂික ගෙවීම් පනත යටතේ නියම කර ඇති ආකාරයටය.

ආ. අර්ථ නිරූපන දායක සැලැස්ම

අර්ථ නිරූපිත අර්ථසාධක අරමුදලේ දායක මුදල් සඳහා සහ සේවක භාර අරමුදලේ දායක මුදල් සඳහා සුදුසුකම් ලබන සියළුම සේවෙකයෝ අදාල ව්‍යවස්ථාවන් හි ප්‍රතිපාදන අනුව දායක මුදල් ගෙවිය යුතු වන අතර, ඒ ඒ අරමුදල්වලින් ආවරණය වෙති.

7. රඟහල් වෙන්කිරීම සඳහා තැන්පත්කරුවන් විසින් තැන්පත්කර ඇති හා ආපසු ඉල්ලා නොමැති අවුරුදු 05ක කාලයට වැඩි තැන්පත් මුදල, පවත්වාගෙන යන වසර ආදායමට බැරකරණු ඇත.

8. "ප්‍රසාංගික කලාකරුවන් සඳහා වන ජනාධිපති සුභ සාධක අරමුදල්" යන නමින් අරමුදලක් 1996 නොවැම්බර් මස 18 වන දින සිට ටවර් හෝල් රඟහල පදනම යටතේ ක්‍රියාත්මක වන අතර, මෙම අරමුදල, ටවර්හෝල් රඟහල පදනමට අනුබද්ධ වෙනම ගිණුමක් යටතේ මෙහෙයවීමට 1996 අප්‍රේල් 02 දින පැවැත්වූ අමාත්‍ය මණ්ඩල රැස්වීමේදී තීරණය කර තිබුණි. මෙම අරමුදල් සඳහා වන මූල්‍ය ප්‍රකාශයන් පදනමේ මූල්‍ය ප්‍රකාශයන් සමඟ අමුණා ඇත.

9. ටවර් හෝල් රඟහල පදනමට විරුද්ධව ගොනුකර ඇති අධිකරණ නඩුවක් සහ මෙතෙක් අවසන් නොවූ විනය පරීක්ෂණය සඳහා ප්‍රතිපාදන සලසා නැත.

10 ආපදා ණය පොලී මාසිකව ශේෂය අඩු වීම ක්‍රමය යටතේ ගණනය කරනු ඇත.

11 රජයෙන් ලද ප්‍රදානය, ශ්‍රී ලංකා රාජ්‍ය අංශයේ ගිණුම් කරන ප්‍රමිතිය අනුව ආදායම් එළඹෙන ක්‍රමය යටතේ ගිණුම් ගත කර ඇත.

12 රුක්මනී දේවි අනුස්මරණ කෞතුකාගාරය හා රඟහල, ජාතික නිවාස සංවර්ධන අධිකාරිය විසින් 1986 ඔක්තෝබර් 01 වැනිදා සිට අවුරුදු 99 ක බදුමත රුපියල් 1,188 ක මුළු මුදලට ලබාදුන් ඉඩමේ නිර්මාණය කර ඇත. වර්ෂයට අදාළ බදු කුලී රුපියල් 12ක් බදු කුලී ගෙවීමක් ලෙස ගිණුම්ගත කර ඇත.

ටවර් හෝල් රඟහල පදනම
2020 දිසැම්බර් 31 දිනට මුදල් තත්ත්වය පිළිබඳ ප්‍රකාශය

සටහන 02

වෙනත් ආදායම්	පිටු අංක	**2020** රු.	**2019** **Restated** රු.
<u>පොලී ආදායම</u>			
පොලී ආදායම			
- ස්ථාවර තැන්පතු	143	11,226,253	13,379,596
- ස්ථාවර තැන්පතු TRT	143	8,427	9,522
- ස්ථාවර තැන්පතු ජ.සු.අ.	143	6,254,181	7,243,387
- ලංකා බැංකු ඉතිරි කිරීමේ ගිණුම ට.වෘ.ස.		23,684	24,110
- කාර්ය මණ්ඩල ණය සඳහා පොලි		553,525	576,673
		18,066,070	**21,233,288**
වෙනත් ආදායම			
පරිත්‍යාග හා ප්‍රාග්ධන ආධාර		1,590,000	1,590,000
බැහැර කළ භාණ්ඩ වල ආදායම්		470,120	-
		2,060,120	**1,590,000**
ස්ථාවර වත්කම් හා වෙනත් එකතුව		**20,126,190**	**22,823,288**
<u>වැඩසටහන්වලින් ලැබීම</u>			
නාට්‍ය පාසල		1,923,150	4,223,478
භාන්ඛණ්ඩ විභාගය		354,300	586,050
ප්‍රේක්ෂා නාට්‍ය සතිය		175,000	-
ජාතික සාහිත්‍ය කළා උත්සවය - හාලි ඇල, බදුල්ල		-	139,250
කළාකරු රක්ෂිත		213,060	-
අන්තර් පාසල් නාට්‍ය තරඟය - 2019		1,567,500	-
සාරස වෙබ් ගුවන් විදුලිය		-	655,000
නිෂ්පාදනය සගිරි දියවර		-	8,600
		4,233,010	**5,612,378**
එකතුව		**24,359,201**	**28,435,666**

ටවර් හෝල් රඟහල පදනම

2020 **දෙසැම්බර් 31දිනෙන් අවසන්වූ වර්ෂය සඳහාවූ මුදල් ප්‍රවාහ ප්‍රකාශය**

සටහන 03 පරිපාලන හා ආයතන ව්‍යදම	**2020** රු.	**2019** **Restated** රු.
වැටුප් හා වේතන	40,389,459	35,662,620
සේ.අ.අ. 15%	6,276,038	5,629,238
සේ. භාර අරමුදල 3%	1,255,208	1,125,848
අතිකාල දීමනා	2,930,936	4,752,154
නිවාඩු දින ගෙවීම	301,494	522,263
වැඩ බැලීමේ දීමනා	366,231	606,827
ඉන්ධන දීමනා	425,843	487,120
වාහන දීමනාව	350,000	600,000
පාරිතෝෂිතය	3,503,174	2,025,499
භාරකාර මණ්ඩලයේ සාමාජිකයන් වෙත ගෙවීම	205,500	117,375
පුහුණුව සහ ශිෂ්‍යත්ව	32,500	463,100
ගමන් ව්‍යදම් හා සැපයුම් දීමනාව	123,965	193,738
විදේශ ගමන්	-	-
මුද්‍රණ හා ලිපි ද්‍රව්‍	1,131,703	1,061,278
ඉන්ධන හා ලිහිසි ද්‍රව්‍ය	1,031,637	1,210,096
නිල ඇඳුම	910,900	767,883
වෙනත් ව්‍යදම	37,553	44,869
සුභ සාධන හා සංග්‍රහය	759,943	731,472
කාර්ය මණ්ඩල රක්ෂණ	2,647,851	2,110,792
පුවත්පත්	46,250	49,140
අළුත්වැඩියාව හා නඩත්තු කිරීම	8,682,329	8,891,019
ප්‍රවාහන	4,500	20,500
දුරකථන,	945,506	1,109,494
තැපැල්	66,980	111,300
විදුලිය	31,611	46,119
ආරක්ෂක සේවා ගාස්තු	5,193,408	5,604,243
බදු කුලිය - රුක්මනී දේවි මධ්‍යස්ථානය	12	12
ප්‍රචාරක ගාස්තු	223,242	84,353
විගණන ගාස්තු	150,000	868,030
ජාත්‍යාන්තර නාට්‍ය ආයතන සාමාජික මුදල්	105,836	105,836
රක්ෂණ ව්‍යදම	792,362	795,315
පෝස්ටර් හා බැගර්	3,500	4,700
පළකිරීම	-	25,000
පාඩු හා ලියා අත්හැරීම	78	5,613
කුලියාපිටිය රඟහල මූලික ව්‍යදම	-	-
අනුග්‍රහ ව්‍යදම	-	-
ක්ෂයවීම	90,286,665	32,731,806
ටවර් වෙබ් අඩවිය	30,650	5,750
පරිනපාග/නොමිලේ සේවා	140,795	27,629
	169,383,658	**108,598,031**

ටවර් හෝල් රඟහල පදනම

2020 දිසැම්බර් 31 දිනට මුදල් තත්ත්වය පිළිබඳ ප්‍රකාශය

සටහන 04

ප්‍රවර්ධන හා සුභසාධක වියදම්	**2020** රු.	**2019** **Restated** රු.
වියපත් කළා කරුවන් සඳහා විශ්‍රාම වැටුප් ගෙවීම	14,022,500	13,014,000
කලාකරුවන්ගේ අවමගුල් හා වෙනත් වියදම්	257,500	374,850
වියපත් කලාකරුවන් සඳහා අලුත් අවුරුදු ත්‍යාග	189,510	362,404
කලාකරුවන් සඳහා වන්දනා ගමන් හා සංග්‍රහය	719,114	7,954
කලාකරුවන් සඳහා වෙනත් වියදම්	32,468	141,131
අනුස්මරණ වැඩසටහන්	205,265	40,846
නාට්‍ය පාසල් පුස්ථකාලය	-	5,130
සංස්කෘති පුනර් ජීවය	-	200,458
සරසා වෙබ් නුර්ති ගීත ප්‍රසංගය	213,060	-
නාට්‍ය පාසැල	-	339,132
භාන්ඛණ්ඩ විභාගය	2,851,530	3,312,990
නාට්‍ය වැඩ මුළුව හා සම්මන්ත්‍රණය	138,407	301,119
ශිෂ්‍යත්වය, ටවර් වෘත්තියාභිමුඛ සංසදය	-	236,514
නාට්‍ය නිෂ්පාදනය හා ප්‍රසංගය සගිරි දියවර	15,000	9,000
අන්තර් පාසල් නාට්‍ය තරඟය හා ශිෂ්‍යත්වය 2019 & 2020	-	1,170,667
නාට්‍ය නිෂ්පාදන ප්‍රාසංගය	2,379,119	4,136,925
රංග භූමි	195,055	-
ලෝක නාට්‍ය දිනය	69,696	-
බොදු ගී ප්‍රසංග - සිතුල් පව්ව	74,443	364,792
කලාකරු සුහද හමුව	426,016	-
මාසික සාකච්චා	114,820	-
පැරණි නාට්‍ය රචනය	12,340	162,530
ප්‍රේක්ෂා සති සිංහල හා දෙමළ	3,385,306	-
එල්සින්ස්ටන් විවෘත කිරීම	280,672	37,263
පැරණි නාට්‍ය රචනා මුද්‍රණ	-	2,185
ජාතක නාට්‍ය උළෙල බදුල්ල	-	288,663
නාඩගම් CD නිෂ්පාදන	-	187,911
ජාතික නාට්‍ය උළෙල	-	72,077
සංස්කෘතික විවිධ ප්‍රසංගය	-	965,877
ජාතියාන්තර නාට්‍ය උළෙල	-	34,470
	25,581,820	**25,768,888**

සටහන – 05

මූල්‍ය හා වෙනත් වියදම්

බැංකු ගාස්තු	61,500	79,170
	61,500	**79,170**

ටවර් හෝල් රඟහල පදනම
2020 දිසැම්බර් 31 දිනට මුදල් තත්ත්වය පිළිබඳ
ප්‍රකාශය

සටහන – 06

අතැති හා බැංකුවේ ඇති මුදල	පිටු අංක	**2020** රු.	**2019** **Restated** රු.
ලංකා බැංකු (ගි.අ. 2327541 - හයිඩ්පාක්)		9,743,104	5,527,768
ලංකා බැංකු (ටවර් වෘත්තියාභිමුඛ සංසදය)		660,742	634,435
ලංකා බැංකුව (ටොරිංටන්)		290,330	164,043
ශිෂ්‍යත්ව අරමුදල (ගි.අ. 73854255)		284,450	239,157
අනේ ඇති මුදල		30,011	139,083
		11,008,636	**6,704,486**

සටහන - 07

තැන්පතු, පූර්ව ගෙවීම් සහ අත්තිකාරම්			
තැන්පතු	147	158,000	158,000
පූර්ව ගෙවීම්		**158,000**	**158,000**
	147	2,320,886	3,113,780
ආපදා ණය අවරුද්දක් තුළ ලැබිය යුතු	140	2,745,048	2,751,235
අවුරුද්දක් පසුව ලැබිය යුතු තැන්පත් ණය	140	9,757,297	10,406,583
		14,823,231	**16,271,598**
උත්සව අත්තිකාරම්	137	1,250	43,250
කල්තියා ගෙවන ලද මුදල	141	76,506	373,766
කල්තියා ගෙවන ලද මුදල නුර්ති නාඩගම් CD		40,000	-
කල්තියා ගෙවන ලද මුදල ප්‍රාග්ධන වියදම්	141	4,728,898	2,716,437
විශේෂ ණය අත්තිකාරම් - පොතේ ණය	139	3,040	-
		4,849,694	**3,133,453**
		19,830,925	**19,563,051**

සටහන 08			
ණය ගැනියෝ හා වෙනත් ලැබිය යුතු මුදල			
Debtors			
ස්ථාවර තැන්පත් පොළී		673,750	922,690
ශ්‍රී ලංකා රක්ෂණ සංස්ථාව		6,913	6,913
සමීර චතුරංග		17,628	17,628
DS පාඨමාලා 2019/2020		90,000	-
ශාලා බදු ගාස්තු 2019/2020		952,500	1,297,500
පංති ගාස්තු RDMC	122	37,200	88,200
පංති ගාස්තු සරසවිපාය	123	875	875
ශබ්දාගාරය 2010 - 2020 දක්වා	124	53,163	57,163
Costume (Singana Ralle Opera) - R M V B Ratnayake		20,000	-
සාප්පු කුලිය - ටවර්	125	160,000	160,000
සාප්පු කුලිය - සරසවිපාය	126	201,000	76,000
භාත්කන්ඩා ප්‍රවේශ විභාගය		8,100	-
බස රථ කුලිය	127	72,004	72,004
ගින්න පද්ධතිය - අබාන්ස්		154,723	-
ශබ්ද බදු සංස්කෘතික කටයුතු		100,500	100,500
		2,548,357	**2,799,473**
ලැබිය යුතු දෑ	-		
සෞඛ්‍ය රක්ෂණ	128	1,006,386	1,176,248
සේ.අ.අ. 10%	129	18,515	32,775
අතිකාල දීමනා හිඟ ජනවාරි 2016 - මාර්තු 2018	130	1,027,596	1,438,435
ආපදා ණය		-	53,707
I-J පරණ ගමගේ විද්‍යාපති පාඨමාලාව ගාස්තු		-	118,000
නිපුණ දිසානායක මහතා	138	20,724	-
අධ්‍යක්ෂක S. සොයිසා		-	376,274
		2,073,221	**3,195,439**
එකතුව			

		4,621,577	**5,994,912**

ටවර් හෝල් රඟහල පදනම

2020 **දෙසැම්බර්** 31**දිනෙන් අවසන්වූ වර්ෂය සඳහාවූ ගිණුම් සටහන**

සටහන - 09

භාණ්ඩ තොගය	**2020** **රු.**	**2019** **Restated රු.**
කැසට් පටි සහ සංයුක්ත තැටි	812,021	797,478
පොත්	472,158	507,882
මුද්‍රණ සහ ලිපි ද්‍රව්‍ය	573,670	535,509
පිරිසිදු කිරීමේ උපකරණ	21,224	-
තැපෑල් ගාස්තු මුද්දර	6,945	10,725
ටවර් පොත්හල බැග්ස්	18,840	18,840
පුස්තකාල පොත්	611,938	612,658
	2,516,796	**2,483,092**

සටහන - 10

අයෝජන

ස්ථාවර තැන්පතු - අංක හා බැංකු	
A148714-SMIB/IFD/00950 – THTF	9,000,000
A148716-SMIB/IFD/00952 – THTF	3,000,000
A148715-SMIB/IFD/00951 – THTF - Gratuity	7,250,432
A148733-SMIB/IFD/00964 – THTF	167,508
A148735-SMIB/IFD/00966 – THTF	1,200,000
A153556-SMIB/IFD/00987 – THTF	100,000
A153558-SMIB/IFD/00989 – THTF- Gratuity	13,502,000
A153563-SMIB/IFD/00994 – THTF	30,610,000
A153577-SMIB/IFD/01008 – THTF	47,766,029
A153588-SMIB/IFD/01019 – THTF	11,972,242
Total Fixed Deposit - THT & TRT	**124,568,211**
A148708-SMIB/IFD/00944 – PWF	944,700
A148711-SMIB/IFD/00947 – PWF	1,000,000
A148712-SMIB/IFD/00948 – PWF	1,600,000
A148713-SMIB/IFD/00949 – PWF	2,275,000

A148730-SMIB/IFD/00961 – PWF		2,500,000
A148731-SMIB/IFD/00962 – PWF		3,266,500
A148732-SMIB/IFD/00963 – PWF		2,250,000
A148736-SMIB/IFD/00967 – PWF		1,200,000
A153554-SMIB/IFD/00985 – PWF		2,500,000
A153557-SMIB/IFD/00988 – PWF		1,900,000
A153564-SMIB/IFD/00995 – PWF		1,000,000
A153568-SMIB/IFD/00999 – PWF		400,000
A153578-SMIB/IFD/01009 – PWF		40,000,000
A153579-SMIB/IFD/01010 – PWF		1,000,000
A153597-SMIB/IFD/01028 – PWF		1,000,000
A156004-SMIB/IFD/01035 – PWF		1,100,000
135032500001/1-744679 – Regional Development Bank – PWF		2,813,500
Total Fixed Deposit - PWF		**66,749,700**
A132588-SMIB/IFD/00859 State Mortgage Investment Bank	9,000,000	
A132589-SMIB/IFD/00860 State Mortgage Investment Bank	3,000,000	
A134768-SMIB/IFD/00757 State Mortgage Investment Bank	7,250,432	
A138705-SMIB/IFD/00794 State Mortgage Investment Bank	167,508	
A138722-SMIB/IFD/00810 State Mortgage Investment Bank	1,200,000	
A138722-SMIB/IFD/00814 State Mortgage Investment Bank	100,000	
A132587-SMIB/IFD/00858 State Mortgage Investment Bank	13,502,000	
A134769-SMIB/IFD/00879 State Mortgage Investment Bank	30,610,000	
A138707-SMIB/IFD/00795 State Mortgage Investment Bank	47,766,029	
A138721-SMIB/IFD/00809 State Mortgage Investment Bank	11,972,242	
	124,568,211	

ටවර් හෝල් රෂහල පදනම

2020 **දෙසැම්බර්** 31**දිනෙන් අවසන්වූ වර්ෂය සඳහාවූ ගිණුම්**
සටහන

සටහන - 10		
අයෝජන **ස්ථාවර තැන්පතු - අංක හා බැංකු**		
874309-79529824 Bank of Ceylon	944,700	
A138727-SMIB/IFD/00815 State Mortgage Investment Bank	1,000,000	
A138743-SMIB/IFD/00831 State Mortgage Investment Bank	1,600,000	
A140260-SMIB/IFD/00848 State Mortgage Investment Bank	2,275,000	
A140285-SMIB/IFD/00872 State Mortgage Investment Bank	2,500,000	
A144963-SMIB/IFD/00898 State Mortgage Investment Bank	3,266,500	
859501-75495520 Bank of Ceylon	2,250,000	
859628-75586448 Bank of Ceylon	1,200,000	
919760-75997204 Bank of Ceylon	2,813,500	
822013-79302030 Bank of Ceylon	2,500,000	
821914-79400444 Bank of Ceylon	1,900,000	
822014-79527941 Bank of Ceylon	1,000,000	
1077644- 80910561 Bank of Ceylon	400,000	
593424 - 72871186Bank of Ceylon	41,000,000	
694764-73540405 Bank of Ceylon	1,000,000	
762849-74607198 Bank of Ceylon	1,100,000	
874309-79529824 Bank of Ceylon	4,250,000	
Total Fixed Deposit - PWF	**70,999,700**	
Total Fixed Deposit	**195,567,911**	**191,317,911**

සටහන – 11 Restated

දේපළ යන්ත්‍රෝපකරණ සහ උපකරණ

පිරිවැයයෙන්	**ශේෂය 01.01.2020** රු.	**වසරතුල එකතුවීම** රු.	**වසරතුල බැහැර කිරීම** රු.	**ශේෂය 31.12.2020** රු.
ඉඩම්	942,000,000	-	-	942,000,000
ගොඩනැගිලි - ජාතික සිහිවටන	384,256,000	323,000	-	384,579,001
ගොඩනැගිලි - වෙනත්	177,601,552	(0)	-	177,601,552
කාර්යාලීය උපකරණ	9,203,231	1,129,527	269,472	10,063,286
පරිගණක උපකරණ	11,327,880	764,846	-	12,092,726
මෘදුකාංග පද්ධතිය	1,913,655	-	-	1,913,655
ග්‍රහ භාණ්ඩ සහ සවිකුරු	40,210,535	650,400	45,564	40,815,372
පිරියත හා යන්ත්‍ර සුත්‍ර	88,592,241	1,560,503	27,210	90,125,533
වාහන	39,404,773	145,200	1,574,480	37,975,493
උපකරණ හා මෙවලම්	381,137	(0)	78,750	302,387
ශබ්දාගාර උපකරණ	13,268,849	0	-	13,268,849
සංගීත උපකරණ	684,955	-	-	684,955
ආලෝක සහ ශබ්ද උපකරණ	139,031,464	14,380	772,494	138,273,350
තිර හා තිර රෝලර්	41,696,413	150,370	-	41,846,783
කෞතුකාගාර වත්කම්	51,050	-	-	51,050
ශ්‍රව්‍ය හා දෘෂ්ටි උපකරණ	2,114,105	150,000	44,934	2,219,171
නාට්‍ය ඇඳුම් පැළඳුම් කට්ටලය	445,400	(0)	-	445,400
ජාලය පද්ධතිය	117,000	-	-	117,000
චක්‍ර ලේඛණ - පොත්	6,875	2,252	-	9,127
වෙනත් දේපළ	23,013,999	211,067	-	23,225,066
	1,915,321,113	**5,101,544**	**2,812,904**	**1,917,609,755**

ක්ෂයවීම	**ශේෂය 01.01.2020** රු.	**වසරතුල බැහැර කිරීම** රු.	**වසරතුල පිරවීම** රු.	**ශේෂය 31.12.2020** රු.
ගොඩනැගිලි	7,361,284	-	56,103,997	63,465,281
කාර්යාලීය උපකරණ	6,486,742	269,422	560,104	6,777,424
පරිගණක උපකරණ	8,633,063	-	743,602	9,376,665

මෘදුකාංග පද්ධතිය	968,635	-	215,883	1,184,518
ග්‍රහ භාණ්ඩ සහ සවිකුරු	24,007,187	45,540	2,918,663	26,880,310
පිරියත හා යන්ත්‍ර සූත්‍ර	34,969,645	27,190	13,442,717	48,385,171
වාහන	37,325,854	1,574,470	1,708,760	37,460,144
උපකරණ හා මෙවලම්	339,171	78,740	8,190	268,622
ශබ්දාගාර උපකරණ	13,268,709	-	(0)	13,268,709
සංගීත උපකරණ	519,290	-	30,130	549,420
ආලෝක සහ ශබ්ද උපකරණ	66,476,331	772,494	8,151,220	73,855,057
තිර හා තිර රෝලර්	7,311,588	-	4,004,240	11,315,828
කෞතුකාගාර වත්කම්	51,040	-	-	51,040
ශ්‍රව්‍ය හා දෘෂ්ටි උපකරණ	1,893,114	44,924	43,915	1,892,104
නාට්‍ය ඇඳුම් පැළඳුම් කට්ටලය	164,181	-	44,540	208,721
ඡායා පද්ධතිය	117,000	-	-	117,000
චක්‍ර ලේඛණ - පොත්	4,188	-	819	5,006
වෙනත් දේපළ	2,176,183	-	2,309,888	4,486,070
	212,073,205	**2,812,779**	**90,286,666**	**299,547,092**
ශුද්ධ පොතේ සඳහන් වටිනාකම	**1,703,247,908**			**1,618,062,663**

සටහන – 12

ණය හිමියෝ හා උපචිත වියදම්	පිටු අංක	**2020** රු.	**2019** **Restated** රු.
උපචිත වියදම			
වැඩසටහන් වියදම්		193,549	497,219
ගෙවියයුතු සේ.අ.අ.හා සේවා භාර අරමුදල		971,359	917,230
රදවා ගැනීම		3,066,347	15,121,232
පුවත්පත්		13,020	3,950
කාර්ය මණ්ඩල සුභ සාධක හා වෙනත් සංග්‍රහ		44,660	33,180
ආරක්ෂක සේවා ගාස්තු		728,048	492,368
ගමන් වියදම් හා යැපීම් දීමනාව		1,600	3,300
මුද්‍රණ හා ලිපි ද්‍රව්‍ය		247,780	44,775
දුරකථන		146,140	202,077
විදුලිය		7,786	7,098
පොත් හල		911	-
විගණන ගාස්තු		1,325,100	1,175,100
ගොඩනැගිලි නඩත්තුව		125,490	369,969
ඉන්ධන හා ලිහිසි ද්‍රව්‍ය		94,040	22,158
ශාලා කුලී		235,500	107,000
වාහන නඩත්තු		511,568	79,343
ප්‍රාග්ධන වියදම		964,671	-
රක්ෂණ ඉල්ලීම		-	26,489
වාහන රක්ෂණ		11,241	-
වැඩියෙන් අයකිරීම් - සෞඛය රක්ෂණ		1,524	-
ඉතිරි ගෙවීම් - G. කාරියවසම්		1,197	-
සේවක නිල ඇඳුම් 2020		290,100	-
එල්ෆින්ස්ටන් අලුත්වැඩියාව		-	4,261,364
කාර්යාල උපකරණ නඩත්තුව		15,888	-

ආලෝක හා ශබ්ද නඩත්තුව		212,220	-
යන්ත්‍ර සුත්‍ර නඩත්තුව		154,653	237,892
		9,364,391	**23,601,744**
ගෙවිය යුතුය			
අතිකාල හා නිවාඩු ගෙවීම්	146	205,103	565,003
වැටුප් හා වේතන	146	27,170	27,170
		232,273	**592,173**
වියදම් එකතුව		**9,596,664**	**24,193,917**

සටහන – 13

කල්නියා ලැබුණු මුදල		රු.	රු.
ශාලා වෙන් කිරීම ටවර් හෝල් රඟහල		-	87,500
රුක්මණී දේවි මධ්‍යස්ථානය		-	15,000
එල්ෆින්ස්ටන්		10,000	845,500
කලින් ලද වෙනත් මුදල් කලාකරුවන් රක්ෂණය		9,786,940	-
		9,796,940	**948,000**

ටවර් හෝල් රඟහල පදනම

2020 **දෙසැම්බර්** 31 **දිනෙන් අවසන්වූ වර්ෂය සඳහාවූ ගිණුම් සටහන**

සටහන - 14

ආපසු ගෙවිය යුතු තැන්පත්	පිටු අංකය	**2020** රු.	**2019** රු.
සාප්පු කුලිය	157	217,800	177,300
ආපසු ගෙවිය යුතු තැන්පත්	148-156	1,140,000	2,405,000
ටෙන්ඩර් තැන්පත්	157	309,287	292,000
		1,667,087	**2,874,300**

ටවර් හෝල් රහගල පදනම

2020 දෙසම්පර් **31** දිනෙන් අවසන්වූ වර්ෂය සඳහාවූ ගිණුම් සටහන

සටහන 15

සංචින අරමුදලට පෙර වර්ෂයේ ගැළපීම			**Restated**
		රු.	රු.
පෙර වර්ෂය ගැළපීම් පහත සඳහන් ගැළපීම් තුළ ඇතුළත්කර ඇත			
ශේෂය : 2020.01.01			212,295,862
එකතුකරන්න :			
පාරිතෝෂික වැඩියෙන් වෙන්කිරීම - සමන් සොයිසා		47,461	
රියදුරන්ට මැතිවරණ රාජකාරි ගෙවීම		3,199	
පාරිතෝෂික වැඩියෙන් වෙන් කිරීම - සුජිත් ශාන්ත		77,823	
ගෙවිය යුතු සෞඛය රක්ෂණ 2019 - G. කාරියවසම්		36,971	
වැඩියෙන් ඇස්තමේන්තු කළ දුරකථන ගාස්තු		13,912	
ඉන්ධන පඩි - G. කාරියවසම්	68		
			179,434
අඩු කළා :			
විදුලි ගාස්තු ELP ඔක්. 2019		2,683	
බටා ගෙවීම - යසරත්න මයා	25		
වැටුප - ගාමිණි කාරියවසම් මයා		20,424	
EPF, ETF - ගාමිණි කාරියවසම්		3,676	
ලිපි ද්‍රව්‍ය - නාට්‍ය පාසල		71,000	
වැඩියෙන් අස්තමේන්කුල ස්ථිර තැන්පත් පොලි		17,425	
ශබ්දාගාර ගාස්තු		4,000	
අත්තිකාරම් පියවීම 2019 වාහන නඩත්තුව		282,295	
			(401,528)
2020.12.31ට පෙර වර්ෂයේ සංචිත අරමුදල ශේෂයට ගැළපීම			**212,073,767**
ආදායම් ඉක්මවූ වියදම අතිරික්තය			**(96,531,981)**
කල් දැමූ ආදායම			**46,059,364**
			161,601,150

ටවර් හෝල් රහහල පදනම
2020 දෙසැම්බර් **31** ශේෂ පිරික්සුම

ලෙජරයේ පිටු අංකය		NOTE #	DR. Rs.	CR. Rs.
9010	ලංකා බැංකුව ගි/අ 2324541 හයිඩ් පාක්	N 6	9,743,104	
9040	P.W.F. - ලංකා බැංකුව ටොරින්ටන් - ගි/අ - 2322658	N 6	290,330	
9060	අතේ ඇති මුදල	N6	30,011	
9070	TRT ගි/අ 72324517	N 6	660,742	
9071	ශිෂ්‍යත්ව ගිණුම 73854255	N 6	284,450	
8905	භාණ්ඩවලින් පරිත්‍යාග	EQ		58,890,541
8910	මුදල් වලින් පරිත්‍යාග	EQ		18,577,319
8915	වියදමට ඉක්මවූ ආදායම් අතිරික්තය		-	212,073,773
8920	රුක්මණීදේවි අරමුදල	EQ		21,176
8925	වත්කම් ප්‍රති ප්‍රමාණ කරීම	EQ		1,181,780,453
8930	නාට්‍ය පාසල ශිෂ්‍යත්වය	EQ		285,260
8935	ශිෂ්‍යත්ව අරමුදල	EQ		602,665
8940	රජයෙන් ලද ප්‍රාග්ධන ප්‍රදානය	EQ		329,088,330
8945	රජයෙන් ප්‍රාග්ධන	EQ		1,000,000
8950	ජනාධිපති සුභ සාධක අරමුදල	EQ		60,399,700
7400	ස්ථාවර තැන්පත් - ප්‍රධාන කාර්යාලය	N 10	124,468,211	
7401	ස්ථාවර තැන්පත් - P.W.F.	N 10	70,999,700	
7402	ස්ථාවර තැන්පත් - T.R.T.	N 10	100,000	
8960	රජයෙන් ලද ප්‍රදානය - පුනරාවර්තන වියදම්	P&L		67,900,000
8961	TRT අරමුදල	EQ		276,900
8964	පාලන ගිණුම ටවර් - PWF		3,100,000	3,100,000
4111	ශාලා කූලී - T.H.T.	N 1		1,060,750
4111	ශාලා කූලි - R.D.M.C.	N 1		693,500
4111	ශාලා කූලි - E.L.P.	N 1		3,337,750
4120	සාප්පු කූලි - E.L.P.	N 1		265,000
4120	සාප්පු කූලිය - T.H.T. ආපන ශාලාව	N 1		36,000
4130	පන්ති ගාස්තු - R.D.M.C.	N 1		165,475
4130	සරසවිපාය පන්ති ගාස්තු	N 1		9,500
4170	CD අලෙවිය	N 1		42,350
4190	වෙනත් ආදායම් - ප්‍රධාන කාර්යාලය	N 1		114,450
4190	වෙනත් ආදායම් - T.H.T.	N 1		155,000
4190	වෙනත් ආදායම් - E.L.P.	N 1		

				4,000
4190	වෙනත් ආදායම් - R.D.M.C.	N 1		45,000
4190	වෙනත් ආදායම් - ප්‍රාග්ධන ප්‍රදානය - NC 5996	N 2		1,590,000
4190	වෙනත් ආදායම් - ප්‍රාග්ධන ප්‍රදානය - GZ 9749	N 2		-
4193	විලම්බිත ආදායම් ප්‍රාග්ධන ප්‍රදානය	EQ		46,059,364
4220	බස් රථ ගාස්තුව	N 1		8,000
4250	නිලනිවාස කුලී T.H.T.	N 1		12,000
4270	රංග වස්තු T.H.T.	N 1		16,460
4320	ශබ්ද ගාරය - T.H.T.	N 1		20,000
4320	ශබ්ද උපකරණ - E.L.P.	N 1		59,000
4390	රංගලෝක කූලි - ටවර්	N 1		9,000
4390	රංගලෝක කූලි - ELP	N 1		21,500
4350	ප්‍රොජෙක්ටර් කුලී - ටවර්	N 1		18,000
4360	ශබ්දාගාර කුලී	N 1		106,550
4420	ටවර් ප්‍රකාශන ලාභය	N 1		16,885
4420	වෙන පොත් අලෙවි ලාභය	N 1		19,626
4811	පොලි - තැන්පත් පොලි ප්‍රධාන කාර්යාලය	N 2		11,226,253

4811	පොලි - ජනාධිපති අරමුදල	N 2		6,254,181
4811	පොලි - ලංකා බැංකුව T.R.T.	N 2		23,684
4811	පොලි - ස්ථාවර තැන්පතු T.R.T.	N 2		8,427
4812	පොලි - ආපදා ණය	N 2		547,463
4816	පොලි - පොත් ණය	N 2		6,063
4900	බැහැර කල දේපල ලාභය	N 2		48,130
4900	බැහැර කල දේපල ලාභය - KI 2363	N 2		421,990
6010	ඉඩම	N 11	942,000,000	
6030	ගොඩනැගිලි - ජාතික සිහිවටන	N 11	384,579,001	
6030	ගොඩනැගිලි - වෙනත්	N 11	177,601,552	
6050	කාර්යාලීය උපකරණ	N 11	10,063,286	
6060	පරිගණක	N 11	12,092,726	
6070	ගෘහභාණ්ඩ හා උපාංග	N 11	40,815,372	
6080	පිරියත යන්ත්‍ර සූත්	N 11	90,125,533	

6090	වාහන	N 11	37,975,493	
6100	මෙවලම්	N 11	302,387	
6110	ශබ්දාගාර උපකරණ	N 11	13,268,849	
6120	සංගීත භාණ්ඩ	N 11	684,955	
6130	ආලෝක සහ ශබ්ද උපකරණ	N 11	138,273,350	
6140	තිර උපකරණ	N 11	41,846,783	
6150	කෞතුකාගාර භාණ්ඩ	N 11	51,050	
6160	ශ්‍රව්‍ය දෘෂ්‍ය	N 11	2,219,171	
6170	මෘදුකාංග	N 11	1,913,655	
6210	නාට්‍ය ඇඳුම්	N 11	445,400	
6220	ජාල පද්ධතිය	N 11	117,000	
6240	චක්‍රලේඛ පොත	N 11	9,127	
6260	වෙනත් වත්කම්	N 11	23,225,066	
6270	නොනිමි වැඩ RDMC	BS	274,303	
6280	සරසවිපායා අළුත්වැඩියාව	BS	4,736,893	
6600	ක්ෂය ප්‍රතිපාදන - ගොඩනැගිලි	N11		63,465,281
6610	ක්ෂය ප්‍රතිපාදන - කාර්යාලීය උපකරණ	N11		6,777,424
6620	ක්ෂය ප්‍රතිපාදන - පරිගණක උපකරණ	N11		9,376,665
6630	ක්ෂය ප්‍රතිපාදන - මෘදුකාංග පද්ධතිය	N11		1,184,518
6640	ක්ෂය ප්‍රතිපාදන - ගෘහභාණ්ඩ උපාංග	N11		26,880,310
6650	ක්ෂය ප්‍රතිපාදන - පිරියත යන්ත්‍ර සූත්‍ර	N11		48,385,171
6660	ක්ෂය ප්‍රතිපාදන - වාහන	N11		37,460,144
6670	ක්ෂය ප්‍රතිපාදන - මෙවලම්	N11		268,622
6680	ක්ෂය ප්‍රතිපාදන - ශබ්ද ගාර උපකරණ	N11		13,268,709
6690	ක්ෂය ප්‍රතිපාදන - සංගීත උපකරණ	N11		549,420
6700	ක්ෂය ප්‍රතිපාදන - ආලෝක හා ශබ්ද උපකරණ	N11		73,855,057
6710	ක්ෂය ප්‍රතිපාදන - තිර උපකරණ	N11		11,315,828
6720	ක්ෂය ප්‍රතිපාදන - කෞතුකාගාර භාණ්ඩ	N11		51,040
6730	ක්ෂය ප්‍රතිපාදන - ශ්‍රවණ උපකරණ	N11		1,892,104
6740	ක්ෂය ප්‍රතිපාදන - නාට්‍ය ඇඳුම් පැළඳුම්	N11		208,721
6750	ක්ෂය ප්‍රතිපාදන - ජාල පද්ධතිය	N11		117,000
6760	ක්ෂය ප්‍රතිපාදන - චක්‍රලේඛණ	N11		5,006
6770	ක්ෂය ප්‍රතිපාදන - වෙනත් දේපල	N11		4,486,070

7310	ලැබිය යුතු සෞඛ්‍ය රක්ෂණ	N 8	1,006,386	
7310	ලැබිය යුතු - සේ.අ.මුදල 10%	N 8	18,515	
7310	ලැබිය යුතු - අතිකාල ගෙවීම් හිඟය	N 8	1,027,596	
7310	ශබ්දාගාරය 2010	N 8	6,100	
7310	ශබ්දාගාරය 2011	N 8	5,700	
7310	ශබ්දාගාරය 2012	N 8	27,068	
7310	ශබ්දාගාරය 2013	N 8	14,295	
7340	නිපුණ දිසානායක මහතා	N 8	20,724	
7632	ණයකරු - ටවර් ආපන ශාලාව	N 8	160,000	
7632	ණයකරු - සාප්පු තුල ELP සහ සරසවිපය	N 8	201,000	
7645	ණයකරු - බස් රථ කුලී - 2014	N 8	53,999	
7645	ණයකරු - බස් රථ කුලී - 2015	N 8	25	
7645	ණයකරු - බස් රථ කුලී - 2016	N 8	17,980	
7670	ණයකරු - පන්ති ගාස්තු RDMC	N 8	37,200	
7670	ණයකරු - පන්ති ගාස්තු ELP 2010	N 8	875	
7353	ණයකරු - FD පොලි 2020	N 8	341,527	
7353	ණයකරු - FD පොලි 2020 - PWF	N 8	331,636	
7353	ණයකරු - FD පොලි 2020 - TRT	N 8	588	
7360	ණයකරු - භාත්කන්ඩා විභාග - 2020	N 8	8,100	
7338	ණයකරු - රංග වස්ත්‍ර	N 8	20,000	
7592	ණයකරු - ශ්‍රී ලංකා රක්ෂණ සංස්ථාව - 2012/13	N 8	6,913	
7593	ණයකරු - සිසුපාඨමාලා - 2019/2020	N 8	90,000	
7330	ණයකරු - සමීර චතුරංග මයා	N 8	17,628	
7357	ණයකරු - ශාලා කුලී 2016/2017/2019	N 8	952,500	
7339	ණයකරු - ගින්න පද්ධති - අබාන්ස්	N 8	154,723	
7359	ණයකරු - ශබ්දාගාර - සංස්කෘතික කටයුතු	N 8	100,500	
7900	තැන්පත්	N 7	158,000	
7900	පෙර ගෙවීම්	N 7	2,235,656	

7905	පෙර ගෙවීම් - බදු කුලී RDMC	N 7	85,230	
7910	උත්සව අත්තිකාරම්	N 7	1,250	
7915	ආපදා ණය	N 7	12,502,345	
7940	අත්තිකාරම් ගෙවීම්	N 7	76,506	
7946	අත්තිකාරම් ගෙවීම් - ප්‍රාග්ධන වියදම	N 7	4,728,898	
7951	විශේෂ අත්තිකාරම් - පොත් ණය	N 7	3,040	
7962	නුර්ති CD	N 7	40,000	
7020	තොග භාණ්ඩ CD	N 9	812,021	
7090	මුද්දර	N 9	6,945	
7100	පිරිසිදු උපකරණ	N 9	21,224	
7200	මුද්‍රණ හා ලිපි ද්‍රව්‍ය	N 9	573,670	
7260	පොත් T.H.T.F.	N 9	472,158	
7261	බැග්ස් - පොත් හල	N 9	18,840	
7280	නාට්‍ය පාසල් පුස්තකාල	N 9	611,938	
8110	ණය හිමියන් පොත් සාප්පුව	N 12		911
8115	ණය හිමියන් සේ.අ.අ. / සේ.හා.අ.	N 12		971,359
8118	ණය හිමියන් රඳවා ගැනීම	N 12		3,066,347
8121	ණය හිමියන් ප්‍රාග්ධන වියදම	N 12		964,671
8122	පුවත්පත්	N 12		13,020
8123	කාර්ය මණ්ඩල සුභ සාධක	N 12		44,660
8124	ආරක්ෂක ගාස්තු	N 12		728,048
8126	වැඩ සටහන් වියදම්	N 12		193,549
8127	අතිකාල දීමනා ගෙවීම්	N 12		205,103
8128	ගමන් වියදම	N 12		1,600
8129	වාහන නඩත්තුව	N 12		511,568
8130	මුද්‍රණ හා ලිපි ද්‍රව්‍ය	N 12		247,780
8133	දුරකථන ගාස්තු	N 12		146,140
8134	විදුලිය - ELP කාර්යාලය	N 12		7,786
8138	වැටුප් හා වේතන ගෙවීම්	N 12		27,170
8139	ගොඩනැගිලි නඩත්තුව	N 12		125,490
8140	ඉන්ධන - ණය හිමියන්	N 12		94,040

8145	ශාලා කුලී - ණය හිමියන්	N 12		235,500

8151	පිරිකත නඩත්තු	N 12		154,653
8159	කාර්යාල උපකරණ	N 12		15,888
8194	ආලෝක හා ශබ්ද	N 12		212,220
8195	නිල ඇඳුම් 2020	N 12		290,100
8196	ජී. කාරියවසම්	N 12		1,197
8192	Vehicle insurance	N 12		11,241
8197	ණය හිමියන් - සමන් සොයිසා වැඩි පුර අයකිරීම	N 12		1,524
8645	ශාලා වෙන් කිරීම 2021	N 13		10,000
8675	පෙර ලැබීම - කලාකරු රක්ෂණ	N 13		9,786,940
8710	ආපසු ගෙවිය යුතු සාප්පු කුලී	N 14		217,800
8720	තැන්පත් මුදල THT ආපසු ගෙවිය යුතු තැන්පත් මුදල	N 14		395,000
8721	තැන්පත් මුදල ELP ආපසු ගෙවිය යුතු තැන්පත් මුදල	N 14		640,000
8722	තැන්පත් මුදල RDMC ආපසු ගෙවිය යුතු තැන්පත් මුදල	N 14		105,000
8723	තැන්පත් මිල කැඳවීම ආපසු ගෙවිය යුතු තැන්පත් මුදල	N 14		309,287
8800	පාරිතෝෂික ප්‍රතිපාදන ආපසු ගෙවිය යුතු තැන්පත් මුදල	BS		23,035,515
8805	විගණන ගාස්තු	N 12		1,325,100
1101	වැටුප් හා වේතන	N 3	40,389,459	
1102	අතිකාල	N 3	2,930,936	
1104	සේ.අ.අ. 10%	N 3	6,276,038	
1105	සේ.බා.අ. 3%	N 3	1,255,208	
1106	පාරිතෝෂික	N 3	3,503,174	
1108	භාරකාර මණ්ඩල ගාස්තු	N 3	205,500	
1109	කාර්ය මණ්ඩල පුහුණුව	N 3	32,500	
1111	වැඩබලන දීමනා	N 3	366,231	
1112	ඉන්ධන දීමනා	N 3	425,843	
1115	නිවාඩු කාල දීමනා	N 3	301,494	
1116	වාහන දීමනා	N 3	350,000	
1201	ගමන් වියදම්	N 3	123,965	
1301	මුද්‍රණ හා ලිපි ද්‍රව්‍ය	N 3	1,131,703	
1302	ඉන්ධන	N 3	1,031,637	
1303	නිල ඇඳුම්	N 3		

			910,900	
1305	වෙනත් ගෙවීම්	N 3	37,553	
1306	කාර්ය මණ්ඩල සුභ සාධක	N 3	759,943	
1307	කාර්ය මණ්ඩල - සෞඛය රක්ෂණ	N 3	2,647,851	
1308	පුවත්පත්	N 3	46,250	
1401	නඩත්තුව - වාහන	N 3	1,681,578	
1402	නඩත්තුව - යන්ත්‍රසූත්‍ර	N 3	1,878,177	
1403	නඩත්තුව - ගොඩනැගිලි	N 3	1,169,324	
1403	නඩත්තුව - පිරිසුදු කිරීම	N 3	3,014,607	
1406	නඩත්තුව - පරිගණක	N 3	25,911	
1408	නඩත්තුව - කාර්යාල උපකරණ	N 3	213,314	
1413	නඩත්තුව - ආලෝක/ශබ්දාගාර	N 3	548,528	
1415	නඩත්තුව - මෘදුකාංග	N 3	148,890	
1417	නඩත්තුව - රංග වස්ත්‍ර	N 3	2,000	
1501	ගමන් වියදම්	N 3	4,500	
1502	දුරකථන ගාස්තු	N 3	945,506	
1503	තැපැල්	N 3	66,980	
1504	විදුලිය ELP	N 3	31,611	
1508	ආරක්ෂක ගාස්තු	N 3	5,193,408	
1509	බදු කුලිය RDMC	N 3	12	
1510	වෙළඳ නිවේදන	N 3	223,242	
1511	විගණන ගාස්තු	N 3	150,000	

1512	ITI සාමාජික මුදල	N 3	105,836	
1513	රක්ෂණ - ගොඩනැගිලි	N 3	381,378	
1513	රක්ෂණ - වැඩකරුවන්ගේ වන්දි මුදල	N 3	39,577	
1513	වාහන - රක්ෂණ	N 3	371,407	
1516	පෝස්ටර් සහ බැනර්	N 3	3,500	
1602	පාඩු හා ලියා ඉවත් කිරීම	N 3	78	

1603	බැංකු ගාස්තු	N 5	45,730	
1606	ක්ෂයවීම	N 3	90,286,665	
1607	පරිත්‍යාග	N 3	100,000	
1608	පරිත්‍යාග / නොමිලේ	N 3	40,795	
1616	ටවර් වෙබ් අඩවිය	N 3	30,650	
3040	බොදු ගී - සිතුල් පව්ව රජ මහා විහාරය	N 4	426,016	
3060	අනුස්මරණ වැඩසටහන	N 4	205,265	
3224	බැංකු ගාස්තු - PWF	N 5	15,770	
3220	කලාකරු විශ්‍රාම - PWF	N 4	9,177,500	
3221	කලාකරු වෛද්‍ය - PWF	N 4	36,000	
3223	තැපැල් - PWF	N 4	18,626	
3222	මරණාධාර - PWF	N 4	55,000	
3241	මරණාධාර - T.H.T.	N 4	2,500	
3240	කළාකරු සුභ සාධක	N 4	13,842	-
3250	කළාකරු වන්දනා ගමන	N 4	719,114	
3260	කළාකරු විශ්‍රාම - ටවර්	N 4	4,845,000	
3260	කළාකරු වෛද්‍ය වියදම - ටවර්	N 4	164,000	
3280	කළාකරුවන් වෙත තෑගි මළු	N 4	189,510	
3290	රක්ෂණ වියදම	N 4, N 2	213,060	213,060
3360	නාට්‍ය පාසල	N 4, N 2	175,018	-
3360	නාට්‍ය පාසල - සරසවිපාය	N 4, N 2	388,411	
3360	නාට්‍ය පාසල - 2017/2018	N 4, N 2	-	1,000
3360	නාට්‍ය පාසල - 2018/2019	N 4, N 2	517,747	633,750
3360	නාට්‍ය පාසල - 2019/2020	N 4, N 2	1,659,042	1,006,000
3360	නාට්‍ය පාසල - 2020/2021	N 4, N 2	111,312	282,400
3360	නාට්‍ය නිෂ්පාදනය - "සිංගාන රැල්ලේ"	N 4	175,125	
3360	සෝදාපන් බැල්ම	N 4	19,930	
3370	මාසික දේශනාව	N 4	12,340	
3420	භාත්කන්ඩ විභාග	N 4, N 2		354,300

			138,407	
3520	ශිෂ්‍යත්ව - TRT	N 4	15,000	-
3580	පාසල් නාට්‍ය තරඟ - 2019	N 4	2,369,174	1,567,500
3581	පාසල් නාට්‍ය තරඟ - 2020	N 4	9,945	
3651	ලෝක නාට්‍ය දිනය	N 4	74,443	-
3696	වීථිනාටකරිමේ උත්සවය - ELP	N 4	280,672	
3697	ප්‍රේක්ෂා නාට්‍ය උළෙල - සිංහල	N 4	2,933,303	175,000
3698	ප්‍රේක්ෂා නාට්‍ය උළෙල - දෙමළ	N 4	452,003	
3701	රංගභූමිය	N 4	69,696	
3701	කලාකරු සුභද හමුව	N 4	114,820	
			2,354,293,774	**2,354,293,774**

ස්තුතිය

මෙවර මෙවැනි ප්‍රගතියක් ලබා ගැනීම සඳහා කටයුතු කළ ටවර් හෝල් රහහල පදනමේ සභාපති ගරු අග්‍රාමාත්‍යතුමා ඇතුළු භාරකාර මණ්ඩලය ,බුද්ධශාසන ආගමික හා සංස්කෘතික කටයුතු අමාත්‍යාංශයේ ගරු අමාත්‍යතුමාටත් අමාත්‍යාංශයේ ලේකම්තුමාටත් අමාත්‍යාංශ නිළධාරින්ට හා ටවර් හෝල් රහහල පදනමේ මාණ්ඩලික නිළධාරින් ඇතුළු සමස්ත කාර්ය මණ්ඩලයටත් මාගේ විශේෂ ස්තූතිය මෙහිදි පුද කර සිටිමි.

අ/කළේ.

අධ්‍යක්ෂ ජනරාල්

ටවර් හෝල් රහහල පදනම.