පාලි හා බෞද්ධ අධ්‍යයන පශ්චාත් උපාධි ආයතනය

කැලණිය විශ්වවිද්‍යාලය

වාර්ෂික වාර්තාව - 2020

දැක්ම

පාලි හා බෞද්ධ අධ්‍යයනය සඳහා ලෝකයේ විශිෂ්ටතම පශ්චාත් උපාධි පර්යේෂණ මධ්‍යස්ථානය බවට පත්වීම

මෙහෙවර

පාලි හා බෞද්ධ අධ්‍යයන ක්ෂේත්‍රයෙහි දැනුම, ආකල්ප හා පර්යේෂණ කුශලතා වර්ධනය කිරීම සඳහා විද්‍යාර්ථීන්ට උපරිම අවස්ථා හා පහසුකම් සැපයීමේ විශිෂ්ටත්වයට ළඟාවීම

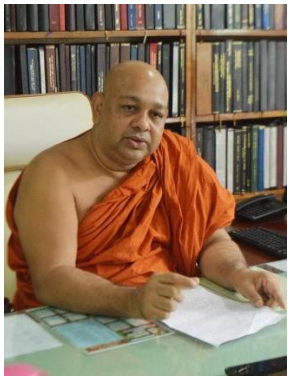

අධ්‍යක්ෂ ස්වාමීන් වහන්සේගේ පණිවුඩය

කැලණිය විශ්වවිද්‍යාලයේ පාලි හා බෞද්ධ අධ්‍යයන පශ්චාත් උපාධි ආයතනය දශක හතරකට ආසන්න පමණ කාලයක් පාලි හා බෞද්ධ අධ්‍යයන ක්ෂේත්‍රය පිළිබඳව හැදෑරීමට රිසි විද්‍යාර්ථීන් වෙනුවෙන් අධ්‍යයන පහසුව සලසන ශ්‍රී ලංකාවේ ප්‍රමුඛතම උසස් අධ්‍යාපන මධ්‍යස්ථානය වේ.

ඉතා අවම පහසුකම් යටතේ ක්‍රියාත්මකව පැවති ආයතනය වඩාත් ඉඩකඩ ඇති මෙම වර්තමාන ගොඩනැගිල්ලෙහි කුලී පදනම යටතේ ස්ථාපනය කර නවමං ඔස්සේ අධ්‍යයන සැලසුම් ක්‍රියාත්මක කර අධ්‍යයන පරිපාලන හා අනධ්‍යයන අංශවල යටිතල පහසුකම් සංවර්ධනය කිරීම උදෙසා ක්‍රියා කරන බව සතුටින් යුතුව සඳහන් කරමි.

එම උත්සාහය මල්ඵල ගන්වමින් වර්තමානය වන විට දේශීය විදේශීය ශිෂ්‍ය ප්‍රජාවට බෞද්ධ අධ්‍යයන ක්ෂේත්‍රයේ අධ්‍යයන පහසුකම් සලසමින් පෙර වර්ෂවල මෙන් ම 2019 වසරේදීද ශ්‍රී ලංකාව තුළ වැඩිම විදේශීය ශිෂ්‍ය සංඛ්‍යාවකට අධ්‍යයන දායකත්වය සලසමින් වැඩිම විදේශීය විනිමය උපයන උසස් අධ්‍යාපන ආයතනය බවට පත් කර ගැනීමට හැකි වීම අතිශයින්ම සතුටට කාරණයකි. ශාස්ත්‍රීය සමාජීය හා සංස්කෘතික මෙහෙවර ද දේශීයව පූරණය කිරීමට දායක වෙමින් ථෙරවාදී සම්ප්‍රදායේ අධ්‍යයන කටයුතු සිදු කරන ලොව ප්‍රමුඛතම පශ්චාත් උපාධි ආයතනය ලෙස මෙම ආයතනය ක්‍රියාත්මක වීමද මහත් වූ අභිමානයකි.

මෙම ආයතනයෙන් අධ්‍යාපනය ලැබූ දෙස් විදෙස් විද්‍යාර්ථීහූ සුපුෂ්පිත චින්තනයකින් පෝෂිත වියතුන් ලෙස ජාතික හා ජාත්‍යන්තර මෙහෙවරහි යෙදී බුදු දහමේ යශෝකීර්තිය ලොවැපුරා විහිදැවීමට පුළුල් ලෙස දායක වෙති. ඔවුන්ගෙන් බොහෝ දෙනෙක් ඇමෙරිකා එක්සත් ජනපදය,එංගලන්තය වැනි බටහිර ප්‍රධාන රටවල්වල මෙන් ම චීනය, තායිලන්තය, බුරුමය වැනි ආසියාතික රටවල ද උසස් අධ්‍යාපන ආයතනවල ආචාර්ය, මහාචාර්ය හා අධ්‍යක්ෂ තනතුරු දරති. එමෙන් ම ශ්‍රී ලංකාවෙන් ලබාදිය හැකි උතුම්ම වස්තුව වන ථෙරවාදී බුදු දහම ලොවට දායාද කරමින් සිංගප්පුරුව, හොංකොං හා චීනය වැනි රටවල අනුබද්ධ ආයතන ක්‍රියාත්මක කරමින් මෙම ආයතනය අන්තර්ජාතික මට්ටමේ සුවිශේෂ ආයතනයක් බවට පත් වී තිබේ.

‘බෞද්ධ අධ්‍යාපනයේ කේන්ද්‍රස්ථානය ශ්‍රී ලංකාවයි.’ යන විරුදාවලිය යථාර්ථවත් කරනු වස් 2019 වසරේ මෙම ආයතනය මගින් සිදුකර තිබෙන සේවය විශාලය.

රජයේ ‘සෞභාග්‍යයේ දැක්ම’ ප්‍රතිපත්ති දේශීයව සමාජගත කරවීමට බෞද්ධ පර්යේෂණ තුළින් උපරිම දායකත්වයෙන් ලබාදීමට ද, එය මානවහිතවාදී පරිසර සංරක්ෂණ ප්‍රතිපත්තියක් වශයෙන් විශ්ව ව්‍යාප්ත කරවීමට ද ඇප කැප වී සිටින බව සතුටින් යුතුව සඳහන් කර සිටිමි.

තෙරුවන් සරණයි.

ජ්‍යෙෂ්ඨ මහාචාර්ය පූජ්‍ය මැදවච්චියේ ධම්මජෝති හිමි
අධ්‍යක්ෂ
2020.12.31

පටුන

හැඳින්වීම	**01 - 05**
කළමනාකාර මණ්ඩලය	**06**
පීඨසභාව	**07**
විගණන කමිටුව	**08**
ආයතනයෙහි පරිපාලන හා අධ්‍යයන ව්‍යුහය	**09**
කාර්ය මණ්ඩල විස්තර	**10 - 11**
ශාස්ත්‍රීය ලිපි හා ග්‍රන්ථ ප්‍රකාශන	**12 - 31**
පාඨමාලා විස්තර	**32**
ශිෂ්‍ය තොරතුරු	**33 - 38**
2020 වර්ෂයේ දී ප්‍රදානය කරන ලද පර්යේෂණ උපාධි	**39 - 40**
පුස්තකාලය	**41 - 43**
පර්යේෂණ ඒකකය	**44**
ආයතනයෙහි මූල්‍ය කටයුතු	**45 - 48**
අවසාන ගිණුම් **- 2020**	**49 - 99**
පාලි හා බෞද්ධ අධ්‍යයන පශ්චාත් උපාධි ආයතනයේ **2020** දෙසැම්බර් **31** දිනෙන් අවසන් වර්ෂය සඳහා වූ මූල්‍ය ප්‍රකාශන සහ වෙනත් නෛතික හා නියාමන අවශ්‍යතා පිළිබඳව **2018** අංක **19** දරන ජාතික විගණන පනතේ **12** වන වගන්තිය ප්‍රකාරව විගණකාධිපති වාර්තාව හා එයට අදාළ පිළිතුරු	**100- 108**
තිරසර සංවර්ධනය මත පදනම් වූ අනාගත අපේක්ෂිත වාර්තාව	**109**

01. පාලි හා බෞද්ධ අධ්‍යයන පශ්චාත් උපාධි ආයතනය - කැලණිය විශ්වවිද්‍යාලය

කැලණිය විශ්වවිද්‍යාලයේ පාලි හා බෞද්ධ අධ්‍යයන පශ්චාත් උපාධි ආයතනය 1975 වර්ෂයේ ආරම්භ කරන ලදුව, 1979 අංක 08 දරන පාලි හා බෞද්ධ අධ්‍යයන පශ්චාත් උපාධි ආයතන නියමාවලිය අනුව කැලණිය විශ්වවිද්‍යාලයට අනුබද්ධව පවත්වා ගෙන යනු ලැබේ. ආයතනයේ ශාස්ත්‍රීය හා පරිපාලන ව්‍යුහය කළමනාකාර මණ්ඩලය විසින් නියාමනය කෙරේ. පශ්චාත් උපාධි පාඨමාලා සංවර්ධනය, අධ්‍යයන පාඨමාලා පවත්වා ගෙන යාම, පර්යේෂණ කටයුතු මෙන් ම පරීක්ෂණ කටයුතු ද ආයතනයේ පීඨසභාව, කළමනාකාර මණ්ඩලය මගින් කැලණිය විශ්වවිද්‍යාලයේ සනාතන සභාව හා පාලක සභා අනුමැතිය මත සිදු කරනු ලැබේ. අධ්‍යයනාංශ වශයෙන් බෞද්ධ මූලාශ්‍රය, බෞද්ධ දර්ශනය හා බෞද්ධ සංස්කෘතිය වශයෙන් ක්‍රියාත්මකය. පරිපාලන ව්‍යුහය, මෙන් ම පුස්තකාලය හා පර්යේෂණ ඒකකය ද ආයතනයේ වැදගත් අංශ අතරට එක් වේ.

අධ්‍යයන හා පර්යේෂණ කටයුතු සිංහල හා ඉංග්‍රීසි භාෂාද්වයෙන් පවත්වනු ලැබේ. දේශීය විදේශීය විද්‍යාර්ථීන් සඳහා විවෘතව ඇති මෙම ආයතනය දැනට ජාතික මට්ටමින් මෙන් ම ජාත්‍යන්තරව බුදු දහම සන්නිවේදනය කිරීමට මූලිකව ක්‍රියා කරනු ලැබේ. ඒ අනුව පාලි හා බෞද්ධ අධ්‍යයන විෂය ධාරාව යටතේ දෙස් විදෙස් විද්‍යාර්ථීන් දහස් ගණනකට මෙම ආයතනය විසින් පශ්චාත් උපාධි පිරිනමා ඇත. එමඟින් ආයතනය විසින් ශාස්ත්‍රීය ලෝකයට දායාද කළ කීර්තිමත් විද්වතුන් ශාස්ත්‍රීය ලෝකයේ විවිධ ක්ෂේත්‍රවල නියැලෙමින් ජාතික මෙහෙවරක යෙදී සිටීම ආයතනයට මෙන් ම ශ්‍රී ලංකාවට ද අභිමානයකි.

ජාතිකව හා ජාත්‍යන්තරව පිළිගත් කීර්තිමත් විද්වතුන්ගෙන් සැදුම්ලත් අභ්‍යන්තර හා බාහිර ආචාර්ය මණ්ඩලය ආයතනික පාඨමාලාවල සම්පත් දායකයන් ලෙස කටයුතු කරති. ආයතනයේ ආදි විද්‍යාර්ථීන් විසින් විදේශ රටවල මෙම ආයතනයට අනුබද්ධ ආයතන මෙහෙයවීම ද ආයතනික ශාස්ත්‍රීය දායකත්වයට කදිම සාධක වේ. දේශීය වශයෙන් ශාස්ත්‍රීය, සමාජීය හා සංස්කෘතික ක්ෂේත්‍රවල ප්‍රගමනයට දායකත්වය සපයමින් ආයතනය සමාජ මෙහෙවරෙහිද යෙදෙන ආයතනයකි.

විවිධ දිශානති ඔස්සේ බුදු දහමේ හරය විහිදුවාලමින් සිංහල හා ඉංග්‍රීසි මාධ්‍යයෙන් බෞද්ධ අධ්‍යයන පශ්චාත් උපාධි ඩිප්ලෝමාව, බෞද්ධ අධ්‍යයන ශාස්ත්‍රපති උපාධිය, බෞද්ධායුර්වේද උපදේශන පශ්චාත් උපාධි ඩිප්ලෝමාව, බෞද්ධායුර්වේද උපදේශන ශාස්ත්‍රපති උපාධිය, පාලි අධ්‍යයන ශාස්ත්‍රපති උපාධිය හා බෞද්ධ අධ්‍යයන දර්ශනපති හා දර්ශනසූරී පාඨමාලා වශයෙන් වර්ෂය පුරාවට පවත්වනු ලැබේ. තරහකාරී ජාතික මෙහෙවරක යෙදෙන මෙම ආයතනය දැනට ශ්‍රී ලංකාවේ වැඩිම විදේශීය විද්‍යාර්ථීන් සංඛ්‍යාවකට ථෙරවාදී සම්ප්‍රදායෙන් පශ්චාත් උපාධි ලබා දෙන ලොවැ පුමුඛතම ආයතනය බව රේඛීය අමාත්‍යාංශයේ ප්‍රගති වාර්තාවල විශ්වවිද්‍යාලවල ශ්‍රේණිගත කිරීම සහ ජාත්‍යන්තර මට්ටමේ විශ්වවිද්‍යාල යටතේ වර්ගීකරණය විම අභිමානයෙන් සඳහන් කළ යුතුව ඇත.

ආයතනය ආරම්භ කරමින් පළමු අධ්‍යක්ෂවරයා ලෙස කටයුතු කළ කීර්තිමත් පැවිදි පඩිරුවනක් වූ ආචාර්ය හැවැන්පොළ රතනසාර නාහිමියන් (1978-1979) විසින් ඇරඹූ ගමන් මහෙහි ; බෞද්ධ සමාජයෙහි බුහුමනට පාත්‍ර වූ මහාචාර්ය එල්.ජී.එන් පෙරේරා මහතා (1979-1984), මහාචාර්ය ජෝතිය ධීරසේකර මහතා (1984-1990), මහාචාර්ය වයි. කරුණාදාස මහතා (1991-2000), මහාචාර්ය තිලක් කාරියවසම් මහතා (2000-2003), මහාචාර්ය අසංග තිලකරත්න මහතා (2003-2007), මහාචාර්ය සුමනපාල ගල්මංගොඩ මහතා (2007-2013) හා මහාචාර්ය පූජ්‍ය කොටපිටියේ රාහුල අනු නාහිමි (2013-2019)යන ගිහි පැවිදි විද්වතුන් ආයතනයේ ගමන් මඟ දිප්තිමත් කරමින් යුග මෙහෙවරක යෙදුනාහ. ජ්‍යෙෂ්ඨ මහාචාර්ය මැදවච්චියේ ධම්මජෝති ස්වාමීන් වහන්සේ වර්තමානයේ අධ්‍යක්ෂ තනතුර හොබවමින් ආයතනය දේශීයව හා විදේශීයව අධ්‍යයන වපසරිය පුළුල් කිරීමට දිරිමත්ව කටයුතු කරති.

අතීතයේ ඇරැඹී තිරසාර පදනමේ සවිමත් බව මැනවින් ප්‍රකට කරමින් ආයතනය ජාත්‍යන්තර සබඳතා ගොඩනඟමින් අනුබද්ධ ආයතනය පවත්වා ගනිමින් ඒවායේ අධ්‍යාපනය නියාමනය කරනුයේ බුදුදහම එම රටවල ජනතාවගේ සන්තානය සුවපත් කරන්නට මාහැඟි දායාදයක් බව පසක් කරමිනි. අධ්‍යයන කටයුතුවල නියැලී සිටින විද්‍යාර්ථීන් සිංගප්පුරුවේ The Buddhist Library Graduate School, හොංකොංහි The Buddha-Dharma Centre of Hong Kong Limited හා චීනයේ The China's Buddhist Academy of Mt.Putuo ආයතනය වෙත පැමිණෙනුයේ බුදු දහමේ අන්තර්ගතය සිය ජීවිතයට සමීප කැර ගැන්මේ අභිලාෂය පෙරදැරි කර ගෙන බව ඒවායේ ප්‍රතිපෝෂණ වාර්තා මගින් මැනවින් පැහැදිලි කරනු ලැබේ. තවදුරටත් මෙම කටයුතුවල ප්‍රගමනය අපේක්ෂිතව ඇමරිකාවේ Zen Institute සහ චීනයේ Ming Zing Culture Center ආයතනය සමඟ අවබෝධතා ගිවිසුම් අත්සන් කිරීම සඳහා 2018 වර්ෂයේදී මූලික පදනම ඇති කර ගන්නා ලදුව, 2019 වසර තුළ එහි ඉදිරි පියවර ආරම්භ කර ඇත.

සමස්තයක් වශයෙන් කැලණිය විශ්වවිද්‍යාලයේ පාලි හා බෞද්ධ අධ්‍යයන පශ්චාත් උපාධි ආයතනය ලෝකයේ ථෙරවාද සම්ප්‍රදායේ වැඩිම විදේශීය ශිෂ්‍ය සංඛ්‍යාවකට අධ්‍යාපනය ලබා දෙන ප්‍රමුඛතම ආයතනය බවට පත් වී ඇත. ආරම්භයේ සිට මේ දක්වා ආයතනික ගමන් මගෙහි ප්‍රගමනයේ මෙවැනි සන්ධිස්ථාන සලකුණු වීම ජාතික මෙහෙවරක උද්දාමය සනිටුහන් කරයි.

පශ්චාත් උපාධිලාභීන්ට උපාධි වාර්ෂිකව පිරිනමමින් ජාතික හා ජාත්‍යන්තර වශයෙන් මෙම ආයතනය ඉටු කරන මෙහෙවර තවදුරටත් ශක්තිමත් කර ආයතනික විරස්ථිතිය තහවුරු කිරීම සියලු දෙනාගේ අභිමානනීය ප්‍රාර්ථනය වේ.

02. ජයග්‍රහණ

පසුගිය වසර පහක කාලය තුළ දී පාඨමාලා සංඛ්‍යාව හා ශිෂ්‍ය සංඛ්‍යාව වර්ධනය කිරීමෙන් බෞද්ධ අධ්‍යයන ක්ෂේත්‍රයට අදාළ කටයුතු උසස් තත්ත්වයකට පත් කිරීමට මෙම ආයතනය සමත් වී ඇත. විශ්වවිද්‍යාලය ප්‍රතිපාදන කොමිෂන් සභාවට අයත් ආයතන අතුරින් වැඩිම විදේශීය ශිෂ්‍ය සංඛ්‍යාවක් අධ්‍යාපනය ලබන එමෙන් ම වැඩිම විදේශ විනිමය ඉපැයීමේ උසස් අධ්‍යාපන ආයතනය මෙය බව රේඛීය අමාත්‍යාංශයේ 2015, 2018 වාර්ෂික වාර්තාවල සඳහන් වේ.

2018 වසර ආයතනයේ ඓතිහාසික වසර ලෙස සටහන් වෙමින් ස්ථිර භූමිභාගයෙහි ගොඩනැගිලි සංකීර්ණයක් නිවහන කර ගැන්මේ කටයුතුවල ආරම්භය සිදු විය. 2019 මැයි මස 14 දින සිට ඉදි කිරීම් කටයුතු අරඹා ඇති ගොඩනැගිල්ල 2021 මැයි මස 13 දින වැඩ අවසන් කිරීමට නියමිතය.

03. පසුබැසීම් හා සාධාරණීකරණය

මෙම ආයතනය වසර හතලිහක පමණ ඉතිහාසයකට හිමිකම් දරයි. නේවාසිකාගාර ඇතුළු නවීන ඉඩපහසුකම්වලින් සේවා සැපයීමට හැකි වන්නේ නම් ශිෂ්‍ය ආකර්ෂණය තවදුරටත් ඉහළ නැංවිය හැකිය. ආයතනයේ අනාගත සංවර්ධනය කෙරෙහි මෙම ගැටලු ඉතා අයහපත් ලෙස බලපාන බව සඳහන් කළ යුතුය. ශ්‍රී ලංකාවේ වැඩිම විදේශීය ශිෂ්‍ය සංඛ්‍යාවක් ඉගෙනුම ලබන මෙම ආයතනයෙහි අවම පහසුකම් පවා නොමැතිවීම හේතුවෙන් විදේශීය ශිෂ්‍යයන් සැලකිය යුතු ප්‍රමාණයක් අහිමි වීමද සැලකිය යුත්තකි.

04. අනාගත සැලසුම්

1. ආයතනයට ලබා ගන්නා ලද ඉඩමෙහි සිවිමහල් ගොඩනැගිල්ලේ ඉදි කිරීම් කටයුතු ආරම්භව පවත්වාගෙන යැම.

2. ආයතනය ජාත්‍යන්තර ආයතන සමග නව සබඳතා ඇති කර ගැනීමට කටයුතු කිරීම.

3. නව පාඨමාලා හඳුන්වා දීම.

4. වාර්ෂික විභාග ප්‍රතිඵල ආයතන ආයතනික වෙබ් අඩවිය මගින්ද ප්‍රකාශයට පත් කිරීම.

5. ආයතනයේ විවරණිකාව (Prospectus) 2020/2021 ඉංග්‍රීසි හා සිංහල භාෂාද්වයෙන් ප්‍රකාශයට පත් කිරීම හා වාර්ෂිකව සමාලෝචනය කිරීම.

6. ශිෂ්‍ය කේන්ද්‍රිය අධ්‍යයන වැඩ සටහන් සිංහල මාධ්‍ය හා ඉංග්‍රීසි මාධ්‍ය දෙපාර්ශවය සඳහාම වැඩි කාල පරාසයක් සහිතව සංවිධානය කිරීම.

7. ආයතනික පර්යේෂණ ප්‍රමාණය ඉහළ නැංවීම හා පර්යේෂණ සඳහා කාර්ය මණ්ඩලය දිරිගැන්වීමට ප්‍රතිපාදන ලබා දීම.

8. ආයතනයේ විවිධ අධ්‍යයන කටයුතු සඳහා දායක වන විද්වතුන් වෙත ආකර්ශනීය පාරිශ්‍රමික ලබා දෙමින් වැඩි සේවා දායකත්වයක් ඔවුන් වෙතින් ලබා ගැනීමට කටයුතු කිරීම.



05. වෘත්තීය අවස්ථා

කැලණිය විශ්වවිද්‍යාලය, ශ්‍රී ජයවර්ධනපුර විශ්වවිද්‍යාලය, රුහුණ විශ්වවිද්‍යාලය, පේරාදෙණිය විශ්වවිද්‍යාලය සහ කොළඹ විශ්වවිද්‍යාලය යන විශ්වවිද්‍යාල සහ අනුරාධපුර ශ්‍රී ලංකා භික්ෂු විශ්වවිද්‍යාලය හා ශ්‍රී ලංකා බෞද්ධ හා පාලි විශ්වවිද්‍යාලය පාලි හා බෞද්ධ අධ්‍යයන විෂය ධාරාවට අදාළ පාඨමාලා පවත්වන ආයතන වේ. ඒ අනුව පාලි හා බෞද්ධ අධ්‍යයන ක්ෂෙත්‍රයේ වෘත්තීය අවස්ථා රාශියක් ශ්‍රී ලංකාවේ පවතී. මෙම ආයතනයේ පශ්චාත් උපාධි ඩිප්ලෝමා, ශාස්ත්‍රපති, දර්ශනපති හා දර්ශන විශාරද පාඨමාලා සම්පූර්ණ කරන ලද විද්‍යාර්ථීන්ගේ සහය එම ආයතනවලට ලබා දීමට කටයුතු කරනු ලැබේ.

මෙම ආයතනයෙහි පාඨමාලා අවසන් කළ දේශීය හා විදේශීය විද්වතුන් රාශියක් උසස් අධ්‍යාපන ආයතනවල සේවය කරනු ලැබේ.

හොංකොංහි Buddha-Dhamma Centre ආයතනයේ වර්තමාන අධ්‍යක්ෂ පූජ්‍ය මහාචාර්ය කේ.එල්. ධම්මජෝති හිමියෝ ද ථෙරවාද බෞද්ධ විශ්වවිද්‍යාල සංගමයේ ලේඛකාධිකාරී හා ඔක්ස්ෆර්ඩ් විශ්වවිද්‍යාලයේ ඉගැන්වීමේ කටයුතුවල යෙදෙන ආචාර්ය කම්මායි ධම්මසාමී හිමියෝ ද මෙම ආයතනයේ ආචාර්ය උපාධිය ලැබූ විද්වත්හු වෙති. චීනය, ජපානය , වියට්නාමය, සිංගප්පූරුව හා එක්සත් රාජධානිය වැනි රටවල බොහෝ උසස් අධ්‍යාපන ආයතනවල මෙම ආයතනයේ පාඨමාලා සම්පූර්ණ කිරීමෙන් අනතුරුව සේවය කරන විශාල පිරිසක් සිටින බව සඳහන් කළ හැකිය. මේ අයුරින් සලකා බලන විට මෙම අධ්‍යයන ආයතනයේ පාඨමාලා සම්පූර්ණ කරන සියලු දෙනාටම රැකියා අවස්ථා රාශියක් දේශීයව හා විදේශීය පැවතීමද විශේෂත්වයකි.

තවද ශිෂ්‍ය ශිෂ්‍යාවන් බොහෝ දෙනෙකු විසින් තම රැකියාවල උසස්වීම් සඳහා මෙන්ම ආධ්‍යාත්මික සංවර්ධනය උදෙසා පශ්චාත් උපාධි හදාරනු ලැබේ. ඒ අනුව මෙම ආයතනය ජාතික හා ජාත්‍යන්තර මෙහෙවරෙහි යෙදෙමින් දිනෙන් දින සිය ජනප්‍රියතාවය වර්ධනය කර ගැනීමට සමත් වී ඇත.

පාලි හා බෞද්ධ අධ්‍යයන පශ්චාත් උපාධි ආයතනය
කැලණිය විශ්වවිද්‍යාලය,
113, දුටුගැමුණු වීදිය,
කොහුවල.
2020.12.31





06. කළමනාකාර මණ්ඩලය

1978 අංක 16 දරන විශ්වවිද්‍යාල පනතේ 18 වන වගන්තිය සමඟ කියවිය යුතු 140 වන වගන්තිය යටතේ සාදනු ලැබූ 1979 අංක 08 දරන පාලි හා බෞද්ධ අධ්‍යයන පශ්චාත් උපාධි ආයතන නියමාවලියේ 10 වන වගන්තිය යටතේ කළමනාකාර මණ්ඩලය මෙම ආයතනයේ විධායක මණ්ඩලය වේ. එහි සාමාජික මණ්ඩලය මෙසේය.

<u>නිල බලයෙන්</u>

1. ජ්‍යෙෂ්ඨ මහාචාර්ය පූජ්‍ය මැදවච්චියේ ධම්මජෝති හිමි - අධ්‍යක්ෂ (සභාපති)
2. එම්.ඒ.අයි.කේ. මන්ත්‍රීරත්න මහතා - උසස් අධ්‍යාපන විෂයය භාර අමාත්‍යාවරයාගේ අමාත්‍යාංශයේ ලේකම්වරයා හෝ ඔහුගේ නාමිකයා
3. තරණි අනෝජා ගමගේ මහත්මිය - සංස්කෘතික කටයුතු විෂයය භාර අමාත්‍යාවරයාගේ අමාත්‍යාංශයේ ලේකම්වරයා හෝ ඔහුගේ නාමිකයා

<u>ආයතනයේ අධ්‍යයනාංශ ප්‍රධානීන්</u>

4. ආචාර්ය අශෝක වැලිතොට මහතා - අධ්‍යයනාංශ ප්‍රධාන, බෞද්ධ මූලාශ්‍රයඅධ්‍යයනාංශය
5. මහාචාර්ය පූජ්‍ය වඩිනාගල පඤ්ඤාලෝක හිමි- අධ්‍යයනාංශ ප්‍රධාන, බෞද්ධ චින්තනය අධ්‍යයනාංශය (2020.01.01 සිට 2020.05.06 දක්වා)
6. මහාචාර්ය පූජ්‍ය මිරිස්වත්තේ විමලඤාණ හිමි -අධ්‍යයනාංශ ප්‍රධාන, බෞද්ධ සංස්කෘතියඅධ්‍යයනාංශය (2020.05.07 දින සිට 2020.12.03 දින තෙක්)

<u>කැලණිය විශ්වවිද්‍යාලයේ පාලක සභාව විසින් පත් කරනු ලැබූ සාමාජිකයන්</u>

7. එල්.ඊ. සුසන්ත සිල්වා මහතා
8. එස්.කේ. සිරිල් සුදුවැල්ල මහතා

<u>විශ්වවිද්‍යාල ප්‍රතිපාදන කොමිෂන් සභාව විසින් පත් කරනු ලැබූ සාමාජිකයන්</u>

9. සම්මානිත මහාචාර්ය විමල්ජී. බලගල්ලේ මහතා
10. සම්මානිත මහාචාර්ය කුසුමා කරුණාරත්න මහත්මිය
11. මයිකල්ද සිල්වා මහතා
12. සම්මානිත මහාචාර්ය ඔලිවර් අබේනායක මහතා

<u>භාණ්ඩාගාර නියෝජිත</u>

13. **එන්.කේ.එස්. චන්ද්‍රසේකර** මහතා - සහකාර අධ්‍යක්ෂ - ව්‍යාපෘති කළමනාකරණ හා අධීක්ෂණ දෙපාර්තමේන්තුව

<u>කාර්යාලයීය උපස්ථිතියෙන්</u>

14. එල්.ඒ.සුමිත් ජයසේකර මහතා - ජ්‍යෙෂ්ඨ සහකාර ලේඛකාධිකාරී
15. කේ.ඩී.ඩී.එස්. සුගතපාල මහත්මිය - ජ්‍යෙෂ්ඨ සහකාර මූල්‍යාධිකාරී
16. එම්.බී.වයි.ජී. පෙරේරා මහත්මිය - සහකාර ලේඛකාධිකාරී

07. පීඨසභාව

1979 අංක 08 දරන පාලි හා බෞද්ධ අධ්‍යයන පශ්චාත් උපාධි ආයතන නියමාවලියේ 13 වන වගන්තිය අනුව ආයතනයට පීඨසභාවක් තිබිය යුතු අතර එය ආයතනයේ අධ්‍යයන බල මණ්ඩලය වන්නේය. එහි සාමාජික මණ්ඩලය මෙසේය.

<u>නිල බලයෙන්</u>

1. ජ්‍යෙෂ්ඨ මහාචාර්ය පූජ්‍ය මැදවච්චියේ ධම්මජෝති හිමි - අධ්‍යක්ෂ (සභාපති)

2. ආචාර්ය අශෝක වැලිතොට මහතා - බෞද්ධ මූලාශ්‍රය අධ්‍යයනාංශය අධ්‍යයනාංශ ප්‍රධාන

3. i. මහාචාර්ය පූජ්‍ය රළුවේ පද්මසිරි හිම - බෞද්ධ චින්තනය අධ්‍යයනාංශය
   ii. ආචාර්ය පූජ්‍ය වඩිනාගල පඤ්ඤාලෝක හිමි - බෞද්ධ චින්තනය අධ්‍යයනාංශය අධ්‍යයනාංශ ප්‍රධාන

4. මහාචාර්ය පූජ්‍ය මිරිස්වත්තේ විමලඤාණ හිමි - බෞද්ධ සංස්කෘතිය අධ්‍යයනාංශය අධ්‍යයනාංශ ප්‍රධාන

කැලණිය විශ්වවිද්‍යාලයේ පහත සඳහන් අධ්‍යයනාංශ ප්‍රධානීන්

5. ජ්‍යෙෂ්ඨ මහාචාර්ය පූජ්‍ය මකුරුප්පේ ධම්මානන්ද හිමි (කැලණිය විශ්වවිද්‍යාලයේ පාලි හා බෞද්ධ අධ්‍යයනාංශ ප්‍රධාන)
6. මහාචාර්ය කේ.බී. ජයවර්ධන මහතා (නියෝජිත - කැලණිය විශ්වවිද්‍යාලයේ සංස්කෘත හා පෙරදිග ශාස්ත්‍ර අධ්‍යයනාංශය)

ආයතනයේ එක් එක් අධ්‍යයනාංශයේ ආචාර්යවරු

7. මහාචාර්ය ඩබ්ලිව්.එම්. දේශප්‍රිය ගුණසේන මහතා - බෞද්ධ මූලාශ්‍රය අධ්‍යයනාංශය
8. මහාචාර්ය පී.ආර්. වසන්ත ප්‍රියදර්ශන මහතා - බෞද්ධ සංස්කෘතිය අධ්‍යයනාංශය
9. i. ආචාර්ය පූජ්‍ය වඩිනාගල පඤ්ඤාලෝක හිමි - බෞද්ධ චින්තනය අධ්‍යයනාංශය
   ii. මහාචාර්ය පූජ්‍ය රළුවේ පද්මසිරි හිමි - බෞද්ධ චින්තනය අධ්‍යයනාංශය
10. ආචාර්ය අයි.එන්.එම්. ආරියරත්න මහත්මිය - බෞද්ධ සංස්කෘතිය අධ්‍යයනාංශය
11. ආචාර්ය ආර්.එම්. රත්නසිරි මහතා - බෞද්ධ චින්තනය අධ්‍යයනාංශය

විශ්වවිද්‍යාල ප්‍රතිපාදන කොමිෂන් සභාව විසින් පත් කරනු ලැබූ සාමාජිකයන්

12.පූජ්‍ය ආචාර්ය මඩිහේ සුගතසිරි හිමි
13. ආචාර්ය ඒ.එම්.එන්. වසන්ත මෙන්ඩිස් මහතා
14. ආචාර්ය ප්‍රණීත් අභයසුන්දර මහතා
15. මහාචාර්ය චන්දිම විජේබණ්ඩාර මහතා
16. මහාචාර්ය විජිත කුමාර මහතා

කාර්යාලයීය උපස්ථිතියෙන්

17. එල්.ඒ.සුමිත් ජයසේකර මහතා - ජ්‍යෙෂ්ඨ සහකාර ලේඛකාධිකාරී
18. එම්.බී.වයි.ජී. පෙරේරා මහත්මිය - සහකාර ලේඛකාධිකාරී

ආරාධිත

19. එම්.කේ. ගීතානී අත්තනායක මහත්මිය - ජ්‍යෙෂ්ඨ සහකාර පුස්තකාලයාධිකාරී

08. විගණන කමිටුව

ආයතනයේ විගණන කමිටුව පහත සඳහන් සාමාජිකයන්ගෙන් සමන්විත වේ.

<u>කමිටු සාමාජික භවතුන්</u>

1. එස්.කේ. සිරිල් සුදුවැල්ල මහතා - (සභාපති)

2. එම්.ඒ.අයි.කේ. මන්ත්‍රිරත්න මහතා - ජ්‍යෙෂ්ඨ සහකාර ලේකම්
නගර සැලසුම්, ජල සම්පාදන සහ උසස් අධ්‍යාපන අමාත්‍යාංශය
(උසස් අධ්‍යාපන අංශය)

3. එන්.කේ.එස්. චන්ද්‍රසේකර මහතා - සහකාර අධ්‍යක්ෂ - ව්‍යාපෘති කළමනාකරණ හා අධීක්ෂණ දෙපාර්තමේන්තුව

4. මහාචාර්ය විමල් ජී. බලගල්ලේ මහතා - විශ්වවිද්‍යාලය ප්‍රතිපාදන කොමිෂන් සභාව විසින් පත් කළ සාමාජික

5. එම්.එම්.ජේ.ආර්. බෝගමුව මහතා - ප්‍රධාන අභ්‍යන්තර විගණක
විශ්වවිද්‍යාලය ප්‍රතිපාදන කොමිෂන් සභාව

<u>ආරාධිත නිරීක්ෂක</u>

6. ඩබ්ලිව්.එම්.පී.ඒ. ෆොන්සේකා මහත්මිය - සහකාර විගණකාධිපති, රජයේ විගණ අංශය

7. එස්.එම්.එස්. සමරවීර මහත්මිය - ජ්‍යෙෂ්ඨ සහකාර අභ්‍යන්තර විගණක
(කැලණිය විශ්වවිද්‍යාලය)

<u>කාර්යාලයීය උපස්ථිතියෙන්</u>

8. එල්.ඒ.සුමිත් ජයසේකර මහතා - ජ්‍යෙෂ්ඨ සහකාර ලේඛකාධිකාරී - ලේකම්

9. කේ.ඩී.ඩී.එස්. සුගතපාල මහත්මිය - ජ්‍යෙෂ්ඨ සහකාර මූල්‍යාධිකාරී

10. ගීතානී අත්තනායක මහත්මිය - ජ්‍යෙෂ්ඨ සහකාර පුස්තකාලයාධිකාරී

11. එම්.බී.වයි.ජී. පෙරේරා මහත්මිය - සහකාර ලේඛකාධිකාරී

පවත්වන ලද විගණන කමිටු රැස්වීම් ගණන - 03

***කොවිඩ් වසංගත තත්ත්වය මත රැස්වීම් පැවැත්වීමට නොහැකි විය.**

09. ආයතනයෙහි පරිපාලන හා අධ්‍යයන ව්‍යුහය

01. අධ්‍යක්ෂ	ජ්‍යෙෂ්ඨ මහාචාර්ය පූජ්‍ය මැදවච්චියේ ධම්මජෝති හිමි
02. ජ්‍යෙෂ්ඨ සහකාර ලේඛකාධිකාරී	එල්.ඒ. සුමිත් ජයසේකර මහතා B.A.(SJP) PGD (UOC) Dip. in Advanced English (UOC)
03. ජ්‍යෙෂ්ඨ සහකාර මූල්‍යාධිකාරී	කේ.ඩී.ඩී.එස්. සුගතපාල මහත්මිය B.B.A.(Accounting) - Special
04. ජ්‍යෙෂ්ඨ සහකාර පුස්තකාලයාධිකාරී	එම්.කේ. ගීතානි අත්තනායක මහත්මිය BA. (Special),M.A.(Peradeniya) MLSc. (Colombo)
05. සහකාර ලේඛකාධිකාරී	එම්.බී.වයි.ජී. පෙරේරා මහත්මිය B.Sc.Business Admn (Sp) (SJP) M.A. (Econ)(Kelaniya)

<u>අධ්‍යයනාංශ හා ප්‍රධානවරුන්</u>

06. බෞද්ධ මූලාශ්‍රය අධ්‍යයනාංශය	ආචාර්ය ඩබ්ලිව්.ඒ. වැලිතොට මහතා PhD (Universiry of HongKong) M.B.S. (Universiry of HongKong)
07. බෞද්ධ චින්තනය අධ්‍යයනාංශය	මහාචාර්ය පූජ්‍ය රළුවේ පද්මසිරි හිමි M.A.(National University of Singapore) පූජ්‍ය ආචාර්ය වඩිනාගල පඤ්ඤාලෝක හිමි
08.බෞද්ධ සංස්කෘතිය අධ්‍යයනාංශය	මහාචාර්ය පූජ්‍ය මිරිස්වත්තේ විමලඤාණ හිමි MPhil. (Peradeniya)

පාලි හා බෞද්ධ අධ්‍යයන පශ්චාත් උපාධි ආයතනය

සංවිධානාත්මක ව්‍යුහය

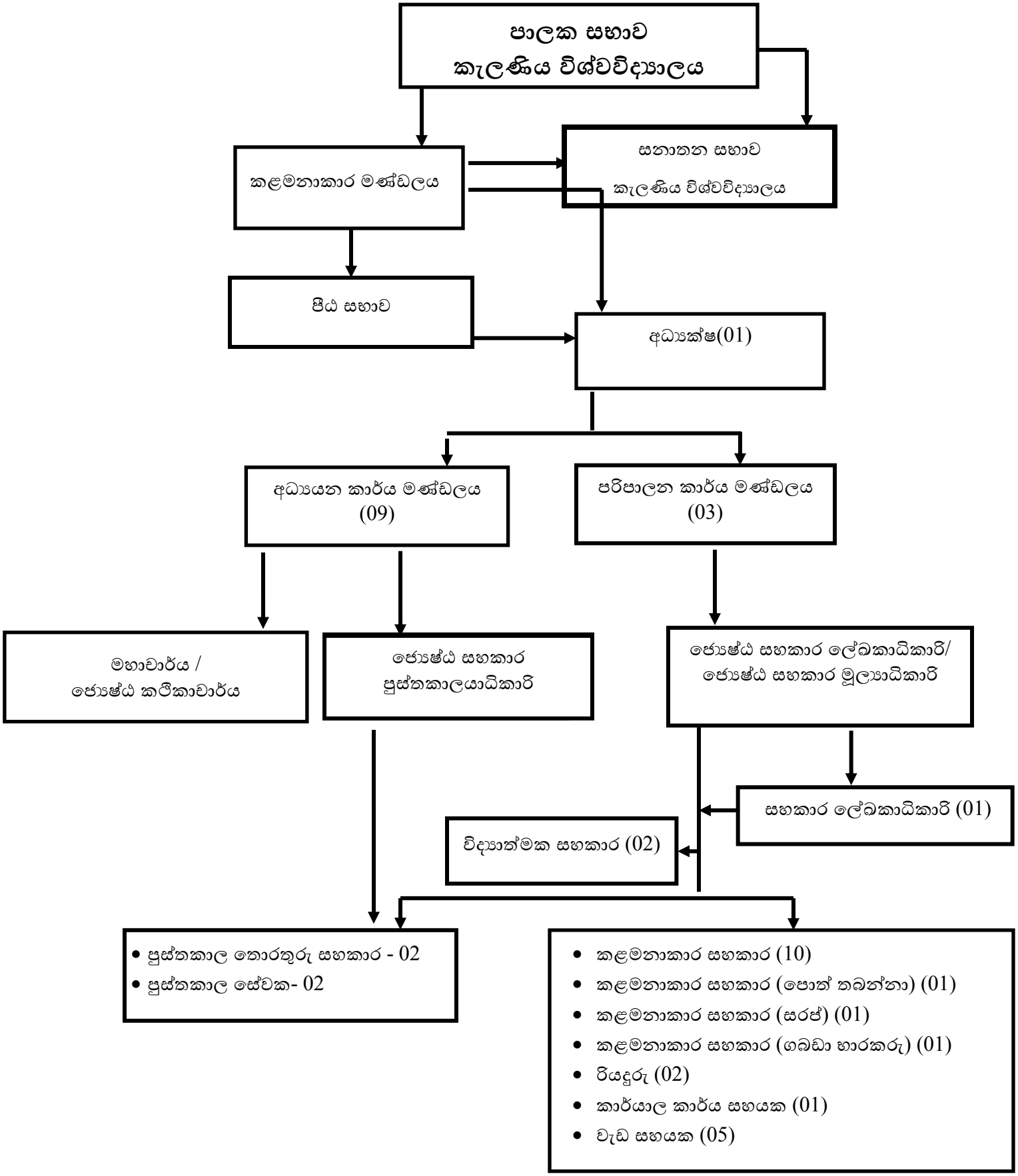

සේවක වර්ගීකරණය				
සේවය	වැටුප් කේතය	අනුමත කරන ලද කාර්යමණ්ඩලය	සත්‍ය කාර්ය මණ්ඩලය 2020/12/31 දිනට	පුරප්පාඩු 2020/12/31 දිනට
ප්‍රාථමික මට්ටම				
ප්‍රාථමික ශ්‍රේණිය - නුපුහුණු	PL - 1	6	5	-
ප්‍රාථමික ශ්‍රේණිය - නුපුහුණු	PL - 1	4	4	1
ද්විතීයික මට්ටම				
කලමනාකරණ සහකාර - තාක්ෂණික නොවන	U - MN 1	15	12	3
තෘතියික මට්ටම				
විධායක - කනිෂ්ඨ මට්ටම	U - EX 1	1	1	-
විද්‍යාත්මක සහකාර	U- AS 1	2	2	-
ජ්‍යෙෂ්ඨ මට්ටම				
විධායක - මධ්‍යම මට්ටම	U - EX 2	2	2	-
ජ්‍යෙෂ්ඨ කථිකාචාර්ය	U - AC 3	5	5	-
මහාචාර්ය/ ජ්‍යෙෂ්ඨ මහාචාර්ය	U – AC 5	5	5	-
මුළු එකතුව		**40**	**36**	**4**

11. ශාස්ත්‍රීය ලිපි හා ග්‍රන්ථ ප්‍රකාශන

(1) ආචාර්ය අශෝක වැලිතොට මහතා - අධ්‍යයනාංශ ප්‍රධාන - බෞද්ධ මූලාශ්‍රය අධ්‍යයනාංශය

1. ආයතනික කටයුතු:

බෞද්ධ මූලාශ්‍රය අධ්‍යයන අංශයේ අංශාධිපති ලෙස කටයුතු කිරීම
සනාතන සභාවට සහභාගිවීම
කළමණාකාර මණ්ඩලයට සහභාගිවීම
පීඨසභාවට සහභාගීවීම
අධ්‍යයන කමිටුවට සහභාගීවීම
පුස්ථකාල කමිවට සහභාගීවීම

2. ඉගැන්වීම් හා අගැයීම් කටයුතු:

පහත සඳහන් විෂය ඒකකයන්ට අදාළ ඉගැන්වීම් හා ඇගයීම් කටයුතු කිරීම

MABS04: අභිධර්ම සම්ප්‍රදායාගත ධර්මමූලක මතවාද

MABS06: Origins of Mahayana and Earliest Mahayana Sutras

MABS35: Theravada Tradition: A Historical and Doctrinal Study

MABS73: පාලි භාෂාව: හැඳින්වීමක්

MABC01: බෞද්ධ මනෝවිල්ෂෙණය

MABC07: බෞද්ධ භාවනා මූලධර්ම - 1

3. අධීක්ෂණ කටයුතු:

දර්ශනපති හා දර්ශනවිශාරද සිසුන් අධීක්ෂණය කිරීම

දර්ශනපති හා දර්ශනවිශාරද සිසුන් සඳහා පවත්වනු ලබන සම්න්ත්‍රනවලට සහභාගිවීම

4. ප්‍රකාශන:

1. ''ශාසනයේ මූලය පිළිබඳ ධර්මකථික මතය නැවත කියවීම'' (අන්වේෂණා ශාස්ත්‍රීය සංග්‍රහය, පාලි හා බෞද්ධ අධ්‍යයන පශ්චාත් උපාධි ආයතනය,(2020)

2. Therapeutic Value of Ten Meritorious Deeds" (Anvesana" Pee-reviewed Journal Published by the Postgraduate Institute of Pali and Buddhist Studies" 2020)

5. පර්යේෂණ:

1. රහතන්වහන්සේ රහත් ඵලයෙන් පිරිහෙන්නේද යන්න පිළිබඳ ථෙරවාද මතය

(2) මහාචාර්ය පූජ්‍ය රළුවේ පද්මසිරි හිමි - අධ්‍යයනාංශ ප්‍රධාන බෞද්ධ චින්තනය අධ්‍යයනාංශය

01. Academic Contribution

Editing

i. Co-editor with Ashoka Welitota, *Theravada Studies (E), Collected Papers: Asanga Tilakaratne-Vol. III*, Colombo: Sarasavi Publishers & SLABS, 2020.

ii. Co-editor with Wimal Hewamanage, *Buddhism and Modernity (E), Collected Papers: Asanga Tilakaratne-Vol. IV*, Colombo: Sarasavi Publishers & SLABS, 2020.

iii. Co-editor with Wimal Hewamanage, *Buddhist Philosophy & Ethics (S), Collected Papers: Asanga Tilakaratne-Vol. I*, Colombo: Sarasavi Publishers & SLABS, 2020.

iv. Member of Editorial Board of Eight Volumes (Five in English (Buddhist Philosophy, Buddhist Ethics, Buddhism & Modernity) & three in Sinhala (Studies on Buddhist Modernity, Buddhist Literature & Culture)) of *Collected Papers: Asanga Tilakaratne,* Colombo: Sarasavi Publishers & SLABS, 2020.

v. ***Anvesana:*** Academic Journal of Postgraduate Institute of Pali and Buddhist Studies (Sinhala). ***Volume 10 – Part-I,*** Postgraduate Institute of Pali and Buddhist Studies, Sri Lanka, Sri Lanka. 2019, Co-editor with Ms Geethani Attanayake., 2019.

vi. ***Anvesana*:** Academic Journal of Postgraduate Institute of Pali and Buddhist Studies (Sinhala), ***Volume 9 – Part I***. 2018, Postgraduate Institute of Kelaniya, Sri Lanka, Co-editor with Ms Geethani Attanayke. 2018.

02. Supervision of MPhil/PhD (Completed)

i. Ven. Liyanwela Visuddhi (MPhil)
A Critical Study of Pro-Buddhist Teachings to Prevent Violence Against Women

ii. Ven. Visarada (PhD)
A Critical Study of Nimitta in Myanmar Buddhist Tradition

03. Administrative Contribution to Other Universities

i. Member of Faculty Board, Faculty of Buddhist Studies, Buddhist and Pali University

ii. Member of Faculty Board of Graduate Studies, Nagananada International Buddhist University

04. Reviewer of Journal Articles

i. Journal of Humanities, University of Sri Jayewardenepura
ii. Journal of Buddhist Culture, Dept. of Buddhist Culture, Buddhist & Pali University
iii. Journal of Buddhist Philosophy, Dept. of Buddhist Philosophy, Buddhist & Pali University
iv. Journal of Humanities, University of Ruhuna
v. Journal of Humanities, Faculty of Arts, University of Colombo
vi. Journal of Buddhist Studies, SIBA

05. Contribution to PGIPBS

i. Coordinator to the programme of Postgraduate Diploma in Buddhist Studies (English medium)
ii. Member of Academic Committee
iii. Member of Faculty Board
iv. Member of examination panel of MPhil & PhD
v. Chairman of Library Verification Committee

(3) මහාචාර්ය පූජ්‍ය මිරිස්වත්තේ විමලඤාණ හිමි - අධ්‍යයනාංශ ප්‍රධාන - බෞද්ධ සංස්කෘතිය අධ්‍යයනාංශය

Teaching

Author

- "Kammaṭṭhāna, Ārammaṇa, Nimitta: A Concept Analysis of Meditation Experience (කම්මට්ඨාන, ආරම්මණ, නිමිත්ත: භාවනානුභූතිය පිළිබඳ සංකල්ප විමර්ශනයක්) for 100th Birth Anniversary Felicitation of Late Prof. K.N. Jayatileke Volume Published by the K.N. Jayatileke Felicitation Committee (2020).

Unpublished

- Aesthetics of the Canon: A Study of Canonical Narratives (to be published in India)
- Magul Maha-Vihāra's Uncovered Mahāyāna Facet (to be published by Royal Asiatic Society)

- Identification of Avalokiteśvara at Muhudu Maha Viharaya in the Buddha Triad (to be published in the Journal of the Postgraduate Institute of Pali and Buddhist Studies
- (Ease- the Ethical and Psychological Aspect of Bhesajjakkhandhaka-ඖසුතා භෙසජ්ජක්ඛන්ධකයේ ආචාරාත්මක හා මනෝවිද්‍යාත්මක පැතිකඩ) to be published by the Department of Pali and Buddhist Studies, University of Ruhuna

Editor

- Editor of Studies on Buddhist Modernity (බෞද්ධ නූතනත්ව අධ්‍යයන) of Asanga Tilakaratne Studies (අසංග තිලකරත්න ශාස්ත්‍රීය අධ්‍යයන) II together with Denzil Senadheera, published by Sarasavi Publishers and Sri Lanka Association of Buddhist Studies, Colombo. (2020).
- Editor (together with Denzil Seídheera and Sheila Fernando) of Collected Papers: Asanga Tilakaratne Volume V, Inter-religious Understanding published by Sarasavi Publishers and Sri Lanka Association of Buddhist Studies, Colombo. (2020)

Posts (Academic Non-Academic)

- Member of the Selection Panel of the Merit Promotion to the post of professor of WMPS Bandara of the Department of Fine Arts, University of Peradeniya (December 2021)
- Chairman of the Academic Committee of the Postgraduate Institute of Pali and Buddhist Studies of University of Kelaniya for 2020/2021.
- Member of the Selection Committee to consider the application of Rev. W. Piyananda, Lecturer of Sri Lanka Bhikshu University to promote to the Post of Senior Lecturer Grade II (September 10, 2020)
- Member of Senate of Sri Lanka Bhiksu University, Anuradhapura (August 27, 2018-August 26, 2021)
- Member of the Postgraduate Committee of Sri Lanka Bhiksu University, Anuradhapura
- Coordinator for the Master of Arts in Buddhist Āyurvedic Counseling (English Medium) for 2021

- Coordinator and Member of the Committee to Accredit the Curricula of the Shan State Buddhist University, Myanmar on behalf of the Postgraduate Institute of Pali and Buddhist Studies

- Member of the three-membered committee to review the University Research Grants Guidelines for Sri Lanka Bhiksu University (February, 2020)

Research Projects

- Tendency to Art of Mahavihara and Abhayagiri (මහාවිහාරයේ හා අභයගිරියේ කලාත්මක නැඹුරුව) approved from January, 2017 and continued in 2020

Supervisor

- Supervisor- (PhD *A Critical Study of Indriyabhāvanā Sutta with Special reference to Its Meditation Techniques* by Ven. Jatila (2016/ PhD/ 3911) in February 2021

- Co-Supervisor (PhD *An Analytical Study on Learning and Teaching of Buddhism Curriculum in Sri Lanka's Government Schools* ශ්‍රී ලංකාවේ රජයේ පාසල්වල බුද්ධ ධර්මය විෂයමාලාව ඉගෙනීම හා ඉගැන්වීම පිළිබඳ විචාරාත්මක අධ්‍යයනයක් by R. P. S. Wickremasuriya (2016/ PhD/S/4759)) in October 2020

- Supervisor- (PhD *Saṅgha Establishment of Kalyāṇī Sīmā as Reflected in Mon Sources* by Ven. Ariya (2017/ PhD/ 3860) in August 2020

Invited Lectures/ Talks

- An invited talk on Abhidharma Teachings for Secular Development organized by Damrivi Foundation, Colombo (October 29, 2020)

- A workshop on How to Conduct a Dhamma Discussion Based on Jātakas organized by Department of English of Buddhist and Pali University (November 17, 2020)

- Monthly Guest Lecture of the Royal Asiatic Society of Sri Lanka on Uncovered Mahayana Facet of Magul Maha Viharaya on the 27th January 2020 at Mahaweli Centre, Colombo.

Institutional Development

- Evaluation of Final Report written on a Research Grant awarded by the University of Peradeniya- Topic: Buddhist Monastic Architecture in Ancient Sri Lanka Designed to Fit for the Spiritual Development
- Reviewer for Anveṣanā peer-reviewed journal of the Postgraduate Institute of Pali and Buddhist Studies of University of Kelaniya, Sri Lanka (2020)
- Reviewer- Sri Lanka International Journal of Buddhist Studies- Vol V (Sri Lanka International Buddhist Academy, Pallekele) (2020)
- Reviewer of Abstracts of the 17th Academic Sessions of University of Ruhuna, hosted by Faculty of Humanities (2020)
- Reviewer for Curriculum of Bachelor of Arts Honors in Buddhist Studies in Buddhist Culture Degree Program of University of Ruhuna (2020)

Curriculum Planning and Development

- Introducing English Medium Buddhist Ayurvedic Counseling Course (as the Head of the Department of Buddhist Culture together with Prof. Wasantha Priyadarshana) (2020)
- Designing the syllabus of Abhidhamma (33082) for Pracheena Pandit Examination of the The Society of Oriental Languages, Sri Lanka.

Dissemination of Knowledge

- Resource Person for the Sunday TV Program Suriya Mandala from 6-7 am on National Television on January 17, 2021
- Resource Person for the Sunday TV Program Suriya Mandala from 6-7 am on National Television on December 20, 2020.
- A feature article Legend of Viharamaha Devi: A Glimpse of the Forgotten History of Muhudu Mahavihara published online on Colombo Telegraph

(4) මහාචාර්ය ඩබ්ලිව්.එම්. දේශප්‍රිය ගුණසේන මහතා - බෞද්ධ මූලාශ්‍රය අධ්‍යයනාංශය

පර්යේෂණ හා ප්‍රකාශන

1. ලංකා ඉතිහාසයේ විකාශනය (නව සංස්කරණය) ආර්. ඩී. ශ්‍රියානි හේමලතා, ප්‍රස්තාවනාව, සමයවර්ධන ප්‍රකාශනය, 2020.

2. සම්භාෂා - 20 කලාපය - **පාලි මුක්තක අට්ඨකථාවන්හි භාවිත වෛය්‍යාකරණික පාරිභාෂික වාග් ප්‍රයෝග පිළිබඳ කෙටි අධ්‍යයනයක්**, ආචාර්ය කුඹල්ගොඩ ධම්මාලෝක හිමි සංස්කාරක, අධ්‍යාපන අමාත්‍යාංශය පිරිවෙන් ඒකකයේ ප්‍රකාශනය, 2020.

3. බෞද්ධ ඥානවිභාගය (මහාචාර්ය කේ. එන්. ජයතිලක අනුස්මරණ ලිපි සරණිය, **සමාජ ප්‍රභවය සහ පරිණාමය පිළිබඳ බෞද්ධ හේතුඵල විග්‍රහය ඇසුරින් කෙරෙන අධ්‍යයනයක්**, ගෝනලගොඩ නන්ද හිමි, ඇස් ගොඩගේ සහ සහොදරයෝ, 2020.

4. ශික්ඛා, ශාසනික ශික්ෂා සැලැස්ම, මහාචාර්ය අත්තංගනේ රතනපාල මහා ස්වාමීන්ද්‍ර අභිනන්දන කලාපය, **ද්වේ අනියතා ධම්මා: ප්‍රතිමොක්ෂ ශික්ෂා අතරින් අනියත ධර්මවලට ඇති ස්ථානය**, රළුවේ පද්මසිරි හිමි සංස්කාරක, ශ්‍රී ලංකා රාමඤ්ඤනිකායේ ප්‍රකාශනය, 2020.

5. සාර සංග්‍රහය**, පාලි මුක්තක අට්ඨකථාවන්හි භාවිත අට්ඨකථා සංවර්ණනා ක්‍රම පිළිබඳ අධ්‍යයනයක්,** විලච්චියේ කාශ්‍යප හිමි සංස්කරණය, සම්බුද්ධ ජයන්ති විහාරස්ථ දායක සභාවේ ප්‍රකාශනය, 2020.

6. ලක්දිව චාරිකා අංක 02, කොළඹ සිට පොළොන්නරුවට, **ප්‍රස්තාවනාව**, පරණගම රතනානන්ද හිමි, එළමලවල විනයවර්ධනාරාම පිංකම් හා උත්සව සංවිධාන කමිටුවේ ප්‍රකාශණය, 2020.

ග්‍රන්ථ සංස්කරණය

1. දීඝනිකාය සූත්‍ර විමර්ශනය (සීලක්ඛන්ධ වග්ග) ශ්‍රී පුණ්‍යවර්ධනාරාම විහාරස්ථාන කාර්යසාධක සමිතියේ ප්‍රකාශනය, ප්‍රධාන සංස්කාරක.

දර්ශනපති හා දර්ශන විශාරද උපාධි අධීක්ෂණය

1. තෙරිපැහැ මේධංකර හිමි, (PhD)
2. පිටවල උපාලි හිමි, (PhD)
3. නිලන්ත ඉන්දික මහතා (PhD)

ව්‍යාපෘති

දුර්ලභ පුස්කොළ පොත් සංස්කරණය කිරීමේ ව්‍යාපෘතිය යටතේ සීහළවත්ථුප්පකරණය සංස්කරණය, සිංහලයට පරිවර්තනය කිරීමට අදාළ සංස්කරණ කාර්යයේ නියැලී සිටී.

විවිධ ක්ෂේත්‍රවල දායකත්වය

- මහරගම ජාතික අධ්‍යාපන ආයතනයේ අ.පොෂ. (උසස් පෙළ), පාලි විෂය ප්‍රායෝගික සම්මන්ත්‍රණවල සම්පත් දායකයෙකු ලෙස ක්‍රියා කිරීම.
- ශ්‍රී ලංකා විභාග දෙපාර්තමේන්තුවේ ප්‍රාචීන ප්‍රාරම්භ, ප්‍රාචීන මධ්‍යම, ප්‍රාචීන අවසාන විභාග සඳහා ද දහම් පාසල් අවසාන, බෞද්ධ ධර්මාචාර්ය, මූලික පිරිවෙන් අවසාන හා අ.පොෂ. උසස් පෙළ යන විභාග සඳහා ප්‍රශ්න පත්‍ර සකස් කිරීම, ප්‍රමිත කිරීම හා පිළිතුරු පත්‍ර ඇගයීම යන ක්‍රියාවලියට සම්බන්ධ සම්පත් දායකයෙකු ලෙස ක්‍රියා කිරීම.
- අධ්‍යාපන අමාත්‍යාංශයේ පිරිවෙන් ඒකකය යටතේ මූලික පිරිවෙන් විෂය මාලාවේ ත්‍රිපිටක ධර්මය පොළ පොත සකස් කිරීම හා ගුරු මාර්ගෝපදේශ සංග්‍රහ සකස් කිරීමට සම්පත් දායකයෙකු ලෙස ක්‍රියා කිරීම.
- බුද්ධශාසන අමාත්‍යාංශය යටතේ බෞද්ධ කටයුතු දෙපාර්තමේන්තුවට අදාළ දහම්පාසල් පෙළ පොත සකස් කිරීමේ කමිටුවේ සාමාජිකයෙකු ලෙස ක්‍රියා කිරීම.
- ජනාධිපති ලේකම් කාර්යාලය යටතේ ක්‍රියාත්මක වන ත්‍රිපිටක සංරක්ෂණ මණ්ඩලයේ සාමාජිකයෙකු ලෙස ක්‍රියා කිරීම.
- ප්‍රාචීන භාෂෝපකාර සමාගමේ යාවජීව සාමාජිකයෙකු ලෙස ක්‍රියා කිරීම.
- ලෝක බෞද්ධ සම්මේලනයේ යාවජීව සාමාජිකයෙකු ලෙස ක්‍රියා කිරීම.

ඉගෙනුම් ඉගැන්වීම් ක්‍රියාවලියට දායකත්වය

MABS - 09 - විනය ආරාමික සංවිධානය

MABS - 06 - මහායාන බුදුසමයේ ප්‍රභවය හා මහායාන සූත්‍ර සාහිත්‍ය

MABS - 35 - ථෙරවාද සම්ප්‍රදාය හා ධර්ම කරුණු පිළිබඳ අධ්‍යයනයක්

MABE - 72 – Introduction to Pali

MAPL - 01- නිර්දිෂ්ට ග්‍රන්ථ අධ්‍යයනය

MAPL - 03 - පාලි ව්‍යාකරණය හා රචනය

MABC - 01 - බෞද්ධ පෞරුෂ විශ්ලේෂණය

PDBC- 01 - බෞද්ධ මනෝකායික ගැටලු පිළිබඳ විග්‍රහය

(5) <u>මහාචාර්ය පී.ආර්. වසන්ත ප්‍රියදර්ශන මහතා - බෞද්ධ සංස්කෘතිය අධ්‍යයනාංශය</u>

1. හොංකොං විශ්වවිද්‍යාලයෙහි Center of Buddhist Studies හි බෞද්ධ උපදේශනය පිළිබඳ සම්පත්දායකයෙකු ලෙස සහභාගිවීම.
2. කැලණිය විශ්වවිද්‍යාලයෙහි දර්ශන අධ්‍යයනාංශයට අයත් මනෝවිද්‍යා විශේෂවේදී උපාධි පාඨමාලාවේ ඉන්දියානු මනෝවිද්‍යා හා බෞද්ධ මනෝවිද්‍යාව සම්බන්ධයෙන් බාහිර කථිකාචාර්යවරයෙකු ලෙස දායකත්වය ලබාදීම.

3. කැලණිය විශ්වවිද්‍යාලයෙහි පාලි හා බෞද්ධ අධ්‍යයනාංශයෙහි බෞද්ධ මනෝවිද්‍යාව පිලිබඳ බාහිර කථිකාචාර්යවරයෙකු ලෙස දායකත්වය ලබාදීම.
4. SLaM Recovery College - London, ආයතනයෙහි Áyurveda and Mental Health යන මාතෘකාව යටතේ දේශනයක් පැවැත්වීම.
5. Yoga Scholars Pgimer, India ආයතනයෙහි බෞද්ධ මනෝරෝග චිකිත්සාව සම්බන්ධයෙන් දේශනයක් පැවැත්වීම.
6. MyBA, Malaysia ආයතනයෙහි බෞද්ධ මනෝරෝග චිකිත්සාව සම්බන්ධයෙන් දේශනයක් පැවැත්වීම.
7. බෞද්ධායුර්වේද උපදේශන ශාස්ත්‍රපති පාඨමාලාවෙහි සම්බන්ධිකාරක ලෙස කටයුතු කිරීම.
8. බෞද්ධායුර්වේද උපදේශන පශ්චාත් උපාධි ඩිප්ලෝමාවෙහි සම්බන්ධිකාරක ලෙස කටයුතු කිරීම.
9. බෞද්ධායුර්වේද උපදේශන ශාස්ත්‍රපති පාඨමාලාවෙහි විද්‍යාර්ථීන් උදෙසා ප්‍රජානන මනෝචිකිත්සාව හා භාවනා පුහුණු මැයෙන් වැඩමුළුවක් සංවිධානය කිරීම.

(6) <u>ආචාර්ය පූජ්‍ය වඩිනාගල පඤ්ඤාලෝක හිමි - ජ්‍යෙෂ්ඨ කථිකාචාර්ය - බෞද්ධ චින්තනය අධ්‍යයනාංශය</u>

Administrative Positions

I. Head, Department of Buddhist Thought, Postgraduate Institute of Pali and Buddhist Studies, University of Kelaniya

II. Secretary, Academic Committee, Postgraduate Institute of Pali and Buddhist Studies, University of Kelaniya, Sri Lanka
(From 2018 up to date)

III. Member Management, , Postgraduate Institute of Pali and Buddhist Studies, University of Kelaniya, Sri Lanka

IV. Member, Research Council, University of Kelaniya, Sri Lanka
(From 2018 up to 2020 June)

V. Academic Coordinator, Buddhist Studies in Master of Arts Degree Programme (English Medium), Postgraduate Institute of Pali and Buddhist Studies, University of Kelaniya, Sri Lanka (From 2020 Up to date)

VI. Coordinator for Mount Putuo Buddhist Academy in China (From 2016 Up to date)

VII. Coordinator for Research Unit, Postgraduate Institute of Pali and Buddhist Studies, University of Kelaniya, Sri Lanka (From 2017 up to date)

VIII. Member, Faculty Board, Postgraduate Institute of Pali and Buddhist Studies, University of Kelaniya, Sri Lanka (From 2016 up to date)

XI. Member, Technical Committee, Postgraduate Institute of Pali and Buddhist Studies, University of Kelaniya,

X. Member, Library Development committee, Postgraduate Institute of Pali and Buddhist Studies, University ofKelaniya, (from 2016 up to Date)

XI. Secretary, Committee of Prospectus Preparation, 2020/2021

XII. Member, Committee of Prospectus Preparation, 2020/2022

XIII. Member, Progress Review Committee of Postgraduate Institute of Pali and Buddhist Studies, University of Kelaniya, from 2016 up to date

Publications:

Peer Reviewed Journals

Peer Reviewed Journals

2020

ʻA Comparative Reading into the Early Buddhist and Lockean Theories of Knowledge' in The BSJIA,
Editor in Chief, Iromi Ariyaratne (Special Volume dedicated to Emeritus Professor P.D.Premasiri)

2020

"Sacrifice" in Theravada Buddhist Ethics and Consequentialism in The Journal of Roval Asiatic Society of Sri Lanka, Volume 64

(Forthcoming)

2020

ʻIs Kamma and Rebirth Supernatural? An Early Buddhist Explanation' in Glimpse, The Indexed Journal, Ram Sharma (Ed-in-Chief)

2020

Presentation of the Teaching Dukkha': A Textual Analysis in THAI PRAJNĀ International Journal of Indology and Culture, Editor in Chief Asst. Prof. Chirapat Prapandvidya, Bangkok: Sanskrit Studies Centre, Silpakorn University, Volume IV. pp.85-104 ISSN 2586-9671

Editorial Work

Co-Editor of the Anvesana Peer Reviewed Journal,
Postgraduate Institute of Pali and Buddhist Studies, University of Kelaniya,
Sri Lanka, Volume 09 Part II (English)
Co-Editor: Dr. Asoka Welitota

Co-Editor of the Amvesana Peer Reviewed Journal,
Postgraduate Institute of Pali and Buddhist Studies, University of Kelaniya,
Sri Lanka, Volume 10 Part II (English)
Co-Editor: Dr. Asoka Welitota

Book Chapters

2021
Buddhist Ethics for Post-war Sri Lanka' in Experiencing Buddhist Philosophy and Ethics: A Festschrift for P.D. Premasiri
Forthcoming

2021
Skanda-gupta (455-467 CE) and Indian Religious Tolerance' submitted to the Bharatiya Adhyanana Kendra, Benares Hindu University, India
Forthcoming

2021
Potthapāda Sutta: An Analysis', in "Dīgha Nikāya Adhayayanaya", Ed. Desapriya Gunasena et al.
(forthcoming)

Feature Articles

2020
Role of Buddhism in Covid-19, The Mahabodhi News Letter, India

Books (English)

2020a

Deviant Sex and Buddhism, D.K.Printworld, Delhi, 2020 January, Emerging Perceptions of Buddhist Studies No 24, ISBN: 978-81-246-1003-9

2020b
A Study of Mahādukkhakkhandha Sutta: Comparative Study of Pali and Chinese Versions, Postgraduate Institute of Pali and Buddhist Studies, University of Kelaniya (In print)

2020c
Theravada Buddhist Ethics: Ethics beyond Being and Non-Being, Munshiram Manoharlal Publishers, Delhi, India (In Print)

Conference/Webinar Papers

I. 2020

The paper presentation on the topic: "Level of Consciousness: Identity of Buddhist Ethics" the abstract was accepted by the 7" International Coference on pali and Buddhism organized the Mahabodhi Society, India
01/11/2020

II. 2020

The paper was presented on the topic Coping with Covid-19: An Early Buddhist Analysis referring to Kāvagatāsati Sutta' at the Sanskrit International webinar organized by L.D.Arts College, Gujarat University, Ahmadabad, India,

17th October 2020

III. 2020

The presentation was conducted on the topic: ": Shantideva's Teachings for a Harmonious World " at International Webinar on the theme "Importance ot Sanskrit Studies in promotion of Global Unity and Integrity" Organized by Rashtriya Sanskrit Manch, Bharat with the collaboration of Indian Council for Cultural Relations and Embassy of India, Phnom Penh Cambodia
14/08/2020

IV. 2020

The presentation was conducted on the topic: " Altruism in Buddhist Sanskrit Literature Shantideva's Bodhicaryavatara" at the International Web-Symposium on World Sanskrit D. under the theme " What Sanskrit Means to me", organized by the LokaBhasha Pracara Sas India,
Date: 03.06.2020

Internal Examiner for PhD

Ven Jatila (Reg: 2016/PhD/E/3911) - A Critical Study of Indriyabhāvanā Sutta with special Reference to its Meditation Techniques, Viva Voce: 13/01/2021

Guest Lectures

Wisdom and Compassion during Covid-19: Early Buddhist Reflections
The fifth memorial lecture of late Professor Benimadhab Barua (1888-1948)
Organized by the Professor Benimadhab Barua Foundaiton, Kolkata, India
Date: 31/12/2020 (Online)

2020

Buddhist ethics during Covid 19 Pandemic, talk was delivered at the 7" International Conference on Pali and Buddhism under the Theme 'Traditional Buddhist Wisdom and Challenges to Modernity" organized by Mahabodhi Society, India

02/11/2020

Co-ordinations

The following guest lecture series was coordinated

"Buddhist Studies across Asia"'- Guest Lecture Series -2020-2021
Department of Buddhist Thought
PGIPBS, University of Kelaniya, Sri Lanka

	Name and Affiliation	Topic	Date & Time(SL Time)
1	Professor Balaganapati Devarakonda University of Delhi, India	Andhaka Sect: History, Doctrines and Controversies	21/12/2020 07.00-09.00 PM
2	Professor Madhumita Chattopadhyayi Jadavpur University, India	Brahamaviharas:A Forerunner to Care Ethics	28/12/2020 07.00-09.00 PM
3	Emeritus Professor Chandima Wijebandara Former Vice-Chancellor, Sri Jayawardhanapura University, Sri Lanka	Pictorial Communication in Buddhist Tradition	04/01/2021 07.00-09.00PM
4	Associate Professor Wei-yi Cheng Fo-guang University, Taiwan	Transnational Buddhism and Ritual Performance in Taiwan	11/01/2021 07.00-09.00 PM
5	Professor Bimalendra Kumar Benares Hindu University, India	Bodhipakkhiya Dhammas: Theory and Practice	18/01/2021 07.00-09.00PM
6	Professor Anand Singh Gautam Buddha University, India	To be confirmed	25/01/2021 07.00-09.00PM
7	Emeritus Professor Asanga Tillekeratne University of Colombo, Sri Lanka	Logical Methods in the Kathāvatthuppakaraṇa	01/02/2021 07.00-09.00PM
8	Professor Raluwe Padmasiri Postgraduate Institute of Pali and Buddhist Studies, UoK	Possibility of Collective Consciousness: Buddhist Analysis	08/02/2021 07.00-09.00PM

9	Professor G.A.Somaratne Hong Kong University	Not self yet "my self': An Aspect of the Buddha's Anatta Theory	15/02/2021 07.00-09.00PM
10	Senior Professor Ven. Nabirittankadawara Gnanarathana University of Kelaniya	Religious Situation of India in the 6th Century BC as reflected in the Jain Canonical Texts	22/02/2021 07.00-09.00PM
11	Rev. Dr. Wadinagala Pannaloka Postgraduate Institute of Pali and Buddhist Studies, UoK	Role of Lokakshema (Zhī Lóujiāchèn) in Chinese Buddhism	01/03/2021 07.00-09.00PM

(7) ආචාර්ය ආර්.එම්. රත්නසිරි මහතා - ජ්‍යෙෂ්ඨ කථිකාචාර්ය - බෞද්ධ චින්තනය අධ්‍යයනාංශය

1. Lectures (30 hours)- Buddhist Philosophy of Education and Communication MA (MABS 40), Postgraduate Institute of Pali and Buddhist Studies (PGIPBS), University of Kelaniya, 2020.
2. Lectures (70 hours) – English for Buddhist Studies (EBS) MA, MPhil & PhD candidates, PGIPBS, University of Kelaniya, 2020.
3. Lecture Series – Fundamental Teaching of Buddhism – Diploma in English, Buddhist and Pali University of Sri Lanka, 2020.
4. Lecture Series – Buddhist Principles and Contemporary Social Issues – Higher Diploma in English, Buddhist and Pali University of Sri Lanka, 2020.
5. Lecture Series – MA in Buddhist Āyurvedic Psychiatry and Counseling- MABAPC 1255 – Buddhist Education, Therapeutic Values of Buddhist Ceremonies, Festivals, Rites and Rituals 2019/2020.
6. Supervising – more than 05 MPhil Research, PGIPBS, University of Kelaniya, 2020.
7. Supervising – 03 MPhil & 01 PhD Research, Nāgānanda International Institute for Buddhist Studies (NIIBS), Manelwatta, Bollegala, Kelaniya, Sri Lanka, 2020.
8. Participating as an Examiner at MPhil and PhD presentation sessions, PGIPBS, University of Kelaniya, 2020.
9. Coordinator – the Buddhist Library Graduate School – Buddhist Research Society, Lorong 24A Geylang, Singapore, 2020
10. Member – Faculty of Humanities and Social Sciences, Nāgānanda International Institute for Buddhist Studies (NIIBS), Manelwatta, Bollegala, Kelaniya, Sri Lanka, 2020.
11. Member of the Academic Committee, Progress Review Committee, Faculty Board – Postgraduate Institute of Pali and Buddhist Studies (PGIPBS), University of Kelaniya, 2020.
12. Member of the Committee of the Stock Verification of the Library Books - Postgraduate Institute of Pali and Buddhist Studies (PGIPBS), University of Kelaniya, 2020.

13. Member cum Resource Person of the Interview Board for Recruiting Lecturers in Humanities & Social Sciences held on 26th August 2020 – Nāgānanda International Institute for Buddhist Studies (NIIBS), Manelwatta, Bollegala, kelaniya, Sri Lanka.
14. Coordinator to Workshop on MABS 72 –Research Methodology and Extended Essay – Postgraduate Institute of Pali and Buddhist Studies (PGIPBS), University of Kelaniya, 2020.
15. Coordinator to EBS –English for Buddhist Studies – Postgraduate Institute of Pali and Buddhist Studies (PGIPBS), University of Kelaniya, 2020.
16. Lectures – Research Methodology and Extended Essay for MA students (English Medium) (MABS 72) – Preparing a Research Proposal, Literature Review & Formulating a Research Topic, Introduction to Buddhist Literary Sources and Academic Writing from 16th August to 6th September, at Postgraduate Institute of Pali and Buddhist Studies (PGIPBS), University of Kelaniya , 2020.
17. Book – *Impediments to Buddhist Meditation: An Analytical Exposition* published by Māgadhī Publication Institute of Pali and Buddhist Studies, Miriswatta, Puwakpitiya, Sri Lanka, 2020.
18. Author – Research Article "*Epitome of Buddhist Philosophy of Education*" Felicitation Journal for Ven. Prof. Waradiwela Wijayasumana, Vice Chancellor of Bhiksu University of Sri Lanka published by BUSL 2020.
19. Author – Research Article "*Concentration (Samādhi) as Reflected in Early Buddhism and Theravāda: A Brief Exposition*" Felicitation Journal, Nāgānanda International Institute for Buddhist Studies, 2020.
20. Author – Research Article "*An Awareness of Spiritual, Mental and Cognitive Preconditions for Mind Development: A Buddhist Review*" Nalanda – Buddhism and Indian Cultural Journal, 2020.
21. Examiner – *The Development of Meditation Techniques in Theravāda Buddhism*: A Study – PhD dissertation by Pannajota (Roll. No. 1540110003), Department of Philosophy, Faculty of Arts, Annamalai University, Annamalainagar- 608 002, India, December, 2020.
22. Examiner – *A Philosophical Analysis of Consciousness with Special Reference to Abhidhamma* – PhD Dissertation by Kesarananda (Roll No. 1640110009) Centre for Academic Research (CARE), Department of Philosophy, Faculty of Arts, Annamalai University, Annamalainagar- 608 002, India, October, 2020.
23. Examiner –*Practical Ethics on Animal Rights: In Buddhist Moral Philosophical Interpretation* – PhD Dissertation by Nguyen Tan Hiep, Centre for Mahayana Buddhist Studies Acharya Nagarjuna University Nagarjuna Nagar-522510, Andhra Pradesh, India, September 2020.
24. Examiner – *The Concepts of Ājīvaṭṭhamaka Sīla in Buddhist Ethics* – PhD Dissertation, Chandobhāsa (Roll No. 1640110005) Centre for Academic Research (CARE), Department of Philosophy, Faculty of Arts, Annamalai University, Annamalainagar- 608 002, India, September, 2020.

25. Reviewer – "*Is Threefold Vjñāṇa in Yogācara Idealism an Innovative Concept*?" Abstract ID: HSS-27, 17th Academic Sessions & the 16th Vice Chancellor"s Awards -2020 hosted by the Faculty of Humanities and Social Sciences, University of Ruhuna, March, 2020.
26. Reviewer – "*Teacher Readiness in Promoting 21st Century Skills in Teaching English as a Foreign Language at Primary Schools*" SOSHUM, Journal Social Sciences and Humanities – (www.ojs.pnb.ac.ic/index.php/ SOSHUM) published by the Centre for Research and Social Services of Politeknik Negeri Bali, Indonesia. September 2020.
27. Member of the Editorial Committee– Prospectus 2020 /2021(English) of Postgraduate Institute of Pali and Buddhist Studies –University of Kelaniya.
28. An Editor of the Evaluation Report produced by the Committee of the Stock Verification of the Library Books - Postgraduate Institute of Pali and Buddhist Studies (PGIPBS) – University of Kelaniya 2020.
29. An Editor – „***Anveṣaṇā***", the peer-reviewed Journal of the Postgraduate Institute of Pali and Buddhist Studies (PGIPBS), University of Kelaniya, 2020.
30. Translation into English – Buddhist Civilization–G.C.E. Advanced Level Examination (New & Old), Department of Examination, Sri Lanka, 2020.
31. Translation into English – Buddhism–G.C.E. Advanced Level Examination (New & Old), Department of Examination, Sri Lanka, 2020.
32. Translation into English – Limited Competitive Examination for Recruitment to Gr. III of Sri Lanka Administrative Service – (02) Case Study Relating to Public Administration II 2019 - 2020.
33. Translating - Dhamma School Text Book –Grade Seven, National Institute of Education, Sri Lanka Government, 2020.
34. A Guest Lecture on *Awareness of Bhāvanā (Buddhist Meditation) and Development of Meditation Skills* for NANO 4242-Professional and Employment Skills Development 2020, Department of Material and Nano Science Technology, Faculty of Technology, Waymba University of Sri Lanka on 22nd October, 2020.
35. A Guest lecture series on Buddhist Studies (30 hours) –*M.A. in Buddhist Studies – MABS 61025: Socialization of Buddhist Teachings* at Malaysian Buddhist Academy, Kuala Lumpur from 26th September to 24th October, 2020.
36. A panelist *Buddhism's Response to Covid-19 Pandemic* – the International Buddhist Conference 2020 organized by National Council for International Affairs of the All Ceylon Buddhist Congress (ACBC), held via Zoom from 2.00 to 6.00 pm on 7th November, 2020.
37. Session Chair – Webinar series 2020/2021 – Buddhist Studies across Asia organized by PGIPBS University of Kelaniya on 29th December, 2020–Lecture No.03. Pictorial Communication in Buddhist Tradition by emeritus professor Chandima Wijebandara, former Vice-chancellor, University of Sri Jayewardenepura.

38. Invited Participant – Opening Ceremony of Fo Guan Shan Thai Hua Temple and Religious & Cultural Tour in Bangkok as a Member and Director of BLIA South Asia Sri Lanka Chapter from 2nd to 6th February, 2020.
39. Coordinator – Buddhist Studies across Asia – Webinar Series 2020/2021 from 21st December, 2020 to 26th January, 2021 organized by Postgraduate Institute of Pali and Buddhist Studies, University of Kelaniya.
40. A special Lay speaker on Universal Uniqueness of Buddha"s Doctrine – A Dhamma Discussion for Poya Day Sīla Programme on 13th December, 2020 organized by Washington Buddhist Vihara, 517, 16th St, NW, Washington DC 20011.
41. Participant as the Secretary to BLIA South Asia Sri Lanka Chapter in 2020 BLIA World Headquarters Online General Conference (Faith & Legacy) held at Fo Guang Shan, Taiwan from 8.30 – 11.30 am (SL time) on 4th October, 2020.
42. Paper setting & Assignment and paper marking, 2020.
43. Participating as a member in Academic Committee, Progress Review Committee and Faculty Board, 2020.
44. Participating in special meetings convened by Ven. Director, PGIPBS, University of Kelaniya, 2020.

(8) <u>ආචාර්ය ඉරෝමි නිසංසලා මැණිකේ ආරියරත්න මහත්මිය - ජ්‍යෙෂ්ඨ කථිකාචාර්ය - බෞද්ධ සංස්කෘතිය අධ්‍යයනාංශය</u>

2020: Completed the Staff Development Programme for Probationary Lecturers, Staff Development Centre, University of Kelaniya and won the certificate for the Best Portfolio of the programme.

Institutional Contribution

- **Lecturing**
  MABS 23 Buddhist Art and Architecture - II (Sri Lanka) (Sinhala Medium) 15 hrs
  MABS 71 Buddhist Ethics: Concepts and Philosophical Interpretations (Sinhala Medium) 30 hrs
  MABS 72 Research Methodology and Extended Essay - Coordinating the workshop and 6hrs lectures
  PDBS 06 Fundamentals of Buddhist Ethics (English Medium) 30 hrs

- Question Paper Moderation of the final Examination 2020
- Question Paper Moderation of the final Examination 2020
- Working as a one of editors of PGIPBS journal (Sinhala Medium)

- Programme Coordinator, MA in Buddhist Studies (Sinhala Medium) Programme

Thesis Supervision

At PGIPBS

2020- Up to now: **MPhil Thesis Supervisor** of Ven. Teyzavnta (2020/MPhil/E/001), Topic: A Critical Study of *Kaṭhina* Ceremony in Theravāda Tradition, Postgraduate Institute of Pali and Buddhist Studies, University of Kelaniya.

2020- Up to now: **M.Phil Thesis Supervisor** of Ven. Kopttawagama Dhammajothi, (2019/Mphil/S/6229) Postgraduate Institute of Pali and Buddhist Studies, University of Kelaniya.

In other Universities

2020- Up to now: **MA Thesis Supervisor** of Ven. T.T.H. Ngoc (MA-18-08-05), Topic: **A Historical Review of the origin and Development of Mahayana Bhikkhuṇī Order in Vietnam** at Sri Lanka International Buddhist Academy.

2019-Up to now: **M.Phil Thesis Supervisor** of Ven. Dhammarakkhita (M.Phil/19/20/002), **Topic: Buddhist Ethical Principles Conducive to the Preservation of Social Harmony**, Postgraduate Institute of Humanities and Social Sciences, University of Peradeniya.

2019-Up to now: **M.Phil Thesis Supervisor** of Ven. Wi Lar Thagga (M.Phil/18/19/788), **Topic: A Study of Burmese Buddhist Monks and Their Social Contribution in Konbuang Period (1752-1885 CE)**, Postgraduate Institute of Humanities and Social Sciences, University of Peradeniya.

2018-Up to now: **M.Phil Thesis Supervisor** of Rev. Sunanda (PGIHS/M.Phil/17/18/114), Postgraduate Institute of Humanities and Social Sciences, University of Peradeniya.

Board Memberships

2018- Up to Date: **Board Member**, Culture and Religious Studies Board, Postgraduate Institute of Humanities and Social Sciences (PGIHS), University of Peradeniya.

2018- Up to Date: **Member, Board of Management,** Buddhist Publication Society

Contribution to Other Local Institutes

2020: **Visiting Lecturer**, Sri Lanka International Buddhist Academy (Weekend PhD in Buddhist Studies programme on Sundays)

2020: **PhD Thesis Examiner, "Reflections on Buddhist Contribution to Psychotherapy: with Special Reference to Majjhima Nikāya and Related Literature by Mr. H. V. S. Ariyasinghe (HD/PhD/ 10/11/001),** Postgraduate Institute of Humanities and Social Sciences, University of Peradeniya.

2020: **MPhil Thesis Examiner**, **"Right View (*Sammā Diṭṭhi*) as an Ethical and Cognitive Basis for Self-transformation: A Buddhist Contribution for Reconciliation in Sri Lanka" by Rev. Unapane Pemananda (HD/MPhil/ 11/12/021),** Postgraduate Institute of Humanities and Social Sciences, University of Peradeniya.

2020: **MPhil Thesis Examiner**, **"The Six Character Types in Relation to the Buddhist Theory of Meditation" by Rev. K. Gnanarathana,** Postgraduate Institute of Humanities and Social Sciences, University of Peradeniya.

Publications

- **Editor in Chief of the 6th Volume of *Sri Lanka International Journal of Buddhist Studies (SIJBS)* (https://siba.edu.lk/sijbs/)**
- *An Analysis of Historical References on the Milestones of Sin-Sri Lanka Relationships Based on the Sacred Tooth Relic of the Buddha,* **6th Volume of *Sri Lanka International Journal of Buddhist Studies (SIJBS)* (https://siba.edu.lk/sijbs/)**

Creative Work related to the field of Buddhist Studies

- **Lyrics writing -** ***Muni kiraṇa pahasa lada***- A Sinhala on Nedungamuwe Rājā- the tusker who carries the sacred tooth relic in Kandy esala perahera, Singing and Music by Mr. Anuradha Abhayasinghe.

Knowledge Dissemination

2020: Resource Person of the Poyaday Dhamma discussion of Sri Lanka Rupavahini Cooporation on 29th December 2020.

Peer Reviewing

2020 **A Reviewer,** Journal of the Faculty of Humanities and Social Sciences (JFHSS)**,** University of Ruhuna.

2020 **A Reviewer, ColomboArts E-journal,** the biannual refereed journal of social sciences and humanities of the Faculty of Arts, University of Colombo.

2020 **A Reviewer, 17th Academic Sessions and 16th Vice Chancellor's Awards,** University of Ruhuna.

12. පාඨමාලා පිළිබඳ විස්තර

	Course Name(English)	Course Name (Sinhala)
01	Certificate Course in Pali for Postgraduate Buddhist Studies	පශ්චාත් උපාධි බෞද්ධ අධ්‍යයන සඳහා පාලි සහතික පත්‍ර පාඨමාලාව
02	Postgraduate Diploma in Buddhist Studies	බෞද්ධ අධ්‍යයන පශ්චාත් උපාධි ඩිප්ලෝමා පාඨමාලාව
03	Master of Arts in Buddhist Studies	බෞද්ධ අධ්‍යයන ශාස්ත්‍රපති උපාධි පාඨමාලාව
04	Postgraduate Diploma in Pali	පාලි ශාස්ත්‍රපති උපාධි පාඨමාලාව
05	-	බෞද්ධායුර්වේද උපදේශන පශ්චාත් උපාධි ඩිප්ලෝමා පාඨමාලාව
06	-	බෞද්ධායුර්වේද උපදේශන ශාස්ත්‍රපති උපාධි පාඨමාලාව
07	Master of Philosophy in Buddhist Studies	බෞද්ධ අධ්‍යයන දර්ශනපති උපාධිය
08	Doctor of Philosophy in Buddhist Studies	බෞද්ධ අධ්‍යයන දර්ශන විශාරද උපාධිය
09	English for Buddhist Studies	





13. ශිෂ්‍ය තොරතුරු - 2020

සිංහල මාධ්‍යය

පාඨමාලාව	ලියාපදිංචි වූ ශිෂ්‍ය සංඛ්‍යාව	විභාගයට පෙනී සිටි ශිෂ්‍ය සංඛ්‍යාව	සමත් ශිෂ්‍ය සංඛ්‍යාව
බෞද්ධ අධ්‍යයන ශාස්ත්‍රපති උපාධි පාඨමාලාව	81	66	ප්‍රතිඵල නිකුත් වීමට නියමිතය.
පාලි ශාස්ත්‍රපති උපාධි පාඨමාලාව	03	02	ප්‍රතිඵල නිකුත් වීමට නියමිතය.
බෞද්ධායුර්වේද උපදේශන පශ්චාත් උපාධි ඩිප්ලෝමා පාඨමාලාව	53	39	ප්‍රතිඵල නිකුත් වීමට නියමිතය.
බෞද්ධායුර්වේද උපදේශන ශාස්ත්‍රපති උපාධි පාඨමාලාව	84	75	ප්‍රතිඵල නිකුත් වීමට නියමිතය.
බෞද්ධ අධ්‍යයන දර්ශනපති උපාධිය	132	05	05
බෞද්ධ අධ්‍යයන දර්ශන විශාරද උපාධිය	25	06	06
	එකතුව **378**	**එකතුව** **193**	

ඉංග්‍රීසි මාධ්‍යය

පාඨමාලාව	ලියාපදිංචි වූ ශිෂ්‍ය සංඛ්‍යාව	විභාගයට පෙනී සිටි ශිෂ්‍ය සංඛ්‍යාව	සමත් ශිෂ්‍ය සංඛ්‍යාව
Certificate Course in Pali for Postgraduate Buddhist Studies	77	20	ප්‍රතිඵල නිකුත් විමට නියමිතය.
Postgraduate Diploma in Buddhist Studies	23	21	ප්‍රතිඵල නිකුත් විමට නියමිතය.
Master of Arts in Buddhist Studies	273	258	ප්‍රතිඵල නිකුත් විමට නියමිතය.
Master of Arts in Pali	05	04	ප්‍රතිඵල නිකුත් විමට නියමිතය.
Postgraduate Diploma in Buddhist Studies Affiliated Institute The Buddhist Library Graduate School Singapore.	06	06	06.
Master of Arts in Buddhist Studies Affiliated Institute The Buddha Dharma Centre of Hong Kong Ltd.	43	40	15* *occ - අනියම් ශිෂ්‍යයන් ඇතුළත් නොවේ.
Master of Philosophy in Buddhist Studies	129	02	02
Doctor of Philosophy in Buddhist Studies	52	07	07
English for Buddhist Studies	66	13	ප්‍රතිඵල නිකුත් විමට නියමිතය.
	එකතුව **674**	එකතුව **371**	

14. ලියාපදිංචි සිසුන් සංඛ්‍යාව - 2016 සිට 2020 වර්ෂය දක්වා පාඨමාලා අනුව

පාඨමාලාවේ නම	2016	2017	2018	2019	2020
බෞද්ධ අධ්‍යයන පශ්චාත් උපාධි ඩිප්ලෝමා පාඨමාලාව (සිංහල මාධ්‍යය)	13	06	-	-	-
බෞද්ධ අධ්‍යයන පශ්චාත් උපාධි ඩිප්ලෝමා පාඨමාලාව (ඉංග්‍රීසි මාධ්‍යය)	26	28	08	22	23
බෞද්ධ අධ්‍යයන ශාස්ත්‍රපති උපාධි පාඨමාලාව (සිංහල මාධ්‍ය)	91	126	69	68	81
බෞද්ධ අධ්‍යයන ශාස්ත්‍රපති උපාධි පාඨමාලාව (ඉංග්‍රීසි මාධ්‍ය)	264	275	289	318	273
පාලි අධ්‍යයන පශ්චාත් උපාධි ඩිප්ලෝමා පාඨමාලාව (සිංහල මාධ්‍ය)	-	-	03	-	-
පාලි අධ්‍යයන පශ්චාත් උපාධි ඩිප්ලෝමා පාඨමාලාව (ඉංග්‍රීසි මාධ්‍ය)	-	-	-	02	-
පාලි අධ්‍යයන ශාස්ත්‍රපති උපාධි පාඨමාලාව (සිංහල මාධ්‍ය)	04	05	02	02	03
පාලි අධ්‍යයන ශාස්ත්‍රපති උපාධි පාඨමාලාව (ඉංග්‍රීසි මාධ්‍ය)	-	06	-	00	05
බෞද්ධායුර්වේද උපදේශන පශ්චාත් උපාධි ඩිප්ලෝමා පාඨමාලාව (සිංහල මාධ්‍ය)	26	18	29	24	53
බෞද්ධායුර්වේද උපදේශන ශාස්ත්‍රපති පාඨමාලාව (සිංහල මාධ්‍ය)	46	41	60	79	84
පශ්චාත් උපාධි ඩිප්ලෝමා පාඨමාලාව -සිංගප්පූරුව - අනුබද්ධ ආයතනය - The Buddhist Library Graduate School, Singapore	10	02	-	-	06
ශාස්ත්‍රපති උපාධි පාඨමාලාව -සිංගප්පූරුව - අනුබද්ධ ආයතනය - The Buddhist Library Graduate School, Singapore	03	07	-	-	-
ශාස්ත්‍රපති උපාධි පාඨමාලාව - හොංකොං - අනුබද්ධ ආයතනය - The Buddha Dharma Centre of Hong Kong Ltd.,	43	10	23	39	43
ශාස්ත්‍රපති උපාධි පාඨමාලාව - මවුන්ට් පුටෝ ආයතනය අනුබද්ධ ආයතනය - The China's Buddhist Academy of Mount Putuo	-	13	-	-	-
English Through Buddhism Course	174*	115*	152*	123*	66
Certificate Course in Pali for Postgraduate Buddhist Studies (ඉංග්‍රීසි මාධ්‍ය)	-	24	41	47	77
බෞද්ධ අධ්‍යයන දර්ශනපති (MPhil.) උපාධිය (සිංහල මාධ්‍ය)	64	66	73	90	132
බෞද්ධ අධ්‍යයන දර්ශනපති (MPhil.) උපාධිය (ඉංග්‍රීසි මාධ්‍ය)	71	73	89	113	129
බෞද්ධ අධ්‍යයන දර්ශන විශාරද (PhD) උපාධිය (සිංහල මාධ්‍යය)	14	16	21	24	25
බෞද්ධ අධ්‍යයන දර්ශන විශාරද (PhD) උපාධිය (ඉංග්‍රීසි මාධ්‍යය)	34	35	45	49	52
එකතුව	883	866	904	1000	1052

*බෞද්ධ අධ්‍යයන ශාස්ත්‍රපති උපාධි පාඨමාලාව (ඉංග්‍රීසි මාධ්‍ය) සිසුන් මෙම පාඨමාලාවද ඇතුළත්ය)

15. මානව සම්පත් හා ශිෂ්‍ය සංඛ්‍යාව - 2020

පාඨමාලාව	මාධ්‍යය	ලියාපදිංචි මුළු ශිෂ්‍ය සංඛ්‍යාව
Certificate Course in Pali for Postgraduate Buddhist Studies	ඉංග්‍රීසි	77
Postgraduate Diploma in Buddhist Studies	ඉංග්‍රීසි	23
Master of Arts in Buddhist Studies	ඉංග්‍රීසි	273
බෞද්ධ අධ්‍යයන ශාස්ත්‍රපති උපාධි පාඨමාලාව	සිංහල	81
Master of Arts in Pali	ඉංග්‍රීසි	05
පාලි ශාස්ත්‍රපති පාඨමාලාව	සිංහල	03
බෞද්ධායුර්වේද උපදේශන පශ්චාත් උපාධි ඩිප්ලෝමා පාඨමාලාව	සිංහල	53
බෞද්ධායුර්වේද උපදේශන ශාස්ත්‍රපති පාඨමාලාව	සිංහල	84
Postgraduate Diploma in Buddhist Studies Affiliated Institute The Buddhist Library Graduate School Singapore'	ඉංග්‍රීසි	06
Master of Arts in Buddhist Studies	ඉංග්‍රීසි	21
Affiliated Institute The Buddha Dharma Centre of Hong Kong Ltd'	චීන	22
Master of Philosophy in Buddhist Studies	ඉංග්‍රීසි	129
බෞද්ධ අධ්‍යයන දර්ශනපති උපාධිය	සිංහල	132
Doctor of Philosophy in Buddhist Studies	ඉංග්‍රීසි	52
බෞද්ධ අධ්‍යයන දර්ශන විශාරද උපාධිය	සිංහල	25
English for Buddhist Studies	ඉංග්‍රීසි	66
		එකතුව **1052**

16. පාඨමාලා සම්පූර්ණ කළ දේශීය ශිෂ්‍යයෝ - 2020

පාඨමාලාව	මාධ්‍ය	2019 ලියාපදිංචි මුළු ශිෂ්‍ය සංඛ්‍යාව	2020 ලියාපදිංචි මුළු ශිෂ්‍ය සංඛ්‍යාව
Certificate Course in Pali for Postgraduate Buddhist Studies	ඉංග්‍රීසි		
Postgraduate Diploma in Buddhist Studies	ඉංග්‍රීසි	02	
Master of Arts in Buddhist Studies	ඉංග්‍රීසි	09	09
බෞද්ධ අධ්‍යයන ශාස්ත්‍රපති උපාධි පාඨමාලාව	ඉංග්‍රීසි	55	66
Postgraduate Diploma in Pali	සිංහල	02	-
Master of Arts in Pali	ඉංග්‍රීසි	-	01
පාලි ශාස්ත්‍රපති පාඨමාලාව	සිංහල	02	02
බෞද්ධායුර්වේද උපදේශන පශ්චාත් උපාධි ඩිප්ලෝමා පාඨමාලාව	සිංහල	22	39
බෞද්ධායුර්වේද උපදේශන ශාස්ත්‍රපති පාඨමාලාව	සිංහල	73	75
Master of Philosophy in Buddhist Studies	ඉංග්‍රීසි	-	02
බෞද්ධ අධ්‍යයන දර්ශනපති උපාධිය	සිංහල	01	05
Doctor of Philosophy in Buddhist Studies	ඉංග්‍රීසි	02	-
බෞද්ධ අධ්‍යයන දර්ශන විශාරද උපාධිය	සිංහල	10	06
English for Buddhist Studies	ඉංග්‍රීසි	01	01
		එකතුව **179**	එකතුව **206**

17. පාඨමාලා සම්පූර්ණ කළ විදේශීය ශිෂ්‍යයෝ - 2020

පාඨමාලාව	මාධ්‍ය	**2019** වර්ෂයේ විභාගය සමත් ශිෂ්‍ය සංඛ්‍යාව	**2020** වර්ෂයේ විභාගය සමත් ශිෂ්‍ය සංඛ්‍යාව
Certificate Course in Pali for Postgraduate Buddhist Studies	ඉංග්‍රීසි	04	20
Postgraduate Diploma in Buddhist Studies	ඉංග්‍රීසි	15	21
Master of Arts in Buddhist Studies	ඉංග්‍රීසි	271	249
Master of Arts in Pali	ඉංග්‍රීසි	-	03
Postgraduate Diploma in Buddhist Studies Affiliated Institute The Buddhist Library Graduate School Singapore.	ඉංග්‍රීසි	-	06.
Master of Arts in Buddhist Studies Affiliated Institute The Buddha Dharma Centre of Hong Kong Ltd.	ඉංග්‍රීසි චීන	33	40
Master of Philosophy in Buddhist Studies	ඉංග්‍රීසි	-	-
Doctor of Philosophy in Buddhist Studies	ඉංග්‍රීසි	11	07
English for Buddhist Studies	ඉංග්‍රීසි	13	12
		එකතුව **347**	එකතුව **358**

18. 2020 වර්ෂයේදී ප්‍රදානය කරන ලද පර්යේෂණ උපාධි

නම	උපාධිය	පර්යේෂණ උපාධි මාතෘකාව	අපේක්ෂකයාගේ රට
Ven. Ariya	දර්ශන විශාරද (ඉංග්‍රිසි)	Saṅgha Reformation and Establishment of Kalyānī Sīmā as Reflected in Mon Sources	මියන්මාරය
Ven. Godakalana Gunarathana	දර්ශන විශාරද (ඉංග්‍රිසි)	An Analytical Study of the Buddhist Concept of Dreams	ශ්‍රී ලංකාව
Mr. GAO Mingyuan	දර්ශන විශාරද (ඉංග්‍රිසි)	The Buddhist Concept of Vāsanā: From Abhidharma to Early Yogācāra	හොංකොං
Ven. Sharddha Gautami	දර්ශන විශාරද (ඉංග්‍රිසි)	A Comparative Study of the Origin and Development of Jain Śramaṇa Tradition and the Buddhist Order (Saṃgha)	නේපාලය
Ven. Asaba	දර්ශන විශාරද (ඉංග්‍රිසි)	A Study of Buddhism in Myanmar during the British Colonial Period	මියන්මාරය
Ven. Javana	දර්ශන විශාරද (ඉංග්‍රිසි)	A Critical Study of the Influence of Buddhist Teachings in Childhood Development in Myanmar	මියන්මාරය
Ven. Julia Surya	දර්ශන විශාරද (ඉංග්‍රිසි)	Relevance of Vipassana Meditation for Elimination of Psychological Problems of the Anger Character	ඉන්දුනීසියාව
පූජ්‍ය මිදිගම සෝරත නිමි	දර්ශන විශාරද (සිංහල)	ආධ්‍යාත්මික සහ භෞතික සම්පත් කළමනාකරණය පිළිබඳ බෞද්ධ ආකල්පය විනය සහ ආරාමික : සංස්කෘතිය කෙරෙහි විශේෂාවධානය ඇතිව කෙරෙන විමර්ශනාත්මකඅධ්‍යයනයක්	ශ්‍රී ලංකාව
ඩබ්ලිව්ඉෂංක . මල්සිරි මහතා	දර්ශන විශාරද (සිංහල)	ශ්‍රී ලාංකේය බෞද්ධ ආරාමික ආර්ථිකය, එහි ස්වරූපය හා පශ්චාත් කාලීන ප්‍රවණතා පිළිබඳ අධ්‍යයනයක්)ක්‍රි .ව. 01 සියවසේ සිට ක .ව.05 සියවස තෙක්(	ශ්‍රී ලංකාව

නම	උපාධිය	පර්යේෂණ උපාධි මාතෘකාව	අපේක්ෂකයාගේ රට
බුලත්සිංහල සෝමානන්ද හිමි	දර්ශන විශාරද (සිංහල)	බුද්දකනිකායාගත ගාථාවන්හි භාවිත ඡන්දස් හා අලංකාර පිළිබඳ විචාරාත්මක අධ්‍යයනයක්	ශ්‍රී ලංකාව
පීලෙස්ලි ගුණසිංහ . මහතා	දර්ශන විශාරද (සිංහල)	ළමා පෞරුෂ වර්ධනය හා බෞද්ධ මනස්චිකිත්සා උපයෝගීත්වය විචාරපූර්වක අධ්‍යයනයක් -	ශ්‍රී ලංකාව
ආර් .එස්.පී. වික්‍රමසූරිය මහතා	දර්ශන විශාරද (සිංහල)	ශ්‍රී ලංකාවේ රජයේ පාසල්වල බුද්ධ ධර්ම විෂය මාලාව ඉගෙනීම හා ඉගැන්වීම පිළිබඳ විචාරාත්මක අධ්‍යයනයක් (1972 වර්ෂයේ සිට 2016 වර්ෂය තෙක් කනිෂ්ඨ ද්විතීයික ශ්‍රේණි විෂය නිර්දේශ ආශ්‍රිතව)	ශ්‍රී ලංකාව
පිටවල උපාලි හිමි	දර්ශන විශාරද (සිංහල)	සාවද්‍ය චේතනාවභික්ෂු විනය හා අපරාධ නීතිය : පිළිබඳ තුලනාත්මක අධ්‍යයනයක්	ශ්‍රී ලංකාව
ආර්හේමලතා .එස්.ඩී. මහත්මිය	දර්ශනපති (සිංහල)	ශ්‍රී ලාංකේය භික්ෂු සමාජයේ ඇති වූ මත ගැටුම් හා ඒවා නිරාකරණයෙහිලා භාවිත ධර්ම විනය-ක්‍රියා මාර්ග පිළිබඳ විචාරාත්මක අධ්‍යයනයක්	ශ්‍රී ලංකාව
පූජ්‍ය විල්ගමුවේ පියනන්ද හිමි	දර්ශනපති (සිංහල)	ශ්‍රී ලාංකේය නූතන භික්ෂු කතිකාවත් සම්පාදනයෙහි ලා පුරාතන මූලාශ්‍රයන් හි අදාළත්වය පිළිබඳ විමර්ශනාත්මක අධ්‍යයනයක්	ශ්‍රී ලංකාව
පූජ්‍ය උඩුගල්මොටේ හේමාලංකාර හිමි	දර්ශනපති (සිංහල)	පාලි බෞද්ධ උපදේශ සාහිත්‍යයේ විකාශය, අන්තර්ගතය හා කාලීන වැදගත්කම පිළිබඳ අධ්‍යයනයක්	ශ්‍රී ලංකාව
එච්නිශ්ශංක .එච්.ජී. මහතා	දර්ශනපති (සිංහල)	මුල් බුදුසමය ඇසුරින් ප්‍රභවය වූ නිකායාන්තරික මතවාද පිළිබඳ විමර්ශනාත්මක අධ්‍යයනයක් : (කථාවත්ථුප්පකරණය කෙරෙහි විශේෂ අවධානයෙන්)	ශ්‍රී ලංකාව
ලීලානන්ද ෆොන්සේකා මහතා	දර්ශනපති (සිංහල)	පැරණි ශ්‍රී ලාංකික සමාජයේ භාවිත ශාන්ති කර්ම කෙරෙහි බලපෑ බෞද්ධ ආභාසය පිළිබඳ විචාරාත්මක අධ්‍යයනයක්	ශ්‍රී ලංකාව
Ven. Maharagama Ananda	දර්ශනපති (ඉංග්‍රීසි)	The Buddhist Analysis of Micchāajiva as Practiced in Modern Society	ශ්‍රී ලංකාව
Mr. R.A. Piyaratna	දර්ශනපති (ඉංග්‍රීසි)	Good Governance for the Productivity of Sri Lanka University Administration Through the Application of Buddhist Teachings.	ශ්‍රී ලංකාව

19. පුස්තකාලය

පාලි හා බෞද්ධ අධ්‍යයන පශ්චාත් උපාධි ආයතනයේ මූලික මෙහෙවර වන්නේ බෞද්ධ පශ්චාත් උපාධි අධ්‍යයනය සඳහා සුදුසු අවස්ථා ඇති කර දීම හා ඒවාට උදව් කිරීම, බෞද්ධ අධ්‍යයන කෙරෙහි වඩාත් ඵලදායි ආකල්පයක් ඇති කිරීම හා බෞද්ධ අධ්‍යයන ක්ෂේත්‍රයේ නිපුණතා වැඩි දියුණු කිරීම වේ. මෙම මෙහෙවර සාධනය කර ගැනීමෙහි ලා පාලි හා බෞද්ධ පශ්චාත් උපාධි අධ්‍යයන පුසතකාලය වැදගත් කාර්‍ය භාරයක් ඉටු කරයි. ඒ අනුව ආයතනයේ අධ්‍යයන හා පර්යේෂණ කටයුතුවල නියැලෙන විද්‍යාර්ථීන්ට හා අධ්‍යයන කාර්‍ය මණ්ඩලයට අවශ්‍ය ප්‍රාථමික හා ද්විතීයික තොරතුරු මූලාශ්‍ර සහ වෙනත් අදාළ පහසුකම් සැපයීම පුස්තකාලයේ ප්‍රධාන කාර්යභාරය වේ. මීට අතිරේකව බාහිර පුස්තකාල සාමාජිකත්වය යටතේ දේශීය හා විදේශීය පර්යේෂකයින්ට අවශ්‍යය විමර්ශන පහසුකම් පුස්තකාලය මගින් සැපයේ.

මේ වන විට ආයතන පුස්තකාලය සතුව ග්‍රන්ථ 25,000 ක් පමණ තිබේ. මේ අතරින් 90%ක් පමණ ම බෞද්ධ පොතපත වීම මෙහි දක්නට ලැබෙන සුවිශේෂතාවයකි. පශ්චාත් උපාධි අධ්‍යයන පාඨමාලාවන්ට හා බෞද්ධ පර්යේෂණ මාතෘකාවන්ට අනුගත වන සේ පුස්තකාල ද්‍රව්‍ය එක් රැස් කෙරේ.

ඒ නිසාම බුදු දහම සහ එහි ප්‍රභේද කෙරෙහිත්, පාලි භාෂාව, පාලි සාහිත්‍යය, බෞද්ධ කලා ශිල්ප, බෞද්ධ දර්ශනය ආදී විෂයයන් කෙරෙහිත්, වැඩි අවධානයක් යොමු කර ග්‍රන්ථ අත්පත් කර ගනු ලැබේ. මීට අමතරව බුදුදහම හා සම්බන්ධ නව විශ්ව කෝෂ, ශබ්ද කෝෂ, ආදී විමර්ශන කෘතින් ද පාඨක පරිහරණය සඳහා යොමු කොට තිබේ.

එමෙන් ම භාෂා මාධ්‍යය හතරකින් (පාලි, සිංහල, ඉංග්‍රීසි, බුරුම,කාම්බෝජ, දේවනාගරී,තායි) මුද්‍රිත ථෙරවාද ත්‍රිපිටකය හා චීන ආගම පිළිබඳ තයිෂෝ මුද්‍රණය ද තිබේ.

පර්යේෂණ උපාධිධාරීන් විසින් ආයතනය වෙත ඉදිරිපත් කරන ලද දර්ශනපති හා ආචාර්‍ය උපාධි නිබන්ධන පුස්තකාලයේ තැන්පත් කොට ඇත. එමෙන් ම පශ්චාත් උපාධි ඩිප්ලෝමා හා ශාස්ත්‍රපති උපාධි සඳහා ඉදිරිපත් කරන ලද නිබන්ධනවල නාමාවලියක් ද (Index) පාඨකයින්ගේ ප්‍රයෝජන සඳහා පුස්තකාලයේ තිබේ.

01 පුස්තකාලයේ නව ප්‍රතිග්‍රහණයන්

- **ග්‍රන්ථ / වාර සඟරා**

2020 වසර තුලදී නව ග්‍රන්ථ 47 ක් මිලදී ගෙන පාඨක ප්‍රයෝජනය සඳහා යොමු කරන ලදී. මීට අමතරව ග්‍රන්ථ 330 ක් පමණ දේශීය හා විදේශීය වශයෙන් පරිත්‍යාග ලෙස ලැබුණි.

- **පුවත්පත්**

Daily News, The Island, Daily Mirror, දිනමිණ, දිවයින, ලංකාදීප, මව්බිම පුවත්පත් මිලදි ගන්නා අතර ඒවා ශිෂ්‍යයින්ගේ ප්‍රයෝජනය සඳහා යොමු කරන ලදි.

02 සේවා

- **ඡායා පිටපත් සේවය**

ශිෂ්‍යයින්ට අවශ්‍ය සඟරා, ලිපි, ග්‍රන්ථ කොටස් හා පසුගිය ප්‍රශ්න පත්‍ර සහන මිලකට ඡායා පිටපත් කරගැනීම සඳහා පහසුකම් සලසන ලදි.

- **පරිගණක මුද්‍රණ පිටපත්**

ශිෂ්‍යයින්ට තමන්ගේ පරිගණක ගත ලේඛන සහන මිලකට මුද්‍රණ කර ගැනීම සඳහා පහසුකම් සලසන ලදි.

- **අන්තර්ජාල පහසුකම් සලසා දීම**

පුස්තකාලයට පැමිණෙන ශිෂ්‍යයින් වෙනුවෙන් සහන මිලකට අන්තර්ජාල පහසුකම් සලසන ලදි.

- **ග්‍රන්ථ බැහැර දීමේ සේවාව**

2020 වසර තුළ ශිෂ්‍යයින් 350 ක් පුස්තකාල සාමාජිකත්වය ලබා ගත් අතර පුස්තකාල පොත් බැහැර ගෙන යාමේ පහසුකම් ඔවුන් වෙත සලසන ලදි.

<u>පුස්තකාලයේ ලියාපදිංචි පාඨක සංඛ්‍යාව</u>

අභ්‍යන්තර පාඨකයින් සඳහා පොත් බැහැර දීමේ සහ විමර්ශන පහසුකම් සපයනු ලැබේ. බාහිර පාඨකයින් සඳහා විමර්ශන පහසුකම් පමණක් සපයා ඇත. ඒ අනුව පහත සහන් පරිදි පුස්තකාල සාමාජිකත්වය 2020 වර්ෂය සඳහා ලබා ගෙන ඇත.

ආචාර්ය මණ්ඩලය	- 08
අනධ්‍යයන කාර්ය මණ්ඩලය	- 29
පශ්චාත් උපාධි අපේක්ෂකයින්	- 368
බාහිර පාඨකයින් සඳහා සේවා සැපයීම	- <u>06</u>
එකතුව	- 411

කාර්ය මණ්ඩල සංයුතිය

ඉහත සඳහන් පාඨක සංඛ්‍යාව සඳහා සියලුම සේවා පහත සඳහන් කාර්ය මණ්ඩලය විසින් සපයනු ලැබේ.

ජ්‍යෙෂ්ඨ සහකාර පුස්තකාලයාධිකාරී	- 01
පුස්තකාල තොරතුරු සහකාර	- 01
පුස්තකාල සහායක	- 02
එකතුව	- 04

2019 වර්ෂය තුළදී පොත් මිලදී ගැනීම හා පරිත්‍යාග ලෙස ලැබීම්

ආයතනයේ වාර්ෂික ප්‍රතිපාදනවලින් දේශීය සහ විදේශීය වශයෙන් පොත් මිලදී ගැනීම සහ පරිත්‍යාග ලෙස ලැබීම් පහත සඳහන් පරිදිය.

මිල දී ගත් පොත් ගණන	- 46
පරිත්‍යාග ලෙස ලැබුණු පොත් ගණන	- 326
එකතුව	- 372





20. පර්යේෂණ ඒකකය

ආචාර්ය පූජ්‍ය තල්ගම්පල පදුම හිමි - විද්‍යාත්මක සහකාර

පූජ්‍ය විලේගොඩ සිරිවිමල හිමි - විද්‍යාත්මක සහකාර

I. දර්ශනපති/ දර්ශනවිශාරද උපාධි නිබන්ධන දහය (10) ක් පමණ පරීක්ෂා කොට වාර්තා සැපයීම

II. වාර්ෂික ශිෂ්‍ය අත්පොත සකස්කිරීමට දායකත්වය දැක්වීම

III. පර්යේෂණ වැඩමුළු සංවිධානය කිරීම

IV. ශාස්ත්‍රීය දේශන වැඩමුළුව සඳහා (ප්‍රචාරණ කටයුතු) දායකත්වය දැක්වීම

V. පර්යේෂණ උපාධි නිබන්ධ සඳහා (පෞද්ගලිකව පැමිණෙන සිසුන්) උපදෙස් ලබාදීම

VI. 2020 අධ්‍යයන වර්ෂයේ ආරම්භක උත්සවය සංවිධානය කිරීමට දායකත්වය දැක්වීම

VII. ආයතනයේ අධ්‍යක්ෂ හිමිපාණන් විසින් පවරනු ලබන කටයුතු සිදුකිරීම

21. පුනරාවර්තන වියදම්

විෂයය	2019 (රු.)	2020 (රු.)	වෙනස (රු.)
(අ) වැටුප් හා වේතන	75,917,673	91,023,730	15,106,057
(ආ) ගමන් වියදම්	1,468,111	245,369	1,222,742
(ඇ) සැපයුම්	2,772,903	2,206,588	566,315
(ඈ) නඩත්තු	1,183,106	2,171,322	988,216
(ඉ) බැඳුම්ගත සේවා	18,938,045	16,303,967	2,634,078
(ඊ) වෙනත්	30,020,223	35,286,345	5,266,122
එකතුව	130,300,060	147,237,321	16,937,261

22. ප්‍රාග්ධන වියදම්

විෂයය	2019 (රු.)	2020 (රු.)
(අ) ලී බඩු සහ කාර්යාලයීය උපකරණ	4,356,156	1,007,418
(ආ) ගොඩනැගිලි	120,995,014	52,048,592
(ඉ) පුස්තකාල පොත් සහ වාර සඟරා	709,155	301,879
එකතුව	126,060,325	53,357,889

23. මූල්‍යමය ප්‍රගතිය (වියදම්)

විෂයය	ඇස්තමේන්තු ගත මුදල (රු.)		සත්‍ය වියදම (රු.)		වෙනස (රු.)	
	2019	2020	2019	2020	2019	2020
(අ) පුනරාවර්තන (ව්‍යාපෘති හැර)	117,288,301	131,366,000	110,846,442	120,155,535	6,441,859	11,210,465
(ආ) ප්‍රාග්ධන (ව්‍යාපෘති හැර)	130,000,000	52,500,000	127,316,861	52,198,592	2,683,139	301,408
(ඇ) ස්වයං මූල්‍ය පාඨමාලා	37,488,000	35,665,000	19,453,618	27,081,786	18,034,382	8,583,214
එකතුව	284,776,301	219,531,000	256,470,240	199,435,913	28,306,062	20,095,087

24. මූල්‍යමය ප්‍රගති විස්තරය (උපයන ලද ආදායම)

ආදායම් මාර්ග	ඇස්තමේන්තුගත මුදල (රු.)		සත්‍ය ආදායම (රු.)		වෙනස (රු.)	
	2019	2020	2019	2020	2019	2020
(අ) පශ්චාත් උපාධි	62,698,000	131,366,000	60,068.347	118,109,958	-2,629,653	-13,256,042
(ආ) ස්වයං මූල්‍ය පාඨමාලා	37,488,000	35,665,000	19,453,618	27,081,786	-18,034,382	-8,583,214
එකතුව	100,186,000	167,031,000	79,521,965	145,191,744	-20,664,035	-21,839,256

25. මූල්‍ය ප්‍රගති විශ්ලේෂණය - 2019/2020

විෂයය	ගණනය කිරීමේ ක්‍රමවේදය	එක් සිසුවකු සඳහා වියදම (රු.)	
		2019	2020
(අ) එක් සිසුවකු සඳහා පුනරාවර්තන වියදම	පුනරාවර්තන වියදම /ශිෂ්‍ය සංඛ්‍යාව	130,300	152,420
(ආ) එක් සිසුවකු සඳහා ප්‍රාග්ධන වියදම	ප්‍රාග්ධන වියදම/ශිෂ්‍ය සංඛ්‍යාව	127,317	54,036

26. 2016 – 2020 දක්වා ආයතනයේ මූල්‍ය තත්වය

වර්ෂය	පුනරාවර්තන සඳහා රජයේ ආධාර (රු.)	102 - මූලධන සඳහා රජයේ ආධාර (රු.)	ආයතනික ඉපයීම් (රු.)	මුළු පුනරාවර්තන ආදායම (රු.)	මුළු පුනරාවර්තන වියදම (රු.)	පුනරාවර්තන මූල්‍යකටයුතු වල ප්‍රතිඵලය (රු.)
2016	**23,400,000**	**6,400,000**	**61,874,729**	**85,274,729**	**87,260,061**	**(1,985,332)**
2017	**33,592,000**	**152,934,464**	**68,429,350**	**102,021,350**	**99,603,937**	**2,417,413**
2018	**45,000,000**	**5,500,000**	**77,711,568**	**122,711,568**	**111,859,519**	**10,852,049**
2019	**45,000,000**	**130,000,000**	**79,521,965**	**124,521,965**	**130,300,060**	**(5,778,095)**
2020	**65,000,000**	**52,500,000**	**80,191,744**	**145,191,744**	**147,237,321**	**(2,045,577)**

**27. පසුගිය වසර කිහිපය තුළ ආයතනයේ විදේශ මුදල් ,
(ඇමරිකානු ඩොලර්) ඉපැයීම්**

වර්ෂය	ආදායම (ඇමරිකානු ඩොලර්)
2015	193,748
2016	216,235
2017	258,405
2018	293,335
2019	293,075
2020	263,690

28. වාර්තාව සඳහා අදාළ වෙනත් තොරතුරු

01. අවසාන ගිණුම් - 2020

02. කැලණිය විශ්වවිද්‍යාලයට අනුබද්ධිත පාලි හා බෞද්ධ අධ්‍යයන පශ්චාත් උපාධි ආයතනයේ 2020 දෙසැම්බර් 31 දිනෙන් අවසන් වර්ෂය සඳහා වූ මූල්‍ය ප්‍රකාශන පිළිබඳව 1978 අංක 16 දරන විශ්වවිද්‍යාල පනතේ 108(02) වගන්තිය ප්‍රකාරව විගණකාධිපති වාර්තාව සහ පිළිතුරු.

පාලි හා බෞද්ධ අධ්‍යයන පශ්චාත් උපාධි ආයතනය
කැලණිය විශ්වවිද්‍යාලය

මූල්‍ය ප්‍රකාශ - 2020

113 දුටුගැමුණු වීදිය
කොහුවල.

2020 වර්ෂය සඳහා වන මූල්‍ය කටයුතු පිළිබඳ වාර්තාව

පාලි හා බෞද්ධ අධ්‍යයන පශ්චාත් උපාධි ආයතනය – කැලණිය විශ්වවිද්‍යාලය

කැලණිය විශ්වවිද්‍යාලයට අනුබද්ධිත පාලි හා බෞද්ධ අධ්‍යයන පශ්චාත් උපාධි ආයතනය, 1978 අංක 16 දරන විශ්වවිද්‍යාල පනත සහ 1979 අංක 08 දරන පාලි හා බෞද්ධ අධ්‍යයන පශ්චාත් උපාධි ආයතන ආඥාපනත යටතේ සංස්ථාපනය කරනු ලැබ ඇත.

2020 වර්ෂය සඳහා රජයේ භාණ්ඩාගාරයෙන් ලැබුණු ප්‍රතිපාදන පහත පරිදි වේ.

පුනරාවර්තන වියදම් සඳහා	**රු.**	**65,000,000.00**
ප්‍රාග්ධන වියදම් සඳහා	**රු.**	**52,500,000.00**
ලැබුණු ප්‍රතිපාදන වල එකතුව	**රු.**	**117,500,000.00**

2020 වර්ෂයේ ආයතනයේ මූල්‍ය කටයුතු වල සාරංශය පහත පරිදි වේ.

මුළු පුනරාවර්තන අදායම (රජයේ ප්‍රදාන ඇතුළත්ව)	රු.	**145,191,744.00**
මුළු පුනරාවර්තන වියදම	රු.	**147,237,321.00**
අතිරික්තය/(හිඟය)	රු.	**2,045,577.00**

ජ්‍යෙෂ්ඨ මහාචාර්ය පූජ්‍ය මැදවච්චියේ ධම්මජෝති හිමි
අධ්‍යක්ෂ

*ඉංග්‍රීසි පිටපතේ අත්සන යොදා ඇත.

පාලි හා බෞද්ධ අධ්‍යයන පශ්චාත් උපාධි ආයතනය **මූල්‍ය ප්‍රකාශ - 2020 - පටුන**	
මූලික **මූල්‍ය ප්‍රකාශ**	පිටු අංකය
2020 දෙසැම්බර් 31 දිනට මූල්‍ය තත්ත්ව වාර්තාව	53-54
2020 දෙසැම්බර් 31 දිනට අවසන් වර්ෂය සඳහා මූල්‍ය කාර්යසාධන වාර්තාව	55-56
2020 දෙසැම්බර් 31 දිනට අවසන් වර්ෂය සඳහා මූල්‍ය ප්‍රවාහ වාර්තාව	57-58
2020 දෙසැම්බර් 31 දිනට අවසන් වර්ෂය සඳහා දළ වත්කම්/සම කොටස්හි වෙනස්කම් පිළිබඳ වාර්තාව	59-61
මූල්‍ය ප්‍රකාශ සඳහා වැදගත් ගිණුම්කරණ ප්‍රතිපත්ති	61-66
මූල්‍ය ප්‍රකාශ සඳහා සටහන්	
සටහන 01- දේපළ පිරියත සහ යන්ත්‍රෝපකරණ	67
සටහන 02- සිදුකෙරෙමින් පවතින ප්‍රග්ධන කාර්‍යන්	67
සටහන 03- ආයෝජන	68
සටහන 04- ගබඩා අත්තිකාරම් ගිණුම	69
සටහන 05- පර්යේෂණ සහ ප්‍රකාශන තොග ගිණුම	69-70
සටහන 06- සුළු ණය ගැනියන්	70
සටහන 07- කාර්‍ය මණ්ඩලය සඳහා ණය සහ අත්තිකාරම්	71
සටහන 08- පෙර ගෙවුම්	71
සටහන 09- මුදල් සහ මුදල් සමාන දෑ	72
සටහන 10- වෙනත් (තැන්පතු සහ අත්තිකරම් ගෙවීම්)	72
සටහන 11- නැවත පියවිය යුතු තැන්පතු	73
සටහන 12- ණය හිමියන් සඳහා විවිධ ගෙවීම්	73
සටහන 13- උපචිත වියදම්	73-75
සටහන 14- අනෙකුත් ගෙවීම්	75
සටහන 15- වියදම් කළ ප්‍රාග්ධන ප්‍රදාන	76
සටහන 16- වියදම් නොකළ ප්‍රාග්ධන ප්‍රදාන	76
සටහන 17- රඳවා තබා ගැනීම්	76
සටහන 18- විශේෂ අරමුදල්	77
සටහන 19- පර්යේෂණ ප්‍රදාන	77-78
සටහන 20- ත්‍යාග සහ අධාර	78
සටහන 21- අනෙකුත් අරමුදල්	78-79
සටහන 22- විශේෂිත සංචිත	79-81
සටහන 23- ආයතනයේ පොදු සංචිතය	81
සටහන 24- විවිධ ලැබීම්	81
සටහන 25- අදායම් සහ වියදම් සාරාංශය	82-85

2020 දෙසැම්බර් 31 දිනට අවසන් වර්ෂය සඳහා ශේෂ පිරික්සුම	86-97
බැංකු සැසඳුම් ප්‍රකාශය - ජංගම ගිණුම් අංක: 078-1-01-7-2268401	98
බැංකු සැසඳුම් ප්‍රකාශය - ජංගම ගිණුම් අංක: 086-1-001-8-1189664	99

පාලි හා බෞද්ධ අධ්‍යයන පශ්චාත් උපාධි ආයතනය
කැලණිය විශ්වවිද්‍යාලය
2020 දෙසැම්බර් 31 දිනට මූල්‍ය තත්ත්ව වාර්තාව

වත්කම්	සටහන්	2,020		2,019	
_		රු.	රු.	රු.	රු.
ජංගම නොවන වත්කම්					
දේපල, යන්ත්‍රෝපකරණ සහ ආම්පන්න	01	158,864,878		162,722,344	
පාලි හා බෞද්ධ අධ්‍යයන පශ්චාත් උපාධි ආයතනය ආයතනය සඳහා මහල් හතරකින් යුත් ගොඩනැගිල්ල	02	167,100,040		121,850,965	
ආයෝජන	03	81,701,737		74,760,072	
			407,666,656		**359,333,381**
ජංගම වත්කම්					
ගබඩා අත්තිකාරම් ගිණුම	04	471,871		790,002	
ගබඩා ගිණුම (පොත් මුද්‍රණය)	05	865,342		923,435	
සුළු ණයගැතියන්	06	951,369		1,458,518	
කාර්ය මණ්ඩලය වෙත ණය සහ අත්තිකාරම්	07	3,017,636		2,580,011	
පෙර ගෙවුම්	08	121,297		440,686	
අනෙකුත් තැන්පත් සහ අත්තිකරම් ගෙවීම්	09	44,474,900		54,040,411	
මුදල් සහ මුදල් සමානයන්	10	33,305,277	**83,207,692**	16,773,049	**77,006,113**
මුළු වත්කම්			**490,874,348**		**436,339,494**
වගකීම්					
ජංගම වගකීම්					
තැන්පතු	11	4,143,610		3,847,377	
සුළු ණය හිමියන්	12	18,716,057		39,210,340	
උපචිත වියදම්	13	3,775,357		4,093,437	
වෙනත්	14	10,627,199		14,608,518	
			37,262,222		**61,759,672**
ජංගම නොවන වගකීම්					
ප්‍රාග්ධන ප්‍රදාන වැයවීම්	15	343,600,107		295,418,113	
වැය නොවූ ප්‍රාග්ධන ප්‍රදාන	16	6,100,874		4,100,978	
ඉදිකිරීම් මත රඳවාතබාගැනීම් ගිණුම	17	15,268,178		10,987,061	
			364,969,159		**310,506,152**

සීමා කළ අරමුදල්					
විශේෂ අරමුදල්	18	11,801,857		10,973,557	
පර්යේෂණ ප්‍රදාන	19	1,488,308		1,482,031	
ත්‍යාග සහ පරිත්‍යාග	20	776,488		1,217,358	
වෙනත්	21	40,767,226		27,096,316	
පාරිතෝෂික සඳහා ප්‍රතිපාදන	22	25,890,299	**80,724,177**	16,498,817	**57,268,079**
මුළු වගකීම්			**482,955,559**		**429,533,904**
දළ වත්කම්/සම කොටස්			**7,918,789**		**6,805,592**
දළ වත්කම්/සම කොටස්					
ප්‍රතිප්‍රමාණ සංචිතය		1,846,372		1,846,372	
ආයතනයේ සාමාන්‍ය සංචිතය	23	6,072,417	**7,918,787**	4,959,220	6,805,592
මුළු දළ වත්කම්/සම කොටස්			**7,918,789**		**6,805,592**

මෙම මූල්‍ය වාර්තා, 1978 අංක 16 දරන විශ්වවිද්‍යාල පනත සහ ව්‍යවස්ථාපිත ප්‍රතිපාදන හා අනුකූල වේ.

කේ.ඩී.ඩී.එස් සුගතපාල මිය
ජ්‍යෙෂ්ඨ සහකාර මූල්‍යාධිකාරි

*ඉංග්‍රීසි පිටපතේ අත්සන යොදා ඇත.

මෙම මූල්‍ය වාර්තා සම්පාදනය කිරීමෙහි සහ ඉදිරිපත් කිරීමෙහි ලා මෙම ආයතනයෙහි කළමනාකරණ මණ්ඩලය වග කියනු ලබන අතර, එම මණ්ඩලය සඳහා සහ වෙනුවෙන් මෙම මූල්‍ය වාර්තාවලට අත්සන් තබා ඇත.

ජ්‍යෙෂ්ඨ මහාචාර්ය
මැදවච්චියේ ධම්මජෝති හිමි
අධ්‍යක්ෂ

කේ.එන්.එස්.
වන්ද්‍රසේකර මහතා
කළමනාකරණ මණ්ඩල සාමාජික

ටී.ඒ. ගමගේ මහත්මිය
කළමනාකරණ මණ්ඩල සාමාජික

*ඉංග්‍රීසි පිටපතේ අත්සන යොදා ඇත.

පාලි හා බෞද්ධ අධ්‍යයන පශ්චාත් උපාධි ආයතනය
කැලණිය විශ්වවිද්‍යාලය
2020 දෙසැම්බර් 31 දිනට අවසන් වර්ෂය සඳහා මූල්‍ය කාර්යසාධන වාර්තාව

	සටහන්	2020		2019	
ආදායම්		රු.	රු.	රු.	රු.
රජයේ ප්‍රධාන - පුනරාවර්තන	25	65,000,000		45,000,000	
වෙනත් ආදායම්					
ණය පොලී		107,910		127,098	
විවිධ ලැබීම්	24	5,307,989		4,137,610	
ලියාපදිංචි කිරීමේ ගාස්තු		619,500		795,000	
පංති ගාස්තු		39,048,694		47,783,318	
විභාග ගාස්තු		206,112		232,500	
ආයෝජන පොළිය		411,000		556,000	
පුස්තකාල ගාස්තු		2,865,180		1,692,493	
ප්‍රකාශන අලෙවි කිරීම්		18,703		9,656	
පුස්තකාල දඩ ගාස්තු		27,081,786		19,453,618	
ස්වයං මූල්‍ය පාඨමාලා මගින් ලද අදායම්		4,524,870		4,734,673	
ක්‍රමක්ෂය	25				
මුළු ආදායම			**145,191,744**		**124,521,965**
වියදම්					
පෞද්ගලික වේතන - අධ්‍යයන	25	55,735,298		42,779,586	
පෞද්ගලික වේතන - අනධ්‍යයන	25	35,288,432		33,138,087	
ගමනාගමන		245,369		1,468,111	
සැපයුම්		2,206,588		2,772,903	
නඩත්තු		2,171,322		1,183,106	
කොන්ත්‍රාත් සේවා		16,303,967		18,938,045	
ක්ෂයවීම් සහ ක්‍රමක්ෂය වියදම්	25	4,264,870		3,863,618	
වෙනත් වියදම්	25	31,021,475		26,156,605	
මුළු වියදම්			**147,237,321**		**130,300,060**

මෙහෙයුම් කටයුතුවලින් අතිරික්තය/(හිඟය)			**(2,045,577)**		**(5,778,095)**
<u>මූල්‍ය පිරිවැය</u>					
මූල්‍ය පිරිවැය			-		-
මෙහෙයුම් නොවන මුළු ආදායම (වියදම්)			**<u>(2,045,577)</u>**		**<u>(5,778,095)</u>**
අතිවිශේෂ කටයුතුවලට පෙර අතිරික්තය/(හිඟය)			(2,045,577)		(5,778,095)
අතිවිශේෂ කටයුතු			-		-
කාල සීමාව සඳහා අතිරික්තය/(හිඟය)			**(2,045,577)** =========		**(5,778,095)** =========

පාලි හා බෞද්ධ අධ්‍යයන පශ්චාත් උපාධි ආයතනය
කැලණිය විශ්වවිද්‍යාලය
2020 දෙසැම්බර් 31 දිනට අවසන් වර්ෂය සඳහා මූල්‍ය ප්‍රවාහ වාර්තාව

	2020		2019	
මෙහෙයුම් කටයුතු වලින් මුදල් ප්‍රවාහ	රු.	රු.	රු.	රු.
වර්ෂය සඳහා අතිරික්තය/(හිඟය)		(2,045,577)		(5,778,095)
මුදල් ප්‍රවාහ ඇතුලත් නොවන කටයුතු සඳහා ගැලපීම්				-
පාරිතෝෂික		11,884,719		6,835,362
ක්ෂයවීම්		4,264,870		3,587,991
වෙනත් මෙහෙයුම් වියදම්		-		275,627
වෙනත් මෙහෙයුම් ආදායම්		-		
ක්‍රමක්ෂය		(4,524,870)		(4,734,673)
		9,579,141		186,213
පූර්ව කාලසීමා කටයුතු		769,193		878,437
කාරක ප්‍රාග්ධන කටයුතුවල වෙනස්වීම්වලට ප්‍රථම මෙහෙයුම් අතිරික්තය		**10,348,335**		**1,064,650**
කාරක ප්‍රාග්ධන කටයුතුවල වෙනස්වීම්				
ගබඩා අත්තිකාරම්හි හා පර්යේෂණ සහ ප්‍රකාශන තොගවල පහළ යාම / (ඉහළ යාම) පහළ යාම	376,225		406,560	
සුළු ණයගැතියන්ගේ පහළ යාම / (ඉහළ යාම)	507,149		(884,824)	
කාර්ය මණ්ඩල අත්තිකාරම්හි පහළ යාම / (ඉහළ යාම)	(437,625)		590,759	
අත්තිකාරම් ගෙවීම් පහළ යාම / (ඉහළ යාම) පහළ යාම	319,389		(88,807)	
වෙනත් තැන්පතුවල පහළ යාම / (ඉහළ යාම)	9,565,512		(53,974,411)	
ලැබිය හැකි ආයෝජන මත පොලියෙහි පහළ යාම / (ඉහළ යාම)	296,233		-	

තැන්පතු සහ සුළු ණය හිමියන්ගේ ඉහළ යාම (පහළයාම)	(20,812,363)		39,053,137	
උපචිත වියදම් සහ අනෙකුත් වගකීම්හි ඉහළ යාම (පහළයාම)	3,981,319	**(14,166,800)**	10,445,138	(4,452,449)
මෙහෙයුම් කටයුතුවලින් ජනනය වූ දළ මුදල් ප්‍රමාණය		**(3,818,465)**		**(3,387,799)**
ආයෝජන කටයුතුවලින් ලද මුදල් ප්‍රවාහ				
ස්ථාවර වත්කම් මිලදී ගැනීම	(46,558,373)		(126,060,325)	
වෙනත් ආයෝජන	(6,941,665)		(44,492,745)	
ආයෝජන කටයුතු සඳහා භාවිත කළ දළ මුදල්		(53,500,038)		(170,693,112)
මූල්‍ය කටයුතුවලින් ලද මුදල් ප්‍රවාහ				
ප්‍රාග්ධන වියදම් සඳහා රජයේ ප්‍රදාන	52,500,000		130,000,000	
ත්‍යාග සහ පරිත්‍යාග	-		716,624	
වෙනත් අරමුදල්	21,350,733		5,080,044	
මූල්‍ය කටයුතුවලින් ජනනය වූ මුදල්		**73,850,733**		135,796,667
මුදල් සහ මුදල් සමානයන්හි දළ ඉහළයාම		16,532,229		**(38,284,244)**
වසර මුලදී මුදල් සහ මුදල් සමානයන්හි ශේෂය		**16,773,049**		55,057,292
වසර අගදී මුදල් සහ මුදල් සමානයන්හි ශේෂය (සටහන 1)		**33,305,277**		**16,773,049**
සටහන 1		**2020**		**2019**
		රු.		රු.
බැංකු ශේෂය		33,305,277		16,773,049
අනෙක් බැංකු ශේෂය		-		-
		33,305,277		**16,773,049**

පාලි හා බෞද්ධ අධ්‍යයන පශ්චාත් උපාධි ආයතනය
කැලණිය විශ්වවිද්‍යාලය
2020 දෙසැම්බර් 31 දිනට අවසන් වර්ෂය සඳහා දළ වත්කම්/සම කොටස්හි වෙනස්කම් පිළිබඳ වාර්තාව

	ආයතනයෙහි සාමාන්‍ය සංචිතය	පිළිඇගයීම් ශේෂ ගිණුම	ආයතනයෙහි සාමාන්‍ය සංචිතය
	රු.	රු.	රු.
2018-01-01 **දිනට ශේෂය**	(11,284,436.00)	1,846,372.00	(9,438,064.00)
ත්‍යාග සහ ප්‍රදාන වශයෙන් ලැබුණු වත්කම් ක්‍රමක්ෂය	5,440,682.00		5,440,682.00
පඩි රහිත වැටුප් අගයන් සඳහා ගැලපීම්	15,288.00		15,288.00
ප්‍රතිපාදන ඉක්මවූ පාරිතෝෂික	1,720,819.00		1,720,819.00
අවලංගු කරන ලද චෙක් පත් - 2017	7,472.00		7,472.00
ඉවතලන දෑ අලෙවිය - 2011 ගබඩා අයිතම	100.00		100.00
ප්‍රතිපාදන ඉක්මවීම් 2016/2017	3,180,014.00		3,180,014.00
අන්වේශනා වෙළුම III එලි දැක්වීමේ උත්සවයේදී අමුත්තන්හට ලබදුන් ප්‍රකාශන සඳහා	(5,179.00)		(5,179.00)
ගබඩා අත්තිකාරම් ගිණුම සඳහා ගැලපුම්	(70,866.00)		(70,866.00)
2018 වර්ෂය සඳහා අතිරික්තය/(හිඟය)	(5,778,095.00)		(5,778,095.00)
2018-12-31 **දිනට ශේෂය**	**9,855,944.00**	1,846,372.00	**11,702,316.00**
2019-01-01 **දිනට ශේෂය**	9,855,944.00	1,846,372.00	11,702,316.00
රක්ෂණාවරණ	22,635.00		22,635.00
අතිකාල හිඟ මුදල් වැඩිපුර ගෙවීම්	60.00		60.00
ණය සහ අත්තිකාරම් සඳහා ගැලපීම්	1,776.00		1,776.00
පුස්තකාල පොත් ක්ෂයවීම	1,747.00		1,747.00
අවලංගු චෙක් පත් - 2018	20,125.00		20,125.00
පුස්තකාල තැන්පත් - 2016	838,920.00		838,920.00
ප්‍රතිපාදන ඉක්මවීම් 2016/2018	302,406.00		302,406.00
අන්වේශනා ප්‍රකාශන වාර්තා	72,000.00		72,000.00
කසල ඉවත් කිරීම සඳහා නගර සභාව වෙත ගෙවීම්	(43,284.00)		(43,284.00)
විගණන ගාස්තු 2015	(141,168.00)		(141,168.00)
වාර්ෂික වාර්තා සංයුක්ත තැටියට ගෙවීම් 2017	(25,740.00)		(25,740.00)
හිඟ මුදල් ගෙවීම්	(19,287.00)		(19,287.00)

පාඨමාලා ගාස්තු නිදහස් කිරීම්	(31,500.00)		(31,500.00)
දුරකතන බිල් සඳහා ගෙවීම් - 2017	(3,797.00)		(3,797.00)
උත්සව අත්තිකාරම් සඳහා ගැලපීම්	(250.00)		(250.00)
අමුත්තන්හට ලබාදුන් ප්‍රකාශන වාර්තා	(113,273.00)		(113,273.00)
2019 වර්ෂය සඳහා අතිරික්තය/(හිඟය)	(5,778,095.00)		(5,778,095.00)
2019-12-31 දිනට ශේෂය	**4,959,220.00**	1,846,372.00	**6,805,592.00**
2020-12-31 දිනට ශේෂය	**4,959,220.00**	1,846,372.00	**6,805,592.00**
පඩි රහිත වැටුප් අගයන් සඳහා ගැලපීම්	35,982.00		35,982.00
පාලි ශාස්ත්‍රපති/ඩිප්ලෝමා පාඨමාලාව සඳහා වන වියදම් සඳහා වෙන්කිරීම්	50,000.00		50,000.00
උපචිත වියදම් - 2018	457,500.00		457,500.00
උපචිත වියදම් - 2017	230,000.00		230,000.00
වැරදි නිවැරදි කිරීම්	3,341.00		3,341.00
පිරිසිදු කිරීමේ සහ ටෙන්ඩර් තැන්පතු නිවැරදි කිරීම්	28,069.00		28,069.00
අවලංගු වෙක් පත් - 2019	43,400.00		43,400.00
ප්‍රතිපාදන ඉක්මවීම් - 2019	557,064.00		557,064.00
භික්ෂු විනය කටිකාවත සම්මන්ත්‍රනය සඳහා පරිත්‍යාග	450,000.00		450,000.00
ගොඩනැගිලි ටෙන්ඩරය සඳහා 2018 වර්ෂයේදී ලැබුණු ටෙන්ඩර් ගාස්තු	405,000.00		405,000.00
2019 වර්ෂයේ අනෙකුත් ව්‍යාපෘති ශේෂ පැවැරුම්	350,000.00		350,000.00
ජංගම නොවන වත්කම් - නිවැරදි කිරීම්	6,343.00		6,343.00
සරප් බැඳුම්කර තැන්පතු ශේෂය	0		-
පුස්තකාල තැන්පතු - 2017	826,000.00		826,000.00
පුස්තකාල පොත් ක්ෂයවීම	4,473.00		4,473.00
කාර්යාලීය උපකරණ (2017) සහ අස්පර්ශනීය වත්කම් 2019 ක්ෂයවීම් සඳහා ක්‍රමක්ෂය	926,554.00		926,554.00
හිඟ වැටුප් ගෙවීම්	(30,980.79)		(30,981.00)
ණය සහ අත්තිකාරම් සඳහා ගැලපීම්	(1,333.00)		(1,333.00)
දුරකථන බිල්පත් ගෙවීම් - 2019	(2,943.80)		(2,944.00)
බාහිර දේශන ගාස්තු ගෙවීම්	(16,000.00)		(16,000.00)
පුස්තකාල තැන්පතු - 2016 සඳහා ගෙවීම්	(1,500.00)		(1,500.00)
පිරිසිදු කිරීමේ සහ ටෙන්ඩර් තැන්පතු නිවරදි කිරීම්	(38,502.00)		(38,502.00)
ගබඩා ඉවතලන දෑ කපාහැරීම් 31-12-2019	(48,925.23)		(48,925.00)
ජංගම නොවන වත්කම් - නිවැරදි කිරීම්	(114,655.56)		(114,656.00)
පුස්තකාල පොත් ක්ෂයවීම	(4,473.00)		(4,473.00)

කාර්යාලීය උපකරණ (2017) සහ අස්පර්ශනීය වත්කම් 2019 ක්ෂයවීම් සඳහා ක්‍රමක්ෂය	(926,554.00)		(926,554.00)
2016 වර්ශය සඳහා සිදුකරන ලද එහෙත් ගෙවීම් නොකරන ලද ප්‍රතිපාදන ආපසු හැරවීම	(25,000.00)		(25,000.00)
අමුත්තන් සඳහා ලබාදෙන ලද ප්‍රකාශන වාර්තා	(4,084.66)		(4,085.00)
2020 **වර්ෂය සඳහා අතිරික්තය/(හිඟය)**	**(2,045,577.00)**	1,846,372.00	**(199,205.00)**
2020-12-31 දිනට ශේෂය	**6,072,417.00**	1,846,372.00	**7,918,789.00**

ගිණුම්කරණ ප්‍රතිපත්ති ප්‍රකාශය

1. සාමාන්‍ය ප්‍රතිපත්ති

1.1. ප්‍රධාන කටයුතු

මෙම ආයතනය විසින් පාලි හා බෞද්ධ අධ්‍යයනය සඳහා විශේෂඥතාවක් දක්වනු ලබන සිසුන් වෙත පශ්චාත් උපාධි උපදෙස්, පුහුණු සහ පර්යේෂණය ලබා දෙන අතර, උපාධි සහ ඩිප්ලෝමා පිරිනමනු ලබයි.

1.2. සකස් කිරීමේ පදනම

මෙම මූල්‍ය වාර්තා, මූල්‍ය තත්ත්ව වාර්තාව, මූල්‍ය කාර්යසාධන වාර්තාව, දළ වත්කම් සහ සමකොටස්හි වෙනස්කම් වාර්තාව, මූල්‍ය ප්‍රවාහ වාර්තාව සහ මූල්‍ය ප්‍රකාශන සඳහා සටහන්වලින් සමන්විත වේ.

ශ්‍රී ලංකා වරලත් ගණකාධිකාරිවරුන් විසින් නිකුත් කරන ලදුව, විශ්වවිද්‍යාල ප්‍රතිපාදන කොමිෂන් සභාව විසින් සිය මූල්‍ය චක්‍රලේඛ ලිපි අංක 03/2011 සහ 02/2018 මඟින් අදාල කර ගනු ලැබ ඇති, ශ්‍රී ලංකා රාජ්‍ය අංශ ගිණුම්කරණ ප්‍රමිතීන්වලට අනුව, ආයතනයෙහි මෙම මූල්‍ය ප්‍රකාශ සකස් කරනු ලැබ ඇත.

1.3 වාර්තාකරන කාල සීමාව

මෙම මූල්‍ය ප්‍රකාශ වලට අදාල කාල සීමාව වනුයේ 2020 ජනවාරි 01 සිට 2020 දෙසැම්බර් 31 දක්වා කාලයයි.

2. සුවිශේෂී ගිණුම්කරණ ප්‍රතිපත්ති

2.1. දේපල, යන්ත්‍රෝපකරණ සහ ආම්පන්න

ලී බඩු සහ මෙවලම්, කාර්යාලයීය උපකරණ, ඉගැන්වීමේ උපකරණ, පුස්තකාල පොත් සහ කාලීන සඟරා, මෝටර් රථ සහ රජයේ ප්‍රදාන මඟින් තොරව ලබාගෙන ඇති වෙනත්

වත්කම් සහ භාණ්ඩ, අභ්‍යන්තරිකව ජනනය වූ මුදල් සහ පරිත්‍යාග. සටහන් අංක 02 - සිදුකෙරෙමින් පවතින ප්‍රාග්ධන කාර්යයන් යටතේ නව ගොඩනැගිල්ලේ සහතික කරන ලද කාර්යන්හි වටිනාකම පිළිබඳ තොරතුරු අනාවරනය කෙරේ.

(අ) හඳුනාගැනීමේ පදනම

දේපල, යන්ත්‍රෝපකරණ සහ ආම්පන්න හඳුනාගත හැකි වනුයේ, මෙම අයිතම හා බැඳි අනාගත ආර්ථික ප්‍රතිලාභ ආයතනය වෙත ගලා යනු ලැබුවහොත් සහ එම අයිතමවල පිරිවැය පිළිගතහැකි පරිදි මැනිය හැකිනම් පමණි.

අවුරුදු 5 සිට 10 දක්වා පරාසයක් තුල දිවෙන ආර්ථික කාලසීමාවක් සහිත එක් එක් ප්‍රභේද 5ක් තුල, එම අදාළ ප්‍රභේදය මත වත්කමක ආයු කාලය රඳා පවතී.

(ආ) ක්ෂයවීම්

දේපල, යන්ත්‍රෝපකරණ සහ ආම්පන්න භාවිතය සඳහා යොදා ගනු ලබන දින සිට ඒවායේ ඇස්තමේන්තුගත ප්‍රයෝජ්‍ය ආයු කාලය අනුව සෘජු රේඛීය ක්‍රමවේදය මත, මූල්‍ය කාර්යසාධන ප්‍රකාශනය තුළ ක්ෂයවීම් හඳුනා ගනු ලැබේ.

වත්කම් හි ඇස්තමේන්තු ගත ප්‍රයෝජ්‍ය ආයු කාලය පහත සඳහන් පරිදි වේ :

වත්කම	**ඇස්තමේන්තු ගත ප්‍රයෝජ්‍ය ආයුකාලය**
ලී බඩු සහ මෙවලම්	අවුරුදු 10
විද්‍යාගාර සහ ඉගැන්වීමේ උපකරණ	අවුරුදු 05
කාර්යාලයීය උපකරණ	අවුරුදු 05
පුස්තකාල පොත් සහ කාලීන සඟරා	අවුරුදු 05
මෝටර් රථ	අවුරුදු 05
අස්පර්ශනීය වත්කම්	අවුරුදු 03

(ඇ) කාර්යාල පරිශ්‍ර සහ එහි නඩත්තු කිරීම්

දැනට මෙම ආයතනය කුලියට ගන්නා ලද ගොඩනැගිල්ලක පිහිටුවා ඇති අතර, රු.25,000/- නොඉක්මවන සුළු අලුත්වැඩියාකිරීම් සඳහා ගෙවීම් සිදු කිරීමට ආයතනය විසින් එකඟතාව පල කරනු ලැබ ඇත. වියදම් දරන පරිදි, ගොඩනැගිලි සහ සැලසුම් නඩත්තු පිරිවැය ගිණුමට ඇතුලත් කෙරෙනු ලැබේ.

(ඈ) ස්ථාවර වත්කම් ලේඛනය

2015 දෙසැම්බර් 31 දිනෙන් අවසන් වන වර්ෂය සඳහා ස්ථාවර වත්කම් ලේඛනය සම්පූර්ණ කරනු ලැබ ඇත. විගණන කමිටුවේ කමිටු වාර්තාව සහ උපදෙස් මත පදනම්ව අවශ්‍ය ක්‍රියාමාර්ග ඉදිරියේදී ගනු ලැබේ.

2.2 ජංගම වත්කම්

ශේෂ පත්‍රයෙහි ජංගම වත්කම් ලෙස වර්ගීකරණය කරනු ලැබ ඇත්තේ, මූල්‍ය ප්‍රකාශන දිනයේ සිට එක් වසරක් තුල නැවත අය කර ගනු ලබන වත්කම්ය.

අ. **භාණ්ඩ ලේඛන සහ තොග**

(අ) භාණ්ඩ ලේඛනයන්හි පිරිවැය, first-in-first-out (FIFO) පදනම මත නිර්ණය කරනු ලැබ ඇති අතර, ඒවා අත්පත් කරගැනීමේදී සහ පෙර පැවැති තත්ත්වයට හා ස්ථානයට ගෙන ඒම පිණිස දැරීමට සිදු වන පිරිවැය ඇතුළත් වේ.

2.3 ජංගම වගකීම්

මූල්‍ය තත්ත්ව ප්‍රකාශනයෙහි ජංගම වගකීම් ලෙස වර්ගීකරණය කරනු ලැබ ඇති වගකීම් වනුයේ, මූල්‍ය ප්‍රකාශන දිනයේ සිට එක් වසරක් තුල ගෙවනු ලැබිය යුතු වගකීම්ය. මූල්‍ය ප්‍රකාශන සකස් කිරීමේදී, දත් සියලුම වගකීම් ගණනය කරනු ලැබ ඇත.

2.4 සේවක ප්‍රතිලාභ

අ. අර්ථ දක්වා ඇති දායක සැලැස්ම

විශ්ව විද්‍යාල අර්ථසාධක අරමුදල් දායකත්වය, සේවා නියුක්තිකයන්ගේ භාර අරමුදල සහ විශ්ව විද්‍යාල විශ්‍රාම අරමුදල සඳහා සේවකයින් සුදුසුකම් ලබනු ඇත. දායක මුදල් අදාල නීති හා රෙගුලාසි වලට අනුකූල වේ. පාලි හා බෞද්ධ අධ්‍යයන පශ්චාත් උපාධි ආයතනය විසින් ජීවන වියදම් දීමනා, අධ්‍යන දීමනා සහ මාසික සේවක වන්දි දීමනා සමග මූලික වැටුප මත ස්ථාවර දායක මුදලක් විශ්ව විද්‍යාල අර්ථසාධක අරමුදලට, සේවා නියුක්තිකයන්ගේ භාර අරමුදලට සහ විශ්ව විද්‍යාල විශ්‍රාම අරමුදලට ගෙවනු ලබනු අතර ඊට වැඩි මුදලක් ගෙවීම සඳහා නෛතික හෝ අනුමිත බැඳීමක් නොමැත. මෙම බැඳීම සේවක ප්‍රතිලාභ පිළිබඳ ශ්‍රී ලංකා රාජ්‍ය අංශයේ ගිණුම්කරණ ප්‍රතිපත්ති 19 හි අර්ථ දක්වා ඇති දායක සැලැස්ම හි විශය පථය යටතට ගැනේ. අර්ථ ගන්වා ඇති සැලැස්ම සඳහා වන බැඳීම් අදාළ සේවාව ලබා දී ඇති පරිදි ප්‍රතිලාභ හෝ පාඩු මඟින් හඳුනාගනු ඇත.

ආ. අර්ථ දක්වා ඇති ප්‍රතිලාභ සැලසුම්

අර්ථ දක්වා ඇති ප්‍රතිලාභ සැලසුම් යනු අර්ථ දක්වා ඇති දායක සැලැසුම් නොව පශ්චාත් රැකියා සැලසුම් වේ. 1983 අංක 12 දරන පාරිතෝෂික ගෙවීම් පනත ප්‍රකාරව පාරිතෝෂික ගෙවීම සඳහා පාලි හා බෞද්ධ අධ්‍යයන පශ්චාත් උපාධි ආයතනය බැඳී සිටියි.

තවද, දැනට සේවයේ නියැලී සිටින සෙවකයෙකු විශ්‍රාම ගැනීම හේතුවෙන් ඉදිරි මාස 12 ක කාල සීමාව තුළ රු. 1,805,304.00 ක පාරිතෝෂික මුදලක් ආයතනය විසින් ගෙවීමට බැඳී සිටියි.

ඇ. **අර්ථ දක්වා ඇති ප්‍රතිලාභ බැඳීම්.**

1983 අංක 12 දරන පාරිතෝෂික ගෙවීම් පනත ප්‍රකාරව වගවීම පළමුව සේවකයින්ට **අර්ථ දක්වා ඇති ප්‍රතිලාභ බැඳීම්** ඇති කරයි. මෙම අර්ථ දක්වා ඇති ප්‍රතිලාභ බැඳීම් සේවක ප්‍රතිලාභ පිළිබඳ ශ්‍රී ලංකා රාජ්‍ය අංශයේ ගිණුම්කරණ ප්‍රතිපත්ති **19 හි** විශය පථය යටතට ගැනෙන පශ්චාත් රැකියා ප්‍රතිලාභ වේ. මූල්‍ය තත්ව ප්‍රකාශනය තුළින් හඳුනාගනු ලබන ශක්‍යතාව වාර්තා කරනු ලබන දිනට **අර්ථ දක්වා ඇති ප්‍රතිලාභ බැඳීමෙහි වත්මන් අගය වේ. PCU ක්‍රමවේදය භාවිත කර සුදුසුකම් ලත් ආයුගණකයෙකු විසින් ගණනය කිරීම සිදු කරණු ලබයි. ආයු ගණන වාසි සහ පාඩු ඇතුළත් අර්ථ දක්වා ඇති ප්‍රතිලාභ වගකීම් නැවත ඇගයීම, මූල්‍ය කාර්යසාධන ප්‍රකාශ තුළින් කඩිනමින් හඳුනාගැනේ. වර්ෂය තුළ සේවකයින් විසින් සපයනු ලබන සේවාවන් සඳහා (වර්තමාන සේවා පිරිවැය) ලාභය හෝ අලාභය සහ අන්තර් වියදම් සමඟ අර්ථ දක්වන ලද ප්‍රතිලාභ වගකීම්වල වැඩිවීම ආයතනය විසින් හඳුනා ගනී. රජයේ බැඳුම්කර වල ආදායම සැලකිල්ලට ගනිමින් වට්ටම් අනුපාතය ලබාගෙන ඇත.**

ඈ. ශ්‍රී ලංකා රාජ්‍ය අංශයේ ගිණුම්කරණ ප්‍රතිපත්ති අංක 19 අදාල කරගැනීමේ ප්‍රතිඵලයක් ලෙස 2020.12.31 දිනෙන් අවසන් වන වර්ෂය සඳහා වන කාර්යසාධන ප්‍රකාශනයෙහි පුද්ගල පඩිනඩි වියදම් (අධ්‍යන/අනධ්‍යන) යටතේ රු. 11,884,719.00 ක වියදමක් හඳුනාගෙන ඇත.

2.5 පොලී ආදායම

කාලසීමාව සඳහා ලද සහ ලැබීමට නියමිත පොලී ආදායම, බාහිරව සීමා කරනු ලැබූ පරිත්‍යාග මත උපයන ලද ආයෝජන ආදායම් හැර, ලද ආදායම් ලෙස මූල්‍ය ප්‍රකාශන තුළ වාර්තා කරනු ලැබේ. එවැනි අරමුදල් මත හිඟ පොලී ආදායම්, එම වර්ෂය තුල සෘජු අරමුදල් ඉහළ යාමක් ලෙස වාර්තා කෙරෙනු ලැබේ.

2.6 වියදම් හඳුනාගැනීම

අධ්‍යාපන සහ පර්යේෂණ හා සම්බන්ධ සියලුම වියදම්, පුනරාවර්තන වියදම් ලෙස වාර්තා කෙරෙනු ලබන අතර, ස්ථීර ස්වභාවයේ වත්කම් අත්පත් කරගැනීමේදී හෝ වැඩිදියුණු කිරීමේදී දරණු ලබන සියලුම වියදම්, ප්‍රාග්ධන වියදම් ලෙස සලකනු ලැබේ.

2.7 විදේශ විනිමය ගණුදෙනු

තැන්පතු සිදු කරනු ලබන දිනයේදී පවතින විනිමය අනුපාතයට අනුව විදේශ මුදල් මගින් ලබන අදායම් වාර්තා කෙරෙනු ලැබේ.

2.8 අයවැය වැය ශීර්ෂ මාරු කිරීම්

61 වෙනි විගණන කමිටුවේ නිර්දේශය සහ 406 වැනි ආයතනයේ කළමනාකරණ මණ්ඩලයේ ඇනුමැතියද සහිතව අතිරේක වැය ශීර්ෂවල සිට හිඟ වැය ශීර්ෂ වෙත වියදම් දැරීමට අදාළව, පහත සඳහන් අයවැය මාරු කිරීම් සිදු කරනු ලැබ ඇත:

I. වාහනවල සුළු අළුත්වැඩියා සහ නඩත්තු කටයුතු වලින්, රු. 50,000/-ක් සුළු අලුත්වැඩියා කිරීම්, යන්ත්‍රෝපකරණ, ආම්පන්න හා උපකරණ හා නඩත්තු වෙත මාරු කරන ලදී.

II. විනෝදාස්වාද කටයුතු සඳහා වන වියදම් වෙතින් රු. 300,000/- ක් නිවාඩු විභාග වියදම් වෙත මාරු කරන ලදී.

2.9 පෞද්ගලික වේතන

2020 මූල්‍ය වර්ෂය තුළ පෞද්ගලික වේතනවල පහත සඳහන් සැලකියයුතු වෙනස්කම් හඳුනා ගන්නා ලදී :

1. 2019 දෙසැම්බර් 02 දින සිට සජීව වාර්ෂික නිවාඩු පදනම මත ආයතනයේ අධ්‍යක්ශක වරයා පත්කර ගන්නා ලද අතර ඔහුට ස්ථාවර දීමනාවක් හිමි විය. තවද 2020 දෙසැම්බර් 02 දින සිට එය වැටුප් ලබන තනතුරක් බවට පත්කරන ලදී

2. අනධ්‍යන කාර්ය මණ්ඩලයේ දෙදෙනෙකු 2020 වර්ෂය තුළ විශ්‍රාම යන ලද අතර අනධ්‍යන කාර්ය මණ්ඩලයේ තවත් සාමාජිකයෙකු එම වර්ෂය තුළ ඉල්ලා අස්වෙන ලදී. එම සියළුම නිලදාරීන් පාරිතෝෂික ගෙවීම් සඳහා හිමිකම් කියනු ලබයි.

3. මූලික වැටුප් සංශෝධනය කරන ලද අතර 2020-01-01 දින සිට බලාත්මක වන පරිදි කොමිෂන් සභා චක්‍රලේඛ අංක 17/2016 (iv) සහ (v) ප්‍රකාරව මූලික වැටුපෙහි ප්‍රතිශතයක් ලෙස ගෙවනු ලබන සියළු දීමනා ඒ අනුව ගණනය කරනු ලබයි.

4. 2020 ඔක්තෝබර් මස අනධ්‍යන කාර්ය මණ්ඩල සමාජිකයෙකු (කළමනාකරණ සහකාර - III) කැලණිය විශ්වවිද්‍යාලයට මාරුකර යවන ලද අතර ඉන් පුරප්පාඩු වූ තනතුර සඳහා එම තනතුරම දරන වෙනත් නිලදාරියෙකු කැලණිය විශ්වවිද්‍යාලයෙන් ආයතනය වෙත මාරු කරන ලදී.

5. පුස්තකාල තොරතුරු සහායක - III ශ්‍රේණියට අයත් අනධ්‍යන කාර්ය මණ්ඩල සමාජිකයෙකු 2020-12-11 දින සිට වැටුප් රහිත නිවාඩු ලබාගෙන ඇත.

6. කෙසේවුවද, ආයතනයෙන් උපය ගන්නා ලද ආදායමෙන් 29%ක මුළු පෞද්ගලික වේතන පිරිවැය ආවරණය කරන ලදී.

3. මූල්‍ය ප්‍රවාහ ප්‍රකාශය

මූල්‍ය ප්‍රවාහ ප්‍රකාශය සෘජු නොවන ක්‍රමවේදය භාවිත කරමින් සකස් කරනු ලැබ ඇත.

සටහන 01												
2020 දෙසැම්බර් 31 දිනට දේපල යන්ත්‍රෝපකරණ ආම්පන්න												
දළ වටිනාකම 2019	ස්ථාවර වත්කම්	වත්කම් වල පිරිවැය	මෙම වර්ෂයේ මිළදී ගැනීම්	මෙම වර්ෂයේ ත්‍යාග සහ ප්‍රධාන	මෙම වර්ෂයේ කපා හැරීම්/ඉවත් කිරීම්	වත්කම් වල වටිනාකම 2020 12 31	ක්ෂය වීම් සඳහා ප්‍රතිපාදන 2020.01.01	මෙම වර්ෂය සඳහා ක්ෂය වීම්	පෙර වර්ෂය සඳහා ක්ෂය වීම් (2019)	කපා හැරීම් මෙම වර්ෂයේ ක්ෂය වීම් සඳහා ප්‍රතිපාදන	2020 12 31 දිනට ක්ෂය වීම් සඳහා ප්‍රතිපාදන	2020 12 31 දළ වටිනාකම
148,634,464	(අ) ඉඩම්	148,634,464	-	-	-	148,634,464	-	-	-	-	-	148,634,464
7,911,072	(ආ) කාර්යාලයීය උපකරණ	23,277,462	900,918	-	108,312	24,070,068	15,749,053	2,328,288	918,331	6,343	18,989,329	5,080,739
751,188	(ඇ) විද්‍යාගාර සහ ඉගෙනුම් උපකරණ	2,854,689	106,500	-	-	2,961,189	2,103,500	248,025	-	-	2,351,525	609,664
2,263,861	(ඈ) ගෘහ භාණ්ඩ සහ උපාංග	5,490,438	-	-	-	5,490,438	3,226,577	391,996	-	-	3,618,573	1,871,865
3,135,116	(ඉ) පුස්තකාල පොත් සහ වාර සඟරා	13,013,859	301,879	126,628	4,473	13,437,893	9,878,743	1,155,294	-	4,473	11,029,536	2,408,329
26,643	(ඊ) මෝටර් රථ	9,148,000	-	-	-	9,148,000	3,121,357	9,600	-	-	9,130,957	17,043
	(උ) අස්පර්ශනීය වත්කම්	425,000	-	-	-	425,000	42,337	131,667	8,223	-	182,226	242,774
162,722,344		202,843,912	1,309,297	126,628	112,785	204,167,052	34,121,567	4,264,870	926,554	10,816	45,302,146	158,864,878

සටහන 02				
දැනට ක්‍රියාත්මක ප්‍රාග්ධන කාර්යන්				
විස්තරය	**2020 01 01 දිනට ශේෂය**	**පෙර වර්ෂය සඳහා නිවැරදි කිරීම් (2019)**	**වසර තුළ එකතු කිරීම්**	**2020 12 31 දිනට ශේෂය**
පාලි භාෂෞද්ධ පශ්චාත් උපාධි ආයතනය සඳහා මහල් හතරකින් යුත් ගොඩනැගිල්ල	121,850,964.00	2,939,213.00	42,309,863.00	167,100,040.00
	121,850,964.00	2,939,213.00	42,309,863.00	167,100,040.00

සටහන- 03

ආයෝජන

	2020 රු.	2019 රු.
ඇප තැන්පතු		
සරප් බැඳුම්කර තැන්පතු ගිණුම: 1-0061-03-31201		23,825.00
පොත් තැබීම් බැඳුම්කර - තැන්පතු ගිණුම: 10061-04-91551	9,913.03	9,543.00
	9,913.03	33,368.00
විශේෂ අරමුදල්		
ඉතුරුම් ගිණුම- විදේශ ශිෂ්‍යත්ව: 078-2-001-2-2285341	4,61,74,8.73	372,248
ස්ථාවර තැන්පතු ගිණුම- විදේශ ශිෂ්‍යත්ව: 078-60-01-00008630-4	760,488.13	760,488
ස්ථාවර තැන්පතු ගිණුම- ගොඩනැගිලි අරමුදල: 086-60-01-00003281-7	10,247,209.62	9,497,875
ස්ථාවර තැන්පතු ගිණුම- සංවර්ධන අරමුදල: 086-60-01-000110304	12,531,202.32	11,601,674
ස්ථාවර තැන්පතු ගිණුම- සංවර්ධන අරමුදල: 2/0115/02/54185	3,081,031.32	2,797,613
ස්ථාවර තැන්පතු ගිණුම- සංවර්ධන අරමුදල: 2/0115/02/54193	3,081,031.32	2,797,613
ස්ථාවර තැන්පතු ගිණුම- සංවර්ධන අරමුදල: 2/0115/02/54207	3,081,031.32	2,797,613
ස්ථාවර තැන්පතු ගිණුම- සංවර්ධන අරමුදල: 086-60-01-00014223-5	3,505,259.56	-
ස්ථාවර තැන්පතු සුබ සාධක අරමුදල- වීනය: 086-60-01-00013527-0	650,000.00	-
ඉතුරුම් සුබ සාධක අරමුදල - වීනය: 086-2-004-3-1189664	72,005.09	-
ස්ථාවර තැන්පතු ගිණුම- රථ වාහන අරමුදල: 086-60-01-00013088-1	479,283.64	448,119
ඉතුරුම් ගිණුම- අධ්‍යක්ෂකවරයගේ අරමුදල: 086-2-002-5-1189664	22,937.14	12,265.57
ස්ථාවර තැන්පතු ගිණුම- රථ වාහන අරමුදල: 086-60-01-00013262-9	1,070,450.34	1,135,494
ස්ථාවර තැන්පතු ගිණුම - අධ්‍යක්ෂකවරයගේ අරමුදල: 086-60-01-00013175-5	600,000.00	609,174
	39,643,678.53	32,830,177
කෙටි කාලීන ආයෝජන		
ස්ථාවර තැන්පතු ගිණුම: 086-60-01-00012909-0	20,000,000.00	20,000,000.00
ස්ථාවර තැන්පතු ගිණුම: 086-60-01-00012910-7	20,000,000.00	20,000,000.00

	40,000,000.00	40,000,000.00
පයෝෂණ ප්‍රදාන		
ඉතුරුම් ගිණුම- ඊ. ඩබ්ලිව්. ගුණතිලක අරමුදල: 086-2-001-6-1189664	42,370,89	1,489
ස්ථාවර තැන්පතු ගිණුම- ඊ. ඩබ්ලිව්. ගුණතිලක අරමුදල: 086-60-01-00013087-2	350,000.00	359,106
	392,370.89	360,595
බැඳුම්කර උල්ලංඝන ආදායම		
ස්ථාවර තැන්පතු ගිණුම - **බැඳුම්කර උල්ලංඝන ආදායම**: 086-60-01-00012962-4	143,184.33	132,648
ස්ථාවර තැන්පතු ගිණුම - **බැඳුම්කර උල්ලංඝන ආදායම**: 086-60-01-00003282-6	1,512,590.55	1,403,285
	1,655,774.88	1,535,932
එකතුව	81,701,737.33	74,760,072

සටහන- 04

ගබඩා අත්තිකාරම් ගිණුම

	2020 **රු.**	2019 **රු.**
දෙසැම්බර් 31 දිනට තොග	471,870.84	790,002
එකතුව	471,870.84	790,002

සටහන- 05

පයෝෂණ සහ ප්‍රකාශන තොග ගිණුම

		2020		2020	
	වටිනාකම **රු.**	**ප්‍රමාණය**	**මුදල** **රු.**	**ප්‍රමාණය**	**මුදල** **රු.**
පාලි නිකායන්හි වාක්‍ය වින්‍යාසය	230.00	1	230.00	1	230
පුරාණ ඉන්දියාවේ ලිංගිකත්වය.. ත්‍රිපිටකයේ විනය පිටකය	213.00	130	27,690.00	145	30,885
මුල් බුදු සමය සහ එහි බුද්ධිමය පරිසරය	276.00	52	14,352.00	66	18,216
ධම්මපදයේ චීන අනුවාදය	450.00	119	53,550.00	126	56,700
නාගර්ජුනගේ සදාචාරාත්මක දර්ශනය සහ සිංහල බුද්ධාගම	216.00	128	27,648.00	141	30,456
පොළොන්නරු දඹදෙනි කනිකාවත් විමර්ශනය	225.00	302	67,950.00	314	70,650

	2020	2020		2020	2020
ඉමැනුවෙල් කාන්ට්ගේ ඥාන විභාගය	200.00	485	97,000.00	501	100,200
අන්වේශනා සඟරාව1 වෙළුම - 1999	125.00	77	9,625.00	95	11,875
Journal of PlPBS - 1 වෙළුම - 1999	125.00	21	2,625.00	21	2,625
අන්වේශනා සඟරාව - 2 වෙළුම - 2007	205.00	209	42,845.00	226	46,330
Journal of PlPBS - 2 වෙළුම - 2007	205.00	46	9,430.00	54	11,070
අන්වේශනා සඟරාව - 3	199.00	25	4,975.00	25	4,980
අන්වේශනා සඟරාව - 4	351.00	96	33,696.00	114	39,957
අන්වේශනා සඟරාව - 5	900.00	106	95,416.00	122	109,820
Journal of PlPBS - 6 වෙළුම - 2016	900.00	18	16,202.00	18	16,203
අන්වේශනා සඟරාව - 7	360.00	183	65,788.00	195	70,103
Journal of PlPBS - 7 වෙළුම- 2017	360.00	159	57,2160.00	167	60,037
එකතුව			626,141.84		680,335
තොග ගිණුම - විජිනිපත්	1,300.00	184	239,200.00	187	243,100
එකතුව			865,341.84		923,435

සටහන- 06

සුළු ණයගැතියන්

	2020 රු.	2019 රු.
ණයගැතියන් - කැළණිය විශ්වවිද්‍යාලය	4,403.98	4,404
ණයගැතියන් - මහාචාර්‍ය අසංග තිලකරත්න	-	855
ඊ.ඩබ්ලිව් ගුණතිලක ප්‍රදානයන් මගින් ශිෂ්‍යත්ව	-	80,000
මහායාන ශිෂ්‍යත්ව ප්‍රදාන	-	100,000
ලැබිය යුතු විවිධ අත්තිකාරම්	8,799.20	690
ලැබිය යුතු බෞද්ධ ආයුර්වේද උපදේශන උපාධි	82,975.00	-
ලැබිය යුතු පොළිය ස්ථාවර තැන්පත් ගිණුම් අංක - 086-60-01-00012909-0	614,754.1	870,904
ලැබිය යුතු පොළිය ස්ථාවර තැන්පත් ගිණුම් අංක - 086-60-01-00012910-7	240,437.16	401,666
එකතුව	951,369.44	1,458,518

සටහන - 07

කාර්‍ය මණ්ඩලය සඳහා ණය සහ අත්තිකාරම්

	2020 රු.	2019 රු.
කාර්‍ය මණ්ඩල ණය	-	2,550
ආපදා ණය	2,888,636.00	2,377,961
වාහන ණය	102,000.00	176,000
පරිගණක ණය	27,000.00	23,500
එකතුව	3,017,636.00	2,580,011.00

සටහන - 08

පෙර ගෙවීම්

	2020 රු.	2019 රු.
සීමාසහිත ශ්‍රී ලංකා රක්ෂණ සමාගම	3,840.97	27.473
ජ්‍යෙෂ්ඨ සහකාර ලේඛකාධිකාරී (කැළණිය විශ්වවිද්‍යාලය)	-	111.070
Gestetner of Ceylon Plc.	-	29.160
Pack Software Point (Pvt) Ltd.	59,250.00	-
නාගරික කොමසාරිස්, දෙහිවල-ගල්කිස්ස මහ නගර සභාව	3,075.00	-
Craft Lanka	-	5.931
Purna Information Services	2,083.33	1.667
Sporlan Engineering	-	67.333
Ceylon Business Appliances	-	6.940
බස්නාහිර පළාත් සභාව - මහරගම	-	1.311
Metropolitan Communication Ltd	48,044.10	45.492
එච්.වී.වී. ගුණසේකර මයා	5,003.96	-
Metropolitan Office Ltd	-	144.309
එකතුව	121,297.36	440.686

සටහන- 09

වෙනත් (තැන්පතු සහ අත්තිකාරම් ගෙවීම්)

	2020 රු.	2019 රු.
ඉන්ධන තැන්පතු	60,000.00	60,000.00
ශ්‍රමික අත්තිකාරම්	44,341,899.50	53,974,411
ලැබිය යුතු - විවිධ - සටහන 10(අ)	67,000.00	-
ඉන්ධන අත්තිකාරම්	1,000.00	1,000
දුරකතන තැන්පතු	5,000.00	5,000
එකතුව	44,474,899.50	54,040,411

සටහන - 09(අ)

	2020 රු.	2019 රු.
ලැබිය යුතු - පාඨමාලා ගාස්තු	60,500.00	-
ලැබිය යුතු - විභාග ගාස්තු	4,000.00	-
ලැබිය යුතු - පුස්තකාල තැන්පතු	2,500.00	-
එකතුව	67,000.00	-

සටහන- 10

මුදල් හා මුදල් සමාන දෑ

	2020 රු.	2019 රු.
මහජන බැංකුව - ගිණුම් අංක: 078100172268401	1,231,336.86	3,335,681
මහජන බැංකුව - ගිණුම් අංක : 086-1-001-8-1189664	28,512.052.93	469,000
මුදල් වෙළඳපොළ ඉතුරුම් ගිණුම: 086-2-003-4-1189664	3,561,887.57	12,968,368
එකතුව	33,305,277.36	16,773,049

සටහන - 11

නැවත ගෙවිය යුතු තැන්පතු

	2020 රු.	2019 රු.
සරප් - බැඳුම්කර	-	5,000
පොත් තැබීම් - බැඳුම්කර	5,000.00	5,000
පුස්තකාල තැන්පතු	3,945,810.00	3,384,810
ටෙන්ඩර් තැන්පතු	190,800.00	375,000
ආපනශාලා තැන්පතු	2,000.00	2,000
පවිත්‍රතා තැන්පතු	-	75,567
එකතුව	4,143,610.00	3,847,377

සටහන- 12

ණය හිමියන් සඳහා විවිධ ගෙවීම්

	2020 රු.	2019 රු.
විශ්වවිද්‍යාල ප්‍රතිපාදන කොමිශන් සභාව - 0.01%	2,655.60	7,094
Sathuta Builders (Pvt) Ltd.	18,303,401.34	39,016,546
කායී මණ්ඩල සුබ සාධක සංගමය - PGIPBS	410,000.00	186,700
එකතුව	18,716,056.94	39,210,340

සටහන - 13

උපචිත වියදම්

	2020 රු.	2019 රු.
වැටුප් හා වේතන - අධ්‍යන කායී මණ්ඩලය	305,883.54	531,788
U.P.F - 15%, 7% - අධ්‍යන කායී මණ්ඩලය (විශ්‍රාමික නොවන)	5,475.78	1,727
U.P.F - 8% - අධ්‍යන කායී මණ්ඩලය (විශ්‍රාමික)	6,258.03	1,973
E.T.F - 3% - අධ්‍යන කායී මණ්ඩලය	2,346.76	740
අධ්‍යන දීමනාව	47,341.83	39,959
පර්යේෂණ දීමනා - 35% - අධ්‍යන කායී මණ්ඩලය	10,809.24	8,633
20 % - අතිරේක මාසික දීමනාව (CC No.07/2014) - අධ්‍යන කායී මණ්ඩලය	6,176.71	4,933
ප්‍රවාහන සහ යැපීම් දීමනාව අතුළත් බාහිර කථිකාචාර්ය ගාස්තු	775,000.00	52,000

	2020 රු.	2019 රු.
විනෝදාස්වාද කටයුතු දීමනාව - අධ්‍යන කාර්ය මණ්ඩලය	25,078.80	69,932
වැටුප් හා වේතන - අනධ්‍යන කාර්ය මණ්ඩලය	82,075.60	70,111
U.P.F - 15%, 7% - අනධ්‍යන කාර්ය මණ්ඩලය (විශ්‍රාමික නොවන)	3,661.67	6,344
U.P.F - 8% - අනධ්‍යන කාර්ය මණ්ඩලය (විශ්‍රාමික)	4,184.77	423
E.T.F - 3% - අනධ්‍යන කාර්ය මණ්ඩලය	1,569.29	1,353
පර්යේෂණ දීමනා - 35% - අනධ්‍යන කාර්ය මණ්ඩලය	-	227
45% - මාසික නිෂ්කාශන දීමනාව - 2015 (CC No.02/2015) - අනධ්‍යන කාර්ය මණ්ඩලය	16,234.02	20,300
20% - අතිරේක මාසික දීමනාව (CC No.07/2014) - අධ්‍යන කාර්ය මණ්ඩලය	7,215.12	9,022
නිවාඩු දීමනා	-	4,764
අතිකාල	18,468.75	183,313
ඉන්ධන සහ ලිහිසි තෙල්	11,024.00	38,959
නඩත්තු - වාහන	53,681.48	28,250
යන්ත්‍රෝපකරණ සහ ආම්පන්න සුළු අළුත්වැඩියා කිරීම් සහ නඩත්තුව	230,251.86	-
විදුලි සංදේශ	35,467.86	54,570
විදුලිය	106,781.40	150,000
ආරක්ෂක සේවා	170,200.00	164,650
ජලය	14,770.44	41,573
පිරිසිදු කිරීමේ සේවා	93,700.00	85,393
බදු සහ කුලී ගෙවීම්	-	50,000
මුද්‍රණ සහ වෙළඳ දැන්වීම් වැනි	-	44,000
විශේෂ සේවා - සභා සහ කමිටු	2,000.00	-
විශේෂ සේවා - වෘත්තීය සහ අනෙකුත් ගාස්තු	554,000.00	701,600
වැඩමුළු, සම්මන්ත්‍රණ	-	20,000
නිවාඩු බලපත්‍ර සහ වාර ප්‍රවේශ පත්‍ර	-	1,400
විනෝදාස්වාද කටයුතු සඳහා වියදම්	-	690
උපාධි ප්‍රදානෝත්සව	1,288,500.00	50,000
විභාග වියදම්	172,020.00	1,271,200
වෙනත් - පුවත්පත්, සඟරා වැනි	-	12,080

	2020 රු.	2019 රු.
මහායාන ශිෂ්‍යත්ව - ගෙවියයුතු	-	50,000
ඊ.ඩබ්ලිව්. ගුණතිලක ශිෂ්‍යත්ව - ගෙවියයුතු	-	40,000
පුස්තකාල පොත් සහ වාර සඟරා	-	25,980
ගබඩා අත්තිකාරම්	-	255,550
එකතුව	1,460,520.00	4,093,437

සටහන- 14

අනෙකුත් ගෙවිය යුතු

	2020 රු.	2019 රු.
පූර්ව ලැබීම්	37,000.00	1,419,470.00
The China's Buddhist Academy of Mt. Putuo ආයතනයේ උපචිත වියදම්	-	44,100.00
බෞද්ධ අධ්‍යන ශාස්ත්‍රපති පාඨමාලාවෙහි උපචිත වියදම් (BDCHK) - 2020	4,958,000.00	-
බෞද්ධ අධ්‍යන ශාස්ත්‍රපති පාඨමාලාවෙහි උපචිත වියදම් (BDCHK) - 2019	250,295.50	8,464,762.00
පාලි සහතික පත්‍ර පාඨමාලාවෙහි උපචිත වියදම් - 2019	33,600.00	1,131,750.00
පාලි සහතික පත්‍ර පාඨමාලාවෙහි උපචිත වියදම් - 2020	482,250.00	-
The Buddhist Library Graduate School –Singapore හි උපචිත වියදම් - 2020	258,800.00	-
The Buddhist Library Graduate School –Singapore හි උපචිත වියදම් - 2019	-	9,600.00
බුදුදහම මගින් ඉංග්‍රීසි හි උපචිත වියදම් - 2020	50,700.00	-
බුදුදහම මගින් ඉංග්‍රීසි හි උපචිත වියදම් - 2019	-	274,312.00
බෞද්ධ ආයුර්වේද උපදේශන ශාස්ත්‍රපති පාඨමාලාවෙහි උපචිත වියදම් - 2019	60,000.00	2,279,877.00
බෞද්ධ ආයුර්වේද උපදේශන ශාස්ත්‍රපති පාඨමාලාවෙහි උපචිත වියදම් - 2020	3,025,203.06	-
උපයන විට ගෙවීම් බදු PAYE Tax - ගෙවිය යුතු	-	249,867.00
බෞද්ධ ආයුර්වේද උපදේශන පශ්චාත් උපාධි පාඨමාලාවෙහි උපචිත වියදම් - 2020	1,393,850.00	607,315.00
බෞද්ධ ආයුර්වේද උපදේශන ශාස්ත්‍රපති පාඨමාලාවෙහි පූර්ව ලැබීම්	32,500.00	45,000.00
බෞද්ධ ආයුර්වේද උපදේශන පශ්චාත් උපාධි පාඨමාලාවෙහි පූර්ව ලැබීම්	45,000.00	32,500.00
ගෙවිය යුතු රැඳවුම් බදු	-	50,146.00
එකතුව	10,627,198.56	14,608,699.00

සටහන - 15

වියදම් කළ ප්‍රාග්ධන ප්‍රදාන

	2020 රු.	2019 රු.
වියදම් කළ ප්‍රාග්ධන ප්‍රදාන - 103	177,870,360.45	125,821,768.00
වියදම් කළ ප්‍රාග්ධන ප්‍රදාන - 102	163,197,672.68	168,142,578.00
වියදම් කළ ප්‍රාග්ධන ප්‍රදාන - 101	134,472.05	134,472.00
ස්වයං මූල්‍ය ව්‍යාපෘති මගින් දරන ලද වියදම්	2,311,483.98	1,232,151.00
බෞද්ධ ආයුර්වේද උපදේශන ග්‍රන්ථ සඳහා දරන ලද වියදම්	86,117.92	87,144.00
එකතුව	343,600,107.08	295,418,113.00

සටහන- 16
වියදම් නොකළ ප්‍රාග්ධන ප්‍රදාන

	2020 රු.	2019 රු.
වියදම් නොකළ ප්‍රාග්ධන ප්‍රදාන - 102	1,730,379.86	1,229,074.00
වියදම් නොකළ ප්‍රාග්ධන ප්‍රදාන - 103	479,639.55	178,232.00
ස්වයං මූල්‍ය ව්‍යාපෘති මගින් ලද වියදම් නොකළ ප්‍රදාන	3,642,532.69	2,445,351.00
පුස්තකාල පොත් සඳහා වියදම් නොකළ ප්‍රදාන	248,322.00	248,322.00
එකතුව	6,100,874.10	4,100,979.00

සටහන- 17

රඳවාතබා ගැනීම්

	2020 රු.	2019 රු.
පාලි හා බෞද්ධ අධ්‍යයන පශ්චාත් උපාධි ආයතනය සඳහා වන නව ගොඩනැගිල්ල මත රඳවා තබා ගැනීම්	15,268,177.83	10,987,061
එකතුව	15,268,177.83	10,987,061

සටහන - 18		
විශේෂ අරමුදල් **සුරැකුම් අරමුදල්**		
	2020 රු.	2019 රු.
සරප් බැඳුම්කර තැන්පතුවෙහි පොළිය - 1-0061-03-31201	-	18,825.00
පොත් තැබීම් හි පොළිය - තැන්පතු - 1-0061-04-91551	4,913.03	4,543.00
එකතුව	4,913.03	23,368.00

විශේෂ අරමුදල්

ගොඩනැගිලි අරමුදල	2,900,000.00	2,900,000.00
ස්ථාවර තැන්පතු ගිණුමේ පොළිය - ගොඩනැගිලි අරමුදල: 086-60-01-00003281-7	7,304,828.91	6,530,623.00
ලැබිය යුතු ස්ථාවර තැන්පතු ගිණුමේ පොළිය - ගොඩනැගිලි අරමුදල: 086-60-01-00003281-7	42,380.71	67,252.00
වාහන අරමුදල - 1	26,027.95	26,028.00
වාහන අරමුදල - 2	1,064,235.03	995,452.00
ස්ථාවර තැන්පතු ගිණුමේ පොළිය - වාහන අරමුදල - 1 : 086-60-01-00013088-1	451,829.30	419,897.00
ලැබිය යුතු ස්ථාවර තැන්පතු ගිණුමේ පොළිය - වාහන අරමුදල - 1 : 086-60-01-00013088-1	1,426.39	2,193.00
ස්ථාවර තැන්පතු ගිණුමේ පොළිය - වාහන අරමුදල 2 : 086-60-01-00013262-9	-	8,743.00
ලැබිය යුතු ස්ථාවර තැන්පතු ගිණුමේ පොළිය - වාහන අරමුදල - 2 : 086-60-01-00013262-9	6,215.31	-
	11,796,943.60	10,950,188.00
එකතුව	11,801,856.63	10,973,557.00

සටහන - 19

පයෝෂණ ප්‍රදාන		
	2020 රු.	2019 රු.
ඊ.ඩබ්ලිව්. ගුණතිලක පයෝෂණ ප්‍රදාන	15,000.00	15,000
ස්ථාවර තැන්පතු පොළිය - ඊ.ඩබ්ලිව්. ගුණතිලක අරමුදල : 086-60-01-00013087-2	34,499.26	0
ලැබිය යුතු ස්ථාවර තැන්පතු පොළිය - ඊ.ඩබ්ලිව්. ගුණතිලක අරමුදල : 086-60-01-00013087-2	5,995.90	9,106

ඊ.ඩබ්ලිව්. ගුණතිලක ඉතිරිකිරීමේ ගිණුමේ පොළිය: 086-2-001-6-1189664	316,875.73	356,489
විදේශ ශිෂ්‍යත්ව ප්‍රදාන	133,148.82	133,149
විදේශ ශිෂ්‍යත්ව ප්‍රදාන ඉතිරි කිරීමේ ගිණුමේ පොළිය: 078-2-001-2-2285341	662,319.53	647,779
ස්ථාවර තැන්පතු පොළිය - විදේශ ශිෂ්‍යත්ව: 078-60-01-00008630-4	320,468.51	320,508
එකතුව	1,488,307.75	1,482,031

සටහන - 20		
ත්‍යාග සහ අධාර		
භික්ෂු විනය කතිකාවත පිළිබඳ ශාස්ත්‍රීය සම්මන්ත්‍රණය සඳහා අධාර	-	450,000.00
පොත් සහ වෙනත් ආධාර	776,488.48	767,358.00
එකතුව	776,488.48	1,217,358.00

සටහන - 21

අනෙකුත් අරමුදල්

අධ්‍යක්ෂකගේ අරමුදල	1,315,264.24	861,336.00
ලැබිය යුතු ස්ථාවර තැන්පතු පොළිය: අධ්‍යක්ෂකගේ අරමුදල : 086-60-01-00013175-5	9,174.41	9,174.00
අධ්‍යක්ෂකගේ අරමුදල් ඉතුරුම් ගිණුමෙහි පොළිය: 086-2-0025-1189664	1,578.73	82.00
බැදුම්කර උල්ලංඝන අදායම් අරමුදල	453,812.12	453,812.00
ස්ථාවර තැන්පතු පොළිය - බැදුම්කර උල්ලංඝන අදායම් අරමුදල:086-60-01-00003282-6	1,079,315.61	966,018.00
ලැබිය යුතු ස්ථාවර තැන්පතු පොළිය- බැදුම්කර උල්ලංඝන අදායම් අරමුදල්: : 086-60-01-00003282-6	6,255.82	10,247.00
ගිවිසුම් කඩකිරීම් - බී. ජී. විශ්වනාත් මයා	127,102.24	127,102.00
ස්ථාවර තැන්පතු පොළිය - බැදුම්කර උල්ලංඝන අදායම: 086-60-01-00012962-4	12,528.38	5,545.00
ලැබිය යුතු ස්ථාවර තැන්පතු පොළිය - බැදුම්කර උල්ලංඝන අදායම : 086-60-01-00012962-4	3,553.71	-
ආයතනයේ සංවර්ධන අරමුදල	30,612,584.40	19,682,367.00
ස්ථාවර තැන්පතු පොළිය - ආයතනයේ සංවර්ධන අරමුදල: 086-60-01-000110304	3,927,937.99	2,944,042.00
ලැබිය යුතු ස්ථාවර තැන්පතු පොළිය- ආයතනයේ සංවර්ධන අරමුදල: 086-60-01-000110304	72,759.35	127,127.00
ස්ථාවර තැන්පතු පොළිය - ආයතනයේ සංවර්ධන අරමුදල: 2/0115/0254185	574,416.28	286,305.00
ලැබිය යුතු ස්ථාවර තැන්පතු පොළිය - ආයතනයේ සංවර්ධන අරමුදල:: 2/0115/02/54185	6,615.04	11,308.00
ස්ථාවර තැන්පතු පොළිය - ආයතනයේ සංවර්ධන අරමුදල: 2/0115/02/54207	574.416.28	286,305.00
ලැබිය යුතු ස්ථාවර තැන්පතු පොළිය - ආයතනයේ සංවර්ධන අරමුදල: 2/0115/02/54207	6,615.04	11,308.00

ස්ථාවර තැන්පතු පොළිය - ආයතනයේ සංවර්ධන අරමුදල: 2/0115/02/54193	574,416.28	286,305.00
ලැබිය යුතු ස්ථාවර තැන්පතු පොළිය- ආයතනයේ සංවර්ධන අරමුදල: 2/0115/02/54193	6,615.04	11,308.00
ලැබිය යුතු ස්ථාවර තැන්පතු පොළිය - ආයතනයේ සංවර්ධන අරමුදල: 086-60-01-00014223-5	5,259.56	-
කෘෂී මණ්ඩල සුබසාධන අරමුදල - වීනය	671,623.53	716,624.00
සුබසාධන අරමුදලෙහි ඉතුරුම් පොළිය - වීනය: 086-2-004-3-1189664	2,053.35	-
සුබසාධන අරමුදල් ස්ථාවර තැන්පතුවෙහි පොළිය - වීනය: 086-60-01-00013527-0	48,328.21	-
ස්වයං මූල්‍ය ව්‍යාපෘති ශිෂ්‍යත්ව ප්‍රදාන	675,000.00	250,000.00
පාලි ශාස්ත්‍රපති සහ ඩිප්ලෝමා පාඨමාලා සඳහා ශිෂ්‍යත්ව ප්‍රදාන	-	50,000.00
එකතුව	40,767,225.61	27,096,316.00

සටහන - 22

විශේෂ සංචිත - පාරිතෝෂික

ජනවාරි 1 දිනට පාරිතෝෂික සඳහා ප්‍රතිපාදන	16,498,817.00	9,663,455.00
(+) - වර්ෂය සඳහා ප්‍රතිපාදන	11,884,718.75	6,835,362.00
	28,383,535.75	16,498,817.00
(-) වර්ෂය තුළ ගෙවීම් සහ මාරු කිරීම්	2,493,236.75	-
එකතුව	25,890,299.00	16,498,817.00

සටහන - 22- I

ශ්‍රී ලංකා රාජ්‍ය සේවා ගිණුම්කරණ ප්‍රමිත 19 ප්‍රකාරව හෙළිකිරීම්

අ. වගවීම්වල වත්මන් වටිනාකමෙහි වෙනස්වීම්

2020 01 01 දිනට වගවීම්වල වත්මන් වටිනාකමෙහි වෙනස්වීම්	16,498,816.00	
කාලසීමාව සඳහා පොළී වියදම	1,732,376.00	
කාලසීමාව සඳහා වත්මන් සේවා පිරිවැය	2,557,662.00	
කාලසීමාව තුළ ඉවත්වගිය අය සඳහා ගෙවන ලද/ගෙවීමට ඇති ප්‍රතිලාභ	(2,493,237.00)	
සැබෑ (ලාභ/පාඩු)	7,594,681.00	
2020-12-31දිනට PVDBO සඳහා ප්‍රතිපාදන	25,890,298.00	
ආ. 2019 01 01 දිනට වගවීම්වල වත්මන් වටිනාකමෙහි වෙනස්වීම් ආදායම් ප්‍රකාශය තුළින් හඳුනාගන්නාලද වගකීම්		
2020 01 01 දිනට වගවීම්වල වත්මන් වටිනාකමෙහි වෙනස්වීම්	25,890,299.00	
හඳුනානොගන්නා ලද සැබෑ (ලාභ/පාඩු)	-	
ශේෂ පත්‍රයේ ශුද්ධ වගකීම්	25,890,299.00	

ඇ. ආදායම් ප්‍රකාශය තුළින් හඳුනාගන්නාලද වියදම්		
පොලී වියදම	1,732,376.00	
වත්මන් සේවා පිරිවැය	2,557,662.00	
කඩිනමින් හඳුනාගන්නා ලද සැබෑ (ලාභ/පාඩු)	7,594,681.00	
ආදායම් ප්‍රකාශය තුළින් හඳුනාගන්නාලද වියදම්	11,884,719.00	

සටහන - 22- II

ශ්‍රී ලංකා රාජ්‍ය සේවා ගිණුම්කරණ ප්‍රමිත 19 ප්‍රකාරව සවිස්තරාත්මක ගිණුම්කරණ හෙළිකිරීම්- 19

සංවේදීතා විශ්ලේෂණය

2020 දෙසැම්බර් 31 දිනට තක්සේරු කිරීම් වලදී උපකල්පනය කරන ලද වට්ටම් අනුපාතිකයේ සහ වැටුප් වර්ධක අනුපාතයේ අගයන් නිදර්ශනය කිරීම සඳහා පහත සඳහන් වට්ටම් අනුපාත සහ වැටුප් වර්ධක අනුපාතය උපකල්පනය කරමින් සියළුම සේවකයන් සඳහා සංවේදීතා විශ්ලේෂණයක් සිදුකරනු ලැබේ

විචල්‍යය වෙනස් වී ඇත (අනෙකුත් සියලුම උපකල්පන නොවෙනස්ව පවතින අතර)	**අර්ථ දක්වන ලද ප්‍රතිලාභ වගකීමේ වර්තමාන වටිනාකම**	
වට්ටම් අනුපාතිකයෙන් (+1%) එක් ප්‍රතිශතයක ඉහලයාම	22,933,646	
වට්ටම් අනුපාතිකයෙන් (-1%) එක් ප්‍රතිශතයක පහළයාම	29,395,286	
වැටුප් වැඩිවීමේ අනුපාතිකයෙන්(+1%) එක් ප්‍රතිශතයක ඉහලයාම	29,309,056-	
වැටුප් වැඩිවීමේ අනුපාතිකයෙන්(-1%) එක් ප්‍රතිශතයක පහළයාම	22,947,116	

අර්ථ දක්වා ඇති ප්‍රතිලාභ වගකීම් මත ක්‍රියාකාරී ලාභ/අලාභ කණ්ඩනය වීම්		
අත්දැකීම් ගැලපීම් (මූල්‍ය සහ ජනවිකාශ විද්‍යා සංඛ්‍යා ලේඛන)	1,816,967.00	
මූල්‍ය උපකල්පනයන්හි වෙනස් වීම් හේතුවෙන්	5,777,714.00	
ජනවිකාශ විද්‍යා සංඛ්‍යා ලේඛනයන්හි වෙනස්වීම් හේතුවෙන්	-	
එකතුව	7,594,681.00	

ඉදිරි වර්ෂවල අර්ථ දක්වා ඇති ප්‍රතිලාභ වගකීම්හි වත්මන් වටිනාකම බෙදා වෙන්කිරීම		
(අර්ථ දක්වා ඇති ප්‍රතිලාභ වගකීම්හි කල්පිරීම්) - වර්තමාන අගය අපේක්ෂිත ප්‍රතිලාභ ගෙවීම්		
වසරකට වඩා අඩු	2,019,025.00	
වසර 2-5 අතර	3,931,012.00	

වසර 6-10 අතර	4,278,893.00	
වසර 10 ට වැඩි	15,661,369.00	
එකතුව	25,890,299.00	

*PVDBO - අර්ථ දක්වා ඇති ප්‍රතිලාභ වගකීම්නිවත්මන් වටිනාකම
සැ.යු. 2019 මූල්‍ය වර්ෂය සඳහා සවිස්තරාත්මක හෙළි කිරීම් සිදු කර නොමැත.

සටහන - 23

ආයතනයේ පොදු සංචිත

ජනවාරි 01 දිනට **ආයතනයේ පොදු සංචිත**	4,959,220.10	9,855,944.00
(+) අරමුදල් ගිණුම් සඳහා ගැලපීම්	4,373,726.37	1,259,669.00
(-) අරමුදල් ගිණුම් සඳහා ගැලපීම්	(1,214,951.84)	(378,298.00)
	8,117,994.63	10,737,315.00
කාලසීමාව සඳහා අතිරික්තය/(හිඟය)	(2,045,577.26)	(5,778,095.00)
එකතුව	6,072,417.37	4,959,220.00

සටහන - 24

විවිධ ලැබීම්

සහතිකපත්‍ර ගාස්තු	81,060.00	125,650.00
ඡායාපිටපත් ගාස්තු	28,162.00	67,154.00
අයදුම්පත් ගාස්තු	365,500.00	392,750.00
ශිෂ්‍ය වාර්තා පොත් අළුත් කිරීම	125.00	2,000.00
පරණ පුවත්පත් විකිණීම	6,394.00	5,300.00
ටෙන්ඩර් ගාස්තු	9,500.00	132,200.00
වීසා අදායම	84,750.00	134,600.00
මුද්‍රණ ගාස්තු	6,885.00	14,517.00
බාහිර ශිෂ්‍ය ගාස්තු	75.00	380.00
විජිනිපත් අදායම	2,100.00	196,400.00
යලි මිළදී ගැනීම් ගිවිසුම් ආදායම	1,015,999.08	1,729,267.00
ස්වයං මූල්‍ය පාඨමාලා මගින් ලත් අදායම 7%	3,238,838.39	-
හඳුනා නොගත් ශිෂ්‍ය ආදායම්	426,760.08	-
වෙනත්- විවිධ ලැබීම්	41,840.00	1,337,393.00
එකතුව	5,307,988.55	4,137,611.00

සටහන- 25
පාලි හා බෞද්ධ අධ්‍යයන පශ්චාත් උපාධි ආයතනය
2020 **වර්ෂය සඳහා ආදායම් වියදම් සාරාංශය**

ආදායම

විෂය	**අයවැය මාරු කිරීම් සටහන**	**සත්‍ය** **රු.**	**අවසන් අයවැය** **රු.**	**වෙනස** **රු.**
පුනරාවර්තන වියදම් සඳහා රජයේ ප්‍රදාන		65,000,000.00	65,000,000.00	-
පංති ගාස්තු		619,500.00	937,000.00	(317,500.00)
ලියාපදිංචි ගාස්තු		39,048,694.27	60,811,000.00	(21,762,306.00)
විභාග ගාස්තු		206,111.89	725,000.00	(518,888.00)
ආයෝජන පොළිය		2,865,180.29	1,310,000.00	1,555,180.00
ණය සහ අත්තිකාරම් මගින් ලද පොළිය		107,909.96	175,000.00	(67,090.00)
ප්‍රකාශන පොළිය		-	20,000.00	20,000.00
පුස්තකාල දඩ		18,703.00	20,000.00	(1,297.00)
විවිධ ලැබීම්		5,307,988.55	1,743,000.00	3,564,989.00
පුස්තකාල ගාස්තු		411,000.00	625,000.00	(214,000.00)
ස්වයං මූල්‍ය පාඨමාලා මගින් ලද ආදායම්		27,081,785.87	35,665,000.00	(8,583,214.00)
ක්‍රමක්ෂය		4,524,870.18	-	
මුළු ආදායම		145,191,744.01	167,031,000.00	(26,324,126.00)

වියදම්

විශය	**අයවැය මාරු කිරීම් සටහන**	**සත්‍ය** **රු.**	**අවසන් අයවැය** **රු**	**වෙනස** **රු**
පුද්ගල පඩිනඩි - අධ්‍යන				
වැටුප් හා වේතන - අධ්‍යන කාර්ය මණ්ඩලය		16,083,366.18	16,565,000.00	481,634.00
U.P.F - 15%, 7% - අධ්‍යන කාර්ය මණ්ඩලය (විශ්‍රාම නොවන)		2,348,272.17	2,393,000.00	44,728.00
U.P.F - 8% - අධ්‍යන කාර්ය මණ්ඩලය (විශ්‍රාම)		2,281,918.46	2,735,000.00	453,082.00
E.T.F - 3% - අධ්‍යන කාර්ය මණ්ඩලය		921,239.23	1,026,000.00	104,761.00
අධ්‍යන දීමනාව		18,242,158.46	19,261,000.00	1,018,842.00

පයේෂණ දීමනාව - 35% - අධ්‍යන කාර්ය මණ්ඩලය		4,005,817.99	4,607,000.00	601,182.00
20 % - විශේෂ වැටුප් දීමනාව (CC No.07/2014) - අධ්‍යන කාර්ය මණ්ඩලය		2,323,173.64	2,633,000.00	309,826.00
ජීවන වියදම් දීමනාව - අධ්‍යන කාර්ය මණ්ඩලය		849,948.39	960,000.00	110,052.00
වැඩබැලීම සඳහා ගෙවීම්		-	-	-
ප්‍රවාහන සහ සංයුක්ත දීමනාව ඇතුළත් බාහිර කථිකාචාර්ය ගාස්තු		1,204,000.00	1,500,000.00	296,000.00
වෙනත් දීමනා - අධ්‍යන කාර්ය මණ්ඩලය		36,000.00	36,000.00	-
විනෝදාස්වාද දීමනා - අධ්‍යන කාර්ය මණ්ඩලය		363,818.97	700,000.00	336,181.00
විශ්‍රාමික ප්‍රතිලාභ - අධ්‍යන කාර්ය මණ්ඩල පාරිතෝෂික		7,075,585.00	-	(7,075,585.00)
පුද්ගල පඩිනඩි- අධ්‍යන		55,735,298.49	52,416,000.00	(3,319,297.00)
පුද්ගල පඩිනඩි - අනධ්‍යන				
වැටුප් හා වේතන - අනධ්‍යන කාර්ය මණ්ඩලය		13,850,810.05	14,268,000.00	417,190.00
U.P.F - 15%, 7% - අනධ්‍යන කාර්ය මණ්ඩලය (විශ්‍රාම නොවන)		1,925,100.46	2,097,000.00	171,900.00
U.P.F - 8% - අනධ්‍යන කාර්ය මණ්ඩලය (විශ්‍රාම)		1,333,576.55	1,423,000.00	89,423.00
E.T.F - 3% - අනධ්‍යන කාර්ය මණ්ඩලය		656,449.64	704,000.00	47,550.00
පයේෂණ දීමනාව - 35% අනධ්‍යන කාර්ය මණ්ඩලය		606,375.00	613,000.00	6,625.00
මාසික වන්දි දීමනාව - 2015 (CC No.02/2015) - අනධ්‍යන කාර්ය මණ්ඩලය		5,995,559.41	6,421,000.00	425,441.00
20 % - විශේෂ වැටුප් දීමනාව (CC No.07/2014) - අනධ්‍යන කාර්ය මණ්ඩලය		2,664,693.08	2,854,000.00	189,307.00
ජීවන වියදම් දීමනාව - අනධ්‍යන කාර්ය මණ්ඩලය		2,597,469.69	2,784,000.00	186,530.00
වැඩබැලීම සඳහා ගෙවීම් - අනධ්‍යන කාර්ය මණ්ඩලය		4,200.00	4,200.00	-
නිවාඩු දින ගෙවීම්		21,613.12	208,000.00	186,387.00
වෙනත් දීමනා - අනධ්‍යන කාර්ය මණ්ඩලය		12,000.00	800.00	(400.00)
අතිකාල		822,251.23	2,000,000.00	1,177,749.00
විශ්‍රාමික ප්‍රතිලාභ - අනධ්‍යන කාර්ය මණ්ඩල පාරිතෝෂික		4,809,133.75	4,542,000.00	(267,134.00)
පුද්ගල පඩිනඩි- අනධ්‍යන		35,299,231.98	37,919,000.00	2,630,568.00
සම්පූර්ණ පුද්ගල පඩිනඩි		91,034,530.47	90,335,000.00	(688,729.00)

විශය	අයවැය මාරු කිරීම් සටහන	සත්‍ය රු	අවසන් අයවැය රු.	වෙනස රු.
ගමන් බිමන් සහ යැපීම්				
ගමන් වියදම් (රට අභ්‍යන්තර)		245,368.74	650,000.00	404,631.00
ගමන් වියදම් (විදේශීය)		-	-	-
මුළු ගමන් බිමන් සහ යැපීම්		245,368.74	650,000.00	404,631.00
සැපයුම්				
ලිපි ද්‍රව්‍ය සහ කාර්යාලීය අවශ්‍යතා		1,492,256.65	2,700,000.00	1,207,743.00
ඉන්ධන සහ ලිහිසි තෙල්		377,710.10	1,000,000.00	622,290.00
නිල ඇඳුම්		47,490.00	70,000.00	22,510.00
අනෙකුත් සැපයුම්		289,130.92	1,500,000.00	1,210,869.00
මුළු සැපයුම්		2,206,587.67	5,270,000.00	3,063,412.00
නඩත්තු				
වාහන සුළු අළුත් වැඩියා කිරීම් සහ නඩත්තු කටයුතු	9.1	425,574.76	700,000.00	274,425.00
යන්ත්‍රෝපකරණ සුළු අළුත් වැඩියා කිරීම් සහ නඩත්තු කටයුතු	9.1	1,516,196.66	1,550,000.00	33,803.00
ගොඩනැගිලි සුළු අළුත් වැඩියා කිරීම් සහ නඩත්තු කටයුතු		53,025.00	400,000.00	346,975.00
වෙනත් සුළු අළුත් වැඩියා කිරීම් සහ නඩත්තු කටයුතු		176,525.22	300,000.00	123,475.00
මුළු නඩත්තු		2,171,321.64	2,950,000.00	778,678.00
ගිවිසුම්ගත සේවා				
සන්නිවේදන		482,752.09	1,238,000.00	755,248.00
තැපැල් ගාස්තු		78,960.00	392,000.00	313,040.00
විදුලිය		1,063,574.26	2,640,000.00	1,576,426.00
ආරක්ෂක සේවා		1,939,875.00	2,511,000.00	571,125.00
ජලය		44,114.00	462,000.00	417,886.00
පිරිසිදු කිරීම්		816,932.16	1,121,000.00	304,068.00
බදු සහ කුලී ගාස්තු		11,701,749.74	13,142,000.00	1,440,250.00
වරිපනම් සහ දේශීය බදු		43,050.00	965,000.00	921,950.00
මුද්‍රණ සහ ප්‍රචාරණ වැනි		132,960.00	2,300,000.00	2,167,040.00
මුළු ගිවිසුම්ගත සේවා		16,303,967.25	24,771,000.00	8,467,033.00

අනෙකුත් වියදම්				
විශේෂ සේවා - සංගම් සහ කමිටු		475,000.00	1,330,000.00	855,000.00
විශේෂ සේවා- වෘත්තීමය සහ වෙනත් ගාස්තු		867,365.70	1,320,000.00	452,634.00
වැඩමුළු සහ සම්මන්ත්‍රණ		15,531.00	475,000.00	459,469.00
කායීය මණ්ඩල සංවර්ධන (ගුරුවරුන්, පරිපාලන සහ අනෙකුත් නිලධාරීන් සඳහා පුහුණුව)		407,300.00	600,000.00	192,700.00
නිවාඩු බලපත්‍ර සහ වාර ප්‍රවේශ පත්‍ර		107,620.00	110,000.00	2,380.00
විනෝදාස්වාද කටයුතු සඳහා වියදම්	9.II	165,311.28	295,000.00	129,689.00
බැංකු ගාස්තු		-	75,000.00	75,000.00
සම්මාන සහ වන්දි		-	60,000.00	60,000.00
දායක මුදල් සහ සාමාජික ගාස්තු		1,000.00	50,000.00	49,000.00
උපාධි ප්‍රදානෝත්සව		-	200,000.00	200,000.00
විභාග ගාස්තු	9.II	1,393,365.76	1,400,000.00	6,634.24
අනෙකුත් - පුවත්පත් සහ සඟරා වැනි		256,149.20	750,000.00	493,850.80
සිසුන් සඳහා පාඨමාලා ද්‍රව්‍ය සහ ගුණාත්මක බව ඉහල නැංවීම		58,217.72	500,000.00	441,782.28
ස්වයං මූල්‍ය පාඨමාලා සඳහා වියදම්		27,081,785.87	35,665,000.00	8,583,214.13
දේපල ණය සඳහා පොළී ඉහනය		192,828.79	225,000.00	32,171.21
මුළු අනෙකුත් වියදම්		31,021,475.32	43,055,000.00	12,033,524.66
පුස්තකාල පොත් සහ වාර සඟරා ක්ෂය වීම්		1,155,293.81	-	(1,155,293.81)
ගෘහ භාණ්ඩ සහ උපාංග ක්ෂය වීම්		391,996.31	-	(391,996.31)
පුස්තකාල පොත් සහ වාර සඟරා ක්ෂය වීම්		248,024.99	-	(248,024.99)
විද්‍යාගාර සහ ඉගැන්වීමේ උපකරණ ක්ෂය වීම්		9,600.00	-	(9,600.00)
මෝටර් රථ ක්ෂය වීම්		2,328,288.40	-	(2,328,288.40)
අස්පර්ශනීය වත්කම් ක්ෂය වීම්		131,666.67	-	(131,666.67)
		4,264,870.18	-	(1,804,915.00)
ක්ෂය වීම් සහ ක්‍රමක්ෂය වියදම්		4,264,870.18	-	-
මුළු වියදම		147,237,321.27	167,031,000.00	24,058,549.00

පාලි හා බෞද්ධ අධ්‍යයන පශ්චාත් උපාධි ආයතනය

2020-12-31 **දිනට ශේෂ පිරික්සුම**

ගිණුම් අංක	ලෙජරයේ පිටු අංක.	ගිණුමේ නම	2020-12-31 දිනට ශේෂය	
			හර	බැර
11001-1	1	පුස්තකාල පොත් සහ වාර සඟරා	13,437,892.90	-
11002-1	2	ගෘහ භාණ්ඩ සහ උපාංග	5,490,438.19	-
11003-1	3	තොරතුරු තාක්ෂණ සංවර්ධන කටයුතු	277,433.54	-
11004-1	4	මෝටර් රථ	9,148,000.00	-
11005-1	5	කාර්යාලයීය උපකරණ	23,792,634.21	-
11006-1	6	විද්‍යාගාර සහ ඉගැන්වීම් උපකරණ	2,961,188.69	-
11007	7	ඉඩම්	148,634,464.00	-
11008	8	W.I.P සඳහා මහල් හතරකින් යුත් ගොඩනැගිල්ල ඉදි කිරීම	167,100,040.12	-
11010	9	මානව ප්‍රාග්ධන සංවර්ධනයන්	-	-
11011-1	10	අස්පර්ශනීය වත්කම්	425,000.00	-
11901-2	11	පුස්තකාල පොත් සහ වාර සඟරා ක්ෂය වීම් සඳහා ප්‍රතිපාදන	-	11,029,563.17
11902-2	12	ගෘහ භාණ්ඩ සහ උපාංග ක්ෂය වීම් සඳහා ප්‍රතිපාදන	-	3,618,573.00
11904-2	13	මෝටර් රථ ක්ෂය වීම් සඳහා ප්‍රතිපාදන	-	9,130,956.71
11905-2	14	කාර්යාලයීය උපකරණ ක්ෂය වීම් සඳහා ප්‍රතිපාදන	-	18,989,328.73
11906-2	15	විද්‍යාගාර සහ ඉගැන්වීම් උපකරණ ක්ෂය වීම් සඳහා ප්‍රතිපාදන	-	2,351,525.51
11907-2	16	අස්පර්ශනීය වත්කම් ක්ෂය වීම් සඳහා ප්‍රතිපාදන	-	182,226.26
12001	17	ස්ථාවර තැන්පතු - සංවර්ධන අරමුදල : 086-60-01-000110304	12,531,202.32	-
12002	18	ස්ථාවර තැන්පතු - සංවර්ධන අරමුදල: 2/0115/02/5	3,081,031.32	-

12003	19	ස්ථාවර තැන්පතු - සංවර්ධන අරමුදල: 2/0115/02/54185	3,081,031.32	-
12004	20	ස්ථාවර තැන්පතු - සංවර්ධන අරමුදල: 2/0115/02/54207	3,081,031.32	-
12005	21	ස්ථාවර තැන්පතු - ගොඩනැගිලි අරමුදල: 086-60-01-00003281-7	10,247,209.62	-
12006	22	ස්ථාවර තැන්පතු - විදේශ ශිෂ්‍යත්ව අරමුදල: 078-60-01-00008630-4	760,488.13	-
12010	23	ස්ථාවර තැන්පතු - සුබ සාධන අරමුදල: චීනය 086-60-01-00013527-0	650,000.00	-
12011	24	ඉතිරිකිරීමේ ගිණුම - විදේශ ශිෂ්‍යත්ව : 078-2-001-2-2285341	4,61,74,8.73	-
12012	25	ස්ථාවර තැන්පතු - බැඳුම්කර උල්ලංඝන : 086-60-01-00012962-4	143,184.33	-
12013	26	පොත් තැබීම් බැඳුම්කර - ඉතුරුම් :1-0061-04-91551	9,913.03	-
12014	27	සරප් බැඳුම්කර තැන්පතු ගිණුම - 1-0061-03-31201	-	-
12015	28	C/A ශේෂය ස්ථාවර තැන්පතු: 086-60-01-00012910-7	20,000,000.00	-
12016	29	C/A ශේෂය ස්ථාවර තැන්පතු: 086-60-01-00012909-0	20,000,000.00	-
12017	30	බැඳුම්කර උල්ලංඝන: 086-60-01-00012962-4	143,184.33	-
12018	31	වාහන අරමුදල : 086-60-01-00013088-1	479,283.64	-
12019	32	ඊ. ඩබ්ලිව්. ගුණතිලක ස්ථාවර තැන්පතු : 086-60-01-00013087-2	350,000.00	-
12020	33	ඊ. ඩබ්ලිව්. ගුණතිලක ඉතුරුම්: 086-2-001-6-1189664	42,370,89	-
12021	34	අධ්‍යක්ෂක අරමුදල - ස්ථාවර තැන්පතු: 086-60-01-00013175-5	600,000.00	-
12022	35	අධ්‍යක්ෂක අරමුදල - ඉතිරිකිරීම්: 086-2-002-5-1189664	22,937.14	-
12023	36	ස්ථාවර තැන්පතු: - වාහන අරමුදල - II : 086-60-01-00013262-9	-	-
12024	37	ලැබිය යුතු පොළිය - ස්ථාවර තැන්පතු- 086-60-0I-00012909-0	614,754.10	-
12025	38	ලැබිය යුතු පොළිය - ස්ථාවර තැන්පතු- 086-60-0I-00012910-7	240,437.16	-
12026	39	ඉතිරි කිරීම් සුබසාධන අරමුදල - චීනය : 086-2-004-3-1189664	72,005.09	-
12027	40	ස්ථාවර තැන්පතු- සංවර්ධන අරමුදල : 086-60-01-00014223-5	3,505,259.56	-
12028	41	ස්ථාවර තැන්පතු - වාහන අරමුදල- II : 086-60-01-00014156-6	1,070,450.34	-

13001	42	ගබඩා අත්තිකාරම්	471,870.84	-
13002	46	තොග ගිණුම - පර්යේෂණ සහ ප්‍රකාශන	626,141.84	-
13003	47	තොග ගිණුම- VIJINIPATH	239,200.00	-
13004	48	ණය කරුවන් - කැළණිය විශ්වවිද්‍යාලය	4,403.98	-
13005	49	ණය කරුවන් - මහාචාර්ය අසංග තිලකරත්න	-	-
13006	50	සුළු ලැබීම්	91,774.20	-
13007-1	51	පරිගණක ණය	27,000.00	-
13007-2	52	ආපදා ණය	2,888,636.00	-
13007-4	53	කායික මණ්ඩල ණය	-	-
13007-5	54	වාහන ණය	102,000.00	-
13007-7	55	විශේෂ අත්තිකාරම්	-	-
13008	56	පූර්ව ගෙවීම්	121,297.36	-
1300901	0	මුදල් ගිණුම - මහජන බැංකුව - බොරැල්ල	1,231,336.86	-
1300902	0	මුදල් ගිණුම - මහජන බැංකුව - තිඹිරිගස්‍යාය	28,512,052.93	-
13012	57	ඉන්ධන අත්තිකාරම්	1,000.00	-
13013	58	ඉන්ධන තැන්පතු	60,000.00	-
13014	59	විවිධ අත්තිකාරම්	-	-
13015	65	දුරකථන තැන්පතු	5,000.00	-
13017	66	මහායාන ශිෂ්‍යත්ව ප්‍රදාන	-	-
13019	67	තිඹිරිගස්යාය ගිණුමෙන් මුදල් මාරු කිරීම්	-	-
13020	68	බොරැල්ල ගිණුමෙන් මුදල් මාරු කිරීම්	-	-
13021	69	සුළු මුදල්	-	-
13022	70	අවලංගු කරන ලද ලැබීම්	-	-

13023	71	ලැබිය යුතු - විවිධ	67,000.00	-
13024	72	ඊ. ඩබ්ලිව්. ගුණතිලක ශිෂ්‍යත්ව ගෙවීම්	-	-
13025	73	මුදල් වෙළඳ පොළ ඉතුරුම් ගිණුම : 086-2-003-4-1189664	3,561,887.57	12,968,368.00
13026	74	සේවක යෙදවුම් අත්තිකාරම්	44,341,899.50	53,974,411.00
24002	75	ගබඩා භාරකරු	-	5,000.00
24004	76	සරජ් - බැඳුම්කර	-	-
24005	77	ආපන ශාලා - තැන්පතු	-	2,000.00
24006	78	පිරිසිදු කිරීම් තැන්පතු	-	-
24007-4	79	උපචිත වියදම් - 2019 (සැපයුම් / පුස්තකාල ග්‍රන්ථ)	-	-
24008	80	පුස්තකාල තැන්පතු	-	3,945,810.00
24010	88	ණය හිමියා - විශ්වවිද්‍යාල ප්‍රතිපාදන කොමිශන් සභාව - 0.01%	-	2,655.60
24011-1	89	ගෙවීමට ඇති උපයනවිට ගෙවීම් බදු	-	-
24012-1	90	උපචිත වියදම්- English Through Buddhism - 2017	-	-
24012-11	91	උපචිත වියදම් - The Buddhist Library Graduate School - සිංගප්පූරුව	-	-
24012-12	92	උපචිත වියදම් - China's Buddhist Academy	-	-
24012-13	93	පූර්ව ලැබීම්	-	37,000.00
24012-15	94	පූර්ව ලැබීම් බෞද්ධායුර්වේද උපදේශන පශ්චාත් උපාධි ඩිප්ලෝමා පාඨමාලාව	-	32,500.00
24012-16	95	පූර්ව ලැබීම් බෞද්ධායුර්වේද උපදේශන ශාස්ත්‍රපති පාඨමාලාව	-	45,000.00
24012-2	96	උපචිත වියදම් - English Through Buddhism - 2018	-	-
24012-3	97	උපචිත වියදම් - බෞද්ධායුර්වේද උපදේශන ශාස්ත්‍රපති පාඨමාලාව 2017	-	-
24012-4	98	උපචිත වියදම් - බෞද්ධායුර්වේද උපදේශන ශාස්ත්‍රපති පාඨමාලාව - 2018	-	-
24012-5	99	උපචිත වියදම් - බෞද්ධ අධ්‍යන ශාස්ත්‍රපති පාඨමාලාව - BDCHK - 2017	-	-
24012-6	100	උපචිත වියදම් - බෞද්ධ අධ්‍යන ශාස්ත්‍රපති පාඨමාලාව - BDCHK - 2018	-	-

24012-7	101	උපචිත වියදම් - පාලි සහතික පත්‍ර පාඨමාලාව - 2017	-	-
24012-8	102	උපචිත වියදම් - පාලි සහතික පත්‍ර පාඨමාලාව - 2018	-	-
24012-9	103	බෞද්ධායුර්වේද උපදේශන ඩිප්ලෝමා පාඨමාලාව	-	-
24013	104	ටෙන්ඩර් තැන්පතු	-	190,800.00
24014	105	ගෙවීමට ඇති රඳාවා තබා ගැනීම් බදු	-	-
24015	106	ගෙවීමට ඇති U.P.F - 15%, 7%	-	-
24016	107	ගෙවීමට ඇති E.T.F - 3%	-	-
24017	108	ගෙවීමට ඇති විශ්‍රාම වැටුප් 8%	-	-
24018	109	ගෙවීමට ඇති U.P.F - විශ්වවිද්‍යාල ප්‍රතිපාදන කොමිශන් සභාව	-	-
24020	110	ගෙවීමට ඇති වැටුප්	-	-
24021	112	ගෙවීමට ඇති මුද්දර ගාස්තු	-	-
24024	113	ණයගැති - Sathuta Builders (Pvt) Ltd.,	-	18,303,401.34
24025	114	ණයගැතියන් - කාර්‍යය මණ්ඩල සුබ සාධක සංගමය	-	410,000.00
24026	115	නව ගොඩනැගිල්ල මත රඳවා තබා ගැනීම්	-	15,268,177.83
24027	116	ශාස්ත්‍රපති සහ ඩිප්ලෝමා පාඨමාලා සඳහා වෙන් කිරීම්	-	-
24028	117	මහායාන ශිෂ්‍යත්ව - ගෙවීමට ඇති	-	-
24029	118	ඊ. ඩබ්ලිව් ගුණතිලක ශිෂ්‍යත්ව - ගෙවීමට ඇති	-	-
24030	119	උපචිත වියදම් - 2020	-	3,775,356.95
24031	120	උපචිත වියදම් - බෞද්ධායුර්වේද උපදේශන ශාස්ත්‍රපති පාඨමාලාව - 2020	-	3,025,203.06
24032	121	උපචිත වියදම් - බෞද්ධායුර්වේද උපදේශන ඩිප්ලෝමා පාඨමාලාව - 2020	-	1,393,850.00
24033	122	උපචිත වියදම් - English Through Buddhist Studies - 2020	-	50,700.00
24034	123	උපචිත වියදම් - CPBS 2020	-	482,250.00
24035	124	උපචිත වියදම් - The Buddhist Library Graduate School - 2020	-	258,800.00

24036	125	උපචිත වියදම් - BDCHK 2020	-	4,958,000.00
24101	126	උපචිත වියදම් - 2019 - පුද්ගල පඩිනඩි	-	-
24103	127	උපචිත වියදම් - 2019 - සැපයුම්	-	-
24104	128	උපචිත වියදම් - 2019 - නඩත්තු	-	-
24105	129	උපචිත වියදම් - 2019 - ගිවිසුම්ගත සේවා	-	-
24106	133	උපචිත වියදම් - 2019 - වෙනත් පුනරාවර්තන	-	-
24107	134	උපචිත වියදම් - 2019 බෞද්ධායුර්වේද උපදේශන ශාස්ත්‍රපති පාඨමාලාව	-	60,000.00
24108	135	උපචිත වියදම් - බෞද්ධායුර්වේද උපදේශන ඩිප්ලෝමා පාඨමාලාව - 2019	-	-
24109	136	උපචිත වියදම් - English Through Buddhism - 2019	-	-
24110	137	උපචිත වියදම් - පාලි සහතික පත්‍ර පාඨමාලාව - 2019	-	33,600.00
24111	138	උපචිත වියදම් - 2019 - BDCHK	-	250,295.50
25001	139	වියදම් කරන ලද ප්‍රාග්ධන ප්‍රදාන - 101	-	134,472.05
25002	140	වියදම් කරන ලද ප්‍රාග්ධන ප්‍රදාන - 102	-	163,197,672.68
25003	141	වියදම් කරන ලද ප්‍රාග්ධන ප්‍රදාන - 103	-	177,870,360.45
25004	142	බෞද්ධායුර්වේද උපදේශන ග්‍රන්ථ සඳහා වියදම්	-	86,117.92
25005	143	ස්වයං මූල්‍ය ව්‍යාපෘති සඳහා වියදම්	-	2,311,483.98
25006	144	වියදම් නොකළ ප්‍රාග්ධන ප්‍රදාන - 102	-	1,730,379.86
25007	145	බෞද්ධායුර්වේද උපදේශන ග්‍රන්ථ සඳහා වියදම් නොකළ ප්‍රදාන	-	248,322.00
25008	146	ස්වයං මූල්‍ය ව්‍යාපෘති සඳහා මගින් වියදම් නොකළ ප්‍රදාන	-	3,642,532.69
25009	147	වියදම් නොකළ ප්‍රාග්ධන ප්‍රදාන - 103	-	479,639.55
26002	148	වාහන අරමුදල - 1	-	26,027.95
26003	149	ස්ථාවර තැන්පතු පොළිය : ගොඩනැගිලි අරමුදල: 086-60-01-00003281-7	-	7,304,828.91
26004	150	ස්ථාවර තැන්පතු පොළිය - වාහන අරමුදල1 : 086-60-01-00013088-1	-	451,829.30

26005	151	ගොඩනැගිලි අරමුදල	-	2,900,000.00
26006	152	විදේශ ශිෂ්‍යත්ව ප්‍රදාන	-	133,148.82
26010	153	ඉතිරිකිරීම් ගිණුමේ පොළිය - විදේශ ශිෂ්‍යත්ව: 078-2-001-2-2285341	-	662,319.53
26011	154	ඊ.ඩබ්ලිව්. ගුණතිලක අරමුදලෙහි ලැබිය යුතු පොළිය : 086-60-01-00013087-2	-	5,995.90
26012	155	ස්ථාවර තැන්පතුවෙහි ලැබිය යුතු පොළිය - සංවර්ධන අරමුදල : 2/0115/02/54185	-	6,615.04
26013	156	ස්ථාවර තැන්පතුවෙහි ලැබිය යුතු පොළිය : ගොඩනැගිලි ගිණුම: 086-60-01-00003281-7	-	42,380.71
26014	157	ස්ථාවර තැන්පතුවෙහි ලැබිය යුතු පොළිය - වාහන අරමුදල - 1 : 086-60-01-00013088-1	-	1,426.39
26015-1	158	පරිත්‍යාග - භික්ෂු විනය කතිකාවත් සම්මන්ත්‍රණය	-	-
26015-2	159	ත්‍යාග - පොත් සහ වෙනත්	-	776,488.48
26016	160	ගිවිසුම් කඩකිරීම් - බී.ජී. විශ්වනාත් මහතා	-	127,102.24
26017	161	ආයතනයේ සංවර්ධන අරමුදල	-	30,612,584.40
26018	162	බැඳුම්කර ආදායම් අරමුදල උල්ලංඝනය කිරීම	-	453,812.12
26019	163	ස්ථාවර තැන්පතුවෙහි පොළිය: ආයතනයේ සංවර්ධන අරමුදල 086-60-01-000110304	-	3,927,937.99
26020	164	ස්ථාවර තැන්පතුවෙහි පොළිය: විදේශීය ශිෂ්‍යත්ව 078-60-01-00008630-4	-	320,468.51
26021	165	ලැබිය යුතු ස්ථාවර තැන්පතු පොළිය - බැඳුම්කර උල්ලංඝන : 086-60-01-00012962-4	-	3,553.71
26022	166	පොළිය - සරජ් බැඳුම්කර තැන්පතුව : 1- 0061-03-31201	-	-
26023	167	ගබඩා භාරකරු තැන්පතු - පොළිය: 1-0061-04-91551	-	4,913.03
26024	168	ලැබිය යුතු ස්ථාවර තැන්පතු පොළිය: සංවර්ධන අරමුදල 086-60-01-000110304	-	72,759.35
26025	169	ලැබිය යුතු ස්ථාවර තැන්පතු පොළිය: සංවර්ධන අරමුදල: 2/0115/02/54185	-	6,615.04
26026	170	ලැබිය යුතු ස්ථාවර තැන්පතු පොළිය: සංවර්ධන අරමුදල: 2/0115/02/54193	-	6,615.04
26029	171	අධ්‍යක්ෂකවරයාගේ අරමුදල්	-	1,315,264.24
26030	172	පාරිතෝෂික සඳහා ප්‍රතිපාදන	-	25,890,299.00
26031	173	පොදු සංචිත	-	8,117,994.63

26032	174	පර්යේෂණ ප්‍රදාන - ඊ.ඩබ්ලිව්. ගුණතිලක	-	15,000.00
26033	175	වාහන තක්සේරුව	-	1,846,371.64
26035	176	ලැබිය යුතු ස්ථාවර තැන්පතු පොළිය: සංවර්ධන අරමුදල : 086-60-01-00014223-5	-	5,259.56
26036	177	ස්ථාවර තැන්පතු පොළිය - වාහන අරමුදල II : 086-60-01-00013262-9	-	-
26037	178	වාහන අරමුදල - II	-	1,064,235.03
26038	179	ඉතුරුම් පොළිය - ඊ.ඩබ්ලිව්. ගුණතිලක : 086-2-001-6-1189664	-	316,875.73
26039	180	කායික මණ්ඩල සුබසාධන අරමුදල - චීනය	-	671,623.53
26040	181	ස්ථාවර තැන්පතු පොළිය: සංවර්ධන අරමුදල:: 2/0115/0254185	-	574,416.28
26041	182	ස්ථාවර තැන්පතු පොළිය: සංවර්ධන අරමුදල:: 2/0115/02/54193	-	574,416.28
26042	183	ස්ථාවර තැන්පතු පොළිය: සංවර්ධන අරමුදල:: 2/0115/02/54207	-	574,416.24
26043	184	ඉතුරුම් පොළිය : අධ්‍යක්ෂකවරයාගේ අරමුදල: 086-2-0025-1189664	-	1,578.73
26044	185	ලැබිය යුතු ස්ථාවර තැන්පතු පොළිය: අධ්‍යක්ෂකවරයාගේ අරමුදල 086-60-01-00013175-5	-	9,174.41
26045	186	ලැබිය යුතු ස්ථාවර තැන්පතු පොළිය: බැඳුම්කර උල්ලංඝන 086-60-01-00003282-6	-	6,255.82
26047	187	ලැබිය යුතු ස්ථාවර තැන්පතු පොළිය: වාහන අරමුදල- 2 : 086-60-01-00013262-9	-	6,215.31
26048	188	පොළිය සුබ සාධන අරමුදල - චීනය: 086-2-004-3-1189664	-	2,053.35
26049	189	පොළිය ඊ.ඩබ්ලිව් ගුණතිලක අරමුදල : 086-60-01-00013087-2	-	34,499.26
26050	190	ස්වයං මූල්‍ය ව්‍යාපෘති මගින් ශිෂ්‍යත්ව ප්‍රදාන	-	675,000.00
26052	191	ස්ථාවර තැන්පතු පොළිය : බැඳුම්කර උල්ලංඝන 086-60-01-00012962-4	-	12,528.38
26053	192	ලැබිය යුතු ස්ථාවර තැන්පතු පොළිය: සුබසාධන අරමුදල - චීනය : 086-60-01-00013527-0	-	48,328.21
26054	193	ස්ථාවර තැන්පතු පොළිය : බැඳුම්කර උල්ලංඝන : 086-60-01-00003282-6	-	1,079,315.61
31011	194	රජයේ ප්‍රදාන පුනරාවර්තන	-	65,000,000.00
31012	195	ණය මගින් ලද පොළිය	-	107,909.96
31013	196	ලියාපදිංචි ගාස්තු	-	619,500.00

31014	205	පන්ති ගාස්තු	-	39,048,694.27
31015	220	විභාග ගාස්තු	-	206,111.89
31016	222	පුස්තකාල ගාස්තු	-	411,000.00
31017	231	ප්‍රකාශන අලෙවිය	24,278.90	-
31018	232	පුස්තකාල දඩ	-	18,703.00
31020	233	විවිධ ලැබීම්	-	468,600.00
31021	234	සහතික පත්‍ර ගාස්තු	-	81,060.00
310211	239	විදුලිපංකා අලෙවිය -Vijinipath	-	2,100.00
310212	240	R.C.P.O පොළිය	-	1,015,999.08
310213	241	වෙනත් - ව්‍යාපෘති දීර්ඝ කිරීම මගින් ලද ආදායම - 7%	-	3,238,838.39
310214	242	ක්‍රමක්ෂය	-	-
31022	243	ඡායා පිටපත් ගාස්තු	-	-
31023	245	අයදුම්පත් ගාස්තු	-	365,500.00
31024	251	ශිෂ්‍ය වාර්ථා පොත් අළුත් කිරීම්	-	125.00
31025	252	පරණ පුවත්පත් විකිණීම	-	6,394.00
31026	253	ටෙන්ඩර් ගාස්තු	-	9,500.00
31027	254	වීසා ආදායම	-	84,750.00
31028	258	මුද්‍රණ ගාස්තු	-	6,885.00
31029	259	බාහිර ශිෂ්‍ය ගාස්තු	-	75.00
31030	260	ස්ථාවර තැන්පතු ආයෝජන අදායම	-	2,865,180.29
31031	261	අවලංගු චෙක්පත් අදායම	-	-
31032	262	ස්වයං මූල්‍ය පාඨමාලා මගින් ලද ආදායම	-	27,081,785.87
500010	263	බෞද්ධ ආයුර්වේද උපදේශන ශාස්ත්‍රපති පාඨමාලාව	-	-

500011	276	බෞද්ධ ආයුර්වේද උපදේශන පශ්චාත් උපාධි ඩිප්ලෝමා පාඨමාලාව- 2020	-	-
500012	284	English Through Buddhism - 2020	-	-
500013	287	පාලි සහතික පත්‍ර පාඨමාලාව	-	-
500014	295	බෞද්ධ අධ්‍යන ශාස්ත්‍රපති පාඨමාලාව (BDCHK) - 2020	-	-
11011	296	පුද්ගල පඩිනඩි - අධ්‍යන කාර්‍ය මණ්ඩලය	16,083,366.18	-
11021	297	U.P.F - 15%, 7% - අධ්‍යන කාර්‍ය මණ්ඩලය	2,348,272.17	-
11031	298	U.P.F - 8% - අධ්‍යන කාර්‍ය මණ්ඩලය	2,281,918.46	-
11041	299	E.T.F - 3% - අධ්‍යන කාර්‍ය මණ්ඩලය	921,239.23	-
11051	300	අධ්‍යන දීමනාව	18,242,158.46	-
11061	301	පර්‍යේෂණ දීමනා 35% - අධ්‍යන කාර්‍ය මණ්ඩලය	4,005,817.99	-
11091	302	අතිරේක මාසික දීමනාව	2,323,173.64	-
11101	303	ජීවන වියදම් දීමනාව	849,948.39	-
11121	304	බාහිර කතිකාචාර්‍ය ගාස්තු	1,204,000.00	-
11131	305	ප්‍රධානී දීමනාව - අධ්‍යන	36,000.00	-
11181	306	විනෝදාස්වාද දීමනාව - අධ්‍යන	363,818.97	-
11201	307	විශ්‍රාමික ප්‍රතිලාභ - අධ්‍යන	7,075,585.00	-
12012	308	වැටුප් හා වේතන අනධ්‍යන නොවන	13,850,810.05	-
12022	311	U.P.F - 15%, 7% - අනධ්‍යන	1,925,100.46	-
12032	312	U.P.F - 8% - අනධ්‍යන කාර්‍ය මණ්ඩලය	1,333,576.55	-
12042	313	E.T.F - 3% - අනධ්‍යන කාර්‍ය මණ්ඩලය	656,449.64	-
12062	314	පර්‍යේෂණ දීමනා - 35% - අනධ්‍යන	606,375.00	-
12072	315	මාසික වන්දි දීමනා	5,995,559.41	-
12092	316	විශේෂ දීමනා - 20% - අනධ්‍යන	2,664,693.08	-

12102	317	ජීවන වියදම් දීමනාව - අනධ්‍යන	2,597,469.69	-
12112	318	වැඩ බැලීම සඳහා ගෙවීම් - අනධ්‍යන කාර්‍ය මණ්ඩලය	4,200.00	-
12132	319	නිවාඩු ගෙවීම්	21,613.12	-
12172	320	වෙනත් දීමනා අන්ධ්‍යන	12,000.00	-
12201	321	අතිකාල	822,251.23	-
12202	322	විශ්‍රාමික ප්‍රතිලාභ - අනධ්‍යන	4,809,133.75	-
2011	323	ගමන් වියදම් (රට අභ්‍යන්තර)	245,369.00	-
3011	325	ලිපිද්‍රව්‍ය සහ කාර්‍යාලයීය අවශ්‍යතා	1,492,256.65	-
3021	326	ඉන්ධන සහ ලිහිසි තෙල්	377,710.10	-
3031	327	නිල ඇඳුම්	47,490.00	-
3071	328	අනෙකුත් සැපයුම්	289,130.92	-
4011	329	නඩත්තු - වාහන	425,574.76	-
4021	330	යන්ත්‍ර උපකරණ නඩත්තුව	1,516,196.66	-
4031	332	ගොඩනැගිලි නඩත්තුව	53,025.00	-
4051	333	නඩත්තු - වෙනත්	176,525.22	-
5021	334	සන්නිවේදන	482,752.09	-
5022	339	තැපැල් ගාස්තු	78,960.00	-
5031	340	විදුලිය	1,063,574.26	-
5032	343	ජලය	44,114.00	-
5041	344	වරිපනම් සහ දේශීය බදු	43,050.00	-
5051	345	බදු කුලී අදායම්	11,701,749.74	-
5061	346	ආරක්ෂක සේවා	1,939,875.00	-
5071	347	පිරිසිදු කිරීමේ සේවා	816,932.16	-

5091	348	මුද්‍රණ සහ ප්‍රචාරන වැනි	132,960.00	-
6021	349	විශේෂ සේවා - සංගම් සහ කමිටු	475,000.00	-
6022	350	විශේෂ සේවා - වෘත්තීමය සහ වෙනත්	867,365.70	-
6031	351	වැඩ මුළු, සම්මන්ත්‍රණ	15,531.00	-
6051	352	කායී මණ්ඩල සංවර්ධන (ගුරුවරුන්, පරිපාලන නිලධාරීන් සහ වෙනත් සේවා නියුක්තිකයින් සඳහා පුහුණු වැඩසටහන්)	407,300.00	-
6071	353	සිසුන් සඳහා පාඨමාලා ද්‍රව්‍ය සහ ඉගෙනුම් කායේහි ගුණාත්මක භාවය වැඩිදියුණු කිරීම	58,217.72	-
6151	354	දේපල ණය මත පොලී සහනය	192,828.79	-
6161	355	නිවාඩු බලපත්‍ර සහ වාර ප්‍රවේශ පත්‍ර	107,620.00	-
6181	356	විනෝදාස්වාද වියදම්	165,311.28	-
6211	358	දායක ගාස්තු සහ සාමජික ගාස්තු	1,000.00	-
6221	359	විභාග වියදම්	1,393,365.76	-
6231	360	අනෙකුත් වියදම්	204,100.54	-
6232	361	පුස්තකාල සමීක්ෂණය සඳහා වියදම්	27,769.76	-
6233	362	සුබ සාධක අරමුදල - චීනය - ගෙවීම්	-	-
6234	363	ක්ෂය වීම් - පුස්තකාල පොත්	1,155,293.81	-
6235	364	ක්ෂය වීම් - ගෘහ භාණ්ඩ සහ උපාංග	391,996.31	-
6236	365	ක්ෂය වීම් - මෝටර් රථ	9,600.00	-
6237	366	ක්ෂය වීම් - කායීාලීය උපකරණ	2,328,288.40	-
6238	367	ක්ෂය වීම් - විද්‍යාගාර සහ ඉගෙනුම් උපකරණ	248,024.99	-
6239	368	ක්ෂය වීම් - අස්පර්ශනීය වත්කම්	131,666.67	-
6240	369	ස්වයං මූල්‍ය පාඨමාලා වියදම්	27,081,785.87	-
			683,413,842.59	683,413,842.59

බැංකු සැසඳුම් ප්‍රකාශය - මහජන බැංකුවේ ජංගම ගිණුම - බොරැල්ල ශාඛාව
ජංගම ගිණුම් අංක : 078-1-001-7-2268401
2020 12 31 දිනට

		රු.	රු.
2020 12 31 දිනට මුදල් පොත් ශේෂය			1,231,336.86
එකතුකිරීම්:			
නිකුත් කරන ලද එහෙත් බැංකුවට ඉදිරිපත් නොකරන ලද චෙක්පත්	(ඇමුණුම 01)	7,560,361.77	
මුදල් පොතට හර නොකරන ලද අවලංගු චෙක්පත්		-	
බැංකු ප්‍රකාශය මගින් හඳුනා නොගන්නා ලද අදායම්		-	
වෙනත්		-	7,560,361.77
			8,791,698.63
අඩු කිරීම්:			
බැංකුවට බැර නොකරන ලද අදායම (බැර නොකරන ලද/ නිශ්කාශනය නොවූ)		-	
බැංකු ගාස්තු, කොමිස් සහ වෙනත් ගාස්තු		-	
වෙනත්		-	-
2020 12 31 දිනට බැංකු ශේෂය			8,791,698.63
2020 12 31 දිනට මුදල් පොත් ශේෂය			6,639,044.40
එකතු: සම්පූර්ණ ලැබීම්			14,183,569.09
			20,822,613.49
අඩු: සම්පූර්ණ ගෙවීම්			19,591,276.63
2020 12 31 දිනට මුදල් පොත් ශේෂය			1,231,336.86

සකස් කලේ: ..... පරීක්ෂා කලේ: .....

අනුමත කලේ: ..... දිනය: 2021 01 05

*ඉංග්‍රීසි පිටපතේ අත්සන යොදා ඇත.

බැංකු සැසඳුම් ප්‍රකාශය - මහජන බැංකුවේ ජංගම ගිණුම - තිඹිරිගස්යාය ශාඛාව
ජංගම ගිණුම් අංක : 086-1-001-8-1189664
2020 12 31 දිනට

		රු.	රු.
2020 12 31 දිනට මුදල් පොත් ශේෂය			28,512,052.93
එකතු කිරීම්:			
නිකුත් කරන ලද එහෙත් බැංකුවට ඉදිරිපත් නොකරන ලද චෙක්පත්	(ඇමුණුම: 01)	-	
මුදල් පොතට හර නොකරන ලද අවලංගු චෙක්පත්		-	
මුදල් පොතට හර නොකරන ලද අවලංගු චෙක්පත්		-	
වෙනත්:		-	-
			28,509,052.93
අඩු:			
බැංකුවට බැර නොකරන ලද අදායම් (බැර නොකරන ලද/ නිශ්කාශනය නොවූ)		3,000.00	
වෙනත්		-	3,000.00
2020 12 31 දිනට බැංකු ශේෂය			28,509,052.93
2020 12 31 දිනට මුදල් පොත් ශේෂය			16,788,564,70
එකතු: සම්පූර්ණ ලැබීම්			21,223,488.23
			38,012,052.93
අඩු: සම්පූර්ණ ගෙවීම්			9,500,000.00
2020 12 31 **දිනට මුදල් පොත් ශේෂය**			28,512,052.93

සකස් කලේ: ..... පරීක්ෂා කලේ: .....

අනුමත කලේ: ..... දිනය: 2021- 01- 05

*ඉංග්‍රීසි පිටපතේ අත්සන යොදා ඇත.

ජාතික විගණන කාර්යාලය
தேசிய கணக்காய்வு அலுவலகம்
NATIONAL AUDIT OFFICE

මගේ අංකය / எனது இல. / My No. } HED/E/PIPB/01/20/07 ඔබේ අංකය / உமது இல. / Your No. }

දිනය / திகதி / Date } 2021 මැයි 31 දින

අධ්‍යක්ෂ
පාලි හා බෞද්ධ අධ්‍යයන පශ්චාත් උපාධි ආයතනය

පාලි හා බෞද්ධ අධ්‍යයන පශ්චාත් උපාධි ආයතනයේ 2020 දෙසැම්බර් 31 දිනෙන් අවසන් වර්ෂය සඳහා වූ මූල්‍ය ප්‍රකාශන සහ වෙනත් නෛතික හා නියාමන අවශ්‍යතා පිළිබඳව 2018 අංක 19 දරන ජාතික විගණන පනතේ 12 වන වගන්තිය ප්‍රකාරව විගණකාධිපති වාර්තාව

යථෝක්ත වාර්තාව මේ සමඟ එවා ඇත.

ඩබ්ලිව්.පී.සී වික්‍රමරත්න
විගණකාධිපති

පිටපත් :- 01. උපකුලපති :- කැලණිය විශ්වවිද්‍යාලය
02. සභාපති :- විශ්වවිද්‍යාල ප්‍රතිපාදන කොමිෂන් සභාව
03. ලේකම් :- අධ්‍යාපන අමාත්‍යාංශය
04. ලේකම් :- මුදල් අමාත්‍යාංශය

ජාතික විගණන කාර්යාලය
தேசிய கணக்காய்வு அலுவலகம்
NATIONAL AUDIT OFFICE

මගේ අංකය / எனது இல. / My No. } HED/E/PIPB/1/20/07

මබේ අංකය / உமது இல. / Your No. }

දිනය / திகதி / Date } 2021 මැයි 31 දින

අධ්‍යක්ෂ

පාලි හා බෞද්ධ අධ්‍යයන පශ්චාත් උපාධි ආයතනය

කැලණිය විශ්වවිද්‍යාලයට අනුබද්ධිත පාලි හා බෞද්ධ අධ්‍යයන පශ්චාත් උපාධි ආයතනයේ 2020 දෙසැම්බර් 31 දිනෙන් අවසන් වර්ෂය සඳහා වූ මූල්‍ය ප්‍රකාශන සහ වෙනත් නෛතික හා නියාමන අවශ්‍යතා පිළිබඳව 2018 අංක 19 දරන ජාතික විගණන පනතේ 12 වන වගන්තිය ප්‍රකාරව විගණකාධිපති වාර්තාව

---

1. මූල්‍ය ප්‍රකාශන

1.1 තත්ත්වාගණනය කළ මතය

කැලණිය විශ්වවිද්‍යාලයට අනුබද්ධිත පාලි හා බෞද්ධ අධ්‍යයන පශ්චාත් උපාධි ආයතනයේ 2020 දෙසැම්බර් 31 දිනට මූල්‍ය තත්ත්ව ප්‍රකාශනය සහ එදිනෙන් අවසන් වර්ෂය සඳහා වූ මූල්‍ය කාර්යසාධන ප්‍රකාශනය, ශුද්ධ වත්කම් වෙනස්වීමේ ප්‍රකාශනය සහ එදිනෙන් අවසන් වර්ෂය සඳහා මුදල් ප්‍රවාහ ප්‍රකාශනය සහ මූල්‍ය ප්‍රකාශන වලට අදාළ සටහන්, සාරාංශගත වැදගත් ගිණුම්කරණ ප්‍රතිපත්තිවලින් සමන්විත 2020 දෙසැම්බර් 31 දිනෙන් අවසන් වර්ෂය සඳහා වූ මූල්‍ය ප්‍රකාශන 1978 අංක 16 දරන විශ්වවිද්‍යාල පනතේ 18 වගන්තිය ප්‍රකාරව පනවා ඇති 1979 අංක 8 දරන පාලි හා බෞද්ධ අධ්‍යයන පශ්චාත් උපාධි ආයතන නියමාවලියේ 23 වගන්තිය, විශ්වවිද්‍යාල පනතේ 107(5) උපවගන්තිය සමඟ සංයෝජිතව කියවිය යුතු ශ්‍රී ලංකා ප්‍රජාතාන්ත්‍රික සමාජවාදී ජනරජයේ ආණ්ඩුක්‍රම ව්‍යවස්ථාවේ 154(1) ව්‍යවස්ථාව සහ 2018 අංක 19 දරන ජාතික විගණන පනතේ විධිවිධාන ප්‍රකාර මාගේ විධානය යටතේ විගණනය කරන ලදී. විශ්වවිද්‍යාල පනතේ 108(1) උපවගන්තිය ප්‍රකාර විශ්වවිද්‍යාලයේ වාර්ෂික වාර්තාව සමඟ ප්‍රකාශයට පත්කළ යුතු යැයි මා අදහස් කරන මාගේ අදහස් දැක්වීම් හා නිරීක්ෂණයන් මෙම වාර්තාවේ දැක්වේ. ආණ්ඩුක්‍රම ව්‍යවස්ථාවේ 154 (6) ව්‍යවස්ථාව ප්‍රකාරව මාගේ වාර්තාව යථා කාලයේදී පාර්ලිමේන්තුවේ සභාගත කරනු ලැබේ.

මාගේ වාර්තාවේ තත්ත්වාගණනය කළ මතය සඳහා පදනම කොටසේ විස්තර කර ඇති කරුණු වලින් වන බලපෑම හැර, ආයතනයේ මූල්‍ය ප්‍රකාශන තුළින් 2020 දෙසැම්බර් 31 දිනට මූල්‍ය තත්ත්වය සහ එදිනෙන් අවසන් වර්ෂය සඳහා එහි මූල්‍ය ක්‍රියාකාරිත්වය හා මුදල් ප්‍රවාහ ශ්‍රී ලංකා රාජ්‍ය අංශයේ ගිණුම්කරණ ප්‍රමිතිවලට අනුකූලව සත්‍ය හා සාධාරණ තත්ත්වයක් පිළිබිඹු කරන බව මා දරන්නා වූ මතය වේ.

1.2 තත්ත්වාගණනය කළ මතය සඳහා පදනම

(අ) ශ්‍රී ලංකා රාජ්‍ය අංශ ගිණුම්කරණ ප්‍රමිත 07 හි 65 ඡේදය ප්‍රකාරව ජංගම නොවන වත්කම්වල ඵලදායී ජීවිත කාලය වාර්ෂිකව සමාලෝචනය කර නොතිබීම හේතුවෙන් පිරිවැය රු.7,562,138 ක් වූ ස්ථාවර වත්කම් සම්පූර්ණයෙන් ක්ෂය කර තිබූ නමුත් තවදුරටත් ප්‍රයෝජනයට ගනිමින් පැවතුණි. ඒ අනුව ඇතිවූ ඇස්තමේන්තුගත දෝෂය ශ්‍රී ලංකා රාජ්‍ය අංශ ගිණුම්කරණ ප්‍රමිත 03 ප්‍රකාරව ප්‍රතිශෝධනය කිරීමට කටයුතු කර නොතිබුණි.

(ආ) සමාලෝචිත වර්ෂයේ දෙසැම්බර් 31 දිනට දේපල පිරියත හා උපකරණ යටතේ දැක්වෙන කාර්යාල උපකරණ, රසායනාගාර හා ඉගැන්වීම් උපකරණ සහ ලී බඩු සවිකිරීම් වල එකතු පිරිවැය රු.32,521,695 ක් වුවත් ස්ථාවර වත්කම් ලේඛනය අනුව එම වත්කම් පන්තීන් 03 හි වටිනාකම් එකතුව රු.28,700,025 ක් වූයෙන් දීර්ඝ කාලයක සිට පැවත එන රු.3,821,669 ක් වූ වෙනස සමාලෝචිත වර්ෂයේදීද නිවැරදි කර නොතිබුණි.

ශ්‍රී ලංකා විගණන ප්‍රමිතිවලට (ශ්‍රී.ලං.වි.ප්‍ර) අනුකූලව මා විගණනය සිදු කරන ලදී. මෙම විගණන ප්‍රමිති යටතේ වූ මාගේ වගකීම, මෙම වාර්තාවේ මූල්‍ය ප්‍රකාශන විගණනය සම්බන්ධයෙන් විගණකගේ වගකීම යන කොටසේ තවදුරටත් විස්තර කර ඇත. මාගේ තත්ත්වාගණනය කළ මතය සඳහා පදනමක් සැපයීම උදෙසා මා විසින් ලබාගෙන ඇති විගණන සාක්ෂි ප්‍රමාණවත් සහ උචිත බව මාගේ විශ්වාසයයි.

1.3 ආයතනයේ 2020 වාර්ෂික වාර්තාවේ ඇතුළත් අනෙකුත් තොරතුරු.

මෙම විගණන වාර්තාවේ දිනට පසුව මට ලබා දීමට බලාපොරොත්තු වන ආයතනයේ 2020 වාර්ෂික වාර්තාවේ ඇතුළත් කර ඇති නමුත් මූල්‍ය ප්‍රකාශන සහ ඒ පිළිබඳව වූ මගේ විගණන වාර්තාවේ ඇතුළත් නොවන තොරතුරු, අනෙකුත් තොරතුරු යන්නෙන් අදහස් වේ. මෙම අනෙකුත් තොරතුරු සඳහා කළමනාකරණය වගකිව යුතුය.

මූල්‍ය ප්‍රකාශන සම්බන්ධයෙන් වූ මගේ මතයෙන් අනෙකුත් තොරතුරු ආවරණය නොකරන අතර මම ඒ පිළිබඳ කිසිදු ආකාරයක සහතිකවීමක් හෝ මතයක් ප්‍රකාශ නොකරමි.

මූල්‍ය ප්‍රකාශන පිළිබඳ මගේ විගණනයට අදාළව, මගේ වගකීම වන්නේ ඉහත හඳුනාගත් අනෙකුත් තොරතුරු ලබා ගත හැකි වූ විට කියවීම සහ එසේ කිරීමේදී අනෙකුත් තොරතුරු මූල්‍ය ප්‍රකාශන සමඟ හෝ විගණනයේදී හෝ වෙනත් ආකාරයකින් ලබාගත් මගේ දැනුම අනුව ප්‍රමාණාත්මක වශයෙන් නොගැලපෙනවාද යන්න සලකා බැලීමයි.

කැලණිය විශ්වවිද්‍යාලයට අනුබද්ධිත පාලි හා බෞද්ධ අධ්‍යයන පශ්චාත් උපාධි ආයතනයේ 2020 වාර්ෂික වාර්තාව කියවන විට, එහි ප්‍රමාණාත්මක වරදවා දැක්වීම් ඇති බව මම නිගමනය කළහොත්, නිවැරදි කිරීම සඳහා පාලනය කරන පාර්ශවයන් වෙත එම කරුණු සන්නිවේදනය කළ යුතුය. තව දුරටත් නිවැරදි නොකළ වරදවා දැක්වීම් තිබේ නම්, ඒවා ආණ්ඩුක්‍රම ව්‍යවස්ථාවේ 154 (6) ව්‍යවස්ථාව ප්‍රකාරව මා විසින් යථා කාලයේදී පාර්ලිමේන්තුවේ සභාගත කරනු ලබන වාර්තාවට ඇතුළත් කරනු ඇත.

1.4 මූල්‍ය ප්‍රකාශන පිළිබඳ කළමනාකරණයේ සහ පාලනය කරන පාර්ශවයන්ගේ වගකීම්

මෙම මූල්‍ය ප්‍රකාශන ශ්‍රී ලංකා රාජ්‍ය අංශයේ ගිණුම්කරණ ප්‍රමිතිවලට අනුකූලව පිළියෙල කිරීම හා සාධාරණ ලෙස ඉදිරිපත් කිරීම සහ වංචා හෝ වැරදි හේතුවෙන් ඇතිවිය හැකි ප්‍රමාණාත්මක සාවද්‍ය ප්‍රකාශයන්ගෙන් තොරව මූල්‍ය ප්‍රකාශන පිළියෙල කිරීමට හැකිවනු පිණිස අවශ්‍ය වන අභ්‍යන්තර පාලනයන් තීරණය කිරීම කළමනාකරණයේ වගකීම වේ.

මූල්‍ය ප්‍රකාශන පිළියෙල කිරීමේදී, ආයතනය අඛණ්ඩව පවත්වාගෙන යාමේ හැකියාව තීරණය කිරීම කළමනාකරණයේ වගකීමක් වන අතර, කළමනාකාරිත්වය ආයතනය ඈවර කිරීමට අදහස් කරන්නේ නම් හෝ වෙනත් විකල්පයක් නොමැති විටදී මෙහෙයුම් නැවැත්වීමට කටයුතු කරන්නේ නම් හැර අඛණ්ඩ පැවැත්මේ පදනම මත ගිණුම් තැබීම හා ආයතනයේ අඛණ්ඩ පැවැත්මට අදාළ කරුණු අනාවරණය කිරීමද කළමනාකරණයේ වගකීමකි.

ආයතනයේ මූල්‍ය වාර්තාකරණ ක්‍රියාවලිය සම්බන්ධව පරීක්ෂා කිරීමේ වගකීම, පාලනය කරන පාර්ශවයන් විසින් දරනු ලබයි.

2018 අංක 19 දරන ජාතික විගණන පනතේ 16 (1) උප වගන්තිය ප්‍රකාරව, ආයතනයේ වාර්ෂික සහ කාලීන මූල්‍ය ප්‍රකාශන පිළියෙල කිරීමට හැකිවන පරිදි ස්වකීය ආදායම්, වියදම්, වත්කම් හා බැරකම් පිළිබඳ නිසි පරිදි පොත්පත් හා වාර්තා පවත්වාගෙන යා යුතුය.

1.5 මූල්‍ය ප්‍රකාශන විගණනය සම්බන්ධයෙන් විගණකගේ වගකීම

සමස්තයක් ලෙස මූල්‍ය ප්‍රකාශන, වංචා සහ වැරදි නිසා ඇතිවන ප්‍රමාණාත්මක සාවද්‍ය ප්‍රකාශනයන්ගෙන් තොර බවට සාධාරණ තහවුරුවක් ලබාදීම සහ මාගේ මතය ඇතුළත් විගණන වාර්තාව නිකුත් කිරීම මාගේ අරමුණ වේ. සාධාරණ සහතිකවීම උසස් මට්ටමේ සහතිකවීමක් වන නමුත්, ශ්‍රී ලංකා විගණන ප්‍රමිති ප්‍රකාරව විගණනය සිදු කිරීමේදී එය සෑමවිටම ප්‍රමාණාත්මක සාවද්‍ය ප්‍රකාශනයන් අනාවරණය කරගන්නා බවට වන තහවුරු කිරීමක් නොවනු ඇත. වංචා සහ වැරදි තනි හෝ සාමූහික ලෙස බලපෑම නිසා ප්‍රමාණාත්මක සාවද්‍ය ප්‍රකාශනයන් ඇතිවිය හැකි අතර, එහි ප්‍රමාණාත්මක භාවය මෙම මූල්‍ය ප්‍රකාශන පදනම් කරගනිමින් පරිශීලකයන් විසින් ගනු ලබන ආර්ථික තීරණ කෙරෙහි වන බලපෑම මත රඳා පවතී.

ශ්‍රී ලංකා විගණන ප්‍රමිති ප්‍රකාරව විගණනයේ කොටසක් ලෙස මා විසින් විගණනයේදී වෘත්තීය විනිශ්චය සහ වෘත්තීය සැකමුසුබවින් යුතුව ක්‍රියා කරන ලදී. මා විසින් තවදුරටත්,

- ප්‍රකාශ කරන ලද විගණන මතයට පදනමක් සපයා ගැනීමේදී වංචා හෝ වැරදි හේතුවෙන් මූල්‍ය ප්‍රකාශනවල ඇති විය හැකි ප්‍රමාණාත්මක සාවද්‍ය ප්‍රකාශනයන් ඇතිවීමේ අවදානම් හඳුනාගැනීම හා තක්සේරු කිරීම සඳහා අවස්ථාවෝචිතව උචිත විගණන පරිපාටි සැලැසුම් කර ක්‍රියාත්මක කරන ලදී. වරදවා දැක්වීම හේතුවෙන් සිදුවන ප්‍රමාණාත්මක සාවද්‍ය ප්‍රකාශයන්ගෙන් සිදුවන බලපෑමට වඩා වංචාවකින් සිදුවන්නා වූ බලපෑම් ප්‍රබල වන්නේ ඒවා දුස්සන්ධානයෙන්, ව්‍යාජ ලේඛන සැකසීමෙන්, අවිනනාන්විත මහහැරීමෙන්, වරදවා දැක්වීමෙන් හෝ අභ්‍යන්තර පාලනයන් මඟ හැරීමෙන් වැනි හේතු නිසා වන බැවිනි.
- අභ්‍යන්තර පාලනයේ සඵලදායිත්වය පිළිබඳව මතයක් ප්‍රකාශ කිරීමේ අදහසින් නොවුවද, අවස්ථාවෝචිතව උචිත විගණන පරිපාටි සැලසුම් කිරීම පිණිස අභ්‍යන්තර පාලනය පිළිබඳව අවබෝධයක් ලබාගන්නා ලදී.

- භාවිතා කරන ලද ගිණුම්කරණ ප්‍රතිපත්තිවල උචිතභාවය, ගිණුම්කරන ඇස්තමේන්තුවල සාධාරණත්වය සහ කළමනාකරණය විසින් කරන ලද සම්බන්ධිත හෙළිදරව් කිරීම් අගයන ලදී.
- සිද්ධීන් හෝ තත්ත්වයන් හේතුවෙන් ආයතනයේ අඛණ්ඩ පැවැත්ම පිළිබඳ ප්‍රමාණාත්මක අවිනිශ්චිතතාවයක් තිබේද යන්න සම්බන්ධයෙන් ලබාගත් විගණන සාක්ෂි මත පදනම්ව ගිණුම්කරණය සඳහා ආයතනයේ අඛණ්ඩ පැවැත්ම පිළිබඳ පදනම යොදා ගැනීමේ අදාලත්වය තීරණය කරන ලදී. ප්‍රමාණවත් අවිනිශ්චිතතාවයක් ඇති බවට මා නිගමනය කරන්නේ නම් මූල්‍ය ප්‍රකාශනවල ඒ සම්බන්ධයෙන් වූ හෙළිදරව්කිරීම් වලට මාගේ විගණන වාර්තාවේ අවධානය යොමු කළ යුතු අතර, එම හෙළිදරව්කිරීම් ප්‍රමාණවත් නොවන්නේ නම් මාගේ මතය විකරණය කළ යුතුය. කෙසේ වුවද, අනාගත සිද්ධීන් හෝ තත්ත්වයන් මත අඛණ්ඩ පැවැත්ම අවසන් වීමට හැකිය.
- මූල්‍ය ප්‍රකාශනවල ව්‍යුහය හා අන්තර්ගතය සඳහා පාදක වූ ගනුදෙනු හා සිද්ධීන් උචිත හා සාධාරණව ඇතුළත් වී ඇති බව සහ හෙළිදරව් කිරීම් ඇතුලත් මූල්‍ය ප්‍රකාශනවල සමස්ථ ඉදිරිපත් කිරීම අගයන ලදී.

මාගේ විගණනය තුළදී හඳුනාගත් වැදගත් විගණන සොයාගැනීම්, ප්‍රධාන අභ්‍යන්තර පාලන දුර්වලතා හා අනෙකුත් කරුණු පිළිබඳව පාලනය කරනු ලබන පාර්ශවයන් දැනුවත් කරමි.

2. වෙනත් නෛතික හා නියාමන අවශ්‍යතා පිළිබඳ වාර්තාව

2.1 2018 අංක 19 දරන ජාතික විගණන පනතේ පහත සඳහන් අවශ්‍යතාවයන් සම්බන්ධයෙන් විශේෂ ප්‍රතිපාදන ඇතුලත් වේ .

2.1.1 2018 අංක 19 දරණ ජාතික විගණන පනතේ 12 (අ) වගන්තියේ සඳහන් අවශ්‍යතාවන් අනුව, විගණනය සඳහා අවශ්‍ය සියලු තොරතුරු සහ පැහැදිලි කිරීම් මා විසින් ලබාගන්නා ලද අතර, මාගේ පරීක්ෂණයෙන් පෙනී යන ආකාරයට නිසි මූල්‍ය වාර්තා ආයතනය පවත්වාගෙන ගොස් තිබුණි.

2.1.2 2018 අංක 19 දරණ ජාතික විගණන පනතේ 6 (1) (ඈ) (iii) වගන්තියේ සඳහන් අවශ්‍යතාවය අනුව ආයතනයේ මූල්‍ය ප්‍රකාශන ඉකුත් වර්ෂය සමඟ අනුරූප වේ.

2.1.3 2018 අංක 19 දරණ ජාතික විගණන පනතේ 6 (1) (ඈ) (iv) වගන්තියේ සඳහන් අවශ්‍යතාවය අනුව ඉකුත් වර්ෂයේදී මා විසින් සිදුකරන ලද නිර්දේශයන් ඉදිරිපත් කරන ලද මූල්‍ය ප්‍රකාශනවල ඇතුළත්ව ඇත.

2.2 අනුගමනය කරන ලද ක්‍රියාමාර්ග සහ ලබා ගන්නා ලද සාක්ෂි මත හා ප්‍රමාණාත්මක කරුණුවලට සීමා කිරීම තුල, පහත සඳහන් ප්‍රකාශ කිරීමට තරම් කිසිවක් මාගේ අවධානයට ලක් නොවිය.

2.2.1 2018 අංක 19 දරන ජාතික විගණන පනතේ 12 (ඇ) වගන්තියේ සඳහන් අවශ්‍යතාවය අනුව ආයතනයේ පාලක මණ්ඩලයේ යම් සාමාජිකයෙකුට ආයතනය සම්බන්ධවී යම් ගිවිසුමක් සම්බන්ධයෙන් සෘජුව හෝ අන්‍යාකාරයකින් සාමාන්‍ය ව්‍යාපාරික තන්වයෙන් බැහැරව සම්බන්ධයක් ඇති බව.

2.2.2 2018 අංක 19 දරන ජාතික විගණන පනතේ 12 (ඊ) වගන්තියේ සඳහන් අවශ්‍යතාවය අනුව යම් අදාළ ලිඛිත නීතියකට හෝ ආයතනය පාලක මණ්ඩලය විසින් නිකුත් කරන ලද වෙනත් පොදු හෝ විශේෂ විධානවලට අනුකූල නොවන ලෙස ක්‍රියා කර ඇති බව.

2.2.3 2018 අංක 19 දරන ජාතික විගණන පනතේ 12 (උ) වගන්තියේ සඳහන් අවශ්‍යතාවය අනුව විශ්වවිද්‍යාලයේ බලතල , කර්තව්‍ය සහ කාර්යයන්ට අනුකූල නොවන ලෙස කටයුතු කර ඇති බව.

2.2.4 2018 අංක 19 දරන ජාතික විගණන පනතේ 12 (ඌ) වගන්තියේ සඳහන් අවශ්‍යතාවය විශ්වවිද්‍යාලයේ සම්පත් සකසුරුවම් ලෙස, කාර්යක්ෂම ලෙස සහ ඵලදායී ලෙස කාලසීමාවන් තුළ අදාළ නීතිරීති වලට අනුකූලව ප්‍රසම්පාදනය කර භාවිතා කර නොමැති බව.

2.3 වෙනත් කරුණු

(අ) 2020 වර්ෂය සඳහා සකස් කරන ලද ක්‍රියාකාරී සැලැස්ම තුළ ප්‍රධාන ඉලක්ක 03 ක් හා ක්‍රියාකාරකම් 13 ක් හඳුනාගෙන තිබුණු නමුත් පාඨමාලාවල ගුණාත්මකභාවය වැඩිදියුණු කිරීමට, නව පාඨමාලා හඳුන්වාදීමට හා සිසුන් බඳවා ගැනීමට අදාළව ක්‍රියාකාරකම් හඳුනා ගැනීමක් කර නොතිබුණි. තවද මෙහි ප්‍රධාන ඉලක්කයක් වන ථෙරවාදී බෞද්ධ දර්ශනය ඉගැන්වීමේ ප්‍රමුඛතම උසස් අධ්‍යාපන ආයතනය බවට පත්කිරීම වුවත් ඒ යටතේ හඳුනාගෙන තිබුණු ක්‍රියාකාරකම් 08 න් ක්‍රියාකාරකම් 02 ක් පමණක් සම්පූර්ණ කර තිබුණි.

(ආ) බෞද්ධ අධ්‍යයන පශ්චාත් උපාධි ඩිප්ලෝමා පාඨමාලාව(සිංහල මාධ්‍ය) සහ ශාස්ත්‍රපති උපාධි පාඨමාලාව (සිංගප්පූරුව) (ඉංග්‍රීසි මාධ්‍ය) සඳහා 2018 වර්ෂයේ සිට කිසිම ශිෂ්‍යයෙකු ලියාපදිංචි වී නොතිබුණි. එසේම පාලි අධ්‍යයන ශාස්ත්‍රපති උපාධි පාඨමාලාව (ඉංග්‍රීසි මාධ්‍ය) සහ පශ්චාත් උපාධි ඩිප්ලෝමා පාඨමාලාව සිංගප්පූරුව (ඉංග්‍රීසි මාධ්‍ය) සඳහා 2017, 2018 සහ 2019 වර්ෂවලදී සිසුන් ලියාපදිංචිවී නොතිබුණු අතර සමාලෝචිත වර්ෂයේදී එම පාඨමාලාව සඳහා සිසුන් 6 දෙනෙකු පමණක් ලියාපදිංචි වී තිබූ අතර ශාස්ත්‍රපති උපාධි පාඨමාලාව (චීනය) (ඉංග්‍රීසි මාධ්‍ය) සඳහා 2019 හා 2020 වර්ෂවලදී කිසිම සිසුවකු ලියාපදිංචි වී නොතිබුණි.

(ඇ) බෞද්ධ අධ්‍යයන දර්ශනපති (MPhil) උපාධිය හා බෞද්ධ අධ්‍යයන දර්ශන විශාරද (PHD) උපාධි අපේක්ෂකයන් විසින් 2017 සහ 2018 වර්ෂවලට අදාළව භාරදෙන ලද පශ්චාත් උපාධි නිබන්ධන පළමු හා දෙවන පරීක්ෂකවරුන් විසින් මාස 8 සිට අවුරුදු 2 මාස 8 දක්වා කාල පරාසයක් අත රඳවාගෙන තිබූ අවස්ථා 14ක් වූයෙන් ප්‍රතිඵල නිකුත් කිරීමේ ප්‍රමාදයට එය ප්‍රධාන වශයෙන් බලපා තිබුණි.

ඩබ්ලිව්.පී.සී. වික්‍රමරත්න
විගණකාධිපති

පාලි හා බෞද්ධ අධ්‍යයන පශ්චාත් උපාධි ආයතනය
කැලණිය විශ්වවිද්‍යාලය - ශ්‍රී ලංකාව
POSTGRADUATE INSTITUTE OF PALI AND BUDDHIST STUDIES
UNIVERSITY OF KELANIYA – SRI LANKA

113, Dutugemunu Street, Kohuwala.
මගේ අංකය :
My No :

113, දුටුගැමුණු වීදිය, කොහුවල.
ඔබේ අංකය :
Your No :

2021.07.29

විගණකාධිපති
ජාතික විගණන කාර්යාලය
306/72, පොල්දූව පාර,
බත්තරමුල්ල.

පාලි හා බෞද්ධ පශ්චාත් උපාධි ආයතනයේ 2020 දෙසැම්බර් 31 දිනෙන් අවසන් වර්ෂය සඳහා වූ මූල්‍ය ප්‍රකාශන සහ වෙනත් නෛතික හා නියාමන අවශ්‍යතා පිළිබඳව 2018 අංක 19 දරන ජාතික විගණන පනතේ 12 වන වගන්තිය ප්‍රකාරව විගණකාධිපති වාර්තාව.

1.2 තත්ත්වාගණනය කළ මතය සඳහා පදනම

(අ) , (ආ) විගණන කමිටුව හා කළමනාකරණ මණ්ඩල නිර්දේශ මත නිවැරැදි කිරීමට නියමිතය.

2.3 වෙනත් කරුණු

(අ) නිරීක්ෂණ නිවැරැදිය . Covid -19 වසංගත ස්වභාවය අනුව ආයතනය මුහුණ දුන් දුෂ්කරතා හා සීමාකාරිවීම් මත ක්‍රියාකාරකම් 08 න් ක්‍රියාකාරකම් දෙකක් පමණක් සම්පූර්ණ කර ගැනීමට හැකිවිය.

(ආ) 2020 වසර සඳහා පමණක් සිංගප්පූරුවේ ඩිප්ලෝමා පාඨමාලාවට සිසුන් හතර දෙනෙකු ලියා පදිංචි වී ඇත. චීනයේ පාඨමාලාව සඳහා සිසුන් ලියාපදිංචි නොවීය.

(ඇ) නිරීක්ෂණ නිවැරැදිය. ඇතැම් පරීක්ෂකවරුන් අතිශය කාර්යය බහුලවීම හා 2020 වසර තුල පැවැති පොදු බාධාකාරී ස්වභාවය නිසා ඇතැම් පරීක්ෂකවරුන් සමග ආයතන සබඳතා බිඳවැටීම මත මෙම තත්ත්වය උද්ගත විය.

2021 වසරේ දී මෙම තත්ත්වය මග හරවා ගැනීමට සටහන් කර ගනිමි.

ජ්‍යෙෂ්ඨ මහාචාර්ය පූජ්‍ය මැදවච්චියේ ධම්මජෝති හිමි
අධ්‍යක්ෂ

තිරසර සංවර්ධනය මත පදනම් වූ අනාගත අපේක්ෂිත වාර්තාව

මෙම ආයතනය දැනට කුලී පදනම මත ලබා ගන්නා ලද ගොඩනැගිල්ලක පවත්වා ගෙන යනු ලැබේ. ඒ අනුව ගොඩනැගිල්ල ඉතා සීමිත පරිශ්‍රයක ක්‍රියාත්මක වේ. 2021 වර්ෂය අග භාගය වන විට කැලණිය මානෙල්ගම නව ගොඩනැගිලි පරිශ්‍රයකට ආයතනය රැගෙන යාමට අපේක්ෂිතය. දැනට එහි ඉදි කිරීම් කටයුතු ආරම්භ කර ඇති අතර සැලසුම් හා ඉදි කිරීම් පරිසර හිතකාමී පදනමින් සංවිධානය වී ඇත.

ගොඩනැගිල්ලෙන් අපහරණය වන වැසි ජලය එක් රැස් කර භාවිත කිරීම සඳහා පහසුකම් නව ගොඩනැගිල්ලෙහි ස්ථාපනය කර ඇත. අපහරණ ජලය පිරිපහදු කර භූමියට මුදාහැරීමට විධිවිධාන යොදා ඇත.

ඉගැන්වීමේ ද්‍රව්‍ය විද්‍යාර්ථීන් වෙත මාර්ගගත සන්නිවේදන තාක්ෂණය ඔස්සේ සම්ප්‍රේෂණය කිරීමට විධි විධාන යොදා ඇති අතර එමගින් ඡායා පිටපත් යන්ත්‍ර හා කඩදාසි භාවිතය අවම කර ඇත.

ශිෂ්‍ය අවශ්‍යතා සඳහා ආයතනය වෙත කරනු ලබන ඉල්ලීම් සහ ආයතනික ප්‍රතිචාර මාර්ගගත සන්නිවේදන තාක්ෂණය ඔස්සේ සංවිධානය කර ඇත.

ඒ අනුව කසල හා බැහැරලන අපද්‍රව්‍ය දිරන නොදිරන වශයෙන් වෙන් කරනු ලැබේ. ප්ලාස්ටික්, පොලිතීන්, වීදුරු, කඩදාසි, ආහාර ද්‍රව්‍ය ආදිය වෙන් වෙන් වශයෙන් බඳුන්වල එකතු කර බැහැර කරනු ලැබේ.

එමෙන්ම ඉදිරි කාලය තුළ පරිගණක, මුද්‍රණ යන්ත්‍ර, ඡායා පිටපත් යන්ත්‍ර වැනි නොදිරන සංයෝග අන්තර්ගතව නිපදවා ඇති උපකරණ හා ද්‍රව්‍ය ප්‍රසම්පාදනයේ දී ඒවා අපහරණය කරන විට ද භාර ගැනීමට උනන්දුවක් දක්වන ආයතන වෙතින් ප්‍රසම්පාදන කටයුතු කිරීමට අපේක්ෂිතය.

ආයතනයට අයත් නව ගොඩනැගිල්ලට ප්‍රවේශ වීමත් සමග තිරසාර සංවර්ධනය අරමුණු තවදුරටත් ශක්තිමත්ව ක්‍රියාත්මක කිරීමට විධි විධාන යොදා ඇත.