

කාර්යසාධන වාර්තාව
செயலாற்றுகை அறிக்கை
PERFORMANCE REPORT

2020

ආයුර්වේද දෙපාර්තමේන්තුව

ஆயுர்வேததிணைக்களம்

DEPARTMENT OF AYURVEDA

පටුන

පරිච්ඡේදය	විස්තරය	පිටු අංකය
1	**ආයතනික පැතිකඩ / ක්‍රියාවට නැංවීමේ සාරාංශය**	**1**
1.1	හැඳින්වීම	1
1.2	ආයුර්වේද දෙපාර්තමේන්තුවේ දැක්ම, මෙහෙවර හා අරමුණු	1
1.3	ආයුර්වේද දෙපාර්තමේන්තුවේ ප්‍රධාන කාර්යයන්	2
1.4	ආයුර්වේද දෙපාර්තමේන්තුවේ සංවිධාන සටහන	3
1.5	ආයුර්වේද දෙපාර්තමේන්තුව යටතේ පාලනය වන ප්‍රධාන ආයතන	4
2	**ආයුර්වේද දෙපාර්තමේන්තුවේ ප්‍රගතිය හා ඉදිරි දැක්ම (2020.12.31 දිනට)**	**6**
2.1	විශේෂ ජයග්‍රහණ හා ප්‍රගතිය	6
2.1.1	මූල්‍ය අංශයේ ප්‍රගතිය	6
2.1.2	පාලන අංශයේ ප්‍රගතිය	7
2.1.3	සංවර්ධන අංශයේ ප්‍රගතිය	9
2.1.4	ශිල්පීය අංශයේ ප්‍රගතිය	14
2.1.5	විභාග අංශයේ ප්‍රගතිය	16
2.1.6	ආයුර්වේද ශික්ෂණ රෝහල්	17
2.1.7	ආයුර්වේද පර්යේෂණ රෝහල්	19
2.1.8	බණ්ඩාරනායක අනුස්මරණ ආයුර්වේද පර්යේෂණායතනය	22
2.1.9	ආයුර්වේද ප්‍රජා සෞඛ්‍ය ප්‍රවර්ධන සේවය - අනුරාධපුර	30
2.1.10	දේශීය වෛද්‍ය ක්‍රම පිළිබඳ ජාතික ආයතනය	31
2.1.11	පර්යේෂණ හා ව්‍යාප්ති සේවා පිළිබඳ ඔසු උයන්	33
2.2	ඉදිරි ඉලක්ක	34
2.3	අභියෝග	35
3	**2020.12.31 දිනෙන් අවසන් වසර සඳහා සමස්ත මූල්‍ය කාර්ය සාධනය**	**36**
3.1	මූල්‍ය කාර්ය සාධන ප්‍රකාශය	36
3.2	මූල්‍ය තත්ත්වය පිළිබඳ ප්‍රකාශය	38
3.3	මුදල් ප්‍රවාහ පිළිබඳ ප්‍රකාශය	40
3.4	මූල්‍ය ප්‍රකාශ සටහන්	42
3.5	ආදායම් එකතු කිරීමේ කාර්ය සාධනය	42
3.6	වෙන් කරන ලද ප්‍රතිපාදන උපයෝගී කරගැනීමේ කාර්ය සාධනය	42
3.7	මු.රෙ 208 ප්‍රකාරව වෙනත් අමාත්‍යාංශ / දෙපාර්තමේන්තුවල නියෝජිතයෙකු ලෙස මෙම දෙපාර්තමේන්තුවට ප්‍රදානය කරන ලද ප්‍රතිපාදන	43
3.8	මූල්‍ය නොවන වත්කම් වාර්තා කිරීමේ කාර්ය සාධනය	43
3.9	විගණකාධිපතිවරයාගේ වාර්තාව	44
4	**කාර්ය සාධන දර්ශක**	**53**
5	**තිරසාර සංවර්ධන අරමුණු (SDG) සපුරා ගැනීමේ කාර්ය සාධනය**	**53**
6	**මානව සම්පත් පැතිකඩ**	**53**
6.1	සේවක සංඛ්‍යා කළමනාකරණය	53
6.2	ආයතනයේ කාර්ය සාධනය උදෙසා මානව සම්පත් හිඟය හෝ අතිරික්තය බලපාන අන්දම	53
6.3	මානව සම්පත් සංවර්ධනය	54
7	**අනුකූලතා වාර්තාව**	**55**

1 පරිච්ඡේදය

ආයතනික පැතිකඩ / ක්‍රියාවට නැංවීමේ සාරාංශය

1.1 හැඳින්වීම

1961 අංක 31 දරණ ආයුර්වේද පනතෙහි විධිවිධාන අනුව ආයුර්වේද දෙපාර්තමේන්තුව ස්ථාපනය කර ඇත. ආයුර්වේද, සිද්ධ, යුනානි සහ දේශීය වෛද්‍ය ක්‍රමයන්ට අදාළව පර්යේෂණ සහ ශික්ෂණ කටයුතු මෙහෙයවීම, එම වෛද්‍ය ක්‍රම සංවර්ධනය කිරීම සඳහා අවශ්‍ය මානව සහ භෞතික සම්පත් වැඩිදියුණු කිරීම, මෙම වෛද්‍ය ක්‍රම ප්‍රචලිත කිරීම සහ සංරක්ෂණය ආදී කර්තව්‍යයන් අප දෙපාර්තමේන්තුව විසින් ඉටු කරනු ලබයි.

ආයුර්වේද දෙපාර්තමේන්තුව වෙත පැවරී ඇති පරිපාලන වගකීම් හා කාර්යයන් ඉටු කිරීමෙහිලා 2020 වර්ෂයට අදාළ ප්‍රගතිය මෙම කාර්ය සාධන වාර්තාව මඟින් ඉදිරිපත් කෙරේ.

1.2 ආයුර්වේද දෙපාර්තමේන්තුවේ දැක්ම, මෙහෙවර හා අරමුණු.

දැක්ම

ආයුර්වේද හා දේශීය වෛද්‍ය ක්‍රම තුළින් සැමට සුවසෙත

මෙහෙවර

ආයුර්වේද හා පාරම්පරික දේශීය වෛද්‍ය ක්‍රම සංරක්ෂණය, සංවර්ධනය හා අනන්‍යතාව සුරක්ෂිත කිරීම තුළින් සැමට සුවසෙත ළඟා කර දීම සඳහා ජාතික මට්ටමින් වැඩසටහන් සැලසුම් කර ක්‍රියාත්මක කිරීම.

අරමුණු

1. ආයුර්වේද හා පාරම්පරික වෛද්‍ය ක්‍රම මඟින් මහජනයා හට ගුණාත්මක සෞඛ්‍ය සේවාවක් ලබාදීම.
2. ශික්ෂණය හා පර්යේෂණ තුළින් දේශීය වෛද්‍ය ක්ෂේත්‍රයේ සංවර්ධනය උදෙසා කටයුතු කිරීම.
3. අනාගත පරම්පරාව උදෙසා දේශීය හා පාරම්පරික වෛද්‍ය ක්‍රම සංරක්ෂණය කිරීම.
4. දේශීය වෛද්‍ය ක්ෂේත්‍රය විධිමත් පරිදි නියාමනය කිරීම.
5. දේශීය වෛද්‍ය ක්ෂේත්‍රයට අවශ්‍ය ඖෂධ ප්‍රමාණාත්මකව හා ගුණාත්මකව නිෂ්පාදනය කිරීම.
6. දේශීය වෛද්‍ය ක්‍රම සංවර්ධනයට අවශ්‍ය ජාතික හා අන්තර්ජාතික ක්‍රියාමාර්ග ගැනීම තුළින් මෙරට තිරසාර සංවර්ධනයට දායකත්වය ලබාදීම.

1.3 ආයුර්වේද දෙපාර්තමේන්තුවේ ප්‍රධාන කාර්යයන්

1. පර්යේෂණ හා ශික්ෂණ කටයුතු සඳහා රෝහල් හා අනෙකුත් ආයතන ස්ථාපිත කර පවත්වාගෙන යාම.
2. ශික්ෂණ කටයුතු සඳහා සම්මන්ත්‍රණ, අභ්‍යාස පන්ති හා අධ්‍යයන පාඨමාලා පැවැත්වීම.
3. දේශීය වෛද්‍ය ක්ෂේත්‍රයට අදාළ ඖෂධ, සායනික, හා සාහිත්‍ය පර්යේෂණ පැවැත්වීම.
4. පාරම්පරික හා දේශීය වෛද්‍ය ක්‍රමවල අනන්‍යතාවය රැක ගනිමින් එම වෛද්‍ය ක්‍රම ප්‍රචලිත කිරීම හා සංරක්ෂණය කිරීම.
5. දිවයිනේ සියලු ලියාපදිංචි පාරම්පරික හා ආයුර්වේද වෛද්‍යවරුන් සහ ක්ෂේත්‍රයට අදාළ අනෙකුත් සේවාවන් අධීක්ෂණය කිරීම හා පරිපාලනය කිරීම.
6. දේශීය වෛද්‍ය ක්ෂේත්‍රයට අයත් සියලුම රාජ්‍ය හා පෞද්ගලික ආයතන, ඖෂධ, උපකරණ, නිවාරණ හා ප්‍රතිකාර සේවා නියාමනය කිරීම.
7. ඖෂධීය ශාක වගා කිරීම, සංරක්ෂණය හා ප්‍රචලිත කිරීම.
8. දේශීය වෛද්‍ය ක්‍රම සංවර්ධනයට අවශ්‍ය ජාතික හා අන්තර්ජාතික ක්‍රියාමාර්ග ගැනීම.



1.4 ආයුර්වේද දෙපාර්තමේන්තුවේ සංවිධාන සටහන

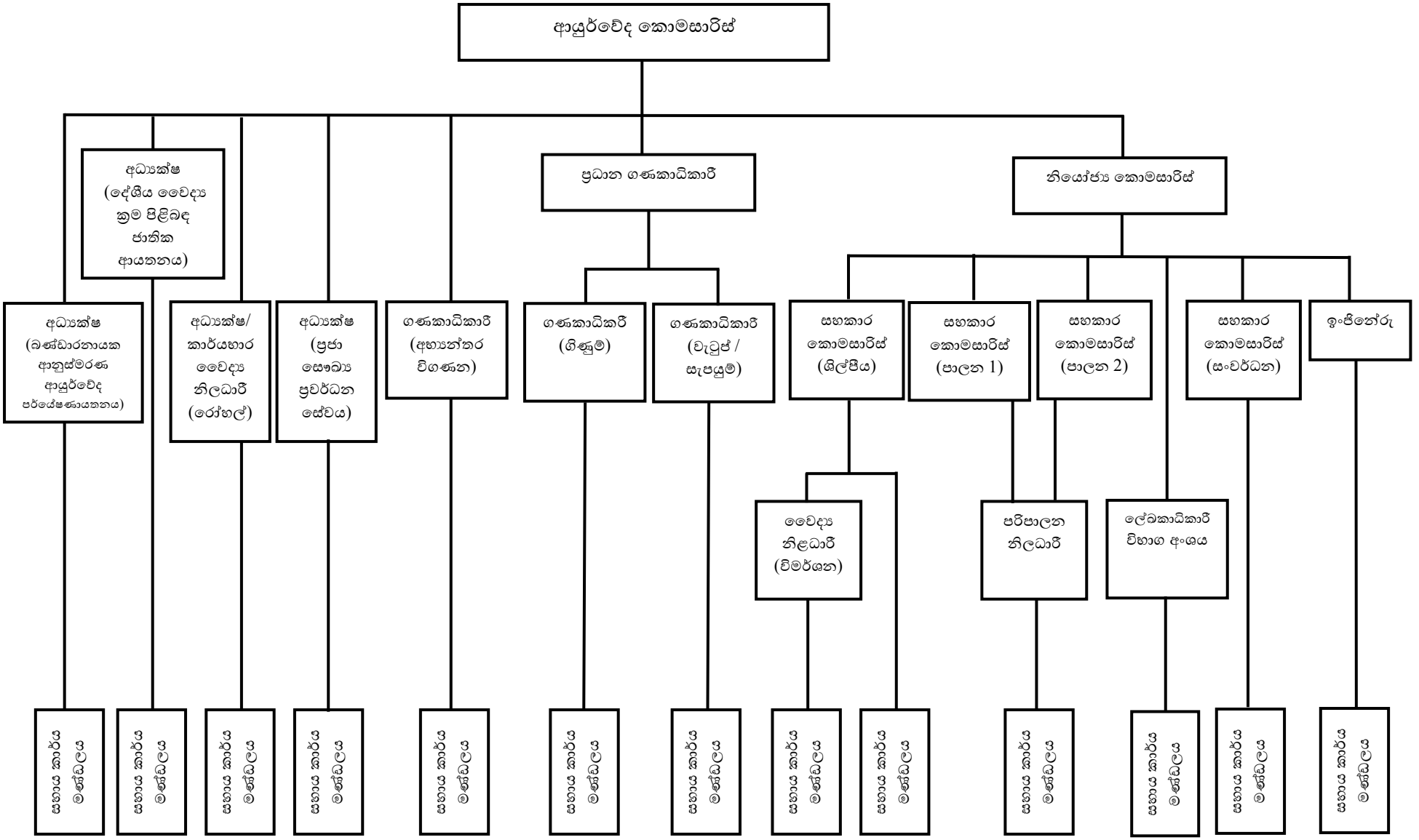

1.5 ආයුර්වේද දෙපාර්තමේන්තුව යටතේ පාලනය වන ප්‍රධාන ආයතන

සාමාන්‍ය පරිපාලනය හා කළමනාකරණය

- ප්‍රධාන කාර්යාලය - නාවින්න

ශික්ෂණ කටයුතු

- ජාතික ආයුර්වේද ශික්ෂණ රෝහල - බොරැල්ල
- ගම්පහ වික්‍රමාරච්චි ආයුර්වේද ශික්ෂණ රෝහල - යක්කල
- සිද්ධ ශික්ෂණ රෝහල - කයිතඩි
- සිද්ධ ශික්ෂණ රෝහල - ත්‍රිකුණාමලය

පර්යේෂණ කටයුතු

- බණ්ඩාරනායක අනුස්මරණ ආයුර්වේද පර්යේෂණායතනය - නාවින්න
- ආයුර්වේද පර්යේෂණ රෝහල - අම්පාර
- චමල් රාජපක්ෂ ආයුර්වේද පර්යේෂණ රෝහල - හම්බන්තොට
- ආයුර්වේද (යුනානි) පර්යේෂණ රෝහල - මන්චන්තොඩුවායි
- වකුගඩු රෝග නිවාරණ ආයුර්වේද පර්යේෂණ රෝහල - මැදවච්චිය
- ආයුර්වේද පර්යේෂණ රෝහල (බෝ නොවන රෝග) - නින්දවූර් (බාහිර රෝගී අංශය)
- මෛත්‍රිපාල සේනානායක අනුස්මරණ පාරම්පරික පර්යේෂණ රෝහල - මිහින්තලය (බාහිර රෝගී අංශය)

අධ්‍යාපන හා පුහුණු කිරීම්

- දේශීය වෛද්‍ය ක්‍රම පිළිබඳ ජාතික ආයතනය - නාවින්න

ප්‍රජා සෞඛ්‍ය සේවා

- ආයුර්වේද ප්‍රජා සෞඛ්‍ය ප්‍රවර්ධන සේවය - අනුරාධපුර

ඖෂධීය ශාක පිළිබඳ පර්යේෂණ හා ව්‍යාප්ති සේවා

- හල්දුම්මුල්ල, නාවින්න, පට්ටිපොළ, ගිරාඳුරුකෝට්ටේ, පල්ලෙකැලේ, මිහින්තලය, පින්නදූව හා කන්නෙලිය පර්යේෂණ හා ව්‍යාප්ති සේවා ඔසු උයන්

ආයතන ව්‍යුහය

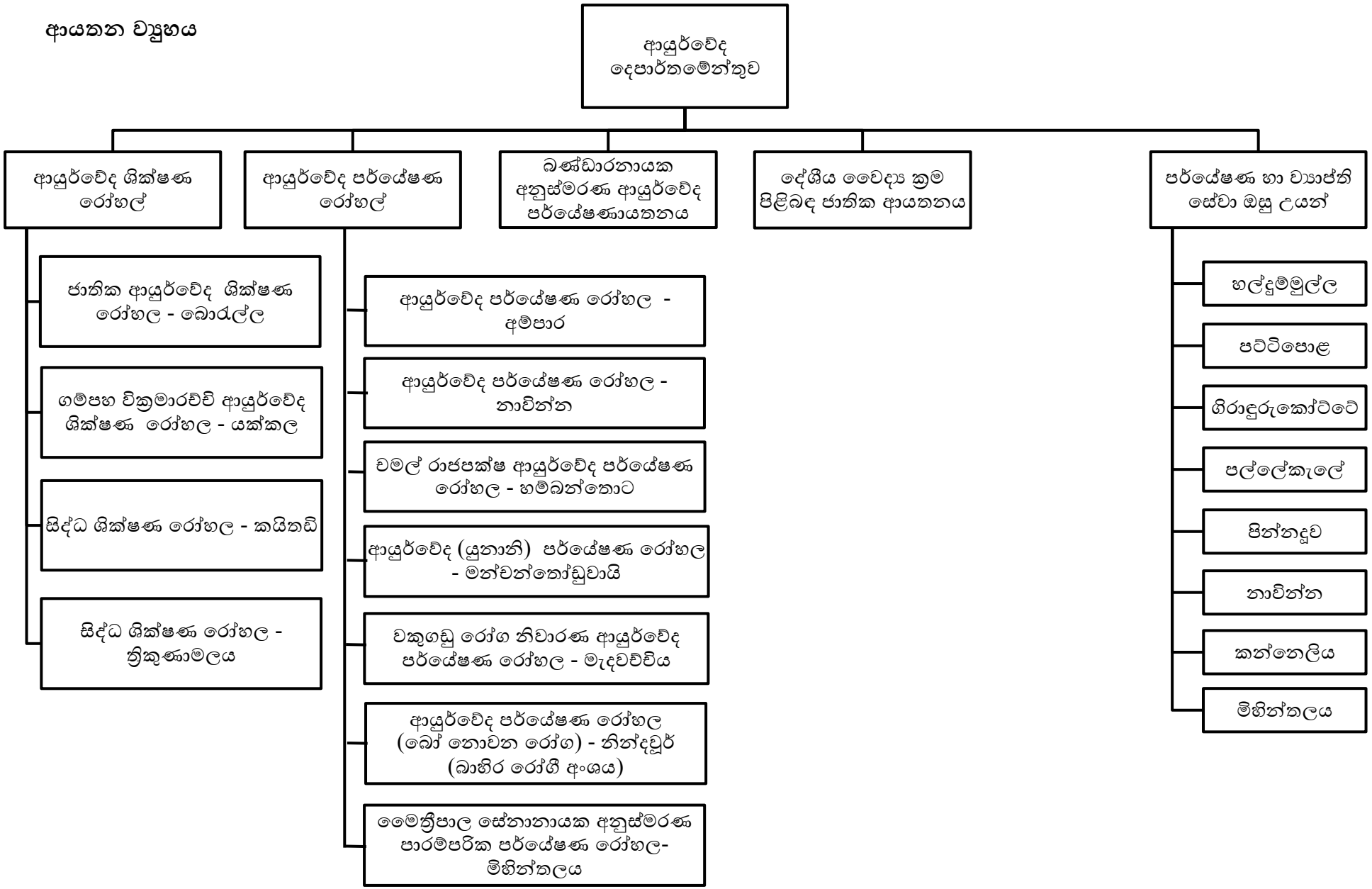
ආයුර්වේද දෙපාර්තමේන්තුව
ආයුර්වේද ශික්ෂණ රෝහල්
ආයුර්වේද පර්යේෂණ රෝහල්
බණ්ඩාරනායක අනුස්මරණ ආයුර්වේද පර්යේෂණායතනය
දේශීය වෛද්‍ය ක්‍රම පිළිබඳ ජාතික ආයතනය
පර්යේෂණ හා ව්‍යාප්ති සේවා ඔසු උයන්
ජාතික ආයුර්වේද ශික්ෂණ රෝහල - බොරැල්ල
ගම්පහ වික්‍රමාරච්චි ආයුර්වේද ශික්ෂණ රෝහල - යක්කල
සිද්ධ ශික්ෂණ රෝහල - කයිතඩි
සිද්ධ ශික්ෂණ රෝහල - ත්‍රිකුණාමලය
ආයුර්වේද පර්යේෂණ රෝහල - අම්පාර
ආයුර්වේද පර්යේෂණ රෝහල - නාවින්න
චමල් රාජපක්ෂ ආයුර්වේද පර්යේෂණ රෝහල - හම්බන්තොට
ආයුර්වේද (යුනානි) පර්යේෂණ රෝහල - මන්චන්තෝඩුවායි
වකුගඩු රෝග නිවාරණ ආයුර්වේද පර්යේෂණ රෝහල - මැදවච්චිය
ආයුර්වේද පර්යේෂණ රෝහල (බෝ නොවන රෝග) - නින්දවූර් (බාහිර රෝගී අංශය)
මෛත්‍රීපාල සේනානායක අනුස්මරණ පාරම්පරික පර්යේෂණ රෝහල- මිහින්තලය
හල්දුම්මුල්ල
පට්ටිපොළ
ගිරාඳුරුකෝට්ටේ
පල්ලේකැලේ
පින්නදූව
නාවින්න
කන්නෙලිය
මිහින්තලය

2 පරිච්ඡේදය

ආයුර්වේද දෙපාර්තමේන්තුවේ ප්‍රගතිය හා ඉදිරි දැක්ම (2020.12.31 දිනට)

2.1 විශේෂ ජයග්‍රහණ හා ප්‍රගතිය

2.1.1 මූල්‍ය අංශයේ ප්‍රගතිය

කාණ්ඩය/ වැය විෂය/ අයිතමය	ප්‍රතිපාදනය (රු.)		වියදම (රු.)			
	2019	2020	2019	ප්‍රතිශතය	2020	ප්‍රතිශතය
පුනරාවර්තන වියදම්	**1,733,517,000**	**1,708,000,000**	**1,569,084,531**	**90.51%**	**1,654,472,081**	**96.87%**
1.සාමාන්‍ය පරිපාලනය	119,700,000	114,865,000	104,490,442	87.29%	113,523,056	98.83%
2. රෝහල් සේවා	1,235,500,000	1,232,510,000	1,142,520,187	92.47%	1,190,846,568	96.62%
3. පර්යේෂණ	254,617,000	259,450,000	222,107,328	87.23%	251,947,404	97.11%
4. අධ්‍යාපන හා පුහුණු	33,100,000	27,630,000	27,578,258	83.32%	27,082,129	98.02%
5. ඖෂධ වගාව සංරක්ෂණය හා ව්‍යාප්තිය	90,600,000	73,545,000	72,388,316	79.90%	71,072,923	96.64%
ප්‍රාග්ධන වියදම්	**380,233,000**	**87,500,000**	**122,885,593**	**32.32%**	**74,078,172**	**84.66%**
1.සාමාන්‍ය පරිපාලනය	13,100,000	5,500,000	4,574,957	34.92%	4,742,697	86.23%
2. රෝහල් සේවා	262,059,800	53,817,060	79,747,473	30.43%	46,980,802	87.30%
3. පර්යේෂණ	45,934,600	12,507,940	20,257,715	44.10%	8,006,703	64.01%
4. අධ්‍යාපන හා පුහුණු	36,738,600	4,125,000	16,569,799	45.10%	2,875,316	69.70%
5. ඖෂධ වගාව සංරක්ෂණය හා ව්‍යාප්තිය	22,400,000	11,550,000	1,735,649	7.75%	11,472,655	99.33%
මුළු වියදම්	**2,113,750,000**	**1,795,500,000**	**1,691,970,123**	**80.05%**	**1,728,550,254**	**96.27%**
1.සාමාන්‍ය පරිපාලනය	132,800,000	120,365,000	109,065,400	82.13%	118,265,753	98.26%
2. රෝහල් සේවා	1,497,559,800	1,286,327,060	1,222,267,659	81.62%	1,237,827,371	96.23%
3. පර්යේෂණ	300,551,600	271,957,940	242,365,042	80.64%	259,954,107	95.59%
4. අධ්‍යාපන හා පුහුණු	69,838,600	31,755,000	44,148,057	63.21%	29,957,445	94.34%
5. ඖෂධ වගාව සංරක්ෂණය හා ව්‍යාප්තිය	113,000,000	85,095,000	74,123,965	65.60%	82,545,578	97.00%

2.1.2 පාලන අංශයේ ප්‍රගතිය

2.1.2.1 ආයතනික කාර්යයන්

අනු අංකය	කාර්යය	සේවක ගණය	සංඛ්‍යාව
01	බඳවා ගැනීම්	ආයුර්වේද වෛද්‍ය සේවයේ ආයුර්වේද දෙපාර්තමේන්තු වෛද්‍ය නිලධාරී ගණයේ ප්‍රාථමික ශ්‍රේණියේ වෛද්‍ය නිලධාරී තනතුරට බඳවා ගැනීම සඳහා සම්මුඛ පරීක්ෂණය 2021.01.04,05,06 දින පවත්වන ලදී. (බඳවා ගැනීම් සිදු කර නොමැත.)	157
		අධීක්ෂණ කළමනාකරණ සහකාර - තාක්ෂණික සේවා ගණය (MN- 03) සඳහා සීමිත ධාරාව යටතේ බඳවා ගැනීම. (සම්මුඛ පරීක්ෂණය සිදු කර ඇති අතර බඳවා ගැනීම් සිදු කර නොමැත.)	02
02	උසස් වීම් ලබාදීම	ආයුර්වේද වෛද්‍ය සේවයේ විශේෂඥ සේවයට උසස් කිරීම.	14
		ආයුර්වේද වෛද්‍ය සේවයේ 1 ශ්‍රේණියේ උසස් කිරීම.	111
		හෙද සේවාවේ 1 වෙනි ශ්‍රේණියේ ආයුර්වේද හෙද නිලධාරී තනතුරේ සිට විශේෂ ශ්‍රේණියේ හෙද නිලධාරී තනතුරට උසස් කිරීම.	01
		ආයුර්වේද වෛද්‍ය සේවයේ අධි ශ්‍රේණියට උසස් කිරීම. (සම්මුඛ පරීක්ෂණය පවත්වා සම්මුඛ පරීක්ෂණ මණ්ඩල නිර්දේශ රාජ්‍ය සේවා කොමිෂන් සභාව වෙත ඉදිරිපත් කර ඇත. උසස් කිරීම් සඳහා අනුමැතිය මෙතෙක් ලැබී නැත.)	
03	අනුමත කාර්ය මණ්ඩල සංශෝධන (බොරැල්ල ආයුර්වේද ශික්ෂණ රෝහලේ දැනට විවෘත නොකරන ලද ගොඩනැගිල්ලේ සේවා අවශ්‍යතාවය සඳහා)	හම්බන්තොට චමල් රාජපක්ෂ ආයුර්වේද පර්යේෂණ රෝහලේ අධ්‍යක්ෂ තනතුරට (SL-1) අදාළ වන සේවය ශ්‍රී ලංකා පරිපාලන සේවය ලෙස කලින් අනුමත කර තිබූ අතර 2020.12.21 දින සිට එම තනතුර අදාළ වන සේවය ශ්‍රී ලංකා ආයුර්වේද වෛද්‍ය සේවය ලෙස සංශෝධනය කරන ලදි. (DMS/1140/HARH,2020.12.21)	01
04	වෙනත්	<u>කොන්ත්‍රාත් පදනම මත බඳවා ගැනීම්</u>	
		නියෝජ්‍ය ආයුර්වේද කොමසාරිස්	01
		අධ්‍යක්ෂ, දේශීය වෛද්‍ය ක්‍රම පිළිබඳ ජාතික ආයතනය	01
		පරිපාලන නිලධාරී (ආයුර්වේද දෙපාර්තමේන්තුව)	01
		පරිපාලන නිලධාරී (බොරැල්ල ජාතික ආයුර්වේද ශික්ෂණ රෝහල)	01
		රාජ්‍ය කළමනාකරණ සහකාර	01

2.1.2.2 පුහුණු වැඩසටහන්

දේශීය පුහුණු වැඩසටහන්

අනු අංකය	පැවැත්වූ ආයතනය	සහභාගි වූ පාඨමාලාව, සේවක ගණය හා ප්‍රමාණය	කාලය
01	දේශීය වෛද්‍ය ක්‍රම පිළිබඳ ජාතික ආයතනය	දෙපාර්තමේන්තු කාර්යමණ්ඩලය සඳහා ආකල්ප සංවර්ධනය පිළිබඳ වැඩසටහන සංවර්ධන නිලධාරී ප්‍රජා සෞඛ්‍ය සංවර්ධන නිලධාරී රාජ්‍ය සෞඛ්‍ය කළමනාකරණ සහකාර } 60	2020.01.23,24, 30,31
02	මිලෝදා ආයතනය	Training programme on government payroll system රාජ්‍ය සෞඛ්‍ය කළමනාකරණ සහකාර - 02	2020.01.29,30, 31
03	මහරගම ප්‍රාදේශීය ලේකම් කාර්යාලය	රාජ්‍ය භාෂා ප්‍රතිපත්තිය පිළිබඳ දැනුවත් කිරීම මාණ්ඩලික නිලධාරී - 03	2020.03.12
04	නිපුණතා සංවර්ධන හා වෘත්තීය පුහුණු අමාත්‍යාංශය	විශ්‍රාම වැටුප් සම්බන්ධ වැඩමුළුව රාජ්‍ය සෞඛ්‍ය කළමනාකරණ සහකාර - 08	2020.07.27
05	නිපුණතා සංවර්ධන හා වෘත්තීය පුහුණු අමාත්‍යාංශය	Stores management and purchasing procedures රාජ්‍ය සෞඛ්‍ය කළමනාකරණ සහකාර - 01	
06	ප්‍රාග් ආයතනය	අවධානම් පාදක අභ්‍යන්තර විගණන සැලසුම් සංවර්ධන නිලධාරී - 02	2020.08.27
07	නිපුණතා සංවර්ධන ආයතනය	කාර්යාල කළමනාකරණය හා මුදල් රෙගුලාසි පුහුණු වැඩමුළුව රාජ්‍ය සෞඛ්‍ය කළමනාකරණ සහකාර - 04	2020.09.02,03
08	ප්‍රාග් ආයතනය	රජයේ දේපළ හානි, අලාභ, නැතිවීම් හා අනතුරු පිළිබඳව ක්‍රියා පටිපාටිය රාජ්‍ය සෞඛ්‍ය කළමනාකරණ සහකාර - 01 අභ්‍යන්තර විගණක - 01	2020.09.10

2.1.3 සංවර්ධන අංශයේ ප්‍රගතිය

2.1.3.1 භෞතික සම්පත් සංවර්ධන කටයුතු

අලුත්වැඩියා කටයුතු ප්‍රගතිය

වැය විෂය	කාර්යය	මූල්‍ය ප්‍රතිපාදනය (රු)	මූල්‍ය ප්‍රගතිය	භෞතික ප්‍රගතිය
220-01-01-1303	ප්‍රධාන කාර්යාලයේ එදිනෙදා ඇති සුළු අලුත්වැඩියා	6,751	100%	100%
220-01-01-2001	ප්‍රධාන කාර්යාලයේ ප්‍රධාන අලුත්වැඩියා	3,367,532	76.5%	100%
220-02-02-1303	ආයුර්වේද ශික්ෂණ රෝහල්වල සුළු අලුත්වැඩියා	169,695	41.22%	100%
220-02-02-2001	ආයුර්වේද ශික්ෂණ රෝහල්වල ප්‍රධාන **අලුත්වැඩියා**	21,201,568	84.64%	100%
220-02-03-1303	නාවින්න බණ්ඩාරනායක අනුස්මරණ ආයුර්වේද පර්යේෂණායතනයේ සුළු **අලුත්වැඩියා**	50,000	100%	100%
220-02-03-2001	නාවින්න බණ්ඩාරනායක අනුස්මරණ ආයුර්වේද පර්යේෂණායතනයේ ප්‍රධාන **අලුත්වැඩියා**	11,107,816	60.71%	100%
220-02-02-04-2001	දේශීය වෛද්‍ය ක්‍රම පිළිබඳ ජාතික ආයතනයේ ප්‍රධාන **අලුත්වැඩියා**	1,432,647	65.1%	100%
220-02-02-05-2001	ඔසු උයන්වල ප්‍රධාන **අලුත්වැඩියා**	7,212,259	100%	100%
220-02-02-05-2105	ඔසු උයන්වල භූමිය **අලුත්වැඩියා**	1,997,839	49.95%	100%

2.1.3.2 ඔසු වගාව සංවර්ධන කාර්යයන් හා ව්‍යාප්ති සේවාවන්

ඔසු උයන්, ඔසු වගා ක්ෂේත්‍ර හා වෙනත් කාර්යයන්හි ප්‍රගතිය -2020

1. ඔසු උයන්

(i) "සුවධරණී" හෙළ ඔසු සංරක්ෂණය හා සංවර්ධන වැඩසටහන සමාරම්භක දින (2020.09.17) ඔසු උයන්වල ඔසු පැළ සිටුවීමේ ප්‍රගතිය

අනු අංකය	ඔසු උයනේ නම	ඖෂධීය ශාක වර්ග ගණන	සිටවූ ශාක ප්‍රමාණය
01	ගිරාඳුරුකෝට්ටේ	07	70
02	හල්දුම්මුල්ල	32	1,096
03	පල්ලේකැලේ	25	100
04	පට්ටිපොළ	03	55
05	පින්නදුව	27	42









(ii) සංවර්ධන කාර්යයන්

<u>හල්දුම්මුල්ල පර්යේෂණ හා ව්‍යාප්ති සේවා පිළිබඳ ජාතික ඔසු උයන</u>

(අ) COVID 19 වසංගත තත්ත්වයෙන් වැළකීමේ සනීපාරක්ෂක ක්‍රම ස්ථාපිත කිරීම.





(ආ) සේවක ඇගයීම්

දක්ෂතම, විනයගරුක හා දිනපතා සේවයට පැමිණීම පිළිබඳ සේවක ඇගයීම් සිදු කිරීම.





(iii) ක්ෂේත්‍ර වගා ස්ථාපනය

අනු අංකය	ඔසු උයනේ නම	ස්ථාපනය කරන ලද ශාක හා ප්‍රමාණයන්
01	හල්දුම්මුල්ල	මලිත -35 , අමුක්කරා -52, කොල්ලන්කොළ - 371, තොටිල -50, ඉරිවේරිය - 60 , අරත්ත -1080
02	පට්ටිපොළ	ගිරිඋයන කිරාත - 40 , ගල් දෙමට -19 , රණවරා -35 , නාගවල්ලි -01 , අරූද -95 , ඉරිවේරිය - 32, තෙබු -05, ගස් කෝමාරිකා -21 , නිල් අවරිය - 32, ක්ෂේත්‍රය ඉන්දියන් ත්වරලා -15 , ලංකා ත්වරලා - 10 , ලොත් සුඹුල් -100, නෙල්ලි -01, වැල්මදට -25 (පර්.2)
03	ගිරාඳුරුකෝට්ටේ	කෝමාරිකා -50 , උගුරස්ස -05 , සමන්පිච්ච - 49
04	පින්නදුව	කොල්ලන්කොළ - පර්.05, හීං අරත්ත - පර්.05, රත් නිටුල් -පර්.05 , තිප්පිලි - පර්.10, බැබිල -පර්.05, සැවැන්න-පර්.05, දැත්ත -පර් .05

2. ඔසු ගොවි ක්ෂේත්‍ර

(i) සංවර්ධන කාර්යයන්

(අ) පදවිය ක්ෂේත්‍රයේ ළිඳ ඉදි කිරීම
වැය වී ඇති මුදල රු.මිලියන 1.035

(ii) ඖෂධීය අමුද්‍රව්‍ය සැපයීම (ආයුර්වේද දෙපාර්තමේන්තුව වෙත)

අනු අංකය	වගා ක්ෂේත්‍රය පිහිටි ප්‍රා.ලේ.කොා. ග්‍රා.නි.වසම	ඖෂධීය අමුද්‍රව්‍ය නාමය හා කොටස	ප්‍රමාණය (කි.ග්‍රෑ.)	වටිනාකම (රු.)
01	අක්මීමන ගල්ගමුව	බැබිල සහමුල හා මුල්	199.5	150,978.87
02	පොල්පිතිගම බෝගොල්ල	අමුක්කරා මුල්, ඉරිවේරිය මලිතමල් මදුරුතලා වඳුරු මෑ ඇට සැවැන්දරා	0.250 49 0.448 100 2.8 37.1	75,294.60
03	පොල්පිතිගම - රාවා ඇල	ඉරිවේරිය	31.75	20,545.43
04	පදවිය	කටුවැල්බටු කපු කිනිස්ස ඇට එලබටු	43.2 10.5 30.5	41,328.27
මුළු මුදල				**288,147.17**

(iii) වගා ක්ෂේත්‍රයන්හි වර්තමානයේ ස්ථාපිතව පවතින ශාක

අනු අංකය	ප්‍රා.ලේ.කොා. හා ග්‍රා.නි.වසම	ඖෂධීය ශාකයේ නම	අක්කර / පර්.ප්‍රමාණය
01	පදවිය	එලබටු	අක් 1
02	පොල්පිතිගම - බෝගොල්ල	සැවැන්දරා මලිත හීං අරත්ත	අක් 1/2 පර්. 10 අක් 1/2
03	අක්මීමන ගල්ගමුව	සැවැන්දරා හීං අරත්ත	පර්. 10 අක්. 1/4
04	රාවා ඇල	මලිත, නෙල්ලි, රත් නිටුල්	අක්. 1/4

3. වෙනත් කාර්යයන්

(i) ග්‍රන්ථ සකස් කිරීම

(අ) පර්යේෂණ හා ව්‍යාප්ති සේවා ඔසු උයන් හඳුන්වාදෙමින් ඒවායේ කාර්යභාරය අලළා සකස් කරන ලද අත් පොත මුද්‍රණය.
(ආ) ඖෂධීය ශාක වගාව හා ප්‍රමිති අමුද්‍රව්‍ය සැකසීම.
තාක්ෂණික උපදෙස් අත්පොත - 2 වන වෙළුම
(ඇ) ඌන භාවිත ඖෂධීය ශාක සංග්‍රහය-සකස් කරන ලද අත්පොත මුද්‍රණය කිරීම.

2.1.3.3 දේශීය වෛද්‍ය ක්‍රම ප්‍රචලිත කිරීම

රෝගී ප්‍රතිකාර සේවා - ජංගම සායන

අනු අංකය	සායනය පැවැත්වූ ආයතනය	පැවැත්වූ සංඛ්‍යාව
01	ගම්පහ වික්‍රමාරච්චි ආයුර්වේද ශික්ෂණ රෝහල - යක්කල	01
02	පළාත් ආයුර්වේද දෙපාර්තමේන්තු (ආයුර්වේද දෙපාර්තමේන්තුව මඟින් පවරනු ලැබූ)	13
සම්බන්ධීකරණය කරන ලද මුළු වැඩසටහන් ගණන		**14**

දේශීය වෛද්‍ය ක්ෂේත්‍රයට අදාළ ව්‍යාප්ති සේවාවන්

අනු අංකය	වැඩසටහන	ප්‍රතිලාභීන් / ආයතන සංඛ්‍යාව
01	නොමිලේ ඔසු පැළ ලබාදීම (පාසල්, රාජ්‍ය ආයතන, පන්සල් සඳහා)	121
02	ප්‍රදර්ශන	04
03	ඔසු උයන් නැරඹීම සඳහා අවසර ලබාදීම	07
04	තාක්ෂණික උපදෙස් ලබාදීම	03 (ප්‍රතිලාභීන් 300)
මුළු වැඩසටහන් ගණන		**135**

2.1.4 ශිල්පීය අංශයේ ප්‍රගතිය

2.1.4.1 ආයුර්වේද සමාගම් ලියාපදිංචි කිරීම

අනු අංකය	ලියාපදිංචි කළ ආයතන සංඛ්‍යාව		ලැබූ ආදායම (රු.)
01	ප්‍රතිකාර මධ්‍යස්ථාන	308	389,000
02	පංචකර්ම මධ්‍යස්ථාන	15	45,000
03	හෝටල් තුළ පංචකර්ම මධ්‍යස්ථාන	26	78,000
04	රෝහල්	27	81,000
05	වෙළඳසල්	276	301,500
06	නිෂ්පාදනාගාර	287	1,053,000
07	ප්‍රවාහන	55	36,500
08	ඖෂධ ආනයනික ආයතන/ ගබඩා	05	25,000
09	නියැදි පරීක්ෂා කිරීම - ආනයනික		164,000
එකතුව			**2,173,000**

2.1.4.2 ආයුර්වේද දෙපාර්තමේන්තුව විසින් බලපත්‍ර නිකුත් කිරීම

අනු අංකය	ආයතන සඳහා බලපත්‍ර නිකුත් කළ සංඛ්‍යාව		ලැබූ ආදායම (රු.)
01	පෞද්ගලික ආයුර්වේද රෝහල්	13	102,500
02	නිෂ්පාදනාගාර	240	-
03	ප්‍රවාහන	55	-
04	ආයුර්වේද ප්‍රතිකාර මධ්‍යස්ථාන	138	-
05	වෙළඳසල්	311	-
06	හෝටල් ආශ්‍රිත පංචකර්ම මධ්‍යස්ථාන	10	105,000
07	පංචකර්ම ආයතන	11	88,000
08	ආනයනික ඖෂධ සඳහා - නව	70	489,210
09	ආනයනික ඖෂධ සඳහා - අලුත් කිරීම්	180	918,134.33
10	දේශීය ඖෂධ සඳහා - නව	96	110,600
11	දේශීය ඖෂධ සඳහා - අලුත් කිරීම්	181	141,800
12	සාම්පල් ආනයනය සඳහා		10,000
13	මාධ්‍ය බලපත්‍ර නිකුත් කිරීම්	05	2,500
14	නිදහස් වෙළෙඳ බලපත්‍ර නිකුත් කිරීම්	15	7,500
15	වියළි ඖෂධ ආනයනය සඳහා බලපත්‍ර නිකුත් කිරීම්	406	203,300
16	විරෝධතාවයක් නොමැති බවට ලිපි නිකුත් කිරීම්	30	3,000
17	වෙනත්		1,500
එකතුව			**2,183,044.33**

2.1.4.3 කමිටු පැවැත්වීම

අනු අංකය	කමිටුව	පැවැත්වූ වාර ගණන
01	තාක්ෂණික අනු කමිටුව	21
02	මාධ්‍ය ප්‍රචාරණ කමිටුව	01
03	සූත්‍ර කමිටුව	08
04	තීරු බදු රහිත ඖෂධ ආනයන කමිටුව	32
එකතුව		**62**

2.1.4.4 ආයුර්වේද ඖෂධ නිෂ්පාදනාගාර සඳහා කංසා, පරිපාක ස්ප්‍රිතු නිර්දේශ ලබාදීම.

අනු අංකය	කාර්යය	සංඛ්‍යාව / ප්‍රමාණය
01	කංසා සඳහා නිර්දේශ ලිපි නිකුත් කිරීම	11
02	කංසා චූර්ණය නිකුත් කිරීම	කි.ග්‍රෑ 146.38
03	පරිපාක ස්ප්‍රිතු නිකුත් කිරීම	ලී.39,380

2.1.5 විභාග අංශයේ ප්‍රගතිය

2.1.5.1 විභාග පැවැත්වීම

අනු අංකය	ක්‍රියාකාරකම	පැවැත්වූ කාල වකවානුව	සහභාගි වූ සංඛ්‍යාව	වෙනත් කරුණු
01	ආයුර්වේද වෛද්‍ය නිලධාරීන්ගේ කාර්යක්ෂමතා කඩඉම් විභාගය පැවැත්වීම.	2020 පෙබරවාරි	388	ප්‍රතිඵල නිකුත් කර ඇත.
02	ලංකා සිද්ධ ආයුර්වේද වෛද්‍ය විද්‍යාලයේ අවසන් වසර සිසුන් සඳහා අවසාන ඇගයීම් පරීක්ෂණය පැවැත්වීම.	2020 අගෝස්තු	36	ප්‍රතිඵල නිකුත් කර ඇත.
03	ආයුර්වේද දෙපාර්තමේන්තුවේ අධීක්ෂණ නිලධාරී තාක්ෂණික නොවන සේවා ගණයේ තනතුරු සඳහා බඳවා ගැනීම. (සීමිත ලිඛිත පරීක්ෂණය)	2020 දෙසැම්බර්	02	ප්‍රතිඵල නිකුත් කර ඇත.

2.1.5.2 රැස්වීම් පැවැත්වීම හා ලබා ගන්නා ලද තීරණ

අනු අංකය	මාසය	රැස්වීම	තීරණ
01	2020 නොවැම්බර්	අධ්‍යාපන හා ආරෝග්‍යශාලා මණ්ඩලය	ශ්‍රේෂ්ඨාධිකරණ නියෝගයට අනුගත වී ආයුර්වේද ශාස්ත්‍රී පරීක්ෂණය පැවැත්විය යුතු බවත්, දැනට ලියාපදිංචි වී ඇති සිසුන් සඳහා පහත පරිදි කටයුතු කිරීමට එකඟතාව ඇති විය. 01. ඔවුන් හට හිමි විය යුතු වරප්‍රසාද ලබාදීම. 02. ආයුර්වේද ශාස්ත්‍රී පරීක්ෂණය කඩිනමින් පැවැත්වීම. 03. පරීක්ෂණය පැවැත්වීමට ප්‍රථම මේ සඳහා විධිමත් පුහුණුවක් දේශීය වෛද්‍ය ක්‍රම පිළිබඳ ජාතික ආයතනය මඟින් ලබාදීම. 04. පවතින ගැටලු හඳුනාගෙන පාරම්පරික වෛද්‍යවරුන්හට පුහුණු පාඨමාලා දේශීය වෛද්‍ය ක්‍රම පිළිබඳ ජාතික ආයතනයෙන් ලබාදීම. 05. ඉංග්‍රීසි දැනුම ලබාදීම, තාක්ෂණික මෙවලම් පිළිබඳ පුහුණුවක් ලබාදීම. 06. අධ්‍යාපන හා ආරෝග්‍යශාලා මණ්ඩලයට ස්වාධීන කාර්යමණ්ඩලයක් පත් කිරීම. 07. ආයුර්වේද ශාස්ත්‍රී පරීක්ෂණය සඳහා විභාග පාලක මණ්ඩලයක් පත් කිරීම හා එම පරීක්ෂණය පෙබරවාරි මස පැවැත්වීම.
02	2020 නොවැම්බර්	විභාග පාලක මණ්ඩලය	ආයුර්වේද ශාස්ත්‍රී පරීක්ෂණයේ පිළිතුරුපත් නැවත පරීක්ෂා කිරීම හා ප්‍රතිඵල පරීක්ෂා කිරීම.
03	2020 දෙසැම්බර්	අධ්‍යාපන හා ආරෝග්‍යශාලා මණ්ඩලය	දේශීය වෛද්‍ය විද්‍යායතනයේ සේවයේ නියුතු ආචාර්යවරුන් ආයුර්වේද ශාස්ත්‍රී අතිරේක පරීක්ෂණය ප්‍රශ්න පත්‍ර සකස් කිරීම ප්‍රතික්ෂේප කිරීම හේතුවෙන් එම කාර්යය විශ්‍රාමික වෛද්‍ය නිලධාරීන්ගෙන් ඉටුකර ගැනීමට මණ්ඩල සාමාජිකයින් එකඟ විය.

2.1.6 ආයුර්වේද ශික්ෂණ රෝහල්

2.1.6.1 මූලික තොරතුරු

රෝහල	බොරැල්ල		යක්කල		කයිතඩි		ත්‍රිකුණාමලය	
ආරම්භය	1929.06.10		1984		1973.06.29		2009.07.06	
වර්ෂය	2019	2020	2019	2020	2019	2020	2019	2020
වාට්ටු ගණන	13	13	04	04	05	05	02	02
ඇඳන් සංඛ්‍යාව	189	81	105	111	150	150	10	10
වෛද්‍යවරුන් ගණන	110	120	59	59	14	14	06	06
හෙද කාර්යමණ්ඩලය	34	36	21	22	02	02	01	02
අනෙකුත් කාර්යමණ්ඩලය	189	159	68	67	48	41	07	07

2.1.6.2 ශික්ෂණ පහසුකම් ලබා දෙන ලද වෛද්‍ය සිසුන්

රෝහල	බොරැල්ල		යක්කල		කයිතඩි		ත්‍රිකුණාමලය	
වර්ෂය	2019	2020	2019	2020	2019	2020	2019	2020
ශික්ෂණ පහසුකම් ලබා ගත් ප්‍රතිලාභීන් සංඛ්‍යාව	738	578	4,110	198	25	158	212	200

2.1.6.3 රෝගී ප්‍රතිකාර සේවා ලද ප්‍රතිලාභීන්

රෝහල	බොරැල්ල		යක්කල		කයිතඩි		ත්‍රිකුණාමලය	
වර්ෂය	2019	2020	2019	2020	2019	2020	2019	2020
බාහිර	198,873	111,835	89,362	23,514	53,541	29,180	19,063	14,218
නේවාසික	2,753	1,413	1,071	573	1,009	697	48	11
සායන	194,051	115,168	71,251	17,605	50,517	11,017	4,205	1,804
පංචකර්ම	-	3,333	4,232	-	314	-	10	21

2.1.6.4 ප්‍රජා සෞඛ්‍ය සත්කාරක සේවා ලද ප්‍රතිලාභීන්

රෝහල	බොරැල්ල		යක්කල		කයිතඩි		ත්‍රිකුණාමලය	
වර්ෂය	2019	2020	2019	2020	2019	2020	2019	2020
ජංගම සායන	5,146	3,518	1,582	-	3,073	514	659	-
ප්‍රදර්ශන	02	-	02	-	02	-	-	-
දැනුවත් කිරීම්	-	-	25	-	05	-	06	-
විශේෂිත සායන	4,822	5,652	2,453	643	-	-	-	-

2.1.6.5 ඖෂධ නිෂ්පාදනය

රෝහල	බොරැල්ල		කයිතඩි		යක්කල		ත්‍රිකුණාමලය	
වර්ෂය	**2019**	**2020**	**2019**	**2020**	**2019**	**2020**	**2019**	**2020**
බෝතල්								
අරිෂ්ඨ	2,315	1,040	-	-	-	-	-	-
ආසව	2,680	455	-	-	540	420	-	-
තෛල	11,601.3	7,598	2,336.5	2,902.05	1,235	1,033.5	07	06
සිරප්	1,052.2	235	418.7	415.5	-	-	4.5	-
ක්වාථ	58,600	12,800	-	-	10,820	1,145	-	-
පාන	452.89	-	-	-	-	-	-	-
කෂාය	36,278.4	45,675	4,003.36	1,741.68	4,325.22	5,064	-	-
වෙනත්	119	-	11	-	-	619	-	-
අනුපාන (මිලි.ලීටර 60)	-	-	904.8	469.26	-	-	-	-
ගණ්ඩූෂ ද්‍රාවණය	-	40	-	-	-	-		-
නේත්‍රා බිංදු	39	13	-	-	09	0 3	-	-
කිලෝ ග්‍රෑම්								
ගුලි	21.6	3.9	28.25	29.44		-	-	-
කල්ක	691.6	634.1		-		-		-
ලේප	2,164.03	699.4	-	21.55	66.85	-	-	-
චූර්ණ	5,255.5	4,351.43	479.38	957.9	755.704	863.05	5.26	10.22
ක්ෂාර	1.26	-	-	-		-	-	-
පාණ්ඩ	62.8	335	-	-	1,841.83	1,470.08	-	-
පත්තු	2,864.6	704.8	646.14	432.42	169.8	81	-	-
ලේහ	-	235.08	-	10.3	66.85	-	-	-
ගුග්ගුලු	224	145.1	-	-	13.8	-	-	-
තැවිලි	415.4	180.7	-	-	379.33	115.5	-	-
වටී	183	92.5	-	-	557	-	-	-
වර්ති	0.8	1.15	-	-	-	-	-	-
කුඩු	30.2	13.2	-	-	-	-	-	-
රස බෙහෙත්	-	66.36		-		-		-
ශෝධිත ගුගුල්	-	77.6		-		-		-
පංචවල්කල	-	165.5		-		-		-
පැලැස්තර	-	61.5		-		-		-
මැල්ලුම්	-	73.6		-		-		-
වෙනත් (ක්ෂාරසූත්‍ර නුල්)	1,227	1059	-	-	-	-	-	-
වෙනත් (පැකට්)	26.6	-	-	-	-	-	-	-
වෙනත්	1,227	4.52	3.09	18	-	-	-	-

2.1.7 ආයුර්වේද පර්යේෂණ රෝහල්

2.1.7.1 මූලික තොරතුරු

විස්තරය	නාවින්න		අම්පාර		හම්බන්තොට		නින්දවූර්		මැදවච්චිය		මංචන්තෝඩුවායි		මිහින්තලය	
ආරම්භක දිනය	**1962.10.14**		**1990.01.01**		**2010.02.14**		**2017.01.28**		**2017.08.06**		**2009.12.01**		**2019.09.29**	
වර්ෂය	2019	2020	2019	2020	2019	2020	2019	2020	2019	2020	2019	2020	2019	2020
වාට්ටු ගණන	04	04	02	02	03	04	-	-	02	02	02	02	-	-
ඇඳන් සංඛ්‍යාව	68	68	31	31	75	137	06	06	28	28	29	33	-	-
වෛද්‍යවරුන් ගණන	56	54	08	09	19	20	02	02	05	05	06	06	02	02
හෙද කාර්යමණ්ඩලය	13	13	05	05	09	09	-	-	05	05	-	-	-	-
අනෙකුත් කාර්ය මණ්ඩලය	98	84	48	48	32	28	04	04	26	27	23	22	03	03

2.1.7.2 රෝගී ප්‍රතිකාර සේවා

රෝහල	නාවින්න		අම්පාර		හම්බන්තොට		නින්දවූර්		මැදවච්චිය		මංචන්තෝඩුවායි		මිහින්තලය	
වර්ෂය	**2019**	**2020**	**2019**	**2020**	**2019**	**2020**	**2019**	**2020**	**2019**	**2020**	**2019**	**2020**	**2019**	**2020**
බාහිර	56,950	40,712	39,428	27,466	23,501	17,341	11,695	13,440	9,420	7,934	12,907	11,240	383	1,772
නේවාසික	995	285	345	127	502	216	1,865	874	135	93	427	228	-	-
සායන	31,556	16,368	625	175	22,607	-	8,591	18,907	343	616	-	-	-	-
පංචකර්ම	2,550	-	-	-	314	-	341	-	-	-	-	-	-	-

2.1.7.3 ප්‍රජා සෞඛ්‍ය සත්කාරක සේවා

රෝහල	නාවින්න		අම්පාර		හම්බන්තොට		නින්දවූර්		මැදවච්චිය		මංචන්තෝඩුවායි		මිහින්තලය	
වර්ෂය	**2019**	**2020**	**2019**	**2020**	**2019**	**2020**	**2019**	**2020**	**2019**	**2020**	**2019**	**2020**	**2019**	**2020**
ජංගම සායන (ප්‍රතිලාභීන්)	-		625	175	-	-	5,986	25,921	343	-	563	300	-	-
ප්‍රදර්ශන	-		01	-	-	-	08	-	-	-	-	-	-	-
දැනුවත් කිරීම්	-		01	01	-	-	28	24	-	-	-	-	-	-
විශේෂිත සායන (ප්‍රතිලාභීන්)	-	2,452	3,869	3,347	891	681	4,263	1,532	-	-	-	-	-	-
පුහුණු වැඩසටහන්	-		02	01	-	-	06	-	-	-	-	-	-	-

2.1.7.4 ඖෂධ නිෂ්පාදනය

රෝහල	අම්පාර		හම්බන්තොට		මැදවච්චිය		නාවින්න		මංවන්තුඩාව		නින්දවූර්		මිහින්තලය	
වර්ෂය	**2019**	**2020**	**2019**	**2020**	**2019**	**2020**	**2019**	**2020**	**2019**	**2020**	**2019**	**2020**	**2019**	**2020**
බෝතල්														
ආසව	-	-	-	-	-	-	2,120	1,736	-	-	-	-	-	-
තෛල	335.7	331.8	40	02	-	-	1,331	1,332	-	-	-	-	-	-
පැණි	99	-	-		-	-	-	-	-	-	-	-	-	-
ක්වාථ	89	121	10,420	4,170	-	-	24,057	11,275	-	-	-	-	-	-
කෂාය	842	2,008.7	819	318	40	410	7,976	5,306.7	-	-	-	-	-	-
අනුපාන	-	-	-	64	05	315	-	6.75	-	-	-	-	-	-
පාන	-	-	-	-	-	-	-	6,353.2	-	-	-	-	-	-
වෙනත් (තැම්බූ වතුර)	-	-	2,039	1,909	-	-	4,610	-	-	-	-	-	-	-
වෙනත් (ද්‍රව)	-	-	-	-	20	200	-	21.21	-	-	-	-	-	-
නේත්‍රා බිංදු	-	-	-	-		-		21		-		-	-	-
කිලෝ ග්‍රෑම්														
ගුලි	-	-	-	-	-	-	10,500	-	-	-	-	-	-	-
කල්ක	-	-	-	-	-	-	-	-	-	-	-	-	-	-
ලේප	-	-	32.55	0.18	-	-	438	181.8	-	-	-		-	-
චූර්ණ	155	91	28.1	-	-	-	-	1,492.47	-	-	-		-	-
පාණ්ඩ	3.45	-	-	-	-	08	-	87.15	-	-	-		-	-
පත්තු	-	-	26.1	26.92	14.5	40	-	07	-	-	-		-	-
තැවිලි	-	-	57.54	37.5	05	25	46	7.9	-	-	-		-	-
වටි	-	-	-	-	-	-	-	13.5	-	-	-	-	-	-
වර්ති	-	-	-	-	-	-	-	1,103	-	-	-	-	-	-
කුඩු	-	-	-	-	-	-	-	07	-	-	-	-	-	

2.1.8 බණ්ඩාරනායක අනුස්මරණ ආයුර්වේද පර්යේෂණායතනය

අංශය	සාහිත්‍ය		ඖෂධ				සායනික	
වර්ෂය			උද්භිද		ප්‍රමිතිකරණ			
	2019	2020	2019	2020	2019	2020	2019	2020
පර්යේෂණ	01	-	04	-	04	-	-	-
ව්‍යාප්ති සේවාවන්/ දැනුවත් කිරීම්/ ප්‍රදර්ශන/ වැඩමුළු	120	-	18	-	-	-	-	-
ග්‍රන්ථ සකස් කිරීම	-	-	01	-	01	-	-	-
ප්‍රමිතිකරණ සේවා	-	-	27	-	09	-	-	-

2.1.8.1 පර්යේෂණ ප්‍රගතිය - සාහිත්‍ය අංශය

පර්යේෂණ මාතෘකාව	අපේක්ෂිත නිමැවුම	කාල සීමාව වර්ෂය	ප්‍රගතිය	වගකීම/ පර්යේෂණ කණ්ඩායම
1. සීමාවාසික වෛද්‍ය නිලධාරීන්ගේ ව්‍යාපෘති 02 සම්පූර්ණ කිරීම 2. ආයුර්වේද සමීක්ෂා 2018/2019 සඟරාව සම්පාදනය	1. Review of ola leaf Manuscripts No 489 & 369 Ess WEDAKAMA with special reference to traditional & Ayurveda medical knowledge. 2. Data Base creation to imo research projects and desk review රචකයන් විසින් එවන ලද ලිපි විමර්ශනය සඳහා යොමු කිරීම හා ඉදිරි සංස්කරණ කටයුතු කිරීම.	2020 ජනවාරි-මාර්තු	90%	සාහිත්‍ය පර්යේෂණ අංශ ප්‍රධාන සීමාවාසික වෛද්‍ය නිලධාරී කණ්ඩායම
3. ආයුර්වේද සමීක්ෂා 2018/2019 සඟරාව සම්පාදනය	COVID 19 වසංගතය හේතුවෙන් Work From Home (WFH) ආයුර්වේද සමීක්ෂා 2018/2019 සඟරාවට අදාළ ඉහත කටයුතු වල තවදුරටත් යෙදීම.	මාර්තු - මැයි		
	ඉහත සඟරාව සඳහා තෝරාගත් ලිපි සංස්කරණය කිරීමෙන් අනතුරුව මුද්‍රණ කටයුතු සඳහා සූදානම් කිරීම.	ජූනි - අගෝස්තු	60%	ලේකම් ආයුර්වේද සමීක්ෂා 2018/2019 (සාහිත්‍ය අංශ ප්‍රධාන)
4. පුස්කොළ පොත් අනුලේඛනය	1. ආයුර්වේද සමීක්ෂා 2018/2019 ලිපි විමර්ශනය හා ගොනු කිරීම. 2. ඉපැරණි වෙදැදුරු ඔසු නැණ කොටස I කාණ්ඩය සම්පූර්ණ කිරීම.	සැප්තැම්බර් - දෙසැම්බර්	80%	සාහිත්‍ය පර්යේෂණ අංශ ප්‍රධාන

පුස්තකාල අංශය			
සීමාවාසික වෛද්‍ය නිලධාරීන් 20ක ගේ හා ආයතනයේ වෛද්‍ය නිලධාරීන් 50ක ගේ පමණ අදාළ පර්යේෂණ, සාහිත්‍ය විමර්ශන කටයුතු සඳහා සේවාවන් සැපයීම හා සීමාවාසික වෛද්‍ය නිලධාරීන්ගේ ව්‍යාපෘති පුස්තකාලය දත්තවලට ඇතුළත් කිරීම.	ජනවාරි - දෙසැම්බර්		සාහිත්‍ය පර්යේෂණ අංශ ප්‍රධාන

- **පුස්තකාල පහසුකම් සැපයීම**

ක්‍රියාකාරකම	**පහසුකම් සැපයූ ආයතනය**	**ප්‍රතිලාභීන් සංඛ්‍යාව**
ආයුර්වේද වෛද්‍ය		50
පශ්චාත් උපාධි වෛද්‍ය	01	01
විශ්ව විද්‍යාල ශිෂ්‍ය	04	10

2.1.8.2 පර්යේෂණ ප්‍රගතිය - උද්භිද විද්‍යා අංශය

පර්යේෂණ ක්ෂේත්‍රය	**පර්යේෂණ මාතෘකාව**	**අපේක්ෂිත නිමැවුම**	**ආරම්භ කළ වර්ෂය**	**ප්‍රගතිය**	**වගකීම/ පර්යේෂණ කණ්ඩායම**
1. ඖෂධීය ශාක හඳුනා ගැනීම	1. දත්ත විශ්ලේෂ Baliospermum Montanum Boehmeria Neiva රූප විද්‍යාත්මක අධ්‍යයනය සිදු කිරීම. 2. බැබිල විශ්ලේෂ පිළිබඳ පර්යේෂණ සිදු කිරීම	ප්‍රමිතියෙන් යුතු නිමි ඖෂධ නිපදවීම	2020 ජනවාරි	35% 25%	විද්‍යාත්මක නිලධාරී • පුෂ්පා ජීවන්දර • බුද්ධිකා එදිරිසිංහ • කෞෂල්‍යා ජයරත්න
2. ඖෂධීය අමුද්‍රව්‍ය හඳුනා ගැනීම සහ තහවුරු කිරීම	අරළු, නෙල්ලි, ගස් පෙනෙල, ප්‍රරෝහන ක්‍රමවේද අධ්‍යයනය සිදු කිරීම	ඖෂධ ශාක ප්‍රචාරණය	2020	75%	විද්‍යාත්මක නිලධාරී • අචලා ද සිල්වා

➢ ඖෂධීය අමුද්‍රව්‍ය පරීක්ෂාව

	පර්යේෂණ කාර්යය/ පරීක්ෂා කළ අමුද්‍රව්‍ය.	දිනය	සේවාව ලබා දුන් ආයතනය	
			අභ්‍යන්තර	බාහිර
01	Terminalia chebula- Aralu(fruit)	2020.01.17	BMARI-IMO	
02	Phyllanthus embilca – Nelli(fruit)			
03	Terminalia bellirica –Bulu(fruit)			
04	Terminalia chebula- Aralu(fruit)	2020.01.21	BMARI-IMO	
05	Phyllanthus embilca – Nelli(fruit)			
06	Terminalia bellirica –Bulu(fruit)			
07	Trichosanthes cucumerina dummalla			
08	Justicia adhathoda Adathoda			
09	Azadirachta indica Kohomba			
10	Terminalia chebula- Bulu(fruit)	2020.02.06	BMARI-Phamacy	
11	Terminalia chebula- Aralu(fruit)			
12	Phyllanthus embilca – Nelli(fruit)			
13	Acacia chundra- Rath Kihiriya.	2020.02.06		Yakkala hospital pharmacy
14	Cedrus - Devadara			
15	Tribulus deodara Terrestris – Heen nerenchi			
16	Piper nigrum - Thippili	2020.03.03		Institute of indigenous medicine
17	Nigella sativa -Kaluduru			
18	Cumminum cyminum - sududuru			
19	Saussurea lappa -Suwandakottam			
20	Withania somnifera -Amukkara			
21	Karabuneti –Syzygium			
22	Myristica fragrans wasawasi			
23	Brassica juncea –Aba			
24	Cinnamomum verum -Kurudu			
25	Pterocarpus santalinus – Rath hadun	2020.06.02	BMARI	
26	Pterocarpus santalinus – Rath hadun	2020.06.12	BMARI	
27	Vitex negundu Nika	2020.08.10		Drug cooperation
28	Nymphaea stellata –Manel Ala	2020.08.18		Drug cooperation
29	Terminalia chebula- Aralu(fruit)	2020.10.14		BMARI
30	Phyllanthus embilca – Nelli(fruit)			
31	Terminalia bellirica –Bulu(fruit)			
32	Tinospara cordifolia- Rasakinda			

IDENTIFICATION AND AUTHENTICATION & HERBAL PLANT

DATE	PLANT	ACC NO
2020.01.06	Flueggea leucopyrus Katupila	117 c
2020.01.21	Acronychia pedunculate -Ankenda	2050 university of sri jayawardenapura
2020.01.22	Gmelina arborea	2051 - university of sri jayawardenapura
	Oroxylum indicum	2052- university of sri jayawardenapura
	Boemria nivea	2053- university of sri jayawardenapura
2020.02.12	Ageratum corygeides	2054 - university of sri jayawardenapura
2020.02.19	Ricinus communis	2055- university of sri jayawardenapura university of Kothalawala
2020.02.24	Citrus madurensis	university of colombo
2020.03.02	Careya arbovea	2056 -university of colombo
2020.03.03	Desmodlum tri fiorum piper betel	2057 - university of colombo
2020.06.26	Randia dumberorum	2058- university of colombo
2020.07.13	Dillenia retusa Cynometra caulifera	2059 - university of Colombo. 2060 - university of colombo
2020.8.12	Ophirrhiza mungos	2061- university of sri jayawardenapura
2020.08.25	Cratera adansonii	2062- university of colombo
2020.09.25	Flacourtia inermis	2063- university of colombo
2020.09.25	Durio zibeithinus	2064- university of colombo
2020.09.28	Cassis tora Desmodium triflurm Mimosa pudica Solanum turum	2065- university of colombo 2066- university of colombo 2067-university of colombo 2068- university of colombo
2020.10.14	Terminalia catappa	2069- university of colombo
2020.10.20	Garcinic quaesita	2070- university of colombo

- **ව්‍යාප්ති සේවා**
  - **දැනුවත් කිරීමේ වැඩසටහන්**

ව්‍යාප්ති සේවා	සේවාව ලබා දුන් ආයතනය/පුද්ගල කණ්ඩායම හා සංඛ්‍යාව		
	පාසල්	රජයේ ආයතන	වෙනත්
ව්‍යාපෘති	-		ඔසු වගා ව්‍යාපෘතිය ක්ෂේත්‍ර පරීක්ෂාව අලව්ව, පදවිය, පොල්පිතිගම, කහටගස්දිගිලිය (2020.08.25)
පුහුණු වැඩසටහන් හා පුහුණු වැඩමුළු	-	ඔසු උයන් කාර්යමණ්ඩල (2020.03.10	-
ඔසු වගා තාක්ෂණය හා වර්තමාන වෙළෙඳපොළ තත්ත්ව වැඩමුළු	-	පුනරුත්ථාපන කොමසාරිස් ජනරාල් කාර්යාලය. (2020.06.03 හා 04)	-

- **අත් පත්‍රිකා ග්‍රන්ථ සකස් කිරීම**

අත් පත්‍රිකා/ග්‍රන්ථ සකස් කිරීම	විෂය ක්ෂේත්‍රය	මාතෘකාව	සහය වූ අංශය/ ආයතනය
ග්‍රන්ථ	ඖෂධීය ශාක	ඖෂධීය ශාක සංග්‍රහය	01.ආයුර්වේද දෙපාර්තමේන්තුව 02. BACC ව්‍යාපෘතිය

2.1.8.3 පර්යේෂණ ප්‍රගතිය - ප්‍රමිතිකරණ අංශය

පර්යේෂණ ක්ෂේත්‍රය	පර්යේෂණ මාතෘකාව	අපේක්ෂිත නිමැවුම	ආරම්භ කළ වර්ෂය	ප්‍රගතිය	වගකීම/ පර්යේෂණ කණ්ඩායම.
ඖෂධ පර්යේෂණ	දියවැඩියා පර්යේෂණ ව්‍යාපෘතියේ දියවැඩියා ඖෂධ සඳහා • Physico – chemical& TLC analysis • Evaluation of anti oxidant activity • Evaluation of Anti glycation activity	පර්යේෂණ ඖෂධවල ප්‍රමිතිය, දියවැඩියා සායනවල ඖෂධවල ක්‍රියාකාරීත්වය විද්‍යාත්මකව පැහැදිලි කිරීම.	2017	75% 60% 10%	දියවැඩියා පර්යේෂණ කණ්ඩායම
ඖෂධ පර්යේෂණ	ප්‍රායෝගික පුහුණු වෛද්‍ය කණ්ඩායම් විසින් අප අංශය තුළ සිදු කරනු ලබන පර්යේෂණ සඳහා අවශ්‍ය විෂය දැනුම හා මහපෙන්වීම • Thin layer chroma to – graphic analysis of Ranavara panchangaya • Assessment of Physio – chemical and microbial variation of “thripala decoction” • Eveluation of the Anti- oxidant activity of the traditional herbul formulation DT6 used in the manggement of prameha	ප්‍රායෝගික පුහුණු වෛද්‍යවරුන්ගේ විද්‍යාගාර පරීක්ෂණ පිළිබඳ දැනුම පුළුල් කිරීම.	2020	100% 100% 100% 100%	*අංශ ප්‍රධානී *පර්යේෂණ නිලධාරී(වැ.අ) *කළමනාකරණ සහකාර (තාක්ෂණික)

- **ප්‍රමිතිකරණ සේවා**

සේවා සැපයූ ක්ෂේත්‍රය	සේවාව ලබා දුන් ආයතනය	
	අභ්‍යන්තර	බාහිර
ඖෂධ නිෂ්පාදනාගාරයේ නිෂ්පාදනය කරනු ලබන සායනික ඖෂධ හා පර්යේෂණ ඖෂධ සඳහා තත්ත්ව සහතික ලබාදීම චූර්ණ ගණන - 10	ඖෂධ නිෂ්පාදනාගාරය- බණ්ඩාරනායක අනුස්මරණ ආයුර්වේද පර්යේෂණායතනය	
ගබඩාව වෙත ලැබෙන අමුද්‍රව්‍ය සඳහා රසායනාගාර පරීක්ෂණ සිදු කර තත්ත්ව සහතික ලබාදීම තල තෙල් - 02 ටර්පන්ටයින් - 03 අබතෙල් - 01	ගබඩාව - බණ්ඩාරනායක අනුස්මරණ ආයුර්වේද පර්යේෂණායතනය	
එඩරුතෙල් සාම්පල් 02ක් සඳහා තත්ත්ව සහතික ලබාදීම		ඖෂධ සැපයුම් අංශය, සෞඛ්‍ය සේවා දෙපාර්තමේන්තුව
නික සාම්පලයක් දැයි තහවුරු කිරීම සඳහා TCL පරීක්ෂාව		ශ්‍රී ලංකා ආයුර්වේද ඖෂධ සංස්ථාව
"Agra Royal Drink" සඳහා රසායනික විශ්ලේෂණ වාර්තාවක් ලබාදීම		ශිල්පීය අංශය, ආයුර්වේද දෙපාර්තමේන්තුව
මීපැණි සාම්පලයක් සඳහා තත්ත්ව සහතික ලබාදීම		සබරගමුව පළාත් ආයුර්වේද දෙපාර්තමේන්තුව
පර්යේෂණායතනයේ ඖෂධ කමිටුව නියෝජනය කරමින් ගබඩාව වෙත ලැබෙන වියළි ඖෂධවල තත්ත්වය පරීක්ෂා කිරීමට සහය ලබාදීම	බණ්ඩාරනායක අනුස්මරණ ආයුර්වේද පර්යේෂණායතනය	

- **ව්‍යාප්ති සේවා - දැනුවත් කිරීමේ වැඩසටහන්**

ව්‍යාප්ති සේවා	විස්තරය	සේවාව ලබාදුන් ආයතනය/ කණ්ඩායම
දැනුවත් කිරීම්	01. ඖෂධීය ශාක සංග්‍රහය සකස් කිරීමේ BACC ව්‍යාපෘතිය සඳහා සම්පත් දායකත්වය ලබා දෙමින් අවශ්‍ය තාක්ෂණික දැනුම ලබාදීම. 02. ආයුර්වේද ඖෂධ ප්‍රමිතිකරණය හා තත්ත්ව පාලනය සම්බන්ධයෙන් දැනුවත් කිරීමේ වැඩසටහන් පැවැත්වීම	සංවර්ධන අංශය ආයුර්වේද දෙපාර්තමේන්තුව දේශීය වෛද්‍ය උපාධි අපේක්ෂිත සිසුන් සඳහා
පුහුණු වැඩමුළු	ආයුර්වේද ඖෂධ ප්‍රමිතිකරණය හා තත්ත්ව පාලනය සම්බන්ධයෙන් පුහුණු වැඩසටහන් පැවැත්වීම	දේශීය වෛද්‍ය උපාධි අපේක්ෂිත සිසුන් සඳහා

2.1.8.4 පර්යේෂණ ප්‍රගතිය - සායන අංශය

පර්යේෂණ ක්ෂේත්‍රය	පර්යේෂණ මාතෘකාව	අපේක්ෂිත නිමැවුම	ආරම්භ කළ කාලය	ප්‍රගතිය	පර්යේෂණ කණ්ඩායම
සායනික පර්යේෂණ	පිළිකා රෝගීන් තුළ තෝරාගත් ආයුර්වේද ප්‍රතිකාර ක්‍රමවල පෛව ක්‍රියාකාරීත්වය තක්සේරු කිරීම	මීට පෙර මෙම ප්‍රතිකාර ක්‍රම ඔවුන්ගේ පෛව විද්‍යාත්මක ක්‍රියාකාරකම් හෝ පිළිකා නාශක ගුණාංග හෙළි කිරීම සඳහා පරීක්ෂා කර නොමැත. මෙම ආයුර්වේද ප්‍රතිකාර ක්‍රම වඩාත් කාර්යක්ෂමව භාවිතා කළ හැකි ආකාරයක් බවට පත් කිරීම සහ පිළිකා නාශක ගුණාංග පිළිබඳ විද්‍යාත්මක දැනුම තක්සේරු කිරීම.	2017.01.25	60%	1. වෛද්‍ය එල්.එච්.එස් උමයංගනී 2. වෛද්‍ය එස් කළුතොටගේ 3. මහාචාර්ය ඊ.පී.එස් චන්දන
සායනික පර්යේෂණ	COVID-19 වලට එරෙහිව දේශීය ඖෂධ වට්ටෝරුවක් වන දෙසඳුන් කල්කයේ කාර්යක්ෂමතාව තක්සේරු කිරීම.	මෙම අධ්‍යයනයෙන් දේශීය ඖෂධ වට්ටෝරුවක ප්‍රතිශක්තිකරණ ප්‍රතිචාරය තක්සේරු කිරීමෙන් Covid-19 කළමනාකරණය සඳහා යොදා ගත හැකි වීම.	2021.02.03	20%	1. වෛද්‍ය රමිලාදේවී 2. වෛද්‍ය එල්.එච්.එස්. උමයංගනී 3. විශේෂඥ වෛද්‍ය ආනන්ද විජේවික්‍රම 4. විශේෂඥ වෛද්‍ය චන්දිම ජීවේන්ද්‍ර 5. මහාචාර්ය ඒ.පී.ජී අමරතුංග 6. විශේෂඥ වෛද්‍ය දමයන්ති ඉඩම්පිටිය 7. මහාචාර්ය නිලීකා මලවිගේ

2.1.8.5 මධුමේහ රෝගය සඳහා ඖෂධ හඳුන්වාදීමේ ව්‍යාපෘතිය

පර්යේෂණ ක්ෂේත්‍රය	පර්යේෂණ මාතෘකාව	අපේක්ෂිත නිමැවුම	ආරම්භ කළ කාලය	ප්‍රගතිය	පර්යේෂණ කණ්ඩායම
Project on Anti Diabetic Drugs Physio-chemical Parameter Anti-oxidant activity Anti glycation activity. Identify the dose duaration and toxicity of the drug.	National Research on Diabetes (Prameha) Assess the Physio-chemical activities of TKP Kashaya. MM Choorna, DT6 Choorna and Individuaol drugs of MM Choorna & DT6 Choorna. Assess the antioxidant activities of TKP Kashaya, MM Choorna, DT6 Choorna. Assess the anti-glycation activities of TKP Kashaya, MM Choorna, DT6 Choorna. Vitro studies conduct for determine the dose duration and toxicity of TKP Kashaya DT6 Choorna and MM Choorna.	To scientifically validate the management of Diabetes (treatments systems, drugs & relative procedures)	2016	75% 60% 10% 75%	1. Senior lecture W. Kumbukgolla 2. Senior lecture R. Mendis 3. Senior lecture P. Kahingalage 4. Senior lecture W. Weerapana 5. S. Attanayake 6. Research officer T.Navaratna

2.1.9 ආයුර්වේද ප්‍රජා සෞඛ්‍ය ප්‍රවර්ධන සේවය - අනුරාධපුරය

ව්‍යාපෘතිය/ වැඩසටහන	පැවැත් වූ වැඩසටහන් සංඛ්‍යාව	ප්‍රතිලාභීන් සංඛ්‍යාව
	2020	**2020**
බෝ නොවන රෝග පාලනය	32,745	88,562
ප්‍රජා මූලික වැඩිහිටි සෞඛ්‍ය සේවා වැඩසටහන	9,074	11,919
පාසල් වැඩසටහන්	309	6,048
පෙර පාසල් වැඩසටහන්	1,158	19,642
වෘත්තීය සෞඛ්‍ය වැඩසටහන්	260	5,673
ගෘහ ඒකක දැනුවත් කිරීම	32,499	71,209
දේශීය ආහාර ප්‍රචලිත කිරීම (හෙළ අහරින් සුවය රකිමු)	1,634	12,909
වෙනත් වැඩසටහන්	10,035	144,231
2020 වර්ෂයේදී සිදු කරන ලද මුළු වැඩසටහන් සංඛ්‍යාව හා ප්‍රතිලාභීන් සංඛ්‍යාව	**87,714**	**360,193**
2019 වර්ෂයේදී සිදු කරන ලද මුළු වැඩසටහන් සංඛ්‍යාව හා ප්‍රතිලාභීන් සංඛ්‍යාව	**70,681**	**337,318**

2.1.10 දේශීය වෛද්‍ය ක්‍රම පිළිබඳ ජාතික ආයතනය

2.1.10.1 පුහුණු වැඩසටහන්

වැඩසටහන	2019		2020	
	වැඩසටහන් ගණන	ප්‍රතිලාභීන් ගණන	වැඩසටහන් ගණන	ප්‍රතිලාභීන් ගණන
ඉංග්‍රීසි මාධ්‍ය අත් පත්‍රිකා නිර්මාණය කිරීමේ වැඩමුළුව	මාහාචාර්ය, විශේෂඥ වෛද්‍ය හා වෛද්‍ය නිලධාරීන් 10 දෙනෙකු විසින් සිදු කරන ලදි.			
වෛද්‍ය පුහුණු	06	179	03	86
1. පාරම්පරික වෛද්‍ය පුහුණු				
2. සීමාවාසික වෛද්‍ය පුහුණු	10	551	02	270
3. ප්‍රජා සෞඛ්‍ය වෛද්‍ය පුහුණු	08	472	02	57
4. ආයුර්වේද/ සිද්ධ/ යුනානි වෛද්‍ය පුහුණු	11	396	05	173
කාර්ය මණ්ඩල පුහුණු	02	57	-	-
උපස්ථායක				
සම්භාහන	01	17	-	-
ඔසු උයන් කාර්ය මණ්ඩලය	-	-	01	18
ටිකට් ලිපිකරු	-	-	01	26
කළමනාකරණ සහකාර, සංවර්ධන නිලධාරී, ප්‍රජා සෞඛ්‍ය සංවර්ධන නිලධාරීන්	-	-	02	-

2.1.10.2 ප්‍රජා සෞඛ්‍ය / මාතෘ හා ළමා පෝෂණ වැඩසටහන්

වැඩසටහන	වැඩසටහන් ගණන		ප්‍රතිලාභීන් ගණන	
	2019	2020	2019	2020
ප්‍රජා මූලික සෞඛ්‍ය ප්‍රවර්ධන	07	-	472	-
මාතෘ හා ළමා පෝෂණ	09	02	1797	-
විශේෂිත වැඩසටහන් (ප්‍රදර්ශන)	01	-	ප්‍රජාව දැනුවත් කිරීම	-
දැනවත් කිරීමේ වැඩසටහන්	-	01	-	238
බෝ නොවන රෝග පාලන හා යෝග පුහුණු වැඩසටහන් (ප්‍රජා සෞඛ්‍ය වෛද්‍ය නිලධාරීන් සඳහා)	-	02	-	57

2.1.10.3 අත් පත්‍රිකා හා ග්‍රන්ථ සකස් කිරීම්

විෂය ක්ෂේත්‍රය	මාතෘකාව	සහය වූ අංශය/ ආයතනය	අත්පත්‍රිකා හා ග්‍රන්ථ සංඛ්‍යාව
පාරම්පරික හා ඖෂධ පැළෑටි පුහුණු අංශයට අදාළ අත්පත්‍රිකා මුද්‍රණය කිරීම	පාරම්පරික හා ඖෂධ පැළෑටි	පාරම්පරික හා ඖෂධ පැළෑටි අංශය	102,000
ඉංග්‍රීසි මාධ්‍ය අත්පත්‍රිකා නිර්මාණය කිරීමේ වැඩමුළුව		මහාචාර්ය, විශේෂඥ වෛද්‍ය හා වෛද්‍ය නිලධාරීන් 10 දෙනෙකු විසින් සිදු කරන ලදි.	

2.1.10.4 ව්‍යාප්ති සේවාවන්

වැඩසටහන/ ව්‍යාපෘතිය/ ක්‍රියාකාරකම	ප්‍රගතිය	පවත්වන ලද දින ගණන
හෙළ ඔසු සංවර්ධන හා සංරක්ෂණ ව්‍යාපෘතිය	ප්‍රජාව දැනුවත් කරන ලදි.	01

2.1.11 පර්යේෂණ හා ව්‍යාප්ති සේවා ඔසු උයන්

2.1.11.1 ඔසු පැළ අලෙවි කාර්යයන්

ඔසු උයන	2019			2020		
	නිෂ්පාදනය කළ පැළ ප්‍රමාණය	පැළ අලෙවිය		නිෂ්පාදනය කළ පැළ ප්‍රමාණය	පැළ අලෙවිය	
		පැළ ප්‍රමාණය	වටිනාකම (රු.)		පැළ ප්‍රමාණය	වටිනාකම (රු.)
පින්නදූව	16,972	8,913	501,755	20,434	12,573	588,680
පට්ටිපොළ	5,733	2,523	139,445	10,040	2,290	99,415
පල්ලෙකැලේ	14,439	8,613	277,720	20,292	3,292	123,740
හල්දුම්මුල්ල	19,614	11,740	528,100	26,697	5,931	347,440
නාවින්න	4,861	8,083	326,210	4,774	9,690	453,275
ගිරාඳුරුකෝට්ටේ	25,888	2,627	95,120	22,329	976	38,100
එකතුව	**87,507**	**42,499**	**1,868,350**	**104,566**	**34,752**	**1,650,650**

2.1.11.2 නොමිලේ පැළ නිකුත් කිරීම් / ඔසු උයන් අතර පැළ හුවමාරු කිරීම්

ඔසු උයන	2019		2020	
	ප්‍රමාණය	වටිනාකම (රු.)	ප්‍රමාණය	වටිනාකම (රු.)
පින්නදූව	4,799	161,695	9,752	519,280
පට්ටිපොළ	2,448	94,440	825	41,880
පල්ලෙකැලේ	3,020	96,600	9,472	307,240
ගිරාඳුරුකෝට්ටේ	9,255	289,710	16,900	536,280
නාවින්න	6,849	210,470	3,058	118,280
හල්දුම්මුල්ල	6,978	213,450	10,662	450,200
එකතුව	**33,349**	**1,066,365**	**50,669**	**1,973,160**

2.1.11.3 ඖෂධීය රෝපණ ද්‍රව්‍ය/ අමුද්‍රව්‍ය නිෂ්පාදනය හා අමුද්‍රව්‍ය රෝහල්වලට නොමිලේ ලබා දීම්

ඔසුඋයන	නිෂ්පාදනය වූ ඖෂධීය අමුද්‍රව්‍ය ගණන		ඖෂධීය අමුද්‍රව්‍ය නොමිලේ සැපයීම්		සැපයූ ඖෂධීය රෝපණ ද්‍රව්‍ය ගණන	
	2019	2020	2019	2020	2019	2020
පට්ටිපොළ	03	13	03	08	08	08
පල්ලෙකැලේ	-	03	-	-	-	-
ගිරාඳුරුකෝට්ටේ	16	43	04	31	14	10
නාවින්න	01	02	04	02	07	07
පින්නදූව	-	16	-	06	-	-
හල්දුම්මුල්ල	05	11	01	11	07	05

2.2 ඉදිරි ඉලක්ක

01. පාරම්පරික වෛද්‍යවරුන් ලියාපදිංචි පහසු කිරීම පිණිස නව ක්‍රියාමාර්ග හඳුන්වා දී ජාතික මට්ටමට අතිරේකව පළාත් හා ප්‍රාදේශීය මට්ටමින් ලියාපදිංචි කටයුතු සිදු කිරීම.
02. යෝජිත ජාතික දේශීය වෛද්‍ය සභාව පිහිටුවීම සඳහා නීති කෙටුම්පත් සැකසීම.
03. රටේ සංවර්ධනය සඳහා දේශීය වෛද්‍ය ක්ෂේත්‍රයෙන් වන සේවාව කොතරම් දායකත්වයක් ලබා දෙන්නේ ද යන්න මැන බැලීම සඳහා ක්‍රමවේදයක් සැකසීම.
04. ප්‍රතිකාර සේවාවන් සඳහා ළඟා වීමට අපහසු ආරණ්‍යවාසි භික්ෂූන් වහන්සේලා, වැඩිහිටි නිවාසයක වැඩිහිටියන්, විශේෂ අවශ්‍යතා ඇති පුද්ගලයින් සඳහා කැපකරු වෛද්‍ය සේවාව ආරම්භ කිරීම.
05. සුවධරණී ජීවක සෙවෙණ ව්‍යාපෘතිය යටතේ පාරම්පරික වෛද්‍යවරුන් ඊ - තාක්ෂණය ඔස්සේ ජනතාවට සමීප කර වීම.
06. දිස්ත්‍රික්කයට අවම වශයෙන් එක් හෝමියෝපති සායනයක් බැගින් ඇති කර ජනතාව තුළ හෝමියෝපති වෛද්‍ය ක්‍රමය ප්‍රචලිත කිරීම.
07. ජාතික සෞඛ්‍ය පද්ධතිය තුළ වැඩි දායකත්වයක් ලබා දීම සඳහා ආයුර්වේද රෝහල් පද්ධතිය වඩාත් දියුණු මට්ටමකට පත් කිරීම.
08. ග්‍රාමීය ආයුර්වේද රෝහල් පද්ධතිය සංවර්ධනය කිරීම සඳහා කටයුතු කිරීම හා අවම වශයෙන් පළාතකට එක් ගෙවන වාට්ටු පහසුකම් සහිත ආයුර්වේද රෝහලක් බැගින් ඇති කිරීම.
09. පාරම්පරික හා ආයුර්වේද වෛද්‍ය ක්‍රමය මඟින් සුව කළ හැකි ආසාත රෝගය / විශේෂිත ස්නායු රෝග, සන්ධි රෝග, අර්ශස්/භගන්දරා ,භග්න (කැඩුම් බිඳුම්), අක්ෂි රෝග, දැවුම් පිළිස්සුම් හා චර්ම රෝග සඳහා පවතින රෝහල් 07ක් අංග සම්පූර්ණ විශේෂිත රෝහල් ලෙස වැඩිදියුණු කිරීම.
10. පාරම්පරික වෛද්‍යවරුන් ඇගයීමේ ‘‘වෙදැදුරු අබිමන්’’ වැඩසටහන ක්‍රියාත්මක කිරීම.
11. දේශීය වෙදකම් ප්‍රවර්ධනය සඳහා අරමුදලක් පිහිටුවීම.
12. පාරම්පරික වෛද්‍යවරුන් සඳහා දායක විශ්‍රාම වැටුප් ක්‍රමයක් ඇති කිරීම.
13. දේශීය වෛද්‍ය විද්‍යාවට අදාළ ඖෂධ සහ ප්‍රතිකාර ක්‍රම පිළිබඳව පර්යේෂණ පැවැත්වීම.
14. ලංකා වාණිජ මණ්ඩලය සමඟ ඒකාබද්ධව ‘‘EXPO’’ආයුර්වේද ප්‍රදර්ශනය පැවැත්වීම.
15. තෝරා ගත් සමූපකාර සමිති මුල් කර ගනිමින් සමූපකාර දේශීය වෛද්‍ය රෝහල් පිහිටුවීම.
16. දේශීය රක්ෂණ සමාගම් සමඟ සාකච්ඡා කොට අපගේ වෛද්‍යවරුන් සහ ආරෝග්‍යශාලා මඟින් ප්‍රතිකාර ලබන්නන් සඳහා රක්ෂණාවරණ ලබා ගැනීම සඳහා ක්‍රමවේදයක් සැකසීම.
17. ‘‘සුවධරණි’’ හෙළ ඔසු සංවර්ධන හා සංරක්ෂණ ව්‍යාපෘතිය යටතේ දැනට ආනයනය කරනු ලබන ඖෂධීය අමුද්‍රව්‍ය 15ක් මෙරට නිෂ්පාදනය කොට වසර 03ක් තුළදී ආනයනය අත්හිටුවීම.
18. ‘‘හරිත කී’’ ඔසු වන උයන් ඇති කිරීමේ ව්‍යාපෘතිය ක්‍රියාත්මක කිරීම.
19. ආයුර්වේද දෙපාර්තමේන්තුව හා ශ්‍රී ලංකා ආයුර්වේද ඖෂධ සංස්ථාව මඟින් දේශීයව ඖෂධීය අමුද්‍රව්‍ය රැස් කිරීමේ මධ්‍යස්ථාන 10ක් පිහිටුවීම.
20. ශ්‍රී ලාංකේය අනන්‍යතාවක් සහිත ජීවන රටාවක් කරා ජනතාව ඒකාත්මික කිරීමේ ‘‘සුවධරණි සුව වර්යා’’ වැඩසටහන ක්‍රියාත්මක කිරීම.
21. ‘‘පුනර්ජීවනී’’ මත්ද්‍රව්‍ය නිවාරණ ඒකාබද්ධ ජාතික වැඩසටහන ක්‍රියාත්මක කිරීම යටතේ මතට ඇබ්බැහිවුවන් දේශීය වෛද්‍ය ක්‍රම උපයෝගී කරගෙන පුනරුත්ථාපනය කිරීම.
22. මුළු දිවයිනම ආවරණය වන පරිදි වැඩිහිටි සෞඛ්‍ය සංවර්ධන වැඩසටහන් සහ මාතෘ හා ළමා පෝෂණ වැඩසටහන් පැවැත්වීම.
23. වස විසෙන් තොර නිරෝගී ආහාර පරිභෝජනය සියලු වයස් කාණ්ඩ අතර ප්‍රචලිත කිරීම සඳහා සමෘද්ධි හා ගෘහ ඒකක 170,000ක් ඉලක්ක කර ගත් වැඩසටහන් 9,200ක් 2021 වර්ෂයේ දී පැවැත්වීම.

24. සංචාරක ව්‍යාපාරය ආශ්‍රිත රැකියා සඳහා ආයුර්වේද සාත්තු සේවකයන්, තෙරපිවරුන්, උපස්ථාදායකයින් සහ රූපාලාවණ්‍ය ශිල්පීන් සඳහා වූ පුහුණු පාඨමාලා ආරම්භ කිරීම.
25. සාම්ප්‍රදායික වෛද්‍ය ක්‍රම ඇතුළත් අන්තර්ජාතික වෛද්‍ය කලාපයක් හා ඔසු වෙළෙඳ කලාපයක් නාවින්න ආයුර්වේද පරිශ්‍රය ආශ්‍රිතව ආරම්භ කිරීම.

2.3 අභියෝග

01. ප්‍රමාණවත් කාර්ය මණ්ඩලයක් නොමැති වීම
02. ආයුර්වේද ක්ෂේත්‍රයේ සංවර්ධන කටයුතු සඳහා ප්‍රමාණවත් මූල්‍ය ප්‍රතිපාදන වෙන් නොවීම
03. ආයුර්වේද ක්ෂේත්‍රයෙන් සෞඛ්‍ය අංශයට සිදු වන දායකත්වය පිළිබිඹු නොවීම

3 පරිච්ඡේදය

ඒසීඒ-එෆ්

2020 දෙසැම්බර් 31 දිනෙන් අවසන් වර්ෂය සඳහා වන සමස්ත මූල්‍ය කාර්ය සාධනය

3.1. මූල්‍ය කාර්ය සාධන ප්‍රකාශය

රු.

අයවැය 2020		සටහන	තක්‍ය 2020	2019	
-	**ආදායම් ලැබීම්**		-	-	
-	ආදායම් බදු	**1**	-	-	
-	දේශීය භාණ්ඩ හා සේවා මත බදු	**2**	-	-	**ඒසීඒ-1**
-	ජාත්‍යන්තර වෙළඳාම මත බදු	**3**	-	-	
-	බදු නොවන ආදායම් හා වෙනත්	**4**	-	-	
-	**මුළු ආදායම් ලැබීම් (අ)**		-	-	
-	**ආදායම් නොවන ලැබීම්**		-	-	
-	භාණ්ඩාගාර අග්‍රිම		1,505,595,000	1,513,548,000	**ඒසීඒ-3**
-	තැන්පතු		6,719,712	11,163,149	**ඒසීඒ-4**
-	අත්තිකාරම් ගිණුම්		28,744,493	51,974,897	**ඒසීඒ-5/5(ඒ)**
-	වෙනත් ලැබීම්		75,247,876	72,039,079	
-	**මුළු ආදායම් නොවන ලැබීම් (ආ)**		**1,616,307,081**	1,648,725,125	
-	**මුළු ආදායම් ලැබීම් සහ ආදායම් නොවන ලැබීම් ඇ = (අ)+(ආ)**		**1,616,307,081**	1,648,725,125	
	අඩුකළා : වියදම්				
-	**පුනරාවර්තන වියදම්**			-	
1,317,660,000	වැටුප්, වේතන සහ අනෙකුත් සේවක ප්‍රතිලාභ	**5**	1,290,775,515	1,257,017,315	
377,340,000.00	අනෙකුත් භාණ්ඩ හා සේවා	**6**	351,048,407	300,076,455	**ඒසීඒ-2(ii)**
13,000,000.00	සහනාධාර, ප්‍රදාන සහ මාරුකිරීම්	**7**	12,648,168	12,170,124	
-	පොළී ගෙවීම්	**8**	0	0	
-	වෙනත් පුනරාවර්තන වියදම්	**9**	0	41,250	
1,708,000,000.00	**මුළු පුනරාවර්තන වියදම් (ඇ)**		**1,654,472,091**	1,569,305,144	

	මූලධන වියදම්				
46,832,940.00	මූලධන වත්කම් පුනරුත්ථාපනය හා වැඩිදියුණු කිරීම්	**10**	35,397,981	71,962,185	
24,366,500.00	මූලධන වත්කම් අත්පත් කර ගැනීම්	**11**	23,499,117	42,529,342	
2,258,500.00	ප්‍රාග්ධන මාරුකිරීම්	**12**	2,124,815	2,118,224	**ඒසීඒ-2(ii)**
-	මූල්‍ය වත්කම් අත්පත් කර ගැනීම	**13**	0	0	
1,875,000.00	හැකියා වර්ධනය	**14**	1,866,200	8,349,775	
12,167,060.00	වෙනත් මූලධන වියදම්	**15**	11,190,058	13,826,068	
87,500,000.00	**මුළු මූලධන වියදම් (ඉ)**		**74,078,172**	138,785,594	
	ප්‍රධාන ලෙජර් වියදම් (ඊ)			-	
	තැන්පතු ගෙවීම්		9,618,737	78,473,150	**ඒසීඒ-4**
	අත්තිකාරම් ගෙවීම්		23,679,415	57,225,029	**ඒසීඒ-5**
	මුළු වියදම් උ = (ඇ+ඉ+ඊ)		1,761,848,415	1,843,788,917	
-	**2020 දෙසැම්බර් 31 දිනට අඟ්‍රිම ශේෂය ඌ = (ඇ-උ)**		-145,541,334	(195,063,792)	

3.2. 2020 දෙසැම්බර් 31 දිනට මූල්‍ය තත්ත්වය පිළිබඳ ප්‍රකාශය

		තත්‍ය	
	සටහන	**2020**	**2019**
		රු.	**රු.**
මූල්‍ය නොවන වත්කම්			
දේපළ, පිරියත හා උපකරණ	ඒසිඒ-6	3,919,728,285	4,714,751,263
මූල්‍ය වත්කම්			
අත්තිකාරම් ගිණුම්	ඒසිඒ-5/5(ඒ)	108,991,435	114,056,513
මුදල් හා මුදල් සමාන දෑ	ඒසිඒ-3	1,042	5,748
මුළු වත්කම්		**4,028,720,762**	**4,828,813,524**
ශුද්ධ වත්කම් / ස්කන්ධය			
ශුද්ධ වත්කම්		100,096,048	102,262,101
දේපළ පිරියත හා උපකරණ සංචිතය		3,919,728,285	4,714,751,263
කුලී හා වැඩ අත්තිකාරම් සංචිතය	ඒසිඒ-5(බී)		
ජංගම වගකීම්			
තැන්පතු ගිණුම්	ඒසිඒ-4	8,895,387	11,794,412
අග්‍රිම ශේෂය	ඒසිඒ-3	1,042	5,748
මුළු වගකීම්		**4,028,720,762**	**4,828,813,524**

පිටු අංක…01…….සිට ……115… දක්වා ඒසීඒ 1 සිට ඒසීඒ 6 දක්වා වූ ආකෘති පත්‍රවලින් ඉදිරිපත් කෙරෙන ගිණුම් තොරතුරු සහ සටහන් පිටු අංක ……116…. සිට ……135…. දක්වා ඇතුළත් ගිණුම් සටහන් විස්තර ද මෙම අවසන් ගිණුමෙහිම අන්තර්ගත කොටස් වේ. මෙම මූල්‍ය ප්‍රකාශන පිළියෙල කිරීම පොදුවේ පිළිගත් ගිණුම් මූලධර්මවලට අනුකූලව සිදුකර ඇති අතර මෙහිදී මූල්‍ය ප්‍රකාශයන්හි සටහන් මඟින් හෙළිදරව් කර ඇති පරිදි වඩාත් සුදුසු ගිණුම්කරණ ප්‍රතිපත්ති භාවිතා කර ඇත. ඉහත අවසන් ගිණුමෙහි සඳහන් සංඛ්‍යා, ඊට අදාළ ගිණුම් සටහන් හා අනෙකුත් ගිණුම් තොරතුරු භාණ්ඩාගාර ගිණුම් පොත් සමඟ සැසඳීම් කර ඇති බවටත් ඒවා එම සංඛ්‍යා සමඟ එකඟ වන බවටත් මෙයින් සහතික කරමු.

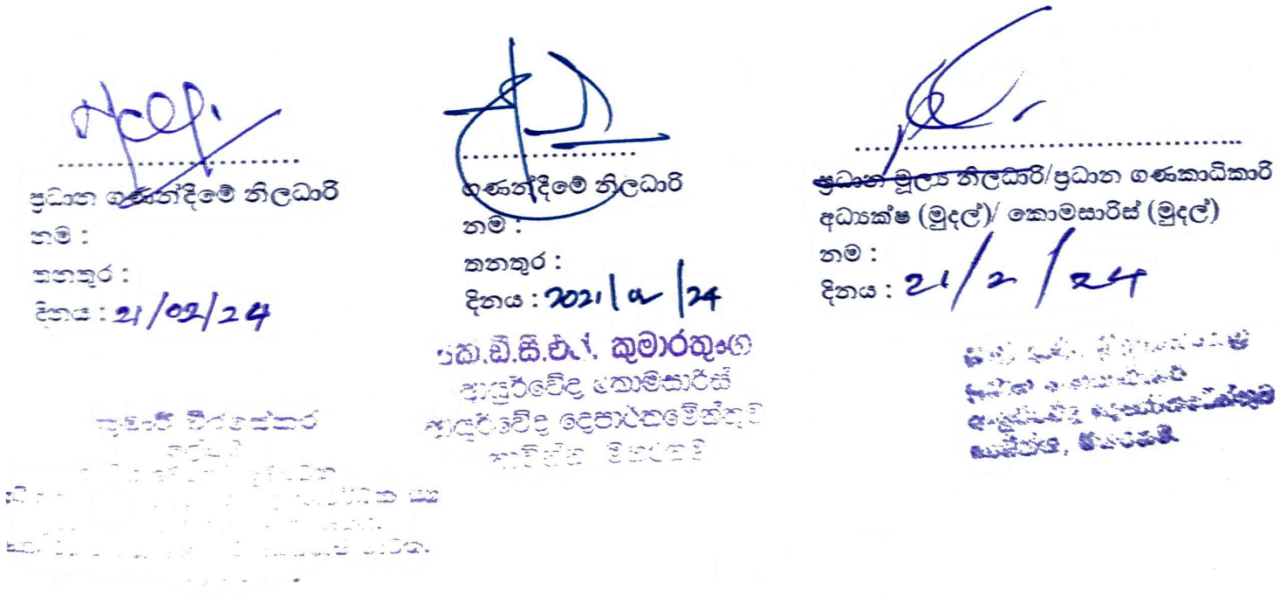

3.3. 2020 දෙසැම්බර් 31 දිනෙන් අවසන් වර්ෂය සඳහා මුදල් ප්‍රවාහ ප්‍රකාශය

	තත්‍ය	
	රු.	රු.
මෙහෙයුම් ක්‍රියාකාරකම්වලින් ජනිත වූ මුදල් ප්‍රවාහයන්		
මුළු බදු ලැබීම්	0	-
ගාස්තු, අධිභාර, දඩමුදල් සහ බලපත්‍ර	0	-
ලාභ	0	-
ආදායම් නොවන ලැබීම්	75,247,876	72,039,079
වෙනත් ශීර්ෂ වෙනුවෙන් tකත+ කරන ලද ආදායම්		
අග%sම ලැබීම්	1,505,595,000	1,513,548,000
මෙහෙයුම් ක්‍රියාකාරකම්වලින් ජනිත වූ මුදල් ප්‍රවාහය (අ)	**1,580,842,876**	**1,585,587,079**
අඩුකළා : මුදල් වැය කිරීම්		
පුද්ගල පඩිනඩි හා මෙහෙයුම් වියදම්	1,507,302,870	1,431,811,989
සහනාධාර සහ මාරුකිරීම්	12,648,168	12,170,124
වෙනත් වැය Ysර්ෂ වෙනුවෙන් දරන ලද වියදම්	8,406,646	3,491,698
භාණ්ඩාගාරයට පියවන ලද අගි%ම	1,042	5,748
මෙහෙයුම් ක්‍රියාකාරකම් සඳහා වැය කරන ලද මුදල් ප්‍රවාහය (ආ)	**1,528,358,725**	**1,447,479,559**
මෙහෙයුම් ක්‍රියාකාරකම්වලින් ජනිත වූ ශුද්ධ මුදල් ප්‍රවාහය (ඇ)=(අ)-(ආ)	**52,484,150**	**138,107,520**
ආයෝජන ක්‍රියාකාරකම්වලින් ජනිත වූ මුදල් ප්‍රවාහයන්		
පොළී	-	-
ලාභාංශ	-	-
නිමිකම් ඉවත්වීමේ ප්‍රතිපාදන හා භෞතික වත්කම් විකිණීම	-	-
උපණය අයකර ගැනීම්	-	-
අත්තිකාරම් අය කර ගැනීම්	25,868,363	43,396,888
ආයෝජන ක්‍රියාකාරකම් වලින් ජනිත වූ මුදල් ප්‍රවාහය (ඈ)	**25,868,363**	**43,396,888**

අඩුකළා : මුදල් වැය කිරීම්		
භෞතික වත්කම් ඉදිකිරීම් හෝ මිලදී ගැනීම් හා වෙනත් ආයෝජන අත්කර ගැනීම්	51,624,333	54,714,480
අත්තිකාරම් ගෙවීම්	23,829,155	59,479,928
ආයෝජන ක්‍රියාකාරකම් සඳහා වැය කරන ලද මුළු මුදල් ප්‍රවාහය (ඉ)	**75,453,488**	**114,194,408**
ආයෝජන ක්‍රියාකාරකම්වලින් ජනිත වූ ශුද්ධ මුදල් ප්‍රවාහය (ඊ)=(ඇ)-(ඉ)	**(49,585,125)**	**(70,797,520)**
මෙහෙයුම් හා ආයෝජන ක්‍රියාකාරකම්වලින් ජනිත වූ ශුද්ධ මුදල් ප්‍රවාහය (උ)=(ඇ) + (ඊ)	**2,899,025**	**67,310,000**
මූල්‍ය ක්‍රියාකාරකම්වලින් ජනිත වූ මුදල් ප්‍රවාහයන්		
දේශීය ණය ගැනීම්	-	-
විදේශීය ණය ගැනීම්	-	-
ප්‍රදානයන් ලැබීම්	-	-
තැන්පත+ ලැබීම්	6,719,712	11,163,149
මූල්‍ය ක්‍රියාකාරකම්වලින් ජනිත වූ මුළු මුදල් ප්‍රවාහය (ඌ)	**6,719,712**	**11,163,149**
අඩුකළා : මුදල් වැය කිරීම්		
දේශීය ණය ආපසු ගෙවීම්	-	-
විදේශීය ණය ආපසු ගෙවීම්	-	-
තැන්පත+ ගෙවීම්	9,618,737	78,473,150
මූල්‍ය ක්‍රියාකාරකම් සඳහා වැය කරන ලද මුළු මුදල් ප්‍රවාහය (එ)	**9,618,737**	78,473,150
මූල්‍ය ක්‍රියාකාරකම්වලින් ජනිත වූ මුදල් ප්‍රවාහය (ඒ)=(ඌ)-(එ)	**(2,899,025)**	**(67,310,001)**
මුදල්වල ශුද්ධ වෙනස්වීම් (ඔ) = (උ) -(ඒ)	**0**	**-**
ජනවාරි 01 දිනට ආරම්භක මුදල් ශේෂය	**-**	**-**
දෙසැම්බර් 31 දිනට අවසාන මුදල් ශේෂය	**1,042**	**5,748**

3.4. මූල්‍ය ප්‍රකාශ සටහන්

නැත.

3.5 ආදායම් එකතු කිරීමේ කාර්ය සාධනය

රු, 000

ආදායම් ක්ෂේත්‍රය	ආදායම් ක්ෂේත්‍රයේ විස්තරය	ආදායම් ඇස්තමේන්තුව		එකතු කරන ලද ආදායම	
		මුල් ඇස්තමේන්තුව	අවසන් ඇස්තමේන්තුව	ප්‍රමාණය (රු)	අවසාන ආදායම් ඇස්තමේන්තුවේ % ප්‍රතිශතයක් ලෙස
2002.01.01	ගොඩනැගිලි කුලී	850,000	850,000	1,589,287	187%
2002.02.99	පොළිය	3,500,000	3,500,000	3,167,490	90 %
2003.99.00	අනෙකුත් ආදායම්	2,5000,000	2,5000,000	19,451,801	78%

3.6 වෙන් කරන ලද ප්‍රතිපාදන උපයෝගී කරගැනීමේ කාර්ය සාධනය

රු , 000

ප්‍රතිපාදන වර්ගය	වෙන් කරන ලද ප්‍රතිපාදන		තත්‍ය වියදම	උපයෝගී කරනු ලබන ප්‍රතිපාදන අවසන් කරන ලද අවසාන ප්‍රතිපාදන ප්‍රමාණයේ % ලෙස
	මුල් ප්‍රතිපාදනය	අවසාන ප්‍රතිපාදනය		
පුනරාවර්තන	1,708,000	1,708,000	1,654,472	96.87%
ප්‍රාග්ධන	87,500,000	87,500,000	74,078,172	84.66%

3.7 මු. රෙ. 208 ප්‍රකාරව,වෙනත් අමාත්‍යාංශ / දෙපාර්තමේන්තුවල නියෝජිතයෙකු ලෙස මෙම දෙපාර්තමේන්තුවට ප්‍රදානය කරන ලද ප්‍රතිපාදන

රු. 000

අනු අංකය	ප්‍රතිපාදන ලද අමාත්‍යාංශය/ දෙපාර්තමේන්තුව	ප්‍රතිපාදනයේ අරමුණ	ප්‍රතිපාදන		තත්‍ය වියදම	උපයෝගී කර ගන්නා ලද ප්‍රතිපාදන,ලබා දුන් ප්‍රතිපාදන වල % ලෙස
			මුල් ප්‍රතිපාදන	අවසාන ප්‍රතිපාදන		
01	ජාතික අයවැය දෙපාර්තමේන්තුව	රෝහල් කාර්ය මණ්ඩලය සහ සෙසු කාර්යමණ්ඩල වෙත කොරෝනා වෛරසය සඳහා ආරක්ෂිත උපකරණ සහ ඖෂධ නිෂ්පාදනය කිරීම	5,100	5,100	4,846	95%
02	මැතිවරණ කොමිෂන් සභාව	මැතිවරණ රාජකාරී සඳහා දායක වූ නිලධාරීන් සඳහා ගෙවීම් කිරීම	958	958	958	100%
03	දේශීය වෙදකම් ප්‍රවර්ධන, ග්‍රාමීය හා ආයුර්වේද රෝහල් සංවර්ධන සහ ප්‍රජා සෞඛ්‍ය රාජ්‍ය අමාත්‍යාංශය	දේශීය වෙදකම් ප්‍රවර්ධන, ග්‍රාමීය හා ආයුර්වේද රෝහල් සංවර්ධන සහ ප්‍රජා සෞඛ්‍ය රාජ්‍ය අමාත්‍ය නිල නිවස අලුත්වැඩියා කිරීම සඳහා	2,000	2,000	1,826	91.28%
04	දේශීය වෙදකම් ප්‍රවර්ධන, ග්‍රාමීය හා ආයුර්වේද රෝහල් සංවර්ධන සහ ප්‍රජා සෞඛ්‍ය රාජ්‍ය අමාත්‍යාංශය	දෙපාර්තමේන්තුවට වාහන ලබා ගැනීම සඳහා	20.4	20.4	20.4	100%

3.8 මූල්‍ය නොවන වත්කම් වාර්තා කිරීමේ කාර්ය සාධනය

රු, 000

වත්කම් කේතය	කේත විස්තරය	2020.12.31 දිනට භාණ්ඩ සමීක්ෂණ වාර්තාව අනුව ශේෂය	2020.12.31 දිනට මූල්‍ය තත්ත්ව වාර්තාව අනුව ශේෂය	ඉදිරියේදී ගිණුම්කරණයට නියමිත	ප්‍රගතිය % ලෙස වාර්තා කිරීම
9151	ගොඩනැගිලි හා ව්‍යුහයන්		1,161,120.19		
9152	යන්ත්‍රෝපකරණ		434,988.1		
9153	ඉඩම්		2,338,520		

3.9 විගණකාධිපති වාර්තාව

ජාතික විගණන කාර්යාලය
தேசிய கணக்காய்வு அலுவலகம்
NATIONAL AUDIT OFFICE

මගේ අංකය எனது இல. My No. HSM/C/AD/FA/20/02 ඔබේ අංකය உமது இல. Your No. දිනය திகதி Date 2020 අගෝස්තු 12 දින

ආයුර්වේද කොමසාරිස්
ආයුර්වේද දෙපාර්තමේන්තුව

ආයුර්වේද දෙපාර්තමේන්තුවේ 2020 දෙසැම්බර් 31 දිනෙන් අවසන් වර්ෂය සඳහා වූ මූල්‍ය ප්‍රකාශන පිළිබඳව 2018 අංක 19 දරන ජාතික විගණන පනතේ 11(1) වගන්තිය ප්‍රකාරව විගණකාධිපති සම්පිණ්ඩන වාර්තාව.

---

1. මූල්‍ය ප්‍රකාශන

1.1 තත්ත්වාගණනය කළ මතය

ආයුර්වේද දෙපාර්තමේන්තුවේ 2020 දෙසැම්බර් 31 දිනට මූල්‍ය තත්ත්ව ප්‍රකාශය, එදිනෙන් අවසන් වර්ෂය සඳහා වූ මූල්‍ය කාර්යසාධන ප්‍රකාශය හා මුදල් ප්‍රවාහ ප්‍රකාශවලින් සමන්විත 2020 දෙසැම්බර් 31 දිනෙන් අවසන් වර්ෂය සඳහා වූ මූල්‍ය ප්‍රකාශන 2018 අංක 19 දරන ජාතික විගණන පනතේ විධිවිධාන සමඟ සංයෝජිතව කියවිය යුතු ශ්‍රී ලංකා ප්‍රජාතාන්ත්‍රික සමාජවාදී ජනරජයේ ආණ්ඩුක්‍රම ව්‍යවස්ථාවේ 154(1) ව්‍යවස්ථාවේ ඇතුළත් විධිවිධාන ප්‍රකාර මාගේ විධානය යටතේ විගණනය කරන ලදී. 2018 අංක 19 දරන ජාතික විගණන පනතේ 11(1) වගන්තිය ප්‍රකාරව ආයුර්වේද දෙපාර්තමේන්තුව වෙත ඉදිරිපත් කරනු ලබන මෙම මූල්‍ය ප්‍රකාශන පිළිබඳව මාගේ අදහස් දැක්වීම් හා නිරීක්ෂණයන් මෙම වාර්තාවේ සඳහන් වේ. ශ්‍රී ලංකා ප්‍රජාතාන්ත්‍රික සමාජවාදී ජනරජයේ ආණ්ඩුක්‍රම ව්‍යවස්ථාවේ 154(6) ව්‍යවස්ථාව සමඟ සංයෝජිතව කියවිය යුතු 2018 අංක 19 දරන ජාතික විගණන පනතේ 10 වගන්තිය ප්‍රකාරව ඉදිරිපත් කළ යුතු විගණකාධිපති වාර්තාව යථා කාලයේදී පාර්ලිමේන්තුව වෙත ඉදිරිපත් කරනු ලැබේ.

මෙම වාර්තාවේ 1.6 ඡේදයේ දක්වා ඇති කරුණුවලින් වන බලපෑම හැර මූල්‍ය ප්‍රකාශනවලින් 2020 දෙසැම්බර් 31 දිනට ආයුර්වේද දෙපාර්තමේන්තුවේ මූල්‍ය තත්ත්වය සහ එදිනෙන් අවසන් වර්ෂය සඳහා මූල්‍ය කාර්යසාධනය හා මුදල් ප්‍රවාහ ප්‍රකාශය පොදුවේ පිළිගත් ගිණුම්කරණ මූලධර්මවලට අනුකූලව සත්‍ය හා සාධාරණ තත්ත්වයක් පිළිබිඹු කරන බව මා දරන්නා වූ මතය වේ.

1.2 තත්ත්වාගණනය කළ මතය සඳහා පදනම

මෙම වාර්තාවේ 1.6 ඡේදයේ දක්වා ඇති කරුණු මත පදනම්ව මාගේ මතය තත්ත්වාගණනය කරනු ලැබේ. ශ්‍රී ලංකා විගණන ප්‍රමිතිවලට (ශ්‍රී.ලං.වි.ප්‍ර) අනුකූලව මා විගණනය සිදු කරන ලදී. මූල්‍ය ප්‍රකාශන සම්බන්ධයෙන් මාගේ වගකීම, විගණකගේ වගකීම යන වගන්තියේ තවදුරටත් විස්තර කර ඇත. මාගේ මතය සඳහා පදනමක් සැපයීම උදෙසා මා විසින් ලබා ගෙන ඇති විගණන සාක්ෂි ප්‍රමාණවත් සහ උචිත බව මාගේ විශ්වාසයයි.

අංක 306/72, පොල්දූව පාර, බත්තරමුල්ල, ශ්‍රී ලංකාව. இல. 306/72, பொல்துவ வீதி, பத்தரமுல்லை, இலங்கை. No. 306/72, Polduwa Road, Battaramulla, Sri Lanka.
+94 11 2 88 70 28 - 34 +94 11 2 88 72 23 ag@auditorgeneral.gov.lk www.naosl.gov.lk

1.3 මූල්‍ය ප්‍රකාශන සම්බන්ධයෙන් ගණන්දීමේ නිලධාරීගේ වගකීම

පොදුවේ පිළිගත් ගිණුම්කරණ මූලධර්මවලට අනුකූලව හා 2018 අංක 19 දරන ජාතික විගණන පනතේ 38 වගන්තියේ සඳහන් විධිවිධානවලට අනුකූලව සත්‍ය හා සාධාරණ තත්ත්වයක් පිළිඹිබු කෙරෙන පරිදි මූල්‍ය ප්‍රකාශන පිළියෙල කිරීම හා වංචා සහ වැරදි හේතුවෙන් ඇති විය හැකි ප්‍රමාණාත්මක සාවද්‍ය ප්‍රකාශනයන්ගෙන් තොරව මූල්‍ය ප්‍රකාශන පිළියෙල කිරීමට හැකි වනු පිණිස අවශ්‍යවන අභ්‍යන්තර පාලනය තීරණය කිරීම ගණන්දීමේ නිලධාරීගේ වගකීම වේ.

2018 අංක 19 දරන ජාතික විගණන පනතේ 16(1) වගන්තිය ප්‍රකාරව දෙපාර්තමේන්තුව විසින් වාර්ෂික හා කාලීන මූල්‍ය ප්‍රකාශන පිළියෙල කිරීමට හැකිවන පරිදි ස්වකීය ආදායම්, වියදම්, වත්කම් හා බැරකම් පිළිබඳ නිසි පරිදි පොත්පත් හා වාර්තා පවත්වා ගෙන යා යුතුය.

ජාතික විගණන පනතේ 38(1)(ඇ) උප වගන්තිය ප්‍රකාරව, දෙපාර්තමේන්තුවේ මූල්‍ය පාලනය සඳහා සඵලදායී අභ්‍යන්තර පාලන පද්ධතියක් සකස් කර පවත්වා ගෙන යනු ලබන බවට ගණන්දීමේ නිලධාරී සහතික විය යුතු අතර එම පද්ධතියේ සඵලදායිත්වය පිළිබඳව කලින් කල සමාලෝචනයක් සිදු කර ඒ අනුව පද්ධතිය ඵලදායී ලෙස කරගෙන යාමට අවශ්‍ය වෙනස්කම් සිදු කරනු ලැබිය යුතුය.

1.4 මූල්‍ය ප්‍රකාශන විගණනය පිළිබඳ විගණකගේ වගකීම

සමස්ථයක් ලෙස මූල්‍ය ප්‍රකාශන, වංචා හා වැරදි හේතුවෙන් ඇතිවන ප්‍රමාණාත්මක සාවද්‍ය ප්‍රකාශයන්ගෙන් තොර බවට සාධාරණ තහවුරුවක් ලබාදීම සහ මාගේ මතය ඇතුළත් විගණන වාර්තාව නිකුත් කිරීම මාගේ අරමුණ වේ. සාධාරණ සහතිකවීම උසස් මට්ටමේ සහතිකවීමක් වන නමුත්, ශ්‍රී ලංකා විගණන ප්‍රමිති ප්‍රකාරව විගණනය සිදු කිරීමේදී එය සැම විටම ප්‍රමාණාත්මක සාවද්‍ය ප්‍රකාශයන් අනාවරණය කර ගන්නා බවට වන තහවුරු කිරීමක් නොවනු ඇත. වංචා සහ වැරදි තනි හෝ සාමූහික ලෙස බලපෑම නිසා ප්‍රමාණාත්මක සාවද්‍ය ප්‍රකාශනයන් ඇති විය හැකි අතර, එහි ප්‍රමාණාත්මක භාවය මෙම මූල්‍ය ප්‍රකාශන පදනම් කර ගනිමින් පරිශීලකයන් විසින් ගනු ලබන ආර්ථික තීරණ කෙරෙහි වන බලපෑම මත රඳා පවතී.

ශ්‍රී ලංකා විගණන ප්‍රමිති ප්‍රකාරව විගණනයේ කොටසක් ලෙස මා විසින් විගණනයේදී වෘත්තීය විනිශ්චය සහ වෘත්තීය සැකමුසුබවින් යුතුව ක්‍රියා කරන ලදී. මා විසින් තවදුරටත්,

- ප්‍රකාශ කරන ලද විගණන මතයට පදනමක් සපයා ගැනීමේදී වංචා හෝ වැරදි හේතුවෙන් මූල්‍ය ප්‍රකාශනවල ඇති විය හැකි ප්‍රමාණාත්මක සාවද්‍ය ප්‍රකාශයන් ඇතිවීමේ අවදානම් හඳුනාගැනීම හා තක්සේරු කිරීම සඳහා අවස්ථාවෝචිතව උචිත විගණන පරිපාටි සැලැසුම් කර ක්‍රියාත්මක කරන ලදී. වරදවා දැක්වීම් හේතුවෙන් සිදුවන ප්‍රමාණාත්මක සාවද්‍ය ප්‍රකාශයන්ගෙන් සිදුවන බලපෑමට වඩා වංචාවකින් සිදුවන්නා වූ බලපෑම ප්‍රබල වන්නේ ඒවා දුස්සන්ධානයෙන්, ව්‍යාජ ලේඛන සැකසීමෙන්, චේතනාන්විත මඟහැරීමෙන්, වරදවා දැක්වීමෙන් හෝ අභ්‍යන්තර පාලනයන් මඟ හැරීමෙන් වැනි හේතු නිසා වන බැවිනි.

- අභ්‍යන්තර පාලනයේ සඵලදායීත්වය පිළිබඳව මතයක් ප්‍රකාශ කිරීමේ අදහසින් නොවුවද, අවස්ථාවෝචිතව උචිත විගණන පරිපාටි සැලසුම් කිරීම පිණිස අභ්‍යන්තර පාලනය පිළිබඳව අවබෝධයක් ලබා ගන්නා ලදී.
- හෙළිදරව් කිරීම් ඇතුළත් මූල්‍ය ප්‍රකාශනවල ව්‍යුහය සහ අන්තර්ගතය සඳහා පාදකවූ ගනුදෙනු හා සිද්ධීන් උචිත හා සාධාරණ අයුරින් මූල්‍ය ප්‍රකාශනවල ඇතුළත් බව අගයන ලදී.
- මූල්‍ය ප්‍රකාශනවල ව්‍යුහය හා අන්තර්ගතය සඳහා පාදක වූ ගනුදෙනු හා සිද්ධීන් උචිත හා සාධාරණව ඇතුළත් වී ඇති බව සහ හෙළිදරව් කිරීම් ඇතුළත් මූල්ය ප්‍රකාශනවල සමස්ථ ඉදිරිපත් කිරීම අගයන ලදී.

මාගේ විගණනය තුළදී හඳුනාගත් වැදගත් විගණන සොයාගැනීම්, ප්‍රධාන අභ්‍යන්තර පාලන දුර්වලතා හා අනෙකුත් කරුණු පිළිබඳව ගණන්දීමේ නිලධාරී දැනුවත් කරමි..

1.5 වෙනත් නෛතික අවශ්‍යතා පිළිබඳ වාර්තාව

2018 අංක 19 දරන ජාතික විගණන පනතේ 6(1)(ඇ) වගන්තිය ප්‍රකාරව පහත සඳහන් කරුණු මා ප්‍රකාශ කරමි.

(අ) මූල්‍ය ප්‍රකාශන ඉකුත් වර්ෂය සමඟ අනුරූප වී තිබුණි.

(ආ) ඉකුත් වර්ෂයට අදාළ මූල්‍ය ප්‍රකාශන පිළිබඳ මා විසින් කර තිබුණු පහත සඳහන් නිර්දේශ ක්‍රියාත්මක කර නොතිබුණි.

ඡේද යොමුව	විගණන නිරීක්ෂණය	නිර්දේශය
ශීර්ෂය 220- ආයුර්වේද දෙපාර්තමේන්තුව 2018 154(6) වාර්තාවේ		
(i) 1.6.5 (අ)	මුදල් රෙගුලාසි 891(1) ප්‍රකාරව, ඇප තැන්පත් ලේඛනය යාවත්කාලීන කර නොතිබුණි.	ඇප තැබිය යුතු සියළු නිලධාරීන් පිළිබඳ සියළු තොරතුරු ඇතුළත් ඇප තැන්පත් ලේඛනයක් යාවත්කාලීනව පවත්වා ගත යුතුය.
(ii) 1.6.5 (ඇ)	මුදල් රෙගුලාසි 110 ප්‍රකාරව හානි හා පාඩු පිළිබඳ ලේඛනය යාවත්කාලීන කර නොතිබුණි.	මුදල් රෙගුලාසි විධිවිධාන ප්‍රකාරව හානි හා පාඩු පිළිබඳ ලේඛනයක් යාවත්කාලීනව පවත්වාගත යුතුය.

(iii) 1.6.7	2018 අංක 19 දරන ජාතික විගණන පනතේ 38 වන වගන්තියේ විධිවිධාන අනුව දෙපාර්තමේන්තුව මූල්‍ය පාලනය සඳහා සඵලදායී අභ්‍යන්තර පාලන පද්ධතියක් සකස් කර පවත්වා ගෙන යනු ලබන බවට ගණන්දීමේ නිලධාරී විසින් සහතික විය යුතු අතර, එම පද්ධතියේ සඵලදායීතාවය පිළිබඳව කලින් කල සමාලෝචනය කර ඒ අනුව පද්ධති ඵලදායී ලෙස කර ගෙන යාමට අවශ්‍ය වෙනස්කම් සිදු කරනු ලැබිය යුතු බවත් එම සමාලෝචනයන් ලිඛිතව සිදු කර එහි පිටපතක් විගණකාධිපති වෙත ඉදිරිපත් කළ යුතුව තිබුණත්, එවැනි සමාලෝචනයන් සිදු කළ බවට ප්‍රකාශ විගණනයට ඉදිරිපත් කර නොතිබුණි.	2018 අංක 19 දරන ජාතික විගණන පනතේ 38 වගන්තියේ විධිවිධාන ප්‍රකාරව කටයුතු කළ යුතුය.

1.6 මූල්‍ය ප්‍රකාශන පිළිබඳ අදහස් දැක්වීම

1.6.1 මූල්‍ය තත්ත්වය පිළිබඳ ප්‍රකාශය

1.6.1.1 මූල්‍ය නොවන වත්කම්

භාණ්ඩාගාර පරිගණක මුද්‍රිත සටහන හා වත්කම් උපලේඛනය අනුව 2020 දෙසැම්බර් 31 දිනට දේපල පිරියත හා උපකරණවල අගය පිළිවෙලින් රු.4,714,733,263 ක් හා රු.4,771,377,854 ක් වුවද, මූල්‍ය තත්ත්ව ප්‍රකාශනයට අනුව එම අගය රු.3,919,728,286 ක් වූයෙන් වෙනස පිළිවෙලින් රු.795,004,977 ක් හා රු.851,649,568 ක් විය. වෙනසට හේතු හඳුනාගෙන අවශ්‍ය ගැලපීම් සිදුකර නොතිබුණි. එසේම මූල්‍ය නොවන වත්කම්වල ලෙජර් ශේෂයන්, ස්ථාවර වත්කම් ලේඛනය හා අදාළ අනෙකුත් මූල්‍ය නොවන වත්කම් පිළිබඳ ලේඛනවල කේවල ශේෂ සමඟ සැසඳෙන බවට තහවුරු කර ගැනීමකින් තොරව මූල්‍ය නොවන වත්කම් පිළිබඳ ප්‍රකාශය (ඒසීඒ - 6 ආකෘතිය) පිළියෙල කර තිබුණි.

2. මූල්‍ය සමාලෝචනය

2.1 වියදම් කළමනාකරණය

මුදල් රෙගුලාසි 50 හි දැක්වෙන විධිවිධාන ප්‍රකාරව නිවැරදි හා තාත්වික ඇස්තමේන්තු පිළියෙල කර නොතිබුණු බව පහතින් දැක්වෙන නිරීක්ෂණවලට අනුව තහවුරු විය.

(අ) මුදල් රෙගුලාසි 66 ප්‍රකාරව පුනරාවර්තන වැය විෂයයක් වෙත මාරු කර තිබුණු රු.10,365,000 ක සමස්ත ප්‍රතිපාදනයම ඉතිරිවී තිබුණි.

(ආ) මූලධන වැය විෂයයක් සඳහා සලසාගෙන තිබුණ රු.1,000,000 ක් වූ සම්පූර්ණ ප්‍රතිපාදනය එම වැය විෂයයේ අරමුණුගත කාර්යය සඳහා වැය නොකර වෙනත් වැය විෂයයකට මාරුකර තිබුණු අතර තවත් මූලධන වැය විෂයයන් 3 ක් සඳහා සලසාගෙන තිබුණු රු.300,000 ක සමස්ත ප්‍රතිපාදනයම ඉතිරි වී තිබුණි.

(ඇ) මූලධන වැය විෂයයක් යටතේ සලසාගෙන තිබුණු රු. 13,500,000 ක ප්‍රතිපාදනවලින් සියයට 75 කට වැඩියෙන් එනම් රු. 10,200,000 ක් එම වැය විෂයේ අරමුණුගත කාර්යය සඳහා වැය නොකර වෙනත් වැය විෂයයන්ට මාරුකර තිබුණු අතර තවත් මූලධන වැය විෂයයන් 4 ක් සඳහා සලසාගෙන තිබුණු රු. 3,670,000 ක ප්‍රතිපාදනවලින් සියයට 50 ත් සියයට 94 ත් අතර පරාසයක ප්‍රතිපාදන රු. 2,030,875 ක් ඉතිරිව තිබුණි.

(ඈ) පුනරාවර්තන වැය විෂයයන් 5 ක රු.117,470,000 ක් වූ ප්‍රතිපාදන ප්‍රමාණවත්වී නොතිබීම හේතුවෙන් රු.10,365,000 ක් මුදල් රෙගුලාසි 66 යටතේ මාරු කරගෙන රු.127,234,335 ක් වැය කිරීමෙන් පසුව රු.10,732,636 ක බැරකම්වලටද බැඳී තිබුණි. තවත් පුනරාවර්ථන වැය විෂයයන් 4 ක් සඳහා සලසා තිබුණු රු.57,200,000 ක් වූ ප්‍රතිපාදනවලින් රු.56,893,462 ක් වැය කිරීමෙන් පසුව රු.4,662,484 ක බැරකම්වලටද බැඳී තිබුණි.

(ඉ) ප්‍රාග්ධන වැය විෂයයක් වන කාර්යමණ්ඩල පුහුණු වැය විෂයය සඳහා සලසා ගෙන තිබුණු රු.150,000 ක ප්‍රතිපාදනවලින් රු.146,000 ක් වැයකිරීමෙන් අනතුරුව රු.1,405,000 ක බැරකම් වලට බැඳී තිබුණි. තවද ප්‍රතිපාදන සලසා නොතිබුණු ප්‍රාග්ධන වැය විෂයයක් වෙනුවෙන් රු.200,401,423 ක බැරකම් වලට බැඳී තිබුණි.

(ඊ) මූලධන වැය විෂයයන් 04 ක් සඳහා සලසාගෙන තිබුණු රු.39,530,000 ක ප්‍රතිපාදනවලින් සියයට 30 ක් එනම් රු.10,153,301 ක් අරමුණුගත කාර්යය සඳහා වැය කර නොතිබීම හේතුවෙන් ඉතිරිව තිබුණු අතර එක් එක් වැය විෂයයන්හි ඉතිරිවීම් ප්‍රතිශතය සියයට 24 සිට සියයට 48 දක්වා වූ පරාසයක පැවතුණි. තවත් වැය විෂයයන් දෙකක අස්තමේන්තු ප්‍රතිපාදනවලින් සියයට 18 ක් හා සියයට 35 ක් වශයෙන් එකතුව රු. 5,309,940 ක් එම වැය විෂයයේ අරමුණුගත කාර්යය සඳහා වැය නොකර වෙනත් වැය විෂයයන්ට මාරු කර තිබුණි.

2.2 බැරකම් හා බැඳීම්වලට එළඹීම

(අ) මුදල් රෙගුලාසි 94(1) විධිවිධාන වලට පටහැනිව, පුනරාවර්තන හා මූලධන වැය විෂයයන් 11 ක රු.912,544 ක් වූ ඉතිරිවීම් ඉක්මවා රු.15,929,736 ක බැරකම් වලට බැඳී තිබුණු අතර තවත් ප්‍රාග්ධන වැය විෂයයක් සඳහා ප්‍රතිපාදන සලසා නොතිබුණු නමුත් රු.200,401,423 ක බැරකම් වලට බැඳී තිබුණි.

(ආ) මූල්‍ය ප්‍රකාශනවල සටහන් අංක (iii) යටතේ 2020 දෙසැම්බර් 31 දිනට ඇතුළත් කර තිබුණු රු.236,472,522 ක් වූ බැරකම්, මුදල් රෙගුලාසි 94(2) හා (3) ප්‍රකාරව එළඹෙන ලද බැඳීම් ඇතුළත් කළ යුතු සටහන් අංක (iv) හි ඇතුළත් කර තිබුණි.

(ඇ) ශ්‍රී ලංකා ඖෂධ සංස්ථාවෙන් ඉකුත් වර්ෂවලදී ලබාගෙන තිබුණු ඖෂධ වෙනුවෙන් රු.1,253,831 ක්ද සමාලෝචිත වර්ෂය තුළදී ලබාගෙන තිබුණු ඖෂධ වෙනුවෙන් රු.2,319,362 ක්ද ගෙවීමට ඇති බව එම සංස්ථාවේ ගිණුම්වලට අනුව තහවුරු වූ නමුත් එම වටිනාකම් බැඳීම් හා බැරකම් ප්‍රකාශයට (සටහන iii) ඇතුළත් කර නොතිබුණි.

2.3 නීති, රීති හා රෙගුලාසිවලට අනුකූල නොවීම්

(අ)	1961 අ31 දරන ආයුර්වේද පනතේ 10 වන වගන්තිය	ආයුර්වේද ආරෝග්‍ය ශාලාවක්, ආයුර්වේද ඖෂධ නිෂ්පාදනාගාරයක්, ආයුර්වේද ඖෂධ ශාලාවක් හෝ ආයුර්වේද බෙහෙත් ගබඩාවක් පවත්වා ගෙන යාමට ආයුර්වේද කොමසාරිස්වරයා විසින් ලියාපදිංචි කරනු ලැබිය යුතු වුවද, පංචකර්ම සහ සම්බාහන මධ්‍යාස්ථාන ලියාපදිංචි කිරීම පිළිබඳ විධිවිධාන පනතට ඇතුළත් කර නොතිබුණු බැවින් පංචකර්ම වෛද්‍ය ක්‍රමය භාවිතය නියාමනය කළ නොහැකිවී තිබුණි. කෙසේ වෙතත්, දේශීය වෛද්‍ය අමාත්‍යාංශ ලේකම්ගේ නියෝගයක් පදනම් කරගෙන ආයුර්වේද පංචකර්ම මධ්‍යස්ථාන 15 ක් හා හෝටල් තුළ ස්ථාපිත පංචකර්ම ආයතන 26 ක් ලියාපදිංචි කිරීමට කටයුතු කර තිබුණි.
(ආ)	ශ්‍රී ලංකා ප්‍රජාතාන්ත්‍රික සමාජවාදී ජනරජයේ මුදල් රෙගුලාසි සංග්‍රහයේ මුදල් රෙගුලාසි 103 (i)	වාහන අනතුරු 6 ක අලාභය රු.234,281 ක් රක්ෂණ වන්දිවලින් ආවරණය කර ගෙන තිබුණු නමුත්, අනතුරු පිළිබඳව මුදල් රෙගුලාසි ප්‍රකාරව කටයුතු කර නොතිබුණි.

(ii) 2019 වර්ෂයේදී මධ්‍යම ගබඩාවේ පැවති භාණ්ඩ ඌනතාවය වෙනුවෙන් අයකළ යුතු වටිනාකම රු.314,912 ක් ලෙස ගණනය කර තිබුණද, ඒ පිළිබඳව මුදල් රෙගුලාසි ප්‍රකාරව කටයුතු කර නොතිබුණි.

(ඇ)	2020 අගෝස්තු 28 දිනැති අංක 2/2020 දරන රාජ්‍ය මුදල් චක්‍රලේඛයෙහි 10.1 ප්‍රකාර රාජ්‍ය ගිණුම් දෙපාර්තමේන්තු මාර්ගෝපදේශ අංක 6 හි 3.3 වගන්තිය	මූල්‍ය ප්‍රකාශන පිළියෙල කිරීමේදී ආදායම්, වියදම් හා අනෙකුත් ප්‍රධාන ලෙජර් ශේෂයන්හි අගය ආසන්න රුපියලට වාර්තා කළ යුතු වුවද, මූල්‍ය ප්‍රකාශනවල ඇතුළත් ආකෘති පත්‍ර හා අනෙකුත් සටහන්වල සංඛ්‍යා ආසන්න රුපියලට වාර්තා කර නොතිබුණි.
(ඈ)	2009 අප්‍රේල් 16 දිනැති අංක 09/2009 රාජ්‍ය පරිපාලන චක්‍රලේඛයේ 2 (**iv**) ඡේදය	වේලාව පදනම් කර ගනිමින් අතිකාල හා නිවාඩු දින වැටුප් ගෙවීමේදී අදාළ කාලය ඇඟිලි සලකුණු යන්ත්‍ර මඟින් සනාථ කර ගත යුතු වුවද, ඇඟිලි සලකුණු යන්ත්‍ර භාවිතයකින් තොරව පැමිණීමේ ලේඛන පමණක් පදනම් කර ගනිමින් සමාලෝචිත වර්ෂය තුළදී අතිකාල හා නිවාඩු දින වැටුප් ලෙස ගෙවා තිබුණු මුළු මුදල හා අදාළ බැරකම්වල එකතුව රු.56,045,639 ක් විය.

2.4 **අත්තිකාරම් නිකුත් කිරීම හා පියවීම**

(අ) රජයේ නිලධාරීන්ට අත්තිකාරම් බී ගිණුමේ සැසඳුම් ප්‍රකාශනය ප්‍රකාරව, 2020 දෙසැම්බර් 31 දිනට නිලධාරීන් 39 දෙනෙකුගෙන් අයවීමට තිබුණු වර්ෂ 5 ඉක්ම වූ ණය ශේෂවල එකතුව රු.මිලියන 1.65 ක් වූ අතර සමාලෝචිත වර්ෂය තුළදී වර්ෂ 5 ඉක්මවූ ණය වලින් රු.587,450 ක් පමණක් අයකර ගත හැකිව තිබුණි. ස්ථාන මාරුවී ගිය, මිය ගිය, වැඩ තහනම් කළ සහ සේවය හැර ගිය නිලධාරීන්ගේ ණය අයකර ගැනීම දුර්වල තත්වයක පැවතුණි.

(ආ) මුදල් රෙගුලාසි 371(2) හා 2015 ජූලි 14 දිනැති අංක 3/2015 දරන රාජ්‍ය මුදල් චක්‍රලේඛයේ පළමු ඡේදය ප්‍රකාරව, ලබාගත් තත්කාර්යය අතුරු අග්‍රිම කාර්යය නිමකල විගසම පියවිය යුතු වුවද, විවිධ කාර්යයන් සඳහා අවස්ථා 42 කදී නිකුත්කර තිබුණු රු.1,290,003 ක අත්තිකාරම් හා එම අත්තිකාරම්වලින් ඉතිරි මුදල් රු.81,996 ක් පියවීමට අත්තිකාරම් නිකුත් කළ දින සිට මාස 01 ත් මාස 06 අතර කාලයක් ගත කර තිබුණි. තවද නිලධාරීන් 07 දෙනෙකුට අවස්ථා 09 කදී නිකුත්කර තිබුණු රු.132,575 ක අතුරු අග්‍රිම අදාළ කාර්යය සඳහා යොදා නොගෙන දින 03 ත් දින 30 ත් අතර කාලයක් අත රඳවාගෙන ආපසු ගෙවා තිබුණි. එසේම නිලධාරීන් 05 දෙනෙකුට අවස්ථා 16 කදී නිකුත් කර තිබුණු රු.256,868 ක අතුරු අග්‍රිම පියවීමට පෙර තවත් රු.429,098 ක අතුරු අග්‍රිම නිකුත් කර තිබුණි.

3 මෙහෙයුම් සමාලෝචනය

3.1 කාර්යසාධනය

3.1.1 කාර්යභාරයන් ඉටු නොකිරීම

ආයුර්වේද ප්‍රජා සෞඛ්‍ය ප්‍රවර්ධන වැඩසටහන 2001 වර්ෂයේ සිට 2005 වර්ෂය දක්වා නියමු ව්‍යාපෘතියක් ලෙස අනුරාධපුර දිස්ත්‍රික්කය තුළ ක්‍රියාත්මක කිරීමට අවසර ලබාදී තිබුණු අතර එහි සාර්ථකත්වය මත ව්‍යාපෘති ඇගයීමක් සිදු කොට අමාත්‍ය මණ්ඩල අනුමැතිය ලබා ගැනීමෙන් පසු 2005 වර්ෂයේ සිට අනෙකුත් දිස්ත්‍රික්ක සඳහා සේවා ව්‍යාප්ත කරමින් ව්‍යාපෘතිය ක්‍රියාත්මක කළ යුතු විය. නමුත් එපරිදි කටයුතු නොකර වර්ෂ 15 ක් අනුරාධපුර දිස්ත්‍රික්කය තුළ පමණක් ව්‍යාපෘතිය ක්‍රියාත්මක කර තිබුණි. 2005 වර්ෂයේ සිට ඉකුත් වර්ෂය දක්වා රු.මිලියන 608 ක් වැය කර තිබුණු මෙම ව්‍යාපෘතිය සඳහා සමාලෝචිත වර්ෂය වෙනුවෙන් සලසා තිබුණු රු.මිලියන 142.71 ක ප්‍රතිපාදනවලින් නිලධාරීන් 225 දෙනෙකුට වැටුප් හා දීමනා වශයෙන් රු.මිලියන 133.72 ක්ද අනෙකුත් වියදම් සඳහා රු.මිලියන 4.14 ක්ද වශයෙන් මුළු එකතුව රු.මිලියන 138 ක් වැයකර තිබුණි. අනෙකුත් දිස්ත්‍රික්ක සඳහා සේවා ව්‍යාප්ත කිරීම සම්බන්ධව 2005 වර්ෂයේදී අමාත්‍යය මණ්ඩල පත්‍රිකාවක් ඉදිරිපත් කර තිබුණද ඉදිරි ක්‍රියාමාර්ග ගෙන නොතිබුණි.

3.2 වත්කම් කළමනාකරණය

මැදවච්චිය වකුගඩු රෝහල ඉදිකිරීම සඳහා ඇස්තමේන්තු මුදල රු.85,372,218 ක් 2014 වර්ෂයේදී රාජ්‍ය ආරක්ෂක හා නාගරික සංවර්ධන අමාත්‍යාංශය වෙත යවා තිබුණි. 2019 දෙසැම්බර් මාසයේදී ඉදිකිරීම් අවසාන කිරීමෙන් පසු අතිරික්ත මිලදී ගැනීම් හේතුවෙන් ඉතිරි වූ රු.1,683,644 ක් වටිනා ගොඩනැගිලි ද්‍රව්‍ය දෙපාර්තමේන්තුව වෙත බාර දී තිබුණි. නමුත් එපරිදි ඉතිරිව තිබුණු වානේ කම්බි, වටිනා ලී වර්ග ඇතුළු ගොඩනැගිලි ද්‍රව්‍ය රැසක් අනාරක්ෂිතව, අක්‍රමවත්ව හා නිෂ්කාර්යව වර්ෂයකට අධික කාලයක් දෙපාර්තමේන්තු පරිශ්‍රයේ ගොඩගසා තිබුණි.

3.3 අනාවරණීය ගනුදෙනු

අවශ්‍යතාවය නිවැරදිව හඳුනා නොගෙන හා ශක්‍යතා අධ්‍යයනයකින් තොරව 2015 මාර්තු 16 දින රු.මිලියන 28 ක් වැයකර බණ්ඩාරනායක ආයුර්වේද පර්යේෂණායතනයට යන්ත්‍ර හා උපකරණ 14 ක් මිලදී ගෙන තිබුණු අතර ඉන් රු.මිලියන 21 ක් වටිනා යන්ත්‍ර 8 ක් මෙම වාර්තාවේ දිනය වන විටත් සවිකර නොතිබුණි. මුළු පිරිවැය රු.14,591,311 ක් වූ යන්ත්‍ර 06 ක් නිෂ්පාදනාගාරය සඳහා අවශ්‍ය නොවන බවට 2020 ඔක්තෝබර් 05 දින පත්කර තිබුණු කමිටුවක් විසින් හඳුනාගෙන තිබුණි. නිසි කොන්ත්‍රාත් ගිවිසුමකට සහ සේවා හා අළුත්වැඩියා සඳහා ගිවිසුම් වලට එළඹීමකින් තොරව මෙම කොන්ත්‍රාත්තුව ක්‍රියාත්මක කර තිබුණු බැවින් සවිකර තිබුණු යන්ත්‍ර උපකරණද සමාලෝචිත වර්ෂය වන විට භාවිතයට ගත නොහැකි තත්වයේ පැවතුණි. මේ අනුව මෙම ව්‍යාපෘතිය සඳහා වැය කර තිබුණු රු.28,342,712 ක මුළු මුදල අනාවරණීය වියදමක් විය.

4. මානව සම්පත් කළමනාකරණය

2020 දෙසැම්බර් 31 දිනට දෙපාර්තමේන්තුවේ අනුමත කාර්ය මණ්ඩලය 2,647 ක් වුවද, එදිනට තථ්‍ය කාර්යය මණ්ඩලය 1,679 වූයෙන් අනුමත කාර්යය මණ්ඩලයෙන් සියයට 37 කට සමාන පුරප්පාඩු සංඛ්‍යාව 968 ක් විය. එම පුරප්පාඩු තුළ බණ්ඩාරනායක අනුස්මරණ පර්යේෂණායතනයේ හා ආයුර්වේද ශික්ෂණ රෝහලේ පිළිවෙලින් ජ්‍යේෂ්ඨ මට්ටමේ පුරප්පාඩු සියයට 29 ක් හා සියයට 27 ක්ද, තෘතීය මට්ටමේ පුරප්පාඩු සියයට 96 ක් හා සියයට 100 ක්ද, ද්විතීය මට්ටමේ පුරප්පාඩු සියයට 63 හා සියයට 69 ක්ද, ප්‍රාථමික මට්ටමේ පුරප්පාඩු සියයට 41 ක් හා සියයට 60 ක්ද විය. ඊට අමතරව ආයුර්වේද රෝහල් 9 ක් ඇතුළු ආයතන 11 ක අනුමත කාර්යය මණ්ඩලය 11 ත් 704 ත් දක්වා වූ පරාසයක පැවතියද ඉන් සියයට 20 ත් සියයට 75 ත් අතර පරාසයකට සමාන පුරප්පාඩු සංඛ්‍යාව 6 ත් 385 ත් අතර සංඛ්‍යාවක් විය. ඒ තුළ අධ්‍යක්ෂක හා නියෝජ්‍ය අධ්‍යක්ෂක තනතුරු 8 ක්, ආයුර්වේද වෛද්‍ය තනතුරු 35 ක්, විශේෂ වෛද්‍ය තනතුරු 30 ක්, පරිපාලන නිලධාරී තනතුරු 9 ක්, ඖෂධවේදී තනතුරු 33 ක්, ඖෂධ සංයෝජක තනතුරු 22 ක්, හෙද තනතුරු 84 ක්, රාජ්‍ය කළමනාකරණ සහකාර තනතුරු 32 ක් හා ආයුර්වේද සේවා සහායක තනතුරු 151 ක්ද විය. තවද දෙපාර්තමේන්තුවට අයත් ඔසු උයන් 8 ක අනුමත කාර්යය මණ්ඩලය 03 ත් 76 අතර පරාසයක පැවතියද තථ්‍ය සේවක සංඛ්‍යාව 02 ත් 41 ත් දක්වා වූ පරාසයක පැවති බැවින් පුරප්පාඩු සංඛ්‍යාව 01 ත් 35 ත් අතර පරාසයක පැවතුණි. ඉන් ඔසු උයන් 06 ක පුරප්පාඩු සංඛ්‍යාවේ ප්‍රතිශතය සියයට 45 සිට සියයට 100 දක්වා වූ පරාසයක පැවතුණි. තවද ඔසු උයන් 06 ක අධීක්ෂණ කටයුතු ගොවිපළ කළමනාකරුවකු යටතේ සිදුවිය යුතු වුවත් එම තනතුරු 06 ම පුරප්පාඩුව පැවතුණි.

අයි.සමරගේ
සහකාර විගණකාධිපති
විගණකාධිපති වෙනුවට.

4. පරිච්ඡේදය

කාර්ය සාධන දර්ශක

ආයතනයේ කාර්ය සාධන දර්ශක (ක්‍රියාකාරී සැලැස්ම මත පදනම්ව)

2020 වර්ෂය සඳහා සකස් කර නොමැත, 2021 වර්ෂය සඳහා සකස් කරමින් පවතී.

5. පරිච්ඡේදය

තිරසාර සංවර්ධන අරමුණු (SDG) සපුරා ගැනීමේ කාර්ය සාධනය

2020 වර්ෂය සඳහා තිරසාර අරමුණු හඳුනා ගෙන නොමැති අතර 2021 වර්ෂය සඳහා සකස් කරමින් පවතී.

6. පරිච්ඡේදය

මානව සම්පත් පැතිකඩ

6.1 සේවක සංඛ්‍යා කළමනාකරණය

සේවක වර්ගය	අනුමත සේවක සංඛ්‍යාව	පවතින සේවක සංඛ්‍යාව	ඇබෑර්තු / (අතිරික්ත)**
ජ්‍යෙෂ්ඨ	728	622	106
තෘතීයික	48	09	39
ද්විතීයික	541	233	308
ප්‍රාථමික	1,040	546	494

6.2 **ආයතනයේ කාර්ය සාධනය උදෙසා මානව සම්පත් හිඟය හෝ අතිරික්තය බලපා ඇති ආකාරය

- ආයතනයේ පවතින ඇබෑර්තු හේතුවෙන් දෛනික කටයුතු සිදු කිරීමට දැඩි බාධාවක් එල්ල වී ඇත.
- නිලධාරීන්ගේ කාර්යබහුලත්වය නිසා කායික හා මානසික පීඩනය හේතුවෙන් සමස්ත ඉලක්ක කරා ළඟා වීමට අපහසු වීම.

6.3 මානව සම්පත් සංවර්ධනය

වැඩසටහනේ නම	පුහුණු කරන ලද සේවක සංඛ්‍යාව	වැඩසටහනේ කාල සීමාව	සමස්ත ආයෝජනය (රු)		වැඩසටහනේ ස්වභාවය (දේශීය / විදේශීය)
			දේශීය	විදේශීය	
දෙපාර්තමේන්තුව පාලන අංශය මඟින් මෙහෙයවන ලද පුහුණු වැඩසටහන්					
දෙපාර්තමේන්තු කාර්යමණ්ඩලය සඳහා ආකල්ප සංවර්ධනය පිළිබඳ වැඩසටහන	1. සංවර්ධන නිලධාරී 2. ප්‍රජා සෞඛ්‍ය සංවර්ධන නිලධාරී 3. රාජ්‍ය සෞඛ්‍ය කළමනාකරණ සහකාර — 60	2020.01.23,24,30, 31	දේශීය වෛද්‍ය ක්‍රම පිළිබඳ ජාතික ආයතනය මඟින් නොමිලේ සිදු කරන ලදි.		දේශීය
Training programme on payroll system	රාජ්‍ය සෞඛ්‍ය කළමනාකරණ සහකාර - 02	2020.01.29,30,31	36,000		දේශීය
රාජ්‍ය භාෂා ප්‍රත්පත්තිය පිළිබඳ දැනුවත් කිරීම	මාණ්ඩලික නිලධාරී - 03	2020.03.12	මහරගම ප්‍රාදේශීය ලේකම් කාර්යාලය මඟින් නොමිලයේ පවත්වන ලදී.		දේශීය
විශ්‍රාම වැටුප් සම්බන්ධ වැඩමුළුව	රාජ්‍ය සෞඛ්‍ය කළමනාකරණ සහකාර - 08	2020.07.27	40,000		දේශීය
Stores Management and Purchasing procedures	රාජ්‍ය සෞඛ්‍ය කළමනාකරණ සහකාර - 01	2020.08.26	8,500		දේශීය
අවදානම් පාදක අභ්‍යන්තර විගණන සැලසුම්	සංවර්ධන නිලධාරී - 02	2020.08.27	14,000		දේශීය
කාර්යාල කළමනාකරණය හා මුදල් රෙගුලාසි පුහුණු වැඩමුළුව	රාජ්‍ය සෞඛ්‍ය කළමනාකරණ සහකාර - 04	2020.09.02,03	34,000		දේශීය
රජයේ දේපළ හානි, අලාභ, නැතිවීම් හා අනතුරු පිළිබඳව ක්‍රියා පටිපාටිය	රාජ්‍ය සෞඛ්‍ය කළමනාකරණ සහකාර - 01 අභ්‍යන්තර විගණක -01	2020.09.10	14,000		දේශීය

7. පරිච්ඡේදය

අනුකූලතා වාර්තාව

අංකය	අදාළ කරගත යුතු අවශ්‍යතාව	අනුකූලතා තත්ත්වය (අනුකූල වේ/ අනුකූල නොවේ	අනුකූල නොවේ නම් ඒ සඳහා කෙටි පැහැදිලි කිරීම	අනුකූල නොවීම අනාගතයේදී මඟ හරවා ගැනීමට යෝජනා කරන නිරවද්‍ය තීරණ, ක්‍රියාමාර්ග
1	**පහත සඳහන් මූල්‍ය ප්‍රකාශ/ ගිණුම් නියමිත දිනට ඉදිරිපත් කොට තිබේ.**			
1.1	වාර්ෂික මූල්‍ය ප්‍රකාශ	අනුකූල වේ		
1.2	රාජ්‍ය නිලධාරීන්ගේ අත්තිකාරම් ගිණුම.	අනුකූල වේ		
1.3	ව්‍යාපාර හා නිෂ්පාදන අත්තිකාරම් ගිණුම් (වාණිජ අත්තිකාරම් ගිණුම්)	අදාළ නොවේ		
1.4	ගබඩා අත්තිකාරම් ගිණුම්	අදාළ නොවේ		
1.5	විශේෂ අත්තිකාරම් ගිණුම්	අදාළ නොවේ		
1.6	වෙනත්	අදාළ නොවේ		
2	**පොත්පත් හා ලේඛන නඩත්තු කිරීම (මු.රෙ 445)**			
2.1	රාජ්‍ය පරිපාලන චක්‍රලේඛ 267/2018 අනුව ස්ථාවර වත්කම් ලේඛනය යාවත්කාලීන කර පවත්වාගෙන යෑම.	අනුකූල වේ		
2.2	පුද්ගල පඩිනඩි ලේඛන/ පුද්ගල පඩිනඩි කාඩ්පත් යාවත්කාලීන කර පවත්වාගෙන යෑම.	අනුකූල වේ		
2.3	විගණන විමසුම් ලේඛනය යාවත්කාලීන කර පවත්වාගෙන යෑම.	අනුකූල වේ		
2.4	අභ්‍යන්තර විගණන වාර්තා ලේඛනය යාවත්කාලීන කර පවත්වාගෙන යෑම.	අනුකූල වේ		
2.5	සියලුම මාසික ගිණුම් සාරාංශ (CIGAS) පිළියෙල කර නියමිත දිනට මහා භාණ්ඩාගාරයට ඉදිරිපත් කිරීම	අනුකූල වේ		
2.6	චෙක්පත් හා මුදල් ඇණවුම් ලේඛනය යාවත්කාලීන කර පවත්වාගෙන යෑම.	අනුකූල වේ		
2.7	ඉන්වෙන්ට්‍රි ලේඛනය යාවත්කාලීන කර පවත්වාගෙන යෑම.	අනුකූල වේ		
2.8	තොග ලේඛනය යාවත්කාලීන කර පවත්වාගෙන යෑම.	අනුකූල වේ		
2.9	හානි පාඩු ලේඛනය යාවත්කාලීන කර පවත්වාගෙන යෑම.	අනුකූල වේ		
2.10	බැරකම් ලේඛනය යාවත්කාලීන කර පවත්වාගෙන යෑම.	අනුකූල වේ		
2.11	උප පත්‍රිකා පොත් ලේඛනය (GA – N20) යාවත්කාලීන කර පවත්වාගෙන යෑම.	අදාළ නොවේ		

අංකය	අදාළ කරගත යුතු අවශ්‍යතාව	අනුකූලතා තත්ත්වය (අනුකූල වේ/ අනුකූල නොවේ	අනුකූල නොවේ නම් ඒ සඳහා කෙටි පැහැදිලි කිරීම	අනුකූල නොවීම අනාගතයේදී මඟ හරවා ගැනීමට යෝජනා කරන නිරවද්‍ය තීරණ, ක්‍රියාමාර්ග
3	**මූල්‍ය පාලනය සඳහා කාර්යයන් අභිනියෝජනය කිරීම (මු.රෙ 135)**			
3.1	මූල්‍ය බලතල ආයතනය තුළ බලතල පවරාදී තිබීම.	අනුකූල වේ		
3.2	මූල්‍ය බලතල පවරා දීම පිළිබඳ ආයතනය තුළ දැනුවත් කර තිබීම.	අනුකූල වේ		
3.3	සෑම ගණුදෙනුවක්ම නිලධාරීන් දෙදෙනෙකු ඊට වැඩි සංඛ්‍යාවක් හරහා අනුමත වන පරිදි බලතල පවරා දී තිබීම.	අනුකූල වේ		
3.4	2014.05.11 දිනැති අංක 171/2004 දරණ රාජ්‍ය ගිණුම් චක්‍රල්ඛය අනුව, රජයේ පඩිපත් මෘදුකාංග පැකේජය භාවිත කිරීමේදී ගණකාධිකාරීවරයන්ගේ පාලනයට යටත්ව කටයුතු කිරීම.	අනුකූල වේ		
4	**වාර්ෂික සැලසුම් සකස් කිරීම**			
4.1	වාර්ෂික ක්‍රියාකාරී සැලස්ම සකස් කිරීම.	අනුකූල වේ		
4.2	වාර්ෂික ප්‍රසම්පාදන සැලැස්ම සකස් කිරීම.	අනුකූල වේ		
4.3	වාර්ෂික අභ්‍යන්තර විගණන සැලැස්ම සකස් කිරීම.	අනුකූල වේ		
4.4	වාර්ෂික ඇස්තමේන්තුව සකස් කොට ජාතික අයවැය දෙපාර්තමේන්තුවට (NDB) නියමිත දිනට ඉදිරිපත් කිරීම.	අනුකූල වේ		
4.5	වාර්ෂික මුදල් ප්‍රවාහ ප්‍රකාශය නියමිත දිනට භාණ්ඩාගාර මෙහෙයුම් දෙපාර්තමේන්තුවට ඉදිරිපත්කර තිබීම.	අනුකූල වේ		

අංකය	අදාළ කරගත යුතු අවශ්‍යතාව	අනුකූලතා තත්ත්වය (අනුකූල වේ/ අනුකූල නොවේ	අනුකූල නොවේ නම් ඒ සඳහා කෙටි පැහැදිලි කිරීම	අනුකූල නොවීම අනාගතයේදී මඟ හරවා ගැනීමට යෝජනා කරන නිරවද්‍ය තීරණ, ක්‍රියාමාර්ග
5	**විගණන විමසුම**			
5.1	විගණකාධිපතිවරයා විසින් නියම කොට ඇති දිනට, සියලු විගණන විමසුම්වලට පිළිතුරු ලබා දී තිබීම.		පිළිතුරු ලැබීමේ ප්‍රමාදයන් හේතුවෙන් හා යන්ත්‍ර ඌන උපයෝජනය සම්බන්ධයෙන් විශේෂිත වූ විගණන විමසුම් හැර අනෙකුත් විගණන විමසුම් සම්බන්ධයෙන් පිළිතුරු ලබා දී ඇත.	මෙලෙස විශේෂිත වූ විගණන විමසුම් හැර හැකි සෑම විටම නියමිත දිනට පිළිතුරු ලබාදීමට කටයුතු කරයි.
6	**අභ්‍යන්තර විගණනය**			
6.1	මු.රෙ 134(2) DMA/1 – 2019 අනුව, වසර ආරම්භයේ දී විගණකාධිපතිවරයා සමඟ සාකච්ඡා කිරීමෙන් අනතුරුව, අභ්‍යන්තර විගණන සැලැස්ම සකස් කිරීම.	අනුකූල වේ		
6.2	සෑම අභ්‍යන්තර විගණන වාර්තාවකටම මාසයක කාලයක් තුළදී පිළිතුරු සපයා තිබීම.		පුහුණු සේවකයින් සංඛ්‍යාව ප්‍රමාණවත් නොවීම.	හැකි සෑම විටම නියමිත දිනට පිළිතුරු ලබාදීමට කටයුතු කරයි.
6.3	2018 අංක 19 දරණ ජාතික විගණන පනතේ 40(4) උප වගන්තිය ප්‍රකාරව, සියලුම අභ්‍යන්තර විගණන වාර්තාවල පිටපත් කළමනාකරණ විගණන දෙපාර්තමේන්තුවට ඉදිරිපත් කිරීම.	අනුකූල වේ		
6.4	මුදල් රෙගුලාසි 134(3) ප්‍රකාරව. සියලුම අභ්‍යන්තර විගණන වාර්තාවල පිටපත් විගණකාධිපතිවරයාට ඉදිරිපත් කර තිබීම.	අනුකූල වේ		

අංකය	අදාළ කරගත යුතු අවශ්‍යතාව	අනුකූලතා තත්ත්වය (අනුකූල වේ/ අනුකූල නොවේ)	අනුකූල නොවේ නම් ඒ සඳහා කෙටි පැහැදිලි කිරීම	අනුකූල නොවීම අනාගතයේදී මඟ හරවා ගැනීමට යෝජනා කරන නිරවද්‍ය තීරණ, ක්‍රියාමාර්ග
7	**විගණන හා කළමනාකරණ කමිටු**			
7.1	DMA චක්‍රලේඛ 1-2019 අනුව, අවම වශයෙන් විගණන හා කළමනාකරණ කමිටු 04ක් වත් අදාළ වර්ෂය තුළ පවත්වාගෙන තිබීම.	අනුකූල වේ		
8	**වත්කම් කළමනාකරණය**			
8.1	අංක 01/2017 දරණ වත්කම් කළමනාකරණ චක්‍රලේඛයේ 07 වන පරිච්ඡේදය අනුව, වත්කම් මිලදී ගැනීම් හා අපහරණය කිරීම් පිළිබඳ තොරතුරු කොම්ප්ට්‍රෝලර් ජනරාල් කාර්යාලය වෙත ඉදිරිපත් කිරීම.	අනුකූල වේ		
8.2	ඉහත සඳහන් චක්‍රලේඛයේ 13 වන පරිච්ඡේදය ප්‍රකාරව, එම චක්‍රලේඛයේ විධි විධාන ක්‍රියාත්මක කිරීම සම්බන්ධීකරණය සඳහා සුදුසු සම්බන්ධතා නිලධාරියෙකු පත් කර එම නිළධාරියා පිළිබඳ තොරතුරු කොම්ප්ට්‍රෝලර් ජනරාල් කාර්යාලයට වාර්තා කර තිබීම.	වාර්තා කිරීම සඳහා තොරතුරු සකස් කරමින් පවතී		
8.3	රාජ්‍ය මුදල් චක්‍රලේඛ අංක 05/2016 අනුව, භාණ්ඩ සමීක්ෂණ පවත්වා අදාළ වාර්තා නියමිත දිනට විගණකාධිපතිවරයා වෙත ඉදිරිපත් කර තිබීම.	අනුකූල වේ		
8.4	වාර්ෂික භාණ්ඩ සමීක්ෂණයෙන් අනාවරණය වූ අතිරික්ත, ඌණතා හා වෙනත් නිර්දේශ චක්‍රලේඛයේ සඳහන් කාලය තුළ සිදුකොට තිබීම.	අනුකූල වේ		
8.5	ගර්හිත භාණ්ඩ අපහරණය කිරීම මූ.රෙ. 772 අනුව සිදු කිරීම.	අනුකූල වේ		

අංකය	අදාළ කරගත යුතු අවශ්‍යතාව	අනුකූලතා තත්ත්වය (අනුකූල වේ/ අනුකූල නොවේ)	අනුකූල නොවේ නම් ඒ සඳහා කෙටි පැහැදිලි කිරීම	අනුකූල නොවීම අනාගතයේදී මඟ හරවා ගැනීමට යෝජනා කරන නිරවද්‍ය තීරණ, ක්‍රියාමාර්ග
9	**වාහන කළමනාකරණය**			
9.1	සංචිත වාහන සඳහා දෛනික ධාවන සටහන් හා මාසික සාරාංශ වාර්තා සකස් කොට නියමිත දිනට විගණකාධිපති වෙත ඉදිරිපත් කිරීම.	අනුකූල නොවේ	පසුගිය වර්ෂ දෙකක පමණ ධාවන සටහන් පරීක්ෂා කර නොතිබීම නිසා ප්‍රමාණවත් කාලයක් නොතිබීම	එම වර්ෂවල ධාවන සටහන්ද පරීක්ෂා කරමින් පවතී
9.2	වාහන ගර්හිත වී මාස 06කට වඩා අඩු කාලයක දී අපහරණය කර තිබීම.	අනුකූල වේ		
9.3	වාහන ලොග් පොත් පවත්වා ගනිමින් ඒවා යාවත්කාලීන කරගෙන පවත්වාගෙන යෑම.	අනුකූල වේ		
9.4	සෑම වාහන අනතුරක් සම්බන්ධයෙන්ම මු.රෙ. 103,104,109, හා 110 ප්‍රකාරව කටයුතු කිරීම.	අනුකූල වේ		
9.5	2016.12.29 දිනැති අංක 2016/30 දරණ රාජ්‍ය පරිපාලන චක්‍රලේඛයේ 3.1 ඡේදයේ සඳහන් විධිවිධාන ප්‍රකාරව, වාහනවල ඉන්ධන දහනය වීම නැවත පරීක්ෂා කිරීම.	අනුකූල වේ		
9.6	කල්බදු කාලසීමාවෙන් අනතුරුව, බදු වාහනවල ලොග් පොත්වල සම්පූර්ණ අයිතිය පවරාගෙන තිබීම.	අනුකූල වේ		
10	**බැංකු ගිණුම් කළමනාකරණය**			
10.1	නියමිත දිනට බැංකු සැසඳුම් ප්‍රකාශ පිළියෙල කර සහතික කර ඒවා විගණනය සඳහා ඉදිරිපත් කර තිබීම.	අනුකූල වේ		
10.2	සමාලෝචිත වර්ෂයේදී හෝ ඊට පෙර වර්ෂවල සිට ඉදිරියට රැගෙන ආ අක්‍රීය බැංකු ගිණුම් නිවැරදි කර තිබීම.	අනුකූල වේ		
10.3	බැංකු සැසඳුම් ප්‍රකාශවලින් අනාවරණය වූ හා ගැලපුම් කළ යුතුව තිබූ ශේෂ සම්බන්ධයෙන් මූදල් රෙගුලාසි ප්‍රකාරව කටයුතු කොට එම ශේෂ මාසයක කාලයක් ඇතුළත නිරවුල් කර තිබීම.	අනුකූල වේ		

අංකය	අදාළ කරගත යුතු අවශ්‍යතාව	අනුකූලතා තත්ත්වය (අනුකූල වේ/ අනුකූල නොවේ)	අනුකූල නොවේ නම් ඒ සඳහා කෙටි පැහැදිලි කිරීම	අනුකූල නොවීම අනාගතයේදී මහ හරවා ගැනීමට යෝජනා කරන නිරවද්‍ය තීරණ, ක්‍රියාමාර්ග
11	**ප්‍රතිපාදන උපයෝජනය**			
11.1	සලසා තිබූ ප්‍රතිපාදන ඒවායේ සීමාව ඉක්මවා නොයන පරිදි වියදම් දැරීම.	අනුකූල වේ		
11.2	මූ.රෙ 94(1) ප්‍රකාරව, සලසන ලද ප්‍රතිපාදනයෙන් උපයෝජනය කළ පසු වර්ෂ අවසානයේදී ඉතිරි ප්‍රතිපාදන සීමාව නොඉක්මවන පරිදි බැරකම්වලට එළඹීම.	අනුකූල වේ		
12	**රජයේ නිලධාරීන්ගේ අත්තිකාරම් ගිණුම්**			
12.1	සීමාවන් වලට අනුකූල වීම.	අනුකූල වේ		
12.2	හිඟ හිටි ණය ශේෂ පිළිබඳ කාල විශ්ලේෂණයක් සිදු කර තිබීම.	අනුකූල වේ		
12.3	වර්ෂයකට වැඩි කාලයක සිට පැවත එන හිඟ හිටි ණය ශේෂ නිරවුල් කර තිබීම.	අනුකූල වේ		
13	පොදු තැන්පත් ගිණුම			
13.1	කල් ඉකුත් වූ තැන්පතු සම්බන්ධයෙන් මූ.රෙ.571 ප්‍රකාරව කටයුතු කර තිබීම.	අනුකූල වේ		
13.2	පොදු තැන්පතු සඳහා වන පාලන ගිණුම යාවත්කාලීන කර පවත්වාගෙන යාම.	අනුකූල වේ		
14	**අග්‍රිම ගිණුම**			
14.1	සමාලෝචිත වර්ෂය අවසානයේදී මුදල් පොතේ ශේෂය භාණ්ඩාගාර මෙහෙයුම් දෙපාර්තමේන්තුවට පේෂණය කර තිබීම.	අනුකූල වේ		
14.2	මූ.රෙ.371 ප්‍රකාරව නිකුත් කළ තත්කාර්යය අතුරු අග්‍රිම, එම කාර්යය අවසන් වී මාසයක් ඇතුළත නිරවුල් කර තිබීම.	අනුකූල වේ		
14.3	මූ.රෙ 371 ප්‍රකාරව අනුමත සීමාව ඉක්මවා නොයන පරිදි තත්කාර්යය අතුරු අග්‍රිම නිකුත් කර තිබීම.	අනුකූල වේ		

අංකය	අදාළ කරගත යුතු අවශ්‍යතාව	අනුකූලතා තත්ත්වය (අනුකූල වේ/ අනුකූල නොවේ)	අනුකූල නොවේ නම් ඒ සඳහා කෙටි පැහැදිලි කිරීම	අනුකූල නොවීම අනාගතයේදී මඟ හරවා ගැනීමට යෝජනා කරන නිරවද්‍ය තීරණ, ක්‍රියාමාර්ග
15	**ආදායම් ගිණුම**			
15.1	අදාළ රෙගුලාසිවලට අනුකූලව, රැස් කළ ආදායමෙන් ආපසු ගෙවීම් සිදු කොට තිබීම.	අනුකූල වේ		
15.2	රැස් කර තිබූ ආදායම්, තැන්පතු ගිණුමට බැර නොකොට සෘජුවම ආදායමට බැර කොට තිබීම.	අනුකූල වේ		
15.3	මු.රෙ. 176 අනුව හිඟ ආදායම් වාර්තා විගණකාධිපතිවරයා වෙත ඉදිරිපත් කර තිබීම.	අනුකූල වේ		
16	**මානව සම්පත් කළමනාකරණය**			
16.1	අනුමත කාර්යමණ්ඩල සීමාව තුළ කාර්යය මණ්ඩලය පවත්වාගෙන යාම.	අනුකූල වේ		
16.2	කාර්යමණ්ඩලයේ සියලුම සාමාජිකයන් වෙත රාජකාරි ලැයිස්තු ලිඛිතව ලබා දී තිබීම.	අනුකූල වේ		
16.3	20.09.2017 දිනැති MSD චක්‍රලේඛ අංක 04/2017 ප්‍රකාරව සියලුම වාර්තා කළමනාකරණ සේවා දෙපාර්තමේන්තුව වෙත ඉදිරිපත් කර තිබීම.	අනුකූල වේ		
17	**මහජනයා වෙත තොරතුරු ලබාදීම**			
17.1	තොරතුරු දැන ගැනීමේ පනත හා රෙගුලාසි ප්‍රකාරව තොරතුරු නිලධාරියෙකු පත් කොට තොරතුරු ලබා දීමේ ලේඛනයක් යාවත්කාලීන කර පවත්වාගෙන යාම.	අනුකූල වේ		
17.2	ආයතනය පිළිබඳ තොරතුරු එහි වෙබ් අඩවිය හරහා ලබා දී තිබෙන අතර. වෙබ් අඩවිය හරහා හෝ විකල්ප මාර්ග හරහා ආයතනය පිළිබඳ මහජනයාගේ ප්‍රශංසා / චෝදනා පළ කිරීමට අවස්ථාව සලසා තිබීම.	අනුකූල වේ		

අංකය	අදාළ කරගත යුතු අවශ්‍යතාව	අනුකූලතා තත්ත්වය (අනුකූල වේ/ අනුකූල නොවේ	අනුකූල නොවේ නම් ඒ සඳහා කෙටි පැහැදිලි කිරීම	අනුකූල නොවීම අනාගතයේදී මහ හරවා ගැනීමට යෝජනා කරන නිරවද්‍ය තීරණ, ක්‍රියාමාර්ග
18	**පුරවැසි ප්‍රඥප්තිය ක්‍රියාත්මක කිරීම**			
18.1	අංක 05/2008 හා 05/2018 දරණ රාජ්‍ය පරිපාලන හා කළමනාකරණ අමාත්‍යාංශ චක්‍රලේඛ අනුව පුරවැසි / සේවාලාභී ප්‍රඥප්තියක් සම්පාදනය කොට ක්‍රියාත්මක කර තිබීම.	අනුකූල නොවේ	පවතින සීමිත මානව හා භෞතික සම්පත් අනුව මෙම කටයුතු නිවැරදිව ක්‍රියාත්මක කළ නොහැක.	ඉදිරියේදී අවශ්‍ය මානව හා භෞතික සම්පත් ලැබීම අනුව කටයුතු කරනු ලැබේ.
18.2	එම චක්‍රලේඛයේ 2.3 ඡේදයේ පරිදි, පුරවැසි/සේවාලාභී ප්‍රඥප්තිය සම්පාදනය කිරීම හා ක්‍රියාත්මක කිරීමේ කටයුතු අධීක්ෂණය කිරීම හා ඇගයීම සඳහා ආයතන විසින් ක්‍රමවේදයක් සකස් කොට තිබීම.	අනුකූල නොවේ	පවතින සීමිත මානව හා භෞතික සම්පත් අනුව මෙම කටයුතු නිවැරදිව ක්‍රියාත්මක කළ නොහැක.	ඉදිරියේදී අවශ්‍ය මානව හා භෞතික සම්පත් ලැබීම අනුව කටයුතු කරනු ලැබේ.
19	**මානව සම්පත් සැලැස්ම සම්පාදනය කිරීම**			
19.1	2018.01.24 දිනැති රාජ්‍ය පරිපාලන චක්‍රලේඛ අංක 02/2018 ඇමුණුම 02 ආකෘතිය පදනම් කරගෙන මානව සම්පත් සැලැස්මක් සකස් කොට තිබීම.	අනුකූල නොවේ	පවතින සීමිත මානව හා භෞතික සම්පත් අනුව මෙම කටයුතු නිවැරදිව ක්‍රියාත්මක කළ නොහැක	ඉදිරියේදී අවශ්‍ය මානව හා භෞතික සම්පත් ලැබීම අනුව කටයුතු කරනු ලැබේ.
19.2	කාර්යමණ්ඩලයේ සෑම සාමාජිකයෙකු සඳහාම වර්ෂයකට අවම වශයෙන් පැය 12ට නොඅඩු පුහුණු අවස්ථාවක් ඉහත සඳහන් මානව සම්පත් සැලැස්ම තුළ තහවුරු කොට තිබීම.	අනුකූල නොවේ	පවතින සීමිත මානව හා භෞතික සම්පත් අනුව මෙම කටයුතු නිවැරදිව ක්‍රියාත්මක කළ නොහැක.	ඉදිරියේදී අවශ්‍ය මානව හා භෞතික සම්පත් ලැබීම අනුව කටයුතු කරනු ලැබේ.
19.3	ඉහත සඳහන් චක්‍රලේඛයේ ඇමුණුම 01 හි දැක්වෙන ආකෘතිය පදනම් කරගෙන සමස්ත කාර්යය මණ්ඩලය සඳහාම වාර්ෂික කාර්ය සාධන ගිවිසුම් අත්සන්කර තිබීම.	අනුකූල නොවේ	පවතින සීමිත මානව හා භෞතික සම්පත් අනුව මෙම කටයුතු නිවැරදිව ක්‍රියාත්මක කළ නොහැක.	ඉදිරියේදී අවශ්‍ය මානව හා භෞතික සම්පත් ලැබීම අනුව කටයුතු කරනු ලැබේ.

අංකය	අදාළ කරගත යුතු අවශ්‍යතාව	අනුකූලතා තත්ත්වය (අනුකූල වේ/ අනුකූල නොවේ	අනුකූල නොවේ නම් ඒ සඳහා කෙටි පැහැදිලි කිරීම	අනුකූල නොවීම අනාගතයේදී මඟ හරවා ගැනීමට යෝජනා කරන නිරවද්‍ය තීරණ, ක්‍රියාමාර්ග
19.4	ඉහත සඳහන් චක්‍රලේඛයේ 6.5 ඡේදය ප්‍රකාරව මානව සම්පත් සංවර්ධන සැලැස්ම පිළියෙල කිරීම, ධාරිතා සංවර්ධන වැඩසටහන් සංවර්ධනය කිරීම, නිපුණතා සංවර්ධන වැඩසටහන් ක්‍රියාත්මක කිරීම පිළබඳ වගකීම පවරා ජ්‍යෙෂ්ඨ නිලධාරියෙකු පත් කොට තිබීම.	අනුකූල නොවේ	පවතින සීමිත මානව හා භෞතික සම්පත් අනුව මෙම කටයුතු නිවැරදිව ක්‍රියාත්මක කළ නොහැක.	ඉදිරියේදී අවශ්‍ය මානව හා භෞතික සම්පත් ලැබීම අනුව කටයුතු කරනු ලැබේ.
20	**විගණන ඡේද වලට ප්‍රතිචාර දැක්වීම**			
20.1	ඉකුත් වර්ෂ සඳහා විගණකාධිපති විසින් නිකුත් කළ විගණන ඡේද මඟින් පෙන්වා දී ඇති අඩුපාඩු නිවැරදි කොට තිබීම.	අනුකූල වේ		