තල් සංවර්ධන මණ්ඩලය

වාර්ෂික වාර්තාව 2017

බන්ධනාගාර ප්‍රතිසංස්කරණ, පුනරුත්ථාපන, නැවත පදිංචි කිරීම හා
හින්දු ආගමික කටයුතු අමාත්‍යාංශය

පටුන		**පිටු අංකය**
අ.	**හැඳින්වීම**	**2 - 7**
	❖ අපගේ දැක්ම හා මෙහෙවර	2
	❖ සභාපතිතුමාගේ සමාලෝචනය	3
	❖ සභාපති හා අධ්‍යක්ෂ මණ්ඩල	4
	❖ විගණන හා කළමනාකරණ කමිටුව	4
	❖ විධායක කළමනාකාරිත්වය	4
	❖ සංස්ථායික තොරතුරු	5
	❖ අපගේ පරමාර්ථ හා අරමුණු	6
	❖ වත්මන් සම්පත්	6 - 7
ආ.	**කාර්යසාධනය, උපායමාර්ග හා අවදානම් කළමනාකරණය පිළිබඳ සමාලෝචනය**	**7 - 17**
	❖ ව්‍යාපාරික කාර්යසාධනය පිළිබඳව වාර්තා කිරීම	7 - 15
	❖ මෙහෙයුම් ප්‍රතිඵල පිළිබඳ සමාලෝචනය	15
	❖ මූල්‍ය සමාලෝචනය	16
	❖ අවදානම් කළමනාකරණය	16
	❖ උපායමාර්ග	17
	❖ මානව ප්‍රාග්ධනය	17
	❖ පාරිසරික වාර්තාකරණය	17
ඇ.	**සංස්ථායික පාලනය**	**17 - 19**
	❖ සංස්ථායික පාලනය	18
	❖ අධ්‍යක්ෂ මණ්ඩල රැස්වීම	18
	❖ විගණන හා කළමනාකරණ කමිටුව	18
	❖ විගණන හා කළමනාකරණ කමිටු වාර්තාව	18
	❖ අභ්‍යන්තර පාලනය	18
	❖ කළමනාකරණය	18
	❖ වෙනත් කාරණා	19
ඈ.	**අධ්‍යක්ෂ වාර්තාව**	**19 - 21**
	❖ පොදු	19
	❖ අනාගත සංවර්ධනයන්	19
	❖ සන්ධිස්ථාන සිදුවීම්	20 – 21
ඉ.	**මූල්‍ය ප්‍රකාශ - අනාවරණයන්**	**21 -**
	❖ සුවිශේෂී ගිණුම්කරණ ප්‍රතිපත්ති	21 - 24
	❖ ශේෂපත්‍රය	25
	❖ මූල්‍ය තත්ත්වය වෙනස්කම් පිළිබඳ ප්‍රකාශය	26
	❖ මූල්‍ය කාර්යසාධනය	27 – 27 (2)
	❖ කොටස්හාරයේ වෙනස්වීම් පිළිබඳ ප්‍රකාශය	28
	❖ මූල්‍ය කාර්යසාධනය පිළිබඳ ප්‍රකාශය	29
	❖ අයවැය සන්සන්දන ප්‍රකාශය	30
	❖ ගිණුම්වලට සටහන්	31 - 44
ඊ.	**මූල්‍ය ප්‍රකාශන පිළිබඳ විගණකාධිපති වාර්තාව**	**45 - 57**

තල් සංවර්ධන මණ්ඩලය

මුලින් වැවිලි අමාත්‍යාංශය යටතේ පැවති තල් සංවර්ධන මණ්ඩලය තල් වතුයාය සම්බන්ධයෙන් වූ කාර්යයන් ඉටු කරනු පිණිස 1971 අංක 46 දරන ශ්‍රී ලංකා පොල් සංවර්ධන පනත 1975 අංක 24 දරන පනත මගින් කරන ලද සංශෝධනය ප්‍රකාරව 1978 අගෝස්තු 18 දින ප්‍රකාශයට පත් කරන ලද ගැසට් නිවේදනය මගින් සංස්ථාපනය කරන ලදී. පසුව තල් සංවර්ධන මණ්ඩලය 2010 ගැසට් නිවේදනය මගින් සාම්ප්‍රදායික කර්මාන්ත හා කුඩා ව්‍යවසාය සංවර්ධන අමාත්‍යාංශය යටතට පත් කරන ලදී. 2015 ජනවාරි 8 දින සිට තල් සංවර්ධන මණ්ඩලය බන්ධනාගාර ප්‍රතිසංස්කරණ, නැවත පදිංචි කිරීම්, පුනරුත්ථාපන හා හින්දු ආගමික කටයුතු අමාත්‍යාංශය වෙත පවරන ලදී.

තල් සංවර්ධන මණ්ඩලයේ ප්‍රධාන ක්‍රියාකාරකම් වන්නේ තල් වගාවන් යථා තත්ත්වයට පත් කිරීම, දැනට ඇති ආදර්ශ ගොවිපලවල් නවීකරණය කිරීම හා දියුණු කිරීම, හස්ත කර්මාන්ත පුහුණු වැඩසටහන් මෙහෙයවීම, විවිධ තල් භාණ්ඩ නිපදවීම, තල් නිපැයුම් ප්‍රවර්ධනය කිරීම, ආහාර නිෂ්පාදන හා වෙනත් නිෂ්පාදන සංවර්ධනය කිරීම, ආශ්‍රිතව පර්යේෂණ පැවැත්වීම සහ කට්පහම් අලෙවි සල් මගින් අළෙවිකරණ පවත්වා ගෙන යාමයි.

අපගේ දැක්ම

ජීවනෝපාය සංවර්ධනය කිරීම සඳහා ජවයෙන් යුතු ක්ෂේත්‍රයක් වශයෙන් තල් අංශය සංවර්ධනය කිරීම

අපගේ මෙහෙවර

දේශයේ දළ දේශීය නිෂ්පාදිතය වෙත සුවිශේෂී දායකයකු වනු පිණිස තිරසාර තල් කර්මාන්තය සංවර්ධනය කිරීම, ප්‍රවර්ධනය කිරීම, ජනප්‍රිය කරවීම හා නියාමනය කිරීම

සභාපතිතුමාගේ සමාලෝචනය

මෙම වාර්තාව සඳහා වචන කීපයක් ලිවීමට මම ඉතා සතුටට පත්වෙමි.

2016 අගෝස්තු මස **1** වන දින තල් සංවර්ධන මණ්ඩලයේ සභාපති ලෙස මම මගේ රාජකාරිය භාර ගත්තේය, ඇතෙන් දැනට අපි **2017** වසර අවසානයි.

මම පරිපාලනය, මූල්‍ය නීති සහ රෙගුලාසි සමග රජයේ චක්‍රලේඛ අනුව අධ්‍යක්ෂ මණ්ඩලය නගා සිටුවීමටත් යහපාලනයේ නම සුරැකීමටත් පොරොන්දු වීය. ඒ සඳහා **2017** වර්ෂය තුළ පහත සඳහන් ක්‍රියාකාරකම් සිදු කර ඇත.

1. අභ්‍යන්තර පාලන පද්ධතිය ශක්තිමත් කරන ලදී.
2. මුදල් ඒකකය ශක්තිමත් කළා.
3. නිෂ්පාදන ප්‍රතිඵලය වැඩි විය.
4. අලෙවිකරණ සැලකිය යුතු ලෙස වැඩි විය.
5. තල් සංවර්ධන මණ්ඩලයේ පුහුණුකරුවන්ගේ මුළු නිෂ්පාදනය වැඩි විය.
6. මානව සම්පත් ශක්තිමත් කිරීම.
7. ජාත්‍යන්තර සහයෝගිතාවය ආරම්භ කරන ලදී.
8. තල් ආශ්‍රිත නිෂ්පාදන විදේශ වෙළඳපොළට ගෙන ගියා.
9. පර්යේෂණ කටයුතු අනාවරණය වීය.

බන්ධනාගාර ප්‍රතිසංස්කරණ, පුනරුත්ථාපන, නැවත පදිංචි කිරීම හා හින්දු ආගමික කටයුතු අමාත්‍යාංශයේ ගරු අමාත්‍ය ඩී. එම්. සුවාමිනාදන් මැතිතුමා සහ අනෙකුත් ඉහළ නිලධාරීන්ගේ සම්බන්ධීකරණයන් පහසු මග පෙන්වීමකින් තොරව මේ සියලු ජයග්‍රහණ පහසුවෙන් ළඟා කර ගත නොහැකි වනු ඇත. තවද 2017 වසර තුළ කාර්ය මණ්ඩලවල කැපවීම් කාර්යභාරය සහ විධායක කළමනාකරුවන්ගේ සම්බන්ධීකරණය අතිශයින් අගය කරන ලදි. එබැවින්, තල් සංවර්ධන මණ්ඩලයේ සාර්ථක ගමන උදෙසා අප සමග සම්බන්ධ වූ සෑම අයෙකුටම ස්තුතිවන්ත වීමට මට වගකීමක් ඇත.

ශ්‍රී ලංකා රජය, එහි පාර්ශ්වකරුවන් සහ සුභ පතන්නන්ගෙන් අඛණ්ඩව සහය හා මගපෙන්වීම යටතේ තල් සංවර්ධන මණ්ඩලය ඉදිරියේ නව උසස් මාර්ගයට පුළුල් කරනු ඇතැයිද මා විශ්වාස කරනවා.

වෛද්‍ය ආචාර්ය ආර්. සිවසංගර්,

සභාපති,

තල් සංවර්ධන මණ්ඩලය

තල් සංවර්ධන මණ්ඩලයේ සභාපති හා අධ්‍යක්ෂ මණ්ඩලය - 2017

1. වෛද්‍ය ආචාර්ය ආර්. සිවසංගර් මහතා - සභාපති, තල් සංවර්ධන මණ්ඩලය
2. එම්.පේ. පූවිරාජ් (රාජ්‍ය ගිණුම් දෙපාර්තමේන්තුව) - අධ්‍යක්ෂ
3. වී. ප්‍රේමචන්ද්‍රන් මහතා - අධ්‍යක්ෂ
4. ඊ. අන්නලිංගම් මහතා - අධ්‍යක්ෂ
5. වී. බාලකෘෂ්ණන් මහතා - අධ්‍යක්ෂ
6. ආචාර්ය එස්. බාලකුමාර් මහතා - ජ්‍යෙෂ්ඨ කථිකාචාර්යවරු- අධ්‍යක්ෂ
   වෛද්‍ය පීඨය, යාපනය විශ්ව විද්‍යාලය

විගණන හා කළමනාකරණ කමිටුව

1. ඊ. අන්නලිංගම් මහතා - සභාපති
2. වී. ප්‍රේමචන්ද්‍රන් මහතා - අධ්‍යක්ෂ
3. එම්.පේ. පූවිරාජ් (රාජ්‍ය ගිණුම් දෙපාර්තමේන්තුව) - අධ්‍යක්ෂ

විධායක කළමනාකාරිත්වය

නිල නාමය	නම	ජංගම දුරකථන අංකය	විද්‍යුත් තැපැල් ලිපිනය
සාමාන්‍යාධිකාරී	බී. සුදාහරන් මහතා	0766688337	sbsuthaharan@yahoo.com
නියෝජ්‍ය සාමාන්‍යාධිකාරී	එම්.බී. ලෝගනාදන් මහතා	0777176322	mblogan_cro@yahoo.com
කළමනාකාර (මුදල්)	වී.පී. තේවරාජා මහතා	0777299386	vptheva@yahoo.com
කළමනාකාර (ව්‍යාප්ති)	කේ. ගෝපාලකෘෂ්ණන් මහතා	0773620584	gkrishnan810@gmail.com
කළමනාකාර (ව්‍යවහාරික පර්යේෂණ)	සුමිත්‍රී ජනාර්තනන් මහත්මිය	0779966601	sumithira79@yahoo.com
කළමනාකාර (අලෙවිකරණ)	ඩී.ජී.කේ. වාහලතන්ත්‍රී මහතා	0712185399	geethkw2009@yahoo.com
කළමනාකාර (පරිපාලන)	බී. සුදාහරන් මහතා	0766688337	sbsuthaharan@yahoo.com
කළමනාකාර (සංවර්ධන)	එස්. ශ්‍රීවිජෙන්ද්‍රන් මහතා	0773787380	srthyln@yahoo.com
අභ්‍යන්තර විගණක	ආර්. රාමේෂ්වරන් මහතා	0777317136	ramanahmba@yahoo.com
කළමනාකාර (නිෂ්පාදන)	බී. රජීපරන් මහතා	0778800660	rajeev800@yahoo.com

සංස්ථායික තොරතුරු

නම	:	තල් සංවර්ධන මණ්ඩලය
නෛතික පදනම	:	1975 අංක 24 දරන පොල් සංවර්ධන නීතිය මගින් හා 2003 අංක 40 දරන සංශෝධන පනත මගින් සංශෝධිත 1971 අංක 46 දරන පොල් සංවර්ධන පනත
සංස්ථාපිත වර්ෂය	:	1978

ලියාපදිංචි කාර්යාලය		**ලිපිනය**	**දුරකථන හා ෆැක්ස් අංක**
ප්‍රධාන කාර්යාලය	-	ජාතික නිවාස සංවර්ධන අධිකාරි, නුවර පාර, යාපනය.	- 021-2222034 - 021-2224154
නගර කාර්යාලය	-	අංක 17ඒ 1/1 කොලින්වුට් පෙදෙස, වැල්ලවත්ත, කොළඹ 06.	- 011-2364406 - 011-2364405
කලාපීය කාර්යාල			
මඩකලපුව	-	බාර් පාර, මඩකලපුව.	- 065-2223179
ත්‍රිකුණාමලය	-	ඇතුළත වරාය පාර, ත්‍රිකුණාමලය.	- 026-2224039
අම්පාර	-	අංක 20 ජාතික නිවාස සංවර්ධන අධිකාරිය, කල්මුණේ.	- 067-2220405
පුත්තලම	-	බස් නැවතුම්පල අසල, කල්පිටිය.	- 032-2260749
මන්නාරම	-	ශාන්තිපුරම් පාර, මන්නාරම.	- 023-2222373
වවුනියාව	-	අංක 67/68 බසාර් වීදිය, වවුනියාව.	- 024-2222483
මුලතිවු	-	ඒ 9 පාර, මාන්කුලම්, මුලතිවු.	- 021-2060042
කිලිනොච්චිය	-	නුවර පාර, කිලිනොච්චිය.	- 021-2285638
හම්බන්තොට	-	වැල්ලවාය පාර, වීරවිල.	- 047-3221201
කොළඹ	-	අමාත්‍යාංශ කාර්යාල ගොඩනැගිල්ල.	- 011-2574416

විද්‍යුත් ලිපිනය (ඊ-මේල්)	:	slpalmyrah@gmail.com හා slpdbho@yahoo.com
වෙබ් අඩවිය	:	www.pdb.gov.lk
විගණකවරු	:	විගණකාධිපති, විගණකාධිපති දෙපාර්තමේන්තුව.
උපදේශක නීතිඥවරු	:	නීතිපති දෙපාර්තමේන්තුව
බැංකුකරුවෝ	:	ලංකා බැංකුව

අපගේ පරමාර්ථ හා අරමුණු

- තල් ආශ්‍රිත සංවර්ධනය සහ ප්‍රජාව නගා සිටුවීම සඳහා මනා සංවිධානමය පදනමක් සැපයීම.
- ශ්‍රී ලංකාවේ තල් ආශ්‍රිත කර්මාන්තයේ ක්ෂුද්‍ර ව්‍යාපාර, අතරමැදි කර්මාන්ත හා අධිතාක්ෂණ කර්මාන්ත මට්ටම්වල තිරසාර සංවර්ධනය සඳහා මනා විද්‍යාත්මක පදනමක් සැපයීම.
- අධි තාක්ෂණ සංවර්ධනය වෙත මග පාදමින්, මූලික උපායමාර්ගික හා ව්‍යවහාරික පර්යේෂණ හරහා තල් සම්පත් සඳහා උචිත භෝග සංරක්ෂණ, පිරිසැකසුම් හා නිෂ්පාදන සංවර්ධන තාක්ෂණවේදයන් සංවර්ධනය කිරීම.
- සමෝධානිත සංවර්ධන ප්‍රයත්නයන් දායාද කරනු පිණිස දියුණු තල් ආශ්‍රිත භෝග හා පශු සම්පත් නිෂ්පාදන පද්ධති හා ක්‍රම සංවර්ධනය කිරීම.
- තල් සංවර්ධන මණ්ඩලය විසින් සංවර්ධනය කරන ලද, යැපෙන්නන්ට හා කර්මාන්තකරුවන්ට උචිත, තාක්ෂණවේදයන් සඵලදායී ලෙස ලබා දීම.
- තල් ජාන සම්පත් සඳහා ජාතික සුරක්ෂිතාගාරයක් ලෙස සේවය සැලසීම සහ දියුණු රෝපණ ද්‍රව්‍ය නිපදවීම.
- ප්‍රායෝගික ව්‍යවහාරයන් සහිත ජනප්‍රිය අනුවර්තනද සමගින් තල් පිළිබඳ තාක්ෂණික තොරතුරු රැස් කිරීම හා ප්‍රචලිත කිරීම.
- නිෂ්පාදන පද්ධති කළමනාකරණය කිරීම පිළිබඳ විවිධ විකල්ප තේරීම් බිහි කළ හැකි වන පරිද්දෙන් තල් ආශ්‍රිත ආයතනික සංවර්ධනය සහ උපකාර ප්‍රශස්ततම තත්ත්වයට ගෙන ඒම.

වත්මන් සම්පත්

අ) තල් සම්පත

තල් ගස ඇෆ්‍රිකාසියායි පවුලට අයත් වන අතර, බොරාසුස් ගණය යටතේ ස්ථානගත කර ඇත. එය අප්‍රිකාව, දකුණු හා අග්නිදිග ආසියාවේ ඉන්දුනීසියානු කොදෙව්වල උතුරු ප්‍රදේශ දක්වා පුළුල් ලෙස පැතිරී තිබේ.

ඉන්දියාවේ, ශ්‍රී ලංකාවේ, ඉන්දුනීසියාවේ, මැලේසියාවේ, බුරුමයේ හා අප්‍රිකාවේ ඇති බොරාසුස් වෘක්ෂ එකම බොරාසස් ෆ්ලැබලයිෆර් එල්. පවුලට අයත් වේ. 1990 දශකයේදී පිළියෙළ කරන ලද ඇස්තමේන්තුවලට අනුව ඉන්දියාවේ, ශ්‍රී ලංකාවේ, ඉන්දුනීසියාවේ හා තායිලන්තයේ තල් රුක් ගහනය පිළිවෙලින් මිලියන 80 ක්, මිලියන 11 ක්, මිලියන 10 ක් හා මිලියන 2 ක් වේ.

ශ්‍රී ලංකාවේ තල් ගස් ව්‍යාප්තිය පහත සඳහන් වේ.

දිස්ත්‍රික්කය	**තල් ගස් සංඛ්‍යාව**
යාපනය	3,500,000
කිලිනොච්චිය	3,500,000
මන්නාරම	3,000,000
මුලතිවු	500,000
ත්‍රිකුණාමලය	210,000
මඩකලපුව	200,000
පුත්තලම	120,000
අම්පාර	40,000
අනුරාධපුරය	40,000
වවුනියාව	8,000
හම්බන්තොට	2,000
එකතුව	**11,120,000**

තල් නිෂ්පාදන සඳහා අගය දාම සංවර්ධන සැලැස්ම

යුෂ ආශ්‍රිත නිෂ්පාදන
i) පැණිරස කාරක: හකුරු, පැණි, මීරා, සූකිරි
ii) මද්‍යසාර: අරක්කු, බෝතල් කළ රා
iii) පැසවූ නිෂ්පාදන: විනාකිරි
මද ආශ්‍රිත නිෂ්පාදන
බෝතල් කළ මද, පිනාටු, පැණි පිනාටු, ජෑම්, කෝඩියල්, සූදානම් පාන වර්ග, ඔසු ආශ්‍රිත නිෂ්පාදන
අල ආශ්‍රිත නිෂ්පාදන
නැවුම් තල් අල, වියළි තල් අල, වියළූ තල් අල පිටි, තැම්බූ තල් අල පිටි, පාම් පෝෂ, විස්කෝතු, කේක්
තල් කොළ ආශ්‍රිත නිෂ්පාදන
සාම්ප්‍රදායික අත්කම් භාණ්ඩ: වේවැල් වැනි ගෙතූ කූඩ, වියූ පුටු, කජු, තේ කොළ හා කුළුබඩු අසුරන මලු, තොප්පි, (හිස්වැසුම්), පැදුරු, ඉරටු නිෂ්පාදන, කොසු, දත් සාරන කූරු, කෑම කූරට, මල් පෝච්චි, විසිතුරු භාණ්ඩ, බිත්ති සැරසිලි, උයන් වගා පැල සඳහා මාධ්‍යයක් වශයෙන් හා පාංශු ලවණතාව පාලකයක් වශයෙන් කොහුබත්
කෙඳි ආශ්‍රිත නිෂ්පාදන
තද කෙඳි - බර වැඩ බුරුසු, මධ්‍යම කෙඳි - පවිත්‍රතා හා ගෘහමය බුරුසු, මෘදු කෙඳි හා පොල් කෙඳි - නූල්, කෙඳි අත්කම් භාණ්ඩ
දැව ආශ්‍රිත නිෂ්පාදන
ඉදිකිරීම් කාර්ය ආධාරක, ගෘහභාණ්ඩ සෑදීම, තුනී ලෑලි, දර

යාපනයේ සිය ප්‍රධාන කාර්යාලය පිහිටි තල් සංවර්ධන මණ්ඩලය සිය කටයුතු දීප ව්‍යාප්ත පදනමින් සිදු කරනුයේ කලාපීය කාර්යාල 9 ක්, කට්පහම් නමින් හැඳින්වෙන අලෙවි සල් 15 ක්, නිෂ්පාදන මධ්‍යස්ථාන 11 ක්, පර්යේෂණ මධ්‍යස්ථානයක්, තල් අරක්කු නිෂ්පාදනාගාරයක් හා තල් ආදර්ශ ගොවිපල 11 ක් සහිත ජාලයක් හරහාය. මේවා පිහිටි ස්ථානයන් මතු දැක්වේ.

ආ. කාර්යසාධනය හා උපායමාර්ග පිළිබඳ සමාලෝචනය

ව්‍යාපාරික කාර්යසාධනය වාර්තා කිරීම

<u>සංවර්ධනය</u>

ආ 1. තල් වැවිලි කටයුතු

තල් වගාව කෘෂි-පාදක ආහාර හා වෙනත් පාරිභෝගික භාණ්ඩ සඳහා අමුද්‍රව්‍ය ලබා දෙන අතරම, එය පරිසරයටද ආශීර්වාදයකි. තල් කර්මාන්තයේ නියැළි එකම රාජ්‍ය ආයතනය වන තල් සංවර්ධන මණ්ඩලය තල් ගස් ගහනය වැඩි කිරීම හා දැනට ඇති තල් ගස් ආරක්ෂා කිරීම කෙරෙහි සිය පූර්ණ අවධානය යොමු කරයි. මේ සම්බන්ධයෙන්, ඔක්තෝබර් මාසයේ සිට දෙසැම්බර් මාසය දක්වා වූ කාලපරිච්ඡේදය තුළ වාර්ෂික පැල සිටුවීමේ වැඩසටහන ක්‍රියාත්මක කරනු ලැබේ. ප්‍රාදේශීය ලේකම් කාර්යාල, දිස්ත්‍රික් ලේකම් කාර්යාල, ප්‍රජා පාදක සංවිධාන හා තල් සංවර්ධන සමුපකාර සමිති වල උපකාර ඇතිව දිවයින පුරා පැල සිටුවීමේ ව්‍යාපාර සංවිධානය කරනු ලැබේ. පැල සිටුවන භූමි වන්නේ ප්‍රධාන වශයෙන් රජයේ ඉඩම්, හිස් ඉඩම්, ගෙවතු හා රජයේ ගොඩනැගිලි පරිශ්‍රයන්ය. එයට අමතරව, නීතිවිරෝධී තල් ගස් කැපීමේ ක්‍රියාකාරකම් පාලනය කරනු පිණිස ක්‍රියාදාමයන් වාර්ෂිකව සංවිධානය කෙරේ.

ආ. 2. සංවර්ධන අංශය

1. **තල් ගස් පිළිබඳ සමීක්ෂණය (GPS ක්‍රමවේදය)**

   පවත්නා තල් ගස් පිළිබඳ වර්තමාන දත්ත නොමැති අතර, ඒ අනුව ක්‍රියාකාරී සැලසුම් සඳහා සූදානම් වීම අභියෝගයකි. එබැවින් GPS ක්‍රමවේදයෙන් සමීක්ෂණය කිරීම සඳහා සැලසුම් කර ඇති අතර මෙය ආරම්භ කිරීම සඳහා යාපනයේ විශ්ව විද්‍යාලයේ භූගෝල විද්‍යාව සංවර්ධනය කිරීමේ අංශය සම්බන්ධව සිදු කරන ලදී.





2. **තල් පැළ 150000 වගා කිරීමේ වැඩසටහන විවිධ ආයතන හරහා සිදු කරන ලදී.**
3. **ආදර්ශ ගොවිපල ක්‍රියාවලිය වැඩි දියුණු කිරීම ආරම්භ කර ඇත.**
   - තල් ගස් ආරක්ෂාව සඳහා අලි වැට සිදු කරන ලදී.
   - වීරවිල ගොවිපලේ අතුරු බෝග වගාව ක්‍රියාත්මක කරන ලදී.
   - සේවකයන්ට අතුරු බෝග වගාව පිළිබඳ පුහුණුවක් ලබා දෙන ලදී.

ආ. 3. තල් ආදර්ශ ගොවිපලවල්:

තල් ආදර්ශ ගොවිපල යනු සුදුසු අන්තර් භෝග ද සහිත විශාල පරිමාණයේ තල් වගාවකි. එය ජනතාව සඳහා ප්‍රදර්ශන ඒකකයක් වශයෙන් ක්‍රියා කරන අතර, එබඳු ගොවිතැනක් සඳහා සිය ඉඩම් කාර්යක්ෂම ලෙස උපයෝගී කර ගැනීමේ දැනුවත්භාවය ඔවුන් තුළ ඇති කරයි. සැබැවින්ම ආදර්ශ ගොවිපල වනාහි තල් කර්මාන්තය සඳහා කෙරෙන දීර්ඝ-කාලීන ආයෝජනයකි. පහත සඳහන් බොහෝ ආදර්ශ ගොවිපලවල ළපටි තල් ගස් ඇති බැවින් අපට මුල් අවදියේදී ආදායමක් අපේක්ෂා කළ නොහැක. එහෙත් අනාගතයේදී වඩා හොඳ අස්වැන්නක් ලබා ගනු පිණිස ඒවා නිසි ලෙස නඩත්තු කළ යුතු ය.

දැනට ආදර්ශ ගොවිපලවල් බීජ පාත්ති පිළියෙළ කිරීම, බීජ පැළ නිෂ්පාදනය කිරීම හා අන්තර් භෝග වගා කටයුතු සඳහා භාවිතා කෙරේ.

2017 වර්ෂය තුළ තල් සංවර්ධන මණ්ඩලය විසින් කළමනාකරණය කරන ලද ක්‍රියාකාරී ආදර්ශ ගොවිපලවල විස්තර පහත දැක්වේ:

දිස්ත්‍රික්කය	ස්ථානය හා ප්‍රදේශය	ප්‍රධාන භෝග
යාපනය	මාමුනයි	නොමේරූ තල් සහ කජු
	ඩෙල්ෆ්ට්	නොමේරූ තල් ගස්
	කුඩත්තනයි	නොමේරූ තල් ගස්
වවුනියාව	පුලියන්කුලම්	නොමේරූ තල් ගස්, දෙහි හා පළතුරු භෝග සමහරක්
කිලිනොච්චිය	ඌට්රුපුලම්	නොමේරූ තල් ගස්
	කෞදාරිමුනෙයි	නොමේරූ තල් ගස්
	මුලන්කාවිල්	නොමේරූ තල් ගස්
හම්බන්තොට	වීරවිල	තල් සමග කෙසෙල් හා තල වැනි වාර්ෂික භෝග

ආංශික සංවර්ධනය

- තල් යථා තත්ත්වයට පත් කිරීම වනාහි සිය ජීවනෝපාය සඳහා සෘජුවම තල් මත යැපෙන පවුල්වල උන්නතිය පිණිස වූ දීර්ඝ-කාලීන ආයෝජනයකි. එය තිරසාර තල් කර්මාන්තයක් සඳහා මගපාදයි.
- එයට අතිරේකව, තල් පැළ කිරීම මගින් පරිසර සමතුලිතතාව හා පාරිසරික ආරක්ෂණය පවත්වා ගෙන යාම හරහා සමස්ත ප්‍රජාවටම ප්‍රයෝජනවත් වේ.
- ජෛව වැට සෑදීමේ වැඩසටහන මිනිස්-අලි ගැටුම කෙරෙන් ආරක්ෂා කර ගනු පිණිස මායිම් ගම්මාන තුළ හඳුන්වා දෙන ලද නවතම ප්‍රයත්නයකි.
- තීව්‍ර තල් පැළ කිරීමේ වැඩසටහන් මගින් ආන්තික ඉඩම් ඵලදායී ඒවා බවට පත් විය.
- අනවසර තල් ගස් කැපීම් කීපයක්ම ප්‍රාදේශීය ලේකම්වරුන්ගේ හා පොලිසියේ ආධාරය ඇතිව පාලනය කරන ලදී.
- මේරූ තල් කඳ නිවෙස්වල වහල තැනීම සඳහා වටිණා දැව වර්ගයකි. උතුරු හා නැගෙනහිර පළාත්වල දැව අවශ්‍යතාවන් ගෙන් 80% ක්ම පිරිමැසෙනුයේ තල් ගසිනි. කොට්ඨාස ක්ෂෙත්‍ර දත්තවලට අනුව මේ සඳහා වර්ෂයකට පරිණත ගස් 20,000 ක් පමණ කපා දමනු ලැබේ. මෙම දත්ත අනුව ඇස්තමේන්තු කෙරෙනුයේ මෙම දැව සැපයුම මගින් දළ දේශීය නිෂ්පාදිතයට වාර්ෂිකව රුපියල් මිලියන 140 ක පමණ දායකත්වයක් ලැබේ.

<u>ව්‍යාප්තිය</u>

තල් සංවර්ධන මණ්ඩලය තාක්ෂණ පරිවර්තන වැඩසටහන්වලද නිරත වෙයි. මේවා සඳහා කාන්තා කණ්ඩායම් හා දිළිඳු ගැමියන් සඳහා නිපුණතා සංවර්ධන වෘත්තීය පුහුණු වැඩසටහන් සංවිධානය කිරීම හරහා පහසුකම් සලස්වනු ලැබේ. ව්‍යාප්ති අංශය විසින් සෘජුවම මෙහෙයවනු ලබන ප්‍රධාන පුහුණුව තල් කොළ ආශ්‍රිත අත්කම් පුහුණුව වන අතර, තල් පර්යේෂණ ආයතනයේ හා නිෂ්පාදන අංශයේ සහයෝගය ඇතිව සාරය, ලොඳ හා කෙඳි පුහුණු වැඩසටහන්ද සම්බන්ධීකරණය කරනු ලැබේ.

තල් කොළ අත්කම් පුහුණුව:

තල් සංවර්ධන මණ්ඩලයේ මනා පුහුණුවක් ලත් ගුරුවරුන් 48 දෙනකු විසින් අත්කම් පුහුණුව ලබා දෙනු ලැබේ. ඔවුන් රැකියා විරහිත දිළිඳු ගැමියන්, පාසල්වලින් ගිලිහුණු ළමුන් හා දුගී වැඩිහිටි කාන්තාවන් හට ස්වයං රැකියාවන්හි යෙදෙනු පිණිස පුහුණුව ලබා දීම සඳහා විවිධ ගම්මානවලට යවන ලදී. මෙම පුහුණු වැඩසටහන් මණ්ඩලයේ දිස්ත්‍රික් සම්බන්ධීකාරකවරුන් විසින් සංවිධානය හා සුපරීක්ෂණය කෙරේ. සාර්ථක ලෙස පුහුණුව සම්පූර්ණ කළ පුහුණුලාභීන් වෙළඳපල දිශාභිමුඛ නිෂ්පාදනය සඳහා සහය වනු පිණිස තල් සංවර්ධන මණ්ඩලයේ ''සිරුසුවඩුගල්'' නමින් හැඳින්වෙන නිෂ්පාදන කණ්ඩායමට අනුයුක්ත කෙරේ. එයට අමතරව, ඔවුන්ගේ ගුණාත්මක නිපැයුම් කට්පහ් අලෙවිසල් හරහා අලෙවි කරනු ලැබේ.

ක්‍රියාකාරිත්වය: තල් ආශ්‍රිත පුහුණුව ලබා දීම මගින් තල් කර්මාන්තය දියුණු කිරීම.

මෙහෙවර: තල් ආශිත මූලාශ යක් ලෙස ස්වයං රැකියා දියුණු කිරීම.

<u>පුහුණු වැඩසටහන - 2017</u>

පුහුණු වැඩසටහන	ප්‍රතිලාභීන්
තල් අත්කම් පුහුණු	872
හස්ත කර්මාන්ත ශිල්පීන් 2017 දී	1237
තල් පළතුරු යුෂ පුහුණුව	100
තල් නාර පුහුණුව	30
තල් යුෂ පුහුණුව	15

තල් කොළ ආශ්‍රිත අත්කම් පුහුණු වැඩසටහන - 2017

ඃ	දිස්ත්‍රික්ක	පුහුණු මධ්‍යස්ථාන සංඛ්‍යාව	පුහුණු වන්නන් සංඛ්‍යාව	නිෂ්පාදකයින් සංඛ්‍යාව	මෙවලම් හා උපකරණ සංඛ්‍යාව
1	යාපනය	05	87	82	54
2	කිලිනොච්චිය	03	51	51	46
3	මුලතිවු	02	63	312	30
4	වවුනියාව	02	50	49	28
5	මන්නාරම	03	39	42	45
6	පුත්තලම	02	35	26	43
7	ත්‍රිකුණාමලය	04	117	51	40
8	මඩකලපුව	10	221	581	73
9	අම්පාර	05	107	43	40
10	හම්බන්තොට	02	38	-	05
11	කුරුණෑගල	01	24	-	05
12	අනුරාධපුර	01	40	-	05
	එකතුව	**40**	**872**	**1237**	**414**

පරිපාලන අංශය - 2017

i) පරිපාලන අංශයේ සිදුකරන කටයුතු

1. **5S සැලැස්ම■** කාර්යය කටයුතු නඩත්තු කිරීම සඳහා පිරවුම් පද්ධතිය විධිමත් කිරීම. 5S පද්ධතිය ආරම්භ කරන ලද අතර කාර්ය මණ්ඩලයට පුහුණුව ලබා දී ඇත.
2. **ප්‍රසම්පාදන ක්‍රියාපටිපාටියන් පිළිබඳ පුහුණුව■** සියලුම කාර්ය මණ්ඩලයට ප්‍රසම්පාදන ක්‍රියාපටිපාටියන් පිළිබඳ මූලික දැනුමක් ලබා දීම.
3. මණ්ඩලය විසින් කයිතඩි පරිශ්‍රයේ නව තල් පර්යේෂණ ආයතනය (ඡඔෂ) සඳහා මුල්ගල් තබන ලදී. තල් නිෂ්පාදනය සහ තල් ආශ්‍රිත පර්යේෂණ පිළිබඳ වසරක ඩිප්ලෝමා පාඨමාලාවක් සඳහා නියමිත ආයතනයක් ලෙස කටයුතු කරනු ඇත.
4. **කයිතඩි පරිශ්‍රය තුළ මණ්ඩලය සඳහා වූ සම්මන්ත්‍රණ ශාලාව■** පුහුණු වැඩසටහන් සංවිධානය කිරීම හා සිසුන් සඳහා දේශන පැවැත්වීම.
5. **ක්ෂේත්‍ර චාරිකාවක් හා ධාරිතා ගොඩනැංවීමේ වැඩසටහන්■** මණ්ඩලය විසින් ප්‍රථම වරට, තල් සංවර්ධන මණ්ඩලයේ සියලු කාර්ය මණ්ඩලය, මඩකළපුව සහ ත්‍රිකුණාමලය යන නගරවල ධාරිතාව ගොඩනැංවීමේ පුහුණු වැඩසටහන සඳහා රැස් විය.
6. **සැලසුම් හා ක්‍රියාත්මක කිරීමේ අංශය ස්ථාපනය කිරීම■** සැලසුම් සහ ක්‍රියාත්මක කිරීමේ අංශයක් අලුතින් පිහිටුවන ලද අතර ප්‍රාග්ධන අරමුදල් හා ජීවනෝපායන් සඳහා අරමුදල් සම්පාදනය කිරීම, ප්‍රසම්පාදන කටයුතු ද මෙම අංශය යටතේ පැවරී ඇත.
7. **සිංහල භාෂා පුහුණු වැඩසටහන■** මෙම පුහුණුව සකස් කර ඇත්තේ තල් සංවර්ධන මණ්ඩලයේ කාර්ය මණ්ඩලයට පරිපාලන අංශය විසින් සන්නිවේදන කුසලතා වර්ධනය කර ගැනීම සඳහා වන අතර එම කාර්යමණ්ඩල සාමාජිකයින් 15 දෙනා මෙම වැඩසටහන තුළින් ප්‍රතිලාභ ලබනු ඇත.
8. **මූලික පරිගණක පුහුණු වැඩසටහන■** තාක්ෂණික දැනුම නංවාලීම සඳහා පරිගණක පන්තිය කාර්ය මණ්ඩලයට සකස් කරන ලදී.
9. **වෙබ් සංවර්ධන ව්‍යාපෘතිය■** තල් සංවර්ධන මණ්ඩලයේ නව නිල වෙබ් අඩවියක් දියත් කිරීම් ඒරනටරසා (ඡඩඒ) බඒා. මගින් ආරම්භ කළේ.

ආයතනික ව්‍යුහය
තල් සංවර්ධන මණ්ඩලය

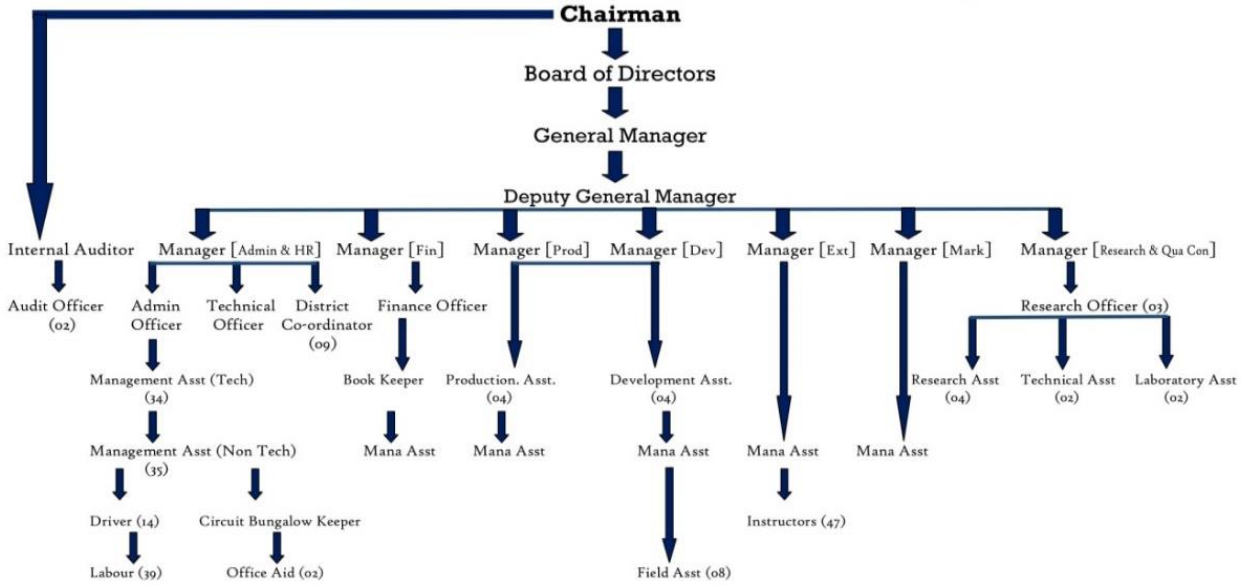

ii) සේවක සංඛ්‍යාව

සර්. අංකය	සේවක සංඛ්‍යාව (2017.12.31 දිනට)	අනුමත සේවක සංඛ්‍යාව ගණන	සැබෑ සේවක සංඛ්‍යාව ගණන
1	විධායක	28	25
2	අධීක්ෂක / කාර්මික නිලධාරි / විකුණුම්කරු	19	12
3	ලිපිකරු හා සමාන්තර	69	59
4	දක්ෂ හා අර්ධ පුහුණු ශ්‍රමිකයින්	62	64
5	සුළු සේවක හා නුපුහුණු	49	54
	මුළු සේවක සංඛ්‍යාව	**227**	**214**

නිෂ්පාදනය

තල් සංවර්ධන මණ්ඩලය තල් ආශ්‍රිත ආහාරයට ගත හැකි නිෂ්පාදන හා අනෙකුත් නිෂ්පාදන ගණනාවක් නිපදවයි. ආහාරයට හා පානයට ගත හැකි නිෂ්පාදන ප්‍රධාන වශයෙන් ගෙඩියෙන් ලැබෙන අතර, ආහාර නොවන නිෂ්පාදන සහ පාන සඳහා ගසේ අනෙක් කොටස් භාවිතයට ගැනේ.

ආංශික සංවර්ධනය

1. **නිෂ්පාදන හා අලෙවි සංකීර්ණය විවෘත කරන ලදී:**
   තල් ආශ්‍රිත භාණ්ඩ නිෂ්පාදනය සහ අලෙවි කිරීම සඳහා විශාල පදනමක් ලබා දීම සඳහා නිෂ්පාදන අංශ සහ අලෙවිකරණ අංශ සම්බන්ධීකරණය කරන ලද අතර ස්වාධීන ක්‍රියාකාරී අංශයක් ලෙස පවත්වාගෙන යාම සඳහා නිෂ්පාදන හා අලෙවිකරණ සංකීර්ණයක් විවෘත කරන ලදී.
2. **SMAK සමාගමේ ඇසුරුම්කරණය පිළිබඳ පුහුණුව:**
   නිෂ්පාදන අංශය විසින් මේ සඳහා පුහුණු සංවිධානය කරන ලද අතර නිෂ්පාදන අංශයෙන් කාර්ය මණ්ඩලය සහභාගී විය.
3. **තල් පලතුරු සඳහා වූ නව තාක්ෂණය ඇසුරුම්කරණ පද්ධතියක් හඳුන්වා දීම.**
4. **කරෙයිනගර් කාර්මික සංකීර්ණ නිෂ්පාදන මධ්‍යස්ථානය විවෘත කිරීම.**
5. **ආහාර සැකසීම පිළිබඳ පුහුණු කිරීම.**
   ආහාර සැකසීම හා පුහුණු කිරීම සඳහා තල් ග්ලූකෝස්, තල් මාෂ්මෙලෝව් සහ අනෙකුත් ආහාර නිෂ්පාදන පිළියෙළ කිරීම හා නිෂ්පාදන සඳහා නිෂ්පාදකයින්ට සහතික ලබා දී ඇත.
6. **හකුරු නිෂ්පාදන මධ්‍යස්ථානය:**
   දිස්ත්‍රික්ක තුනක හකුරු නිෂ්පාදන මධ්‍යස්ථාන ස්ථාපිත කිරීම ආරම්භ කරන ලදී.

නිෂ්පාදන සංඛ්‍යාව

නිෂ්පාදන	ප්‍රමාණ	2017	2016
තල් ශාක යුෂ ආශ්‍රිත නිෂ්පාදන			
හකුරු නිෂ්පාදනය	මුළු නිෂ්පාදනය (කිලෝග්‍රෑම්)	10,595.90	9,608.5
පැණි නිෂ්පාදනය	මුළු නිෂ්පාදනය (ලීටර්)	6,958.60	970.0
සූකිරි නිෂ්පාදනය	මුළු නිෂ්පාදනය (කිලෝග්‍රෑම්)	69.50	32.0
මීරා බෝතල් කිරීම	මුළු නිෂ්පාදනය (බෝතල්)	-	4,438.0
තල් පලතුරු /මද ආශ්‍රිත නිෂ්පාදන			
මද නිෂ්පාදනය	මුළු නිෂ්පාදනය (ලීටර්)	26,000.00	25,984.0
මද නිෂ්පාදනය	මුළු නිෂ්පාදනය (මිලිලීටර් 750)	6,155.00	-
සිසිල් බීම නිෂ්පාදනය	බෝතල් ගණන (මිලිලීටර් 190)	18,795.00	12,296.0
තල් යුෂ නිෂ්පාදනය	බෝතල් ගණන (මිලිලීටර් 750)	2,954	2,791.0
ජෑම් නිෂ්පාදනය	බෝතල් ගණන (ග්‍රෑම් 450)	1,732	990.0
පිනාටු නිෂ්පාදනය	මුළු නිෂ්පාදනය (කිලෝග්‍රෑම්)	4,017	778.6
කුළුබඩු මුසු කළ පිනාටු නිෂ්පාදනය	මුළු නිෂ්පාදනය (කිලෝග්‍රෑම්)	1,699	437.8
ඔයිල් කේක් නිෂ්පාදනය	නිෂ්පාදනය කරන ලද භාණ්ඩ සංඛ්‍යාව	952	1,200.0
තල් කැවුම් නිෂ්පාදනය	නිෂ්පාදනය කරන ලද පැකට් සංඛ්‍යාව / කිලෝග්‍රෑම්	42.98	7,404.0
වෙනත් පැණි/ ලුණු රසැති කැවිලි නිෂ්පාදනය	නිෂ්පාදනය කරන ලද භාණ්ඩ සංඛ්‍යාව	-	1,025.0
තල් අල ආශ්‍රිත නිෂ්පාදන			
අමු අල නිෂ්පාදනය	මුළු මිලට ගැනීම් (කිලෝග්‍රෑම්)	2,240.00	1,890.0
තැම්බූ හා වියලූ අල නිෂ්පාදනය	මුළු මිලට ගැනීම් (කිලෝග්‍රෑම්)	4,049.00	2,955.0
පිරිසිදු කරන ලද වියලි අල නිෂ්පාදනය	මුළු මිලට ගැනීම් (කිලෝග්‍රෑම්)	8,960.00	2,002.0
රවුම් චිප් වියලි අල නිෂ්පාදනය	මුළු මිලට ගැනීම් (කිලෝග්‍රෑම්)	649.50	-
අමු තල් අල (ඕඩියල්) නිෂ්පාදනය	මුළු මිලට ගැනීම් (කිලෝග්‍රෑම්)	1,859.50	1,619.0
වියලූ අල පිටි නිෂ්පාදනය	මුළු නිෂ්පාදනය (කිලෝග්‍රෑම්)	2,455.00	1,619.0
තල් අල කැඳ නිෂ්පාදනය	පැකට් සංඛ්‍යාව (ග්‍රෑම් 150)	271	4,639.0
පාම් පෝෂ නිෂ්පාදනය	පැකට් සංඛ්‍යාව (ග්‍රෑම් 500)	4,960	727.5
පාම් පෝෂ නිෂ්පාදනය	පැකට් සංඛ්‍යාව (ග්‍රෑම් 150)	590	-
නැවුම් තල් අල කැඳ නිෂ්පාදනය	පැකට් සංඛ්‍යාව (ග්‍රෑම් 500)	-	4,419.0
තල් කෙඳි ආශ්‍රිත නිෂ්පාදන			
කෙඳි නිෂ්පාදනය	මුළු නිෂ්පාදනය (කිලෝග්‍රෑම්)	-	2,155.0
කොසු මිටි	නිෂ්පාදන සංඛ්‍යාව	-	57
අනෙකුත් නිෂ්පාදනයන්			
පිසින ලද	මුළු නිෂ්පාදනය (පැකට් සංඛ්‍යාව)	1466.00	-
යෝගට්	මුළු නිෂ්පාදනය (සංඛ්‍යාව)	1300.00	
අයිස් ක්‍රීම්	මුළු නිෂ්පාදනය (සංඛ්‍යාව)	200.00	
මද කේක්	මුළු නිෂ්පාදනය (සංඛ්‍යාව)	79.00	
මාෂ්මෙලෝව්	මුළු නිෂ්පාදනය (පැකට් සංඛ්‍යාව)	2,013	-
ජුජුප්ස්	මුළු නිෂ්පාදනය (සංඛ්‍යාව)	109	-
වඩගම්	මුළු නිෂ්පාදනය (ග්‍රෑම්100)	1893	-
වඩගම්	මුළු නිෂ්පාදනය (ග්‍රෑම්250)	706	-
තට්ටු වඩේ	මුළු නිෂ්පාදනය (පැකට් සංඛ්‍යාව)	1128	-
නැවුම් තල් අල කැඳ නිෂ්පාදනය	පැකට් සංඛ්‍යාව (ග්‍රෑම් 500)	-	4,419.0

විකිණුමට පැවරූ නිෂ්පාදනවල අගය (මිලියන) 19.14 11.9

මේ සඳහා, තල් සංවර්ධන මණ්ඩලය යාපනයේ, කොළඹ, මන්නාරම, මඩකලපුව, පුත්තලම හා ත්‍රිකුණාමලය දිස්ත්‍රික්කවල නිෂ්පාදන මධ්‍යස්ථාන පිහිටුවා ඇත. ඒවායේ විස්තර පහත දැක්වේ:

දිස්ත්‍රික්කය	හකුරු නිෂ්පාදන මධ්‍යස්ථාන	කෙඳි නිෂ්පාදන මධ්‍යස්ථාන	මද නිෂ්පාදන මධ්‍යස්ථාන	ආහාර හා සිසිල් බීම නිෂ්පාදන මධ්‍යස්ථාන
යාපනය	සිංගනගර්	සරසාලේ	සිංගනගර්	යාපනය කරෙයිනගර්
			ඩෙල්ෆ්ට්	
කිලිනොච්චිය			කව්දාරිමුනෙයි	
මන්නාරම	කඩ්ඩුකරාන් කුඩිරුප්පු	සෙල්වේරි	පඩප්පිඩ්ඩි	
	තාරාවන් කෝඩ්ඩෙයි			
	පඩප්පිඩ්ඩි		පඩප්පිඩ්ඩි	
ත්‍රිකුණාමලය			වේරෝදය නගර්	
මඩකලපුව			මුකතුවේරම්	
කොළඹ				වැල්ලවත්ත
පුත්තලම		කල්පිටිය	කල්පිටිය	

අලෙවිකරණය

තල් සංවර්ධන මණ්ඩලය සිය නිෂ්පාදනය අලෙවි කිරීම පමණක් නොව, නිෂ්පාදකයින්ගෙන් භාණ්ඩ මිලට ගෙන යාපනය, කොළඹ, ත්‍රිකුණාමලය, මඩකලපුව, කල්මුනේ, වවුනියාව, පුත්තලම, තිස්සමහාරාමය හා මන්නාරම වල ක්‍රියාත්මක වන 'කට්පහම්' නමැති සිය අලෙවිසල් 15 හරහා විකිණීමද කරයි.

අලෙවි මධ්‍යස්ථාන (කට්පහම් අලෙවිසල්) හා අලෙවිය පිළිබඳ විස්තර පහත දැක්වේ.

1. යාපනය දිස්ත්‍රික්කය - නල්ලූර්, පේදුරු තුඩුව පාර, නල්ලූර්.
2. යාපනය දිස්ත්‍රික්කය - 'කට්පහච්චෝලයි' අලෙවිකරණ ඒකකය, යාපනය.
3. යාපනය දිස්ත්‍රික්කය - අංක 129 සී, කන්කසන්තුරය පාර, යාපනය.
4. යාපනය දිස්ත්‍රික්කය - අංක 645, රෝහල් පාර, යාපනය.
5. යාපනය දිස්ත්‍රික්කය - බස්රියපොළ, යාපනය නගරය.
6. කොළඹ දිස්ත්‍රික්කය - 41 ඩබ්.ඒ.ද සිල්වා මාවත, කොළඹ 06.
7. මන්නාරම දිස්ත්‍රික්කය - මඩු පාර, මන්නාරම.
8. මන්නාරම දිස්ත්‍රික්කය - මන්නාරම නගර, මන්නාරම.
9. මඩකලපුව දිස්ත්‍රික්කය - 15, නාගරික සංවර්ධන අධිකාරි ගොඩනැගිල්ල, මඩකලපුව.
10. මඩකලපුව දිස්ත්‍රික්කය - ප්‍රදර්ශනාගාරය, ප්‍රදීපාගාරය, මඩකලපුව.
11. ත්‍රිකුණාමලය දිස්ත්‍රික්කය - විදුලිබල මධ්‍යස්ථානය පාර, ත්‍රිකුණාමලය
12. වවුනියාව දිස්ත්‍රික්කය - 67/68 කඩපල වීදිය, වවුනියාව.
13. අම්පාර දිස්ත්‍රික්කය - 107 බී මඩකලපුව පාර, කල්මුනේ.
14. පුත්තලම දිස්ත්‍රික්කය - නව බස්රියපොළ, කල්පිටිය.
15. හම්බන්තොට දිස්ත්‍රික්කය - විහාරස්ථානය ඉදිරිපිට, තිස්සමහාරාමය.

'කට්පහම්' අලෙවිසල්වල 2015-2016 වර්ෂවල අලෙවි පිරිවැටුම පහත පරිදි වේ:-

කට්පහම්	2017	2016
ඩෙල්ෆ්ට්	142,108.00	483,037.20
නල්ලූර්	3,684,590.55	2,726,268.00
ප්‍රදර්ශනාගාරය	2,011,387.30	2,222,698.45
කන්කසන්තුරය පාර	3,103,651.45	2,657,012.75
බස්රියපොළ	1,482,943.15	1,258,034.00
කට්පහච්චෝලයි	939,881.05	0
ගබඩාව	1,523,195.50	1,889,384.05
නිෂ්පාදන මධ්‍යස්ථානය	355,380.00	730,841.00
කොළඹ - කට්පහම්	7,388,009.15	6,317,531.36
ප්‍රදර්ශන	3,596,279.41	1,497,215.00
ජංගම අලෙවිය	375,444.50	0
වවුනියාව	7,035,297.00	3,733,591.00
මඩකලපුව කට්පහම්	798,364.05	654,968.25
මඩකලපුව ප්‍රදර්ශනාගාරය	465,899.25	1,977,869.25
කල්මුනේ	1,216,938.00	979,886.75
මන්නාරම	4,134,040.35	2,551,705.25
ඕන්නාරම 2	111,345.00	0
ත්‍රිකුණාමලය	1,306,796.45	882,358.20
ත්‍රිකුණාමලය ගබඩාව	-	54,590.00
කල්පිටිය	351,137.50	117,675.00
තිස්සමහාරාමය	806,420.00	549,619.00
මුලතිවු	4,590.00	86,848.35
වීරවිල	116,930.00	223,550.00
එකතුව	**40,950,627.66**	**31,594,682.86**

පර්යේෂණ හා තත්ත්ව පාලන අංශය

ව්‍යවහාරික පර්යේෂණ හා තත්ව පාලන අංශය



පළමු පර්යේෂණ කළමනාකරණ කමිටු රැස්වීම

1. පර්යේෂණ කළමණාකරණ කමිටුව පිහිටුවන ලදී.
   - පර්යේෂණ කටයුතු විධිමත් කිරීම
   - පර්යේෂණ සම්බන්ධ ක්‍රියාකාරකම් හි ඇති අඩුපාඩු නිවැරදි කිරීම
   - සොයා ගැනීම් ක්‍රියාත්මක කිරීම

සභාපති

යාපනය විශ්වවිද්‍යාලයේ වෛද්‍ය පීඨයේ ජ්‍යෙෂ්ඨ මහාචාර්ය වසන්ති අරසරත්නම් මහත්මිය

සාමාජිකයින්

1. මහාචාර්ය එස්. මොහානාදාස්, හිටපු උප කුලපති, යාපනය විශ්වවිද්‍යාලය.
2. මහාචාර්ය ජී. මිගුන්දන්, උපාධි අධ්‍යයන පීඨාධිපති, යාපනය විශ්ව විද්‍යාලය.
3. එස්. කොකුලතාසන් මහතා, තල් සංවර්ධන මණ්ඩලයේ හිටපු සභාපති.
4. එස්. සංගීතා මිය, කථිකාචාර්ය, යාපනය විශ්ව විද්‍යාලය.
5. එම්. බී. ලොගනාදන් මහතා, තල් සංවර්ධන මණ්ඩලයේ නියෝජ්‍ය සාමාන්‍යාධිකාරි
6. එස්. ජනාර්තනන් මහත්මිය, කළමනාකරණ (ව්‍යවහාරික පර්යේෂණ හා තත්ව පාලන), තල් සංවර්ධන මණ්ඩලය.
7. බී. අනුලක්ෂී මිය, පර්යේෂණ නිලධාරි, තල් සංවර්ධන මණ්ඩලය.


SLAB
Certificate of Accreditation
Sri Lanka Accreditation Board for Conformity Assessment
hereby declares that
Palmyrah Research Institute
having being found to comply with the accreditation criteria for testing/calibration laboratories as described in ISO / IEC 17025 :2005, has been accredited as a testing laboratory under the field of
Chemical Testing
and has been assigned the accreditation number
TL 061-01
This certificate is issued on 09 August 2017 and is valid until
08 August 2020
The accreditation was granted for the first time on 09 August 2017
The scope and conditions of accreditation are specified in the Schedule of Accreditation bearing the accreditation number appearing in this certificate.
Deputy Director (Accreditation)
Sri Lanka Accreditation Board for Conformity Assessment
Colombo, Sri Lanka

ප්‍රතීතන සහතිකය

2. ආහාර නිෂ්පාදකයන්ට ආහාර නිෂ්පාදන සහතික කිරීම සඳහා රසායනාගාරයේ රසායනික විෂය පථයට ලබා ගැනීම (ෂීධ 17025).

3. වැඩමුළු, පුහුණු කිරීම් සහ ආදර්ශනය මගින් සමිතියන්, කුඩා හා මධ්‍ය පරිමාණ ව්‍යවසායන්(එෑ) වෙත සම්පූර්ණ කරන ලද පර්යේෂණ බෙදා හැරීම.

4. තල් කර්මාන්තයේ ප්‍රයෝජනය සඳහා ව්‍යවහාරික පර්යේෂණ සිදු කිරීම.
   අ. තල් පලතුරු මද භාවිතා කරමින් මුහුණු අලංකාර කිරීමේ රූපලාවන්ය මුහුණත ජෙල් / ක්‍රීම් සැකසීම හා ප්‍රමිතිකරණය කිරීම.

   ආ. තරුණ පළතුරු ගෙඩියේ මදය (අයිස් ඇපල්), හවුස්ටොරියම් සහ තම්බන ලද අලූ දිවි ගලවා ගැනීමෙන් එහි ස්වභාවික ගති ලක්ෂණ සංරක්ෂණය කිරීම.

5. පර්යේෂණ ලේඛනයේ දෙමළ භාෂා පරිවර්තනය 2017 දී වාර්තාගත කරන ලදී.

මේත කාලයේදී තල් පර්යේෂණ ආයතනය තුළ බොහෝ පර්යේෂණයන් සිදු වුවද, එම කෘති හා ප්‍රකාශන මහජනතාවට නොලැබුණි. එමනිසා, මෙම ලියකියවිලි ඉහත ප්‍රකාශිත පරතරය සපුරා ඇත.

තල් පර්යේෂණ ආයතනය - ප්‍රගතිය

ක්‍රියාකාරී සැළසුම් ක්‍රියාකාරකම්	**භෞතික ප්‍රගතිය**
පර්යේෂණ 01:	
තල් පලතුරු පල්ප් භාවිතා කරමින් මුහුණු අලංකාර කිරීමේ රූපලාවන්ය මුහුණත ජෙල් / ක්‍රීම් සැකසීම හා ප්‍රමිතිකරණය කිරීම	80% සම්පූර්ණ කරන ලද - සකස් කිරීම් අවසන්, සම්මතකරණය කළ යුතුය (සිදුවෙමින් පවතී)
පර්යේෂණ 02:	
සංරක්ෂණය කිරීමේ ක්‍රම භාවිතය පවත්වාගෙන යාමෙන් තල් ශෝෂකය, තරුණ පළතුරු ගෙඩියේ මදය සහ නැවුම් තම්බපු අල වලින් ගුණාත්මකභාවය ඉහළ නැංවීම	100% සම්පූර්ණයි - සංරක්ෂණ ක්‍රමය වර්ධනය විය
පර්යේෂණ 03:	
තල් අඟුරු භාවිතයෙන් පෙරහන ආකෘතියක් නිර්මාණය කිරීම සඳහා වැඩ කිරීම	100% ක් සම්පූර්ණයි - සංවර්ධිත සංසන්දනය සමග වානිජමය අඟුරු ආදර්ශය 3ක්, නමුත් එකක් නිර්දේශ කරනු ලැබේ
පර්යේෂණ 04:	
ඉක්ෂුපාක යොදා ගනිමින් එතනෝල් සකස් කිරීම	60% සම්පූර්ණයි - සීනිය ඇද ගනී. පැසවීම ක්‍රියාවලිය අඛණ්ඩව පවතී
පර්යේෂණ 05:	
විවිධ හකුරු සහ රා දුව යන්ත්‍රෝපකරණයේ කාර්යක්ෂමතාව හඳුනා ගැනීම	ප්‍රගතියෙන් පවති
පර්යේෂණ 06:	
රා වලින් විනාකිරි නිපදවීම	100% ක් සම්පූර්ණයි - ජීවියා එකලා
පර්යේෂණ 07:	
හකුරු තුළ සමෘද්ධිමත් අන්තර්ගතයන් තක්සේරු කිරීම සඳහා වර්ණාවලීක්ෂමිතික ක්‍රමය වලංගු කිරීම	100% සම්පූර්ණයි - ප්‍රශස්තිකරණ ක්‍රමය වර්ධනය විය
පර්යේෂණ 08:	
තල් පලතුරු මද භාවිතයෙන් වයින් නිපදවීම	100% සම්පූර්ණයි - පෙක්ටිනේස් එන්සයිමා ප්‍රතිකාරයෙන් පසු 8% ඇල්කොහොල් වයින් සොයා ගනු ලැබේ
පර්යේෂණ 09:	
තල් හා අන්නාසි පළතුරු මිශ්‍ර ටොෆී සංවර්ධනය කිරීමේ දී භෞතික රසායනික ඇගයීම	100% සම්පූර්ණයි - පාරිභෝගික පිළිගත් තල් මිශ්‍ර අන්නාසි ටොෆි වර්ධනය විය
පර්යේෂණ 10:	
තල් පලතුරු මද ජෑම් ප්‍රශස්තිකරණය කිරීම	100% සම්පූර්ණයි - අපනයන තත්වයෙන් තල් පළතුරු ජෑම් ප්‍රකෘතයි

මෙහෙයුම් ප්‍රතිඵල සමාලෝචනය

විස්තර	2016	2017
පිරිවැටුම	40,950,627.66	31,594,682.86
වෙළඳ ලාභය	11,198,073.29	5,966,770.97
වෙනත් ආදායම්	5,398,288.21	6,236,289.95
ලාභය/(අලාභය)	(131,952,114.68)	(128,597,258.08)
ක්ෂය හැරුණු විට ලාභය/(අලාභය)	(46,148,084.24)	(33,550,124.81)
රජයේ දායකත්වය		
පුනරාවර්ථන	111,500,000.00	115,000,000.00
ප්‍රාග්ධන	36,000,000.00	36,000,000.00
සේවක සංඛ්‍යාව	214	214

මූල්‍ය සමාලෝචනය	2016	2017
වර්ෂයේ ආරම්භක ශේෂය	4,948,373.26	7,075,211.38
මුදල් නොවන සංචලන		
ක්ෂය	57,166,961.78	59,258,297.47
ක්‍රමක්ෂය	28,637,068.66	35,788,835.82
ණයගැතියන්ගේ වැඩි වීම/අඩු වීම	1,449,418.28	(9,622,580.53)
ණයහිමියන්ගේ වැඩි වීම/අඩු වීම	(6,496,094.94)	146,156.25
තොග වැඩි වීම/අඩු වීම	(5,713,351.89)	(1,190,639.68)
පෙර කාලපරිච්ඡේදයේ ගැලපුම	4,998,318.87	-
මුළු මුදල් නොවන සංචලනය	80,042,320.76	84,380,069.33
එකතුව	84,990,694.02	91,455,280.71
ඇතුළතට ප්‍රවාහය		
පිරිවැටුම	40,950,627.66	31,594,682.86
වෙනත් ආදායම්	5,398,288.21	6,236,289.95
රේඛීය අමාත්‍යාංශය	83,026,000.00	19,369,000.00
වෙනත් ප්‍රාග්ධනය	-	2,754,041.51
ඇතුළතට මුළු ප්‍රවාහය	129,374,915.87	59,954,014.32
මහා භාණ්ඩාගාර ප්‍රදානය		
පුනරාවර්තන	111,500,000.00	115,000,000.00
ප්‍රාග්ධන	36,000,000.00	36,000,000.00
මුළු ප්‍රදානය	147,500,000.00	151,000,000.00
	361,865,609.89	302,409,295.03
බැහැරට ප්‍රවාහය		
පුනරාවර්තන වියදම්	158,748,429.79	150,853,474.18
ප්‍රාග්ධන වියදම්		
ස්ථාවර වත්කම්	70,395,643.22	16,032,690.87
පර්යේෂණ වියදම්	59,605,597.57	65,005,276.02
පුහුණු වියදම	51,386,170.05	49,922,030.58
සංවර්ධනය/ බීජ රෝපන	20,060,833.15	15,647,450.11
මුළු බැහැරට ප්‍රවාහය	360,196,673.78	297,460,921.76
වර්ෂයේ සමාප්ත ශේෂය	1,653,936.11	4,948,373.27

අවදානම් කළමනාකරණය

මෙය තල් කර්මාන්තයේ යෙදෙන එකම රාජ්‍ය ආයතනයයි.

මෙය එක්තරා වාරයකට අස්වැන්න ලැබෙන නිෂ්පාදනයක් නිසා මණ්ඩලයේ පැවැත්ම උදෙසා සම්පත් කාර්යක්ෂම ලෙස කළමනාකරණය කිරීම අත්‍යවශ්‍ය වේ.

මෙය වියළි කලාපීය භෝගයක් වන නිසා අඩු ගහනයක් සහිත වන බැවින්, තල් කර්මාන්තයේ උන්නතිය සඳහා ගහනය වැඩි කිරීම හා තිබෙන ශාක ආරක්ෂා කර ගැනීම සඳහා ක්‍රමවේදයක් යොදා ගත යුතුය.

තල් මත යැපෙන ජනතාවගෙන් වැඩි කොටසක් සුනාමි ව්‍යසනය ඇති වූ ප්‍රදේශවල අයයි. තල් මත යැපෙන ජනතාවගේ සමාජ ආර්ථික තත්ත්වය ඉහළ නංවනු පිණිස වූ ක්‍රියාමාර්ගයක් වශයෙන් ඔවුන්ගේ නිමි භාණ්ඩ තරගකාරී මිලගණන් යටතේ අලෙවි කිරීමට මණ්ඩලයට සිදු වේ.

පසුගිය වර්ෂ 3 තුළ ඇති වූ තවත් පසුබෑම් වන්නේ:

අ. අහිතකර කාලගුණික තත්ත්වයන් - මල් හට ගන්නා සහ වැසි කාලය එකට ඇති වීමෙන් තල් ගසේ අස්වැන්න අඩු වීම, හා

ආ. පැසවූ රා සඳහා ඉල්ලුම ඉහළ යාම මගින් හකුරු නිෂ්පාදනයට බලපෑමක් ඇති වීමයි.

තල් ආශ්‍රිත ආහාර නිෂ්පාදන නරක් වීමේ අවදානම මග හරවා ගැනීම සඳහාද විශේෂ ආහාර කල්තබා ගැනීමේ ක්‍රමවේදයක් යොදා ගත යුතුය.

ගස් කපා දැමීම පාලනය කිරීම පනත සංශෝධනය කරනු පිණිස 2000 වර්ෂයේ පනතක් සම්මත කරනු ලැබුවද, මෙම ශාකයේ විවිධාකාරී වූ ප්‍රයෝජන හේතුවෙන් ද, උතුරු නැගෙනහිර යුද්ධය වැනි මිනිසා විසින් ඇති කරන ලද ව්‍යසනයන් හේතුවෙන් ද, තල් ගස් විශාල සංඛ්‍යාවක් විනාශ වී තිබේ.

පද්ධති නිර්මාණය කිරීමෙන් හා යථාර්ථවාදී අයවැයක් සම්පාදනය කිරීමෙන් අභ්‍යන්තර පාලනවිධි ක්‍රියාත්මක කරනු ලැබේ.

උපායමාර්ග

- තල් සංවර්ධන මණ්ඩලය තල් ආශ්‍රිත සංවර්ධනය හා ආශ්‍රිත ප්‍රජාවගේ උන්නතිය පිළිබඳ ප්‍රමුඛ ආයතනයක් බවට පත් වීමට උත්සාහ කරමින් සිටී.
- තල් ගස් වර්ධනය හා වගාව දියුණු කිරීම, තල් වතුවල වෙනත් භෝග වැවීම සහ සත්ව පාලනය, සහ රෝග හා පලිබෝධ වැළැක්වීම හා තුරන් කිරීම සම්බන්ධයෙන් වූ විද්‍යාත්මක පර්යේෂණ සිදු කිරීම හා ප්‍රවර්ධනය කිරීම.
- වාර්ෂික තල් බීජ පැල කිරීමේ වැඩසටහන යටතේ විෂය පථය පුළුල් කිරීම
- පුහුණුකරුවන්ට අවශ්‍ය කාරක ප්‍රාග්ධනයෙන් කොටසක් ලබා දීම මගින් ඔවුන් උත්ප්‍රේරණය කිරීම සහ එමගින් ඔවුන් සිය පුහුණුලාභීන් විසින් තනන ලද උසස් තත්ත්වයේ නිමි නිෂ්පාදන මගින් මණ්ඩලයට අතිරේක සැපයුමක් ලබා දෙන බවට වග බලා ගැනීම
- ස්වාභාවික හා මිනිස්-මූලික ව්‍යසනවලින් හානියට පත් තල් වගාවන් පුනරුත්ථාපනය කිරීම.
- බීජ පැළ කිරීම, කෙඳි නිපදවීම සහ හස්ත කර්මාන්ත පුහුණුව ලබා දීම වැනි තල් ආශ්‍රිත වැඩසටහන් සඳහා ක්‍රියාත්මක කිරීමේ හවුල්කරුගේ කාර්යභාරය නිරූපනය කිරීමට තල් සංවර්ධන මණ්ඩලයට හැකි වන සේ ආධාරදායක නියෝජිතායතන ආකර්ෂණය කර ගැනීම.
- ජාත්‍යන්තර වෙළඳපලට පිවිසීමට ඉඩ ප්‍රස්ථා තව තවත් සෙවීම.

මානව ප්‍රාග්ධනය

අපගේ පරමාර්ථය මුදුන් පමුණුවා ගැනීමටත්, සේවකයින්ගේ නිෂ්පාදන ඵලදායිතාවය ඉහළ නැංවීමටත් මෙම මණ්ඩලය ප්‍රතිව්‍යූහගත කිරීම සඳහා ප්‍රයත්නයක් දරනු ලැබේ.

සේවකයින් මෙම ආයතනයේ වත්කම් බව පිළිගන්නා අතර, මෙම ආයතනයේ උන්නතිය සඳහා සේවකයින්ගෙන් ලැබෙන දායකත්වය ඉහළ නංවනු පිණිස හොඳින් සංවිධිත පුහුණු වැඩසටහන්, ශිෂ්‍යත්ව හා වැඩමුළු ක්‍රියාත්මක කරනු ලැබේ.

පරිසරය මත බලපෑම්

ආහාර යනු රටක ආර්ථිකයෙහි ප්‍රමුඛතම සංරචකයයි. ඖෂධද ඒ හා සමානවම වැදගත් වේ. තල් යනු ආහාර ද්‍රව්‍යයක් මෙන්ම එය ඖෂධීය ගුණයෙන්ද යුක්ත වන බැවින්, තල් කර්මාන්තය පුනර්ජීවනය කරනු පිණිස විශේෂ තාක්ෂණය ගවේෂණය කෙරෙමින් පවතී.

එමෙන්ම ස්වාභාවික ව්‍යසන හා මිනිස් මූලික ව්‍යසන හේතුවෙන් ද තල් ගස් විනාශ වී තිබේ. ඒ අනුව විනාශ වූ තල් වගාවන් වෙනුවට මහින්ද චින්තන වැඩපිළිවෙළ සහ උතුරු වසන්තය වැඩසටහන යටතේ උතුරු පළාත තුළද, නැගෙනහිර නවෝදය වැඩසටහන යටතේ නැගෙනහිර පළාත තුළ ද වගාව යථා තත්ත්වයට පත් කරනු පිණිස නව තල් වගාවන් ක්‍රියාත්මක වේ.

තල් ආහාර වර්ග කාබනික ආහාර වන බැවින් හා එහි ආහාර හා අනාහාර නිෂ්පාදන සඳහා ඉල්ලුම සැපයුමද ඉක්මවා යන බැවින්, තල් ගස් සංඛ්‍යාව දැනට ඇති මිලියන 11 සිට මිලියන 20 ක් දක්වා වැඩි කිරීමේ සැලසුමකට අපි ඉතා ඉහළ අපේක්ෂා ඇතිව අවතීර්ණ වී සිටිමු.

අපගේ අත්කම් භාණ්ඩ පරිසර හිතකාමී හා ආහාර කාබනික ඒවා වන නිසා, අපගේ හස්ත කර්මාන්ත පුහුණු වැඩසටහනට රාජ්‍ය නොවන සංවිධානවල ආධාර ලැබේ. මෙය ස්වයං රැකියා ඇරඹීමට පමණක් නොට අදාළ ගම්මානවල යටිතල පහසුකම් සංවර්ධනය කිරීමටද උපකාරී වේ.

ඇ. සංස්ථායික පාලනය

ශ්‍රී ලංකා වරලත් ගණකාධිකාරීවරුන්ගේ ආයතනය, රාජ්‍ය ව්‍යවසාය දෙපාර්තමේන්තුව හා මුදල් අමාත්‍යාංශය විසින් හඳුන්වා දෙනු ලැබූ පරිපූර්ණ පිළිවෙත් සංග්‍රහයට අපි අනුවර්තනය වෙමින් සිටින අතර, රේඛීය අමාත්‍යාංශය විසින් දෙනු ලබන මාර්ගෝපදේශයන්ද අපි අනුගමනය කරමු.

අධ්‍යක්ෂ මණ්ඩලය

1975 අංක 24 දරන පොල් සංවර්ධන (සංශෝධන) නීතියෙන් සහ 2003 අංක 40 දරන සංශෝධන පනතින් සංශෝධිත 1971 අංක 46 දරන පොල් සංවර්ධන පනත තුළ දැනටමත් සඳහන්ව ඇති ප්‍රතිපත්තිය තල් සංවර්ධන මණ්ඩලය විසින් ක්‍රියාවෙහි යොදවනු ලැබේ. අධ්‍යක්ෂ මණ්ඩලය අමාත්‍යවරයා විසින් පත් කරනු ලබන සාමාජිකයින් නව දෙනකුගෙන් සමන්විත වෙයි. ඉන් එක් සාමාජිකයෙක් මුදල් විෂයය භාර අමාත්‍යවරයාගේ අමාත්‍යාංශයේ නියෝජිතයෙක් වන අතර අමාත්‍යවරයා විසින් සභාපතිවරයා පත්කරනු ලැබේ.

අධ්‍යක්ෂ මණ්ඩල රැස්වීම්

අධ්‍යක්ෂ මණ්ඩලය සෑම මාසයකටම වරක් රැස් වී වැදගත් ප්‍රතිපත්තිල පරිපාලන හා කළමනාකරණ කාරණාවන් පිළිබඳව සාකච්ඡා කොට තීරණ ගනී. මෙම වර්ෂය තුළ අධ්‍යක්ෂ මණ්ඩල රැස්වීම් 7 ක් පවත්වන ලදී.

විගණන සහ කළමනාකරණ කමිටුව

විගණන සහ කළමනාකරණ කමිටුවේ සභාපතිත්වය මණ්ඩලයේ විධායක නොවන අධ්‍යක්ෂ නියෝජිතවරයකු විසින් දරනු ලබන අතර, මහා භාණ්ඩාගාර නියෝජිතයකු හා විධායක නොවන අධ්‍යක්ෂවරුන් දෙදෙනකු විසින් නියෝජනය කරනු ලැබේ.

නිරීක්ෂකයකු වශයෙන් සේවය සලසනු පිණිස විගණකාධිපති දෙපාර්මේන්තුවේ නියෝජිතයෙකුටද ආරාධනය කෙරේ.

ප්‍රධාන විධායක නිලධාරිවරයා හා වෙනත් ජ්‍යෙෂ්ඨ කළමනාකාරවරුන් ආරාධනය මත රැස්වීම්වලට සහභාගී කරවිය යුතු වෙයි.

විගණන හා කළමනාකරණ කමිටුවේ අරමුණු

කමිටුවේ අරමුණ වන්නේ පහත ඒවා සම්බන්ධයෙන් සිය වගකීම් ක්‍රියාවේ යෙදවීමට අධ්‍යක්ෂ මණ්ඩලයට සහාය වීමයි:-

අ) විගණන හා කළමනාකරණ කමිටුව මණ්ඩලයට සිය අධීක්ෂණ කටයුතු සිදුකිරීමේ කාර්යයේදී අදාළ ශ්‍රී ලංකා ගිණුම්කරණ ප්‍රමිතිවලට හා වෙනත් අදාළ වන නෛතික අවශ්‍යතාවන්ට අනුකූලව මූල්‍ය වාර්තාකරණය (අතුරු හා වාර්ෂික) සිදු කෙරෙන බවට වගබලා ගනු පිණිස සහාය විය යුතු ය. විගණන හා කළමනාකරණ කමිටුව -

i) මණ්ඩලයට ප්‍රමාණවත් අභ්‍යන්තර පාලන පද්ධතියක් හඳුන්වා දී ක්‍රියාත්මක කිරීමට සහාය විය යුතු ය.

ii) අභ්‍යන්තර/ බාහිර විගණන වාර්තා, කළමනාකරණ ලිපි හා පොදු ව්‍යාපාර පිළිබඳ කාරක සභාවේ නිර්දේශ සමාලෝචනය කොට, ප්‍රතිකර්ම යෙදීම සඳහා අධ්‍යක්ෂ මණ්ඩලයට සහාය විය යුතු ය.

iii) අඛණ්ඩව සමාලෝචනය හා නිරීක්ෂණය සිදු කොට, රජය විසින් නිකුත් කරනු ලබන අදාළ නීති රීති, රෙගුලාසි හා චක්‍රලේඛ නිසියාකාරව පිළිපදිනු ලබන බවට වගබලා ගනු පිණිස මණ්ඩලයට සහාය වීමත්, නොපිළිපැදීම සම්බන්ධයෙන් මණ්ඩලයට නිර්දේශ නිකුත් කිරීමත් කළ යුතු ය.

iv) ව්‍යාපාරික අවදානම කළමනාකරණය කළ යුතු ය.

v) බාහිර විගණක (විගණකාධිපති දෙපාර්තමේන්තුව) හට සහාය විය යුතු ය.

vi) අභ්‍යන්තර විගණකගේ අඛණ්ඩ අපක්ෂපාතිත්වය සමාලෝචනය කළ යුතු ය.

2017 වර්ෂය තුළ රැස්වීම් 04 ක් පවත්වන ලදී.

<u>අභ්‍යන්තර පාලනය</u>

සැපයුම් ප්‍රසම්පාදනය කර ගැනීමෙහිලා නියමිත කාර්යපටිපාටි අනුගමනය කෙරෙන බවට වග බලා ගනු පිණිස ටෙන්ඩර් මණ්ඩල, මිල නියම කිරීමේ කමිටුව හා මිලට ගැනීමේ කමිටුව පත් කිරීමට මණ්ඩලය පියවර ගෙන තිබේ.

<u>කළමනාකාරිත්වය</u>

අංශ ප්‍රධානීන් 7 දෙනෙක් සාමාන්‍යාධිකාරී යටතේ කටයුතු කරති. අංශ ප්‍රධානීහු දිස්ත්‍රික් සම්බන්ධීකාරකවරුන් සමග ඒකාබද්ධව කටයුතු කරති. එක් එක් අංශ ප්‍රධානියා ප්‍රධාන විධායක නිලධාරියා වන සාමාන්‍යාධිකාරීතුමා වෙත වාර්තා කරයි.

වෙනත් කාරණා

- කුල ක්‍රමයේ බලපෑම, ඉහළ ජීවිත අවදානම හා මැදීමෙහි ඇති වෙහෙසකර ක්‍රියාවලිය හේතුවෙන් පුහුණු ශ්‍රමිකයින් අඩු වීම මගින් තල් සම්පත් සැපයුම සීමා වී තිබීම.
- ආරක්ෂාව හා දැව ලබා ගැනීම සඳහා අවිචාරවත් ලෙස තල් ගස් කපා හෙළීම නිසා තල් ගස් ගහනය මත ප්‍රතිවිපාක ඇති වී තිබීම.
- රජය හා පෞද්ගලික අංශය විසින් කෙරෙන ආයෝජනය අප්‍රමාණවත් වීම.
- අතිරේක අරමුදල් නොමැතිකමින් ඇති වූ දුර්වල තාක්ෂණික දියුණුව, නව්‍යකරණයක් නොමැතිකම හා පර්යේෂණ හා සංවර්ධන වැඩසටහන් නොමැතිකම හේතුවෙන් විවිධාංගීකරණය කරන ලද ගුණාත්මක නිපැයුම් නිෂ්පාදනය කිරීමට නොහැකි වීම.
- පල දරන වාරයේදී ප්‍රාථමික භාණ්ඩ අධික ලෙස නිෂ්පාදනය කිරීම නිසා ඉන් අනතුරුව නරක් වන ස්වභාවයේ නිෂ්පාදන අපතේ යාම. තල් නිෂ්පාදන අවුරුද්දේ එක් කාලයකට පමණක් සීමා වීමේ අවාසිය මගහරවා ගැනීමට දියුණු ගබඩා පහසුකම් නොමැතිකම නිසා සෑම තල් නිෂ්පාදනයක්ම වර්ෂය මුළුල්ලේම නොතිබීම.
- අවධානය හා ප්‍රයත්න උපායමාර්ග අප්‍රමාණවත් වීම හා ඒවා සංවර්ධනය කිරීමේ උපායමාර්ග නොතිබීම හේතුවෙන් දේශීය වශයෙන් මෙන්ම ජාත්‍යන්තර වශයෙන් අලෙවි ජාලය හා පහසුකම් යහපත්ව නොතිබීම .
- අඩු මුදලට ආනයනික තල් නිෂ්පාදන තිබීම නිසා දේශීය වශයෙන් නිෂ්පාදනය කෙරෙන නිපැයුම්වල අලෙවි හැකියාව අඩු වීම.
- තල් අංශය සඵලදායී ලෙස පාලනය හා කළමනාකරණය කරනු පිණිස වූ වෙනම නීතියක් නොමැතිකම.
- විද්‍යාඥයින්ගේ අඩු අවධානය, තල් අංශය වෙනුවෙන්ම කැප වූ පර්යේෂණ ආයතනයක් නොමැතිකම සහ පර්යේෂණ කටයුතු සඳහා අරමුදල් ප්‍රතිපාදනය නොමැතිකම හේතුවෙන් තල් අංශයේ අර්ථාන්විත සංවර්ධනයක් සඳහා විද්‍යාත්මක දියුණුවක් ඇති නොවීම.
- තල් නිෂ්පාදන සිල්ලර වෙළඳුන් හරහා තරගකාරී මිලගණන්වලට යළි අලෙවි කෙරෙන බැවින්, ගුණාත්මකතාව පිළිබඳ පිළිගත හැකි සම්මතයන් පවත්වා ගෙන යන අතරම පළාත් පාලන ආයතනවල උපකාරය ඇතිව දැඩි මිල නියම කිරීමේ ප්‍රතිපත්තියක් ඇති කළ යුතුය.
- හස්ත කර්මාන්ත පුහුණුකරුවන්ට අනිවාර්ය ප්‍රතිමානයක් පැනවීම හේතුවෙන් ඔවුන් එක්තරා දුරකට අධෛර්යමත් වී ඇතැයි හැඟී ගියේ ය. ඒ අනුව, මෙම ප්‍රතිමානය අහෝසි කොට 2007 වර්ෂයේ සිට ඇරඹෙන හොඳින් ව්‍යුහගත ප්‍රතිපෝෂණ පද්ධතියක් හඳුන්වා දීමට මණ්ඩලය තීරණය කර තිබුණි.
- බාහිර බලවේග හේතුවෙන් ප්‍රශස්ථතම ලෙස මිනිස් බලය උපයෝගී කර ගත නොහැකි අතර අරමුදල් නොමැතිකම හේතුවෙන් මණ්ඩලයේ ක්‍රියාකාරකම් සීමා වීම හේතුවෙන් යම් නිශ්චිත සේවක ප්‍රභේදයන්හි අතිරික්ත මිනිස් බලය අඩුවෙන් උපයෝගී කර ගන්නා ලදී.
- විශේෂ අවශ්‍යතා අනුව පමණක් විශ්‍රාම වයස එළඹී සේවකයින්ට සේවා දීර්ඝ කිරීම ලබා දෙමින් ප්‍රතිව්‍යුහගත කිරීමේ වැඩසටහන ක්‍රියාත්මක කෙරේ.

ඈ. අධ්‍යක්ෂතුමාගේ වාර්තාව

පොදු කරුණු

තල් ආශ්‍රිත කර්මාන්ත, නිෂ්පාදන හා ප්‍රජාව නගා සිටුවන එකම රාජ්‍ය ආයතනය තල් සංවර්ධන මණ්ඩලයයි.

තල් සංවර්ධන මණ්ඩලයේ ප්‍රධාන කාර්යාලය යාපනයේ පිහිටා ඇති අතර, කලාපීය කාර්යාල කිලිනොච්චිය, මුලතිවු, මන්නාරම, වවුනියාව, අම්පාර, මඩකලපුව, ත්‍රිකුණාමලය, පුත්තලම හා හම්බන්තොට දිස්ත්‍රික්කවල ක්‍රියාත්මක ය.

කොළඹ පිහිටි නගර කාර්යාලය ක්‍රියාත්මක වන්නේ කලාපීය කාර්යාල සමගත්, අමාත්‍යාංශය, මහා භාණ්ඩාගාරය හා අනෙකුත් මුඛ්‍ය ආයතන සමගත් කටයුතු සම්බන්ධීකරණය කර ගනු පිණිස ය.

අනාගත සංවර්ධනයන්

නිෂ්පාදන පුහුණු වැඩසටහන්වල සහභාගී ආයතන ලෙස කටයුතු කිරීමට කාර්ය වරම ඇති රාජ්‍ය නොවන සංවිධාන හා රාජ්‍ය ආයතන වෙතින් අරමුදල් ලබා ගැනීම මගින් පුහුණු වැඩසටහන් අඛණ්ඩව ක්‍රියාත්මක කර ගෙන යාමට අපේක්ෂා කෙරේ.

සන්ධිස්ථාන සිදුවීම්

1. ඉස්මතු සන්ධිස්ථාන සිදුවීම්:

ජාත්‍යන්තර සම්මන්ත්‍රණය හා ප්‍රදර්ශනය -2017 දී තල් සම්පතේ මහිමය"ලොවටම විදහා දක්වමුයන තේමාව යටතේ "

අජාත්‍යන්තර සම්මන්ත්‍රණය හා ප්‍ර (දර්ශනය -2017

2017 අගෝස්තු මස 25 වන දින කොළඹ ගාලු මුවදොර හෝටලයේ ගෑන්ඩ් බෝල් රූම් හි සන්ධිස්ථාන සැණකෙළිය අතිශයින් උත්කර්ෂවත් අන්දමින් පැවැත්විණි.

ජාත්‍යන්තර සමුළුව සඳහා තල් සංවර්ධන මණ්ඩලයේ සභාපති වෛද්‍ය ආර්සිවසන්කර් මහතා .වින්, ප්‍රධානත්වය දැරුවේ ගරු අමාත්‍ය ඩී.එම් . ස්වාමිනාදන්, බන්ධනාගාර ප්‍රතිසංස්කරණ, පුනරුත්ථාපන, නැවත පදිංචි කිරීම් සහ හින්දු ආගමික කටයුතු අමාත්‍යාංශය.

මෙම සම්මන්ත්‍රණයේ පළමු සැසිවාරය යාපනය විශ්ව විද්‍යාලයේ හිටපු උපකුලපති ආචාර්ය (මහාචාර්ය) වසන්තී අරසරත්නිනම් මහත්මියන්ගේ ප්‍රධානත්වයෙන් පැවැත්විණි.

ඉදිරිපත් කරන්නන්:

1. එච්නාගරාජා මහතා .ආර්., කර්මාන්තශාලාධිපති, Pro B නිෂ්පාදන, බැන්ගලෝර් " -තල් කර්මාන්තයේ කාර්මික යෙදීම."
2. ආචාර්ය පී.සී. වෙන්ගයියා. M. Tech (Ag.Engg), C.Eng විද්‍යාඥ (ආහාර විද්‍යා හා තාක්ෂණ(, ඉන්දියාව - "ඉන්දියාවේ තල් වගාව, භාවිතය හා අගය එකතු කිරීම ."වර්තමාන තත්වය සහ විෂය පථය -
3. ගරු Dwatmaji Hanomanresi, ඉන්දුනීසියානු තානාපති කාර්යාලයේ උපදේශකයා" - ඉන්දුනීසියාවේ තල් ගස් වගා කිරීම."
4. එස් ,ධර්මසිරි අලහකෝන් මහතා .කේ.එම්.SMAK සමාගමේ නිෂ්පාදකයා නවීන ඇසුරුමේ " - .පිළිබඳ ඉදිරිපත් කළේය "සාම්ප්‍රදායික තල් නිෂ්පාදන

දෙවන සැසිවාරය යාපනය විශ්ව විද්යාලයේ හිටපු උපකුලපති ආචාර්ය එස්මොහානාදස් විසින් . .මෙහෙයවන ලදී

ඉදිරිපත් කරන්නන්:

1. ආචාර්ය පොන්න .වී (මහාචාර්ය)ුසාමි, ICAR ගෞරවණීය විද්‍යාඥ ,තමිල් නාඩු කෘෂිකර්ම විශ්ව විද්‍යාලය, ඉන්දියාව ගෘහස්ථ තත්වය දර්ශනය සිට කාර්මික තත්වය දක්වා ආහාරයට ගත හැකි" - සහ ආහාරයට ගත නොහැකි ආහාර නිෂ්පාදන."අගය එකතු කිරීම සඳහා තල් ආශ්‍රිත තත්වය "
2. ආචාර්ය අනුලක්ෂි බාලසුබ්‍රමනියම්, පර්යේෂණ නිලධාරි, තල් පර්යේෂණ ආයතනය, තල් සංවර්ධන මණ්ඩලය " -ශ්‍රී ලංකාවේ තල් ආශ්‍රිත සංවර්ධනය උදෙසා තල් පර්යේෂණ ආයතනය දායකත්වය ලබා දීම."
3. සුරේෂ්කන්නා ක්‍රිෂ්ණන් මහතා, මැලේසියාවේ අපනයනය සම්බන්ධීකාරක " -මැලේසියාවේ තල් කර්මාන්තය ඉල්ලුම් කිරීම."

අවසාන වශයෙන්, ආරාධිත ප්‍රවීණයන් හා උනන්දුවක් දක්වන ප්‍රෙක්ෂකයින් සමඟ වටමේස සාකච්ඡාව සඳහා තල් සංවර්ධන මණ්ඩලයේ සභාපති වෛද්‍ය ආර් සිවසන්කර් .මහතා විසින් සංවිධානය කරන ලදී.

තල් සංවර්ධන මණ්ඩලයේ සභාපති වෛද්‍ය ආර් සිවසන්කර් .මහතා විසින් ජාත්‍යන්තර තල් ආශ්‍රිත සංගමය පිහිටුවන ලදි.

පහත දැක්වෙන සාමාජිකයින් කමිටුවට නම් කරන ලදී:

i. මෙම සංගමයේ ශ්‍රී ලංකාවේ පළමු සභාපතිවරයා ලෙස .බී.එම් - ලොගනාදන්තල් සංවර්ධන , . මණ්ඩලයේ නියෝජ්‍ය සාමාන්‍යාධිකාරි
ii. සහකාර සභාපති ලෙස ඉන්දුනීසියාවේ සිට ගරු - Dwatmaji Hanomanresi, ඉන්දුනීසියානු තානාපති කාර්යාලයේ උපදේශකයා.

iii. ලේකම් ලෙස ඉන්දියාවේ සිට .සී.ආචාර්ය පී - වෙන්ගයියා, එම් ටෙක්)Ag.Engg), සීඑන්ග් . M. Tech (Ag.Engg), C.Eng විද්‍යාඥ (ආහාර විද්‍යා හා තාක්ෂණ(, ඉන්දියාව.

iv. සහකාර ලේකම් ලෙස මැලේසියාවේ සිට ,ඩේටෝ ආරිෆින් ඇන්ටනි - මැලේසියාවේ අපනයන අධ්‍යක්ෂ.

v. ශ්‍රී ලංකාවේ ජාත්‍යන්තර සම්බන්ධීකාරක ලෙස තල් සංවර්ධන මණ්ඩලයේ -අභ්‍යන්තර විගණක ආර්රා .මේෂ්වරන් මහතා.

ඈ - ජාත්‍යන්තර ප්‍රදර්ශනය (2017

2017 අගෝස්තු මස 25, 26 සහ 27 යන දිනවල කොළඹ ගාලු මුවදොර පිටියේදී ජාත්‍යන්තර ප්‍රදර්ශනය අති උත්කර්ෂවත් ලෙස පවත්වන ලදී.

තල් සම්පතේ මහිමය"ලොවටම විදහා දක්වමුයන අරමුණින් සංවිධානය කරන ලද ජාත්‍යන්තර " සම්මන්ත්‍රණය සහ ප්‍රදර්ශනය2017 පහත සඳහන් උච්චතම සමීක්ෂණ ප්‍රතිඵල පහත දැක්වේ.

1. ජාත්‍යන්තර තල් ආශ්‍රිත සංගමය පිහිටුවීම තුළින් අන්තර්ජාතික සහයෝගිතාව විවිධ රටවලින් සාමාජිකයින්ට හිමිවිය.
2. තල් පළතුරු යුෂ ටෙට්‍රා ඇසුරුම්කරණ ක්‍රමය අලුතින් හඳුන්වා දී ඇති අතර එය තල් සංවර්ධන මණ්ඩලයේ ඉතිහාසයේ සන්ධිස්ථානයක් විය.
3. විදේශිය විශේෂඥයින් ඉදිරිපත් කිරීම තුළින් තල් ආශ්‍රිතව තාක්ෂණෙය් ඵලදායී ලෙස හුවමාරු විය.
4. නව තල් ආහාර හා නව මෝස්තර අත්කම් නිෂ්පාදන නවීකරණය කරන ලදිතල් කුකීස් :උදාහරණ) ., තල් ගුල්කෝරසා, තල් මාෂ් මැලෝ, තල් මද කේක්, තල් යෝගට් සහ තල් අයිස් ක්‍රීම්.
5. පෝෂක සංරචක සහ රසය තදින් පවත්වාගෙන යාම හේතුවෙන් මහජනතාවගේ හා සෞඛ්‍යට ඔවුන් දක්වන උනන්දුව මත පදනම්ව.
6. නවෝත්පාදන අලෙවිකරණ උපාය මාර්ග ආරම්භ කර ක්‍රියාත්මක කරන ලදි.
7. ඉහත සඳහන් සිදුවීම තල් ආශ්‍රිත අලෙවිය සඳහා නව දොරටු විවෘත කිරීමට දේශීය හා ජාත්‍යන්තර නිෂ්පාදකයින්, අපනයන හා තාක්ෂණ සහායකයින් හඳුනාගැනීම සඳහා වේදිකාවක් විය.
8. ප්ලාස්ටික් සහ පොලිතින් භාවිතා කිරීම වෙනුවට තල් ආශ්‍රිත බාස්කට් හඳුන්වා දෙන ලදී.

තල් සංවර්ධන මණ්ඩලය

සුවිශේෂී ගිණුම්කරණ ප්‍රතිපත්ති

1:0 පොදු ගිණුම්කරණ ප්‍රතිපත්ති

1:1 ගිණුම්කරණ සම්මුතිඃ-

මණ්ඩලයේ ප්‍රසිද්ධියට පත් කරනු ලබන ප්‍රතිඵල හා මූල්‍ය තත්ත්වයන් පිළියෙළ කරනු ලබන්නේ පොදුවේ පිළිගත් ගිණුම්කරණ ප්‍රතිපත්ති සහ අදාළ ශ්‍රී ලංකාවේ රාජ්‍ය ගිණුම්කරණ ප්‍රතිපත්ති අනුකූලවය. යම් දේපළ, පිරියත හා යන්ත්‍රෝපකරණ අයිතමයන් සම්බන්ධයෙන් හැර ඓතිහාසික පිරිවැය සම්මුතිය මත පදනම්ව මූල්‍ය ප්‍රකාශයන් පිළියෙළ කර ඇත. ගිණුම්වලට බලපාන උද්ධමන සාධකයන් සඳහා කිසිදු ගැලපුම් සීරුමාරු කිරීමක් සිදු කර නොමැත.

අදාළ ගිණුම්කරණ ප්‍රතිපත්ති මණ්ඩලය විසින් නිත්‍ය ලෙස ව්‍යාවහාර කර ගනු ලබන අතර ඒවා පෙර වර්ෂයේ භාවිතා කරන ලද ඒවා සමග අනුකූල වේ. උචිත තැන්හිදී, පසුව දැක්වෙන සටහන්වලින් සුවිශේෂී ගිණුම්කරණ ප්‍රතිපත්ති විග්‍රහ කෙරේ.

1:2 ඒකාබද්ධ කිරීමේ ප්‍රතිපත්ති

මණ්ඩලයේ ඒකාබද්ධ කරන ලද මූල්‍ය ප්‍රකාශයන් ජනවාරි 1 වන දා සිට දෙසැම්බර් 31 වන දා දක්වා වූ පොදු මූල්‍ය වර්ෂයක් සඳහා සකස් කරනු ලැබේ.

2.0 වත්කම් හා තක්සේරු කිරීමේ පදනම

2:1 දේපළ, පිරියත හා යන්ත්‍රෝපකරණ

2:1:1වත්කම්

දේපළ, පිරියත හා යන්ත්‍රෝපකරණ අයිතමයන් ඒවායේ පිරිවැය හෝ තක්සේරු අගයෙන් සමුච්චිත ක්ෂය අඩු කොට සඳහන් කරනු ලැබේ. ස්වයං ඉදිකිරීම් වත්කම්වල පිරිවැයට ද්‍රව්‍යවල පිරිවැය, ඍජු ශ්‍රමයේ පිරිවැය හා නිෂ්පාදන පොදුකාර්ය පිරිවැයෙහි උචිත අනුපාතික අගය ඇතුළත්ය.

පුහුණු වැඩසටහනේ පිරිවැය, පර්යේෂණ කටයුතු, ආංශික සංවර්ධනය හා බීජ වගාවන් සඳහා ගිය වියදම් ප්‍රාග්ධන වියදම් ලෙස සඳහන් කරන ලදුව, අදාළ කාලය මුළුල්ලේ ක්‍රමක්ෂය කරන ලදී. මෙය සංවර්ධන වියදමක් ලෙස සලකනු පිණිස එම ඉදිරිපත් කිරීම වෙනස් කරන ලදී.

මණ්ඩලයේ කළමනාකාරිත්වය මෙම ප්‍රතිපත්තිය පහත සඳහන් අයුරින් ක්‍රියාත්මක කිරීමට තීරණය කර ඇත:-

2015 වර්ෂයේ සිට තල් පර්යේෂණ ක්‍රියාකාරකම්, වගාව හා සියලු ආකාරයේ පුහුණු වැඩසටහන් ආශ්‍රිත වියදම් සංවර්ධන වියදම් ලෙස සලකා අදාළ වර්ෂ සඳහා මූල්‍ය ප්‍රකාශ තුළින් කපා හරිනු ලැබේ.

2:1:2 පසුව එළඹෙන වියදම්

වෙනම ගිණුම්ගත කරනු ලබන දේපළ, පිරියත හා යන්ත්‍රෝපකරණ අයිතමයක කොටසක් ඉවත් කොට අළුතෙන් යෙදීමට යන වියදම, එහි ගැල් කුළී වියදම කපා හැර ප්‍රාග්ධනීකරණය කරනු ලැබේ. වෙනත් පසුව එන වියදම් ප්‍රාග්ධනීකරණය කරනු ලබන්නේ අදාළ දේපළ, පිරියත හා යන්ත්‍රෝපකරණ අයිතමයේ ගැබ්ව ඇති අනාගත ආර්ථික ප්‍රතිලාභ එමගින් වැඩි කෙරේ නම් පමණි. අන් සියලුම වියදම් ඒවා ඇති වූ පරිදි හා අවස්ථාවේදී වියදමක් ලෙස ආදායම් ප්‍රකාශය තුළ හඳුනා ගනු ලැබේ.

2:1:3 ක්ෂය

දේපළ, පිරියත හා යන්ත්‍රෝපකරණ අයිතමයන්ගේ ඇස්තමේන්තු කළ ප්‍රයෝජනවත් ආයුකාලය මුළුල්ලේ සරල රේඛා පදනමකින් ක්ෂය අඩු කොට ගණනය කරමින් ආදායම් ප්‍රකාශයට ඇතුළත් කරනු ලැබේ. සාමාන්‍යයෙන් වත්කම් පහත සඳහන් කාලපරිච්ඡේදයන් මුළුල්ලේ ක්ෂය කර අවසන් කරනු ලැබේ:-

ගොඩනැගිලි	-	අවුරුදු 10
පිරියත හා යන්ත්‍රෝපකරණ	-	අවුරුදු 05
මෝටර් වාහන	-	අවුරුදු 05
ගෘහ භාණ්ඩ හා වැද්දුම්	-	අවුරුදු 10
පරිගණක හා වෙනත් ස්ථාපන	-	අවුරුදු 05
විදුලි වැද්දුම්	-	අවුරුදු 10
මෙවලම් හා පිරිවැද්දුම් කොටස්	-	අවුරුදු 10
හැදි ගෑරුප්පු හා පිඟන් කෝප්ප ආදිය	-	අවුරුදු 05
කාර්යාල හා පරීක්ෂණාගාර උපකරණ	-	අවුරුදු 05
විවිධ වත්කම්	-	අවුරුදු 04

* මිලට ගත් වර්ෂයේදී දේපළ, පිරියත හා යන්ත්‍රෝපකරණ සඳහා ක්ෂය සපයා තිබේ.

2:1:4 ක්‍රමක්ෂය

පහත සඳහන් පරිදි දී ඇති කාලපරිච්ඡේදය මුළුල්ලේ ක්‍රමක්ෂය ලියාහරිනු ලැබේ:-

අත්කම් භාණ්ඩ පිළිබඳ සංවර්ධන කටයුතු, පර්යේෂණ සංවර්ධනය හා බීජ වගා වියදම් සියයට 20% ක අනුපාතයකින් (අවුරුදු 05 ක් ඔස්සේ) ක්‍රමක්ෂය කෙරේ.

2:2 පරිලේඛන

පරිලේඛන සඳහන් කරනු ලබන්නේ පිරිවැය හා ශුද්ධ උපලබ්ධි අගය යන දෙකෙන් අඩු අගය මතය. ශුද්ධ උපලබ්ධි අගය යනු සාමාන්‍ය ව්‍යාපාර කටයුතුවලදී ඇස්තමේන්තු කරනු ලබන විකිණුම් වටිණාකමෙන් සම්පූර්ණ කිරීමේ වියදම සහ විකිණීමේ වියදම යන දෙක අඩු කළ විට ලැබෙන අගයයි. පරිලේඛනවල පිරිවැය පළමු පැමිණෙන්නා

පළමුව පිට වන මූලධර්මය මත පදනම් වී ඇත. නිෂ්පාදිත පරිලේඛන සහ සිදු කෙරෙමින් ඇති වැඩ සම්බන්ධයෙන් නම්, සාමාන්‍ය මෙහෙයුම් ධාරිතාව මත පදනම්ව ගණනය කෙරෙන උචිත පොදුකාර්ය වියදම් පංගුව පිරිවැයට ඇතුළත් වේ.

2:3 මුදල් සහ මුදල් සමාන දේ

මුදල් හා ඒ සමාන දේවලට අත ඇති මුදල් සහ කෙටි කාලීන තැන්පතු අයත් වේ.

3.0 බැරකම් හා ප්‍රතිපාදන

3:1 විශ්‍රාම ප්‍රතිලාභ වගකීම්

3:1:1 නිශ්චිත දායකත්ව සැලසුම්

සේවක අර්ථසාධක හා භාරකාරත්ව අරමුදල් ඇතුළු නිර්ණීත දායකත්ව සැලසුම්වල බැරකම් ඒවා ඇති වන පරිදි හා අවස්ථාවේදී ආදායම් ප්‍රකාශය තුළ වියදම් ලෙස හඳුනා ගනු ලැබේ. මණ්ඩලය සේවක අර්ථසාධක හා භාරකාරත්ව අරමුදල් වශයෙන් සේවක දළ වැටුප්වල අගයෙන් පිළිවෙළින් 12% ක් සහ 3% ක් දායක මුදල් වශයෙන් ගෙවයි.

3:1:2 නිශ්චිත විශ්‍රාම ප්‍රතිලාභ සැලසුම්

විශ්‍රාම පාරිතෝෂිකය නිශ්චිත විශ්‍රාම ප්‍රතිලාභ සැලැස්මකි. අදාළ පනත ප්‍රකාරව විශ්‍රාම පාරිතෝෂිකය ගෙවීමට මණ්ඩලය බැඳී සිටී. මෙම බැරකම සපුරාලනු පිණිස සියලුම සේවකයින්ගේ සේවයේ පළමුවන වර්ෂයේ සිට ඇරඹී, සේවකයින් සම්පූර්ණ කරන එක් එක් වර්ෂය වෙනුවෙන් අදාළ මූල්‍ය වර්ෂයේ අවසාන මාසයේ වැටුප පදනම් කර ගෙන මාස භාගයක වැටුපට සමාන ප්‍රතිපාදනයක් ශේෂ පත්‍රය තුළ ඉදිරියට ගෙන යනු ලැබේ.

කෙසේ වුවද, 1983 අංක 12 දරන පාරිතෝෂික පනත අනුව, මෙම ගෙවීම පැන නගින්නේ යම් සේවකයෙක් මෙම මණ්ඩලයේ සේවයේ අවුරුදු 5 ක අඛණ්ඩ කාලයක් සම්පූර්ණ කරන විටය. පාරිතෝෂික බැරකම සඳහා අරමුදල් සම්පාදනය කෙරෙන්නේ වත්, සැබවින් තක්සේරු කෙරෙන්නේ වත් නැත. මෙම අයිතමය ශේෂ පත්‍රය තුළ ප්‍රතිපාදන සහ වෙනත් බැරකම් යටතේ කාණ්ඩගත කෙරේ.

3.2.1 වෙළඳ සහ වෙනත් ගෙවිය යුතු දේ

වෙළඳ හා වෙනත් ගෙවිය යුතු දේ ඒවායේ පිරිවැය අනුව සඳහන් කෙරේ.

3.2.2 බොල් ණය සඳහා ප්‍රතිපාදනය 5% කි.

4 ආදායම් ප්‍රකාශය

4.1 ආදායම

ආදායම හඳුනා ගනු ලබන්නේ මණ්ඩලය වෙත ආර්ථික ප්‍රතිලාභයක් ගෙන දීමේ හැකියාව ඇති ප්‍රමාණයට සහ ආදායම හා ඒ ආශ්‍රිතව ඇති වූ හෝ ඇති වීමට තිබෙන පිරිවැය අගයන් විශ්වාසය තැබිය හැකි ලෙස ගණනය කළ හැකි ප්‍රමාණයටය. ආදායම හඳුනා ගැනීමේ කාර්යය සඳහා පහත දැක්වෙන විශේෂිත නිර්ණායකයන් භාවිතා කරනු ලැබේ.

අ) භාණ්ඩ විකිණීම

භාණ්ඩ අලෙවියෙන් ලැබෙන ආදායම හඳුනා ගනු ලබන්නේ භාණ්ඩවල සැලකිය යුතු අවදානම් සහ හිමිකම පිළිබඳ වාර්තාවන් මිලගැනුම්කරු වෙත ලැබුණු පසුවය. සලසනු ලබන සේවාවන්වල ආදායම අදාළ සේවාවන් සම්පූර්ණ කළ පසුව හඳුනා ගනු ලැබේ.

ආ) වෙනත් ආදායම්

දේපළ, පිරියත හා යන්ත්‍රෝපකරණ සහ වෙනත් ජංගම නොවන වත්කම් බැහැර කිරීම සම්බන්ධ ආදායම් ස්වභාවයේ ශුද්ධ ලැබීම් හා අහිමි වීම් ආදායම් ප්‍රකාශය තුළ ගිණුම්ගත කර ඇත්තේ ඒවායේ බැහැර කිරීමේ ආදායමෙන් වත්කම්වල ගැල්කුළිය හා වෙනත් ආශ්‍රිත වියදම් අඩු කිරීමෙන් පසුවය.

ප්‍රධාන ආදායම් උත්පාදන ක්‍රියාකාරකම්වලට ආනුශංගිකව පැන නගින සහ එතරම් වැදගත් නොවන, එක සමාන ගනුදෙනු කාණ්ඩයකින් පැන නගින ශුද්ධ ලැබීම් හා අහිමි වීම් එකතු කිරීම, වාර්තා කිරීම සහ ඉදිරිපත් කිරීම කරනු ලබන්නේ ශුද්ධ පදනමිනි.

4.2 වියදම

ආදායම් ප්‍රකාශය තුළ වියදම් හඳුනා ගනු ලබන්නේ ඇති වූ පිරිවැය සහ අදාළ විශේෂිත ආදායම් අයිතමයන්ගෙන් ලැබෙන ඉපැයීම් අතර සෘජු සබඳතාවය පදනම්නි. කාර්යක්ෂම තත්ත්වයක් යටතේ ව්‍යාපාරය පවත්වා ගෙන යාමේදී සහ කාර්යක්ෂම තත්ත්වයකින් දේපළ, පිරියත හා යන්ත්‍රෝපකරණ නඩත්තු කිරීමේදී ඇති වූ වියදම් අදාළ කාලපරිච්ඡේදය සඳහා වූ ලාභය/අලාභය ගණනය කිරීමේදී ආදායමට අය කරනු ලැබේ.

5 මුදල් ප්‍රවාහය

මණ්ඩලයේ මුදල් ප්‍රවාහය ශ්‍රී ලංකා ගිණුම්කරණ 'ප්‍රමිති අංක 9 - මුදල් ප්‍රවාහ ප්‍රකාශය' අනුකූලව වක්‍ර ක්‍රමය භාවිතයෙන් ඉදිරිපත් කර තිබේ.

6 රජයේ ප්‍රදානයන්

රජයේ ප්‍රදානයන් ඒවා ලැබුණු විට පමණක් මූල්‍ය ප්‍රකාශයන් තුළ හඳුනා ගනු ලබන අතර, ඒවා වර්ෂය සඳහා ලද ආදායම් ලෙස සලකනු ලැබේ.

තල් සංවර්ධන මණ්ඩලය
ජාතික නිවාස ලේකම් කාර්යාලය, නුවර පාර, යාපනය.
2017 දෙසැම්බර් 31 දිනට ශේෂ පත්‍රය

	සටහන	2017	2016
වත්කම්		ශ්‍රී ලංකා රුපියල්	ශ්‍රී ලංකා රුපියල්
ජංගම නොවන වත්කම්			
ඉඩම්, ගොඩනැගිලි, වාහන හා වෙනත් උපකරණ	1	230,631,538.73	211,926,009.34
වෙනත් වත්කම්	1GHI	114,518,274.60	143,155,343.26
		345,149,813.33	355,081,352.60
ජංගම වත්කම්	2	65,120,464.52	64,135,968.06
මුළු වත්කම්		410,270,277.85	419,217,320.66
කොටස් භාරය හා බැරකම්			
ප්‍රාග්ධනය	4	744,215,234.31	625,189,234.31
එකතු කළා: ශුද්ධ අගය		(347,830,411.65)	(226,353,463.78)
		396,384,822.66	398,835,770.53
අඩු කළා: ජංගම බැරකම්	3	13,885,455.19	20,381,550.13
මුළු කොටස් භාරය හා බැරකම්		410,270,277.85	419,217,320.66

තල් සංවර්ධන මණ්ඩලය

මූල්‍ය තත්ත්වයේ වෙනස්කම් පිළිබඳ ප්‍රකාශය

2017 දෙසැම්බර් 31 දිනට

වත්කම්	සටහන	*2017* *ශ්‍රී ලංකා රුපියල්*	*2016* *ශ්‍රී ලංකා රුපියල්*
ජංගම නොවන වත්කම්			
දේපළ, පිරියත හා යන්ත්‍රෝපකරණ	1	230,631,538.73	211,926,009.34
ආයෝජන			
වෙනත් මූල්‍ය වත්කම්	1G	114,518,274.60	143,155,343.26
		345,149,813.33	355,081,352.60
ජංගම වත්කම්			
පරිලේඛන/ තොග	2 E	47,634,071.39	41,920,719.50
වෙළඳ හා වෙනත් අයවිය යුතු දේ	2A + 2B	4,875,535.01	16,531,060.98
පූර්ව ගෙවීම්	2C + 2D	10,941,922.01	735,814.32
මුදල් සහ මුදල් සමාන දේ		1,668,936.11	4,948,373.26
මුළු ජංගම වත්කම්		65,120,464.52	64,135,968.06
මුළු වත්කම්		410,270,277.85	419,217,320.66
කොටස්භාරය හා බැරකම්			
සමුච්චිත අරමුදල		396,384,822.66	398,835,770.53
සංචිත		-	-
		396,384,822.66	398,835,770.53
ජංගම නොවන බැරකම්			
ගෙවිය යුතු දේ		-	
විලම්බිත ආදායම		-	
ප්‍රතිපාදනය		9,189,802.16	14,871,150.49
		9,189,802.16	14,871,150.49
ජංගම බැරකම්			
ගෙවිය යුතු දේ		4,620,563.03	5,353,795.60
උපචිත		75,090.00	156,604.04
කෙටි කාලීන ණය ගැනීම්		-	-
මුළු ජංගම බැරකම්		**4,695,653.03**	**5,510,399.64**
මුළු බැරකම්		13,885,455.19	20,381,550.13
මුළු ශුද්ධ වත්කම්		410,270,277.85	419,217,320.66

තල් සංවර්ධන මණ්ඩලය
ජාතික නිවාස ලේකම් කාර්යාලය, නුවර පාර, යාපනය
2017 දෙසැම්බර් 31 දිනෙන් අවසන් වර්ෂය සඳහා මූල්‍ය කාර්යසාධනය

	සටහන	*2017* ශ්‍රී ලංකා රුපියල්	*2016* ශ්‍රී ලංකා රුපියල්
පිරිවැටුම	*A*	*40,950,627.66*	*31,594,682.86*
අඩු කළා			
විකිණුම් පිරිවැය	*B*	*29,752,554.37*	*25,627,911.89*
දළ ලාභය		***11,198,073.29***	***5,966,770.97***
භාණ්ඩාගාර ප්‍රදානය		*111,500,000.00*	*115,000,000.00*
වෙනත් ආදායම්	*11*	*5,398,288.21*	*6,236,289.95*
		116,898,288.21	*121,236,289.95*
මුළු ආදායම		*128,096,361.50*	*127,203,060.92*
සේවක ප්‍රතිලාභ පිරිවැය	*C*	*123,078,149.74*	*120,080,364.97*
ක්ෂය හා ක්‍රමක්ෂය වියදම්	*D*	*85,804,030.45*	*95,047,133.27*
වෙනත් වියදම්	*E*	*51,166,296.00*	*40,672,820.76*
මුළු වියදම		*260,048,476.19*	*255,800,319.00*
කාලපරිච්ඡේදය තුළ ශුද්ධ ආදායම		*(131,952,114.69)*	*(128,597,258.08)*

සටහන: ප්‍රතිපත්ති වෙනසෙන් පසුව පහත ප්‍රාග්ධන දිශාභිමුඛ වියදම සංවර්ධන (පුනරාවර්තන) වියදම ලෙස දැක්වේ.

පර්යේෂණ වියදම	*9*	*59,605,597.57*	*65,005,276.02*
සංවර්ධන වියදම	*9*	*20,060,833.15*	*15,647,450.11*
පුහුණු කිරීමේ වියදම	*10*	*51,386,170.05*	*49,922,030.58*
		131,052,600.77	130,574,756.71

තල් සංවර්ධන මණ්ඩලය
ජාතික නිවාස ලේකම් කාර්යාලය, නුවර පාර, යාපනය
2017 දෙසැම්බර් 31 දිනෙන් අවසන් වර්ෂය සඳහා මූල්‍ය කාර්යසාධනය

	සටහන	***2017***	***2016***
		ශ්‍රී ලංකා රුපියල්	*ශ්‍රී ලංකා රුපියල්*
පිරිවැටුම	*A*	*40,950,627.66*	*31,594,682.86*
අඩු කළා			
විකිණුම් පිරිවැය	*B*	*29,752,554.37*	*25,627,911.89*
දළ ලාභය		***11,198,073.29***	***5,966,770.97***
භාණ්ඩාගාර ප්‍රදානය		*111,500,000.00*	*115,000,000.00*
වෙනත් ආදායම්	*11*	*5,398,288.21*	*6,236,289.95*
		116,898,288.21	*121,236,289.95*
මුළු ආදායම		*128,096,361.50*	*127,203,060.92*
සේවක ප්‍රතිලාභ පිරිවැය	*C*	*123,078,149.74*	*120,080,364.97*
වෙනත් වියදම්	*E*	*51,166,296.00*	*40,672,820.76*
ක්ෂය හා ක්‍රමක්ෂයට පෙර මුළු වියදම		*174,244,445.74*	*160,753,185.73*
ක්ෂය හා ක්‍රමක්ෂයට පෙර ශුද්ධ ආදායම		*(46,148,084.24)*	*(33,550,124.81)*
ක්ෂය හා ක්‍රමක්ෂය වියදම	*D*	*85,804,030.45*	*95,047,133.27*
කාලපරිච්ඡේදය තුළ ශුද්ධ ආදායම		*(131,952,114.69)*	*(128,597,258.08)*

සටහන: ප්‍රතිපත්ති වෙනසෙන් පසුව පහත ප්‍රාග්ධන දිශාභිමුඛ වියදම සංවර්ධන (පුනරාවර්තන) වියදම ලෙස දැක්වේ.

පර්යේෂණ වියදම	*9*	*59,605,597.57*	*65,005,276.02*
සංවර්ධන වියදම	*9*	*20,060,833.15*	*15,647,450.11*
පුහුණු කිරීමේ වියදම	*10*	*51,386,170.05*	*49,922,030.58*
		131,052,600.77	130,574,756.71

තල් සංවර්ධන මණ්ඩලය

කොටස්භාරයේ වෙනස්වීම් පිළිබඳ ප්‍රකාශය

	2017	*2016*
ජනවාරි 1 දිනට ප්‍රාග්ධනය		
ප්‍රාග්ධන වියදම සඳහා		
රජයේ දායකත්වය	*306,693,165.00*	*270,693,165.00*
වෙනත්	*318,496,069.31*	*296,373,027.80*
	625,189,234.31	*567,066,192.80*
මෙම අවුරුද්දේ		
රජයේ දායකත්වය		
රජයේ දායකත්වය	*36,000,000.00*	*36,000,000.00*
වෙනත් මූලාශ්‍ර වෙතින් ප්‍රාග්ධනය	*-*	*2,754,041.51*
රේඛීය අමාත්‍යාංශය	*83,026,000.00*	*19,369,000.00*
	744,215,234.31	*625,189,234.31*
ඉ/ගෙනා ලාභ (අලාභ) ගිණුම	*226,353,463.79*	*156,484,009.38*
පෙර ගැලපුම	*(10,475,166.83)*	*(58,727,803.67)*
කාලපරිච්ඡේදය තුළ ලාභය (අලාභය)	*131,952,114.69*	*128,597,258.08*
	347,830,411.65	*226,353,463.79*
	396,384,822.66	*398,835,770.52*

තල් සංවර්ධන මණ්ඩලය
2017 දෙසැම්බර් 31 දිනෙන් අවසන් වර්ෂය සඳහා
මූල්‍ය තත්ත්වයේ වෙනස්කම් පිළිබඳ ප්‍රකාශය

මුදල් ප්‍රවාහය - මෙහෙයුම් ක්‍රියාකාරකම්	***2017***	***2016***
සාමාන්‍ය ක්‍රියාකාරකම් වෙතින් අතිරික්තය /(හිඟය)	*(131,952,114.69)*	*(128,597,258.08)*
මුදල් නොවන සංචලනයන්		
ක්ෂය	*57,166,961.79*	*59,258,297.47*
ක්‍රමක්ෂය	*28,637,068.66*	*35,788,835.81*
ණයගැතියන්ගේ වැඩි වීම/අඩු වීම	*1,449,418.28*	*(9,622,580.53)*
ණයහිමියන්ගේ වැඩි වීම/අඩු වීම	*(6,496,094.94)*	*146,156.25*
තොගවල වැඩි වීම/අඩු වීම	*(5,713,351.89)*	*(1,190,639.68)*
පෙර කාලපරිච්ඡේදයේ ගැලපුම	*4,998,318.87*	*-*
	80,042,320.77	*84,380,069.32*
මෙහෙයුම් ක්‍රියාකාරකම් වෙතින් ශුද්ධ මුදල් ප්‍රවාහය	*(51,909,793.92)*	*(44,217,188.76)*
අරමුදලේ ව්‍යවහාරය		
ස්ථාවර වත්කම් මිලට ගැනීම	*(70,395,643.22)*	*(16,032,690.87)*
සංවර්ධනය දිශාභිමුඛ වියදම්	*-*	*-*
	(70,395,643.22)	*(16,032,690.87)*
ආයෝජන ක්‍රියාකාරකම් වෙතින් ශුද්ධ මුදල් ප්‍රවාහය	*(122,305,437.14)*	*(60,249,879.63)*
වෙනත් මූලාශ්‍ර වෙතින් අරමුදල්		
භාණ්ඩාගාර ප්‍රදානය	*36,000,000.00*	*36,000,000.00*
රේඛීය අමාත්‍යාංශය	*83,026,000.00*	*19,369,000.00*
වෙනත් මූලාශ්‍ර වෙතින් ප්‍රාග්ධනය	*-*	*2,754,041.51*
	119,026,000.00	*58,123,041.51*
උපයන ලද මුළු අරමුදල්	*(3,279,437.14)*	*(2,126,838.12)*
වර්ෂයේ ආරම්භක ශේෂය	*4,948,373.26*	*7,075,211.38*
කාලපරිච්ඡේදය තුළ වැඩි වීම	*(3,279,437.15)*	*(2,126,838.12)*
වර්ෂයේ සමාප්ත ශේෂය	*1,668,936.11*	*4,948,373.26*

තල් සංවර්ධන මණ්ඩලය
2017 දෙසැම්බර් 31 දිනෙන් අවසන් වර්ෂය සඳහා
අයවැය සන්සන්දන ප්‍රකාශය

	අයවැය	ආදායම් ප්‍රකාශයට අනුව	එකතුව -	වෙනස
පුද්ගල පඩිනඩි			-	
වැටුප්	*110,319,000*	*102,421,161*	*102,421,161*	*7,897,839*
නිෂ්පාදනය		-		
සේවක අර්ථසාධක අරමුදල	*13,238,000*	*11,711,690*	*11,711,690*	*1,526,310*
සේවක භාරකාර අරමුදල	*3,310,000*	*2,930,853*	*2,930,853*	*379,147*
අතිකාල	*750,000*	*1,825,457*	*1,825,457*	*(1,075,457)*
නිෂ්පාදනය		-		
අධ්‍යක්ෂ මණ්ඩල සාමාජික වියදම	*1,230,000*	*449,635*	*449,635*	*780,365*
පාරිතෝෂිකය	*3,328,000*	*4,188,988*	*4,188,988*	*(860,988)*
ගමන් වියදම්	*900,000*	*2,068,530*	*2,068,530*	*(1,168,530)*
භාවිත සැපයුම් සහ පරිභෝජන භාණ්ඩ	*22,950,000*	*39,432,313*	*39,432,313*	*(16,482,313)*
නඩත්තුව	*2,750,000*	*4,486,217*	*4,486,217*	*(1,736,217)*
කොන්ත්‍රාත්තුමය සේවාවන්	*12,185,000*	*11,595,817*	*11,595,817*	*589,183*
නිෂ්පාදනය		-		
අලෙවිකරණය		-		
	-		-	-
වෙනත් මෙහෙයුම් වියදම්	*150,000*	*192,898*	*192,898*	*(42,898)*
මුළු මෙහෙයුම් වියදම	*171,110,000*	*181,303,559*	*181,303,559*	*(10,193,559)*
ක්ෂය	*57,166,962*	*57,166,962*	*57,166,962*	-
ආදායම	*56,110,000*	*46,348,916*	*46,348,916*	*9,761,084*
ප්‍රාග්ධනය	*36,000,000*	*99,174,474*	*99,174,474*	*(63,174,474)*

ගිණුම්වලට සටහන්

	සටහන	එකතුව	එකතුව	නිෂ්පාදන ගිණුම්	අලෙවිකරණ ගිණුම්	ගබඩා ගිණුම්	ගොවිපල	සංවර්ධනය	නිෂ්පාදන සංවර්ධනය	අලෙවිකරණ සංවර්ධනය	පර්යේෂණය	ව්‍යාප්තිය	දිස්ත්‍රික් පරිපාලන ගිණුම
		2017	**2016**										
පිරිවැටුම	*A*	*40,950,627.66*	*31,594,682.86*	*355,380.00*	*38,955,122.16*	*1,523,195.50*	*116,930.00*		-	-			
		40,950,627.66	*31,594,682.86*	*355,380.00*	*38,955,122.16*	*1,523,195.50*	*116,930.00*	-	-	-			-

විකුණුම් පිරිවැය	*B*	*29,752,554.37*	*25,627,911.89*	*(715,684.45)*	*29,379,906.10*	*1,111,932.72*	*(23,600.00)*	-	-	-			
		29,752,554.37	*25,627,911.89*	*(715,684.45)*	*29,379,906.10*	*1,111,932.72*	*(23,600.00)*	-	-	-			-

සේවක ප්‍රතිලාභ පිරිවැය	*C*	***2017***	***2016***	**නිෂ්පාදන ගිණුම්**	**අලෙවිකරණ ගිණුම්**	**ගබඩා ගිණුම්**	**ගොවිපල**	**සංවර්ධනය**	**නිෂ්පාදන සංවර්ධනය**	**අලෙවිකරණ සංවර්ධනය**	**පර්යේෂණය**	**ව්‍යාප්තිය**	**දිස්ත්‍රික් පරිපාලන ගිණුම**
වැටුප්		*102,421,160.93*	*100,118,887.01*	*978,340.00*	*84,000.00*	*10,500.00*	*274,000.00*	*5,651,646.11*	*13,886,208.87*	*8,247,925.34*	*6,584,762.35*	*20,032,900.52*	*46,670,877.74*
සේවක අර්ථසාධක අරමුදල		*11,711,690.49*	*11,721,803.46*	-	-	-	-	*678,197.52*	*1,614,280.43*	*989,751.04*	*790,171.48*	*2,396,220.06*	*5,243,069.96*
සේවක භාරකාර අරමුදල		*2,930,852.83*	*2,940,069.42*	-	-	-	-	*169,549.39*	*416,586.26*	*247,437.76*	*197,542.87*	*599,055.02*	*1,300,681.53*
ආනිකාල චේතනා		*1,825,457.49*	*1,216,622.12*	317,271.45	*165,384.00*	*814.00*	*0*	*20,954.95*	-	*229,640.64*	*48,914.93*	*56,083.40*	*986,394.12*
පාරිතෝෂිකය		*4,188,988.00*	*4,082,982.96*	-	-				-	-			*4,188,988.00*
		123,078,149.74	***120,080,364.97***	***1,295,611.45***	***249,384.00***	***11,314.00***	***274,000.00***	***6,520,347.97***	***15,917,075.56***	***9,714,754.78***	***7,621,391.63***	***23,084,259.00***	***58,390,011.35***
ක්ෂය හා ක්‍රමක්ෂය	*D*												
ක්ෂය විෂය -													
ගොඩනැගිලි		*12,847,858.23*	*10,702,532.89*	*1,850,178.42*	*585,937.52*	-	*889,494.04*				*4,329,169.93*	-	*5,193,078.32*
යන්ත්‍රෝපකරණ		*30,732,091.21*	*19,156,589.42*	*710,943.80*	*55,950.00*		*56,825.80*				*28,035,647.71*	*3,000.00*	*1,869,723.90*
ගෘහභාණ්ඩ හා වැද්දුම්		*2,034,716.89*	*2,387,922.85*	*99,671.00*	*299,559.57*	*15,448.00*	*700.00*				*276,502.50*	*1,430.00*	*1,341,405.82*
විදුලි වැද්දුම්		*570,803.60*	*516,903.60*	*88,819.80*	*190,398.53*	*30,249.07*	*7,600.00*				*73,570.00*		*180,166.20*
මෝටර්ලම්		*862,278.32*	*821,909.32*	*592,734.40*	*2,067.50*	*1,020.00*	*26,025.00*					*17,910.00*	*222,521.42*
පරීක්ෂා උපකරණ		*6,536,951.52*	*17,982,602.45*	-							*6,536,951.52*		
පරිගණක		*1,671,008.18*	*1,101,970.18*	*46,710.00*							*92,780.18*		*1,531,518.00*
වායුසමන		*110,754.80*	*339,213.20*		*22,179.80*						-		*88,575.00*
විවිධ වත්කම්		*520,388.04*	*530,119.55*	*99,985.88*	*36,911.25*	-	*4,594.80*				*64,005.25*	-	*314,890.86*
වාහන		*1,280,111.00*	*5,718,534.00*	*4,540.00*	-	-	-				-		*1,275,571.00*
ක්‍රමක්ෂය		*28,637,068.66*	*35,788,835.81*					*3,074,701.19*			*10,461,098.30*	*15,101,269.17*	-
		85,804,030.45	***95,047,133.27***	***3,493,583.30***	***1,193,004.17***	***46,717.07***	***985,239.64***	***3,074,701.19***	***-***	***-***	***49,869,725.39***	***15,123,609.17***	***12,017,450.52***
වෙනත් වියදම්	*E*												
අධ්‍යක්ෂ මණ්ඩල සාමාජික වියදම්		*449,635.00*	*710,659.00*										*449,635.00*
ගමන් වියදම්		*2,068,529.91*	*1,913,770.47*	*20,955.00*	*7,771.00*	*19,961.00*	*4,332.50*	*177,521.50*	*72,178.00*	*122,464.00*	*57,943.50*	*237,396.00*	*1,348,007.41*
ලිපිද්‍රව්‍ය හා මුද්‍රණය		*1,515,689.50*	*1,031,062.70*	*3,000.00*	-	0		-	-	-	-		*1,512,689.50*
දූරකථන		*564,867.61*	*2,360,903.39*	-	-			-	*36,529.21*	*36,529.22*	*64,100.18*		*427,709.00*
කුලී		*5,565,013.11*	*5,670,238.20*	*49,000.00*	*2,246,613.11*	-			*550,000.00*	*622,600.00*	-	*2,600.00*	*2,094,200.00*
වරිපනම් හා බදු		*44,512.82*	*31,200.00*	*6,350.00*	*22,990.00*								*15,172.82*
සේවක සුභසාධනය		*44,617.50*	*20,250.00*	-	-	-					-		*44,617.50*
සංග්‍රහ		-	*33,840.00*	-	-						-	-	-
විදුලිය		*1,604,904.94*	*1,577,429.93*	*78,046.90*	*229,544.86*	*12,493.20*	*32,185.60*		*45,151.48*	*49,814.11*	*475,505.05*	*6,677.98*	*675,485.76*
ජලගාස්තු		*375,653.69*	*244,049.07*	*28,671.65*	*4,389.38*				-	-	*215,391.24*	436.74	*126,764.68*
තෙනහික වියදම්		*66,350.00*	*223,775.00*										*66,350.00*
තැපැල් ගාස්තු		*71,040.00*	*42,385.00*										*71,040.00*
පුවත්පත් හා වාරසඟරා		-	*5,500.00*										-
අළුත්වැඩියා හා නඩත්තුව		-											
වාහන		*2,015,229.00*	*1,265,871.31*	-	-	-	-		*3,525.00*	*3,525.00*	*36,567.30*		*1,971,611.70*
විවිධ වත්කම්		*7,915.70*	-										*7,915.70*
ගොඩනැගිලි		*374,343.50*	*84,013.00*	*7,100.00*	*10,250.00*				*125,989.00*	*125,989.00*	*27,500.00*		*77,515.50*
කාර්යාල උපකරණ		*533,538.72*	*157,789.70*	-	-	-			*22,765.45*	*22,765.45*	12,200.00		*475,807.82*
වාහන සඳහා ඉන්ධන		*2,078,680.25*	*2,369,481.50*	-	-	*11,250.00*	-	*17,100.00*	*50,080.00*	*101,150.00*	-	*53,035.80*	*1,846,064.45*
විගණන ගාස්තු		*300,000.00*	*250,000.62*										*300,000.00*
නඩත්තු වියදම්		*3,440,864.68*	*2,589,586.15*	*51,894.00*	*124,834.00*	*91,032.00*	*147,102.00*	-	*126,282.13*	*270,912.00*	*461,243.28*	*24,935.00*	*2,142,630.27*
අන්තර්භෝග වගාව		*116,470.00*	*19,730.00*				*116,470.00*						
බැංකු ගාස්තු		*31,810.00*	*24,000.00*										*31,810.00*
සංවර්ධන පුහුණු වියදම්		*27,619,353.14*	*18,879,472.82*					*14,276,822.49*			*604,247.15*	*12,738,283.50*	
වැවිලි වියදම්/ පර්යේෂණ ද්‍රව්‍ය වියදම්		*1,159,477.33*	*248,443.35*					*787,440.00*			*273,443.80*	*98,593.53*	
ප්‍රචාරණය		*889,976.47*	*589,702.55*	-	-	-		-			-	-	*889,976.47*
ප්‍රවාහනය		*227,823.13*	*329,667.00*	*17,620.00*	-	*12,095.00*	*7,000.00*		*38,660.00*			*16,343.33*	*136,104.80*
		51,166,296.00	***40,672,820.76***	***262,637.55***	***2,646,392.35***	***146,831.20***	***307,090.10***	***15,258,883.99***	***1,071,160.27***	***1,355,748.78***	***2,228,141.50***	***13,178,301.88***	***14,711,108.38***

සටහන 1

ස්ථාවර වත්කම්	**සටහන**	***2017***	***2016***
ඉඩම්	*1 A*	*61,519,897.40*	*61,519,897.40*
ස්වකීය ඉඩම්වල ගොඩනැගිලි	*1 B*	*95,556,941.48*	*64,840,601.45*
වාහන	*1 C*	*1,543,437.00*	*2,361,508.00*
වෙනත් උපකරණ	*1 D*	*64,495,420.57*	*77,866,852.43*
විවිධ වත්කම්	*1 E*	*4,655,819.05*	*1,109,632.70*
වෙනත් ඉඩම්/ ගොඩනැගිලිවල වැඩ්දුම්	*1F*	*2,860,023.23*	*4,227,517.36*
		230,631,538.73	*211,926,009.34*

සටහන 1 G

බීජ වගාව	***2017***	***2016***
ඉදිරියට ගෙනාවා	*15,373,505.94*	*19,216,882.42*
2016/2015 වගාව	-	-
	15,373,505.94	*19,216,882.42*
ක්‍රමක්ෂය	*3,074,701.19*	*3,843,376.48*
	12,298,804.75	*15,373,505.94*

සටහන 1 h

පුහුණු වැඩසටහන (අත්කම්)	***2017***	***2016***
ඉදිරියට ගෙනාවා	*75,506,345.84*	*94,382,932.30*
2016/2015 පුහුණුව	-	-
	75,506,345.84	*94,382,932.30*
ක්‍රමක්ෂය	*15,101,269.17*	*18,876,586.46*
	60,405,076.67	*75,506,345.84*

සටහන 1 I

පර්යේෂණ වැඩසටහන	***2017***	***2016***
ඉදිරියට ගෙනාවා	*52,275,491.48*	*65,344,364.36*
2016/2015 පර්යේෂණ	-	-
	52,275,491.48	*65,344,364.36*
ක්‍රමක්ෂය	*10,461,098.30*	*13,068,872.88*
	41,814,393.18	*52,275,491.48*
වෙනත් වත්කම් එකතුව	*114,518,274.60*	*143,155,343.26*
ක්‍රමක්ෂය එකතුව	*28,637,068.66*	*35,788,835.82*

සටහන 2

ජංගම වත්කම්	**සටහන**	***2017***	***2016***
ණයගැතියෝ	*2 A*	*4,875,535.01*	*5,348,320.01*
තැන්පතුව	*2 B*	*10,115,117.19*	*11,182,740.97*
අත්තිකාරම් හා ණය	*2 C*	*520,208.13*	*419,988.51*
සේවක අත්තිකාරම් හා ණය	*2 D*	*306,596.69*	*315,825.81*
අත ඇති තොගය	*2 E*	*47,634,071.39*	*41,920,719.50*
ලංකා බැංකුව, යාපනය		*152,514.87*	*2,450,538.15*
ලංකා බැංකුව, මිලාගිරිය		*39,922.64*	*68,908.37*
ලංකා බැංකුව (ඉතිරි කිරීම්), කොළඹ		*22,190.84*	*42,135.42*
ලංකා බැංකුව (ඉතිරි කිරීම්), යාපනය		*895,935.88*	*1,680,699.68*
ලංකා බැංකුව (ඉතිරි කිරීම්), මඩකලපුව		*1,011.07*	*42,919.28*
ලංකා බැංකුව (ඉතිරි කිරීම්), කල්මුණේ		*17,769.59*	*15,903.77*
ලංකා බැංකුව (ඉතිරි කිරීම්), කිලිනොච්චිය		*5,377.02*	*30,921.45*
ලංකා බැංකුව (ඉතිරි කිරීම්), ත්‍රිකුණාමලය		*118,587.39*	*79,996.75*
ලංකා බැංකුව (ඉතිරි කිරීම්), වව්නියාව		*4,607.59*	*139,783.00*
ලංකා බැංකුව (ඉතිරි කිරීම්), මන්නාරම		*194,421.33*	*221,709.69*
ලංකා බැංකුව (ඉතිරි කිරීම්), මුලතිව්		*90,925.65*	*57,433.20*
ලංකා බැංකුව (ඉතිරි කිරීම්), කල්පිටිය		*108,619.64*	*112,218.74*
ලංකා බැංකුව (ඉතිරි කිරීම්) වීරවිල		*17,052.60*	*5,205.76*
		65,120,464.52	*64,135,968.06*

සටහන 1 **තල් සංවර්ධන මණ්ඩලය**

ස්ථාවර වත්කම් උපලේඛනය 2017 (සරල රේඛීය ක්‍රමය අනුව ක්ෂය)

විස්තරය	ක්ෂය %	2017.01.01 දිනට පිරිවැය	එකතු කිරීම්	තක්සේරුව	එකතුව	2017.01.01 දිනට ක්ෂය	තක්සේරුව මත ක්ෂය	තක්සේරුවට පසු ක්ෂය 01.01.2017	තක්සේරුව	කාලපරිච්ඡේදය තුළ ක්ෂය	ගිණුමේ ක්ෂය	2017 W.D.V	2016 W .D.V	*එකතු කිරීම් 2015*
අ) ඉඩම්														
1 ගොවිපල - කයිවිස්		5,570.00	-	-	5,570.00							5,570.00	5,570.00	-
2 ගොවිපල - මාමුනයි		18,290.95			18,290.95						-	18,290.95	18,290.95	
3 ගොවිපල - වීරවිල		13,622.59			13,622.59						-	13,622.59	13,622.59	
4 කයිනඩි		33,500,000.00	-	-	33,500,000.00						-	33,500,000.00	33,500,000.00	-
5 කිලිනොච්චිය		11,750,000.00		-	11,750,000.00						-	11,750,000.00	11,750,000.00	
6 වවුනියාව		48,913.86	-		48,913.86						-	48,913.86	48,913.86	-
7 මඩකලපුව ප්‍රාදේශීය කාර්යාලය		8,650,000.00	-	-	8,650,000.00							8,650,000.00	8,650,000.00	-
8 පඩිප්පිඩි		341,000.00	-		341,000.00							341,000.00	341,000.00	-
9 කල්පිටිය		5,000,000.00	-	-	5,000,000.00						-	5,000,000.00	5,000,000.00	-
10 නික්කම්		1,000,000.00		-	1,000,000.00						-	1,000,000.00	1,000,000.00	
11 නාරාවාන් කෝඩ්ඩෙයි මන්නාරම		125,000.00	-		125,000.00						-	125,000.00	125,000.00	-
12 මුලතිවු		1,010,000.00	-	-	1,010,000.00						-	1,010,000.00	1,010,000.00	
13 ත්‍රිකුණාමලය		57,500.00	-		57,500.00						-	57,500.00	57,500.00	-
		61,519,897.40	-	-	61,519,897.40	-			-	-	-	61,519,897.40	61,519,897.40	-
ආ) අයත් ඉඩම්වල ගොඩනැගිලි යාපනය														
1 ගොවිපල - ඩෙල්ෆ්ට්	10%	50,000.00	-		50,000.00	50,000.00		50,000.00			50,000.00	-	-	-
2 කෙඳි මධ්‍යස්ථානය, ඩෙල්ෆ්ට්	10%	900,000.00	-	-	900,000.00	270,000.00		270,000.00	-	90,000.00	360,000.00	540,000.00	630,000.00	-
3 ගොවිපල - මාමුනයි	10%	3,411,987.55	-		3,411,987.55	1,776,048.27		1,776,048.27	-	341,198.76	2,117,247.03	1,294,740.52	1,635,939.28	-
4 කර්මාන්ත සංකීර්ණය - කරෙයිනගර්	10%	8,649,198.28	407,102.53		9,056,300.81	4,238,069.80		4,238,069.80	-	864,919.83	5,102,989.63	3,953,311.18	4,411,128.48	1,963,011.27
5 කර්මාන්ත සංකීර්ණය - නික්කම්	10%	13,000,000.00	-	-	13,000,000.00	650,000.00	-	650,000.00	-	650,000.00	1,300,000.00	11,700,000.00	12,350,000.00	
6 තල් පර්යේෂණ ආයතනය , කයිනඩි	10%	38,896,469.22	29,407,295.10	-	68,303,764.32	18,559,151.52		18,559,151.52	-	4,329,169.93	22,888,321.45	45,415,442.87	20,337,317.70	2,669,878.35
7 ගොවිපල - කුඩතනෙයි	10%	1,000,917.00	320,900.00		1,321,817.00	704,713.10		704,713.10	-	132,181.70	836,894.80	484,922.20	296,203.90	42,750.00
8 ඩෙල්ෆ්ට් 2	10%	21,686.52			21,686.52	6,505.95		6,505.95	-	2,168.65	8,674.60	13,011.92	15,180.57	21,686.52
		65,930,258.57	**30,135,297.63**	**-**	**96,065,556.20**	**26,254,488.64**	**-**	**26,254,488.64**	**-**	**6,409,638.87**	**32,664,127.51**	**63,401,428.69**	**39,675,769.93**	***4,697,326.14***
මන්නාරම														
1 ගොවිපල - නරුවේලිකුලම්	10%	118,176.00	-		118,176.00	118,176.00		118,176.00			118,176.00	-	-	-
2 කෙඳි මධ්‍යස්ථානය, කව්වුකාරන් කුඩිරුප්පු	10%	1,148,720.25	793,664.00		1,942,384.25	1,148,720.25		1,148,720.25		79,366.40	1,228,086.65	714,297.60	-	-
3 කෙඳි මධ්‍යස්ථානය, උලිතුඩුවායි	10%	588,254.40	-		588,254.40	549,635.02		549,635.02	-	38,619.38	588,254.40	-	38,619.38	-
4 කෙඳි මධ්‍යස්ථානය, සෙල්වාර්	10%	684,382.45	-		684,382.45	527,761.25		527,761.25	-	68,438.25	596,199.50	88,182.95	156,621.20	1,650.00
5 නාරවාන් කෝඩ්ඩෙයි මන්නාරම	10%	2,275,984.75	1,041,000.00		3,316,984.75	1,959,838.76		1,959,838.76	-	334,400.42	2,294,239.18	1,022,745.57	316,145.99	-
6 පඩිප්පිඩි	10%	36,000.00	994,000.00		1,030,000.00	21,600.00		21,600.00	-	100,300.00	121,900.00	908,100.00	14,400.00	-
7 මඩු කච්පහම්		2,581,435.16	-		2,581,435.16	516,287.04		516,287.04	-	258,143.52	774,430.56	1,807,004.60	2,065,148.12	2,375,010.16
8 මන්නාරම කාර්යාලය		3,044,512.14	1,475,400.00	-	4,519,912.14	608,902.47		608,902.47	-	451,991.21	1,060,893.68	3,459,018.46	2,435,609.67	2,821,088.31
		10,477,465.15	**4,304,064.00**	**-**	**14,781,529.15**	**5,450,920.79**	**-**	**5,450,920.79**	**-**	**1,331,259.18**	**6,782,179.97**	**7,999,349.18**	**5,026,544.36**	***5,197,748.47***
වවුනියාව														
1 ආදර්ශ ගොවිපල, පුලියන්කුලම	10%	3,186,449.31	953,000.00		4,139,449.31	1,485,659.40		1,485,659.40	-	413,944.93	1,899,604.33	2,239,844.98	1,700,789.91	409,147.75
2 කච්පහම් වවුනියාව		1,445,000.00	-		1,445,000.00	144,500.00		144,500.00	-	144,500.00	289,000.00	1,156,000.00	1,300,500.00	-
		4,631,449.31	**953,000.00**	**-**	**5,584,449.31**	**1,630,159.40**	**-**	**1,630,159.40**	**-**	**558,444.93**	**2,188,604.33**	**3,395,844.98**	**3,001,289.91**	**409,147.75**
මඩකලපුව														
1 ප්‍රාදේශීය කාර්යාලය හා බුරුසු ඒකකය, මඩකලපුව	10%	7,250,000.00	-	-	7,250,000.00	1,450,000.00	-	1,450,000.00	-	725,000.00	2,175,000.00	5,075,000.00	5,800,000.00	-
		7,250,000.00	**-**	**-**	**7,250,000.00**	**1,450,000.00**	**-**	**1,450,000.00**	**-**	**725,000.00**	**2,175,000.00**	**5,075,000.00**	**5,800,000.00**	**-**
ත්‍රිකුණාමලය														
1 වැව, ත්‍රිකුණාමලය	10%	1,058,473.00	1,546,500.00		2,604,973.00	158,473.00		158,473.00	-	254,650.00	413,123.00	2,191,850.00	900,000.00	-
2 කර්මාන්ත සංකීර්ණය, ත්‍රිකුණාමලය	10%	924,535.00	3,803,500.00		4,728,035.00	651,745.50		651,745.50	-	472,803.50	1,124,549.00	3,603,486.00	272,789.50	187,000.00
		1,983,008.00	**5,350,000.00**	**-**	**7,333,008.00**	**810,218.50**	**-**	**810,218.50**	**-**	**727,453.50**	**1,537,672.00**	**5,795,336.00**	**1,172,789.50**	***187,000.00***
පූන්තලම														
1 කෙඳ මධ්‍යසථානය හා ප්‍රාදෙශය කාථයාලය - කල්පිටිය	10%	**8,000,000.00**	**1,000,000.00**	**-**	9,000,000.00	2,400,000.00		2,400,000.00	-	**900,000.00**	3,300,000.00	**5,700,000.00**	**5,600,000.00**	
කිලිනොච්චිය														
1 කිලිනොච්චිය ගොඩනැගිල්ල	10%	3,269,947.65	454,342.50		3,724,290.15	1,154,870.13		1,154,870.13	-	372,429.02	1,527,299.15	2,196,991.00	2,115,077.52	
2 උෆර්තුපුලම්		982,038.32	-		982,038.32	491,017.49		491,017.49	-	98,203.83	589,221.32	392,817.00	491,020.83	
3 කර්මාන්ත සංකීර්ණය, කච්චාරිමුනයි	10%	2,915,802.62	-		2,915,802.62	1,353,746.78		1,353,746.78	-	291,580.26	1,645,327.04	1,270,475.58	1,562,055.84	103,340.00
		7,167,788.59	**454,342.50**	**-**	**7,622,131.09**	**2,999,634.40**	**-**	**2,999,634.40**	**-**	**762,213.11**	**3,761,847.51**	**3,860,283.58**	**4,168,154.19**	***103,340.00***
මුලතිවු														
1 ඉඩමේ වැට	10%	**380,545.09**	**-**		380,545.09	182,591.53		182,591.53	-	38,054.51	220,646.04	**159,899.05**	**197,953.56**	**38,400.10**
											-			
හම්බන්තොට						-					-			
1 වීරවිල ගොඩනැගිලි	10%	283,000.00	-	-	283,000.00	84,900.00		84,900.00	-	28,300.00	113,200.00	169,800.00	198,100.00	-
11,035,600.00		**106,103,514.71**	**42,196,704.13**	**-**	**148,300,218.84**	**41,262,913.26**	**-**	**41,262,913.26**	**-**	**11,480,364.10**	**52,743,277.36**	**95,556,941.48**	**64,840,601.45**	***10,632,962.46***
ඇ) වාහන														
1 පාපැදි	20%	230,910.00	-		230,910.00	141,678.00	-	141,678.00	-	38,121.00	179,799.00	51,111.00	89,232.00	22,000.00
2 ට්‍රැක්ටරය හා ට්‍රේලරය	20%	6,354,500.00	341,040.00		6,695,540.00	5,274,700.00	-	5,274,700.00	-	753,108.00	6,027,808.00	667,732.00	1,079,800.00	
3 අත්ට්‍රැක්ටරය	20%	565,000.00	-		565,000.00	476,000.00	-	476,000.00	-	79,000.00	555,000.00	10,000.00	89,000.00	
4 වෑන් රථය	20%	787,600.00	-		787,600.00	787,600.00	-	787,600.00	-	-	787,600.00	-	-	

සටහන 1 **තල් සංවර්ධන මණ්ඩලය**

ස්ථාවර වත්කම් උපලේඛනය 2017 (සරල රේඛීය ක්‍රමය අනුව ක්ෂය)

	විස්තරය	ක්ෂය %	2017.01.01 දිනට පිරිවැය	එකතු කිරීම්	තක්සේරුව	එකතුව	2017.01.01 දිනට ක්ෂය	තක්සේරුව මත ක්ෂය	තක්සේරුවට පසු ක්ෂය 01.01.2017	තක්සේරුව	කාලපරිච්ඡේදය තුළ ක්ෂය	ගිණුමේ ක්ෂය	2017 W.D.V	2016 W .D.V	*එකතු කිරීම් 2015*
5	ලොරි රථය	20%	4,000,000.00	-		4,000,000.00	4,000,000.00	-	4,000,000.00	-	-	4,000,000.00	-	-	
6	වායුසමනය කළ ඩබල් කැබ් රථය	20%	945,431.65	-		945,431.65	945,431.65		945,431.65		-	945,431.65	-	-	
7	ඉන්දියානු පික්-අප් රථය	20%	15,400,000.00	-		15,400,000.00	15,400,000.00	-	15,400,000.00	-	-	15,400,000.00	-	-	
8	පෲජේරෝ රථය	20%	2,238,637.93	-		2,238,637.93	2,238,637.93		2,238,637.93	-	-	2,238,637.93	-	-	
9	ත්‍රිරෝදි රථය	20%	150,000.00	121,000.00		271,000.00	60,000.00		60,000.00	-	54,200.00	114,200.00	156,800.00	90,000.00	
10	සිංගල් කැබ් රථය	20%	800,000.00	-		800,000.00	320,000.00		320,000.00	-	160,000.00	480,000.00	320,000.00	480,000.00	
11	යතුරුපැදිය	20%	1,092,260.00	-		1,092,260.00	558,784.00	-	558,784.00	-	195,682.00	754,466.00	337,794.00	533,476.00	-
			32,564,339.58	462,040.00	-	33,026,379.58	30,202,831.58	-	30,202,831.58	-	1,280,111.00	31,482,942.58	1,543,437.00	2,361,508.00	*22,000.00*
	අ) උපකරණ														
1	යන්ත්‍ර හා උපකරණ	20%	95,889,832.10	19,374,928.70	-	115,264,760.80	47,222,736.64	-	47,222,736.64	-	30,732,091.21	77,954,827.85	37,309,932.95	48,667,095.46	3,874,801.00
2	වායුසමන යන්ත්‍රය	20%	1,696,066.00	-		1,696,066.00	1,452,376.60	-	1,452,376.60	-	110,754.80	1,563,131.40	132,934.60	243,689.40	442,875.00
3	පරිගණකය හා මුද්‍රණ යන්ත්‍රය	20%	5,565,100.90	965,140.00	2,525,000.00	9,055,240.90	3,243,870.18	-	3,243,870.18	-	1,671,008.18	4,914,878.36	4,140,362.54	2,321,230.72	1,997,000.00
4	විදුලි උපකරණ හා වැද්දුම්	20%	2,584,518.00	294,900.00	-	2,879,418.00	1,607,385.60	-	1,607,385.60	-	570,803.60	2,178,189.20	701,228.80	977,132.40	752,520.00
5	ගෘහභාණ්ඩ හා වැද්දුම්	20%	12,182,867.76	2,718,411.00	1,186,950.00	16,088,228.76	9,441,701.68	-	9,441,701.68	-	2,034,716.89	11,476,418.57	4,611,810.19	2,741,166.08	1,864,185.00
6	කාර්යාල උපකරණ	20%	4,125,905.33	158,130.00	1,764,897.96	6,048,933.29	2,781,672.95	-	2,781,672.95	-	862,278.32	3,643,951.27	2,404,982.02	1,344,232.38	-
7	පරීක්ෂා හා පර්යේෂණාගාර උපකරණ	20%	89,913,012.26	158,815.00	-	90,071,827.26	68,340,706.27	-	68,340,706.27	-	*6,536,951.52*	74,877,657.79	15,194,169.47	21,572,305.99	7,994,076.20
			211,957,302.35	23,670,324.70	5,476,847.96	241,104,475.01	134,090,449.92	-	134,090,449.92	-	42,518,604.52	176,609,054.44	64,495,420.57	77,866,852.43	*16,925,457.20*
	ආ)														
1	විවිධ වත්කම්	25%	3,621,253.90	4,066,574.39	-	7,687,828.29	2,511,621.20	-	2,511,621.20	-	520,388.04	3,032,009.24	4,655,819.05	1,109,632.70	263,082.00
			3,621,253.90	**4,066,574.39**	**-**	**7,687,828.29**	**2,511,621.20**	**-**	**2,511,621.20**	**-**	**520,388.04**	**3,032,009.24**	**4,655,819.05**	**1,109,632.70**	***263,082.00***
	ඊ) අන් අයගේ ගොඩනැගිලි/ඉඩම් තුළ වැද්දුම් යාපනය														
1	යාපනය කාර්යාලය	10%	2,279,966.50	-		2,279,966.50	1,416,142.95		1,416,142.95	-	227,996.65	1,644,139.60	635,826.90	863,823.55	267,275.00
2	සංචාරක බංගලාව (පහසු ගෙවීම)	10%	233,800.50	-		233,800.50	181,547.15		181,547.15	-	23,380.04	204,927.19	28,873.31	52,253.35	-
3	කොණ්ඩාවිල් හකුරු කම්හල	10%	1,170,371.10	-		1,170,371.10	702,222.31		702,222.31	-	117,037.11	819,259.42	351,111.68	468,148.79	-
4	චාංකානි හකුරු කම්හල	10%	1,184,782.25	-		1,184,782.25	710,868.68		710,868.68	-	118,478.23	829,346.91	355,435.34	473,913.57	-
5	හකුරු මධ්‍යස්ථානය, සිංගානගර්	10%	1,712,000.00	-	-	1,712,000.00	471,200.00		471,200.00	-	171,200.00	642,400.00	1,069,600.00	1,240,800.00	-
6	කෙඳි මධ්‍යස්ථානය, සාරසාලයි	10%	700,000.00	-	-	700,000.00	280,000.00		280,000.00	-	70,000.00	350,000.00	350,000.00	420,000.00	-
7	බස්නාවතුම්පල කට්පහම්	10%	172,940.00	-		172,940.00	86,470.00		86,470.00	-	17,294.00	103,764.00	69,176.00	86,470.00	-
			7,453,860.35	**-**	**-**	**7,453,860.35**	**3,848,451.09**	**-**	**3,848,451.09**	**-**	**745,386.03**	**4,593,837.12**	**2,860,023.23**	**3,605,409.26**	***267,275.00***
	කොළඹ														
1	මීලාගිරිය ළිඳ ඉදිකිරීම	10%	-	-		-	-		-	-	-	-	-	-	-
2	ප්‍රදර්ශනාගාරය, කොළඹ	10%	-	-		-	-		-	-	-	-	-	-	-
3	මද ආශ්‍රිත නිෂ්පාදන මධ්‍යස්ථාන	10%	1,343,323.00	-		1,343,323.00	721,214.90		721,214.90	-	622,108.10	1,343,323.00	-	622,108.10	-
			1,343,323.00	**-**	**-**	**1,343,323.00**	**721,214.90**	**-**	**721,214.90**	**-**	**622,108.10**	**1,343,323.00**	**-**	**622,108.10**	**-**
			8,797,183.35	-	-	8,797,183.35	4,569,665.99	-	4,569,665.99	-	1,367,494.13	5,937,160.12	2,860,023.23	4,227,517.36	267,275.00
	එකතුව		424,563,491.29	70,395,643.22	5,476,847.96	500,435,982.47	212,637,481.95	-	212,637,481.95	-	57,166,961.79	269,804,443.74	230,631,538.73	211,926,009.34	28,110,776.66

සටහන 2 අ

ණයගැතියෝ	***2017***	***2016***
ඒ. ශ්‍රීකාන්තන්	*119,320.00*	*119,320.00*
එම්. ජෙගතේසන්	*518,987.00*	*518,987.00*
කන්කසන්තුරේ පාර	-	*12,875.00*
වඩමාරච්චි පර්ෂදය	*1,609,453.96*	*1,609,453.96*
ඒ. රාජමානිකම්	*720,000.00*	*720,000.00*
ප්‍රදර්ශනාගාරය, යාපනය	-	*35,000.00*
ජාතික ශිල්ප සභාව	*310,006.80*	*310,006.80*
නල්ලූර් කට්පහම්	-	*37,190.00*
ජී. ශ්‍රීස්කන්ධරාජා	*850,000.00*	*850,000.00*
රබීනාස්	-	*304,000.00*
එස්. රමේෂ්	*680,000.00*	*680,000.00*
එස්. සඟරැල්ලා	*32,829.00*	*32,829.00*
ලලිත් විජේරත්න	*53,730.00*	*53,730.00*
බස් නැවතුම්පල කට්පහම්	-	*2,970.00*
කාගෙල්ස් ලිමිටඩ්	-	*191,630.00*
සන්සයින්	*110,880.00*	
	5,005,206.76	*5,477,991.76*
අඩුකළා: ණයගැතියන් සඳහා ප්‍රතිපාදනය	*129,671.75*	*129,671.75*
	4,875,535.01	*5,348,320.01*

සටහන 2 ආ

තැන්පතු හා අත්තිකාරම්

		2017	***2016***
ජා.ඉ.බැං. 1-0006-02-75115		*650,617.19*	*645,740.97*
අපනයන සංවර්ධන මණ්ඩලය		*10,000.00*	*10,000.00*
යාපනය සමුපකාරය		*100,000.00*	*100,000.00*
කුලී තැන්පතු	***2B1***	*9,354,500.00*	*10,427,000.00*
		10,115,117.19	*11,182,740.97*

සටහන 2 ඇ

අත්තිකාරම් හා ණය	***2017***	***2016***
විවිධ අත්තිකාරම්		
ඒ.එම්. අනූෂා	-	*57,676.04*
එස්. අරුලිසීලන්	*90,979.93*	*15,156.00*
කේ. කලයිවෙල්වි	-	*212.00*
එස්. ගෝපාලරත්නසිංහම්	-	*20,000.00*
එම්. මාලිනි	*6,915.00*	
ඒ. පූපාරණී	-	*2.04*
ඒ. සත්කුණරාජේශ්වරන්	-	*650.00*
ඒ. අමිර්තලිංගම්	*3,265.00*	
පී. ක්‍රෙස්ටිනා	-	*500.00*
පී. රකීපන් මහතා	-	*727.68*
ආර්. රාමේස්වරන්	-	*20,000.00*
බී. පීරිස්	*53,602.83*	-
ඒ. කියුබට් ඇන්ටනි	*1,782.11*	
එස්. නෑසුදන්	*13,075.00*	
බී. අන්නලක්ෂ්මි	-	*1,239.50*
ඩී.ටී. වාහලතන්ට්‍රි	*328.00*	-
ටී. විජයන්	-	-
වයි. බාස්කරන්	*145.00*	*2,445.00*
එන්.බාස්කරන්	*265,253.52*	*272,914.89*
වයි. සෞන්දරනාදන්	-	*5,465.36*
වී. පාර්තිපන්	*84,861.74*	*23,000.00*
	520,208.13	***419,988.51***

සටහන 2 ඈ

සේවක අත්තිකාරම් හා ණය		***2017***	***2016***
උත්සව අත්තිකාරම්	***2D2***	*21,750.00*	*16,750.00*
සේවක ආපදා ණය	***2D1***	*284,846.69*	*299,075.81*
		306,596.69	***315,825.81***

සටහන 2 ඉ

අතැති තොග

කථිපහම්	***2017***	***2016***
කථිපහම්, මඩකලපුව	128,293.85	85,719.85
මඩකලපුව ප්‍රදර්ශනාගාරය	68,637.30	49,338.00
කථිපහම්, කොළඹ	721,576.00	566,937.00
ජංගම ප්‍රදර්ශනය	63,115.00	
නිස්ස අලෙවි මධ්‍යස්ථානය	377,593.00	201,557.00
කථිපහම්, මන්නාරම	44,756.00	43,898.87
කථිපහම්, කල්මුණේ	27,772.50	17,042.50
කථිපහම්, ත්‍රිකුණාමලය	96,915.00	86,047.00
කථිපහම්, වවුනියාව	266,776.00	180,969.50
කථිපහම්, නල්ලූර්	270,362.60	277,613.00
කථිපහම්, මුලතිව්	10,095.00	5,715.00
කථිපහම්, කන්කඝන්තුරය පාර	257,999.90	185,645.00
ප්‍රදර්ශනාගාරය, අලෙවි ඒකකය, යාපනය	154,477.30	64,134.00
කථිපහම්, යාපනය ඛස්නැවිතුම්පල	170,796.70	103,809.00
කථිපහම්, මන්නාරම 2	92,830.03	-
කථිපහම්, කල්පිටිය	76,142.25	41,981.00
කථිපහම්, ඩෙල්ෆ්ට්/ කථිපහව්චොලයි	39,499.47	41,105.00
	2,867,637.90	**1,951,511.72**
ගබඩා		
කොළඹ ප්‍රධාන ගබඩාව	169,766.00	873,515.00
යාපනය ප්‍රධාන ගබඩාව, අලෙවිකරණ ඒකකය	3,988,618.66	574,731.50
ගබඩාව, මඩකලපුව	62,037.50	6,644.36
ගබඩාව, කිලිනොච්චිය		62,205.00
ගබඩාව, මන්නාරම	-	5,650.00
ගබඩාව, ත්‍රිකුණාමලය	12,489.00	10,482.00
ගබඩාව, වවුනියාව	1,356,850.00	6,820.00
ගබඩාව, යාපනය කාර්යාලය	81,623.00	622,389.20
	5,671,384.16	**2,162,437.06**
තල් පර්යේෂණ ආයතනය, කයිතඩි	**34,512,149.08**	**34,779,448.90**
නිෂ්පාදන මධ්‍යස්ථාන		
අමුද්‍රව්‍ය		
යාපනය නිෂ්පාදන මධ්‍යස්ථානය	238,445.44	862,252.92
සිංගනගර් හකුරු මධ්‍යස්ථානය	42,005.28	96,690.76
කෙඳි මධ්‍යස්ථානය, සාරාසාලි		
ආහාර නිෂ්පාදන මධ්‍යස්ථානය, කොළඹ 6	246,657.19	88,437.60
කල්පිටිය කෙඳි මධ්‍යස්ථානය	14,384.15	3,233.55
නිෂ්පාදන මධ්‍යස්ථානය ත්‍රිකුණාමලය	5,549.00	-
කරෙයිනගර්	536,030.00	
තරවාන් කෝඩ්ඩායි හකුරු මධ්‍යස්ථානය	46,994.64	47,823.74
කාඩ්බුකාරන් කෝඩ්ඩායි හකුරු මධ්‍යස්ථානය	2,177.00	1,307.50
වවුනියා නිෂ්පාදන මධ්‍යස්ථානය	63,237.35	155,935.50
මඩකලපුව කෙඳි මධ්‍යස්ථානය	17,282.00	
පඩිප්පඩ්ඩි නිෂ්පාදන මධ්‍යස්ථානය	11,103.20	9,927.50
	1,223,865.25	**1,265,609.07**
සිදුකෙරෙමින් ඇති වැඩ		
සිංගානගර් හකුරු මධ්‍යස්ථානය		53,378.75
ආහාර නිෂ්පාදන මධ්‍යස්ථානය, කොළඹ 6		
යාපනය නිෂ්පාදන මධ්‍යස්ථානය		
මඩකලපුව කෙඳි මධ්‍යස්ථානය	22,015.00	20,090.00
පඩිප්පිඩ් නිෂ්පාදන මධ්‍යස්ථානය		14,000.00
කල්පිටිය කෙඳි මධ්‍යස්ථානය	587,221.50	2,551.50
සාරාසාලි කෙඳි මධ්‍යස්ථානය		9,360.00
ත්‍රිකුණාමලය කෙඳි මධ්‍යස්ථානය	9,360.00	
කාඩ්බුකාරන් කෝඩ්ඩායි හකුරු මධ්‍යස්ථානය	12,600.00	12,600.00
තරවාන් කෝඩ්ඩායි හකුරු මධ්‍යස්ථානය		4,220.00
සෙල්වාරි කෙඳි මධ්‍යස්ථානය		
	631,196.50	**116,200.25**
නිමි භාණ්ඩ		
සිංගානගර් හකුරු මධ්‍යස්ථානය	2,610,761.00	235,875.00
ආහාර නිෂ්පාදන මධ්‍යස්ථානය, කොළඹ 6	15,502.50	71,922.50
යාපනය නිෂ්පාදන මධ්‍යස්ථානය		125,560.00
මඩකලපුව කෙඳි මධ්‍යස්ථානය	17,165.00	12,920.00
පඩිප්පිඩ් නිෂ්පාදන මධ්‍යස්ථානය	11,160.00	172,350.00
කල්පිටිය කෙඳි මධ්‍යස්ථානය	18,300.00	570,970.00
සාරාසාලි කෙඳි මධ්‍යස්ථානය		183,705.00
ත්‍රිකුණාමලය නිෂ්පාදන මධ්‍යස්ථානය		260,160.00
කාඩ්බුකාරන් කෝඩ්ඩායි හකුරු මධ්‍යස්ථානය	900.00	12,000.00
තරවාන් කෝඩ්ඩායි හකුරු මධ්‍යස්ථානය	54,000.00	-
සෙල්වාරි කෙඳි මධ්‍යස්ථානය	50.00	50.00
	2,727,838.50	**1,645,512.50**
	47,634,071.39	41,920,719.50

සටහන 2 ආ 1

කුලී තැන්පතු

	2017	***2016***
රත්මලාන (ඩබ්ලියු.ජී. වීරමන්දරි)	75,000.00	75,000.00
යාපනය	500,000.00	500,000.00
අමාත්‍යාංශ ගොඩනැගිල්ල	5,089,500.00	5,089,500.00
මුලතිව්	-	-
කථිපහම්, නල්ලූර්	500,000.00	500,000.00
කථිපහම්, කල්මුනේ	-	32,000.00
කථිපහම් කන්කඝන්තුරය පාර	500,000.00	500,000.00
නිෂ්පාදන මධ්‍යස්ථානය වවුනියාව	410,000.00	46,500.00
කලාපීය කාර්යාලය, මන්නාරම	-	-
යාපනය ප්‍රධාන ගබඩාව, අලෙවිකරණ ඒකකය	300,000.00	300,000.00
කථිපහම්, කොළඹ	920,000.00	920,000.00
කලාපීය කාර්යාලය, කොළඹ	960,000.00	960,000.00
චීන කොටුව මුස්ලිම් දේවස්ථාන සමිතිය	-	1,404,000.00
ඩෙල්ෆ්ට් ගොඩනැගිලි	100,000.00	100,000.00
	9,354,500.00	10,427,000.00

සටහන 2 ඈ 1

ණය	*2017*	*2016*
ඩබ්ලියු.ජේ.පී. නිමල් ජයසිරි මහතා	22,300.50	39,025.00
වයි. බාස්කරන් මහත්මිය	26,055.00	43,425.00
ඩී.එස්. ජෙගසෝති මහත්මිය	32,150.00	51,440.00
වයි. පූවනේසමූර්ති		17,098.44
ඒ.පී. ආරියරත්න	41,292.00	41,292.00
එම්. සෙන්දූරන්	93,142.20	-
ඒ. අමිර්තලිංගම්		-
කේ.ඒ. ජෙගනාදන්		-
සී. යෝගරාණි	26,818.80	42,143.76
ආර්. උදයචන්ද්‍රිකා	-	1,563.50
එස්. පූවිලිංගම්	-	-
එස්. ගෝපාලක්‍රිෂ්ණන් මහතා	15,000.34	35,000.26
ටී. රාජාවෙරෝදයන් මහතා	28,087.85	28,087.85
	284,846.69	**299,075.81**

සටහන 3

ජංගම බැරකම්

	2017	*2016*
විගණන ගාස්තුව සඳහා ප්‍රතිපාදනය	689,321.90	694,999.90
උපචිත වියදම්	75,090.00	60,800.00
මහනගර සභාව, මඩකලපුව	-	-
ගෙවිය යුතු සේවක අථර්සාධක අරමුදල	-	95,804.04
ගෙවිය යුතු සේවක භාරකාර අරමුදල	-	21,020.80
සේවක ඇප තැන්පතු	627,933.40	670,740.97
සීමාසහිත අබාන්ස්	-	74,635.00
ලංකා විදුලිබල මණ්ඩලය	7,260.15	-
ගොඩනැගිලි හිමිකරුවෝ - කුලිය	21,000.00	79,077.85
ශ්‍රී ලංකා ටෙලිකොම්	21,747.23	10,153.32
ජල මණ්ඩලය	996.01	-
විවිධ ණයහිමියෝ	433,397.00	519,080.00
එස්. සෞදම්	245,885.75	245,885.75
එක්සත් ප්‍රවෘත්ති පත්‍ර	57,787.50	112,554.00
මකර්න්ටයිල් සෙක්‍යුරිටි සවර්සස්	558,974.80	237,481.16
ටී.සී.ටී.	-	26,800.00
ගොඩනැගිලි දෙපාතර්මේන්තුව	-	712,000.00
මෙට්‍රොපොලිටන්	228,206.00	
ඇනලිටිකල් ඉන්ස්ට්‍රුමන්ට්ස්	176,051.62	176,051.62
ජමුනා ගෘහභාණ්ඩ	-	105,400.00
නාෂූස් උදයන්	89,085.00	27,720.00
හමාසර් එන්ටප්‍රයිසස්	600,780.00	600,780.00
කායර් මණ්ඩලය	767,778.95	521,015.15
එක්ස්ප්‍රස් ප්‍රවෘත්ති පත්‍ර	74,925.00	
ඒසියන් මාධ්‍ය	7,272.72	
වාලම්පුරිය	12,160.00	
ආන්ද්‍රා ප්‍රින්ටසර්	-	158,000.00
වැටුප් පාලන ගිණුම	-	117,589.63
පාරිතෝෂික ප්‍රතිපාදනය	8,850,653.34	9,974,088.15
දේශීය ආදායම් දෙපාමෙර්න්තුව	-	885,746.48
ඒ.එම්. අනූෂා	*10,441.93*	-
වයි. සෞන්දරනාදන්	*7,491.47*	
එම්. ශ්‍රීදරන්	*21,711.96*	-
පී. යමුණා	*19,875.53*	-
ටී. විජයන්	*45,068.56*	*8,054.26*
එස්. සිවරාජා	234,559.37	63,014.21
අත්කම් පුහුණුව සඳහා ප්‍රතිපාදනය	-	3,940,247.39
කායර් මණ්ඩල සුභසාධන සමිතිය	-	70,485.45
පී.පී.එස්.සී.එස්. වානි	-	172,325.00
	13,885,455.19	20,381,550.13

සටහන 4

ප්‍රාග්ධන ගිණුම

	2017	***2016***
ඉදිරියට ගෙනාවා	625,189,234.31	567,066,192.80
භාණ්ඩාගාර ප්‍රදානය	36,000,000.00	36,000,000.00
රේඛීය අමාත්‍යාංශය	83,026,000.00	19,369,000.00
වෙනත් මූලාශ්‍ර වෙතින් ප්‍රාග්ධනය	-	2,754,041.51
	744,215,234.31	625,189,234.31

සටහන 4 අ

පෙර කාලපරිච්ඡේදයේ ලාභාලාභ ගැලපුම් ගිණුම

		2017	***2016***
ඉදිරියට ගෙනා ශේෂය		(41,408,907.57)	17,318,896.10
ආදායම්/ ප්‍රතිපූරණ		(4,998,318.87)	-
තක්සේරුව/ ජීවනෝපාය		(5,476,847.96)	(58,727,803.67)
		(51,884,074.40)	(41,408,907.57)
අමාත්‍යාංශ ව්‍යාපෘතිය			
ආදායම	ඉදිරියට ගෙනාවා	561,429.63	198,888.85
ජීවනෝපාය		-	19,369,000.00
ව්‍යවසාය සංවර්ධන.		-	-
සාම්ප්‍රදායික අත්කම්		-	-
		561,429.63	19,567,888.85
වියදම			
ජීවනෝපාය		-	19,006,459.22
ව්‍යවසාය සංවර්ධන		-	-
සාම්ප්‍රදායික අත්කම්		-	-
		-	19,006,459.22
		561,429.63	561,429.63

සටහන: මෙම ප්‍රකාශය තල් සංවර්ධන මණ්ඩලයේ ගිණුම් තුළ ඇතුළත් කරන ලදී.

තල් සංවර්ධන මණ්ඩලය
නිෂ්පාදන, වෙළඳ, ලාභාලාභ ගිණුම

සටහන - 5 **2017 ජනවාරි සිට දෙසැම්බර් කාලපරිච්ඡේදය සඳහා**

විස්තරය	එකතුව 2017	එකතුව 2016	යාපනය නිෂ්පාදන මධ්‍යස්ථාන	සාරාසාලි කෙඳි මධ්‍යස්ථානය	සිංගනාගර් හකුරු මධ්‍යස්ථානය	කරෙයිනගර් නිෂ්පාදන මධ්‍යස්ථාන	මඩකලපුව කෙඳි මධ්‍යස්ථානය	කල්පිටිය කෙඳි මධ්‍යස්ථානය	වවුනියාව හකුරු මධ්‍යස්ථානය	කොළඹ 06 ආහාර නිෂ්පාදන මධ්‍යස්ථානය	මන්නාරම කෙඳි මධ්‍යස්ථානය	තාරාවන් කෝට්ටයි හකුරු මධ්‍යස්ථානය	මන්නාරම පඩප්පිඩි මධ්‍යස්ථානය	කාඩ්ඩුකාරාන් හකුරු මධ්‍යස්ථානය	ත්‍රිකුණාමලය නිෂ්පාදන මධ්‍යස්ථානය
පිරිවැටුම	355,380.00	730,841.00	355,380.00												
	355,380.00	730,841.00	355,380.00	-	-	-	-	-	-	-	-	-	-	-	-
නිෂ්පාදන පිරිවැය															
ආරම්භක තොගය - අමුද්‍රව්‍ය	1,265,609.07	1,654,325.64	862,252.92	-	96,690.76			3,233.55	155,935.50	88,437.60	-	47,823.74	9,927.50	1,307.50	-
මිලට ගැනීම්	13,572,164.14	8,025,714.36	3,518,224.03	291,200.00	3,183,247.00	-	45,030.00	406,105.00	33,205.00	259,297.11		2,379,731.00	803,875.00	941,355.00	1,710,895.00
අභ්‍යන්තර පැවරුම් - ඇතුළතට	11,737,390.48	4,904,285.77	4,959,059.02		259,928.39	1,372,074.07		68,402.00	2,463,056.00	2,111,266.00		3,005.00	500,600.00		
ඇසුරුම් ද්‍රව්‍ය	-	-													
ඉන්ධන හා දර	-	11,200.00													
	26,575,163.69	14,595,525.77	9,339,535.97	291,200.00	3,539,866.15	1,372,074.07	45,030.00	477,740.55	2,652,196.50	2,459,000.71	-	2,430,559.74	1,314,402.50	942,662.50	1,710,895.00
අඩුකළා: සමාප්ති තොගය	1,223,865.25	1,265,609.07	238,445.44		42,005.28	536,030.00	17,282.00	14,384.15	63,237.35	246,657.19		46,994.64	11,103.20	2,177.00	5,549.00
	25,351,298.44	13,329,916.70	9,101,090.53	291,200.00	3,497,860.87	836,044.07	27,748.00	463,356.40	2,588,959.15	2,212,343.52	-	2,383,565.10	1,303,299.30	940,485.50	1,705,346.00
එකතු කළා: නිෂ්පාදන වේතන	-														
වේතන	556,030.00	341,296.00	3,830.00						279,400.00	-		111,220.00	50,740.00	110,840.00	
අතිකාල	317,271.45	89,576.00	98,610.45		97,381.00	5,734.00				19,692.00		41,692.00	30,860.00		23,302.00
ප්‍රධාන පිරිවැය	26,224,599.89	13,760,788.70	9,203,530.98	291,200.00	3,595,241.87	841,778.07	27,748.00	463,356.40	2,868,359.15	2,232,035.52	-	2,536,477.10	1,384,899.30	1,051,325.50	1,728,648.00
එකතු කළා: පොදුකාර්ය පිරිවැය	-														
ප්‍රවාහනය	17,620.00	14,200.00	-									7,500.00	1,940.00	8,180.00	
යන්ත්‍රෝපකරණ අළුත්වැඩියා	-	3,250.00	-												
සිදු කෙරෙමින් ඇති වැඩවල පිරිවැය	26,242,219.89	13,778,238.70	9,203,530.98	291,200.00	3,595,241.87	841,778.07	27,748.00	463,356.40	2,868,359.15	2,232,035.52	-	2,543,977.10	1,386,839.30	1,059,505.50	1,728,648.00
එකතු කළා: ආරම්භක තොගය	116,200.25	-	-	9,360.00	53,378.75		20,090.00	2,551.50			-	4,220.00	14,000.00	12,600.00	-
	26,358,420.14	13,778,238.70	9,203,530.98	300,560.00	3,648,620.62	841,778.07	47,838.00	465,907.90	2,868,359.15	2,232,035.52	-	2,548,197.10	1,400,839.30	1,072,105.50	1,728,648.00
අඩු කළා - සමාප්ත තොගය	631,196.50	116,200.25					22,015.00	587,221.50		-				12,600.00	9,360.00
නිෂ්පාදන පිරිවැය	25,727,223.64	13,662,038.45	9,203,530.98	300,560.00	3,648,620.62	841,778.07	25,823.00	(121,313.60)	2,868,359.15	2,232,035.52	-	2,548,197.10	1,400,839.30	1,059,505.50	1,719,288.00
එකතු කළා - ආරම්භක තොගය	1,645,512.50	570,246.00	125,560.00	183,705.00	235,875.00	-	12,920.00	570,970.00		71,922.50	50.00	-	172,350.00	12,000.00	260,160.00
	27,372,736.14	14,232,284.45	9,329,090.98	484,265.00	3,884,495.62	841,778.07	38,743.00	449,656.40	2,868,359.15	2,303,958.02	50.00	2,548,197.10	1,573,189.30	1,071,505.50	1,979,448.00
අඩු කළා - සමාප්ත තොගය	2,727,838.50	1,645,512.50			2,610,761.00		17,165.00	18,300.00		15,502.50	50.00	54,000.00	11,160.00	900.00	-
නිෂ්පාදන පිරිවැය	24,644,897.64	12,586,771.95	9,329,090.98	484,265.00	1,273,734.62	841,778.07	21,578.00	431,356.40	2,868,359.15	2,288,455.52	-	2,494,197.10	1,562,029.30	1,070,605.50	1,979,448.00
අභ්‍යන්තර පැවරුම් - ඇතුළතට	24,469,660.64	11,906,912.73	9,153,853.98	484,265.00	1,273,734.62	841,778.07	21,578.00	431,356.40	2,868,359.15	2,288,455.52		2,494,197.10	1,562,029.30	1,070,605.50	1,979,448.00
විකිණුම්වල පිරිවැය	175,237.00	679,859.22	175,237.00	-	-	-	-	-	-	-	-	-	-	-	-
දළ ලාභය	180,143.00	50,981.78	180,143.00	-	-	-	-	-	-	-	-	-	-	-	-
එකතු කළා: විවිධ ආදායම්	-	-	-		-										
මෙහෙයුම් ආදායම	180,143.00	50,981.78	180,143.00	-	-	-	-	-	-	-	-	-	-	-	-
අඩු කළා: වියදම	-														
පරිපාලන හා ආයතන	-					-									-
වැටුප් හා වේතන	422,310.00	12,377,018.17	157,650.00	88,660.00	36,000.00					-	56,000.00		77,000.00		7,000.00
සේවක අර්ථසාධක අරමුදල	-	1,444,682.18													
සේවක භාරකාර අරමුදල	-	361,170.55													
ලිපිද්‍රව්‍ය	3,000.00	23,500.00	3,000.00												
ගමන් වියදම්	20,955.00	2,053.00	-										1,995.00	1,460.00	17,500.00
විදුලිය	78,046.90	91,399.35	-	13,773.60	10,669.82	4,567.80		4,968.40	355.70	5,617.60	2,291.70	8,248.68	11,380.20	4,042.80	12,130.60
දුරකථන	-	-	-												
කුලිය	49,000.00	333,500.00	-		2,500.00				46,500.00						
වරිපනම් හා බදු	6,350.00	-	6,350.00												
ජල බිල්පත්	28,671.65	42,275.35	6,577.34					500.00		226.31		3,382.15	300.00		17,685.85
සංග්‍රහ	-	-													
අළුත්වැඩියා - වාහන	-	6,735.00	-												
අළුත්වැඩියා - ගොඩනැගිලි	7,100.00	-	-											7,100.00	
ක්ෂය - ගොඩනැගිලි	1,850,178.42	1,084,622.53		70,000.00	171,200.00	-				622,108.10		334,400.42	100,300.00	79,366.40	472,803.50
ක්ෂය - යන්ත්‍ර සහ උපකරණ	710,943.80	753,412.80	149,040.00		331,200.00		94,896.00		16,300.00	13,199.80		39,388.00	30,500.00	36,420.00	
ක්ෂය - පරිගණක	46,710.00		46,710.00												
ක්ෂය - ගෘහභාණ්ඩ	99,671.00	66,973.00	74,385.00		4,380.00		14,580.00		550.00			2,380.00	1,700.00	1,696.00	
ක්ෂය - වාහන	4,540.00	393,001.00	2,140.00		400.00									2,000.00	
ක්ෂය - ආවුද	592,734.40	539,528.40	131,932.00	610.00	47,654.00		19,888.00		1,940.00			157,750.00	123,380.40	106,480.00	3,100.00
ක්ෂය - විදුලි වැද්දුම්	88,819.80	95,529.80	68,729.80		16,500.00		550.00					390.00	2,650.00		
ක්ෂය - පර්යේෂණාගාර උපකරණ	-	-													
ක්ෂය - විවිධ වත්කම්	99,985.88	34,397.25	80,034.88						550.00			11,555.00	5,201.00	2,645.00	
වාහනය සඳහා ඉන්ධන	-	2,500.00	-										-		
නඩත්තුව	51,894.00	95,064.58	-					13,000.00	3,560.00	20,378.00	814.00	6,502.00	6,520.00	1,120.00	
විවිධ	-														
	4,160,910.85	17,747,362.96	726,549.02	173,043.60	620,503.82	4,567.80	129,914.00	18,468.40	69,755.70	661,529.81	59,105.70	563,996.25	360,926.60	242,330.20	530,219.95
විකිණීම හා බෙදාහැරීම	-														
ප්‍රචාරක දැන්වීම	-	-	-	-	-	-	-	-	-	-	-	-	-	-	-
ගර්හිත භාණ්ඩ	-	-													
	-	-	-	-	-	-	-	-	-	-	-	-	-	-	-
මුළු වියදම	4,160,910.85	17,747,362.96	726,549.02	173,043.60	620,503.82	4,567.80	129,914.00	18,468.40	69,755.70	661,529.81	59,105.70	563,996.25	360,926.60	242,330.20	530,219.95
ශුද්ධ ලාභය	(3,980,767.85)	(17,696,381.18)	(546,406.02)	(173,043.60)	(620,503.82)	(4,567.80)	(129,914.00)	(18,468.40)	(69,755.70)	(661,529.81)	(59,105.70)	(563,996.25)	(360,926.60)	(242,330.20)	(530,219.95)

තල් සංවර්ධන මණ්ඩලය

කට්පහම් වෙළඳ හා ලාභාලාභ ගිණුම

සටහන - 6 2017 ජනවාරි සිට දෙසැම්බර් කාලපරිච්ඡේදය සඳහා සටහන

විස්තරය	එකතුව 2017	එකතුව 2016	කට්පහම් කොළඹ	පුදර්ශන කුටිය	ජංගම කුටිය	කට්පහම් මඩකලපුව	පුදර්ශනාගාරය මඩකලපුව	කට්පහම් කල්මුණේ	කට්පහම් ත්‍රිකුණාමලය	කට්පහම් වවුනියාව	කට්පහම් මන්නාරම	කට්පහම් මන්නාරම 2	කට්පහම් මුලතිව්	කට්පහම් කට්පහම්චෝලයි	කට්පහම් ඩෙල්ෆ්ට්	කට්පහම් නල්ලූර්	පුදර්ශනාගාරය යාපනය	කට්පහම් කන්කසන්තුරය පාර	බස්නැවතුම්පල යාපනය	කට්පහම් කල්පිටිය	කට්පහම් නිස්සමහාරාමය
පිරිවැටුම	38,955,122.16	28,688,317.81	7,388,009.15	3,596,279.41	375,444.50	798,364.05	465,899.25	1,216,938.00	1,306,796.45	7,035,297.00	4,134,040.35	111,345.00	4,590.00	939,881.05	142,108.00	3,684,590.55	2,011,387.30	3,103,651.45	1,482,943.15	351,137.50	806,420.00
	38,955,122.16	28,688,317.81	7,388,009.15	3,596,279.41	375,444.50	798,364.05	465,899.25	1,216,938.00	1,306,796.45	7,035,297.00	4,134,040.35	111,345.00	4,590.00	939,881.05	142,108.00	3,684,590.55	2,011,387.30	3,103,651.45	1,482,943.15	351,137.50	806,420.00
විකිණීම්වල පිරිවැය																					
ආරම්භක තොගය	1,951,511.72	2,246,518.00	566,937.00	-	-	85,719.85	49,338.00	17,042.50	86,047.00	180,969.50	43,898.87	-	5,715.00	-	41,105.00	277,613.00	64,134.00	185,645.00	103,809.00	41,981.00	201,557.00
මිලට ගැනීම්	126,727.00	18,193.00	126,727.00										-								
අභ්‍යන්තර පැවරුම් - ඇතුළතට	35,243,059.26	23,966,841.65	5,326,766.28	6,405,557.96	215,789.00	655,000.24	389,395.75	979,825.00	795,636.75	5,739,662.65	3,285,655.00	183,089.65		837,993.77	108,220.00	3,187,936.96	1,822,798.70	2,567,816.29	1,212,500.26	647,105.00	882,310.00
පුවාහනය	-	53,000.00																			-
අඥුරුම් ද්‍රව්‍ය	-	-																			-
	37,321,297.98	26,284,552.65	6,020,430.28	6,405,557.96	215,789.00	740,720.09	438,733.75	996,867.50	881,683.75	5,920,632.15	3,329,553.87	183,089.65	5,715.00	837,993.77	149,325.00	3,465,549.96	1,886,932.70	2,753,461.29	1,316,309.26	689,086.00	1,083,867.00
අඩු කළා: අභ්‍යන්තර පැවරුම් - පිටතට	5,081,753.98	738,396.69	407,355.25	3,358,250.93		8,942.00	23,176.50		43,135.00	22,327.00	98,178.65	5,770.00		64,081.00	27,250.00	316,587.45	185,732.87	133,132.45	31,221.50	356,613.38	
	32,239,544.00	25,546,155.96	5,613,075.03	3,047,307.03	215,789.00	731,778.09	415,557.25	996,867.50	838,548.75	5,898,305.15	3,231,375.22	177,319.65	5,715.00	773,912.77	122,075.00	3,148,962.51	1,701,199.83	2,620,328.84	1,285,087.76	332,472.62	1,083,867.00
අඩු කළා: සමාප්ති තොගය	2,859,637.90	1,951,511.72	721,576.00		63,115.00	128,293.85	68,637.30	27,772.50	96,915.00	266,776.00	44,756.00	92,830.03	2,095.00	39,499.47	-	270,362.60	154,477.30	257,999.90	170,796.70	76,142.25	377,593.00
	29,379,906.10	23,594,644.24	4,891,499.03	3,047,307.03	152,674.00	603,484.24	346,919.95	969,095.00	741,633.75	5,631,529.15	3,186,619.22	84,489.62	3,620.00	734,413.30	122,075.00	2,878,599.91	1,546,722.53	2,362,328.94	1,114,291.06	256,330.37	706,274.00
දළ ලාභය	9,575,216.06	5,093,673.57	2,496,510.12	548,972.38	222,770.50	194,879.81	118,979.30	247,843.00	565,162.70	1,403,767.85	947,421.13	26,855.38	970.00	205,467.75	20,033.00	805,990.64	464,664.77	741,322.51	368,652.09	94,807.13	100,146.00
එකතු කළා: විවිධ ආදායම්	-	-																			-
මෙහෙයුම් ආදායම	9,575,216.06	5,093,673.57	2,496,510.12	548,972.38	222,770.50	194,879.81	118,979.30	247,843.00	565,162.70	1,403,767.85	947,421.13	26,855.38	970.00	205,467.75	20,033.00	805,990.64	464,664.77	741,322.51	368,652.09	94,807.13	100,146.00
අඩු කළා - වියදම																					
පරිපාලන හා ආයතන											-	-									
වැටුප් හා වේතන	84,000.00	9,606,015.87									84,000.00										
සේවක අර්ථසාධක අරමුදල	-	1,140,121.91																			
සේවක භාරකාර අරමුදල	-	285,030.50																			
අතිකාල වේතන	165,384.00	522,646.80	3,965.00	-						34,458.00				14,692.00	-	30,931.00	13,521.00	44,825.00	22,992.00		
ගමන් වියදම්	7,771.00	263,754.00		-										7,771.00	-						
ලිපිද්‍රව්‍ය	-	-																			
සංග්‍රහ	-	-																			
කාර්ය මණ්ඩල සුභසාධනය	-	-																			
විදුලිය	229,544.86	165,682.43	50,828.70	-		4,173.76	13,797.57		7,496.70	14,603.50	8,827.50			-	-	16,127.00	19,630.80	84,998.13	9,061.20		
දුරකථන	-	-																			
කුලිය	2,246,613.11	1,549,916.20	1,380,000.00	-		33,750.00		32,000.00	127,368.36	146,016.00				-	17,500.00	120,000.00	200,000.00	180,000.00	3,531.92		6,446.83
ජලගාස්තු	4,389.38	6,612.70	4,389.38																		
වරිපනම් හා බදු	22,990.00	18,450.00						-		2,540.00	1,400.00					6,350.00	6,350.00	6,350.00			
තැපැල් ගාස්තු	-	-																			
අළුත්වැඩියා - වාහන	-	-																			
අළුත්වැඩියා - ගොඩනැගිලි	10,250.00	-														10,250.00					
අළුත්වැඩියා - උපකරණ	-	33,500.00																			
වාහන සඳහා ඉන්ධන	-	-		-					-												
ක්ෂය - ගොඩනැගිලි	585,937.52	585,937.52							-	144,500.00	258,143.52								17,294.00	166,000.00	
ක්ෂය - වාහන	-	4,200.00																			
ක්ෂය - යන්ත්‍ර හා උපකරණ	55,950.00	55,950.00	10,500.00							27,670.00				-	17,780.00						
ක්ෂය - ආවූද/මෙවලම්	2,067.50	2,067.50						947.50			1,120.00										
ක්ෂය - විදුලි වැද්දුම්	190,398.53	190,398.53	13,199.80			17,720.00	9,360.00				12,700.00					39,330.00	37,305.73	47,159.00	12,224.00	1,400.00	
ක්ෂය - ගෘහභාණ්ඩ	299,559.57	292,348.57				31,532.00	41,330.00	10,205.00	10,500.00	107,730.00	11,000.00			-	7,211.00	5,957.00	5,100.00	43,264.00	12,032.00	11,580.00	2,118.57
ක්ෂය - වායුසමන යන්ත්‍රය	22,179.80	22,179.80																22,179.80			
ක්ෂය - විවිධ වත්කම්	36,911.25	57,207.50				5,000.00	3,700.00	4,950.00		1,251.25	935.00						21,075.00				
නඩත්තුව	124,834.00	270,537.43	12,480.00	-						54,394.00	7,970.00			-	770.00	13,455.00	990.00	5,875.00	7,820.00	12,480.00	8,600.00
විවිධ	-	-																			
	4,088,780.52	15,072,557.26	1,475,362.88	-	-	92,175.76	68,187.57	48,102.50	145,365.06	533,162.75	386,096.02	-	-	22,463.00	43,261.00	242,400.00	303,972.53	434,650.93	84,955.12	191,460.00	17,165.40
විකිණීම හා බෙදාහැරීම																					
පුවාරක දැන්වීම්	-	-		-	-					-						-		-			
ගර්හිත භාණ්ඩ	-	-		-	-																
	-	-	-	-	-	-	-	-	-	-	-	-	-	-	-	-	-	-	-	-	-
මුළු වියදම	4,088,780.52	15,072,557.26	1,475,362.88	-	-	92,175.76	68,187.57	48,102.50	145,365.06	533,162.75	386,096.02	-	-	22,463.00	43,261.00	242,400.00	303,972.53	434,650.93	84,955.12	191,460.00	17,165.40
ශුද්ධ ලාභය	5,486,435.54	(9,978,883.69)	1,021,147.24	548,972.38	222,770.50	102,704.05	50,791.73	199,740.50	419,797.64	870,605.10	561,325.11	26,855.38	970.00	183,004.75	(23,228.00)	563,590.64	160,692.24	306,671.58	283,696.97	(96,652.87)	82,980.60

තල් සංවර්ධන මණ්ඩලය
ගබඩා, වෙළඳ, ලාභාලාභ ගිණුම්

සටහන - 7 **2017 ජනවාරි සිට දෙසැම්බර් කාලපරිච්ඡේදය සඳහා සටහන**

විස්තරය	එකතුව	එකතුව	ප්‍රධාන නිෂ්පාදන	ප්‍රධාන	ගබඩාව	ගබඩාව	ගබඩාව	ගබඩාව	යාපනය	ගබඩාව	ගබඩාව	ගබඩාව
	2017	*2016*	ඒකකය - යාපනය	කොළඹ	මඩකලපුව	මන්නාරම	වවුනියාව	ත්‍රිකුණාමලය	කාර්යාල ගබඩාව	කල්මුණේ	කිලිනොච්චි	මුලතිවු
පිරිවැටුම	1,523,195.50	1,951,974.05	1,523,195.50				-					
	1,523,195.50	1,951,974.05	1,523,195.50	-	-	-	-	-	-	-	-	-
විකිණීමේ පිරිවැය												
ආරම්භක තොගය	2,162,437.06	4,177,133.15	574,731.50	873,515.00	6,644.36	5,650.00	6,820.00	10,482.00	622,389.20		62,205.00	
මිලට ගැනීම්	22,139,052.45	16,069,602.34	10,135,104.45	411,750.00	3,470,010.00	1,920,968.50	3,257,982.50	971,733.00		1,136,060.00	399,815.00	435,629.00
අභ්‍යන්තර පැවරුම් - ඇතුළුනට	29,961,484.51	17,862,580.25	19,523,364.10	1,794,421.21	356,024.00	5,997,645.20	2,088,500.00	201,530.00				
ඇසුරුම් ද්‍රව්‍ය	-	-										
	54,262,974.02	38,109,315.74	30,233,200.05	3,079,686.21	3,832,678.36	7,924,263.70	5,353,302.50	1,183,745.00	622,389.20	1,136,060.00	462,020.00	435,629.00
අඩු කළා: අභ්‍යන්තර මාරු කිරීම් - පිටනට	47,471,657.14	34,419,360.25	25,132,648.67	2,909,920.21	3,770,640.86	7,924,263.70	3,996,452.50	1,171,256.00	540,766.20	1,136,060.00	462,020.00	427,629.00
	6,791,316.88	3,689,955.49	5,100,551.38	169,766.00	62,037.50	-	1,356,850.00	12,489.00	81,623.00	-	-	8,000.00
අඩු කළා: සමාජ්ත තොගය	5,679,384.16	2,162,437.06	3,988,618.66	169,766.00	62,037.50		1,356,850.00	12,489.00	81,623.00			8,000.00
	1,111,932.72	1,527,518.43	1,111,932.72	-	-	-	-	-	-	-	-	-
දළ ලාභය	411,262.78	424,455.62	411,262.78	-	-	-	-	-	-	-	-	-
එකතු කළා: විවිධ ආදායම්	-	-	-	-								
මෙහෙයුම් ආදායම	411,262.78	424,455.62	411,262.78	-	-	-	-	-	-	-	-	-
අඩු කළා: වියදම												
පරිපාලන හා ආයතන												
වැටුප් හා වේතන	10,500.00	4,701,224.75	10,500.00									
සේවක අර්ථසාධක අරමුදල	-	564,146.97										
සේවක භාරකාරත්ව අරමුදල	-	141,036.75										
අනිකාල වේතන	814.00	-	814.00									
ගමන් වියදම්	19,961.00	5,045.00	9,138.00	10,823.00								
ලිපිද්‍රව්‍ය	-	-										
සංග්‍රහ	-	-										
කාර්ය මණ්ඩල සුභසාධනය	-	-										
විදුලිය	12,493.20	18,691.60	12,493.20									
දුරකථන	-	-										
කුලිය	-	100,000.00										
ජල ගාස්තු	-	-										
වරිපනම් හා බදු	-	-										
නැපැල් ගාස්තු	-	-										
අළුත්වැඩියා - වාහන	-	-										
අළුත්වැඩියා - ගොඩනැගිලි	-	-										
අළුත්වැඩියා - උපකරණ	-	-										
වාහන සඳහා ඉන්ධන	11,250.00	35,000.00	11,250.00									
ක්ෂය - ගොඩනැගිලි	-	-										
ක්ෂය - වාහන	-	4,340.00										
ක්ෂය - විදුලි වැද්දුම්	30,249.07	30,249.07		30,249.07								
ක්ෂය - ආවුද	1,020.00		1,020.00									
ක්ෂය - ගෘහභාණ්ඩ	15,448.00	15,448.00	15,448.00									
ක්ෂය - විවිධ වත්කම්	-	17,021.25										
නඩත්තුව	91,032.00	24,389.00	78,421.00	12,611.00								
විවිධ	-	-										
	192,767.27	5,656,592.39	139,084.20	53,683.07	-	-	-	-	-	-	-	-
විකිණීම හා බෙදාහැරීම	-											
ප්‍රචාරක දැන්වීම	-	-										
ප්‍රවාහනය	12,095.00	98,300.00		10,115.00		1,980.00						
ගර්හිත භාණ්ඩ	-											
	12,095.00	98,300.00	-	10,115.00	-	1,980.00	-	-	-	-	-	-
මුළු වියදම	204,862.27	5,754,892.39	139,084.20	63,798.07	-	1,980.00	-	-	-	-	-	-
ශුද්ධ ලාභය	206,400.51	(5,330,436.77)	272,178.58	(63,798.07)	-	(1,980.00)	-	-	-	-	-	-

සටහන 8 - ගොවිපල ගිණුම්

විස්තරය	*2017*	*2016*	කුඩ්ඩාතානයි	මාමුනයි	ඩෙල්ෆ්ට්	පුලියන්කුලම	නාරාවේලිකුලම්	උඉර්තුපුලම්	වීරවිල
විකිණීම්	116,930.00	223,550.00							116,930.00
	116,930.00	223,550.00	-	-	-	-	-	-	116,930.00
අඩු කළා:									
නඩත්තු වියදම්	-	-							
මිලට ගැනීම්	-	-							-
අභ්‍යන්තර පැවරුම්	2,750.00	195,655.00							2,750.00
ආවුද අළුත්වැඩියාව හා නඩත්තුව	-	-							
එකතුව	2,750.00	195,655.00	-	-	-	-	-	-	2,750.00
අඩු කළා: අභ්‍යන්තර පැවරුම්	26,350.00	9,143.00	-	-	-	-	-	-	26,350.00
මූලික පිරිවැය	(23,600.00)	186,512.00	-	-	-	-	-	-	(23,600.00)
දළ ලාභය	140,530.00	37,038.00	-	-	-	-	-	-	140,530.00
එකතු කළා: විවිධ ආදායම	-								-
	140,530.00	37,038.00	-	-	-	-	-	-	140,530.00
පරිපාලන හා ආයතන වියදම									
වැටුප්	274,000.00	4,159,906.50	84,000.00	70,000.00		120,000.00			
සේවක අර්ථසාධක අරමුදල	-	463,548.78							
සේවක භාරකාර අරමුදල	-	115,887.20							
අනිකාල	-	-							
ගමන් වියදම්	4,332.50	-				4,332.50			
ලිපිද්‍රව්‍ය	-	-							
සංග්‍රහ	-	-							
විදුලිය	32,185.60	25,509.70	6,000.00			26,185.60	-		
දුරකථන	-	-							
ප්‍රවාහන	7,000.00	-				7,000.00			
තැපැල්	-	-							
අළුත්වැඩියා	-	5,000.00							
වැවිලි	116,470.00	19,730.00	5,480.00			51,400.00			59,590.00
ට්‍රැක්ටරය සඳහා ඉන්ධන	-	500.00							
ක්ෂය	-	-							
විවිධ වත්කම්	4,594.80	30,692.75		345.00		4,249.80			
යන්ත්‍රෝපකරණ	56,825.80	134,777.80				56,825.80			-
මෙවලම්	26,025.00	52,411.67	6,775.00			19,250.00			
විදුලි වැද්දුම්	7,600.00	24,057.40				7,600.00			
වාහනය	-	291,300.00							
ගොඩනැගිල්ල	889,494.04	888,607.87	132,181.70	341,198.76	2,168.65	413,944.93			
ගෘහභාණ්ඩ හා වැද්දුම්	700.00	23,186.00	400.00			300.00			
නඩත්තුව	147,102.00	47,276.00	24,272.00			119,009.00			3,821.00
විවිධ	-	-							
	1,566,329.74	6,282,391.67	259,108.70	411,543.76	2,168.65	830,097.63	-	-	63,411.00
මුළු වියදම	1,569,079.74	6,478,046.67	259,108.70	411,543.76	2,168.65	830,097.63	-	-	66,161.00
ආදායම ඉක්මවා වියදම	(1,425,799.74)	(6,245,353.67)	(259,108.70)	(411,543.76)	(2,168.65)	(830,097.63)	-	-	77,119.00

සටහන 9 - සංවර්ධන හා පර්යේෂණ ගිණුම්

විස්තරය	සංවර්ධනය		පර්යේෂණ		නිෂ්පාදන සංවර්ධනය		අළෙවිකරණ සංවර්ධනය	
	2017	2016	2017	2016	2017	2016	2017	2016
පිරිවැටුම	-	-	-	-	-	-	-	-
	-	-	-	-	-	-	-	-
ආරම්භක තොගය	-	-	**34,779,448.90**	**32,081,857.03**	-	-	-	-
මිලට ගැනීම්	-	-	-	2,779,195.22	-	-	-	-
ඇතුළතට පැවරුම්	-	140,700.00	7,643.98	3,750.00	-	-	-	-
	-	140,700.00	34,787,092.88	34,864,802.25	-	-	-	-
පිටතට පැවරුම්	-	-	1,500.00	-	-	-	-	-
	-	140,700.00	34,785,592.88	34,864,802.25	-	-	-	-
අඩු කළා: සමාජ්නි තොගය	-	-	**34,512,149.08**	**34,779,448.90**	-	-	-	-
සංවර්ධන/ පර්යේෂණ පිරිවැය	-	**140,700.00**	273,443.80	85,353.35	-	-	-	-
දළ ලාභය	-	**(140,700.00)**	(273,443.80)	(85,353.35)	-	-	-	-
එකතු කළා: විවිධ ආදායම්	4,793,100.00	4,759,422.00	113,660.95	138,400.00	-	-	-	-
	4,793,100.00	**4,618,722.00**	**(159,782.85)**	**53,046.65**	-	-	-	-
වැටුප්	5,651,646.11	2,743,716.00	6,584,762.35	6,691,464.36	13,886,208.87		8,247,925.34	
සේවක අර්ථසාධක අරමුදල	678,197.52	329,245.92	790,171.48	802,975.72	1,614,280.43		989,751.04	
සේවක භාරකාර අරමුදල	169,549.39	82,311.48	197,542.87	200,743.93	416,586.26		247,437.76	
අතිකාල	20,954.95	6,992.25	48,914.93	6,496.00			229,640.64	
පුහුණු වියදම්/ සංවර්ධන වියදම	14,276,822.49	12,472,452.18	604,247.15	149,767.49				
වැවිලි වියදම	787,440.00	163,090.00						
ගමන් වියදම්	177,521.50	346,917.00	57,943.50	80,204.00	72,178.00		122,464.00	
දුරකථන			64,100.18	57,743.49	36,529.21		36,529.22	
විදුලිය			475,505.05	472,778.75	45,151.48		49,814.11	
ලිපිද්‍රව්‍ය				65,220.00				
ජලය			215,391.24	161,187.82				
කුලී					550,000.00		622,600.00	
සංග්‍රහ								
සුභසාධනය		-						
අළුත්වැඩියාව - ගොඩනැගිලි			27,500.00	31,013.00	125,989.00		125,989.00	
අළුත්වැඩියා - ආවුද			12,200.00		22,765.45		22,765.45	
අළුත්වැඩියා - වාහන			36,567.30	189,517.89	3,525.00		3,525.00	
ක්ෂය								
ක්ෂය, ගොඩනැගිලි			4,329,169.93	3,889,646.92				
ක්ෂය, වායුසමීකරණය				147,900.00				
ක්ෂය, විදුලි වැද්දුම්			73,570.00	73,570.00				
ක්ෂය, පර්යේෂණාගාර උපකරණ			6,536,951.52	17,982,602.45				
ක්ෂය, යන්ත්‍ර හා උපකරණ			28,035,647.71	16,949,736.92				
ක්ෂය, පරිගණක			92,780.18	232,820.18				
ක්ෂය, ගෘහභාණ්ඩ			276,502.50	1,412,169.36				
ක්ෂය, විවිධ වත්කම්			64,005.25	74,173.00				
ක්ෂය, වාහන				1,616,000.00				
ක්ෂය, උපකරණ								
වාහන සඳහා ඉන්ධන	17,100.00	11,525.00		5,690.00	50,080.00	-	101,150.00	
ප්‍රවාහනය					38,660.00			
නඩත්තුව		187,077.00	461,243.28	569,826.77	126,282.13	-	270,912.00	
ක්‍රමක්ෂය	3,074,701.19	3,843,376.48	10,461,098.30	13,068,872.87		-		
ප්‍රචාරක දැන්වීම	-	79,468.80		126,201.75	-	-		
එකතුව	24,853,933.15	20,266,172.11	59,445,814.72	65,058,322.67	16,988,235.83	-	11,070,503.56	-
ආයෝජනයට වියදම	(20,060,833.15)	(15,647,450.11)	(59,605,597.57)	(65,005,276.02)	(16,988,235.83)	-	(11,070,503.56)	-

සටහන 10
ව්‍යාජ්නි අංශයේ ගිණුම්

විස්තරය	*2017*	*2016*	කාර්ය මණ්ඩල පුහුණුව	යාපනය	මඩකලපුව	කල්මුනේ	ත්‍රිකුණාමලය	වවුනියාව	කිලිනොච්චිය	මුලතිව්	මන්නාරම	කොළඹ	පුත්තලම	හම්බන්තොට	කුරුණෑගල	අනුරාධපුර
පිරිවැටුම	-	-	-	-	-							-				
	-	-	-	-	-	-	-	-	-	-	-	-	-	-	-	-
ආරම්භක තොගය	-	-	-	-												
මිලට ගැනීම්	-	-		-												
ඇතුළතට පැවරුම්	98,593.53	-	-	94,300.00					4,293.53							
ක්ෂය	-	-													-	
උපකරණ	-	-														
	98,593.53	-	-	94,300.00	-	-	-	-	4,293.53	-	-	-	-	-	-	-
පිටතට පැවරුම්	-	-	-	-		-					-	-				
	98,593.53	-	-	94,300.00	-	-	-	-	4,293.53	-	-	-	-	-	-	-
අඩු කළා: සමාජ්නි තොගය	-	-	-	-												
විකිණීම්වල පිරිවැය	**98,593.53**	**-**	**-**	**94,300.00**	**-**	**-**	**-**	**-**	**4,293.53**	**-**	**-**	**-**	**-**	**-**	**-**	**-**
දළ ලාභය	**(98,593.53)**	**-**	**-**	**(94,300.00)**	**-**	**-**	**-**	**-**	**(4,293.53)**	**-**	**-**	**-**	**-**	**-**	**-**	**-**
එකතු කළා: විවිධ ආදායම්	-	-	-	-						-						
	(98,593.53)	**-**	**-**	**(94,300.00)**	**-**	**-**	**-**	**-**	**(4,293.53)**	**-**	**-**	**-**	**-**	**-**	**-**	**-**
වැටුප්	20,032,900.52	21,226,607.19		3,749,019.07	4,385,073.88	2,180,784.00	2,083,497.00	480,205.20	1,634,393.00	408,210.00	1,312,703.00		909,312.00	2,024,010.62	865,692.75	
සේවක අර්ථසාධක අරමුදල	2,396,220.06	2,541,312.86		449,714.29	526,208.87	261,694.08	250,019.64	57,624.62	188,567.16	48,985.20	157,524.36		109,117.44	242,881.27	103,883.13	
සේවක භාරකාර අරමුදල	599,055.02	635,328.20		112,428.57	131,552.22	65,423.52	62,504.91	14,406.16	47,141.79	12,246.30	39,381.09		27,279.36	60,720.32	25,970.78	
අතිකාල	56,083.40	49,192.00		52,495.00		3,095.40					493.00					
පුහුණු වියදම	12,738,283.50	6,257,253.15	630,718.00	1,590,425.50	3,675,155.00	1,336,236.00	2,576,300.00	587,700.00	392,405.00	180,400.00	256,950.00		838,644.00		214,350.00	459,000.00
ගමන් බිමන්	237,396.00	64,331.47	11,744.00	33,317.00	59,739.00	42,379.00	17,504.00	5,337.00	19,429.00	8,000.00	2,767.00		23,147.00	12,933.00		1,100.00
ලිපිද්‍රව්‍ය	-	-		-												
ඉන්ධන	53,035.80	30,000.00	13,835.80	11,000.00									12,000.00	16,200.00		
විදුලිය	6,677.98	-													6,677.98	
දුරකථන	-	-														
කුලී	2,600.00	-	2,600.00													
සංග්‍රහ	-	33,840.00														
ජලය	436.74														436.74	
සුභසාධනය	-	-														
අළුත්වැඩියා -	-	-														
ක්ෂය, ගොඩනැගිලි	-	-														
ක්ෂය, වායුසමන යන්ත්‍රය	-	-														
ක්ෂය, විදුලි වැද්දුම්	-	-														
ක්ෂය, පරීක්ෂණාගාර උපකරණ	-	-														
ක්ෂය, යන්ත්‍රෝපකරණ	3,000.00	114,350.00		3,000.00										-		
ක්ෂය, පරිගණක	-	-														
ක්ෂය, ගෘහභාණ්ඩ	1,430.00	16,538.00		1,430.00												
ක්ෂය, විවිධ වත්කම්	-	4,052.50														
ක්ෂය, වාහන	-	-														
ක්ෂය, මෙවලම්	17,910.00	33,245.00		17,910.00												
ප්‍රවාහනය	16,343.33	-	11,043.33				5,300.00									
නඩත්තුව	24,935.00	-		14,435.00					10,500.00							
ණුම්ක්ෂය	15,101,269.17	18,876,586.46	15,101,269.17													
ප්‍රචාරක දැන්වීම	-	39,393.75	-													
එකතුව	51,287,576.52	49,922,030.58	15,771,210.30	6,035,174.43	8,777,728.97	3,889,612.00	4,995,125.55	1,145,272.98	2,292,435.95	657,841.50	1,769,818.45	-	1,919,499.80	2,356,745.21	1,217,011.38	460,100.00
ආයෝජනයට වියදම	(51,386,170.05)	(49,922,030.58)	(15,771,210.30)	(6,129,474.43)	(8,777,728.97)	(3,889,612.00)	(4,995,125.55)	(1,145,272.98)	(2,296,729.48)	(657,841.50)	(1,769,818.45)	-	(1,919,499.80)	(2,356,745.21)	(1,217,011.38)	(460,100.00)

සටහන 11
විවිධ ආදායම්

විස්තරය		*2017*	*2016*
යාපනය		440,802.34	222,904.82
මඩකලපුව		15,861.11	3,217.54
කල්මුණේ		663.99	617.50
ත්‍රිකුණාමලය		4,418.59	3,255.16
වවුනියාව		1,677.67	2,621.10
කිලිනොච්චිය		1,219.80	3,369.93
මුලතිවු		2,651.21	13,189.26
මන්නාරම		5,099.21	40,382.54
කොළඹ		15,017.16	1,044,620.10
පුත්තලම		3,396.80	3,726.86
හම්බන්තොට		719.38	563.14
		491,527.26	1,338,467.95
නිෂ්පාදනයෙන්	5	-	-
කවිපහම් වෙතින්	6	-	-
පර්යේෂණවලින්		113,660.95	138,400.00
ව්‍යාජ්නි සේවාවන්ගෙන්		-	-
සංවර්ධනයෙන්		4,793,100.00	4,759,422.00
		5,398,288.21	6,236,289.95

සටහන 12

පරිපාලන හා ආයතන වියදම්

විස්තරය	එකතුව *2017*	එකතුව *2016*	ප්‍රධාන කාර්යාලය යාපනය	ප්‍රාදේශීය කාර්යාලය මඩකලපුව	ප්‍රාදේශීය කාර්යාලය කල්මුණේ	ප්‍රාදේශීය කාර්යාලය තිකුණාමලය	ප්‍රාදේශීය කාර්යාලය වවුනියාව	ප්‍රාදේශීය කාර්යාලය කිලිනොච්චිය	ප්‍රාදේශීය කාර්යාලය මුලතිවු	ප්‍රාදේශීය කාර්යාලය මන්නාරම	ප්‍රාදේශීය කාර්යාලය කොළඹ	ප්‍රාදේශීය කාර්යාලය පුත්තලම	ප්‍රාදේශීය කාර්යාලය හම්බන්තොට	ප්‍රාදේශීය කාර්යාලය යාපනය
වැටුප් හා වේතන	46,670,877.74	38,271,638.17	20,054,679.30	3,203,846.94	1,846,936.00	1,483,521.40	2,885,296.30	1,828,417.50	998,390.80	1,095,393.40	5,538,906.05	558,215.95	1,265,644.00	5,911,630.10
සේවක අර්ථසාධක අරමුදල	5,243,069.96	4,435,769.12	2,030,021.43	384,461.63	221,632.32	178,022.57	346,235.56	207,650.10	119,806.90	119,687.20	714,333.37	66,985.92	151,877.28	702,355.68
සේවක භාරකාරත්ව අරමුදල	1,300,681.53	1,118,560.82	510,435.56	96,115.41	55,408.08	44,505.64	86,558.89	51,912.53	29,951.72	29,921.80	165,567.18	16,746.48	37,969.32	175,588.92
අතිකාල වේතන	986,394.12	541,719.07	855,169.12		11,723.00		9,866.00		5,760.00	4,782.00	53,362.00	4,240.00	10,602.00	30,890.00
පාරිතෝෂික	4,188,988.00	4,082,982.96	4,188,988.00											
අධ්‍යක්ෂ මණ්ඩල සාමාජික වියදම්	449,635.00	710,659.00	449,635.00											
ගමන් වියදම්	1,348,007.41	1,151,466.00	710,193.50	114,385.80	38,956.00	24,300.11	22,552.00	1,000.00	27,098.00	40,597.50	213,335.00	60,998.50	89,393.00	5,198.00
ලිපිද්‍රව්‍ය හා මුද්‍රණය	1,512,689.50	942,342.70	1,434,412.50	3,870.00	11,469.00	6,200.00	5,000.00		6,530.00	27,083.00	12,075.00	6,050.00		
දුරකථන	427,709.00	2,303,159.90	99,534.85	26,143.34	23,795.72	19,118.88	27,856.80	29,600.17	21,590.24	14,847.44	104,164.18	16,574.97	44,482.41	
කුලිය	2,094,200.00	3,686,822.00	456,000.00		70,200.00		270,000.00	-	93,000.00		1,165,000.00			40,000.00
වරිපනම් හා බදු	15,172.82	12,750.00		11,250.00				-		3,922.82				
කාර්ය මණ්ඩල සුභසාධනය	44,617.50	20,250.00	44,617.50					-						
සංග්‍රහ	-	-												
විදුලිය	675,485.76	803,368.10	536,821.90	14,678.50	10,659.35	8,079.30	2,625.30	17,199.70	4,084.62	16,695.00	20,727.80	4,722.64	25,537.55	13,654.10
ජල ගාස්තු	126,764.68	33,973.20	23,246.76		21,763.50	3,336.15			2,400.00	36,904.44	8,519.21	480.00	30,114.62	
නීති වියදම්	66,350.00	223,775.00	59,000.00				7,350.00							
තැපෑල් ගාස්තු	71,040.00	42,385.00	58,965.00				1,020.00		2,400.00		8,655.00			
පුවත්පත් හා වාරසඟරා	-	5,500.00												
අළුත්වැඩියා හා නඩත්තුව	-	-												
වාහන	1,971,611.70	1,064,618.42	1,354,400.24	36,554.70	5,719.03	11,170.00	119,717.53	66,151.92	4,640.70	23,527.40	331,955.29	6,057.00		11,717.89
විවිධ වත්කම්	7,915.70	-											7,915.70	
ගොඩනැගිලි	77,515.50	53,000.00	61,560.50						2,800.00				13,155.00	
කාර්යාල උපකරණ	475,807.82	121,039.70	275,514.27		-	16,675.00		1,180.00	30,056.00	1,500.00	114,107.55		16,650.00	20,125.00
වාහන සඳහා ඉන්ධන	1,846,064.45	2,284,266.50	1,421,474.10	56,089.50	23,100.00	17,950.00	78,350.00	7,500.35	34,000.00	34,000.00	71,870.00	54,230.50	21,000.00	26,500.00
විගණන ගාස්තු	300,000.00	250,000.62	300,000.00											
	-									-				
ක්ෂය:-	-	-												
ගොඩනැගිලි	5,193,078.32	4,253,718.05	2,091,811.86	725,000.00		254,650.00		762,213.11	38,054.51	559,048.84		734,000.00	28,300.00	
යන්ත්‍රෝපකරණ	1,869,723.90	1,148,361.90	1,305,481.40	88,201.50	39,720.00		23,500.00	206,134.00		29,720.00	52,210.00	85,227.00	39,530.00	
ගෘහභාණ්ඩ හා වැද්දුම්	1,341,405.82	561,259.92	1,040,998.32	77,400.00	25,860.00		29,458.00	24,108.00	52,140.00	52,798.00		16,347.50	7,060.00	15,236.00
විදුලි වැද්දුම්	180,166.20	103,098.80	68,239.80	4,600.00	3,880.00			2,090.00	41,080.00	8,800.00	5,240.00	34,859.00	11,377.40	
පරිගණකය	1,531,518.00	869,150.00	1,192,858.00	7,600.00	16,800.00	23,750.00	55,540.00	11,600.00	40,960.00	54,190.00	22,100.00	60,740.00	22,690.00	22,690.00
ආවුද/ මෙවලම්	222,521.42	194,656.75	86,623.00	24,505.75	3,455.00		11,486.00	27,215.00	1,420.00	9,470.00		45,847.00	11,799.67	700.00
වායුසමන යන්ත්‍රය	88,575.00	169,133.40	88,575.00											
විවිධ වත්කම්	314,890.86	312,575.30	205,476.05	47,807.00	12,300.00		1,890.00	674.00	8,140.00	11,372.56		17,731.25	9,500.00	
වාහන	1,275,571.00	3,409,693.00	18,800.00	180,700.00	31,270.00	40,626.00	13,000.00	311,600.00	352,000.00	15,000.00	24,200.00	174,409.00	69,000.00	44,966.00
ක්‍රමක්ෂය	-	-	-											
නඩත්තු වියදම	2,142,630.27	1,395,415.37	1,601,708.31	51,868.31	17,166.00	87,944.20	65,166.00	18,783.00	7,410.00	66,453.00	90,959.25	67,955.00	45,711.50	21,505.70
විවිධ වියදම්	-	-												
	84,060,678.98	74,577,108.77	42,625,241.27	5,155,078.38	2,491,813.00	2,219,849.25	4,062,468.38	3,575,029.38	1,923,713.49	2,255,714.40	8,717,286.88	2,032,417.71	1,959,309.45	7,042,757.39

සටහන 13

මූල්‍ය වියදම්

	2017	***2016***												
බැංකු ගාස්තු	31,810.00	24,000.00	31,810.00					-			-			
	31,810.00	24,000.00	**31,810.00**	-	-	-	-	-	-	-	-	-	-	-

සටහන 14

වෙනත් වියදම්

	2017	***2016***												
ප්‍රචාරක දැන්වීම්	889,976.47	344,638.25	889,976.47											
සංවර්ධන වියදම	-	-												
ප්‍රවාහනය	136,104.80	164,167.00	18,000.00	35,567.00	6,515.00	36,387.80	6,000.00			11,635.00	1,500.00		20,500.00	
	1,026,081.27	508,805.25	907,976.47	35,567.00	6,515.00	36,387.80	6,000.00	-	-	11,635.00	1,500.00	-	20,500.00	-
මුළු වියදම	85,118,570.25	75,109,914.02	43,565,027.74	5,190,645.38	2,498,328.00	2,256,237.05	4,068,468.38	3,575,029.38	1,923,713.49	2,267,349.40	8,718,786.88	2,032,417.71	1,979,809.45	7,042,757.39

C-NNP-118

ජාතික විගණන කාර්යාලය
தேசிய கணக்காய்வு அலுவலகம்
NATIONAL AUDIT OFFICE

මගේ අංකය
எனது இல.
My No. NNP/JF/C/PDB/1/2017

ඔබේ අංකය
உமது இல.
Your No.

දිනය
திகதி
Date 30 October 2018

PALMYRAH DEVELOPMENT BOARD
27 NOV 2018
SEGNA

The Chairman,
Palmyrah Development Board

Report of the Auditor General on the Financial Statements of the Palmyrah Development Board for the year ended 31 December 2017 in terms of section 14(2)(c) of the Finance Act, no.38 of 1971

Reference to my letter of even number dated 05 October 2018 on the above subject.

02. The above mentioned report is sent herewith

E.A.G. Ananda
Deputy Auditor General
For Auditor General

Copies to - 1. Secretary, Ministry of Finance and Mass Media
2. Secretary, Ministry of Prison Reforms, Rehabilitation, Resettlement and Hindu Religious Affairs

අංක 306/72, පොල්දූව පාර, බත්තරමුල්ල, ශ්‍රී ලංකාව. இல. 306/72, பொல்துவ வீதி, பத்தரமுல்லை, இலங்கை. No. 306/72, Polduwa Road, Battaramulla, Sri Lanka.
+94 11 2 88 70 28 - 34 +94 11 2 88 72 23 ag@auditorgeneral.gov.lk www.auditorgeneral.gov.lk

ජාතික විගණන කාර්යාලය
தேசிய கணக்காய்வு அலுவலகம்
NATIONAL AUDIT OFFICE

මගේ අංකය
எனது இல.
My No. එන්එන්ජී/ජේඑල්/සී/පීඩීබී/1/2017

ඔබේ අංකය
உமது இல.
Your No.

දිනය
திகதி
Date 2018 ඔක්තෝබර් 05 දින

සභාපති,
තල් සංවර්ධන මණ්ඩලය.

තල් සංවර්ධන මණ්ඩලයේ 2017 දෙසැම්බර් 31 දිනෙන් අවසන් වර්ෂය සඳහා වූ මූල්‍ය ප්‍රකාශන පිළිබඳ 1971 අංක 38 දරන මුදල් පනතේ 14(2)(සී) වගන්තිය ප්‍රකාර විගණකාධිපති වාර්තාව.

තල් සංවර්ධන මණ්ඩලයේ ("මණ්ඩලය") 2017 දෙසැම්බර් 31 දිනට මූල්‍ය තත්ත්ව ප්‍රකාශනය සහ එදිනෙන් අවසන් වර්ෂය සඳහා වූ මූල්‍ය කාර්යසාධන ප්‍රකාශනය, හිමිකම් වෙනස්වීමේ ප්‍රකාශනය සහ මුදල් ප්‍රවාහ ප්‍රකාශනය සහ වැදගත් ගිණුම්කරණ ප්‍රතිපත්ති සහ අනෙකුත් පැහැදිලි කිරීමේ තොරතුරුවල සාරාංශයකින් සමන්විත 2017 දෙසැම්බර් 31 දිනෙන් අවසන් වර්ෂය සඳහා වූ මූල්‍ය ප්‍රකාශන 1971 අංක 38 දරන මුදල් පනතේ 13(1) වගන්තිය සහ 1971 අංක 46 දරන පොල් සංවර්ධන පනතේ 44 වගන්තිය සමඟ සංයෝජිතව කියවිය යුතු ශ්‍රී ලංකා ප්‍රජාතාන්ත්‍රික සමාජවාදී ජනරජයේ ආණ්ඩුක්‍රම ව්‍යවස්ථාවේ 154(1) ව්‍යවස්ථාවෙහි ඇතුළත් විධිවිධාන ප්‍රකාර මාගේ විධානය යටතේ විගණනය කරන ලදි. මුදල් පනතේ 14(2)(සී) වගන්තිය ප්‍රකාර මණ්ඩලයේ වාර්ෂික වාර්තාව සමඟ ප්‍රකාශයට පත් කළ යුතු යැයි මා අදහස් කරන මාගේ අදහස් දැක්වීම් හා නිරීක්ෂණයන් මෙම වාර්තාවේ දැක්වේ. මුදල් පනතේ 13(7)(ඒ) වගන්තිය ප්‍රකාර විස්තරාත්මක වාර්තාවක් 2018 අගෝස්තු 13 දින මණ්ඩලයේ සභාපති වෙත නිකුත් කරන ලදී.

1.2 මූල්‍ය ප්‍රකාශන සම්බන්ධයෙන් කළමනාකරණයේ වගකීම

මෙම මූල්‍ය ප්‍රකාශන ශ්‍රී ලංකා රාජ්‍ය අංශ ගිණුම්කරණ ප්‍රමිතිවලට අනුකූලව පිළියෙල කිරීම හා සාධාරණ ලෙස ඉදිරිපත් කිරීම සහ වංචා හෝ වැරදි හේතුවෙන් ඇති විය හැකි ප්‍රමාණාත්මක සාවද්‍ය ප්‍රකාශයන්ගෙන් තොර වූ මූල්‍ය ප්‍රකාශන පිළියෙල කිරීමට හැකි වනු පිණිස අවශ්‍යවන අභ්‍යන්තර පාලනය තීරණය කිරීම කළමනාකරණයේ වගකීම වේ.

අංක 306/72, පොල්දූව පාර, බත්තරමුල්ල, ශ්‍රී ලංකාව இல. 306/72, பொல்துவ வீதி, பத்தரமுல்லை, இலங்கை. No. 306/72, Polduwa Road, Battaramulla, Sri Lanka.
+94 11 2 88 70 28 - 34 +94 11 2 88 72 23 ag@auditorgeneral.gov.lk www.auditorgeneral.gov.lk

1.3 විගණකගේ වගකීම

මාගේ විගණනය මත පදනම්ව මෙම මූල්‍ය ප්‍රකාශන පිළිබඳව මතයක් ප්‍රකාශ කිරීම මාගේ වගකීම වේ. මා විසින් උත්තරීතර විගණන ආයතනයන්ගේ ජාත්‍යන්තර විගණන ප්‍රමිතිවලට (ISSAI 1000-1810) අනුරූප ශ්‍රී ලංකා විගණන ප්‍රමිතිවලට අනුකූලව මාගේ විගණනය සිදුකරන ලදි. ආචාර ධර්මවල අවශ්‍යතාවයන්ට මම අනුකූලවන බවට සහ මූල්‍ය ප්‍රකාශන ප්‍රමාණාත්මක සාවද්‍ය ප්‍රකාශයන්ගෙන් තොරවන්නේද යන්න පිළිබඳ සාධාරණ තහවුරුවක් ලබා ගැනීම පිණිස විගණනය සැලසුම්කර ක්‍රියාත්මක කරන බවට මෙම ප්‍රමිති අපේක්ෂා කරයි.

මූල්‍ය ප්‍රකාශනවල දැක්වෙන අගයන් සහ හෙළිදරව් කිරීම්වලට උපකාරීවන විගණන සාක්ෂි ලබා ගැනීම පිණිස පරිපාටි ක්‍රියාත්මක කිරීම විගණනයට ඇතුළත් වේ. තෝරාගත් පරිපාටින්, වංචා හෝ වැරදි හේතුවෙන් මූල්‍ය ප්‍රකාශනවල ඇතිවිය හැකි ප්‍රමාණාත්මක සාවද්‍ය ප්‍රකාශයන්ගේ අවදානම් තක්සේරු කිරීම් ද ඇතුළත් විගණකගේ විනිශ්චය මත පදනම් වේ. එම අවදානම් තක්සේරු කිරීම්වලදී අවස්ථාවෝචිතව උචිත විගණන පරිපාටි සැලසුම් කිරීම පිණිස මණ්ඩලයේ මූල්‍ය ප්‍රකාශන පිළියෙල කිරීමට සහ සාධාරණ ලෙස ඉදිරිපත් කිරීමට අදාළ වන්නාවූ අභ්‍යන්තර පාලනය විගණක සැලකිල්ලට ගන්නා නමුත් මණ්ඩලයේ අභ්‍යන්තර පාලනයේ සඵලදායීත්වය පිළිබඳව මතයක් ප්‍රකාශ කිරීමට අදහස් නොකරයි. කළමනාකරණය විසින් අනුගමනය කරන ලද ගිණුම්කරණ ප්‍රතිපත්තිවල උචිතභාවය හා යොදා ගන්නා ලද ගිණුම්කරණ ඇස්තමේන්තුවල සාධාරණත්වය ඇගයීම මෙන්ම මූල්‍ය ප්‍රකාශනවල සමස්ත ඉදිරිපත් කිරීම පිළිබඳ ඇගයීමද විගණනයට ඇතුළත් වේ. විගණනයේ විෂය පථය හා ප්‍රමාණය තීරණය කිරීම සඳහා 1971 අංක 38 දරන මුදල් පනතේ 13 වගන්තියේ (3) හා (4) උපවගන්තිවලින් විගණකාධිපති වෙත අභිමතානුසාරී බලතල පැවරේ.

මාගේ විගණන මතය සඳහා පදනමක් සැපයීම උදෙසා මා විසින් ලබාගෙන ඇති විගණන සාක්ෂි ප්‍රමාණවත් සහ උචිත බව මාගේ විශ්වාසයයි.

2. මූල්‍ය ප්‍රකාශන

2.1 මතය

මූල්‍ය ප්‍රකාශනවලින්, 2017 දෙසැම්බර් 31 දිනට තල් සංවර්ධන මණ්ඩලයේ මූල්‍ය තත්ත්වය සහ එදිනෙන් අවසන් වර්ෂය සඳහා එහි මූල්‍ය ක්‍රියාකාරීත්වය හා මුදල් ප්‍රවාහ ශ්‍රී ලංකා රාජ්‍ය අංශ ගිණුම්කරණ ප්‍රමිතිවලට අනුකූලව සත්‍ය හා සාධාරණ තත්ත්වයක් පිළිබිඹු කරන බව මා දරන්නා වූ මතය වේ.

2.2 මූල්‍ය ප්‍රකාශන පිළිබඳ අදහස් දැක්වීම.

2.2.1 ශ්‍රී ලංකා රාජ්‍ය අංශ ගිණුම්කරණ ප්‍රමිතවලට අනුකූල වීම (ශ්‍රී ලං රා ගි ප්‍ර)

ශ්‍රී ලං රා ගි ප්‍ර 07 - දේපල, පිරියත හා උපකරණ: පෙර වර්ෂවලදී මිලදීගත් පිරිවැය රු.22,395,067 ක් වූ සම්පූර්ණයෙන් ක්ෂය කරන ලද වත්කම් මණ්ඩලය විසින් එම වත්කම්වල ප්‍රයෝජනවත් ආර්ථික ජීව කාලය යළි තක්සේරු කිරීමකින් තොරව හා ඒ අනුව ගිණුම්ගත කිරීමකින් තොරව සමාලෝචිත වර්ෂයේදීත් අඛණ්ඩව භාවිතා කරමින් පැවතුණි.

2.2.2 ගිණුම්කරණ අඩුපාඩු

තෙවන පාර්ශව 09 දෙනෙකුගෙන් අයකර ගැනීමෙන් තොරව එකතුව රු.4,894,325 ක් වූ ලැබිය යුතු ශේෂ වර්ෂ 03 කට වැඩි කාලයක් හිඟ හිට පැවතුණි. කෙසේ වුවද, සමාලෝචිත වර්ෂය සඳහා මූල්‍ය ප්‍රකාශනවල ඒ සඳහා හානිකරණ ප්‍රතිපාදනයක් සිදුකර නොතිබුණි.

2.3 ගෙවිය යුතු ගිණුම්

වර්ෂ 03 කට වැඩි කාලයක් ගිණුම්වල පැවති එකතුව රු.248,885 ක් වූ ගෙවිය යුතු ණයවලට අදාළව විධිමත් විමර්ශනයක් කිරීමෙන් පසු නිරවුල් කිරීමට හෝ සුදුසු ගැලපීම් කිරීමට කටයුතු කර නොතිබුණි.

2.4 නීති, රීති, රෙගුලාසි හා කළමනාකරණ තීරණවලට අනුකූල නොවීම

විගණනයේදී නිරීක්ෂණය වූ නීති, රීති, රෙගුලාසි හා කළමනාකරණ තීරණවලට අනුකූල නොවීම් අවස්ථා පහත දැක්වේ.

නීති, රීති, රෙගුලාසි හා කළමනාකරණ තීරණවලට යොමුව		අනුකූල නොවීම
(අ)	ශ්‍රී ලංකා ප්‍රජාතාන්ත්‍රික සමාජවාදී ජනරජයේ මුදල් රෙගුලාසි සංග්‍රහය	
i	මුදල් රෙගුලාසි 110	පාඩු හා හානිවලට අදාළ ලේඛනයක් මන්ඩලය විසින් පවත්වා නොතිබුණි.
ii	මුදල් රෙගුලාසි 135	මණ්ඩලයේ සභාපති විසින් මූල්‍ය බලතල පවරා නොතිබුණි.

iii	මුදල් රෙගුලාසි 445, 715 හා 751	i	මණ්ඩලයට අයත් දිස්ත්‍රික් කාර්යාල හා මධ්‍යස්ථාන විසින් ලැබීම්, නිකුත් කිරීම් හා ඉදිරියට ගෙන යන ලද ශේෂ පැහැදිලිව දැක්වෙන පරිදි අප්‍රමාදීව ඉන්වෙන්ට්‍රි ලේඛනය පවත්වා නොතිබුණු අතර විධිමත් ගබඩා පරිපාටි අනුගමනය කර නොතිබුණි.
		ii	පෙර වර්ෂය සඳහා සමීක්ෂණ මණ්ඩල වාර්තාවලින් පෙන්වා දෙන ලද ඌනතාවයන්, අතිරික්තයන් හා වෙනත් නිරීක්ෂණ පිළිබඳ කටයුතු කර නොතිබුණි.

(ආ) **2003 ජූනි 02 දිනැති අංක පීඊඩී/12 දරන රාජ්‍ය ව්‍යාපාර චක්‍රලේඛය**

4.2.5 ඡේදය

අධ්‍යක්ෂ මණ්ඩල රැස්වීම්වලදී පහත සඳහන් ප්‍රකාශන මාසික පදනමින් සමාලෝචනය කිරීම මගින් මණ්ඩලය විසින් එහි කාරක ප්‍රාග්ධනය පිළිබඳ ඵලදායී කළමනාකරණය සඳහා පද්ධති සකස් කර නොතිබුණි.

- ණයගැතියන් හා ණයහිමියන් පිළිබඳ කාල විශ්ලේෂණය
- තොග පිළිබඳ කාල විශ්ලේෂණය
- පැරණි, සෙමින් චලනය වන හා යල්පැන ගිය තොග හා වෙනත් විෂයයන් හඳුනාගැනීමේ ප්‍රකාශන

3. මූල්‍ය සමාලෝචනය

3.1 මූල්‍ය ප්‍රතිඵල

ඉදිරිපත් කරන ලද මූල්‍ය ප්‍රකාශන අනුව, සමාලෝචිත වර්ෂය සඳහා මණ්ඩලයේ වැඩ කටයුතුවලින් වූ ප්‍රතිඵලය රු.131,952,115 ක ඌනතාවයක් වූ අතර ඊට අනුරූපීව ඉකුත් වර්ෂයේ ඌනතාවය රු.128,597,258 ක් වූයෙන් මණ්ඩලයේ මූල්‍ය ප්‍රතිඵලයේ රු.3,354,857 ක තවදුරටත් පිරිහීමක් දැක්වුණි. රු.8,739,881 කින් සංවර්ධන වියදම හා පුහුණු වියදම වැඩිවීම මෙම පිරිහීම සඳහා ප්‍රධාන වශයෙන් හේතු වී තිබුණි.

සමාලෝචිත වර්ෂය තුළ මණ්ඩලයේ මෙහෙයුම්වලින් වූ ප්‍රතිඵලය රු.මිලියන 131.95 ක ඌනතාවයක් වුවද, සමාලෝචිත වර්ෂය තුළ මණ්ඩලයෙන් රටට වන දායකය රු.මිලියන 208.91 ක් විය. තවද, සමාලෝචිත වර්ෂය සඳහා පුද්ගල පඩිනඩි හා ක්ෂය සැලකිල්ලට ගැනීමෙන් පසු සමාලෝචිත වර්ෂය අවසානයට අගය එකතු රු.මිලියන 76.99 ක් විය.

3.2 විග්‍රහාත්මක මූල්‍ය සමාලෝචනය

පහත සඳහන් නිරීක්ෂණයන් කරනු ලැබේ.

(අ) සමාලෝචිත වර්ෂය සඳහා මණ්ඩලයේ මුළු මෙහෙයුම් වියදම රු.181,303,559 ක් වුවද ඉන් රු.123,078,157 ක් හෙවත් සියයට 67 ක් පුද්ගලික පඩිනඩි සඳහා දරන ලද වියදමින් නියෝජනය විය.

(ආ) සමාලෝචිත වර්ෂය සඳහා දළ ලාභය ගණනය කිරීමේදී කටිපහම් මධ්‍යස්ථානවල සේවක පිරිවැය අය නොකිරීම හේතුවෙන් පෙර වර්ෂයේ සියයට 19 සිට සමාලෝචික වර්ෂයේ සියයට 72 දක්වා මණ්ඩලයේ දළ ලාභ ආන්තිකය වැඩි වී තිබුණි.

(ඇ) කටිපහම් මධ්‍යස්ථානවල දළ ලාභය සමාලෝචිත වර්ෂයේ මණ්ඩලයේ සේවක පිරිවැයෙන් සියයට 09 ක් පමණක් ආවරණය කර තිබුණි.

4. මෙහෙයුම් සමාලෝචනය

4.1 කාර්ය සාධනය

පහත නිරීක්ෂණය කරනු ලැබේ.

(අ) මණ්ඩලය එහි නිෂ්පාදන මට්ටම් වැඩි කිරීම මඟින් හා විවිධ වර්ගයේ තල් නිෂ්පාදන එනම්, පැණි, පැණිරස රා, සීනි සූකිරි, බෝතල් රා, විනාකිරි, බෝතල් කළ පල්ප, පන්නාඩු, පැණි පන්නාඩු, ජෑම්, කෝඩියල්, බීමට සුදානම් පානයන්, ඖෂධ පදනම් නිෂ්පාදන, ටියුබර් (නැවුම්) වේලන ලද ටියුබර්, වේලන ලද ටියුබර් පිටි, තම්බන ලද ටියුබර් පිටි, පාම්පෝෂ, බිස්කට්, කේක් වර්ග, සාම්ප්‍රදායික අත්කම්, වියන ලද කූඩ, වියන ලද පුටු, කපු ඇසිරීම සඳහා පෙට්ටි, තේ සහ කුළු බඩු, තොප්පි, පැදුරු, කොසු, ටූත් ප්‍රික්ස්, ස්කිව් ස්ටික්ස් ආදී ඉරටු නිෂ්පාදන, මල් පෝච්චි, සැරසැලි භාණ්ඩ, බිත්ති හැන්ගර්, ගෙවතු වගා සඳහා මල් කොහු කුඩු වර්ධන මාධ්‍යක් ලෙස, පසේ ලුණු පාලනය, තද කොහු, තද බුරුසු, මධ්‍යම කොහු පිරිසිදු කිරීමේ හා ගෘහාශ්‍රිත බුරුසු, මෘදු කොසු, කෙදි, කොහු අත්කම්, ඉදිකිරීමේ කාර්යයන්, ගෘහ භාණ්ඩ සෑදීම, විජ බෝඩ් ඇදීම හා ඉන්ධන දර සෑදීම යනාදි විවිධ තල් නිෂ්පාදනසඳහා වෙළඳපොල වැඩි කිරීම මගින් ජාතික ආර්ථික වර්ධනයට, සෞඛ්‍ය සම්පන්න සමාජයක්හා සන අපද්‍රව්‍ය ගැටළු අඩු කරගැනීමට දායකත්වය සැපයීම සඳහා වන එහි ප්‍රධාන අරමුණු ඉටුකරගැනීමට මණ්ඩලය කටයුතු කර නොතිබුණි.

(ආ) හකුරු නිෂ්පාදනය පල්ප නිෂ්පාදනය හා කෙදි නිෂ්පාදනය සම්බන්ධයෙන් සමාලෝචිත වර්ෂය සඳහා ක්‍රියාකාරී සැලැස්මේ දක්වා ඇති ඇතැම් ඉලක්කයන් සපුරා ගෙන නොතිබුණි.

(ඇ) යැපුම් තත්ත්වයේ පවුල්වල ජීවනෝපාය සංවර්ධනය කිරීමේ අරමුණ සඳහා තල් අත්කම් සහ සම්බන්ධිත නිෂ්පාදන අපනයනය කිරීම සඳහා මණ්ඩලය විසින් පියවර ගෙන නොතිබුණි.

4.2 මෙහෙයුම් දුර්වලතා

4.2.1 තික්කම් ස්කාගාර ව්‍යාපෘතිය මෙහෙයවීම

පහත නිරීක්ෂණයන් කරනු ලැබේ.

(අ) වදමරච්චි තල් සංවර්ධන සමූපකාර සමිති පොකුරු ව්‍යාපෘතිය සමඟ එළඹී ගිවිසුමේ 01 හා 02 ඡේද ප්‍රකාරව, එම ව්‍යාපාතියෙන් 2008 මැයි මාසයේ සිට අයවිය යුතු රු.1,609,453 ක මාසික රාජ්‍ය භාගය හා බදු කුලී අයකර ගැනීමට කටයුතු කර නොතිබුණි.

(ආ) 2015 වර්ෂයෙන් පසු ක්‍රියාත්මක නොවූ තික්කම් ස්කාගාරය ප්‍රතිසංස්කරණය කිරීම සඳහා බන්ධනාගාර ප්‍රතිසංස්කරණ, පුනරුත්ථාපන, නැවත පදිංචි කිරීම හා හින්දු ආගමික කටයුතු අමාත්‍යාංශය විසින් 2016 හා 2017 වර්ෂයන්හිදී පිළිවෙලින් රු.මිලියන 112.5 ක් හා රු.මිලියන 150 ක් වූ ප්‍රතිපාදන සලසා තිබුණි. කෙසේ වුවද ඉහත ප්‍රතිපාදන උපයෝජනය කර ස්කාගාරයේ මෙහෙයුම් කටයුතු ආරම්භ කිරීමට 2018 සැප්තැම්බර් 26 දින දක්වා කටයුතු කර නොතිබුණි.

4.2.2 පාඩු පිට පවත්වා ගෙන යන ආදර්ශ ගොවිපොළවල්

ආදර්ශ ගොවිපොළවල් 04 ක් පසුගිය වර්ෂ 05 ක් සඳහා අඛණ්ඩව පාඩු ලබමින් පවත්වා ගෙන ගොස් තිබූ අතර සමාලෝචිත වර්ෂය හා පසුගිය වර්ෂ 04 ක් තුළ දරන ලද පාඩු පහත දැක්වේ.

ආදර්ශ ගොවිපොළේ නම	වර්ෂ සඳහා ශුද්ධ පාඩුව				
	2017	2016	2015	2014	2013
	රු.	රු.	රු.	රු.	රු.
කුඩදනයි	259,108	276,556	688,821	545,045	462,273
මන්මුනෙයි	411,543	452,418	608,282	694,221	571,755
ඩෙල්ෆ්ට්	2,168	56,828	60,000	61,620	380,044
පුලියන්කුලම	830,097	2,283,204	2,383,310	1,771,618	700,423
ශුද්ධ පාඩුව	1,502,916	3,069,006	3,740,413	3,072,504	2,114,495

තවද මුළු වපසරිය අක්කර 137 ක් වූ ඉඩම්වල පිහිටි මන්මුනෙයි, අරිවියල් නගර්, ඕටුපුලම්, මුලන්කවිල් යන තවත් ආදර්ශ ගොවිපලවල් 04 ක් ඒවායේ කටයුතු 2010 වර්ෂයේ සිට ආරම්භ කර නොතිබුණි.

4.2.3 තල් පර්යේෂණ ආයතනය පිළිබඳ මෙහෙයුම්

පහත නිරීක්ෂණයන් කරනු ලැබේ.

(i) 2010 සිට 2017 කාල පරිච්ඡේදය තුළ පර්යේෂණ කාර්යයන් සිදු කිරීම සඳහා රු.මිලියන 74 ක මුදලක් වැයකර තිබුණද, එම පර්යේෂණ කාර්යයන් වලින් කුඩා හා මධ්‍ය පරිමාණ ව්‍යවසායකයින් හෝ තල් වගා ප්‍රජාව ප්‍රතිලාභ ලබා නොතිබුණි.

(ii) පර්යේෂණ යෝජනා අනුමත කිරීම සඳහා විද්‍යාත්මක ඇගයීම් ක්‍රමවේදයක් නොතිබුණි.

(iii) රටේ පොලිතීන් භාවිතය අඩුකරලීමේ අරමුණින් විකල්ප හා ආකර්ශනීය අත්කම් නිෂ්පාදන හඳුන්වාදීම සඳහා පර්යේෂකයින් ඔවුන්ගේ අවධානය යොමු කර නොතිබුණි.

4.2.4 කටපහම් විකුණුම් මධ්‍යස්ථාන ක්‍රියාකාරිත්වය

උපාය මාර්ගික වෙළඳපොළ සැලසුම් හා විධිමත් නියාමන පද්ධතියක් නොමැතිව කටපහම් විකුණුම් මධ්‍යස්ථාන මෙහෙයවීම හේතුවෙන් කටපහම් විකුණුම් මධ්‍යස්ථාන 02 ක් සමාලෝචිත වර්ෂය තුළ එකතුව රු.119,880 ක පාඩුවක් සහිතව ක්‍රියාත්මක වෙමින් පැවතුණි.

4.3 කොන්ත්‍රාත් පරිපාලනය

පහත නිරීක්ෂණයන් කරනු ලැබේ.

(අ) මණ්ඩලය සඳහා නිෂ්පාදන මධ්‍යස්ථානයක් ඉදිකිරීම වෙනුවෙන් සමාලෝචිත වර්ෂය තුළ රු.4,122,497 ක මුදලක් වැය කර තිබුණු අතර එය 2017 පෙබරවාරි හෝ ඊට පෙර නිමකළ යුතු විය. කෙසේ වුවද, දින 337 ක ප්‍රමාදයකින් පසුව වැඩවලින් සියයට 90 ක් පමණක් නිම කර 2018 පෙබරවාරි 23 දින එය මණ්ඩලයට භාරදී තිබුණි. තවද, ප්‍රමාදය සඳහා ප්‍රමාණ කළ අලාභද කොන්ත්‍රාත්කරු සඳහා පනවා නොතිබුණි.

(ආ) කයිතඩිහි තල් පිළිබඳ පාසැල සඳහා මහල් 02 ක ගොඩනැගිල්ලක් ඉදිකිරීමට බන්ධනාගාර ප්‍රතිසංස්කරණ, පුනරුත්ථාපන, නැවත පදිංචි කිරීම හා හින්දු ආගමික කටයුතු අමාත්‍යාංශය විසින් රු.මිලියන 25 ක මුදලක් මුදා හැර තිබුණි. කෙසේ වුවද, අත්තිවාරම් සඳහා මුල්ගල තැබීම හැර සමාලෝචිත වර්ෂය තුළ ඉදිකිරීම් කටයුතු සිදුකර නොතිබුණි.

4.4 අවධිමත් ගනුදෙනු

පහත නිරීක්ෂණයන් කරන ලදී.

(අ) 2011 වර්ෂය තුල ස්ථිර පදනම මත මණ්ඩලයේ අභ්‍යන්තර විගණක බඳවා ගෙන තිබූ අතර සමාලෝචිත වර්ෂය තුල රු.55,671 ක මාසික වැටුපක් ඔහුට ගෙවා තිබුණි. ඊට අමතරව 2017 වර්ෂයේදී එකතුව රු.128,448 ක වෙනත් දීමනා ඔහුට ගෙවා තිබුණි. එසේම මණ්ඩලය දැනුවත් කිරීමකින් තොරව හා අදාළ බලධාරීන්ගෙන් අවශ්‍ය අනුමැතිය ලබා ගැනීමෙන් තොරව මෙම කාලපරිච්ඡේදය තුළදීම ඔහු විසින් ඌව වෙල්ලස්ස විශ්වවිද්‍යාලයේ ජ්‍යෙෂ්ඨ සහකාර අභ්‍යන්තර විගණක ලෙස කටයුතු කර තිබුණි.

විගණනයට ලබාගත හැකි වූ තොරතුරු අනුව, 2017 අගෝස්තු 01 දින සිට 2018 ජූලි 31 දින දක්වා කාලපරිච්ඡේදය තුළ ඌව වෙල්ලස්ස විශ්වවිද්‍යාලය වෙත ලබාදෙන ලද සේවය වෙනුවෙන් විශ්වවිද්‍යාලයෙන් රු.600,000 ක වැටුපක් ඔහු විසින් ලබා ගෙන තිබුණි. තවද, සාවද්‍ය ලියකියවිලි ඉදිරිපත් කිරීම මගින් රු.72,000 ක මුදලක් ගමන් වියදම් ලෙස ලබා ගෙන තිබුණි.

(ආ) බඳවාගැනීමේ හා උසස්වීම් පරිපාටියේ විධිවිධානවලට පටහැනිව මණ්ඩලයේ නිලධාරීන් 08 දෙනෙකුට එකතුව රු.4,680,000 ක් වූ වැටුප් වර්ධක ලබා දී තිබුණි. එහි ප්‍රතිඵලයක් ලෙස ඉහත නිලධාරීන් වෙනුවෙන් සේවක අර්ථසාධක අරමුදලට හා සේවක භාරකාර අරමුදලට රු.627,577 ක අතිරේක දායකයක් සිදු කර තිබුණි.

4.5 මානව සම්පත් කළමනාකරණය

පහත නිරීක්ෂණයන් කරන ලදී.

(අ) ස්ථිර පදනමකින් පුරප්පාඩු පිරවීමට කටයුතු කිරීමෙන් තොරව ප්‍රාථමික මට්ටමේ අනියම් සේවකයන් දෙදෙනෙකුගේ සේවය අඛණ්ඩව ලබාගෙන තිබූ අතර ප්‍රාථමික මට්ටමේ අතිරික්ත සේවකයන් 10 දෙනෙකු සඳහා අනුමැතිය ලබා ගැනීමට කටයුතු කර නෙතිබුණි.

(ආ) මණ්ඩලයේ විවිධ තනතුරු දරා සිටින නිලධාරීන් 212 දෙනෙකු සඳහා කාර්යක්ෂමතා කඩඉම් විභාග පවත්වා නොතිබුණි. එහි ප්‍රතිඵලයක් ලෙස 2018 සැප්තැම්බර් 26 වන විටත් ඔවුන්ගේ සේවාවන් ස්ථීර කර නොතිබුණි. තවද, එම නිලධාරීන්ගේ අධ්‍යාපනික සුදුසුකම් පසුගිය වර්ෂ 12 කට වැඩි කාලයක් අදාළ ආයතනවලින් තහවුරු කර ගෙන නොතිබුණි.

(ඇ) බඳවා ගැනීම් හා උසස්වීම් පරිපාටිය 2012 වර්ෂයේදී කළමනාකරණ සේවා දෙපාර්තමේන්තුව මගින් අනුමත කර තිබුණද, පවත්නා සේවක සංඛ්‍යාව විධිමත් කිරීමට හා එම පරිපාටියට අනුව වැටුප් ගෙවීමට විධිමත් පියවරක් ගෙන නොතිබුණි.

4.6 මෝටර් වාහන උපයෝජනය

ලැන්ඩ් මාස්ටර් 05 ක්, මෝටර් කාර්, ජීප් රථයක්, යතුරු පැදියක්, ට්‍රැක්ටරයක් හා බවුසරයක් අලුත්වැඩියා කිරීමට හා මණ්ඩලයේ කටයුතුවලට යොදා ගැනීමට ක්‍රියාමාර්ග ගෙන නොතිබුණි.

4.7 තිරසාර සංවර්ධනය

2030 වර්ෂය සඳහා තිරසාර සංවර්ධන අරමුණු හා ඉලක්ක න්‍යාය පත්‍රය පිළිබඳ දැනුවත් නොවීම හේතුවෙන් මණ්ඩලයේ කාර්යයන්ට අදාළ එම අරමුණු හා ඉලක්ක හඳුනාගැනීමට කටයුතු කර නොතිබුණි.

5. ගිණුම්කටයුතුභාවය හා යහපාලනය

5.1 අභ්‍යන්තර විගණනය

පහත නිරීක්ෂණයන් කරනු ලැබේ.

(අ) වර්ෂය ආරම්භයේදී මණ්ඩලයේ අභ්‍යන්තර විගණන සැලැස්මක් පිළියෙල කර නොතිබුණි.

(ආ) කාර්තුමය අභ්‍යන්තර විගණන වාර්තා හා විගණන විමසුම්වල පිටපත් විගණකාධිපතිවරයා වෙත ඉදිරිපත් කර නොතිබුණි.

(ඇ) සෑම වර්ෂයකම රුපියල් මිලියන ගණනක් පර්යේෂණ කාර්යයන් සඳහා වැය කර තිබුණද, තල් පර්යේෂණ ආයතනයේ ඉදිකිරීම් වැඩ හා කාර්යයන් අභ්‍යන්තර විගණන ඒකකයේ විගණනයට භාජනය කර නොතිබුණි.

5.2 මූල්‍ය ප්‍රකාශන පිළියෙල කිරීම හා ඉදිරිපත් කිරීම

2007 ඔක්තෝබර් 02 දිනැති අංක පීඊඩී/45 දරන රාජ්‍ය ව්‍යාපාර චක්‍රලේඛය ප්‍රකාරව වගකීම් ප්‍රකාශයක් නොමැතිව මණ්ඩලයේ මූල්‍ය ප්‍රකාශන පිළියෙල කර විගණනයට ඉදිරිපත් කර තිබුණි.

5.3 විගණන හා කළමනාකරණ කමිටු රැස්වීම්

2005 ජූලි 01 දිනැති අංක පීඊඩී/31 දරන රාජ්‍ය ව්‍යාපාර චක්‍රලේඛය අනුව සෑම වර්ෂයකම විගණන හා කළමනාකරණ කමිටු රැස්වීම් අවම වශයෙන් 04 ක් හෝ පැවැත්විය යුතුය. කෙසේ වුවද, සමාලෝචිත වර්ෂය තුළ රැස්වීම් 03 ක් පමණක් පවත්වා තිබුණි.

5.4 ප්‍රසම්පාදන හා කොන්ත්‍රාත් ක්‍රියාවලිය

2006 ප්‍රසම්පාදන මාර්ගෝපදේශ සංග්‍රහයේ 4.2 මාර්ගෝපදේශය ප්‍රකාරව වර්ෂය ආරම්භයේදී ප්‍රසම්පාදන සැලැස්මක් පිළියෙල කර විගණනයට ඉදිරිපත් කර නොතිබුණි.

5.5 අයවැය ලේඛනමය පාලනය

පහත නිරීක්ෂණයන් කරන ලදී.

(අ) සමාලෝචිත වර්ෂය සඳහා අයවැයගත හා තථ්‍ය ආදායම සහ වියදම අතර සියයට 06 සිට සියයට 129 දක්වා සැලකිය යුතු විචලනයන් නිරීක්ෂණය වූයෙන් අයවැය ලේඛනය ඵලදායී කළමනාකරණ පාලන කාරකයක් ලෙස යොදාගෙන නොතිබූ බව නිරීක්ෂණය විය.

(ආ) අයවැය ලේඛනයේ ප්‍රතිපාදන නොමැතිව මෝටර් වාහන, ලී බඩු හා උපකරණ, ගොඩනැගිලි, යන්ත්‍ර හා උපකරණ, රසායනාගාර පරීක්ෂණ උපකරණ හා පරිගණක හා මුද්‍රණ යන්ත්‍ර ප්‍රසම්පාදනය සඳහා රු.65,873,000 ක මුදලක් වැයකර තිබුණි.

5.6 වාර්ෂික වාර්තා සභාගත කිරීම

2015 හා 2016 වර්ෂය සඳහා මණ්ඩලයේ වාර්ෂික වාර්තාව පාර්ලිමේන්තුවේ සභාගත කර නොතිබුණි.

6. පද්ධති හා පාලන

විගණනයේදී නිරීක්ෂණය වූ පද්ධති හා පාලන අඩුපාඩු මුදල් පනතේ 13(7)(ඒ) වගන්තිය ප්‍රකාර නිකුත්කරන ලද මාගේ විස්තරාත්මක වාර්තාව මඟින් මණ්ඩලයේ සභාපතිවරයාගේ අවධානයට යොමු කරන ලදී. ස්ථාවර වත්කම් පාලනය හා තල් පර්යේෂණ ආයතනයේ පර්යේෂණ නිමැවුම් පිළිබඳව විශේෂ අවධානය යොමු විය යුතු වේ.

අ/ක. එච්. එම්. ගාමිණී විජේසිංහ
විගණකාධිපති

එච්.එම්.ගාමිණී විජේසිංහ
විගණකාධිපති