නිපුණතා සංවර්ධන සහ වෘත්තීය පුහුණු අමාත්‍යාංශය

திறன்கள் அபிவிருத்தி மற்றும் வாழ்க்கைத்தொழில் பயிற்சி அமைச்சர்

Ministry of Skills Development & Vocational Training

වාර්ෂික වාර්තාව

ஆண்டு அறிக்கை

Annual Report-2018



වෘත්තීය තාක්ෂණ විශ්වවිද්‍යාලය

வாழ்க்கைத்தொழில்சார் தொழில்நுட்பபவியல் பல்கலைக்கழகம்

University of Vocational Technology

දැක්ම

වෘත්තීය සුවිශිෂ්ඨතාවය මුදුන්පත් කොට ගැනීම අපේක්ෂිත සියල්ලන් සඳහා කාර්මික හා වෘත්තීය තාක්ෂණ අධ්‍යාපනය ලබා දෙන ප්‍රමුඛතම විශ්වවිද්‍යාලය බවට පත් වීම.

මෙහෙවර

- මානව සම්පත් විෂය මාලා හා ඉගෙනුම් සම්පත් සංවර්ධනය පර්යේෂණ හා උපදේශන පිලිබඳ සේවා සැලසීම
- සෘජු ආචාර ධර්ම ගැබ් වූ වෘත්තීය සුවිශිෂ්ටත්වය මුදුන්පත් කර ගැනීම
- ගෝලීය කාර්මික වෘත්තීය අධ්‍යාපන හා පුහුණු ක්ෂේත්‍රය අධ්‍යන ප්‍රජාව හා කර්මාන්ත ක්ෂේත්‍රය සමඟ අන්‍යෝන්‍යය සබඳතා ගොඩ නැංවීම.

පටුන

1.0 උපකුලපතිතුමාගේ පණිවුඩය 6

2.0 විශ්වවිද්‍යාල පාලක මණ්ඩලය -2018 7

3.0 අධ්‍යයන සභාවේ කාර්ය මණ්ඩලය 8

4.0 හැඳින්වීම 10

4.1 වෘත්තීය තාක්ෂණ විශ්වවිද්‍යාලය පිහිටුවීම 10

4.2 විශ්ව විද්‍යාලයේ අරමුණු 10

4.3 විශ්වවිද්‍යාලයේ සංවිධාන ව්‍යුහය 10

5.0 කර්මාන්ත හා වෘත්තීය තාක්ෂණ පීඨය 12

5.1 2018- ශිෂ්‍ය බඳවා ගැනීම 12

5.2 පදනම් වැඩසටහන 13

5.3 බී. ටෙක් උපාධි පාඨමාලා (සතියේ දින සහ සති අන්ත) 14

5.4 2018 වර්ෂයේ පීඨය සඳහා මෙහෙයවන ලද විභාග 14

5.5 2018 වර්ෂයේ බාහිර කථිකාචාර්යවරු 17

5.6 තාක්ෂණවේදී උපාධි හදාරන ශිෂ්‍ය-ශිෂ්‍යයාවන් සඳහා ප්‍රදානය කරන ලද නිදහස් කිරීම් 20

5.7 කාර්යය පදනම් කරගත් කර්මාන්ත පුහුණුව 21

5.8 පීඨ මණ්ඩල රැස්වීම් 21

5.9 ශිෂ්‍ය නියෝජිතයන්ගේ තොරතුරු 21

5.10 ප්‍රදර්ශන හා තරඟ සඳහා සහභාගිත්වය 21

5.11 කාර්යමණ්ඩලය බඳවා ගැනීම් 21

5.12 කාර්ය මණ්ඩල සංවර්ධන වැඩසටහන් 22

5.13 පශ්චාත් උපාධි අධ්‍යයන ශිෂ්‍යත්වය 23

5.14 ප්‍රතිඵලය 23

5.15 පොදු උපාධි ප්‍රදානෝත්සවය - 2018 24

5.16 2018 වර්ෂයෙහි ඉලක්ක 24

6.0 පුහුණු තාක්ෂණ පීඨය (FTT) 25

6.1 පදනම් වැඩසටහන 27

6.2 තාක්ෂණවේදී උපාධිය (සතියේ දින සහ සති අන්ත) වැඩසටහන් 27

6.3 2018 දී පීඨය සඳහා පවත්වන ලද විභාග 28

6.4 පොදු උපාධි ප්‍රදානෝත්සවය - 2018 30

6.4 අධ්‍යයන කාර්ය මණ්ඩලයේ විස්තර 31

6.5 2018 දී පීඨයේ බාහිර කාර්ය මණ්ඩලයේ සාරාංශය 35

6.6 තාක්ෂණවේදී උපාධි හදාරන සිසුන් සඳහා ලබාදී ඇති නිදහස් කිරීම් 36

6.7 කාර්මික පුහුණුව 37

6.8 කාර්මික සම්බන්ධතා කමිටු 37

6.9 උපාධි පාඨමාලා විෂයමාලා සංශෝධනය 37
6.10 පර්යේෂණ 37
6.11 පර්යේෂණ සම්මන්ත්‍රණය 38
6.12 පීඨ මණ්ඩල රැස්වීම් 39
6.13 ශිෂ්‍ය නියෝජිතයින්ගේ විස්තර 39
6.14 ශිෂ්‍ය ක්‍රියාකාරකම් / ජයග්‍රහණ 39
6.15 අධ්‍යයන කාර්ය මණ්ඩලය සඳහා උසස්වීම් 39
6.17 2019 හී ඉලක්ක 41
7.0 අඛණ්ඩ අධ්‍යයන අංශය 42
7.1 ඩිප්ලෝමා වැඩසටහන 42
7.2 තක්සේරුකරුවන්ගේ වැඩසටහන් පුහුණු කිරීම (TOA) - වාර්ෂික ඉලක්කය - 250 යි 42
7.3 TVET අංශයේ ගුණාත්මක නායකයින් - ඉලක්කය - 125 යි 43
7.4 කාර්මික පුහුණු කළමනාකරණය(ITM) වාර්ෂික ඉලක්කය– 120 44
7.5 පුහුණු මධ්‍යස්ථාන කළමණාකරනය(TCM) වාර්ෂික ඉලක්කය – 120 44
8.0 බඳවා ගැනීම්, ප්‍රතීතන සහ තත්ව සහතික කිරීමේ අංශය 45
8.1 හැඳින්වීම 45
8.2 සමානුපාතික තත්ව සහතික රාමුව 45
8.3 ප්‍රතීතනය 48
8.4 තත්ත්ව සහතිකය 48
8.5 කාර්මික වෘත්තීය අධ්‍යාපන පුහුණු කිරීම් අංශයේ ගුණාත්මකභාවය ඉහළ නැංවීම සඳහා නායකත්වය සැපයීම 48
9.0 අධ්‍යයන හා අනධ්‍යයන ආයතන ඒකකය 49
9.1 කාර්ය මණ්ඩල සංවර්ධනය සඳහා අවස්ථා 50
9.2 අධ්‍යන සාමාජිකයින් සඳහා කෙටි කාලීන පුහුණු පාඨමාලා - විදේශීය සහ දේශීය 50
9.3 වෘත්තීය පුහුණුව සඳහා අවස්ථා 51
9.4 අධ්‍යයන නොවන කාර්ය මණ්ඩලය සඳහා කෙටිකාලීන පුහුණුව 52
9.5 විදේශ පුහුණුව-2018 60
10.0 මූල්‍ය ප්‍රකාශන 62
10.1 මූල්‍ය තත්ව ප්‍රකාශය 62
10.2 මූල්‍ය කාර්ය සාධන ප්‍රකාශය 62
10.3 මුදල් ප්‍රවාහ ප්‍රකාශය 62
10.4 ශුද්ධ වත්කම් වෙනස්වීමේ ප්‍රකාශය 62
10.5 ප්‍රධාන ගිණුම්කරණ ප්‍රතිපත්ති 62
10.6 ගිණුම් සටහන් 62
10.1 මූල්‍ය තත්ත්ව ප්‍රකාශය 63

10.2 මූල්‍ය කාර්යසාධන ප්‍රකාශය 64
10.3 මුදල් ප්‍රවාහ ප්‍රකාශය 64
10.4 2018 දෙසැම්බර් 31 දිනෙන් අවසන් වර්ෂය සඳහා ශුද්ධ වත්කම් වෙනස් වීම් පිළිබඳ ප්‍රකාශය 66
10.5 මූල්‍ය ප්‍රකාශයන්ට සටහන් 67
10.5.1 සැලකිය යුතු ගිණුම්කරණ ප්‍රතිපත්ති 67
10.5.2 පොදු ප්‍රතිපත්ති 67
10.5.3 වාර්තාකරණ අධිකාරිය 67
10.5.4 ප්‍රධාන ක්‍රියාකාරකම් 67
10.5.5 පිළියෙළ කිරීමේ පදනම 67
10.5.6 සන්සන්දනාත්මක තොරතුරු 68
10.6 වත්කම් හා ඒවායේ තක්සේරු කිරීමේ පදනම් 68
10.6.1 දේපළ, පිරියත හා උපකරණ 68
10.6.2 වත්කම් තක්සේරු කිරීම 69
10.6.3 පරිලේඛන 70
10.7 විශ්‍රාම පාරිතෝෂිකය සඳහා ප්‍රතිපාදනය 70
10.8 රජයේ ප්‍රදාන හා සහනාධාර 71
10.9 මූල්‍ය කාර්යසාධන ප්‍රකාශය 71
10.9.1 අදායම හඳුනාගැනීම 71
10.9.2 වියදම 71
10.10 මුදල් ප්‍රවාහ ප්‍රකාශය 71
10.11 අනාවරණයන් 71
10.12 මූල්‍ය ප්‍රකාශයන්ට සටහන් 72
10.12.1 මූල්‍ය ප්‍රකාශයන්ට සටහන් දේපළ, පිරියත හා උපකරණ 73
10.12.2 දේපළ, පිරියත හා උපකරණ - එස්.එස්.ඩී. 74
10.12.3 මූල්‍ය ප්‍රකාශයන්ට සටහන් 74
10.12.4 ක්ෂය - එස්.එස්.ඩී. 74
10.12.5 මූල්‍ය ප්‍රකාශවලට සටහන් 75
10.12.6 අස්පෘශ්‍ය වත්කම් 75
10.12.7 ක්‍රමක්ෂය 75
10.12.8 මූල්ය ප්රකාශවලට සටහන් 75
10.12.9 මූල්ය ප්රකාශයන්ට සටහන් 77
10.12.10 මූල්‍ය ප්‍රකාශයන්ට සටහන් 78
10.12.11 මූල්‍ය ප්‍රකාශයන්ට සටහන් 80
10.12.12 මූල්‍ය ප්‍රකාශයන්ට සටහන් 81

10.12.13 මූල්‍ය ප්‍රකාශයන්ට සටහන 82
10.12.14 මූල්‍ය ප්‍රකාශයන්ට සටහන් 84
10.12.15 මූල්‍ය ප්‍රකාශයන්ට සටහන් 85
10.12.16 මූල්‍ය ප්‍රකාශයන්ට සටහන් 86
11.0 විගණන වාර් තාව 88

වගුව: 5.1 ශිෂ්‍ය බඳවා ගැනීම - 2018/2019 අධ්‍යයන වර්ෂය / සතියේ දින පාඨමාලා සඳහා 13
වගුව: 5.2 ශිෂ්‍ය බඳවා ගැනීම - 2018/2019 අධ්‍යයන වර්ෂය / සති අන්ත පාඨමාලා සඳහා 13
වගුව: 5.3- ශිෂ්‍ය බඳවා ගැනීම- උපාධි පාඨමාලා සඳහා ඇතුලත්වීමේ සුදුසුකම් ලෙස සලකන ලද උසස් පෙළ විෂය ධාරා 14
වගුව 5.4 ශිෂ්‍ය බඳවා ගැනීම - ජාතික වෘත්තීය සුදුසුකම් (NVQ) සහ අ.පො.ස. උසස් පෙළ සුදුසුකම් යටතේ උපාධි පාඨමාලා සඳහා ශිෂ්‍ය බඳවා ගැනීමෙහි විසිරීම 14
වගුව 5.5: මුළු ශිෂ්‍ය ගහණය 15
වගුව 5.6: 2018 දී පීඨය සඳහා පවත්වන ලද විභාග 15
වගුව: 5.7 2018 වර්ෂයේ බාහිර කථිකාචාර්යවරු 19
වගුව: 5.8 පුහුණු වැඩසටහන් සඳහා සහභාගි වූ අධ්‍යයන කාර්ය මණ්ඩල සාමාජිකයින් (දේශීය) 23
වගුව: 5.9 අධ්‍යයන කාර්ය මණ්ඩල සාමාජිකයින් පුහුණු වැඩසටහන් සඳහා සහභාගි වූහ (විදේශ) 24
වගුව: 5.10 උපාධිධාරීන්ගේ විස්තර 25
වගුව: 5.11 4වන වසර සඳහා උපාධි පාඨමාලාව 25
වගුව: 6.1 උපාධි පාඨමාලා සඳහා අදාල උසස් පෙළ තාක්ෂණ විෂය ධාරාවන් 26
වගුව: 6.2 2018/2019 අධ්‍යයන වර්ෂයේ අ.පො.ස උසස් පෙළ සහ ජාතික වෘත්තීය සුදුසුකම් (NVQ) ප්‍රවාහය 27
වගුව: 6.3 ශිෂ්‍ය බඳවා ගැනීම් 2015 - 2018 28
වගුව: 6.4 2018 වර්ෂය තුල පීඨය සඳහා පවත්වන ලද විභාග 29
වගුව: 6.5 උපාධි පාඨමාලා වල උපාධිධාරීන් ගණන 31
වගුව: 6.6 2018 දී උපාධි හා ඩිප්ලෝමා වැඩසටහන් ක්‍රියාත්මක කිරීමට සම්බන්ධ පීඨයේ අධ්‍යයන කාර්ය මණ්ඩලය 32
වගුව: 6.7 2018 දී පීඨයේ බාහිර කාර්ය මණ්ඩලයේ සාරාංශය 37
වගුව: 6.8 පීඨයේ සාමාජිකයින්ගේ පර්යේෂණ සම්මන්ත්‍රණය 39
වගුව: 6.10 කෙටිකාලීන දේශීය පුහුණු වැඩසටහන් 43
වගුව: 6.11 විදේශ වැඩසටහන් 43
වගුව: 7.1 (TOA) වාර්ෂික ඉලක්කය 44
වගුව: 7.2 TVET අංශයෙහි ගුණාත්මක නායකයින්ගේ ඉලක්කය 45
වගුව: 7.3 ITM වාර්ෂික ඉලක්කය 46
වගුව 7.4 TCM වාර්ෂික ඉලක්කය 46
වගුව 20- නව බඳවා ගැනීම 51
වගුව: 9.4 වෘත්තීය පුහුණු 54
වගුව 9.5 : අධ්‍යයන නොවන කාර්ය මණ්ඩලය සඳහා කෙටිකාලීන පුහුණුව 55
වගුව: 9.6 අධ්‍යයන නොවන කාර්ය මණ්ඩලය සඳහා විදේශ පුහුණුව (කෙටි) -2018 64
වගුව: 9.7 2018 දී අධ්‍යයන කාර්ය මණ්ඩලයේ සම්මන්ත්‍රණ / සම්මන්ත්‍රණ / විදේශීය සිදුවීම් සඳහා සහභාගි වීම 65

1.0 උපකුලපතිතුමාගේ පණිවුඩය

වෘත්තීය තාක්ෂණ විශ්ව විද්‍යාලය, එහි ප්‍රධාන වගකීම ලෙස කාර්මික හා වෘත්තීය අධ්‍යාපනයේ ප්‍රගතියක් ලබන අය සඳහා උපාධි මට්ටම දක්වා සුදුසුකම් ඉහළ නැංවීමේ සුදුසුකම් සපයයි.

පළමුවෙන්ම, අ.පො.ස. උසස් පෙළ තාක්ෂණ විෂය ධාරාවට සුදුසුකම් ලත් සිසුන් ඇතුළත් කර ගැනීමෙන් අධ්‍යයන වර්ෂයකට ඇතුළත් වූ සිසුන් ප්‍රමාණය දෙගුණයක් වූ අතර එමඟින් මානව හා භෞතික සම්පත් ප්‍රශස්ත මට්ටමට යොදා ගැනීමට හැකි විය. දෙවැන්න නම්, විශ්ව විද්‍යාලය සිය අධ්‍යයන කාර්ය මණ්ඩලයේ ගුණාත්මක හා ප්‍රමාණාත්මක සැලකිය යුතු ප්‍රසාරණයක් පෙන්නුම් කරමින්, ඔවුන්ගේ ක්ෂේත්‍රවල පළපුරුදු වෘත්තිකයන් සෑහෙන ප්‍රමාණයක් බඳවා ගැනීමට කටයුතු කරන ලදී. ඊළඟට, උපාධි පිළිගැනීම ඉහළ නැංවීම සඳහා අධ්‍යයන වැඩසටහන් සඳහා සිව්වන වසර (ගෞරව උපාධිය) හඳුන්වා දීමටත්, මාධ්‍ය කලා නිෂ්පාදන තාක්ෂණය සහ හෝටල් කළමනාකරණය යන ක්ෂේත්‍ර වල නව උපාධි පාඨමාලා දෙකක් හඳුන්වා දීමටත් සියලු පියවර ගෙන තිබේ. අධ්‍යාපන පාඨමාලාව ඔස්සේ ප්‍රධානය කිරීමට යෝජිත ශාස්ත්‍රපති උපාධිය 2019 දී නව අංගයක් වනු ඇත. මෙකී දියුණුවලට සමගාමීව, අපගේ සිසුන් තම සගයන් සමඟ ජාතික මට්ටමේ තරඟ වලදී දීප්තිමත් ලෙස කුසලතා දක්වනු දැකීම සතුටට කරුණකි. 2018 වර්ෂය තුළ දේශීය හා ගෝලීය වශයෙන් ස්ථාපිත කර ගන්නා ලද කර්මාන්තගත හා අධ්‍යයන හවුල්කාරිත්වයන් ගණනාවක් හේතුවෙන් ඉහත කරුණු තවදුරටත් වැඩිදියුණු කරනු ඇත.

වෘත්තීය තාක්ෂණ විශ්ව විද්‍යාලයේ උපාධි ප්‍රධානෝත්සවය 2019 ජනවාරි මාසයේදී BMICH හිදී පැවැත්වූ අතර, මුළු උපාධිලාභීන් සංඛ්‍යාව 181 කි. අධ්‍යයන කාර්ය මණ්ඩල සාමාජිකයින් කිහිප දෙනෙකු 2018 වර්ෂය තුළ ශ්‍රී ලංකාවේ සහ විදේශීය විශ්ව විද්‍යාලවල ලියාපදිංචි වීමෙන් පශ්චාත් උපාධි අධ්‍යයන කටයුතු ආරම්භ කළහ. නිපුණතා සංවර්ධන හා වෘත්තීය පුහුණු අමාත්‍යාංශයේ පිහිටුවන ලද නිපුණතා ආංශික සංවර්ධන වැඩසටහන මෙම පශ්චාත් උපාධි අධ්‍යයන කටයුතු ආරම්භ කරන ලද කාර්ය මණ්ඩල සාමාජිකයින්ට මූල්‍යමය වශයෙන් අනුග්‍රහය දක්වන ලදී. තවද, වර්ෂය තුළ ශ්‍රී ලංකාවේ සහ විදේශයන්හි පැවති වැඩමුළු, සහ සම්මන්ත්‍රණ සඳහා අධ්‍යයන හා පරිපාලන කාර්ය මණ්ඩලය සහභාගී විය. විශ්ව විද්‍යාලයේ අනධ්‍යයන කාර්ය මණ්ඩලයට ඵලදායිතාව ඉහළ නැංවීම සහ නායකත්ව සංවර්ධනය අරමුණු කරගත් කෙටි කාලීන පුහුණු ලබා දෙන ලදී.

විශ්ව විද්‍යාලයේ සිසුන් සිය අධ්‍යයන කටයුතු කරගෙන යන අතරවාරයේ ප්‍රදර්ශන හා තරඟ කිහිපයකට සහභාගී වූහ. සිසුන් තම කුසලතා ප්‍රදර්ශනය කිරීම සහ විශ්ව විද්‍යාල ප්‍රජාව තුළ සමගිය ප්‍රවර්ධනය කිරීම සඳහා සංස්කෘතික හා ආගමික ක්‍රියාකාරකම් කිහිපයක් ද සංවිධානය කළහ.
කාර්මික ගුරු අධ්‍යාපනය පිළිබඳ ජාතික ඩිප්ලෝමාව, පුහුණු මධ්‍යස්ථාන කළමනාකරණය පිළිබඳ සහතික පාඨමාලාව, කාර්මික පුහුණු කළමනාකරණය සහ තක්සේරුකරු පුහුණු කිරීම මගින් නිපුණතා ආංශික සංවර්ධන වැඩසටහනේ කටයුතු සඳහා විශ්වවිද්‍යාලයේ දායකත්වය ලබා දුනි. කාර්මික හා වෘත්තීය අධ්‍යාපන හා පුහුණු අංශයේ භාවිතය සඳහා විශ්වවිද්‍යාලය සහතික හා ඩිප්ලෝමා මට්ටම්වල විෂය මාලා කිහිපයක් සංවර්ධනය කිරීම හා සංශෝධනය කිරීමටද කටයුතු කරන ලදී.
2018 දී විශ්ව විද්‍යාලය ලබා ඇති ප්‍රගතියට හේතු වී ඇත්තේ, පාලක මණ්ඩලයේ, අධ්‍යයන කවුන්සිලයේ සහ පීඨ මණ්ඩලයේ උපදෙස්, විශ්ව විද්‍යාලය සහ සිසුන්ගේ සහයෝගය සහ සියලුම අධ්‍යයන හා අනධ්‍යයන කාර්ය මණ්ඩලයේ අඛණ්ඩ ක්‍රියාකාරිත්වයයි. ඔවුන් සියලු දෙනාගේ ප්‍රශංසනීය සහයෝගය වෙනුවෙන් මම ස්තූතිවන්ත වන අතර ඉදිරි වසරවලදීද මෙකී ප්‍රවණතා සැකසුම එලෙසම ක්‍රියාත්මක වනු ඇතැයි මම ප්‍රාර්ථනා කරමි.

මහාචාර්ය ජී.එල්.ඩී වික්‍රමසිංහ

2.0 විශ්වවිද්‍යාල පාලක මණ්ඩලය -2018

මහාචාර්ය ජී.එල්.ඩී වික්‍රමසිංහ මහතා උපකුලපති, වෘත්තීය තාක්ෂණ විශ්වවිද්‍යාලය (සභාපති)	ඉංජිනේරු ජයවිලාල් මීගොඩ සභාපති ශ්‍රී ලංකා ඉංජිනේරු ආයතනය
වසන්තා පෙරේරා මිය ලේකම් විද්‍යා තාක්ෂණ නවෝත්පාදන නිපුණතා සංවර්ධන හා වෘත්තීය පුහුණු සහ උඩරට උරුම අමාත්‍යාංශය	චන්ද්‍රරත්න විතානගේ මහතා සභාපති ලංකා වාණිජ මණ්ඩලය
ජේ ජේ රත්නසිරි මහතා ලේකම් උසස් අධ්‍යාපන හා සංස්කෘතික කටයුතු අමාත්‍යාංශය	දයාරත්න ඩී ගමගේ මහතා 6/12, මැලිබන් ආරාම මාවත බැද්දගාන, කෝට්ටේ
සී.ජයසූරිය මහතා අධ්‍යක්ෂ ජෙනරාල්, වෙළඳ හා ආයෝජන ප්‍රතිපත්ති මුදල් හා ජනමාධ්‍ය අමාත්‍යාංශය	රෝෂනාරා ඩී කෲස් මිය 62/5, 4 පටුමග පහලවල පාර, තලංගම දකුණ
පී.එන්.කේ මලලසේකර මිය අධ්‍යක්ෂ ජනරාල් කාර්මික අධ්‍යාපන හා පුහුණු කිරීමේ දෙපාර්තමේන්තුව	රිෆා මුස්තාෆා මිය 23/2 කුලුන "A", රෝයල් පාර්ක් රාජගිරිය
රවී ජයවර්ධන මහතා සභාපති ශ්‍රී ලංකා වෘත්තීය පුහුණු අධිකාරිය	ඩබ් ජී පී ගුණවර්ධන මහතා 01, 01 කොටස Lake Cresent, කොළඹ 02
ආචාර්ය සාරංග අලහප්පෙරුම මහතා සභාපති,ජාතික ආධුනිකත්ව හා කාර්මික පුහුණු කිරීමේ අධිකාරිය	ඒ එම් එස් ජීවමාලි අබේකෝන් B12/G1,සොයිසා නිවාස සංකීර්ණය මොරටුව
ඉංජිනේරු ඩබ්.ඒ.යූ ගුණවර්ධන මහතා සංස්ථාපිත ඉංජිනේරුවන්ගේ ආයතනය ශ්‍රී ලංකා (IESL)	එස් ඒ ලියනගේ මයා අධ්‍යන සභා නියෝජිත වෘත්තීය තාක්ෂණ විශ්වවිද්‍යාලය
ඩී ඩී ඩී. සූරවීර මහතා පීඨාධිපති/කාර්මික හා වෘත්තීය තාක්ෂණ පීඨය වෘත්තීය තාක්ෂණ විශ්වවිද්‍යාලය	ජේ කේ කාන්ති මිය අධ්‍යන සභා නියෝජිත වෘත්තීය තාක්ෂණ විශ්වවිද්‍යාලය
එල් ඩබ් එස් කුලරත්න මහතා පීඨාධිපති, පුහුණු තාක්ෂණ පීඨය වෘත්තීය තාක්ෂණ විශ්වවිද්‍යාලය	නිල්මිණී දියබෙදනගේ මහත්මිය අධ්‍යක්ෂ ජනරාල් වෘත්තීය තාක්ෂණ විශ්වවිද්‍යාලය

3.0 අධ්‍යයන සභාවේ කාර්ය මණ්ඩලය

මහාචාර්ය ජී.එල්.ඩී වික්‍රමසිංහ මහතා	උප කුලපති (වෘත්තීය තාක්ෂණ විශ්වවිද්‍යාලය) සභාපති
නිල්මිණී දියබෙදනගේ මිය	අධ්‍යක්ෂ ජනරාල් (වෘත්තීය තාක්ෂණ විශ්වවිද්‍යාලය)
ආචාර්ය ඩී.ඩී.ඩී. සුරවීර මයා	පීඨාධිපති, කාර්මික හා වෘත්තීය තාක්ෂණ පීඨය
එල්.ඩබ්.එස්. කුලරත්න මයා	පීඨාධිපති, පුහුණු තාක්ෂණ පීඨය
ඉංජිනේරු ඩී.එස්. හෙට්ටිආරච්චි මයා	අධ්‍යක්ෂ -මාධ්‍ය හා තොරතුරු සේවා
ඉංජිනේරු ජේ කේ කාන්ති මිය	අධ්‍යක්ෂ - ප්‍රවේශ, ප්‍රතිතන හා තත්ත්ව සහතික
මහාචාර්ය ජී.අයි.සී. ගුණවර්ධන මිය	පීඨයෙන් බාහිරව නම් කරනු ලැබූ, සම්මානිත අධ්‍යාපන මහාචාර්ය - ශ්‍රී ලංකා විවෘත විශ්වවිද්‍යාලය, නාවල
ඉංජිනේරු පි.ඩී සරත්චන්ද්‍ර මයා	පීඨයෙන් බාහිරව නම් කරනු ලැබූ, හිටපු ජ්‍යේෂ්ඨ කථිකාචාර්ය (යාන්ත්‍රික ඉංජිනේරු), අංශ ප්‍රධානී (කෘෂිකාර්මික හා වැවිලි ඉංජිනේරු, ශ්‍රී ලංකා විවෘත විශ්ව විද්‍යාලය)
මහාචාර්ය බී ඒ කේ එස් පෙරේරා මිය	අංශ ප්‍රධානී (ප්‍රමාණ සමීක්ෂණ දෙපාර්තමේන්තුව/ කර්මාන්ත හා වෘත්තිය තාක්ෂණ පීඨය)
ආචාර්ය ඒ.එස් කේ වරාහේන මයා	අංශ ප්‍රධානී(ඉදිකිරීම් තාක්ෂණ දෙපාර්තමේන්තුව /කර්මාන්ත හා වෘත්තිය තාක්ෂණ පීඨය)
ආචාර්ය ආර් එල් ඩබ් කොග්ගලගේ මයා	අංශ ප්‍රධානී (විදුලිබල හා ඉලෙක්ට්‍රොනික තාක්ෂණ දෙපාර්තමේන්තුව/කර්මාන්ත හා වෘත්තිය තාක්ෂණ පීඨය)
ඉංජිනේරු ඩබ්.සී.සී.සුමනිරත්න මිය	අංශ ප්‍රධානී (ගොඩනැගිලි සේවා තාක්ෂණ දෙපාර්තමේන්තුව/කර්මාන්ත හා වෘත්තිය තාක්ෂණ පීඨය)
පද්මශාන්ති ගමගේ මෙය	අංශ ප්‍රධානී,(අධ්‍යාපන හා පුහුණු දෙපාර්තමේන්තුව / පුහුණු තාක්ෂණ පීඨය)
සෙනේෂ් දිසානායක මයා	අංශ ප්‍රධානී, සිනමා සහ රූපවාහිනී තාක්ෂණය /කර්මාන්ත හා වෘත්තිය තාක්ෂණ පීඨය
එච් පි ඒ අයි පතිරණ මයා	අංශ ප්‍රධානී(තොරතුරු හා සන්නිවේදන තාක්ෂණ දෙපාර්තමේන්තුව/ පුහුණු තාක්ෂණවේද පීඨය)
ආචාර්ය කසුන් නන්දපාල මයා	අංශ ප්‍රධානී, ඉදිකිරීම් තාක්ෂණ දෙපාර්තමේන්තුව /කර්මාන්ත හා වෘත්තිය තාක්ෂණ පීඨය
යූ ඒ එස් කේ එදිරිසිංහ මයා	අංශ ප්‍රධානී(කෘෂිකර්ම සහ ආහාර තාක්ෂණ දෙපාර්තමේන්තුව/කර්මාන්ත හා වෘත්තිය තාක්ෂණ පීඨය)
යූ සිවශේල්වී මිය	අංශ ප්‍රධානී(කළමනාකරණ අධ්‍යයන දෙපාර්තමේන්තුව/ පුහුණු තාක්ෂණ පීඨය)
බුද්ධිමා කරුණාරත්න මෙනවිය	අංශ ප්‍රධානී,(භාෂා අධ්‍යයන දෙපාර්තමේන්තුව / පුහුණු තාක්ෂණ පීඨය)
ඉංජිනේරු එස්. පී. ඒ ආර් එස් ජයතිලක මයා	ජ්‍යෙෂ්ඨ කථිකාචාර්ය / විදුලිබල හා ඉලෙක්ට්‍රොනික තාක්ෂණ දෙපාර්තමේන්තුව/ කර්මාන්ත හා වෘත්තිය තාක්ෂණ පීඨය
ටී කේ මල්වත්ත මිය	ජ්‍යෙෂ්ඨ කථිකාචාර්ය/ තොරතුරු හා සන්නිවේදන තාක්ෂණ දෙපාර්තමේන්තුව/ පුහුණු තාක්ෂණවේද පීඨය
එස්. ඒ. ලියනගේ මයා	ජ්‍යෙෂ්ඨ කථිකාචාර්ය/ භාෂා අධ්‍යයන දෙපාර්තමේන්තුව/ පුහුණු තාක්ෂණ පීඨය
ඉංජිනේරු ගයන්ති අලහප්පෙරුම මිය	ජ්‍යෙෂ්ඨ කථිකාචාර්ය/ ඉදිකිරීම් තාක්ෂණ දෙපාර්තමේන්තුව /කර්මාන්ත හා වෘත්තිය තාක්ෂණ පීඨය
ආචාර්ය ඒ එම් ජසිල් මයා	ජ්‍යෙෂ්ඨ කථිකාචාර්ය/ අධ්‍යාපන හා පුහුණු දෙපාර්තමේන්තුව/

	පුහුණු තාක්ෂණ පීඨය)
ආචාර්ය චන්දන ජයලත් මයා	ජ්‍යෙෂ්ඨ කථිකාචාර්ය/ ප්‍රමාණ සමීක්ෂණ දෙපාර්තමේන්තුව/ කර්මාන්ත හා වෘත්තිය තාක්ෂණ පීඨය)
ආචාර්ය රොෂානි පල්ලියගුරු මිය	ජ්‍යෙෂ්ඨ කථිකාචාර්ය/ ප්‍රමාණ සමීක්ෂණ දෙපාර්තමේන්තුව/ කර්මාන්ත හා වෘත්තිය තාක්ෂණ පීඨය)
එම් තේනබදු මිය	ජ්‍යෙෂ්ඨ කථිකාචාර්ය/ කෘෂිකර්ම සහ ආහාර තාක්ෂණ දෙපාර්තමේන්තුව/කර්මාන්ත හා වෘත්තිය තාක්ෂණ පීඨය)
වයි එස් මනතුංග මිය	ජ්‍යෙෂ්ඨ කථිකාචාර්ය/ අධ්‍යාපන හා පුහුණු දෙපාර්තමේන්තුව/ පුහුණු තාක්ෂණ පීඨය
එන් එල් බි ඕෂදී මිය	ජ්‍යෙෂ්ඨ කථිකාචාර්ය/ කළමනාකරණ අධ්‍යයන දෙපාර්තමේන්තුව/ පුහුණු තාක්ෂණ පීඨය)
එච් ඒ සෙනෙවිරත්න මයා	ජ්‍යෙෂ්ඨ කථිකාචාර්ය/ තොරතුරු හා සන්නිවේදන තාක්ෂණ දෙපාර්තමේන්තුව/ පුහුණු තාක්ෂණවේද පීඨය
ආර් ආර් එම් ඩි පී රත්නායක මයා	කථිකාචාර්ය (ආධුනික)/ සිනමා සහ රූපවාහිනී තාක්ෂණය /කර්මාන්ත හා වෘත්තීය තාක්ෂණ පීඨය

සහභාගිවීම

ඩබ් ජී ආනන්ද මයා	ජ්‍යෙෂ්ඨ කථිකාචාර්ය/ භාෂා අධ්‍යයන දෙපාර්තමේන්තුව/ පුහුණු තාක්ෂණ පීඨය
බිට් බ්‍රිට්වයිසර් මිය	ජ්‍යෙෂ්ඨ කථිකාචාර්ය/ ගොඩනැගිලි සේවා තාක්ෂණ දෙපාර්තමේන්තුව/කර්මාන්ත හා වෘත්තිය තාක්ෂණ පීඨය)
(වරලත් ප්‍රමාණ සමීක්ෂණ) කේ ඒ ගුණසේකර මිය	ජ්‍යෙෂ්ඨ කථිකාචාර්ය/ ප්‍රමාණ සමීක්ෂණ දෙපාර්තමේන්තුව/ කර්මාන්ත හා වෘත්තිය තාක්ෂණ පීඨය)
පී එච් එස් එස් විජේරත්න මයා	අංශ ප්‍රධානී - අඛණ්ඩ අධ්‍යන කේන්ද්‍රය
එම්.ජී. ධර්මසිරි මයා	ජ්‍යෙෂ්ඨ සහකාර ලේඛකාධිකාරී(විභාග සහ ඇගයීම් අංශය)
ඩබ්ලිව්.ජී.ජී.ප්‍රමිලා මිය	සහකාර ලේඛකාධිකාරී / පීඨ (අධ්‍යයන සභාවේ ලේකම්)

4.0 හැඳින්වීම

4.1 වෘත්තීය තාක්ෂණ විශ්වවිද්‍යාලය පිහිටුවීම

අ.පොෂ. උසස් පෙළ මාර්ගයට පිටතින් විභව්‍ය ශිෂ්‍ය ශිෂ්‍යාවන් බඳවා ගත හැකි, ශ්‍රී ලංකාවේ ඇති වෙනත් විශ්වවිද්‍යාලයන් ගෙන් වෙනස් වූ විශ්වවිද්‍යාලයක් ඇති කිරීමට වත්මන් සමාජය තුළ දීර්ඝ කාලයක් පැවති අවශ්‍යතාව ඉටු කරමින් වෘත්තීය තාක්ෂණ විශ්වවිද්‍යාලය පිහිටුවන ලදී.

මේ වන විට වෘත්තීය තාක්ෂණ විශ්වවිද්‍යාලය ජාතික වෘත්තීය සුදුසුකම් 5 මට්ටම හෝ වෙනත් සමාන සුදුසුකම් සහිත ශිෂ්‍ය ශිෂ්‍යාවන් බඳවා ගනී. එම සුදුසුකම් සහිත සිසුන් අ.පොෂ. උසස් පෙළ සුදුසුකම් ලත් ශිෂ්‍ය ශිෂ්‍යාවන් ගෙන් වෙනස් වන්නේ ඔවුන් සැලකිය යුතු කර්මාන්ත නිරාවරණයක්ද සහිතව ඩිප්ලෝමා මට්ටමේ තාක්ෂණ වැඩසටහනක් හදාරා ඇති බැවිනි. ඒ අනුව, ප්‍රථම උපාධි වැඩසටහන තුළ ශිෂ්‍ය ශිෂ්‍යාවන්ට සිය විශේෂඥතා ක්ෂේත්‍රය තුළ වඩා උසස් සෛද්ධාන්තික දැනුමක් ලබා දී, පරීක්ෂණාගාර තුළ නව තාක්ෂණ උපකරණ පිළිබඳ ප්‍රායෝගික අත්දැකීම් ලබා ගැනීමට නිරාවරණය කෙරේ. එමෙන්ම වැඩසටහනේ 5 වන වර්ෂාර්ධයේදී ඔවුහු උපාධි පුහුණුලාභීන් වශයෙන් සයමාසික කර්මාන්ත පුහුණුවක්ද ලබති. මෙම ක්‍රියාකාරකම් මගින් තාක්ෂණවේදීන් වශයෙන් පෝෂණය වන මෙම ශිෂ්‍ය ශිෂ්‍යාවෝ අවසාන වර්ෂාර්ධයේදී නිෂ්පාදන කේන්ද්‍රගත කරගත්, කර්මාන්තයේ අවශ්‍යතාව මත පදනම් වූද ශිෂ්‍ය ව්‍යාපෘතියක් සම්පූර්ණ කරනු ඇත.

4.2 විශ්ව විද්‍යාලයේ අරමුණු

(අ)ශිෂ්‍ය ශිෂ්‍යාවන්ට තාක්ෂණික හා වෘත්තීය අධ්‍යාපන හා පුහුණු කිරීම් පද්ධතිය තුළ සිය දක්ෂතාවන් හා හැකියාවන් පදනම් කොට ගෙන විශ්වවිද්‍යාල අධ්‍යාපනයක් ලබා ගනු පිණිස ඔවුන්ගේ ප්‍රගතිශීලී සංවර්ධනයෙහිලා සහාය වීම,

(ආ) කර්මාන්ත ක්ෂේත්‍රය තුළ සේවය සලසන අතරේම, පුහුණුව ලබන අය සඳහා ශික්ෂාවේද පුහුණුව ලබා දීම,

(ඇ) තාක්ෂණික හා වෘත්තීය අධ්‍යාපන හා පුහුණුව සඳහා ,පාඨමාලා සහ විෂය නිර්දේශ සංවර්ධනය කිරීමෙහිලා සහාය වීම,

(ඈ) විශ්වවිද්‍යාලයට ඇතුළත් වීම සඳහා පිළිගත හැකි සුදුසුකම් ඇති තාක්ෂණික සේවකයින් සඳහා අධ්‍යයන පාඨමාලා ඉදිරිපත් කිරීම,

(ඉ) ජාතික වෘත්තීය සුදුසුකම් සහිත තැනැත්තන්ට සිය නිපුණතාව ඉහළ නංවා ගෙන අධ්‍යාපන සුදුසුකම් අත්කර ගැනීමට අධ්‍යයන පාඨමාලා ඉදිරිපත් කිරීම,

(ඊ) අඛණ්ඩ වෘත්තීයවේදී සංවර්ධනය පිළිබඳ ව්‍යාප්ති පාඨමාලා ඉදිරිපත් කිරීම, සහ

(උ) ඉදිකිරීම්, නිෂ්පාදන හා සේවා අංශයන්හි ආයතනද ඇතුළුව පොදු ජනතාව සඳහා ව්‍යාපෘති සේවාව සැපයීම.

එමෙන්ම 2017 වර්ෂයේ තාක්ෂණික විෂය ධාරාව ඔස්සේ උසස් පෙල හැදෑරූ සිසුන්ටද උසස් අධ්‍යාපන අවස්ථාව ලබා දෙමින් ඔවුන් විශ්වවිද්‍යාලයට බඳවා ගන්නා ලදී. එමගින් ශ්‍රී ලංකාවේ ප්‍රථම වතාවට ජාතික වෘත්තීය සුදුසුකම් සහ උසස්පෙල විෂයධාරා යන කාණ්ඩ දෙකෙහිම සිසුන් මෙම විශ්වවිද්‍යාලයේ උපාධි පාඨමාලාවල අධ්‍යයන කටයුතු වල යෙදෙති.

4.3 විශ්වවිද්‍යාලයේ සංවිධාන ව්‍යුහය

විශ්ව විද්‍යාල සංවිධාන ව්‍යුහය

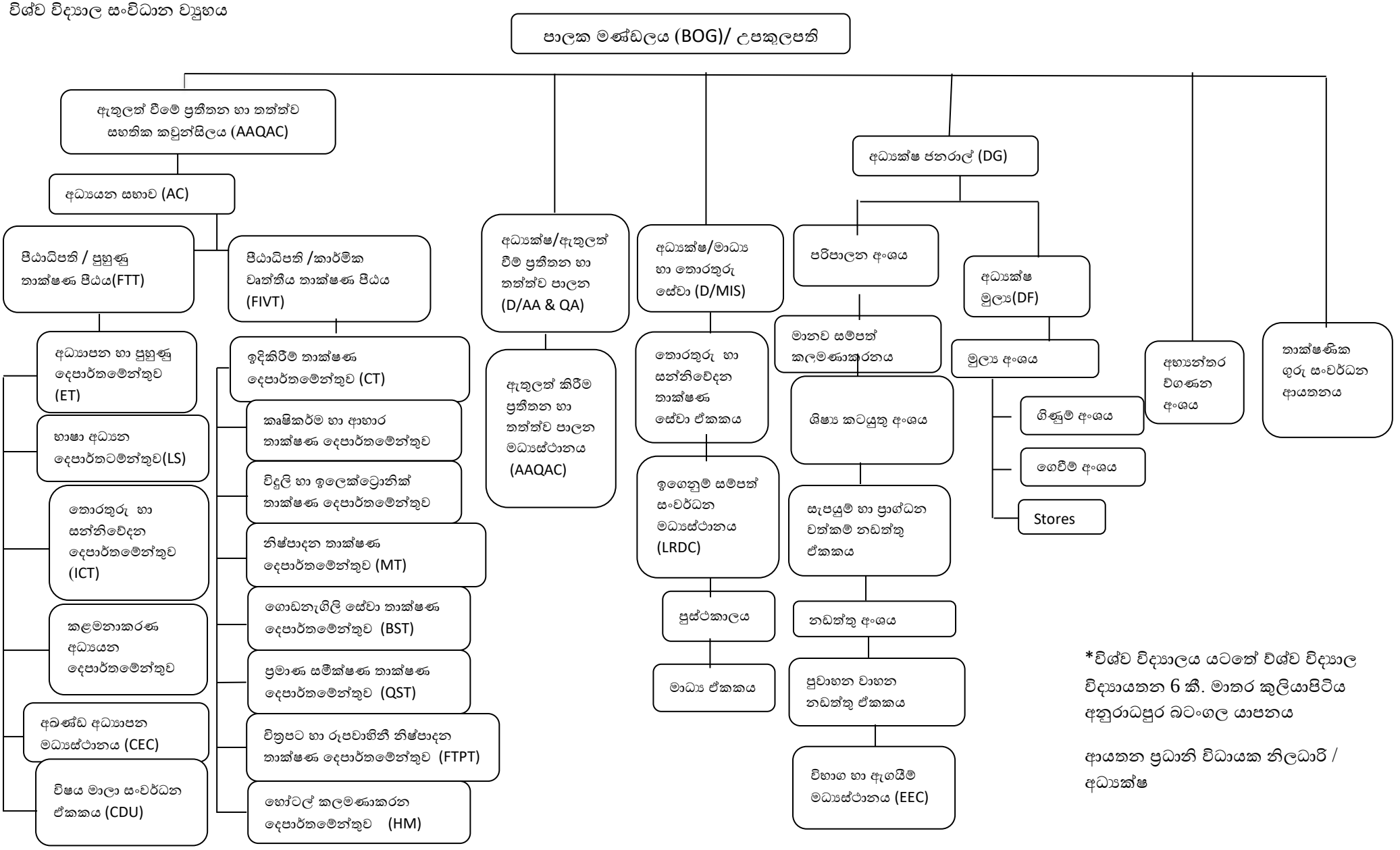

*විශ්ව විද්‍යාලය යටතේ විශ්ව විද්‍යාල විද්‍යායතන 6 කී. මාතර කුලියාපිටිය අනුරාධපුර බටංගල යාපනය

ආයතන ප්‍රධානි විධායක නිලධාරි / අධ්‍යක්ෂ

5.0 කර්මාන්ත හා වෘත්තීය තාක්ෂණ පීඨය

5.1 2018- ශිෂ්‍ය බඳවා ගැනීම

බී. ටෙක් හි වැඩසටහන් වල කණ්ඩායම් දෙක සඳහා (සතියේ දිනය සහ සති අන්තය) සිසුන් තෝරා ගැනීම සඳහා යෝග්‍යතා පරීක්ෂණය. නිෂ්පාදන තාක්ෂණය, මෙකාට්‍රොනික්ස් තාක්ෂණය, ගොඩනැගිලි සේවා තාක්ෂණය, ආහාර සැකසුම් තාක්ෂණය, සිනමා හා රූපවාහිනී නිෂ්පාදන තාක්ෂණය, ඉදිකිරීම් තාක්ෂණය සහ සම්පත් කළමනාකරණය සහ ප්‍රමාණ සමීක්ෂණය යන වැඩසටහන් සඳහා 2018 පෙබරවාරි 18 වන දින පවත්වන ලදී. යෝග්‍යතා පරීක්ෂණයේ කාර්ය සාධනය මත පදනම්ව 2018/2019 අධ්‍යයන වර්ෂය සඳහා සිසුන් ඇතුළත් කර ගන්නා ලදී. බඳවා ගැනීම පිළිබඳ විස්තර වගු අංක 1 සහ 2 හි දක්වා ඇත. ජාතික වෘත්තීය සුදුසුකම් මට්ටම 5/6 හෝ ඊට සමාන සුදුසුකම් ඇති සිසුන්ට ප්‍රමුඛතාවය ලබා දීමෙන් පසු අධ්‍යයන වර්ෂයේ සතියේ කණ්ඩායම් සඳහා, පවතින පුරප්පාඩු අ.පො.ස. උසස් පෙළ සුදුසුකම් සහිත සිසුන්ගෙන් පුරවා ඇත. මෙම වැඩසටහන මඟින් උපාධි වැඩසටහන් පූර්ණ ධාරිතාවයෙන් පැවැත්වීමට ඉඩ ලබා දෙන ලදී. අ.පො.ස. උසස් පෙළ සිසුන්ට ද තේරීමේ පරීක්ෂණයට මුහුණ දීමට සිදුවිය. තේරීම් පරීක්ෂණයෙන් සමත්වන අය අතර, ඔවුන්ගේ ඉසෙඩ් අගය (Z-score) මත පදනම්ව අපේක්ෂකයින් තෝරා ගන්නා ලදී. අදාළ උපාධි සඳහා ඇතුළත් වීමේ සුදුසුකම් ලෙස සලකනු ලබන උසස් පෙළ විෂය ධාරාවන් පිළිබඳ විස්තර වගුවේ දක්වා ඇත. NVQ සහ අ.පො.ස. (A / L) විෂය ධාරා මඟින් ඇතුළත් කර ගත් සිසුන් සංඛ්‍යාව වගු 4 හි දක්වා ඇත.

Table 5.1 ශිෂ්‍ය බඳවා ගැනීම - 2018/2019 අධ්‍යයන වර්ෂය / සතියේ දින පාඨමාලා සඳහා කර්මාන්ත හා වෘත්තීය තාක්ෂණ පීඨය

#	බී. ටෙක් උපාධි පාඨමාලාව	ලියාපදිංචි වූ සිසුන් ගණන
1.	බී.ටෙක් ගොඩනැගිලි සේවා තාක්ෂණය	41
2.	බී.ටෙක් මෙකාට්‍රොනික්ස් තාක්ෂණය	53
3.	බී.ටෙක් නිෂ්පාදන තාක්ෂණය	42
4.	බී.ටෙක් ආහාර සැකසුම් තාක්ෂණය	41
5.	බී.ටෙක් ඉදිකිරීම් තාක්ෂණය සහ සම්පත් කළමනාකරණය	45
	කර්මාන්ත හා වෘත්තීය තාක්ෂණ පීඨයේ සතියේ දින පාඨමාලා සඳහා ලියාපදිංචි වූ මුළු සිසුන් ගණන	**222**

Table 5.2 ශිෂ්‍ය බඳවා ගැනීම - 2018/2019 අධ්‍යයන වර්ෂය / සති අන්ත පාඨමාලා සඳහා කර්මාන්ත හා වෘත්තීය තාක්ෂණ පීඨය

#	බී. ටෙක් උපාධි පාඨමාලාව	ලියාපදිංචි වූ සිසුන් ගණන
1.	බී.ටෙක් ගොඩනැගිලි සේවා තාක්ෂණය	58
2.	බී.ටෙක් මෙකාට්‍රොනික්ස් තාක්ෂණය	55
3.	බී.ටෙක් නිෂ්පාදන තාක්ෂණය	31
4.	බී.ටෙක් ආහාර සැකසුම් තාක්ෂණය	52
5.	බී.ටෙක් ඉදිකිරීම් තාක්ෂණය සහ සම්පත් කළමනාකරණය	70
6.	බී.ටෙක් සිනමා හා රූපවාහිනී නිෂ්පාදන තාක්ෂණය	26
7.	බී.ටෙක් ප්‍රමාණ සමීක්ෂණය	63
	කර්මාන්ත හා වෘත්තීය තාක්ෂණ පීඨයේ සති අන්ත පාඨමාලා සඳහා ලියාපදිංචි වූ මුළු සිසුන් ගණන	**355**

වගුව: 5.3- ශිෂ්‍ය බඳවා ගැනීම- උපාධි පාඨමාලා සඳහා ඇතුලත්වීමේ සුදුසුකම ලෙස සලකන ලද උසස් පෙළ විෂය ධාරා

#	බී. ටෙක් උපාධි පාඨමාලාව	සලකන ලද උසස් පෙළ විෂය ධාරාව
1.	බී.ටෙක් ගොඩනැගිලි සේවා තාක්ෂණය	ඉංජිනේරු තාක්ෂණය
2.	බී.ටෙක් මෙකාට්‍රොනික්ස් තාක්ෂණය	ඉංජිනේරු තාක්ෂණය
3.	බී.ටෙක් නිෂ්පාදන තාක්ෂණය	ඉංජිනේරු තාක්ෂණය
4.	බී.ටෙක් ආහාර සැකසුම් තාක්ෂණය	ජීව පද්ධති තාක්ෂණය සහ ජීව විද්‍යාව
5.	බී.ටෙක් ඉදිකිරීම් තාක්ෂණය සහ සම්පත් කළමනාකරණය	ඉංජිනේරු තාක්ෂණය

වගුව 5.4 ශිෂ්‍ය බඳවා ගැනීම - ජාතික වෘත්තීය සුදුසුකම් (NVQ) සහ අ.පො.ස. උසස් පෙළ සුදුසුකම් යටතේ උපාධි පාඨමාලා සඳහා ශිෂ්‍ය බඳවා ගැනීමෙහි විසිරීම

#	බී. ටෙක් උපාධි පාඨමාලාව	NVQ	අ.පො.ස. උසස් පෙළ
	සතියේ දින		
1.	බී.ටෙක් ගොඩනැගිලි සේවා තාක්ෂණය	04	37
2.	බී.ටෙක් මෙකාට්‍රොනික්ස් තාක්ෂණය	05	48
3.	බී.ටෙක් නිෂ්පාදන තාක්ෂණය	04	38
4.	බී.ටෙක් ආහාර සැකසුම් තාක්ෂණය	05	36
5.	බී.ටෙක් ඉදිකිරීම් තාක්ෂණය සහ සම්පත් කළමනාකරණය	01	44
	සති අන්ත		
1.	බී.ටෙක් ගොඩනැගිලි සේවා තාක්ෂණය	58	-
2.	බී.ටෙක් මෙකාට්‍රොනික්ස් තාක්ෂණය	55	-
3.	බී.ටෙක් නිෂ්පාදන තාක්ෂණය	31	-
4.	බී.ටෙක් ආහාර සැකසුම් තාක්ෂණය	52	-
5.	බී.ටෙක් ඉදිකිරීම් තාක්ෂණය සහ සම්පත් කළමනාකරණය	70	-
6.	බී.ටෙක් සිනමා හා රූපවාහිනී නිෂ්පාදන තාක්ෂණය	26	-
7.	බී.ටෙක් ප්‍රමාණ සමීක්ෂණය	63	-

5.2 පදනම් වැඩසටහන

සතියේ දින සහ සති අන්ත පාඨමාලාවන්ට අදාළව සමාරම්භක උත්සවය සහ හැඩගැස්වීමේ වැඩසටහන් 2018 මැයි 05 වන දින ආරම්භ කරන ලදී. ගණිතය, තොරතුරු තාක්ෂණය සහ ඉංග්‍රීසි වැනි අත්‍යවශ්‍ය මූලික විෂයයන්ට අදාළව සතියේ දින වැඩසටහනේ තෝරාගත් සිසුන්ගේ දැනුම පරතරය පිරවීම සඳහා / පදනම් වැඩසටහන 2018 මැයි 07 වන දින ආරම්භ විය. මෙම වැඩසටහන 2018 ජූලි 02 වන දින අවසන් විය.

5.3 බී. ටෙක් උපාධි පාඨමාලා (සතියේ දින සහ සති අන්ත)

අලුතින් ලියාපදිංචි සතියේ දින කණ්ඩායම (බී 1) සහ සති අන්ත කණ්ඩායම (බී 2) සඳහා උපාධි වැඩසටහන් පිළිවෙලින් 2018 ජූලි 02 සහ 2018 මැයි 19 දින ආරම්භ විය. 5 වන සෙමෙස්තරයේ සිසුන් කර්මාන්තයේ විවිධ ස්ථානවල කර්මාන්ත පුහුණුව සඳහා අනුයුක්ත කරන ලදී.

බී. ටෙක් හි සිසුන්ගේ ගහනය පිළිබඳ විස්තර පිය‍ය විසින් පිරිනමනු ලබන උපාධි වැඩසටහන් 5.5 වන වගුවේ දක්වා ඇත.

වගුව 5.5: මුළු ශිෂ්‍ය ගහණය

#	උපාධි පාඨමාලාව			ලියාපදිංචි වූ වසර					
		2015 B1	2015 B2	2016 B1	2016 B2	2017 B1	2017 B2	2018 B1	2018 B2
1.	ගොඩනැගිලි සේවා තාක්ෂණය	19	29	19	40	37	33	41	58
2.	නිෂ්පාදන තාක්ෂණය	13	15	00	22	42	17	42	31
3.	මෙකාට්‍රොනික්ස් තාක්ෂණය	14	37	21	40	45	22	53	55
4.	ආහාර සැකසුම් තාක්ෂණය	-	48	-	45	42	44	41	52
5.	සිනමා හා රූපවාහිනී නිෂ්පාදන තාක්ෂණය	-	31	-	31	-	36	-	26
6.	ඉදිකිරීම් තාක්ෂණය සහ සම්පත් කළමනාකරණය	-	39	-	61	41	63	45	70
7.	ප්‍රමාණ සමීක්ෂණය	-	49	-	56	-	83	-	63
	කණ්ඩායමේ මුළු ගණන	**46**	**248**	**40**	**295**	**207**	**298**	**222**	**355**

5.4 2018 වර්ෂයේ පිය‍ය සඳහා මෙහෙයවන ලද විභාග

සතියේ දින සහ සති අන්ත කණ්ඩායම් සඳහා 2018 වර්ෂය තුළ පවත්වන ලද විභාග පිළිබඳ විස්තර 5.6 වන වගුවේ දක්වා ඇත.

වගුව 5.6: 2018 දී පිය‍ය සඳහා පවත්වන ලද විභාග

#	බී.ටෙක්. උපාධි වැඩසටහන	ලියාපදිංචි වූ පළමු වර්ෂය	පැවැත්වුණු අයුරු	වර්ෂාර්ධ අවසාන විභාගය	ආරම්භක දිනය	අවසන් වූ දිනය
1	මෙකාට්‍රොනික්ස් තාක්ෂණය ගොඩනැගිලි සේවා තාක්ෂණය නිෂ්පාදන තාක්ෂණය ආහාර පිරිසැකසුම් තාක්ෂණය ඉදිකිරීම් තාක්ෂණය	2017	B1	1 සෙමෙස්තරය	09.01.2018	26.01.2018
2	මෙකාට්‍රොනික්ස් තාක්ෂණය	2014	B2	6 සෙමෙස්තරය	13.01.2018	01.02.2018

	නිෂ්පාදන තාක්ෂණය ගොඩනැගිලි සේවා තාක්ෂණය ආහාර පිරිසැකසුම් තාක්ෂණය නිෂ්පාදන තාක්ෂණය සිනමා හා රූපවාහිනී නිෂ්පාදන තාක්ෂණය					
3	මෙකාට්‍රොනික්ස් තාක්ෂණය නිෂ්පාදන තාක්ෂණය ගොඩනැගිලි සේවා තාක්ෂණය ආහාර පිරිසැකසුම් තාක්ෂණය සිනමා හා රූපවාහිනී නිෂ්පාදන තාක්ෂණය ඉදිකිරීම් තාක්ෂණය හා සම්පත් කලමනාකරණය ප්‍රමාණ සමීක්ෂණය	2017	B2	1 සෙමෙස්තරය	13.01.2018	03.02.2018
4	මෙකාට්‍රොනික්ස් තාක්ෂණය නිෂ්පාදන තාක්ෂණය ගොඩනැගිලි සේවා තාක්ෂණය ආහාර පිරිසැකසුම් තාක්ෂණය සිනමා හා රූපවාහිනී නිෂ්පාදන තාක්ෂණය ඉදිකිරීම් තාක්ෂණය හා සම්පත් කලමනාකරණය ප්‍රමාණ සමීක්ෂණය	2015	B2	5 සෙමෙස්තරය	17.02.2018	11.03.2018
5	මෙකාට්‍රොනික්ස් තාක්ෂණය නිෂ්පාදන තාක්ෂණය ගොඩනැගිලි සේවා තාක්ෂණය	2016	B2	3 සෙමෙස්තරය	17.03.2018	08.04.2018
	ආහාර පිරිසැකසුම් තාක්ෂණය සිනමා හා රූපවාහිනී නිෂ්පාදන තාක්ෂණය ඉදිකිරීම් තාක්ෂණය හා සම්පත් කලමනාකරණය					

	ප්‍රමාණ සමීක්ෂණය					
6	මෙකාට්‍රොනික්ස් තාක්ෂණය නිෂ්පාදන තාක්ෂණය ගොඩනැගිලි සේවා තාක්ෂණය	2015	B1	6 සෙමෙස්තරය	19.03.2018	30.03.2018
7	මෙකාට්‍රොනික්ස් තාක්ෂණය ගොඩනැගිලි සේවා තාක්ෂණය	2016	B1	4 සෙමෙස්තරය	19.03.2018	30.03.2018
8	මෙකාට්‍රොනික්ස් තාක්ෂණය නිෂ්පාදන තාක්ෂණය ගොඩනැගිලි සේවා තාක්ෂණය ආහාර පිරිසැකසුම් තාක්ෂණය ඉදිකිරීම් තාක්ෂණය හා සම්පත් කලමනාකරණය	2017	B1	2 සෙමෙස්තරය	08.10.2018	19.10.2018
	මෙකාට්‍රොනික්ස් තාක්ෂණය නිෂ්පාදන තාක්ෂණය ගොඩනැගිලි සේවා තාක්ෂණය ආහාර පිරිසැකසුම් තාක්ෂණය සිනමා හා රූපවාහිනි නිෂ්පාදන තාක්ෂණය ඉදිකිරීම් තාක්ෂණය හා සම්පත් කලමනාකරණය ප්‍රමාණ සමීක්ෂණය	2016	B2	4 සෙමෙස්තරය	13.10.2018	04.11.2018
9	මෙකාට්‍රොනික්ස් තාක්ෂණය නිෂ්පාදන තාක්ෂණය ගොඩනැගිලි සේවා තාක්ෂණය ආහාර පිරිසැකසුම් තාක්ෂණය සිනමා හා රූපවාහිනි නිෂ්පාදන තාක්ෂණය ඉදිකිරීම් තාක්ෂණය හා සම්පත් කලමනාකරණය ප්‍රමාණ සමීක්ෂණය	2017	B2	2 සෙමෙස්තරය	13.10.2018	04.11.2018
10	මෙකාට්‍රොනික්ස් තාක්ෂණය නිෂ්පාදන තාක්ෂණය ගොඩනැගිලි සේවා තාක්ෂණය ආහාර පිරිසැකසුම් තාක්ෂණය සිනමා හා රූපවාහිනි නිෂ්පාදන තාක්ෂණය	2015	B2	6 සෙමෙස්තරය	10.11.2018	25.11.2018

	ඉදිකිරීම් තාක්ෂණය හා සම්පත් කලමනාකරණය					
	ප්‍රමාණ සමීක්ෂණය					
11	මෙකාට්‍රොනික්ස් තාක්ෂණය	2018	B2	1 සෙමෙස්තරය	03.11.2018	25.11.2018
	නිෂ්පාදන තාක්ෂණය					
	ගොඩනැගිලි සේවා තාක්ෂණය					
	ආහාර පිරිසැකසුම් තාක්ෂණය					
	සිනමා හා රූපවාහිනි නිෂ්පාදන තාක්ෂණය					
	ඉදිකිරීම් තාක්ෂණය හා සම්පත් කලමනාකරණය					
	ප්‍රමාණ සමීක්ෂණය					
12	මෙකාට්‍රොනික්ස් තාක්ෂණය	2018	B2	1 සෙමෙස්තරය	03.11.2018	25.11.2018
	නිෂ්පාදන තාක්ෂණය					
	ගොඩනැගිලි සේවා තාක්ෂණය					
	ආහාර පිරිසැකසුම් තාක්ෂණය					
	සිනමා හා රූපවාහිනි නිෂ්පාදන තාක්ෂණය					
	ඉදිකිරීම් තාක්ෂණය හා සම්පත් කලමනාකරණය					
	ප්‍රමාණ සමීක්ෂණය					

5.5 2018 වර්ෂයේ බාහිර කථිකාචාර්යවරු

පහත හේතූන් මත පීඨයට බාහිර කථිකාචාරවරුන්ගේ සම්පත් දායකත්වය ලබාගෙන ඇත·

- ස්ථිර අධ්‍යයන කාර්ය මණ්ඩලයේ ඌණතාවය හේතුවෙන්
- අනෙකුත් විශ්වවිද්‍යාල වල විවිධ ක්ෂේත්‍රයන්හි විද්වතුන් සහ උසස් අධ්‍යාපන ආයතන සමඟ වඩා ශක්තිමත් සබඳතාවයක් ස්ථාපිත කිරීමට

සියළුම උපාධි පාඨමාලා සඳහා පීඨය මඟින් 2018 වසර සඳහා සේවයට යොදවා ඇති බාහිර කථිකාචාර්යවරුන්ගේ විස්තර 7 වගුවේ දක්වා ඇත

වගුව: **5.7 2018 වර්ෂයේ බාහිර කථිකාචාර්යවරු**

#	තාක්ෂණවේදී උපාධි වැඩසටහන්	වර්ෂය	පැවැත් වූ ආකාරය	අධ්‍යයන වාරය	බාහිර කථිකාචාරවරුන්
1.	ගොඩනැගිලි සේවා තාක්ෂණය පිළිබඳ තාක්ෂණවේදී උපාධිය	2014	සතියේ දිනවල	1	08
	ආහාර පිරිසැකසුම් තාක්ෂණය පිළිබඳ තාක්ෂණවේදී උපාධිය				
2.	යාන්ත්‍ර විද්‍යුත් තාක්ෂණය පිළිබඳ තාක්ෂණවේදී උපාධිය	2015	සති අන්තයේ	1	35
	නිෂ්පාදන තාක්ෂණය පිළිබඳ තාක්ෂණවේදී උපාධිය				
	ගොඩනැගිලි සේවා තාක්ෂණය පිළිබඳ තාක්ෂණවේදී උපාධිය				
3.	ගොඩනැගිලි සේවා තාක්ෂණය පිළිබඳ තාක්ෂණවේදී උපාධිය	2016	සතියේ දිනවල	2	00
	ඉදිකිරීම් තාක්ෂණය සහ සම්පත් කළමනාකරණය පිළිබඳ තාක්ෂණවේදී උපාධිය				
4.	යාන්ත්‍ර විද්‍යුත් තාක්ෂණය පිළිබඳ තාක්ෂණවේදී උපාධිය	2015	සති අන්තයේ	2	48
	නිෂ්පාදන තාක්ෂණය පිළිබඳ තාක්ෂණවේදී උපාධිය				
	ගොඩනැගිලි සේවා තාක්ෂණය පිළිබඳ තාක්ෂණවේදී උපාධිය				
	ආහාර පිරිසැකසුම් තාක්ෂණය පිළිබඳ තාක්ෂණවේදී උපාධිය				
	චිත්‍රපට හා රූපවාහිනී නිෂ්පාදන තාක්ෂණය පිළිබඳ තාක්ෂණවේදී උපාධිය				
	ඉදිකිරීම් තාක්ෂණය සහ සම්පත් කළමනාකරණය පිළිබඳ තාක්ෂණවේදී උපාධිය				
	ප්‍රමාණ සමීක්ෂණය පිළිබඳ තාක්ෂණවේදී උපාධිය				
5.	යාන්ත්‍ර විද්‍යුත් තාක්ෂණය පිළිබඳ තාක්ෂණවේදී උපාධිය	2016	සතියේ දිනවල	3	20
	නිෂ්පාදන තාක්ෂණය පිළිබඳ තාක්ෂණවේදී උපාධිය				
	ගොඩනැගිලි සේවා තාක්ෂණය පිළිබඳ තාක්ෂණවේදී උපාධිය				
	ආහාර පිරිසැකසුම් තාක්ෂණය පිළිබඳ තාක්ෂණවේදී උපාධිය				
	චිත්‍රපට හා රූපවාහිනී නිෂ්පාදන තාක්ෂණය පිළිබඳ තාක්ෂණවේදී උපාධිය				
	ඉදිකිරීම් තාක්ෂණය සහ සම්පත් කළමනාකරණය				

	පිළිබඳ තාක්ෂණවේදී උපාධිය				
	ප්‍රමාණ සමීක්ෂණය පිළිබඳ තාක්ෂණවේදී උපාධිය				
6.	ගොඩනැගිලි සේවා තාක්ෂණය පිළිබඳ තාක්ෂණවේදී උපාධිය	2017	සති අන්තයේ	3	40
	යාන්ත්‍ර විද්‍යුත් තාක්ෂණය පිළිබඳ තාක්ෂණවේදී උපාධිය				
	නිෂ්පාදන තාක්ෂණය පිළිබඳ තාක්ෂණවේදී උපාධිය				
	ආහාර පිරිසැකසුම් තාක්ෂණය පිළිබඳ තාක්ෂණවේදී උපාධිය				
	ඉදිකිරීම් තාක්ෂණය සහ සම්පත් කළමනාකරණය පිළිබඳ තාක්ෂණවේදී උපාධිය				
7.	යාන්ත්‍ර විද්‍යුත් තාක්ෂණය පිළිබඳ තාක්ෂණවේදී උපාධිය	2017	සතියේ දිනවල	4	09
	නිෂ්පාදන තාක්ෂණය පිළිබඳ තාක්ෂණවේදී උපාධිය				
	ගොඩනැගිලි සේවා තාක්ෂණය පිළිබඳ තාක්ෂණවේදී උපාධිය				
	ආහාර පිරිසැකසුම් තාක්ෂණය පිළිබඳ තාක්ෂණවේදී උපාධිය				
	චිත්‍රපට හා රූපවාහිනී නිෂ්පාදන තාක්ෂණය පිළිබඳ තාක්ෂණවේදී උපාධිය				
	ඉදිකිරීම් තාක්ෂණය සහ සම්පත් කළමනාකරණය පිළිබඳ තාක්ෂණවේදී උපාධිය				
	ප්‍රමාණ සමීක්ෂණය පිළිබඳ තාක්ෂණවේදී උපාධිය				
8.	ගොඩනැගිලි සේවා තාක්ෂණය පිළිබඳ තාක්ෂණවේදී උපාධිය	2018	සතියේ දිනවල	4	54
	යාන්ත්‍ර විද්‍යුත් තාක්ෂණය පිළිබඳ තාක්ෂණවේදී උපාධිය				
	නිෂ්පාදන තාක්ෂණය පිළිබඳ තාක්ෂණවේදී උපාධිය				
	ආහාර පිරිසැකසුම් තාක්ෂණය පිළිබඳ තාක්ෂණවේදී උපාධිය				
	ඉදිකිරීම් තාක්ෂණය සහ සම්පත් කළමනාකරණය පිළිබඳ තාක්ෂණවේදී උපාධිය				
9.	යාන්ත්‍ර විද්‍යුත් තාක්ෂණය පිළිබඳ තාක්ෂණවේදී උපාධිය	2018	සතියේ දිනවල	6	02
	නිෂ්පාදන තාක්ෂණය පිළිබඳ තාක්ෂණවේදී උපාධිය				
	ගොඩනැගිලි සේවා තාක්ෂණය පිළිබඳ තාක්ෂණවේදී උපාධිය				

	ආහාර පිරිසැකසුම් තාක්ෂණය පිළිබඳ තාක්ෂණවේදී උපාධිය				
	චිත්‍රපට හා රූපවාහිනී නිෂ්පාදන තාක්ෂණය පිළිබඳ තාක්ෂණවේදී උපාධිය				
	ඉදිකිරීම් තාක්ෂණය සහ සම්පත් කළමනාකරණය පිළිබඳ තාක්ෂණවේදී උපාධිය				
	ප්‍රමාණ සමීක්ෂණය පිළිබඳ තාක්ෂණවේදී උපාධිය				

5.6 තාක්ෂණවේදී උපාධි හදාරන ශිෂ්‍ය-ශිෂ්‍යාවන් සඳහා ප්‍රදානය කරන ලද නිදහස් කිරීම්

අධ්‍යයන කවුන්සිලය විසින් අනුමත කරන ලද නිදහස් කිරීම් ලබා දීමේ ප්‍රතිපත්තිය මත පදනම්ව සිසුන්ට නිදහස් කිරීම් ලබා දෙන ලදී. නිදහස් කිරීම් සඳහා සිසුන් සුදුසුකම් ලැබුවේ ජාතික වෘත්තීය සුදුසුකම් (NVQ) 6 ඩිප්ලෝමා හෝ ඊට සමාන හෝ ඉහළ සුදුසුකම් ඇත්නම් පමණි. ශිෂ්‍යයයා විසින් සාර්ථකව සම්පූර්ණ කර ඇති ඩිප්ලෝමා මට්ටමට සමාන විෂය මොඩියුල සඳහා නිදහස් කිරීම් ලබා දී ඇත. සිසුන් විසින් ඩිප්ලෝමාවේ මුල් පිටපත සාක්ෂි ලෙස ඉදිරිපත් කිරීම අවශ්‍යය වේ.

නිදහස් කිරීම් අපේක්ෂා කරන සිසුන්ට කාණ්ඩ දෙකක් යටතේ ඉල්ලුම් කළ යුතුව තිබුණි. 01 වන කාණ්ඩයේ සිසුන් සඳහා දේශන හා ප්‍රායෝගික පන්තිවලට සහභාගී වීමට අමතරව, අධ්‍යයන වාර විභාගය ද ඇතුළුව සියලුම තක්සේරු කිරීම් සඳහා නිදහස් කිරීම් ලබා දෙන ලදී. කෙසේ වෙතත්, එම අදාල මොඩියුලයේ ඔහුගේ/ඇයගේ ක්‍රියාකාරිත්වය, ජීපීඒ (GPA) ගණනය කිරීම සඳහා සාමාන්‍ය සාමාර්ථයකට සමාන යැයි සලකන ලදී. 02 වන කාණ්ඩයට අයත් සිසුන් සඳහා දේශන හා ප්‍රායෝගික පන්තිවලට සහභාගී වීමෙන් නිදහස් කිරීම් ලබා දී ඇත. නමුත් අඛණ්ඩ තක්සේරු කිරීම් සම්පූර්ණ කර අධ්‍යයන වාරයේ විභාග සඳහා පෙනී සිටීමට ඔවුන්ට අවශ්‍ය විය. එහි ප්‍රතිඵලයක් වශයෙන්, එම ඇගයීම් වලදී සිසුන් ලබාගත් කාර්ය සාධන මට්ටම් ඔවුන්ගේ GPA ගණනය කිරීම සඳහා ගණනය කරන ලදී.

තවද, නිදහස් කිරීමේ ප්‍රතිපත්තියට අනුව සමස්ත අධ්‍යයන වාරයේම නිදහස් කිරීම් ලබා ගැනීම සඳහා අයදුම් කළ සිසුන් අතරින්, සුදුසුකම් ලැබූ සිසුන්ට එම නිදහස් කිරීම් ප්‍රදානය කරන ලදී. ප්‍රමාණ සමීක්ෂණ උපාධියෙහි ජාතික වෘත්තීය සුදුසුකම් (NVQ) 6 වන මට්ටම ලබා ඇති සිසුන්ට, එම ජාතික වෘත්තීය සුදුසුකම් (NVQ) 6 වන මට්ටම ප්‍රමාණ සමීක්ෂණය පිළිබඳ තාක්ෂණවේදී උපාධියෙහි පළමු වසර ලෙස සලකනු ලබන බැවින්, මුළු පළමු වසර සඳහාම නිදහස් කිරීම් ලබා දී ඇත. එබැවින් දෙවන වසරේ සිට උපාධියට සම්බන්ධ වීමට එම සිසුන්ට අවස්ථාව ලැබුණි. වෙනත් උපාධි මොඩියුලයක් හෝ අධ්‍යයන වාර ව්‍යතිරේකයන් අනුගමනය කරන සිසුන් සඳහා ඔවුන්ගේ ඉල්ලීම් සලකා නිදහස් කිරීමේ ප්‍රතිපත්තිය පදනම් කර ගෙන අදාල නිදහස් කිරීම් ලබා දී ඇත.

5.7 කාර්යය පදනම් කරගත් කර්මාන්ත පුහුණුව

කාර්යය පදනම් කරගත් කාර්මික පුහුණුව තාක්ෂණික උපාධි පාඨමාලා වල වැදගත් අනිවාර්ය අංගයක් වන අතර එය මාස තුනක් වන ආහාර සැකසුම් තාක්ෂණයේදි පමණක් හැරුණු විට, මාස හයක් පුරා පවතී. මෙම මොඩියුලය 5 වන අධ්‍යයන වාරයේ දී පිරිනමනු ලැබේ. එහි උපාධි අපේක්ෂක පුහුණු ස්ථානගත කිරීමේ යෝජනා ක්‍රමය යටතේ ජාතික ආධුනික හා කාර්මික පුහුණු අධිකාරිය සමඟ සහයෝගයෙන් සිසුන් කර්මාන්තයට ඇතුළත් කරනු ලැබේ. සිසුන්ගේ ශ්‍රේණියේ ලකුණු සාමාන්‍යය (GPA) ගණනය කිරීමේදී මෙම අංගය සලකා බලන බැවින් සිසුන්ගේ වැඩ පදනම් කරගත් කාර්මික පුහුණුව තක්සේරු කිරීම සඳහා විස්තීර්ණ ඇගයීම් යෝජනා ක්‍රමයක් සකස් කරන ලදී.

5.8 පීඨ මණ්ඩල රැස්වීම්

සෑම මසකම පීඨ මණ්ඩලයේ රැස්වීම් පවත්වන ලදී. 2018 වසරේ දී රැස්වීම් 11 ක් පවත්වන ලදී.

5.9 ශිෂ්‍ය නියෝජිතයන්ගේ තොරතුරු

එස්.ඒ.එස්.එම්. ජයසිංහ (ගොඩනැගිලි සේවා තාක්ෂණය - B2) සහ කේ.බී.එන්. සම්පත් (යාන්ත්‍ර විද්‍යුත් තාක්ෂණය - B1) 2019 ජූලි දක්වා පීට මණ්ඩලයේ ශිෂ්ය නියෝජිතයන් ලෙස සේවය කළේය.

ඉන්පසු ඔවුන් වෙනුවට ඩී.එම්.ඩී.සී. උදයංග (ප්‍රමාණ සමීක්ෂණ - B2) සහ එච්.එම්.ආර්.ජී. හේරත් (යාන්ත්‍ර විද්‍යුත් තාක්ෂණය - B1) ප්‍රතිස්ථාපනය කරන ලදී.

5.10 ප්‍රදර්ශන හා තරඟ සඳහා සහභාගිත්වය

ශ්‍රී ලංකා ඉංජිනේරු ආයතනය විසින් සංවිධානය කරන ලද ටෙක්නෝ 2018 ප්‍රදර්ශනයට පීඨයේ සිසුන් සහභාගී විය.

ප්‍රෝ ෆුඩ් - ප්‍රෝ පැක් ඇන්ඩ් ඇග්බිස් 2018 - සම්මාන

ප්‍රෝ ෆුඩ් - ප්‍රෝ පැක් ඇන්ඩ් ඇග්බිස් යනු ශ්‍රී ලංකාවේ පැවැත්වෙන විශාලතම, ආහාර, බීම සහ ඇසුරුම් ප්‍රදර්ශනය වන අතර සැකසූ ආහාර, පාන, ඇසුරුම් සහ කෘෂිකාර්මික කටයුතුවල නියැලී සිටින සියළුම සංවිධානවලට ඔවුන්ගේ නිෂ්පාදන පෙන්වීමට හැකි විශාලතම වෙළඳ ප්‍රදර්ශනය ද වේ.

වෘත්තීය තාක්ෂණ විශ්ව විද්‍යාලයේ කෘෂිකර්ම හා ආහාර තාක්ෂණ දෙපාර්තමේන්තුව 2018 දී ප්‍රථම වතාවට ප්‍රදර්ශනයට නව නිපැයුම් 15 (පහළොවක්) ක් සහභාගී කර ප්‍රදර්ශනය කළ අතර සම්මාන තුනක් ලබා ගැනීමට සමත් විය.

1. මොළුම කුටියේ ‘‘ජයග්‍රාහකයා’’ - ව්‍යවස්ථා කාණ්ඩය
2. වාණිජමය වශයෙන් ශක්ය නිෂ්පාදනයේ ‘‘ජයග්‍රාහකයා’’: ගාර්නාල් - ඉස්සන් ව්‍යංජන කුඩු මිශ්‍රනය
3. වාණිජමය වශයෙන් ශක්ය නිෂ්පාදනය සඳහා ‘‘දෙවන ස්ථානය’’ - ශාකසාර අයිස්ක්‍රීම්

නව නිපැයුම් සඳහා පේටන්ට් බලපත්ර අටක් (08) අයදුම් කිරීමට දෙපාර්තමේන්තුව අපේක්ෂා කරයි.

5.11 කාර්යමණ්ඩලය බඳවා ගැනීම්

1.	ආචාර්ය ආර්. එස්. පල්ලියගුරු මිය	ජ්‍යෙෂ්ඨ කථිකාචාර්ය - ජී. II
2.	ආචාර්ය. චන්දන ජයලත්	ජ්‍යෙෂ්ඨ කථිකාචාර්ය - ජී. II
3.	Ch. QS. කේ.ඒ. ගුණසේකර මිය	ජ්‍යෙෂ්ඨ කථිකාචාර්ය - ජී. II - කොන්ත්‍රාත් පදනම
4.	ඩබ්ලිව්.ඒ.අයි.එම්. ගුණසේකර මිය	කථිකාචාර්ය (ආධුනික)

5.12 කාර්ය මණ්ඩල සංවර්ධන වැඩසටහන්

අමාත්‍යාංශයේ ආංශික නිපුණතා සංවර්ධන වැඩසටහන යටතේ සකස් කරන ලද මානව සම්පත් සංවර්ධන ප්‍රතිපත්තිය විශ්වවිද්‍යාලය විසින් ක්‍රියාත්මක කරනු ලැබේ. දේශීය හා විදේශීය විවිධ කෙටි කාලීන පුහුණු වැඩසටහන් වලට පුහුණු වැඩසටහන් සඳහා සහභාගී වීමට අවස්ථාව ලබාදීමෙන් පහත සඳහන් කාර්ය මණ්ඩල සාමාජිකයින්ට ඔවුන්ගේ ධාරිතාවය වර්ධනය කර ගැනීමට අවස්ථාව ලබා දෙන ලදී.

<u>දේශීය</u>

පුහුණු වැඩසටහන් සඳහා සහභාගී වූ අධ්‍යයන කාර්ය මණ්ඩල සාමාජිකයින් සහ වැඩමුළු 8 වන වගුවේ දක්වා ඇත.

වගුව: 5.8 පුහුණු වැඩසටහන් සඳහා සහභාගී වූ අධ්‍යයන කාර්ය මණ්ඩල සාමාජිකයින් (දේශීය)

පුහුණු කරුගේ නම	තනතුර	පුහුණු ආයතනය	පුහුණුවේ නම	පුහුණු කාලය
ජී එම් එස් ආර් පී මනාවඩු මිය	ගුරු සහායක	CIDA	උස් ගොඩනැගිලිවල ක්‍රියාකාරී සහ උදාසීන ගිනි ආරක්ෂණ පද්ධති	දින 2
තුෂ්‍යයන්තන් මහතා	කථිකාචාර්ය (ආධුනික)	USJP	සංවර්ධන වැඩසටහන	සෑම සිකුරාදා දිනකම (මාස 6)
ඉංජිනේරු ජේ කේ කාන්ති මිය	ජ්‍යෙෂ්ඨ කථිකාචාර්ය	SLAB	ධාරිතා වර්ධනය, රැකියා උත්පාදනය සහ ආර්ථික සංවර්ධනය සඳහා ප්‍රතිඵලනය ලත් පිරිස් සහතික කිරීමේ කාර්යභාරය.	දින 2
ආචාර්ය ඒ එස් කේ වරහේන	ජ්‍යෙෂ්ඨ කථිකාචාර්ය	NCPC	කර්මාන්ත හරිතකරණය තුළින් ආයතනික පාරිසරික තිරසාර බව	දින 9
ඉංජිනේරු ජේ කේ කාන්ති මිය	ජ්‍යෙෂ්ඨ කථිකාචාර්ය	IESL	ඉංජිනේරුවන් සඳහා සේවා ස්ථාන ආරක්ෂාව	දින 7
ආචාර්ය ආර් එල් ඩබ් කොග්ගලගේ මහතා	ජ්‍යෙෂ්ඨ කථිකාචාර්ය	Arthur C Clarke	සීපීඩී පාඨමාලා නිවේදනය	දින 5
යූ ඒ එස් කේ එදිරිසිංහ මහතා	ජ්‍යෙෂ්ඨ කථිකාචාර්ය	විද්‍යා, තාක්ෂණ, පර්යේෂණ, නිපුණතා සංවර්ධන හා වෘත්තීය පුහුණු හා නුවර උරුමයන් පිළිබඳ අමාත්‍යාංශය	කාර්යාලීය රාජකාරි කාර්යක්ෂම කරගැනීම සඳහා ගූගල් සේවාව භාවිතා කරන්නේ කෙසේද?	දින 1
ආර් ආර් එම් ඩී පී රත්නායක මහතා	කථිකාචාර්ය (ආධුනික)			

<u>විදේශ</u>

පුහුණු වැඩසටහන් සඳහා සහභාගී වූ අධ්‍යයන කාර්ය මණ්ඩල සාමාජිකයින් සහ වැඩමුළු 9 වන වගුවේ දක්වා ඇත.

වගුව: 5.9 අධ්‍යයන කාර්ය මණ්ඩල සාමාජිකයින් පුහුණු වැඩසටහන් සඳහා සහභාගී වූහ (විදේශ)

පුහුණු කරුගේ නම	තනතුර	පුහුණු ආයතනය	පුහුණුවේ නම	පුහුණු කාලය
ආචාර්ය සී ජයලත් මයා	ජ්‍යෙෂ්ඨ කථිකාචාර්ය	ඕස්ට්‍රේලියාවේ	PAQS සමුළුව	2018.09.14-20
ආචාර්ය ඒ එස් කේ වරහේන මයා	ජ්‍යෙෂ්ඨ කථිකාචාර්ය	කොරියාවේ	2018 ගෝලීය මානව සම්පත් නැගෙනහිර ආසියා පැසිෆික් වැඩමුළුව	2018.11.04-11
ඉංජිනේරු ජේ කේ කාන්ති මිය	ජ්‍යෙෂ්ඨ කථිකාචාර්ය	SLAB	ප්‍රතිනතය ලත් පුද්ගලයන්ගේ කාර්යභාරය ධාරිතා වර්ධනය, රැකියා උත්පාදනය සහ ආර්ථික සංවර්ධනය පිළිබඳ සහතික කිරීම	දින 2
ආචාර්ය ඩී ඩී ඩී සුරවීර මයා	ජ්‍යෙෂ්ඨ කථිකාචාර්ය	චීනයේ	චීනයේ නිංබෝ පොලිටෙක්නික්	2018.01.03-2018.01.10
එම් ඩබ්ලිව් පී මදුරංග මයා	කථිකාචාර්ය ආධුනික	තායිලන්තය	ආචාර්ය උපාධිය හි අංගයක් ලෙස	2018.01.08-2018.03.16

5.13 පශ්චාත් උපාධි අධ්‍යයන ශිෂ්‍යත්වය

පහත සඳහන් අධ්‍යයන කාර්ය මණ්ඩල සාමාජිකයින්ට අමාත්‍යාංශයේ නිපුණතා සංවර්ධන වැඩසටහන යටතේ ඔවුන්ගේ ආචාර්ය උපාධිය හැදෑරීමට ශිෂ්‍යත්වයක් ලබා දෙන ලදී. විස්තර පහත පරිදි වේ.

1. ජයලාල් වෙත්තසිංහ මහතා - ආසියානු තාක්ෂණ ආයතනය - තායිලන්තය
2. එස්.ඩී.ඒ. සංජීව මහතා - ආසියානු තාක්ෂණ ආයතනය - තායිලන්තය
3. මල්කන්ති තේනබදු මිය - කොළඹ විශ්ව විද්‍යාලයේ උපාධි අධ්‍යයන පීඨය

ආචාර්ය ජයලාල් වෙත්තසිංහ මහතා තායිලන්තයේ ආසියානු තාක්ෂණ ආයතනයෙන් ආචාර්ය උපාධිය සම්පූර්ණ කර 2018 දෙසැම්බර් මාසයේදී නැවත විශ්ව විද්‍යාලයට පැමිණියේය.

5.14 ප්‍රතිනතය

පහත සඳහන් උපාධි තුන සඳහා සිඩ්නි ගිවිසුම යටතේ ශ්‍රී ලංකා ඉංජිනේරු ආයතනයෙන් ප්‍රතිනතය ලබා ගන්නා ලදී.

- නිෂ්පාදන තාක්ෂණය පිළිබඳ තාක්ෂණවේදී උපාධිය
- මෙකාට්‍රොනික්ස් තාක්ෂණය පිළිබඳ තාක්ෂණවේදී උපාධිය
- ගොඩනැගිලි සේවා තාක්ෂණය පිළිබඳ තාක්ෂණවේදී උපාධිය

5.15 පොදු උපාධි ප්‍රදානෝත්සවය - 2018

විශ්ව විද්‍යාලයේ උපාධි ප්‍රදානෝත්සවය 2018 ජනවාරි 03 වන දින බණ්ඩාරනායක අනුස්මරණ ජාත්‍යන්තර සම්මන්ත්‍රණ ශාලා (BMICH) පරිශ්‍රයෙහිදී පැවැත්විණි. ගොඩනැගිලි සේවා තාක්ෂණය, මෙකාට්‍රොනික් තාක්ෂණය, නිෂ්පාදන තාක්ෂණය, ආහාර සැකසුම් තාක්ෂණය සහ චිත්‍රපට හා රූපවාහිනී නිෂ්පාදන තාක්ෂණය පිළිබඳ තාක්ෂණවේදී උපාධි ලබාගත් කාර්මික හා වෘත්තීය තාක්ෂණ පීඨයේ සිසුන් හැත්තෑ හය (76) දෙනෙකු උපාධි ලබා ඇති අතර විස්තර 10 වගුවේ දක්වා ඇත.

වගුව: 5.10 උපාධිධාරීන්ගේ විස්තර

උපාධි වැඩසටහනේ නම	ශිෂ්‍ය සංඛ්‍යාව
ගොඩනැගිලි සේවා තාක්ෂණය පිළිබඳ තාක්ෂණවේදී උපාධිය	28
නිෂ්පාදන තාක්ෂණය පිළිබඳ තාක්ෂණවේදී උපාධිය	09
යාන්ත්‍ර විද්‍යුත් තාක්ෂණය පිළිබඳ තාක්ෂණවේදී උපාධිය	23
ආහාර සැකසුම් තාක්ෂණය පිළිබඳ තාක්ෂණවේදී උපාධිය	07
චිත්‍රපට හා රූපවාහිනී නිෂ්පාදන තාක්ෂණය පිළිබඳ තාක්ෂණවේදී උපාධිය	09
ශිෂ්‍ය කාණ්ඩයේ එකතුව	**76**

5.16 2018 වර්ෂයෙහි ඉලක්ක

2019/2020 අධ්‍යයන වර්ෂයට සිසුන් 620 ක් ඇතුළත් කර ගැනීමට අපේක්ෂා කෙරේ. 11 වන වගුවේ දක්වා ඇති පරිදි පහත සඳහන් උපාධිවල, විකල්ප 4 වන වසර පිළිබඳව අදහස් දැක්වීමට පියවර ගනු ලැබේ.

වගුව: 5.11 4වන වසර සඳහා උපාධි පාඨමාලාව

4 වන වසර සඳහා උපාධි පාඨමාලාවේ මාතෘකාව
ගොඩනැගිලි සේවා තාක්ෂණය පිළිබඳ තාක්ෂණවේදී උපාධිය
නිෂ්පාදන තාක්ෂණය පිළිබඳ තාක්ෂණවේදී උපාධිය
යාන්ත්‍ර විද්‍යුත් තාක්ෂණය පිළිබඳ තාක්ෂණවේදී උපාධිය
ආහාර සැකසුම් තාක්ෂණය පිළිබඳ තාක්ෂණවේදී උපාධිය
චිත්‍රපට හා රූපවාහිනී නිෂ්පාදන තාක්ෂණය පිළිබඳ තාක්ෂණවේදී උපාධිය

6.0 පුහුණු තාක්ෂණ පීඨය (FTT)

අධ්‍යාපන, ඉගැන්වීම් හා පුහුණු තාක්ෂණ විශේෂ අංශවල අධ්‍යයන වැඩසටහන් පැවැත්වීම සඳහා වෘත්තීය තාක්ෂණ විශ්ව විද්‍යාලයේ පුහුණු තාක්ෂණ පීඨය ස්ථාපිත කර ඇත.

****තෘතියික හා වෘත්තීය අධ්‍යාපන හා පුහුණුකිරීම් ආයතනයේ පුහුණුකරුවන් සහ අනෙකුත් රාජ්‍ය හා පෞද්ගලික අංශයේ පුහුණු ආයතනවල සිටින අය, උසස් පෙළ සුදුසුකම් ලත් සිසුන් සහ උසස් අධ්‍යාපනය ලැබීමට උනන්දුවක් දක්වන අය සඳහා තොරතුරු හා සන්නිවේදන තාක්ෂණය, අධ්‍යාපන, ඉංග්‍රීසි භාෂාව සහ කළමනාකරණය පිළිබඳ තාක්ෂණවේදී සහ අධ්‍යාපනවේදී උපාධි ලබා දෙන පාඨමාලා ගණනාවක් මෙම පීඨය මඟින් සපයයි. මධ්‍යම මට්ටමේ කාර්මික ශිල්පීන් සහ පුහුණුකරුවන් සඳහා ඔවුන්ගේ දැනුම, කුසලතා සහ ආකල්ප ඉහළ මට්ටමකට ගෙන ඒම සහ රැකියා ස්ථානවල වඩා හොඳ කාර්ය සාධනයක් සහ උසස් අධ්‍යාපනය හැදෑරීම සඳහා මංපෙත් විවර කිරීමේ අරමුණින් මෙම වැඩසටහන් ඉදිරිපත් කෙරේ.

මෙම උපාධි පාඨමාලා විශේෂයෙන් සැලසුම් කර ඇත්තේ තාක්ෂණ විද්‍යාල වලින් සමත් වූවන්, පාසල්වල ගුරුවරුන් සහ තාක්ෂණික හා වෘත්තීය අධ්‍යාපන හා පුහුණු අංශයේ ගුරුවරුන් සහ ඔවුන්ගේ නිපුණතා උපාධි මට්ටම දක්වා ඉහළ නැංවීම සඳහා අවශ්‍ය ඩිප්ලෝමා මට්ටමේ සුදුසුකම් ඇති අය සඳහා ය. ඊට අමතරව උසස් පෙළ සුදුසුකම් ලත් සිසුන්ට ද වැඩසටහන් සඳහා ඇතුළත් වීමට අවස්ථාව ලබා දීමට පීඨය පියවර ගෙන තිබේ.

ගණිතය, ඉංග්‍රීසි සහ මූලික තොරතුරු තාක්ෂණය වැනි මූලික මොඩියුල පිළිබඳ මූලික දැනුම, කුසලතා සහ ආකල්ප සීමා කිරීම සඳහා පදනම් වැඩසටහනක් සැලසුම් කර ඇති අතර සෑම වසරක ම සෑම වැඩසටහනක් ආරම්භයේදී ම මාසයක කාලයක් මෙය පවත්වනු ලැබේ.

අ.පොෂ. උසස් පෙල ධාරාවෙන් බඳවාගත් සිසුන්

අධ්‍යන සහතික පත්‍ර උසස් පෙළ තාක්ෂණය විෂය ධාරාවෙන් උපාධි පාඨමාලාව සඳහා සිසුන් බඳවාගත් පාඨමාලා පහත පරිදි වේ.

වගුව: 6.1 උපාධි පාඨමාලා සඳහා අදාල උසස් පෙළ තාක්ෂණ විෂය ධාරාවන්

#	උපාධි පාඨමාලාව	සලකා බලන අ.පොෂ උසස් පෙළ විෂය ධාරාව
1	අධ්‍යාපනය පිළිබඳ අධ්‍යාපනවේදී උපාධිය (B.Ed.Tech.)	වාණිජ, භෞතික විද්‍යාව, කෘෂිකර්මය, තාක්ෂණ විෂය මාලාව
2	මෘදුකාංග තාක්ෂණය පිළිබඳ තාක්ෂණවේදී උපාධිය බහුමාධ්‍ය හා වෙබ් තාක්ෂණය පිළිබඳ තාක්ෂණවේදී උපාධිය ජාල තාක්ෂණය පිළිබඳ තාක්ෂණවේදී උපාධිය	විෂයයක් ලෙස තොරතුරු හා සන්නිවේදන තාක්ෂණය සහිත ඕනෑම උසස් පෙළ විෂය ධාරාවක්
3	කාර්මික කළමනාකරණ තාක්ෂණය පිළිබඳ තාක්ෂණවේදී උපාධිය	වාණිජ, ඉංජිනේරු තාක්ෂණය, භෞතික විද්‍යාව
4	ඉංග්‍රීසි භාෂා ඉගැන්වීම පිළිබඳ අධ්‍යාපනවේදී උපාධිය	උසස් පෙළ ඉංග්‍රීසි සඳහා “S” හෝ උසස් පෙළ සාමාන්‍ය ඉංග්‍රීසි සඳහා “C” සාමාර්ථයක්

2017 උසස් පෙළ සිසුන් z අගය මත පදනම්ව, 2018/2019 අධ්‍යයන වර්ෂය සඳහා අදාළ උපාධි පාඨමාලා සඳහා සිසුන් ඇතුළත් කර ගන්නා ලදී. විස්තර පහත දැක්වේ.

G.C.E. 2018/2019 අධ්‍යයන වර්ෂයේ උසස් පෙළ සහ ජාතික වෘත්තීය සුදුසුකම් (NVQ) ප්‍රවාහය පහත දැක්වේ.

වගුව: 6.2 2018/2019 අධ්‍යයන වර්ෂයේ අ.පො.ස උසස් පෙළ සහ ජාතික වෘත්තීය සුදුසුකම් (NVQ) ප්‍රවාහය

ලියාපදිංචි කළ වර්ෂය - **2018**					
උපාධි පාඨමාලාවේ මාතෘකාව	**සතියේ දින (B1)**			සති අන්ත **(B2)**	එකතුව **(B1 + B2)**
	ජාතික වෘත්තීය සුදුසුකම් **(NVQ)**	**AL**	**එකතුව**	ජාතික වෘත්තීය සුදුසුකම් **(NVQ)**	
ජාල තාක්ෂණය පිළිබඳ තාක්ෂණවේදී උපාධිය	11	30	41	43	84
බහුමාධ්‍ය හා වෙබ් තාක්ෂණය පිළිබඳ තාක්ෂණවේදී උපාධිය	21	18	39	37	76
මෘදුකාංග තාක්ෂණය පිළිබඳ තාක්ෂණවේදී උපාධිය	23	10	33	40	73
තාක්ෂණය පිළිබඳ ශාස්ත්‍රවේදී උපාධිය	03	30	33	30	63
ඉංග්‍රීසි භාෂා ඉගැන්වීමේ ශාස්ත්‍රවේදී උපාධිය	35	11	46	48	94
කාර්මික කළමනාකරණය පිළිබඳ තාක්ෂණවේදී උපාධිය	01	39	40	33	73
කාණ්ඩ එකතුව	**94**	**138**	**232**	**231**	**463**

6.1 පදනම් වැඩසටහන

සතියේ දින සහ සති අන්ත වැඩසටහන් දෙකෙහිම සමාරම්භක උත්සවය 2018 මැයි මස 03 වන දින පවත්වන ලදී. සතියේ දින කණ්ඩායම සඳහා දිශානති (orientation)සමාරම්භක වැඩසටහන 2018 මැයි 08 සිට මැයි 11 දක්වා පවත්වන ලද අතර සති අන්ත කණ්ඩායම සඳහා දිශානති වැඩසටහන 2018 මැයි 12 සහ 13 යන දිනවල පවත්වන ලදී. සතියේ දින වැඩසටහනේ තෝරාගත් සිසුන් සඳහා ගණිතය, තොරතුරු තාක්ෂණය සහ ඉංග්‍රීසි සන්නිවේදන කුසලතා වැනි අත්‍යවශ්‍ය මූලික විෂයයන් පිළිබඳව පදනම් වැඩසටහන 2018 මැයි 14 වන දින ආරම්භ විය. මෙම වැඩසටහන 2018 ජූලි මස 02 වන දින අවසන් විය

6.2 තාක්ෂණවේදී උපාධිය (සතියේ දින සහ සති අන්ත) වැඩසටහන්

සතියේ දින උපාධි පාඨමාලා සඳහා පළමු වසරේ පළමු වාරය 2018 ජූලි මස 02 වන දින ආරම්භ කරන ලදී. සති 16 කට පසු, 2018 නොවැම්බර් 03 සිට නොවැම්බර් 25 දක්වා පළමු අධ්‍යයන වාරයේ අවසන් විභාගය පවත්වන ලදී. 1 වන වසරේ දෙවන වාරය 2019 පෙබරවාරි 18 වන දින ආරම්භ වේ.

සති අන්ත උපාධි පාඨමාලා සඳහා පළමු වසරේ පළමු අධ්‍යයන වාරය 2018 මැයි 19 වන දින ආරම්භ කරන ලදී. සති 22 කට පසු, පළමු වාරයේ විභාගය නොවැම්බර් 03 සිට 2018 දෙසැම්බර් 02 දක්වා පැවැත්විණි. 1 වන වසරේ දෙවන වාරය 2018 දෙසැම්බර් 15 වන දින ආරම්භ වේ.

සියලුම තාක්ෂණවේදී හා අධ්‍යාපනවේදී උපාධි වැඩසටහන් සඳහා ශිෂ්‍යයින් බඳවා ගැනීමේ සාරාංශය පහත වගුවේ දක්වා ඇත

වගුව: 6.3 ශිෂ්‍ය බඳවා ගැනීම් 2015 - 2018

උපාධි වැඩසටහනේ මාතෘකාව	ලියාපදිංචි වූ වර්ෂය							
	2015		2016		2017		2018	
	සතියේ දින	සති අන්ත	සතියේ දින	සති අන්ත	සතියේ දින	සති අන්ත	සතියේ දින	සති අන්ත
ජාල තාක්ෂණය පිළිබඳ තාක්ෂණවේදී උපාධිය	27	32	32	31	33	41	41	43
බහුමාධ්‍ය සහ වෙබ් තාක්ෂණය පිළිබඳ තාක්ෂණවේදී උපාධිය	36	31	26	34	37	36	39	37
මෘදුකාංග තාක්ෂණය පිළිබඳ තාක්ෂණවේදී උපාධිය	25	30	32	27	39	40	33	40
අධ්‍යාපනය පිළිබඳ තාක්ෂණවේදී උපාධිය	-	15	--	15	45	16	33	30
ඉංග්‍රීසි භාෂා ඉගැන්වීමේ අධ්‍යාපනවේදී උපාධිය	-	38	--	38	--	30	46	48
කාර්මාන්ත කළමනාකරණ තාක්ෂණය පිළිබඳ තාක්ෂණවේදී උපාධිය	-	22	--	24	42	20	40	33
කාණ්ඩ එකතුව	**88**	**168**	**90**	**169**	**196**	**183**	**232**	**231**
මුළු එකතුව	**256**		**259**		**379**		**463**	

6.3 2018 දී පීඨය සඳහා පවත්වන ලද විභාග

වගුව: 6.4 2018 වර්ෂය තුල පීඨය සඳහා පවත්වන ලද විභාග

#	උපාධි වැඩසටහන	පළමු ලියාපදිංචි වර්ෂය	පවත්වන ආකාරය	අධ්‍යයන වාර අවසන් විභාගය	සිට	දක්වා
1.	• ජාල තාක්ෂණය පිළිබඳ තාක්ෂණවේදී උපාධිය • බහුමාධ්‍ය සහ වෙබ් තාක්ෂණය පිළිබඳ තාක්ෂණවේදී උපාධිය • මෘදුකාංග තාක්ෂණය පිළිබඳ තාක්ෂණවේදී උපාධිය	2017	සති අන්ත	I වන සාමාසිකය	06.01.2018	17.02.2018
	කාර්මාන්ත කළමනාකරණ තාක්ෂණය පිළිබඳ තාක්ෂණවේදී උපාධිය					
	ඉංග්‍රීසි භාෂා ඉගැන්වීමේ අධ්‍යාපනවේදී උපාධිය					
2.	අධ්‍යාපනය පිළිබඳ අධ්‍යාපනවේදී උපාධිය	2014	සති අන්ත	VI වන සාමාසිකය	06.01.2018	17.02.2018
	ඉංග්‍රීසි භාෂා ඉගැන්වීමේ අධ්‍යාපනවේදී උපාධිය					
	• ජාල තාක්ෂණය පිළිබඳ තාක්ෂණවේදී උපාධිය • බහුමාධ්‍ය සහ වෙබ් තාක්ෂණය පිළිබඳ තාක්ෂණවේදී උපාධිය • මෘදුකාංග තාක්ෂණය පිළිබඳ තාක්ෂණවේදී උපාධිය					
3.	• ජාල තාක්ෂණය පිළිබඳ තාක්ෂණවේදී උපාධිය • බහුමාධ්‍ය සහ වෙබ් තාක්ෂණය පිළිබඳ තාක්ෂණවේදී උපාධිය • මෘදුකාංග තාක්ෂණය පිළිබඳ තාක්ෂණවේදී උපාධිය	2017	සතියේ දින	I වන සාමාසිකය	09.01.2018	26.01.2018
	කාර්මාන්ත කළමනාකරණ තාක්ෂණය පිළිබඳ තාක්ෂණවේදී උපාධිය					
	ඉංග්‍රීසි භාෂා ඉගැන්වීමේ අධ්‍යාපනවේදී උපාධිය					
	අධ්‍යාපනය පිළිබඳ අධ්‍යාපනවේදී උපාධිය					
4.	අධ්‍යාපනය පිළිබඳ අධ්‍යාපනවේදී උපාධිය	2015	සති අන්ත	V වන සාමාසිකය	17.02.2018	10.03.2018

	ඉංග්‍රීසි භාෂා ඉගැන්වීමේ අධ්‍යාපනවේදී උපාධිය					
5.	• ජාල තාක්ෂණය පිළිබඳ තාක්ෂණවේදී උපාධිය • බහුමාධ්‍ය සහ වෙබ් තාක්ෂණය පිළිබඳ තාක්ෂණවේදී උපාධිය • මෘදුකාංග තාක්ෂණය පිළිබඳ තාක්ෂණවේදී උපාධිය	2016	සතියේ දින	II වන සාමාසිකය	19.03.2018	06.04.2018
6.	• ජාල තාක්ෂණය පිළිබඳ තාක්ෂණවේදී උපාධිය • බහුමාධ්‍ය සහ වෙබ් තාක්ෂණය පිළිබඳ තාක්ෂණවේදී උපාධිය • මෘදුකාංග තාක්ෂණය පිළිබඳ තාක්ෂණවේදී උපාධිය	2015	සතියේ දින	VI වන සාමාසිකය	19.03.2018	06.04.2018
7.	• ජාල තාක්ෂණය පිළිබඳ තාක්ෂණවේදී උපාධිය • බහුමාධ්‍ය සහ වෙබ් තාක්ෂණය පිළිබඳ තාක්ෂණවේදී උපාධිය • මෘදුකාංග තාක්ෂණය පිළිබඳ තාක්ෂණවේදී උපාධිය කාර්මාන්ත කළමනාකරණ තාක්ෂණය පිළිබඳ තාක්ෂණවේදී උපාධිය	2017	සතියේ දින	II වන සාමාසිකය	08.10.2018	19.10.2018
8.	• ජාල තාක්ෂණය පිළිබඳ තාක්ෂණවේදී උපාධිය • බහුමාධ්‍ය සහ වෙබ් තාක්ෂණය පිළිබඳ තාක්ෂණවේදී උපාධිය • මෘදුකාංග තාක්ෂණය පිළිබඳ තාක්ෂණවේදී උපාධිය	2017	සති අන්ත	II වන සාමාසිකය	03.11.2018	02.12.2018
9.	• ජාල තාක්ෂණය පිළිබඳ තාක්ෂණවේදී උපාධිය • බහුමාධ්‍ය සහ වෙබ් තාක්ෂණය පිළිබඳ තාක්ෂණවේදී උපාධිය • මෘදුකාංග තාක්ෂණය පිළිබඳ තාක්ෂණවේදී උපාධිය කාර්මාන්ත කළමනාකරණ තාක්ෂණය පිළිබඳ තාක්ෂණවේදී උපාධිය ඉංග්‍රීසි භාෂා ඉගැන්වීමේ අධ්‍යාපනවේදී උපාධිය අධ්‍යාපනය පිළිබඳ අධ්‍යාපනවේදී උපාධිය	2016	සති අන්ත	IV වන සාමාසිකය	03.11.2018	02.12.2018
10.	• ජාල තාක්ෂණය පිළිබඳ තාක්ෂණවේදී උපාධිය • බහුමාධ්‍ය සහ වෙබ් තාක්ෂණය පිළිබඳ තාක්ෂණවේදී උපාධිය	2015	සති අන්ත	VI වන සාමාසිකය	03.11.2018	02.12.2018

	• මෘදුකාංග තාක්ෂණය පිළිබඳ තාක්ෂණවේදී උපාධිය කාර්මාන්ත කළමනාකරණ තාක්ෂණය පිළිබඳ තාක්ෂණවේදී උපාධිය ඉංග්‍රීසි භාෂා ඉගැන්වීමේ අධ්‍යාපනවේදී උපාධිය අධ්‍යාපනය පිළිබඳ අධ්‍යාපනවේදී උපාධිය					
11.	• ජාල තාක්ෂණය පිළිබඳ තාක්ෂණවේදී උපාධිය • බහුමාධ්‍ය සහ වෙබ් තාක්ෂණය පිළිබඳ තාක්ෂණවේදී උපාධිය • මෘදුකාංග තාක්ෂණය පිළිබඳ තාක්ෂණවේදී උපාධිය කාර්මාන්ත කළමනාකරණ තාක්ෂණය පිළිබඳ තාක්ෂණවේදී උපාධිය ඉංග්‍රීසි භාෂා ඉගැන්වීමේ අධ්‍යාපනවේදී උපාධිය අධ්‍යාපනය පිළිබඳ අධ්‍යාපනවේදී උපාධිය	2018	සතියේ දින හා සති අන්ත	I වන සාමාසිකය	03.11.2018	25.11.2018

6.4 පොදු උපාධි ප්‍රදානෝත්සවය - 2018

විශ්ව විද්‍යාලයේ පොදු උපාධි ප්‍රදානෝත්සවය 2019 ජනවාරි 03 වන දින බණ්ඩාරනායක අනුස්මරණ ජාත්‍යන්තර සම්මන්ත්‍රණ ශාලා (BMICH) පරිශ්‍රයෙහිදී පැවැත්විණි. අධ්‍යාපන තාක්ෂණය, ඉංග්‍රීසි භාෂා ඉගැන්වීම, කාර්මික කළමනාකරණ තාක්ෂණය, බහුමාධ්‍ය සහ වෙබ් තාක්ෂණය, ජාල තාක්ෂණය සහ මෘදුකාංග තාක්ෂණය පිළිබඳ අධ්‍යයන සහ තාක්ෂණවේද උපාධි හැදෑරූ පුහුණු තාක්ෂණ පීඨයේ සිසුන් 114 ක් එදින උපාධි ලබා ඇත. විස්තර පහත දක්වා ඇත.

වගුව: 6.5 උපාධි පාඨමාලා වල උපාධිධාරීන් ගණන

උපාධි පාඨමාලාවේ මාතෘකාව	උපාධිධාරීන් ගණන
අධ්‍යාපන තාක්ෂණවේදී උපාධිය	02
ඉංග්‍රීසි භාෂා ඉගැන්වීමේ තාක්ෂණවේදී උපාධිය	26
කාර්මික කළමනාකරණ තාක්ෂණය පිළිබඳ තාක්ෂණවේදී උපාධිය	06
බහුමාධ්‍ය හා වෙබ් තාක්ෂණය පිළිබඳ උපාධිය	30
ජාල තාක්ෂණය පිළිබඳ උපාධිය	25
මෘදුකාංග තාක්ෂණවේදී උපාධිය	25
කාණ්ඩ එකතුව	**114**

6.4 අධ්‍යයන කාර්ය මණ්ඩලයේ විස්තර

පීඨයේ ස්ථිර අධ්‍යයන කාර්ය මණ්ඩල සාමාජිකයින් ප්‍රායෝගික සැසි පැවැත්වීම, පැවරුම් සකස් කිරීම හා ඇගයීම සහ ලිඛිත ප්‍රශ්න පත්‍ර සහ අනෙකුත් සියලුම අධ්‍යයන කටයුතු සඳහා සහභාගී වූ අතර ඊට අදාල තොරතුරු පහත දැක්වේ

වගුව: 6.6 2018 දී උපාධි හා ඩිප්ලෝමා වැඩසටහන් ක්‍රියාත්මක කිරීමට සම්බන්ධ පීඨයේ අධ්‍යයන කාර්ය මණ්ඩලය

#	නම සහ තනතුර	පාඨමාලාව	මොඩියුලය / විෂය
01	එල් ඩබ්ලිව් එස් කුලරත්න මහතා පීඨාධිපති, ජ්‍යෙෂ්ඨ කථිකාචාර්ය **ශ්‍රේණිය**. II	ඉංග්‍රීසි භාෂා ඉගැන්වීම පිළබඳ අධ්‍යාපනවේදී උපාධිය	1. කාව්‍ය ශාස්ත්‍රය 2. භාෂා ඉගෙනීම සමාලෝචනය
02	එස් ඒ ලියනගේ මහතා ජ්‍යෙෂ්ඨ කථිකාචාර්ය, ශ්‍රේණිය. II	ඉංග්‍රීසි භාෂා ඉගැන්වීම පිළබඳ අධ්‍යාපනවේදී උපාධිය නිෂ්පාදන තාක්ෂණය පිළබඳ තාක්ෂණවේදී උපාධිය මෙකාට්‍රෝනික් තාක්ෂණය පිළබඳ තාක්ෂණවේදී උපාධිය	1. ඉංග්‍රීසි ඉගෙනීම සමාලෝචනය 2. සන්නිවේදන කුසලතා II 3. අවසාන ව්‍යාපෘතිය 4. කථා කිරීම සහ සවන්දීම ඉගැන්වීම 5. ඉගැන්වීමේ පුහුණුව
03	වයි ජී පද්මශාන්ති මිය ජ්‍යෙෂ්ඨ II කථිකාචාර්ය, ශ්‍රේණිය. ප්‍රධානී, අධ්‍යාපන හා පුහුණු දෙපාර්තමේන්තුව	අධ්‍යාපනය පිළබඳ අධ්‍යාපනවේදී උපාධිය ඉංග්‍රීසි භාෂා ඉගැන්වීම පිළබඳ අධ්‍යාපනවේදී උපාධිය	1. අධ්‍යාපනික මනෝවිද්‍යාව 2. සීමාවාසික පුහුණුව 3. වෘත්තීය මාර්ගෝපදේශ සහ උපදේශනය 4. ඉගැන්වීමේ ඉගෙනුම් ක්‍රම.
04	ටී කේ මල්වත්ත ජ්‍යෙෂ්ඨ කථිකාචාර්ය, ශ්‍රේණිය. II	තොරතුරු තාක්ෂණය පිළබඳ තාක්ෂණවේදී උපාධිය නිෂ්පාදන තාක්ෂණය පිළිබඳ තාක්ෂණවේදී උපාධිය මෙකාට්‍රොනික් තාක්ෂණය පිළබඳ තාක්ෂණවේදී උපාධිය ගොඩනැගිලි සේවා තාක්ෂණය පිළබඳ තාක්ෂණවේදී උපාධිය	1. වෙබ් වැඩසටහන්කරණය 2. පරිගණක වැඩසටහන්කරණය 3. අවසාන වසර ව්‍යාපෘති
05	බී එම් ටී ඩී ජයසේකර කථිකාචාර්ය (ආධුනික)	තොරතුරු තාක්ෂණය පිළබඳ තාක්ෂණවේදී උපාධිය නිෂ්පාදන තාක්ෂණය පිළිබඳ තාක්ෂණවේදී උපාධිය කාර්මාන්ත කළමණාකරණ තාක්ෂණය පිළබඳ තාක්ෂණවේදී උපාධිය	1. පර්යේෂණ ක්‍රම 2. ව්‍යාපාර සංඛ්‍යාලේඛන I සහ II 3. ව්‍යාපාර සඳහා ආර්ථික විද්‍යාව

		මෙකාට්‍රොනික් තාක්ෂණය පිළිබඳ තාක්ෂණවේදී උපාධිය ගොඩනැගිලි සේවා තාක්ෂණය පිළිබඳ තාක්ෂණවේදී උපාධිය	
06	ජේ ඒ එම් බී කරුණාරත්න කථිකාචාර්ය (ආධුනික) භාෂා ඉගැන්වීම අංශ ප්‍රධානී	ඉංග්‍රීසි භාෂා ඉගැන්වීම පිළිබඳ අධ්‍යාපනවේදී උපාධිය තොරතුරු තාක්ෂණය පිළිබඳ තාක්ෂණවේදී උපාධිය කාර්මාන්ත කළමණාකරණ තාක්ෂණය පිළබඳ තාක්ෂණවේදී උපාධිය	1. සාහිත්‍ය ඇගයීම 2. කියවීම සහ ලිවීම 3. දේශන විශ්ලේෂණය 4. සන්නිවේදන කුසලතා ඉංග්‍රීසියෙන් 5. ඉගැන්වීමේ පුහුණුව
07	ආචාර්ය ඒ එම් ජසීල් කථිකාචාර්ය (ආධුනික)	අධ්‍යාපනය පිළිබඳ අධ්‍යාපනවේදී උපාධිය ඉංග්‍රීසි භාෂා ඉගැන්වීම පිළිබඳ අධියාපනවේදී උපාධිය	1. ඉගෙනීම සඳහා තක්සේරුව 2. සීමාවාසික ඉගැන්වීමේ පුහුණුව
08	ජී ඒ ආනන්ද ඉංග්‍රීසි භාෂාව පිළිබඳ උපදේශක(කොන්ත්‍රාත් පදනම)	තොරතුරු තාක්ෂණය පිළිබඳ තාක්ෂණවේදී උපාධිය ඉංග්‍රීසි භාෂා ඉගැන්වීම පිළබඳ අධ්‍යාපනවේදී උපාධිය	1. ඉගෙනීමේ සමාලෝචනය 2. සන්නිවේදන කුසලතා 3. කියවීම සහ ලිවීම 4. සන්නිවේදන කුසලතා I සහ II 5. සවන් දීම / කථා කිරීම ඉගැන්වීම 6. සීමාවාසික පුහුණුව
09	එස් ඒ එන් ධනුෂ්ක කථිකාචාර්ය (ආධුනික)	අධ්‍යාපනය පිළබඳ අධ්‍යාපනවේදී උපාධිය ඉංග්‍රීසි භාෂා ඉගැන්වීම පිළබඳ අධ්‍යාපනවේදී උපාධිය	1. අධ්‍යාපනයේ දාර්ශනික හා සමාජ පදනම 2. සීමාවාසික ඉගැන්වීමේ පුහුණුව

10	ජපී උරුතිරන් කථිකාචාර්ය (ආධුනික)	තොරතුරු තාක්ෂණය පිළිබඳ තාක්ෂණවේදී උපාධිය	1. දත්ත සමුදාය නිර්මාණය 2. දත්ත සමුදා පද්ධතිය සහ ක්‍රමලේඛනය 3. දෘශ්‍ය වැඩසටහන්කරණය I සහ II
11	වයි එස් මනතුංග කථිකාචාර්ය (ආධුනික)	ඉංග්‍රීසි භාෂා ඉගැන්වීම පිළිබඳ අධ්‍යාපනවේද උපාධිය අධ්‍යාපනය පිළබඳ අධ්‍යාපනවේදී උපාධිය	1. අධ්‍යාපනික මනෝවිද්‍යාව 2. මනෝවිද්‍යාව 3. ඉගැන්වීමේ පුහුණුව

#	නම සහ තනතුර	පාඨමාලාව	මොඩියුලය / විෂය
12	එස්. ජී. නම්බුවසම් කථිකාචාර්ය (ආධුනික)	තොරතුරු තාක්ෂණය පිළිබඳ තාක්ෂණවේදී උපාධිය	1. අන්තර්ජාල තාක්ෂණයන් 2. දත්ත ව්‍යුහයන් සහ ඇල්ගොරිතම 3. වේදිකා ස්වාධීන වැඩසටහන්කරණය 4. තොරතුරු තාක්ෂණයේ වෘත්තීය ගැටළු 5. අවසාන වසර ව්‍යාපෘතිය
13	ආර් එම් සී අශෝක බන්දුල කථිකාචාර්ය (ආධුනික)	තොරතුරු තාක්ෂණය පිළිබඳ තාක්ෂණවේදී උපාධිය	1. පරිගණක ගෘහ නිර්මාණ ශිල්පය සහ මෙහෙයුම් පද්ධතිය 2. ඩිජිටල් ඉලෙක්ට්‍රෝනික්ස් 3. අන්තර්ජාල වැඩ මාර්ගගත කිරීම 4. ව්‍යවසාය තාක්ෂණය සහ ගෘහ නිර්මාණ 5. අවසාන වසර ව්‍යාපෘතිය
14	ටී ආර් විදානපතිරන කථිකාචාර්ය (ආධුනික)	තොරතුරු තාක්ෂණය පිළිබඳ තාක්ෂණවේදී උපාධිය නිෂ්පාදන තාක්ෂණය පිළිබඳ තාක්ෂණවේදී උපාධිය කාර්මාන්ත කළමණාකරණ තාක්ෂණය පිළිබඳ තාක්ෂණවේදී උපාධිය මෙකාට්‍රොනික් තාක්ෂණය පිළිබඳ තාක්ෂණවේදී උපාධිය	1. ව්‍යවසායකත්ව සංවර්ධනය හා කළමනාකරණය 2. අලෙවිකරණ කළමනාකරණය 3. ආයතනික චර්යාව 4. ව්‍යවසායකත්වය සහ ව්‍යාපාර කළමනාකරණය

		ගොඩනැගිලි සේවා තාක්ෂණය පිළිබඳ තාක්ෂණවේදී උපාධිය	
15	යූ සිවවෙල්වි කථිකාචාර්ය (ආධුනික)	නිෂ්පාදන තාක්ෂණය පිළිබඳ තාක්ෂණවේදී උපාධිය කාර්මාන්ත කළමණාකරණ තාක්ෂණය පිළිබඳ තාක්ෂණවේදී උපාධිය මෙකාට්‍රොනික් තාක්ෂණය පිළිබඳ තාක්ෂණවේදී උපාධිය ගොඩනැගිලි සේවා තාක්ෂණය පිළිබඳ තාක්ෂණවේදී උපාධිය	1. ගිණුම්කරණය පිළිබඳ හැඳින්වීම 2. පිරිවැය සහ පිරිවැය ප්‍රතිලාභ විශ්ලේෂණය 3. කළමනාකරණ ගිණුම්කරණය 4. අවසාන වසර ව්‍යාපෘතිය
16	එන් එල් බී ඕෂධී කථිකාචාර්ය (ආධුනික)	තොරතුරු තාක්ෂණය පිළිබඳ තාක්ෂණවේදී උපාධිය නිෂ්පාදන තාක්ෂණය පිළිබඳ තාක්ෂණවේදී උපාධිය කාර්මාන්ත කළමණාකරණ තාක්ෂණය පිළිබඳ තාක්ෂණවේදී උපාධිය	1. ව්‍යාපෘති කළමනාකරණය 2. කළමනාකරණ න්‍යාය සහ පුහුණුව 3. උපාය මාර්ගික කළමනාකරණය
17	දිලිනි රණසූරිය කථිකාචාර්ය (ආධුනික)	තොරතුරු තාක්ෂණය පිළිබඳ තාක්ෂණවේදී උපාධිය ඉංග්‍රීසි භාෂා ඉගැන්වීම පිළිබඳ අධ්‍යාපනවේදී උපාධිය	1. සාහිත්‍යය හැඳින්වීම 2. උසස් සන්නිවේදන කුසලතා 3. සීමාවාසික පුහුණුව
18	ඉංජිනේරු එච් පි ඒ අයි පතිරන	තොරතුරු තාක්ෂණය පිළිබඳ තාක්ෂණවේදී උපාධිය	1. පරිගණක ජාල 2. ජාල පරිපාලනය 3. අන්තර්ජාල වැඩ මාරු කිරීම 4. රැහැන් රහිත සන්නිවේදනය

	කථිකාචාර්ය (ආධුනික)		5. ක්ලවුඩ් (Cloud) මත පදනම් වූ යෙදුම් සංවර්ධනය
19	එන් ඩබ්ලිව් කේ ඩී වී පී ඕපත කථිකාචාර්ය (ආධුනික)	තොරතුරු තාක්ෂණය පිළිබඳ තාක්ෂණවේදී උපාධිය	1. මෘදුකාංග සංවර්ධන පිළිවෙත් 2. දත්ත සමුදා පද්ධති සහ වැඩසටහන්කරණය 3. මෘදුකාංග තත්ත්ව සහතිකය 4. ව්‍යාපෘති
20	ඒ ඒ ගුණවර්ධන කථිකාචාර්ය (ආධුනික)	ඉංග්‍රීසි භාෂා ඉගැන්වීම පිළිබඳ අධ්‍යාපනවේදී උපාධිය	1. කථන හා ඉගෙනීමේ කුසලතා 2. වාග් විද්‍යාව පිළිබඳ හැඳින්වීම 3. සීමාවාසික පුහුණුව 4. ඉංග්‍රීසි භාෂාව හැඳින්වීම
21	එම් සී එන් පෙරේරා කථිකාචාර්ය (ආධුනික)	තොරතුරු තාක්ෂණය පිළබඳ තාක්ෂණවේදී උපාධිය ඉංග්‍රීසි භාෂා ඉගැන්වීම පිළබඳ අධ්‍යාපනවේදී උපාධිය	1. කාව්‍ය ශාස්ත්‍රය 2. සාහිත්‍යය හැඳින්වීම 3. සීමාවාසික පුහුණුව 4. ඉංග්‍රීසි භාෂාවෙහි සන්නිවේදන කුසලතා I.
22	පී එච් එස් එස් විජයරත්න මහතා ජ්‍යෙෂ්ඨ ඉංජිනේරු ගුරු සහකාර /ප්‍රධානී, සීඊසී	තොරතුරු තාක්ෂණය පිළබඳ තාක්ෂණවේදී උපාධිය	1. දත්ත සන්නිවේදනය සහ ජාලකරණය

#	නම සහ තනතුර	පාඨමාලාව	මොඩියුලය / විෂය
23	එච් ඒ සෙනෙවිරත්න මහතා ජ්‍යෙෂ්ඨ ගුරු සහකාර		1. මෘදුකාංග ව්‍යාපෘති කළමනාකරණය 2. බහුමාධ්‍ය ව්‍යාපෘති කළමනාකරණය 3. ජාල ව්‍යාපෘති කළමනාකරණය
24	කේ ජී එන් පී රාජපක්ෂ මිය කථිකාචාර්ය (ආධුනික)	අධ්‍යයන නිවාඩු ලබාගෙන ඇත	
25	ඒ එස් කේ විජයවර්ධන මහතා කථිකාචාර්ය (ආධුනික)	අධ්‍යයන නිවාඩු ලබාගෙන ඇත	

6.5 2018 දී පීඨයේ බාහිර කාර්ය මණ්ඩලයේ සාරාංශය

වගුව: 6.7 2018 දී පීඨයේ බාහිර කාර්ය මණ්ඩලයේ සාරාංශය

#	තාක්ෂණවේදී උපාධි පාඨමාලාව	ලියාපදිංචි වූ වර්ෂය	පවත්වනු ලබන ආකාරය	බාහිර කථිකාචාර්යවරුන් ගණන
01	බහුමාධ්‍ය සහ වෙබ් තාක්ෂණය	2014/2015	සති අන්ත	01
02	ඉංග්‍රීසි භාෂා ඉගැන්වීම පිළිබඳ අධ්‍යාපනවේදී	2015/2016	සතියේ දින	10

	උපාධිය		සති අන්ත	15
	කාර්මික කළමනාකරණ තාක්ෂණය			
	බහුමාධ්‍ය සහ වෙබ් තාක්ෂණය			
	ජාල තාක්ෂණය			
	මෘදුකාංග තාක්ෂණය			
03	ඉංග්‍රීසි භාෂා ඉගැන්වීම පිළිබඳ අධ්‍යාපනවේදී උපාධිය	2016/2017	සතියේ දින සති අන්ත	09 30
	කාර්මික කළමනාකරණ තාක්ෂණය			
	බහුමාධ්‍ය සහ වෙබ් තාක්ෂණය			
	ජාල තාක්ෂණය			
	මෘදුකාංග තාක්ෂණය			
04	ඉංග්‍රීසි භාෂා ඉගැන්වීම පිළිබඳ අධ්‍යාපනවේදී උපාධිය	2017/2018	සතියේ දින සති අන්ත	12 34
	කාර්මික කළමනාකරණ තාක්ෂණය			
	බහුමාධ්‍ය සහ වෙබ් තාක්ෂණය			
	ජාල තාක්ෂණය			
	මෘදුකාංග තාක්ෂණය			
05	ඉංග්‍රීසි භාෂා ඉගැන්වීම පිළිබඳ අධ්‍යාපනවේදී උපාධිය	2018/2019	සතියේ දින සති අන්ත	08 23
	කාර්මික කළමනාකරණ තාක්ෂණය			
	බහුමාධ්‍ය සහ වෙබ් තාක්ෂණය			
	ජාල තාක්ෂණය			
	මෘදුකාංග තාක්ෂණය			

6.6 තාක්ෂණවේදී උපාධි හදාරන සිසුන් සඳහා ලබාදී ඇති නිදහස් කිරීම්

තාක්ෂණවේදී උපාධි හදාරන සිසුන් සඳහා පාඨමාලා/මොඩියුල නිදහස් කිරීම පිළිබඳ ප්‍රතිපත්තිය සකස් කරන ලදී. එම පාඨමාලා/මොඩියුල නිදහස් කිරීම් ලබාගැනීම සඳහා සිසුන් විසින් ජාතික වෘත්තීය සුදුසුකම් (NVQ) 6 ඩිප්ලෝමා හෝ ඊට සමාන හෝ ඉහළ සුදුසුකම් සපුරා තිබිය යුතුය. එසේ නියමිත සුදුසුකම් සපුරා ඇති සිසුන් හට මෙම නිදහස් කිරීම ලබාදීමට කටයුතු කොට ඇත. ඩිප්ලෝමාවේ මුල් පිටපත සාක්ෂි ලෙස ඉදිරිපත් කිරීමට සිසුන්ට නියම විය.

නිදහස් කිරීම් අපේක්ෂා කරන සිසුන්ට කාණ්ඩ දෙකක් යටතේ ඉල්ලුම් කළ යුතුව තිබුණි. 01 වන කාණ්ඩයේ සිසුන් සඳහා දේශන හා ප්‍රායෝගික පන්තිවලට සහභාගී වීමට අමතරව, අධ්‍යයන වාර විභාගය ද ඇතුළුව සියලුම තක්සේරු කිරීම් සඳහා නිදහස් කිරීම් ලබා දෙන ලදී. කෙසේ වෙතත්, එම අදාල මොඩියුලයේ ඔහුගේ/ඇයගේ ක්‍රියාකාරිත්වය, ජීපීඒ (GPA) ගණනය කිරීම සඳහා සාමාන්‍ය සාමාර්ථයකට සමාන යැයි සලකන ලදී.

02 වන කාණ්ඩයට අයත් සිසුන් සඳහා දේශන හා ප්‍රායෝගික පන්තිවලට සහභාගී වීමෙන් නිදහස් කිරීම් ලබා දී ඇත. නමුත් අඛණ්ඩ තක්සේරු කිරීම් සම්පූර්ණ කර අධ්‍යයන වාරයේ විභාග සඳහා පෙනී සිටීමට ඔවුන්ට අවශ්‍ය විය. එහි ප්‍රතිඵලයක් වශයෙන්, එම ඇගයීම් වලදී සිසුන් ලබාගත් කාර්ය සාධන මට්ටම් ඔවුන්ගේ GPA ගණනය කිරීම සඳහා ගණනය කරන ලදී.
ඉහත කාණ්ඩ දෙක යටතේ නිදහස් කිරීම් ලබා දී ඇති ශිෂ්‍ය අංක ලැයිස්තුව පහත දැක්වේ.

අධ්‍යයන වාරයෙන් නිදහස් වූ ශිෂ්‍ය සංඛ්‍යාව -

#	තාක්ෂණවේදී උපාධි (සතිඅන්ත) පාඨමාලාව	නිදහස් කිරීම් ලැබූ සිසුන් සංඛ්‍යාව	
		01 වන කාණ්ඩයට	02 වන කාණ්ඩයට
1.	කාර්මික කළමනාකරණය	01	00

6.7 කාර්මික පුහුණුව

කාර්මික පුහුණුව යනු තාක්ෂණවේදී උපාධි පාඨමාලා වල වැදගත් අංගයක් වන අතර එය මාස හයක් පවතී. විෂයමාලා ව්‍යුහය ප්‍රතිව්‍යුහගත කිරීමෙන් පසුව, මෙම මොඩියුලය 5 වන අධ්‍යයන වාරයේ දී පිරිනමනු ලැබේ. එහි උපාධි අපේක්ෂකයින් පුහුණු කිරීමේ යෝජනා ක්‍රමය යටතේ ජාතික ආධුනික හා කාර්මික පුහුණු අධිකාරියේ සහයෝගයෙන් සිසුන් කර්මාන්තයේ යොදවනු ලැබේ.

6.8 කාර්මික සම්බන්ධතා කමිටු

එක් එක් උපාධි පාඨමාලා සඳහා කාර්මික සම්බන්ධතා කමිටු පිහිටුවා ඇති අතර එමඟින් පාඨමාලාවන් පැවැත්වීම සඳහා අවශ්‍ය සහාය සහ උපදෙස් ලබා දෙනු ඇත. එම කමිටු රැස්වී ඇති අතර එවායේදී ලැබෙන අදහස් හා ප්‍රතිචාර උපාධි පාඨමාලා වල ගුණාත්මකභාවය වැඩි දියුණු කිරීම සඳහා යොදා ගැනේ.

6.9 උපාධි පාඨමාලා විෂයමාලා සංශෝධනය

පීඨය විසින් පිරිනමනු ලබන සියලුම උපාධි පාඨමාලා වල පළමු විෂය මාලාව 2017 වසර අවසන් වන විට අවසන් කර ඇත. පීඨය විසින් පිරිනමනු ලබන සියලුම උපාධි පාඨමාලා වල සංශෝධිත විෂය මාලාව 2018 සිට ක්‍රියාත්මක කර ඇත..

6.10 පර්යේෂණ

පීඨයේ අලුතින් බඳවා ගත් සාමාජිකයින්ද ඇතුළු සියලුම අධ්‍යයන කාර්ය මණ්ඩල සාමාජිකයින් පර්යේෂණ (Research) ක්‍රියාකරකම් වලට අදාල කටයුතු මෙහෙයවා ඇත. 2017 දී පර්යේෂණ සඳහා යෝජනා ඉදිරිපත් කළ පිරිස සිය පර්යේෂණ අවසන් කර එම පර්යේෂණ වාර්තා විශ්ව විද්‍යාලයට ඉදිරිපත් කර ඇත. ඔවුන් 2018 දී සිදු කිරීමට නියමිත නව යෝජනා ඉදිරිපත් කර ඇත. සමහර කාර්ය මණ්ඩල සාමාජිකයින් දේශීය හා ජාත්‍යන්තර සඟරාවලට ද ලිපි ඉදිරිපත් කිරීමේ කාර්යයේ නිරත වේ. තවද පීඨ කාර්ය මණ්ඩලයේ බොහෝ දෙනෙකු විසින් පීඨයේ සිසුන් විසින් සිදු කරන ලද පර්යේෂණ අධ්‍යයනය හා අධීක්ෂණ කටයුතු සිදු කර ඇත.

6.11 පර්යේෂණ සම්මන්ත්‍රණය

විශ්ව විද්‍යාලයේ තුන්වන පර්යේෂණ සම්මන්ත්‍රණය 2018 දෙසැම්බර් 14 වන දින විශ්ව විද්‍යාල ශ්‍රවණාගාරයේදී පැවැත්විණි.
මෙම සම්මන්ත්‍රණයේ දී පීඨයේ සාමාජිකයින් විසින් ඉදිරිපත් කරන ලද පර්යේෂණ පත්‍රිකා වල විස්තර පහත පරිදි වේ.

වගුව: 6.8 පීඨයේ සාමාජිකයින්ගේ පර්යේෂණ සම්මන්ත්‍රණය

#	නම	යෝජනා නාමය
1.	එස්.ඒ.එන්. ධනුෂ්ක සහ ඒ.එස්.කේ. වරාහේන	අධ්‍යාපනයේ සන්දර්භය තුළ අස්පෘශ්‍ය ඒකක මෙහෙයුම් වල පාලන පද්ධති - මිශ්‍ර අධ්‍යාපන ක්‍රමයේ ඉංජිනේරු පාලන අංග
2.	එස්.ඒ.එන්. ධනුෂ්ක	පන්ති කාමර තුල ඉගෙනීමේ දී භාවිතා කරන උපදේශන උපායමාර්ගවල ශක්තීන් හා දුර්වලතා සංසන්දනය කිරීම
3.	එස්.ඒ.එන්. ධනුෂ්ක	මිශ්‍ර ඉගෙනුම් පිළිබඳ ක්‍රියාත්මක යටි අරමුණු: ශ්‍රී ලාංකික දැක්ම
4.	එම්.එන්.ආර්. විජේනායක සහ එස්.ඒ.එන්. දනුෂ්ක	පාසල් පාදක ගුරු සංවර්ධන (SBTD) වැඩසටහන ක්‍රියාත්මක කිරීමේදී ඇති බාධක හඳුනා ගැනීම
5.	එම්.කේ.එච්. කුරුප්පු සහ එල්.එච්.ඩී.එල් රණසූරිය	පරිගණක ක්‍රීඩා භාවිතා කරමින් ද්විතීයික පාසල් සිසුන්ගේ වචන මාලාව වැඩි දියුණු කිරීම පිළිබඳ අධ්‍යයනය
6.	ඒ.එම්. ජසීල්	ශ්‍රී ලංකාවේ පහ ශ්‍රේණියේ ශිෂ්‍යත්ව විභාගය සඳහා දෙමාපියන්ගේ විවිධ අධ්‍යයන සහභාගීත්වය සහ සිසුන්ගේ ජයග්‍රහණ
7.	දිලිනි රණසූරිය	**"**කේත මාරුව - එය තරුණයින් ආකර්ෂණය කරනවා ද**?"** ගුවන්විදුලියේ භාවිතා වන කේත මාරුව පිළිබඳ තරුණයින්ගේ අදහස් පිළිබඳ අධ්‍යයනය කිරීම
8.	එස්.ඒ. ලියානගේ සහ ඒ.එස්.කේ. වරාහේන	තත්ත්ව සහතිකයේ මනෝවිද්‍යාත්මක පැතිකඩ
9.	පී. උරුතිරාන්	ශ්‍රී ලංකාවේ උසස් අධ්‍යාපන ආයතනවල විවෘත අධ්‍යාපන සම්පත් යොදා ගැනීම
10.	කේ.වී.එන්. ලක්මාලි සහ එස්.ඒ.එන්. දනුෂ්කා	මාරියා මොන්ටිසෝරි ගේ අධ්‍යාපන දර්ශනයෙන් ශ්‍රී ලාංකික මොන්ටිසෝරි අධ්‍යාපනයට හොඳම පුහුණුව ලබා දීම.
11.	යූ. සිවවෙල්වි	වෘත්තිය තාක්ෂණ විශ්ව විද්‍යාලය විසින් පවත්වනු ලබන තක්සේරුකරු වැඩසටහනේ ඵලදායීතාවය
12.	එම්.සී.එන්. පෙරේරා	දෙවන භාෂා අත්පත් කර ගැනීමේ අභිප්‍රේරණය: L2 අභිප්‍රේරණ ස්වයං පද්ධතියේ යෙදුම
13.	එස්.ජී. නම්බුවසම් බී.එම්.ටී.ඩී. ජයසේකර ටී.ආර්. විද්‍යානපතිරන	සමාජ මාධ්‍ය තොරතුරු හා සන්නිවේදන තාක්ෂණ සාක්ෂරතා උපාධි අපේක්ෂකයින් සඳහා ඉගෙනීමේ අවස්ථා වැඩි දියුණු කිරීම

	යූ. සිවවෙල්වි	
14.	එන්.ඩබ්.කේ.ඩී.වී.පී. ඕපාත	කඩිනම් මෘදුකාංග සංවර්ධන ක්‍රියාවලිය: හොඳ, නරක සහ ඉදිරි මාවත

6.12 පීඨ මණ්ඩල රැස්වීම්

2018 වර්ෂය තුළ රැස්වීම් 12 ක් පැවැත්වීමේ අරමුණින්ම සෑම මසකම පීඨ මණ්ඩලයේ රැස්වීම් පවත්වන ලදී. ශිෂ්‍ය නියෝජිතයින් සහ මණ්ඩලයේ බාහිර හා අභ්‍යන්තර සාමාජිකයන් නිතිපතා රැස්වීම්වලට සහභාගී වේ.

6.13 ශිෂ්‍ය නියෝජිතයින්ගේ විස්තර

ඒ.එම්.අයි.එස්.බී. අබේසිංහ (තොරතුරු හා සන්නිවේදන තාක්ෂණ) සහ ආර්.එස්.වී.ඒ.කේ. විජේතුංග (කාර්මික කළමනාකරණය) ශිෂ්‍ය සභාව විසින් 2018 අගෝස්තු දක්වා පීඨ මණ්ඩලයේ ශිෂ්‍ය නියෝජිතයන් ලෙස නම් කර තිබුණි. ඉන් අනතුරුව එස්.එම්.ඒ.ටී. බණ්ඩාර (කාර්මික කළමනාකරණය) පුහුණු තාක්ෂණ මණ්ඩලයේ ශිෂ්‍ය නියෝජිතයා ලෙස පත් කර ඇත.

6.14 ශිෂ්‍ය ක්‍රියාකාරකම් / ජයග්‍රහණ

<u>ආයතනික සමාජ වගකීම් (CSR) වැඩසටහන්</u>

- *එල්ලාවල පරණගම පාසලේ* පාසල් දරුවන්ට උපකාර කිරීම සඳහා සිසුන් විසින් "සිසු සිතට සිසිලක්" නමින් ආයතනික සමාජ වගකීම් වැඩසටහනක් පවත්වන ලදී.
- අලුත් අවුරුදු උත්සවය, වෙසක් සැමරුම්, වාණි විශා (Vaani Vizha) ආගමික උත්සවය, නත්තල් සැමරුම්, පිරිත් උත්සවය සහ දානමය පිංකම්
- ක්‍රිකට් තරඟාවලිය, වොලිබෝල් තරඟාවලිය සහ රග්බි තරඟාවලිය

<u>තරඟ</u>

- 2018 වසරේ පැවති ගාවෙල් සමුළුව සඳහා පීඨයේ උපාධි අපේක්ෂකයින් සහභාගී වී ඇත.
- බ්‍රිතාන්‍ය පරිගණක සංගමය විසින් සංවිධානය කරන ලද 2018 වසරේ ජාතික විශිෂ්ටතම තත්ත්වයේ තොරතුරු හා සන්නිවේදන තාක්ෂණ සඳහා වන සම්මාන සඳහා විශ්ව විද්‍යාල 2018 කාණ්ඩයේ සිසුන් සහභාගී විය

<u>ප්‍රදර්ශන සඳහා සහභාගී වීම</u>

- කාර්මික සංවර්ධන මණ්ඩලය විසින් අනුග්‍රහය දක්වන ලද "ෆැසෙට් (FACET)" ප්‍රදර්ශනයට IMT 2016/17 (B2) සිසුන් සහභාගී වූ අතර ඕමානයේ ජාත්‍යන්තර ප්‍රදර්ශනයට (ස්වර්ණාභරණ සෑදීම) සහභාගී වීමට ද තෝරා ගන්නා ලදී.
- විශ්ව විද්‍යාලය නියෝජනය කරමින් ටෙක්නෝ ශ්‍රී ලංකා - 2018 ප්‍රදර්ශනයට පීඨයේ උපාධි අපේක්ෂකයින් සහභාගී වී තිබේ
- "එන්ටප්‍රයිස් ශ්‍රී ලංකා" ප්‍රදර්ශනයට සිසුන් සහභාගී විය
- ශ්‍රී ලංකා ආහාර සකසන සංගමය විසින් සංවිධානය කරන ලද "ප්‍රෝ ෆුඩ් ප්‍රොජෙක්ට් සහ ඇග්-බිස් 2018" සඳහා පීඨයේ උපාධි අපේක්ෂකයින් සහභාගී වී ඇත.

6.15 අධ්‍යයන කාර්ය මණ්ඩලය සඳහා උසස්වීම්

(1) <u>ජ්‍යෙෂ්ඨ කථිකාචාර්ය, ශ්‍රේණිය II</u>

පහත සඳහන් කථිකාචාර්යවරුන් (ආධුනික) ජ්‍යෙෂ්ඨ කථිකාචාර්ය ශ්‍රේණිය II ට උසස් කරන ලදී.

#	නම	උසස්වීම් ලද දිනය
1.	වයි එස් මනතුංග මිය	2018 සැප්තැම්බර් 01
2.	එල් එච් ඩී රණසූරිය මිය	2018 සැප්තැම්බර් 01
3.	එන් එල් බී ඕෂධී මිය	2018 සැප්තැම්බර් 01

4.	යූ සිවවෙල්වි මිය	2018 සැප්තැම්බර් 01
5.	එච් ඒ සෙනෙවිරත්න මහතා	2018 ඔක්තෝම්බර් 01

(2) <u>කථිකාචාර්ය</u>

කථිකාචාර්ය (ආධුනික) එච් පි ඒ අයි පතිරන මහතා 2018 පෙබරවාරි 10 දින සිට බලපැවැත්වෙන පරිදි කථිකාචාර්ය තනතුරට උසස් කර ඇත.

ලබාගත් උපදේශක සේවාවන්

2017 ඔක්තෝබර් 02 වන දින ඉංග්‍රීසි උපදේශක ලෙස බඳවා ගත් ඩබ්ලිව් ජී ආනන්ද මහතා 2018 දෙසැම්බර් 31 දින සිය සේවා කාලය අවසන් කළේය.

කාර්ය මණ්ඩල සංවර්ධන වැඩසටහන්

පුහුණු වැඩසටහන් සඳහා සහභාගී වූ අධ්‍යයන කාර්ය මණ්ඩල සාමාජිකයින්.

<u>පශ්චාත් උපාධි අධ්‍යයන</u>

වගුව: 6.9 පශ්චාත් උපාධි අධ්‍යයන

නම	අධ්‍යයන වැඩසටහන
එල්.ඩබ්ලිව්.එස්. කුලරත්න	මැලේසියාවේ විවෘත විශ්ව විද්‍යාලයේ ආචාර්ය උපාධි අපේක්ෂක - අධ්‍යයන වාර හතරක පාඨමාලා වැඩ නිම කිරීම, පර්යේෂණ යෝජනාව ලිවීම සහ පර්යේෂණ කටයුතුවල නිරත වීම.
එස්. ඒ. ලියනගේ මහතා	මැලේසියාවේ විවෘත විශ්ව විද්‍යාලයේ ආචාර්ය උපාධි අපේක්ෂක - අධ්‍යයන වාර හතරක පාඨමාලා වැඩ නිම කිරීම, පර්යේෂණ යෝජනාව ලිවීම සහ පර්යේෂණ කටයුතුවල නිරත වීම.
ඉංජිනේරු එච්. පී. අයි. පතිරන මහතා	ඕස්ට්‍රේලියාවේ ෆ්ලින්ඩර්ස් විශ්ව විද්‍යාලයේ තොරතුරු තාක්ෂණ උපාධිය සම්පූර්ණ කිරීම
කේ. ජී. එන්. පී. රාජපක්ෂ මහත්මිය	තායිලන්තයේ ආසියානු තාක්ෂණ ආයතනයේ ආචාර්ය උපාධි අපේක්ෂක
බී. එම්. ටී. ඩී. ජයසේකර මහත්මිය	කොළඹ විශ්වවිද්‍යාලයේ දර්ශන ශාස්ත්‍රපති හා ආචාර්ය උපාධි හැදෑරීම ආරම්භ කර තිබීම.
ටී. ආර්. විද්‍යානපතිරන මහත්මිය	කැළණිය විශ්ව විද්‍යාලයේ දර්ශන ශාස්ත්‍රපති හරහා ආචාර්ය උපාධිය ආරම්භ කර තිබීම.
එන්. එල්. බී. ඕෂධී මහත්මිය	කැළණිය විශ්වවිද්‍යාලයේ දර්ශන ශාස්ත්‍රපති හා ආචාර්ය උපාධි හැදෑරීම ආරම්භ කර තිබීම.
එස්. ඒ. එන්. ධනුෂ්කා මහතා	කොළඹ විශ්වවිද්‍යාලයේ දර්ශන ශාස්ත්‍රපති හා ආචාර්ය උපාධි හැදෑරීම ආරම්භ කර තිබීම.
ආර්. එම්. සී. බී. රත්නායක මහතා	ශ්‍රී ජයවර්ධනපුර විශ්වවිද්‍යාලයේ දර්ශන ශාස්ත්‍රපති උපාධිය හැදෑරීම ආරම්භ කර තිබීම.
ඒ. එස්. කේ. විජයවර්ධන මහතා	කොළඹ විශ්වවිද්‍යාලයේ දර්ශන ශාස්ත්‍රපති හා ආචාර්ය උපාධි හැදෑරීම ආරම්භ කර තිබීම.
ඒ. ගුණවර්ධන මහත්මිය	කැළණිය විශ්වවිද්‍යාලයේ දර්ශන ශාස්ත්‍රපති උපාධිය හැදෑරීම ආරම්භ කර තිබීම.
ජේ. ඒ. එම්. බී. කරුණාරත්න මහත්මිය	කැළණිය විශ්වවිද්‍යාලයේ වාග්විද්‍යාව පිළිබඳ දර්ශන ශාස්ත්‍රපති උපාධිය හැදෑරීම ආරම්භ කර තිබීම.
පී. උරුතිරන් මහතා	මොරටුව විශ්වවිද්‍යාලයේ දර්ශන ශාස්ත්‍රපති හා ආචාර්ය උපාධි හැදෑරීම ආරම්භ කර තිබීම.

කෙටිකාලීන දේශීය පුහුණු වැඩසටහන්

වගුව: 6.10 කෙටිකාලීන දේශීය පුහුණු වැඩසටහන්

අභ්‍යාසලාභීන්ගේ නම	තනතුර	ආයතනය / පුහුණුකරු	පුහුණුවීමේ නම	කාල සීමාව
වයි. එස්. මනතුංග මිය	කථිකාචාර්ය (ආධුනික)	MWCA	SGBV ඇමතීම සඳහා වූ ජාතික ක්‍රියාකාරී සැලැස්ම ක්‍රියාත්මක කරන ආංශික කණ්ඩායම සඳහා දින 3 ක ගැඹුරු ධාරිතා වර්ධන වැඩමුළුව (නේවාසික නොවන)	දින 03 (2018 ජූනි 12/13/14)
එච්. සෙනෙවිරත්න මහතා	ජ්‍යෙෂ්ඨ කථිකාචාර්ය	Chey Adventure	OBT	02 days (2018 දෙසැ. 17/18)

විදේශ වැඩසටහන්

වගුව: 6.11 විදේශ වැඩසටහන්

නිලධාරියාගේ නම	තනතුර	වැඩසටහනේ නම	කාල සීමාව	රට
එල්. ඩබ්ලිව්. එස්. කුලරත්න මහතා	ජ්‍යෙෂ්ඨ කථිකාචාර්ය	ආචාර්ය උපාධි වැඩමුළුව	2018.10.10 - 13	විවෘත විශ්ව විද්‍යාලය, මැලේසියාව
එස්. ඒ. ලියනගේ මහතා	ජ්‍යෙෂ්ඨ කථිකාචාර්ය	ආචාර්ය උපාධි වැඩමුළුව	2018.01.11 - 15	විවෘත විශ්ව විද්‍යාලය, මැලේසියාව
එන්. එල්. බී. ඕෂධී මහත්මිය	ජ්‍යෙෂ්ඨ කථිකාචාර්ය	බෙල්ට් සහ මාර්ග මුල පිරීම් පිළිබඳ ජාත්‍යන්තර සමුළුව සහ තෘතියික හා වෘත්තිය අධ්‍යාපන හා පුහුණුකිරීම් ආයතනයෙ (TVET) හි ජාත්‍යන්තර සහයෝගීතාව	2018.12.01 - 06	නිංබෝ පොලිටෙක්නික්, චීනය
එස්. ඒ. එන්. ධනුෂ්කා මහතා	කථිකාචාර්ය ආධුනික	AUAPAF18 හි වාචික ඉදිරිපත් කිරීම	2018.10.19 - 22	චීනය
කේ. ජී. එන්. පී. රාජපක්ෂ මහත්මිය	කථිකාචාර්ය ආධුනික	නාගරික පරිසර කළමනාකරණය පිළිබඳ ආචාර්ය උපාධිය	2018.01.08 - 2018.03.16	තායිලන්තය

6.17 2019 හි ඉලක්ක

2018 වර්ෂයේ දී පීඨය විසින් පිරිනමනු ලබන සියලුම උපාධි පාඨමාලා සඳහා ගුණාත්මක භාවය සහතික කිරීම සහ සිසුන්ට උපරිම ප්‍රතිලාභ ලබා දීම නඩත්තු කිරීම කෙරෙහි වැඩි අවධානයක් යොමු කෙරේ. සියලුම වැඩසටහන් වල සිව් වන වසර ලෙස විශේෂ උපාධිය ආරම්භ කිරීමට සැලසුම් කර ඇත.

අධ්‍යාපන කළමනාකරණය පිළිබඳ පශ්චාත් උපාධි පාඨමාලාවක් සැලසුම් කර ඇති අතර එය 2019 වර්ෂයේදී ආරම්භ කිරීමට සැලසුම් කර ඇත. සියලුම අධ්‍යයන වැඩසටහන් අන්තර්ජාලය හරහා ලබා දීමේ ක්‍රමය වැඩිදියුණු කිරීමට ද බලාපොරොත්තු වනු ඇත.

7.0 අඛණ්ඩ අධ්‍යයන අංශය

අඛණ්ඩ අධ්‍යාපන අංශය (CEC) විශ්ව විද්‍යාලයේ ආරම්භයේ සිටම ඩිප්ලෝමා, සහතික, කෙටි පාඨමාලා, අඛණ්ඩ වෘත්තීය සංවර්ධන වැඩසටහන් සහ වෙනත් ව්‍යාප්ති වැඩසටහන් සම්බන්ධීකරණය හා මෙහෙයවීම සිදු කරයි. පාර්ලිමේන්තු පනත මගින් බලගන්වනු ලබන පරිදි ශ්‍රී ලංකාවේ ජාතික කාර්මික අධ්‍යාපන ආයතනයෙහි පූර්ව ආයතනයේ කටයුතු අඛණ්ඩව කරගෙන යන්නේ විශ්ව විද්‍යාල හස්තයයි.

කෙටිකාලීන වෘත්තීය සංවර්ධන වැඩසටහන් අතර, පුහුණුකරුවන් පුහුණු කිරීම (ToT) සහ තක්සේරුකරුවන්ගේ පුහුණු කිරීම (ToA) ක්ෂේත්‍රයේ ඉල්ලුම හා අත්‍යාවශ්‍යතාවය මත පදනම්ව පවත්වනු ලැබේ. මේවා නිර්මාණය කර ඇත්තේ තෘතියික හා වෘත්තීය අධ්‍යාපන හා පුහුණු කිරීම් (TVET) අංශයේ කර්මාන්තයේ සහ ඉගැන්වීමේ ක්ෂේත්‍රයේ පුද්ගලයන්ගේ වෘත්තීය සංවර්ධනය සඳහා ය. මෙම වැඩසටහන් වල කාලසීමාව කුඩා වුවද, මේවා වඩාත් ප්‍රායෝගික වන අතර වැඩ පරිසරය සැබෑ අත්දැකීම අත්විඳීමට අවස්ථාව ලබා දේ.

7.1 ඩිප්ලෝමා වැඩසටහන

කාර්මික ගුරු අධ්‍යාපනය පිළිබඳ ජාතික ඩිප්ලෝමාව 2017/2018

2017 වර්ෂයේදී ලියාපදිංචි වූ සිසුන් සංඛ්‍යාව 143 කි. සිසුන් 46 දෙනෙකු 2018 සැප්තැම්බර් මාසයේ උපාධි ලබා ඇත.

කෙටිකාලීන වැඩසටහන

7.2 තක්සේරුකරුවන්ගේ වැඩසටහන් පුහුණු කිරීම (TOA) - වාර්ෂික ඉලක්කය - 250 යි

වගුව: 7.1 (TOA) වාර්ෂික ඉලක්කය

	සහතිකය	කාල සීමාව	සහභාගිවන්නන් සංඛ්‍යාව	ඉලක්කය
01	TOA 96	මාර්තු 05 - 09	24	40
02	TOA 97 (විශේෂ දෙමළ මධ්‍යම වැඩසටහන)	අප්‍රේල් 23 – 27	33	35
03	TOA 98	මැයි 21 – 25	29	40
04	TOA 99	ජුනි 18 - 22	34	47
05	ToA 100	ජූලි 16 - 20	20	40
06	ToA 101	අගෝස්තු 27 - 31	16	30
07	ToA 102	සැප්තැම්බර් 10 - 14	39	42
08	ToA 103	නොවැම්බර් 12 - 16	29	44

09	ToA 104	දෙසැම්බර් 17 - 21	27	29
	Total		**251**	**347**

7.3 TVET අංශයේ ගුණාත්මක නායකයින් - ඉලක්කය - 125 යි

වගුව: 7.2 TVET අංශයෙහි ගුණාත්මක නායකයින්ගේ ඉලක්කය

	සහතිකය	කාල සීමාව	සහභාගිවන්නන් නැත	ඉලක්කය
01	තත්වය	15th -16th පෙබරවාරි	14	NYSC 06 DTET 05 CGTTI 03 NAITA 08 UoVT 02 UC 06
02	තත්වය	28th -29th මාර්තු	24	DTET 05 NAITA 05 VTA 10 CGTTI 05 NYSC 03 OU 03 UoVT 02
03	තත්වය	අප්‍රේල් 26-27	16	NYSC 05 DTET 08 VTA 10 UC 06 OU 01
04	තත්වය	මැයි 24-25	25	UoVT 02 CGTTI 02 NAITA 08 VTA 10 UC 05 OU 03
05	තත්වය	ජුනි 28-29	20	NYSC 05 DTET 05 NAITA 10 UoVT 02 UC 06 OU 02
06	තත්වය	ජූලි 25-26	15	NYSC 05 DTET 05 UoVT 02 NAITA 10 UC 06 OU 02
07	තත්වය	අගෝස්තු 30-31	16	DTET 05 UoVT 02 NAITA 05 VTA 10 OU 02 UC 06
08	තත්වය	සැප්තැම්බර් 27-28	15	DTET 10 NAITA 10 VTA 10
	එකතුව		**145**	**240**

7.4 කාර්මික පුහුණු කළමනාකරණය(ITM) වාර්ෂික ඉලක්කය– 120

වගුව: 7.3 ITM වාර්ෂික ඉලක්කය

	සහතිකය	කාල සීමාව	සහභාගිවන්නන් නැත	ඉලක්කය
01	ITM	මාර්තු 19-23 20183233	23	NYSC 05 DTET 10 NAITA 10 CGTTI 03 UoVT 02
02	ITM	14th-18th මැයි 2018	19	NYSC 05 DTET 10 NAITA 05 VTA 05 CGTTI 03 UoVT 02
03	ITM	03rd-07th දෙසැම්බර්	16	NYSC 05 DTET 10 NAITA 05 VTA 05 CGTTI 03 OU 02
	එකතුව		**59**	**120**

7.5 පුහුණු මධ්‍යස්ථාන කළමණාකරනය(TCM) වාර්ෂික ඉලක්කය – 120

වගුව 7.4 TCM වාර්ෂික ඉලක්කය

	සහතිකය	කාල සීමාව	සහභාගිවන්නන් නැත	
01	පුහුණු මධ්‍යස්ථාන කළමණාකරනය	23rd-27th අප්‍රේල් 2018	21	NYSC-05 DTET-10 VTA -08 CGTTI-03 OU-02 UOVT 02
02	පුහුණු මධ්‍යස්ථාන කළමණාකරනය	08th-12th ඔක්තොම්බර්	17	NYSC 05 DTET 10 NAITA 05 VTA 05 CGTTI 03 UoVT 02
03	පුහුණු මධ්‍යස්ථාන කළමණාකරනය	12th -16th නොවැම්බර්	21	NYSC 05 DTET 10 NAITA05 VTA 08 UoVT 02
	Total		59	

අධ්‍යාපන අමාත්‍යාංශය සඳහා CEC මඟින් සම්බන්ධීකරනය කල පුහුණුකරු පුහුණු කිරීමේ වැඩසටහනට සහභාගි වුවන් 60 කි.

8.0 බඳවා ගැනීම්, ප්‍රතීතන සහ තත්ව සහතික කිරීමේ අංශය

8.1 හැඳින්වීම

2014 සැප්තැම්බර් මාසයේ දී බඳවා ගැනීම්, ප්‍රතීතන සහ තත්ව පාලන අංශය ස්ථාපිත කරන ලදී. එහි පළමු වසර තුළ අතුරු ව්‍යවස්ථා, රෙගුලාසි, රීති සහ ක්‍රියා පටිපාටි වැනි දැනට පවතින අවශ්‍ය ලේඛන සංවර්ධනය කිරීම හා එහි දෙවන වසර තුළ දී විශ්ව විද්‍යාලයට ඇතුළත් කර ගන්නා සිසුන් ගණන වැඩි කර ගැනීම,ප්‍රතීතන ක්‍රියාවලි සහ තත්ව සහතික කිරීම ආරම්භ කිරීම පිලිබඳව ක්‍රමයෙන් අවධානය යොමු කරන ලදී.

8.2 සමානුපාතික තත්ව සහතික රාමුව

වෘත්තීය තාක්ෂණ විශ්ව විද්‍යාලයට (UNIVOTEC) තත්ව සහතික කිරීමේ රාමුවක් පවතී. රාමුවෙහි ලක්ෂණ සහ කාර්යයන් පහත සඳහන් ක්ෂේත්ර හරහා විශ්ව විද්‍යාලයේ ගුණාත්මකභාවය තහවරු කරයි.

1.උපාධි පිරිනැමීමේ ආයතනයක් සඳහා නෛතික අවශ්‍යතා පිළිබඳව පොදු පිළිගත් ප්‍රමිතීන්.

2. භෞතික සම්පත් පිළිබඳ ප්‍රමිතීන්

3. උපාධි වැඩසටහන් වල ප්‍රමිතීන්

4. විශ්ව විද්‍යාලයේ ගුරුවරුන්ගේ හැකියාවන් සහ සුදුසුකම්

5. පර්යේෂණ කියාකාරකම්

6. අධ්‍යාපනික වැඩසටහන් බෙදා හැරීමේ මාර්ග

7. ඇගයුම් ක්‍රියා පටිපාටි

8. ශිෂ්‍ය සුභසාධනය

2008 අංක 30 දරණ පාර්ලිමේන්තු පනතින් ස්ථාපනය කරන ලද වෘත්තීය තාක්ෂණ විශ්වවිද්‍යාලය, විශ්ව විද්‍යාලයක් ලෙස, ශ්‍රී ලංකාව තුල උපාධි පිරිනැමීමේ ආයතනයක් ලෙස කටයුතු කිරීමට නීතිමය අවශ්‍යතාවයන් ආවරණය කරයි.
එය විශ්ව විද්‍යාල නිල වෙබ් අඩවිය තුල පහත පරිදී හඳුන්වා දී ඇත.

“2008 වර්ෂයේ අංක 31 දරණ වෘත්තීය තාක්ෂණ විශ්වවිද්‍යාල පනත යටතේ ස්ථාපනය කරන ලද අතර, ශ්‍රී ලංකාවේ වෙනත් ඕනෑම ජාතික විශ්වවිද්‍යාලක් ලෙස වෘත්තීය අධ්‍යාපනය පිළිබඳ විශ්වවිද්‍යාලයේ සමාන නීතිමය හා ශාස්ත්‍රාලීය තත්ත්වයන් පවතී. රාජ්‍ය පරිපාලන, පළාත් සභා සහ ස්වදේශ කටයුතු අමාත්‍යාංශයෙන් නිකුත් කරන ලද රාජ්‍ය පරිපාලන චක්‍රලේඛන අංක 16/92 හි 6 සහ 7 වගන්තිවලට අනුව වෘත්තීය තාක්ෂණ විශ්වවිද්‍යාලය විසින් පිරිනමනු ලබන උපාධි, විශ්ව විද්‍යාල ප්‍රතිපාදන කොමිෂන් සභාව යටතේ ඇති විශ්ව විද්‍යාල වලින් නිකුත් කරනු ලබන උපාධි හා සමානව සලකනු ලබන අතර, මෙම විශ්ව විද්‍යාල පොදු රාජ්‍ය මණ්ඩලයේ විශ්ව විද්‍යාල සංගමයේ සහ/හෝ ජාත්‍යන්තර විශ්ව විද්‍යාල සංගමයේ ලැයිස්තුගත කර ඇත.

විශ්ව විද්‍යාලය වැඩිදියුණු කිරීමට අවශ්‍ය අවශ්‍යතා වලට අනුකූලව පරිපාලන ගොඩනැගිල්ල,දේශන ශාලා,පුස්තකාලය,රසායනාගාර,ශ්‍රවණාගාර,ආපනශාලා සහ නේවාසිකාගාර අන්තර්ගතව අත්‍යවශ්‍ය යටිතලපහසුකම් ස්ථාපිත කර කර ඇති අතර, සංවර්ධනය කිරීම සිදු කරනු ලැබේ.

මෙහි විස්තර කර ඇති තත්ව පාලන කමිටුව මඟින් සිදුකරන කාර්යයන් එකතුව මඟින් උපාධි පාඨමාලා වල ප්‍රමිතිය සහ විශ්ව විද්‍යාලයේ මූලික අරමුණු ආරක්ෂණය කරනු ලැබේ.

ඉහත සඳහන් කල පනත මඟින් මෙම විශ්ව විද්‍යාලයේ නිළධාරීන්,ඔවුන්ගේ වගකීම් සහ පරිපාලන පිරිස් සඳහා අනෙකුත් විශ්ව විද්‍යාලවල එම පිරිස් කොට්ඨාශ වලට සමාන්තරව සාමන්‍ය ප්‍රමිතීන්වලට අනුකූලව අධ්‍යන වැඩසටහන් පවත්වාගෙන යාමට නියම කර ඇත.

විශ්ව විද්‍යාලයේ නිළධාරීන් පහත පරිදී වේ.

1. උප කුලපති
2. පීඨාධිපතිවරුන්
3. අධ්‍යක්ෂ ජනරාල්
4. අධ්‍යක්ෂ මුදල්
5. අධ්‍යක්ෂ ජනමාධ්‍ය හා ප්‍රවෘත්ති
6. ප්‍රවේශය,ප්‍රතීතන හා තත්ව සහතික කිරීම

පරිපාලන ආයතන වන්නේ,

1. පාලක මණ්ඩලය
2. අධ්‍යන කවුන්සිලය
3. ප්‍රවේශය,ප්‍රතීතන හා තත්ව සහතික කිරීමේ සභාව -
4. පීඨ මණ්ඩලය

(ඉහත සඳහන් ආයතනවල සංයුතිය එකී පනතේ පැහැදිලිව සඳහන් කර ඇත.)

අවශ්‍ය කරන ප්‍රමිතිය සහතික කිරීමට ,මෙම නිළධාරීන්ගේ කාර්යයන් කෙටියෙන් විස්තර කර ඇත. කර්මාන්ත සහ වෘත්තීය තාක්ෂණ පීඨය,පුහුණු තාක්ෂණ පීඨය යන පීඨ දෙක යටතේ, අධ්‍යයන වැඩසටහන් පවත්වනු ලැබේ. විෂය ඒකක,ඉගැන්වීමේ ක්‍රම,විභාග,ඇගයීම් ඇතුළුව අධ්‍යන පාඨ මාලා වලට අදාල වන සියළු ගැටළු පිළිබඳව පීඨ මණ්ඩලවලදී සාකච්ඡා කරනු සහ අධීක්ෂණය කරනු ලැබේ.

පීඨ මණ්ඩලවලදී ගනු ලබන නිර්දේශ හා තීරණ අධ්‍යන කවුන්සිලයේ අනුමැතිය සඳහා යොමු කරනු ලැබේ. අධ්‍යයන කවුන්සිලය මඟින් ගැටළු වල තත්වය සහ ප්‍රමාණය පදනම් කර ගෙන අනුමැතිය ලබාදෙනු ලැබේ. අධ්‍යයන කවුන්සිලය ශ්‍රී ලංකාවේ අනෙකුත් සාම්ප්‍රදායික විශ්ව විද්‍යාලවල සෙනට් මණ්ඩලයට සමාන වන අතර,එහි සංයුතිය සහ කාර්යයන් සැලකිල්ලට ගනී.
විශ්ව විද්‍යාල අධ්‍යයන ආයතනවලට අදාළව, ඇතුළත් කර ගැනීමේ ක්‍රියා පිළිවෙළ ,අධ්‍යයන වැඩසටහන් ප්‍රතීතනය කිරීම,බදවා ගැනීමේ පටිපාටි,අධ්‍යයන සහ පරිපාලන ගැටළු පිළිබඳව සහ විශ්ව විද්‍යාල සාමාන්‍ය තත්ව සහතික කිරීමේ ක්‍රියාදාමයන් පිළිබඳව සාකච්ඡා කිරීමට අවශ්‍ය වන විටදී බදවා ගැනීම්,ප්‍රතීතන සහ තත්ව පාලන කවුන්සිලය වෙත යොමු කරනු ලැබේ.

විභාග පැවැත්වීම සහ අධීක්ෂණය කිරීම,උත්තර පත්‍ර සලකුණු කිරීම ප්‍රතිඵල සටහන් කිරීම සහ සහතිකපත්‍ර නිකුත් කිරීමට අදාල වගකීම විශ්ව විද්‍යාලයේ විභාග සහ ඇගයීමේ මධ්‍යස්ථානයට පැවරී ඇත.

විශ්ව විද්‍යාලයේ ක්‍රියාත්මක තත්ව සහතික කිරීමේ කමිටුව මාසිකව රැස් වන අතර එමඟින් අපේක්ෂිත තත්වයන් සහ ප්‍රමිතීන් යටතේ අධ්‍යන වැඩසටහන් පවත්වාගෙන යාමට මූලපිරීම සහ ඒ සඳහා අදාළ පහසුකම් සහ ශිෂ්‍ය සුබසාධනය වැඩිදියුණුකිරීම සිදු කරයි. මෙම කමිටුව මඟින් මාසිකව ප්‍රගති වාර්තාවක් අධ්‍යයන කවුන්සිලය වෙත යොමු කරනු ලැබේ.

ඉහත සඳහන් නිලධාරීන් හා ආයතනවල සියලුම කාර්යයන් පාලනය කරනු ලබන්නේ විශ්ව විද්‍යාලය මඟින් අනුමත කරන ලද සහ වැඩිදියුණු කරමින් පවතින අතුරු ව්‍යවස්ථා,රෙගුලාසි,නීති,ක්‍රියා පටිපාටි සහ ප්‍රතිපත්ති මාලාව මඟිනි.
එම ලේඛනවල අන්තර්ගතය පහත පරිදී වේ.

අතුරු ව්‍යවස්ථා

- වෘත්තීය තාක්ෂණ විශ්ව විද්‍යාලය මගින් උපාධි, පශ්චාත් උපාධි ඩිප්ලෝමා සහ උසස් උපාධි පිරිනැමීම සඳහා අතුරු ව්‍යවස්ථාව.
- විභාග පැවැත්වීම, වැරදි, දඬුවම් සහ අභියාචනා ක්‍රියාවලිය සඳහා අතුරු ව්‍යවස්ථාව.
- වෘත්තීය තාක්ෂණ විශ්ව විද්‍යාලයේ සිසුන්ගේ රැස්වීම සඳහා අතුරු ව්‍යවස්ථාව.
- වෘත්තීය තාක්ෂණ විශ්ව විද්‍යාලයේ නේවාසික හා ශිෂ්‍ය විනය සඳහා අතුරු ව්‍යවස්ථාව.
- වෘත්තීය තාක්ෂණ විශ්ව විද්‍යාලය මගින් ප්‍රවීණතාව, මූලික සහතික, සහතික, උසස් සහතික, ඩිප්ලෝමා සහ උසස් ඩිප්ලෝමා ප්‍රදානය කිරීම සඳහා අතුරු ව්‍යවස්ථාව.
- වෘත්තීය තාක්ෂණ විශ්ව විද්‍යාලයේ උපාධි ප්‍රධානෝත්සවයේ ක්‍රියා පටිපාටිය සඳහා අතුරු ව්‍යවස්ථාව.

රෙගුලාසි

- වෘත්තීය තාක්ෂණ විශ්ව විද්‍යාලය මගින් තාක්ෂණික අධ්‍යාපනවේදී උපාධි පිරිනැමීම සඳහා වූ රෙගුලාසි.
- වෘත්තීය තාක්ෂණ විශ්ව විද්‍යාලය මගින් තාක්ෂණවේදී උපාධිය පිරිනැමීමේ රෙගුලාසි.
- වෘත්තීය තාක්ෂණ විශ්ව විද්‍යාලය මගින් ප්‍රවීණතා සහතික,මූලික සහතික, උසස් සහතික, ඩිප්ලෝමා සහ උසස් ඩිප්ලෝමා ප්‍රදානය කිරීම සඳහා වූ රෙගුලාසි.

නීති

- වෘත්තීය තාක්ෂණ විශ්ව විද්‍යාලය මගින් තාක්ෂණික අධ්‍යාපනවේදී උපාධි පිරිනැමීම සඳහා වූ නීති.
- වෘත්තීය තාක්ෂණ විශ්ව විද්‍යාලය මගින් තාක්ෂණවේදී උපාධිය පිරිනැමීමේ නීති.
- වෘත්තීය තාක්ෂණ විශ්ව විද්‍යාලයේ පීඨාධිපතිවරයෙකු තෝරා ගැනීම සඳහා වූ නීති.
- වෘත්තීය තාක්ෂණ විශ්ව විද්‍යාලයේ අභියාචනා මණ්ඩලයේ කටයුතු පවත්වාෙගන යාම සඳහා නීති
- වෘත්තීය තාක්ෂණ විශ්ව විද්‍යාලය මගින් ප්‍රවීණතා සහතික,මූලික සහතික, උසස් සහතික, ඩිප්ලෝමා සහ උසස් ඩිප්ලෝමා ප්‍රදානය කිරීම සඳහා වූ නීති.

ක්‍රියා පටිපාටි

- ක්‍රියා පටිපාටිය-ඇතුළත් කර ගැනීම සහ ලියාපදිංචි කිරීම.
- ක්‍රියා පටිපාටිය-නිදහස් කිරීම්.
- ක්‍රියා පටිපාටිය-පිළිතුරුපත් සහ ප්‍රතිඵල නැවත පරීක්ෂා කිරීම.

8.3 ප්‍රතීතනය

විශ්ව විද්‍යාලයේ ක්‍රියාත්මක උපාධි පාඨමාලා 3ක් සඳහා ශ්‍රී ලංකා ඉංජිනේරු ආයතනයේ (IESL) ප්‍රතීතනය ලබා ගැනීමට යොමුකර ඇත.

- බී.ටෙක් උපාධිය **(**යාන්ත්‍රවිද්‍යුත් තාක්ෂණය**)**
- බී.ටෙක් උපාධිය **(**ගොඩනැගිලි සේවා තාක්ෂණය**)**
- බී.ටෙක් උපාධිය (නිෂ්පාදන තාක්ෂණය)

8.4 තත්ත්ව සහතිකය

විශ්ව විද්‍යාලයේ ඇතුළත් කිරීම, ප්‍රතීතනය සහ තත්ත්ව සහතික කිරීමේ අංශය විශ්ව විද්‍යාලයේ ගුණාත්මකභාවය ඉහළ නැංවීම සම්බන්ධ වැඩසටහන් මෙන්ම නිපුණතා සංවර්ධන අමාත්‍යාංශය සහ තෘතීයික හා වෘත්තීය අධ්‍යාපන කොමිෂන් සභාව විසින් පවත්වනු ලබන වැඩසටහන් සඳහා ක්‍රියාකාරීව සහභාගී වේ. මෙම අංශය විසින් කාර්මික වෘත්තීය අධ්‍යාපන පුහුණු කිරීම් (TVET) අංශයේ ආයතනයේ කාර්ය මණ්ඩලය සඳහා ‘‘ප්‍රධාන පියවරයන්හි ගුණාත්මකභාවය වර්ධනය කිරීම: කාර්මික වෘත්තීය අධ්‍යාපන පුහුණු කිරීම් අංශයේ හි ඉදිරි මාවත’’ යන මාතෘකාව යටතේ දෙදින පුහුණු වැඩසටහනක් ආරම්භ කරන ලද අතර 2016 වර්ෂය තුළ 240 ක් පුහුණු කරන ලද අතර 2017 දී තවත් කාර්මික වෘත්තීය අධ්‍යාපන පුහුණු කිරීම් (TVET) අංශයේ සේවකයින් 170 දෙනෙකු පුහුණු කරන ලදී. සමකාලීන ගෝලීය අධ්‍යාපනයේ ප්‍රවණතාවය වන ඒකාබද්ධ, අන්තර්ක්‍රියාකාරී සහ සහයෝගී ඉගෙනුම් වැඩි දියුණු කිරීම සඳහා ඉගෙනුම් කළමනාකරණ පද්ධතියක් භාවිතා කිරීමට කථිකාචාර්යවරුන් සන්නද්ධ කිරීම සඳහා මාර්ගගත ඉගෙනීම පිළිබඳ කාර්ය මණ්ඩලය පුහුණු කිරීම සඳහා විශ්ව විද්‍යාල තුළ වැඩසටහන් පවත්වන ලදී. පියවර ගෙන ඇත

අලුතින් පිහිටුවන ලද විශ්ව විද්‍යාල විද්‍යාලවල කාර්ය මණ්ඩලය පුහුණු කරන්න, එහි ප්‍රතිඵලයක් ලෙස, විශ්ව විද්‍යාල විද්‍යාල හයෙන් පහක්ම තත්ත්ව කළමනාකරණ පද්ධති (QMS) ස්ථාපනය කර ඇති අතර, ඔවුන්ගේ NVQ මට්ටමේ 05 සහ 06 අධ්‍යයන වැඩසටහන් සුළු ප්‍රමාණයක් හැර 2017 වර්ෂයේදී ප්‍රතීතනය ලබා ඇත. මෙම අලුතින් පිහිටුවන ලද අංශය විසින් පළමු වසර දෙක තුළ ගනු ලැබූ මූලපිරීම්වල වඩාත් පැහැදිලි ප්‍රතිඵල 2018 වාර්ෂික වාර්තාවෙන් බලාපොරොත්තු වනු ඇත. අධ්‍යාපන ආයතනයක ගුණාත්මකභාවය කෙලින්ම ඉහළ නංවන බැවින් ප්‍රවෘත්ති ලිපි, සම-විෂය ක්‍රියාකාරකම්, පර්යේෂණ සම්මන්ත්‍රණය, සෞන්දර්යාත්මක වැඩසටහන් වැනි ක්‍රියාවලි, කාර්යයන් සහ සිදුවීම් සඳහා මෙම අංශය ක්‍රියාකාරීව සහභාගී විය.

8.5 කාර්මික වෘත්තීය අධ්‍යාපන පුහුණු කිරීම් අංශයේ ගුණාත්මකභාවය ඉහළ නැංවීම සඳහා නායකත්වය සැපයීම

අධ්‍යක්ෂ, ඇතුළත් කිරීමේ පරිපාලන හා තත්ත්ව සහතික කාර්මික වෘත්තීය අධ්‍යාපන පුහුණු කිරීම් (TVET) අංශයේ තත්ත්ව වැඩිදියුණු කිරීමේ පද්ධතිය (QIS) හඳුන්වා දීමේදී නිපුණතා අංශ සංවර්ධන ව්‍යාපෘතියේ අනුග්‍රහය ඇතිව තෘතීයික හා වෘත්තීය අධ්‍යාපන කොමිෂන් සභාව සමඟ විශ්ව විද්‍යාලය ප්‍රමුඛ කාර්යභාරයක් ඉටු කරයි.

9.0 අධ්‍යයන හා අනධ්‍යයන ආයතන ඒකකය

අධ්‍යයන හා අනධ්‍යයන ආයතන ඒකකය අංශය විශ්වවිද්‍යාලය සුමටව පවත්වාගෙන යාමට පහසුකම් සපයන අතරම විශ්ව විද්‍යාලයේ අධ්‍යයන අනධ්‍යයන කාර්ය මණ්ඩලයේ මානව සම්පත් කළමනාකරණය කරයි. ප්‍රධාන පරිපාලන පහසුකම් සඳහා,

- වාර්ෂික මිනිස් බල සැලසුම් කිරීම
- බඳවා ගැනීමේ ක්‍රියාවලිය
- වන්දි සහ ප්‍රතිලාභ කළමනාකරණය
- වාර්ෂික කාර්ය සාධනය ඇගයීම
- පුහුණු හා සංවර්ධනය
- දුක්ගැනවිලි හැසිරවීම
- කර්මාන්ත සම්බන්ධතා කළමනාකරණය
- ඉල්ලා අස්වීම සහ පර්යන්ත ප්‍රතිලාභ
- රඳවා තබා ගැනීම සහ අනුප්‍රාප්තිය සැලසුම් කිරීම

නව බඳවා ගැනීම්

පාලක මණ්ඩලය මඟින් පහත සඳහන් නව පත්වීම් අනුමත කරන ලදී.

වගුව 20- නව බඳවා ගැනීම

අංකය	නම	තනතුර	පත්වීමේ දිනය
1	පී.බී.ජී.ආර්.එල් කුමාරි මිය	ආශ්‍රිත නිලධාරී	2018.01.02
2	බී.ඩබ්ලිව්.කේ.මදුශංක මයා	කාර්යාල සහායක	2018.01.02
3	ඩබ්ලිව්.එම්.සී.අකලංක මයා	කාර්යාල සහායක	2018.01.02
4	මහාචාර්ය බී.ඒ.කේ.එස්.පෙරේරා	මහාචාර්ය	2018.01.11
5	එම්.ජී.එස්.එස්.ගුණරත්න මයා	ආශ්‍රිත නිලධාරී	2018.01.22
6	ඒ.යු කලංසූරිය මයා	කාර්යාල සහායක	2018.01.29
7	වී.සී.කන්නංගර මිය	සහකාර ලේඛකාධිකාරී	2018.03.12
8	එන්.බී.ඩබ්ලිව්.අයි උදේශිකා මිය	සංඛ්‍යාන නිළධාරී	2018.03.12
9	ආර්.එස්.ඩී.මනෝහර් මයා	ප්‍රදර්ශක	2018.07.02
10	ආචාර්ය ආර්.ඒ.සී.ජයලත් මයා	ජ්‍යෙෂ්ඨ කථිකාචාර්ය II	2018.07.02
11	ආචාර්ය ආර්.එස්.පල්ලියගුරු මිය	ජ්‍යෙෂ්ඨ කථිකාචාර්ය II	2018.07.09
12	යූ.එච්.එම්.සිරිවර්ධන මිය	කළමනාකරණ සහකාර	2018.08.01
13	කේ.එල්.එන්.සෙව්වන්දි මිය	කළමනාකරණ සහකාර	2018.08.01
14	ඩබ්ලිව්.ඒ.අයි.එම්.ගුණසේකර	කථිකාචාර්ය(ආධුනික)	2018.08.07
15	එන්.ඩී.ද.සේරම් මිය	ආශ්‍රිත නිලධාරී	2018.09.03
16	කේ.ඒ.ගුණසේකර මිය	ජ්‍යෙෂ්ඨ කථිකාචාර්ය II (කොන්ත්‍රාත්)	2018.09.18

අභ්‍යන්තර කාර්ය මණ්ඩලය සඳහා පහත සඳහන් උසස්වීම් පාලක මණ්ඩලය විසින් අනුමත කරන ලදී.

	නම	තනතුර	**උසස් වීමේ දිනය**
1.	සමිතා චන්ද්‍රමාලි මිය	කළමනාකරණ සහකාර	2018.01.02
2.	එම්.ඒ.ඩී.සී.ජී.මුනසිංහ මයා	විදුලි ශිල්පිය	2018-01.02
3.	වයි.එස්.මනතුංග මිය	ජ්‍යෙෂ්ඨ කථිකාචාර්ය II	2018.09.01
4.	යූ.ඒ.එස්.කේ.එදිරිසිංහ මයා	ජ්‍යෙෂ්ඨ කථිකාචාර්ය II	2018.09.01
5.	එම්.තේනබන්ඩු මිය	ජ්‍යෙෂ්ඨ කථිකාචාර්ය II	2018.09.01
6.	එන්.එල්.බී.ඕෂධී මිය	ජ්‍යෙෂ්ඨ කථිකාචාර්ය II	2018.09.01
7.	එච්.ඒ.සෙනෙවිරත්න මයා	ජ්‍යෙෂ්ඨ කථිකාචාර්ය II	2018.10.01
8.	එච්.පී.ඒ.අයි.පතිරණ මයා	කථිකාචාර්ය	2018.02.10

9.1 කාර්ය මණ්ඩල සංවර්ධනය සඳහා අවස්ථා

විශ්ව විද්‍යාලයේ සාර්ථකත්වයට කාර්ය මණ්ඩලය මූලික වන බව හඳුනාගෙන ඇත. කාර්ය මණ්ඩල සංවර්ධනය සඳහා උපායමාර්ගික, වෘත්තීය ප්‍රවේශයක් විශ්වවිද්‍යාලයට තම අරමුණු ඉටු කර ගැනීමට අවශ්‍ය කුසලතා හා නිපුණතා සහිත ඉහළ කාර්ය මණ්ඩලයක් ආකර්ෂණය කර ගැනීමට හා රඳවා ගැනීමට උපකාරී වේ.

උපායමාර්ගික සැළැස්මේ සන්දර්භය තුළ දෙපාර්තමේන්තු හා විශ්ව විද්‍යාල අරමුණු සාක්ෂාත් කර ගැනීම සඳහා පුද්ගලයන්ට සහ දෙපාර්තමේන්තු වලට පූර්ණ දායකත්වයක් ලබා දීම සඳහා කාර්ය මණ්ඩලයට සංවර්ධන අවස්ථා ලබා දීම විශ්ව විද්‍යාල ආයතනවල එකම වගකීම වේ.

විශ්ව විද්‍යාලයේ මානව සම්පත් සංවර්ධන ප්‍රතිපත්තියට අනුව, කාර්ය මණ්ඩලයේ දක්ෂතා, දැනුම, හැකියාවන් සහ නිපුණතා වැඩි දියුණු කිරීම තුළින් ප්‍රාවීනය, පුහුණුව හා සංවර්ධනය කිරීම කෙරෙහි අවධානය යොමු කර ඇත.පුද්ගලික හා වෘත්තීය වර්ධනය ප්‍රවර්ධනය කිරීම සඳහා නිර්මාණය කර ඇති වැඩසටහන් ලබා දීමෙන්, ඔවුනට විශ්ව විද්‍යාලයට කාර්යක්ෂමතාව,ඵලදායිතාව සහ ලාභදායීතාවය වැඩි දියුණු කිරීමට හැකි වේ.

ඒ අනුව, 2018 වර්ෂයේදී විශ්ව විද්‍යාලය කාර්ය මණ්ඩල සංවර්ධනය කෙරෙහි සැලකිය යුතු අවධානයක් යොමු කළ අතර විශ්ව විද්‍යාල ප්‍රජාවේ දැනුම, මෘදු හා දැඩි කුසලතා සහ ආකල්ප වැඩි දියුණු කිරීම සඳහා ධාරිතා වර්ධන වැඩසටහන් සඳහා කැපී පෙනෙන මුදල් ප්‍රමාණයක් ආයෝජනය කළේය. එබැවින්, ඔවුන්ගේ වෘත්තීය සංවර්ධනය සඳහා අධ්‍යයන හා අනධ්‍යයන කාර්ය මණ්ඩලය සඳහා දේශීය හා විදේශීය පුහුණු අවස්ථා සඳහා විශ්වවිද්‍යාල අනුග්‍රහය දැක්වීය.

9.2 අධ්‍යන සාමාජිකයින් සඳහා කෙටි කාලීන පුහුණු පාඨමාලා - විදේශීය සහ දේශීය

විශ්ව විද්‍යාලයේ මානව සම්පත් සංවර්ධන සැලැස්ම මඟින් තෝරාගත් අධ්‍යන කාර්ය මණ්ඩල සාමාජිකයින්ට නියම කරන ලද දේශීය සහ විදේශීය පුහුණුව වැඩසටහන් සඳහා සහභාගි වීමට අවස්ථාව ලබා දීමට විශ්ව විද්‍යාලයේ ශක්‍යතා සංවර්ධනය සඳහා වන අරමුදල,නිපුණතා ක්ෂේත්‍රයේ සංවර්ධනය සඳහා වූ අරමුදල මඟින් ප්‍රතිපාදන ලබා දෙන ලදී.

2018 වර්ෂයේ සිදුකල ප්‍රදානයන් පිළිබඳව සාරාංශය පහත වගුවන්හි දැක්වේ.

9.3 වෘත්තීය පුහුණුව සඳහා අවස්ථා

විශ්ව විද්‍යාලයේ මානව සම්පත් සංවර්ධන සැලැස්මේ ප්‍රතිපත්තිවලට සමගාමීව, අදාළ නිලධාරීන්ට ඔවුන්ගේ ප්‍රමිතීන් ඉහළ නැංවීම සහ අවශ්‍ය සුදුසුකම් ලබා ගැනීම සඳහා තෝරාගත් වෘත්තීය වැඩසටහන් පැවැත්වීමට අවස්ථාව ලබා දෙන ලදී.

වගුව: 9.4 **වෘත්තීය පුහුණු**

අංකය	පුහුණු වැඩසටහන	කාල සීමාව	දිනය	පුහුණුකරු	පුහුණුව ලබන්නා		තනතුර
					නම	ශීර්ෂය	
1	උස් ගොඩනැගිලිවල ක්‍රියාකාරී සහ උදාසීන ගිනි ආරක්ෂණ පද්ධති	දින 2	25.24/03/2018	CIDA	ජී.එම්.එස්.ආර්.පී මානවඩු	මිය	කථිකාචාර්ය (පරිවාස)
2	සංවර්ධන වැඩසටහන	සෑම සිකුරාදාම(මාස 6)		USJP	තුශ්යන්තන්	මහතා	කථිකාචාර්ය (පරිවාස)
3	SGBV ඇමතීම සඳහා වූ ජාතික ක්‍රියාකාරී සැලැස්ම ක්‍රියාත්මක කරන ආංශික කණ්ඩායම් සඳහා දින 3 ක ගැඹුරු ධාරිතා වර්ධන වැඩමුළුව (නේවාසික නොවන)	දින 3	14,13,12/06/2018	MWCA	වයි.එස්.මනතුංග	මිය	කථිකාචාර්ය (පරිවාස)
4	ප්‍රතිතනය ලත් පුද්ගලයන්ගේ කාර්යභාරය ධාරිතා වර්ධනය, රැකියා උත්පාදනය සහ ආර්ථික සංවර්ධනය පිළිබඳ සහතික කිරීම	දින 2	14,13/08/2018	SLAB	ජේ.කේ.කාන්ති	මිය	ජ්‍යෙෂ්ඨ කථිකාචාර්ය
5	කර්මාන්ත හරිතකරණය තුළින් ආයතනික පාරිසරික තිරසාර බව	දින 9		NCPC	ඒ.එස්.කේ.වරාහේන	මහතා	ජ්‍යෙෂ්ඨ කථිකාචාර්ය
6	ඉංජිනේරුවන් සඳහා සේවා ස්ථාන ආරක්ෂාව	දින 7	29/10/2018	IESL	ජේ.කේ.කාන්ති	මිය	ජ්‍යෙෂ්ඨ කථිකාචාර්ය
7	CPD පාඨමාලා නිවේදනය	දින 5	27,21,,20,14,13/10/2018	ආතර්.සී.ක්ලාක්	ආර්.එල්.ඩබ්ලිව්.කොග්ගලගේ	මහතා	ජ්‍යෙෂ්ඨ කථිකාචාර්ය
8	කාර්යාලයේ ඵලදායිතාවය සඳහා ගූගල් සේවාව භාවිතා කිරීම	දින 1	18/10/2018	අමාත්‍යාංශය	යූ.ඒ.එස්.කේ.එදිරිසිංහ	මහතා	ජ්‍යෙෂ්ඨ කථිකාචාර්ය
					ආර්.ආර්.එම්.ඩී.පී.රත්නායක	මහතා	කථිකාචාර්ය (පරිවාස)
9	විශ්ව විද්‍යාලය විසින් සංවිධානය කරන ලද පිටත පුහුණුව	දින 2	17,18/12/2018	Che Adventure	එච්.ඒ.සෙනවිරත්න	මහතා	ජ්‍යෙෂ්ඨ කථිකාචාර්ය

9.4 අධ්‍යයන නොවන කාර්ය මණ්ඩලය සඳහා කෙටිකාලීන පුහුණුව

සියළුම අනධ්‍යයන කාර්ය මණ්ඩල සාමාජිකයින්ට ඔවුන්ගේ රැකියා විෂය පථයට අදාළ තෝරාගත් විෂය ක්ෂේත්‍රයන් පිළිබඳ කුසලතා, දැනුම සහ ආකල්ප පිළිබඳ කෙටි කාලීන පුහුණුවක් ලබා ගැනීමට අවස්ථාව ලබා දෙන ලදී. සාරාංශය පහත වගුවේ දක්වා ඇත.

වගුව 9.5 : අධ්‍යයන නොවන කාර්ය මණ්ඩලය සඳහා කෙටිකාලීන පුහුණුව

අංකය	පුහුණු වැඩසටහන	කාල සීමාව	දිනය	ආයතනය/ පුහුණුකරු	පුහුණුව ලබන්නා		තනතුර
					ශීර්ෂය	නම	
1	කාර්යාල පද්ධති සහ කාර්යක්ෂමතාව වැඩි දියුණු කිරීම	දින 1	18/01/2018	PRAG	මිය	ටී.ඒ.සී.එච්.නන්දසිරි	කළමනාකරණ සහකාර
					මිය	එස්.එච්.සමිතා චන්ද්‍රමාලි	කළමනාකරණ සහකාර
2	රාජ්‍ය සේවයේ නිවැරදි ආයතනික සංස්කෘතිය වර්ධනය කිරීම	9.30 පෙ.ව.- 12.00 ප.ව.	29/01/2018	NHRDC	මිය	ඩබ්ලිව්.පී.ජී.සී.ප්‍රමිලා	සහකාර ලේඛකාධිකාරී
					මහතා	ආර්.ඩී.නිෂාන්ත	සහකාර මූල්‍ය අධිකාරී
3	TVET ආයතනවල අභ්‍යන්තර විගණන අංශවල කාර්ය මණ්ඩලය සඳහා අභ්‍යන්තර විගණකගේ කාර්යභාරය	දින 3	05/02/2018 - 07/02/2018	SSDP	මිය	ආර්.ඒ.එන්.ඩී.රූපසිංහ	අභ්‍යන්තර විගණක
					මහතා	ජී.පී.එල්.ප්‍රියජනක	සහකාර නිලධාරී
4	TVET හි ගුණාත්මක නායකයින් සංවර්ධනය කිරීම	දින 2	15,16,02/2018	CEC- UOVT	මහතා	කේ.ඩී.සම්පත්	ආශ්‍රිත නිලධාරී
5	කාර්මික පුහුණු කළමනාකරණය	දින 5	23,22,21,20,19/03/2018	CEC- UOVT	මිය	කේ.පී.ඒ.ජී.ද.සිල්වා	ආශ්‍රිත නිලධාරී
					මිය	වී.වී.රණතුංග	කළමනාකරණ සහකාර

					මිය	බී.එල්.සී.ජීවනි	කළමනාකරණ සහකාර
6	කළමනාකරණ සහ කාර්යාල පද්ධතිය	දින 2	20,19-02-2018	SDFL	මිය	පී.බී.ජී.ආර්.එල්.කුමාරී	ආශ්‍රිත නිලධාරී
					මිය	එම්.ජී.එස්.එස්.ගුණරත්න	ආශ්‍රිත නිලධාරී
7	අයවැයේ බදු යෝජනා	දින 1	26/02/2018	SDFL	මහතා	ආර්.ඩී.නිෂාන්ත	සහකාර මූල්‍ය අධිකාරී
8	මූලික ගබඩා කළමනාකරණය	දින 1	5/3/2018	PRAG	මහතා	කේ.ජී.ජී.අයි.පුෂ්පකුමාර	කළමනාකරණ සහකාර
					මහතා	එම්.සී.ඩබ්ලිව්.කරුණාරත්න	කළමනාකරණ සහකාර
9	පුද්ගලික ගොනුවක් නඩත්තු කිරීම	දින 2	08,07/03/2018	SDFL	මිය	ඒ.ඩී.ඩී.තාරිකා	කළමනාකරණ සහකාර
10	නිවාඩු ලිපිකරුවන්ගේ කාර්යභාරය සහ වගකීම	දින 2	20,19/03/2018	SDFL	මිය	පී.බී.ජී.ආර්.එල්.කුමාරී	ආශ්‍රිත නිලධාරී
11	ප්‍රසම්පාදන ක්‍රියාවලිය විගණනය කිරීම	දින 1	20/03/2018	PRAG	මිය	පී.එල්.කේ.මුතුකුමාරණ	කළමනාකරණ සහකාර
12	වියදම් හා ගෙවීම් ක්‍රියාවලිය	දින 1	19/04/2018	PRAG	මහතා	ආර්.ඩී.නිෂාන්ත	සහකාර මූල්‍ය අධිකාරී
					මිය	ආර්.ඒ.එන්.ඩී.රූපසිංහ	අභ්‍යන්තර විගණක
13	රාජ්‍ය ව්‍යවසායන් සඳහා ගිණුම්කරණ සංකල්ප	දින 2	18,17/05/2018	SDFL	මිය	ජී.ඒ.ඒ.කේ.දිල්රුක්ෂි	සහකාර මූල්‍ය අධිකාරී
14	විනය කළමනාකරණය	දින 3	17,16,15/05/2018	SLF	මිය	වී.සී.කන්නන්ගර	සහකාර ලේඛකාධිකාරී
					මිය	එන්.බී.ඩබ්ලිව්.අයි.උදේශිකා	සංඛ්‍යාන නිලධාරී
					මිය	ඒ.ජී.ඩී. දිල්රුක්ෂි	කළමනාකරණ

							සහකාර
					මිය	ඒ.ඩී.ඩී.තාරිකා	කළමනාකරණ සහකාර
15	මූලික පරීක්ෂණයක් පැවැත්වීම	දින 3	31,30/05/2018 - 01/06/2018	SSDD	මිය	ඒ.එස්.ඩබ්ලිව්.වික්‍රමසිංහ	කළමනාකරණ සහකාර
					මිය	කේ.එස්.කේ ද සිල්වා	කළමනාකරණ සහකාර
16	ගොනු කළමනාකරණය සහ සාමාන්‍ය කාර්යාල පරිපාලනය, ඊ කේතය	දින 3	14,13,12/06/2018	AFS	මිය	පී.බී.ජී.ආර්.එල්.කුමාරි	ආශ්‍රිත නිලධාරී
					මිය	වී.වී.රණතුංග	කළමනාකරණ සහකාර
					මිය	ටී.ඒ.සී.එච්.නන්දසිරි	කළමනාකරණ සහකාර
17	ලිවීම වාර්තා කරන්න	දින 2	20,19/06/2018	මිලෝදා ඇකඩමිය	මිය	ඩබ්ලිව්.පී.ජී.සී.ප්‍රමිලා	සහකාර ලේඛකාධිකාරී
					මිය	වී.සී.කන්නන්ගර	සහකාර ලේඛකාධිකාරී
					මිය	එන්.බී.ඩබ්ලිව්.අයි.උදේශිකා	සංඛ්‍යාන නිලධාරී
18	රාජ්‍ය මූල්‍ය ක්‍රියා පටිපාටි	දින 2	14,13,12/07/2018	SSDP	මහතා	ආර්.එස්.ජයවීර	ආශ්‍රිත නිලධාරී
					මහතා	ආර්.ඩී.නිෂාන්ත	සහකාර මූල්‍ය අධිකාරී
19	ඡන්ද දායකයින් සහ එස්කැලේටර් නඩත්තු	දින 2	12,13/07/2018	CETRAC	මහතා	සී.කේ.වික්‍රමසිංහ	වැඩ අධිකාරී

	කිරීම				මහතා	ආර්.පී.එල්.පෙරේරා	කළමනාකරණ සහකාර
20	වෘත්තීය පුහුණුව සඳහා සැලසුම් කිරීම	දින 3	23,24,25/07/2018	SSDP	මිය	ඩබ්ලිව්.පී.ජී.සී.ප්‍රමිලා	සහකාර ලේඛකාධිකාරී
					මිය	එන්.බී.ඩබ්ලිව්.අයි.උදේශිකා	සංඛ්‍යාන නිලධාරී
21	රාජ්‍ය සේවා සැපයීමේ ඩිජිටල් පරිවර්තනය පිළිබඳ ජාත්‍යන්තර සමුළුව	දින 1	17/07/2018	IET	මිය	වී.සී.කන්නන්ගර	සහකාර ලේඛකාධිකාරී
22	ගිණුම් ලිපිකරුවන්ගේ කාර්යභාරය සහ වගකීම	දින 1	26/07/2018	SDFL	මිය	ඩබ්ලිව්.එස්.ඩී.වියනගේ	ආශ්‍රිත නිලධාරී
					මිය	යූ.ජී.ටී.සජීව්	කළමනාකරණ සහකාර
23	ප්‍රසම්පාදන සැලසුම් කිරීම සහ ලංසු ලේඛන සකස් කිරීම	දින 2	31,30/07/2018	SDFL	මහතා	කේ.ඩී.සම්පත්	ආශ්‍රිත නිලධාරී
24	දත්ත බෙදා හැරීමේ වැඩමුළුව	9.30 පෙ.ව. - 1.30 ප.ව.	3/8/2018	DCS	මිය	එන්.බී.ඩබ්ලිව්.අයි.උදේශිකා	ආශ්‍රිත නිලධාරී
25	කාර්යාල සහායකයින්ගේ නිපුණතා සහ වෘත්තීය දැනුම වැඩි දියුණු කිරීම	දින 2	28,27/08/2018	SDFL	මහතා	ඒ.ඩී.සුනිල් ශාන්ත	ආශ්‍රිත නිලධාරී
					මහතා	ඒ.යූ.කලන්සූරිය	ආශ්‍රිත නිලධාරී
					මහතා	ඩී.ඩබ්ලිව්.කේ.මදුෂන්ක	ආශ්‍රිත නිලධාරී
					මහතා	ඩබ්ලිව්.එම්.සී.අකලංක	ආශ්‍රිත නිලධාරී
26	කාර්යාල සංවර්ධනය පිළිබඳ පුහුණුව	දින 2	04,03/09/2018	SDFL	මිය	එස්.එච්.සමිතා චන්ද්‍රමාලි	කළමනාකරණ සහකාර
27	රාජ්‍ය අංශයේ ගිණුම්කරණ ප්‍රමිති (SLPSAS)	දින 1	17/9/2018	PRAG	මිය	ජී.ඒ.ඒ.කේ. දිල්රුක්ෂි	සහකාර මූල්‍ය අධිකාරි
28	රාජ්‍ය සේවය සඳහා ගිණුම්කරණය	දින 2	18,17/09/2018	SDFL	මිය	ජේ.කේ.ඒ.එන්.දිනේශනි	ආශ්‍රිත නිලධාරී
					මහතා	වී.සී.අඩිහෙට්ටි	කළමනාකරණ

							සහකාර
29	කාර්යාල කළමනාකරණය සහ මූල්‍ය රෙගුලාසි	දින 2	26,25/09/2018	SDFL	මිය	ජී.පී.චමිලා ප්‍රියංගනි	කළමනාකරණ සහකාර
					මිය	එන්.ටී.සී.ජයම්පති	කළමනාකරණ සහකාර
					මිය	එස්.ඒ.ඩී.ඒ.සී.පද්මකුමාරි	වැඩසටහන් නිලධාරී
					මහතා	ජේ.සී.කොඩිතුවක්කු	කළමනාකරණ සහකාර
30	රාජ්‍ය ව්‍යවසායන් සඳහා ගිණුම්කරණ සංකල්ප	දින 2	18,17/05/2018	SDFL	මිය .	ජී.ඒ.ඒ.කේ. දිල්රුක්ෂි	සහකාර මූල්‍ය අධිකාරි
31	පොදු ප්‍රසම්පාදන ක්‍රියා පටිපාටි	දින 2	02,03/10/2018	SSDP	මහතා	ජී.ඩබ්ලිව්. බන්දුවර්ධන	සහකාර මූල්‍ය අධිකාරි
					මහතා	ආර්.ඩී.නිෂාන්ත	සහකාර මූල්‍ය අධිකාරි
32	පොදු ප්‍රසම්පාදන ක්‍රියා පටිපාටි	දින 1	5/10/2018	අමාත්‍යාංශය	මහතා	ඩී.පී.එස්.වීරසිංහ	වීඩියෝ කැමරාකරු
					මහතා	ආර්.ඒ.එස්.ජී.රණතුංග	වීඩියෝ කැමරාකරු
					මහතා	ජී.ඒ.සපුතන්ත්‍රි	තාක්ෂණික නිලධාරී (ආලෝකකරණ)
					මහතා	ඩී.ඩබ්ලිව්.සී. ඩබ්ලිව්.කුමාර	සහකාර නිලධාරී
33	මිනි - කොළඹ 2018 දී INPUT රූපවාහිනී සමුළුව	දින 2	18,19,/10/2018	GOETHE ආයතනය	මහතා	ආර්.ඒ.එස්.ජී.රණතුංග	වීඩියෝ කැමරාකරු
					මහතා	ජී.ඒ.සපුතන්ත්‍රි	තාක්ෂණික නිලධාරී (ආලෝකකරණ)

34	CPD පාඨමාලා නිවේදනය	දින 5	27,21,,20,14,13/10/2018	ආතර් සී ක්ලාක්	මිය	ඩබ්ලිව්.ඒ.සුනේත්‍රා	තාක්ෂණික නිලධාරී (විද්‍යාගාරය)
					මහතා	කේ.ජී.එස්.මදුවන්ත	තාක්ෂණික නිලධාරී (විද්‍යාගාරය)
35	ගබඩා කළමනාකරණය සහ මිලදී ගැනීමේ ක්‍රියා පටිපාටි	දින 2	19,18/10/2018	SDFL	මහතා	එම්.සී.ඩබ්ලිව්.කරුණාරත්න	කළමනාකරණ සහකාර
					මහතා	කේ.ජී.ජී.අයි.පුෂ්පකුමාර	කළමනාකරණ සහකාර
36	ඉදිකිරීම් පරිපාලනය	දින 2	22,23/10/2018	SSDD	මහතා	සී.කේ.වික්‍රමසිංහ	වැඩ අධිකාරී
					මහතා	ආර්.පී.එල්.පෙරේරා	කළමනාකරණ සහකාර
37	කාර්යක්ෂමතා තීරු විභාගය සඳහා වැඩමුළුව-කළමනාකරණ සහකාර Gr.111	දින 2	18,17/10/2018	SDFL	මිය	යූ.එච්.එම්.සිරිවර්ධන	කළමනාකරණ සහකාර
38	රියදුරන්ගේ හා සුළු කාර්ය මණ්ඩලයේ රාජකාරි හා වගකීම්	දින 2	26,25/10/2018	SDFL	මහතා	එම්.එල්.ඒ.සංජීව	කාර්යාල සහයක
39	කාර්යාල ආධාර කාර්ය මණ්ඩලය සඳහා ආකල්ප සංවර්ධන පුහුණුව	දින 2	29,30/10/2018	SDFL	මහතා	කේ.එම්.ආර්.සී.ෆනෑන්ඩෝ	කාර්යාල සහයක
					මහතා	බී.එල්.සිරිසෝම	කාර්යාල සහයක
					මහතා	ජී.කේ.ටී.අශෝක ප්‍රියනන්ද	කාර්යාල සහයක
					මහතා	ඩී.ඩබ්ලිව්.සී. ඩබ්ලිව්.කුමාර	කාර්යාල සහයක
					මහතා	ජී.ජේ.සදුන් සමීර	කාර්යාල සහයක
					මහතා	කේ.උපුල්	කාර්යාල සහයක
					මහතා	එම්.ජී.එස්.එම්.ගුණරත්න	කාර්යාල සහයක

40	වාර්ෂික මැනුම් මණ්ඩලය විසින් භාණ්ඩ ලිවීම	දින 1	13/11/2018	PRAG	මහතා	එම්.සී.ඩබ්ලිව්.කරුණාරත්න	කළමනාකරණ සහකාර
					මහතා	කේ.ජී.ජී.අයි.පුෂ්පකුමාර	කළමනාකරණ සහකාර
41	කාර්යාල කළමනාකරණය, ඊ-කේතය සහ පරිපාලන ක්‍රියා පටිපාටි	දින 1	29/11/2018	PRAG	මිය	එන්.ඩී.ද සේරම්	ආශ්‍රිත නිලධාරී
					මිය	ඒ.ඩී.ඩී.තාරිකා	කළමනාකරණ සහකාර
42	කාර්ය මණ්ඩලයේ පර්යන්ත ප්‍රතිලාභ පිළිබඳ වැඩමුළුව	දින 1	30/11/2018	ජාතික කම්කරු අධ්‍යයන ආයතනය	මිය	ඒ.එස්.ඩබ්ලිව්.වික්‍රමසිංහ	කළමනාකරණ සහකාර
43	අවසාන ගිණුම් සකස් කිරීම	දින 1	18/12/2018	PRAG	මිය	ඒ.පී.අලුත්ගේ	අධ්‍යක්ෂ / මූල්‍ය
44	OBT	දින 2	18,17/12/2018	Chey Adventure	සියලුම කාර්ය මණ්ඩලය සඳහා		
45	ධාරිතා වර්ධන වැඩසටහන	දින 2	19,18/10/2018	මිලේනියම් ඇකඩමිය	මහතා	ආර්.එස්.ජයවීර	සහකාර නිලධාරී
					මහතා	ටී.ජයමුතුගේ	නිෂ්පාදකයා
					මහතා	කේ.ඩී.සම්පත්	ආශ්‍රිත නිලධාරී
					මහතා	ජී.ඩබ්ලිව්. බන්දුවර්ධන	සහකාර මූල්‍ය අධිකාරී
					මහතා	ආර්.ඩී.නිෂාන්ත	සහකාර මූල්‍ය අධිකාරී
					මහතා	එන්.එල්.ජේ.සී.ලක්මාල්	ආශ්‍රිත නිලධාරී

					මහතා	ජී.ඩබ්ලිව්.ජී.උපමාලිකා	ජ්‍යෙෂ්ඨ සහකාර පුස්තකාලයාධිපති
					මිය	ආර්.ඒ.එන්.ඩී.රූපසිංහ	අභ්‍යන්තර විගණක
					මහතා	ආර්.ඩී.පී.ජේ.ප්‍රියදර්ශන	පද්ධති පරිපාලක
					මහතා	එම්.ජී.එස්.එස්. ගුණරත්න	ආශ්‍රිත නිලධාරී
					මිය	එස්.ඒ.ඩී. ඒ. සී.පද්මකුමාරී	වැඩසටහන් නිලධාරී
					මිය	එම්.එස්.එස්.රිසානා	ආශ්‍රිත නිලධාරී
					මිය	ජී.පී.සමන්ති	ආශ්‍රිත නිලධාරී
					මිය	පී.ටී.නිරෝෂිනි	ආශ්‍රිත නිලධාරී
					මිය	ඩබ්ලිව්.කේ.නිෂාන්ති	ආශ්‍රිත නිලධාරී
					මහතා	ජී.පී.එල්.ප්‍රියජනක	සංඛ්‍යාන නිලධාරී
					මිය	පී.බී.ජී.ආර්.එල්.කුමාරී	සංඛ්‍යාන නිලධාරී
					මිය	ජේ.කේ.ඒ.එන්.දිනේශනි	සංඛ්‍යාන නිලධාරී
					මිය	එන්.බී.ඩබ්ලිව්.අයි.උදේශිකා	සංඛ්‍යාන නිලධාරී
					මිය	ඩබ්ලිව්.පී.ජී.සී.ප්‍රමිලා	සහකාර ලේඛකාධිකාරී
					මහතා	එච්.එම්.කේ.ආර්.බී.කිරිඇල්ල	ආශ්‍රිත නිලධාරී
					මිය	නිල්මිනි දියබෙදද්දගේ	අධ්‍යක්ෂ ජනරාල්
					මිය	විරානි සී.කන්නන්ගර	සහකාර ලේඛකාධිකාරී

9.5 විදේශ පුහුණුව-2018

විවිධ විදේශ ආයතන විසින් සංවිධානය කරන ලද ජාත්‍යන්තර පුහුණු / වැඩමුළු සැසි / විදේශ කටයුතු අමාත්‍යාංශයේ සෘජු සම්මාන වශයෙන් විශ්වවිද්‍යාල අධ්‍යයන හා පරිපාලන කාර්ය මණ්ඩලයට අවස්ථාව ලබා දී ඇත.
විශ්ව විද්‍යාල ඇකඩමියේ පර්යේෂණ සංස්කෘතිය සහ ජාත්‍යන්තර නිරාවරණය වැඩි දියුණු කිරීම සඳහා පර්යේෂණ පත්‍රිකා ඉදිරිපත් කිරීමට සහ ජාත්‍යන්තර සම්මන්ත්‍රණ හා සම්මන්ත්‍රණවලට සහභාගී වීමට අධ්‍යයන ආධාරකරුවන්ට මූල්‍ය ආධාර ලබා දෙන ලදී.

වගුව: 9.6 අධ්‍යයන නොවන කාර්ය මණ්ඩලය සඳහා විදේශ පුහුණුව (කෙටි) -2018

	පුහුණුවීමේ නම	**කාල සීමාව**	**දිනය**	**රට**	**ශීර්ෂය**	**පුහුණුව ලබන්නා**	**තනතුර**
1	සංවර්ධනය වෙමින් පවතින රටවල වෘත්තීය අධ්‍යාපන පරිපාලකයින්	දින 22	07.06.2018-29.06.2018	චීනය	මිය	නිල්මිණි දියබෙදනගේ	අධ්‍යක්ෂ ජනරාල්
2	යුරේසියානු රටවල මධ්‍යම මට්ටමේ කළමනාකරුවන් සඳහා ගුවන් විදුලි හා රූපවාහිනී	දින 51	23.05.2018-13.07.2018	චීනය	මහතා	ටී.සී.ජයමුතුගේ	නිෂ්පාදක

වගුව: 9.7 2018 දී අධ්‍යයන කාර්ය මණ්ඩලයේ සම්මන්ත්‍රණ / සම්මන්ත්‍රණ / විදේශීය සිදුවීම් සඳහා සහභාගී වීම

ශිෂ්‍ය/ අංකය	නම	තනතුර සහ ආයතනය	විශ්ව විද්‍යාලයේ නම	පුහුණුවේ නම	රටේ නම	ගමන් දිනය	
	ආචාර්‍ය.සී.ජයලත්	ජ්‍යෙෂ්ඨ කථිකාචාර්ය	UOVT	PAQS සමුළුව	ඕස්ට්‍රේලියාව	2018.09.14-20	2018
	ආචාර්‍ය ඒ.එස්.කේ.වරාහේන	ජ්‍යෙෂ්ඨ කථිකාචාර්ය	UOVT	2018 ගෝලීය මානව සම්පත් නැගෙනහිර ආසියා පැසිෆික් වැඩමුළුව	කොරියාව	2018.11.04-11	2018
	එන්.එල්.බී.ඕෂධී මහත්මිය	ජ්‍යෙෂ්ඨ කථිකාචාර්ය	UOVT	බෙල්ට් ඇන්ඩ් රෝඩ් මුල පිරීම් පිළිබඳ ජාත්‍යන්තර සමුළුව සහ ටීවීඊටී හි ජාත්‍යන්තර සහයෝගීතාව	චීනයේ නිංබෝ පොලිටෙක්නික්	2018.12.01-06	2018
	ආචාර්‍ය ඩී.ඩී.ඩී. සුරවීර	ජ්‍යෙෂ්ඨ කථිකාචාර්ය	UOVT	චීනයේ නිංබෝ පොලිටෙක්නික්	චීනය	2018.01.03-2018.01.10	2018
	එස්.ඒ.එන්.ධනුෂ්ක මහතා	කථිකාචාර්ය පරිවාස	UOVT	AUAPAF18 හි වාචික ඉදිරිපත් කිරීම	චීනය	2018.10.19-22	PHD2018

10.0 මූල්‍ය ප්‍රකාශන

10.1 මූල්‍ය තත්ව ප්‍රකාශය

10.2 මූල්‍ය කාර්‍ය සාධන ප්‍රකාශය

10.3 මුදල් ප්‍රවාහ ප්‍රකාශය

10.4 ශුද්ධ වත්කම් වෙනස්වීමේ ප්‍රකාශය

10.5 ප්‍රධාන ගිණුම්කරණ ප්‍රතිපත්ති

10.6 ගිණුම් සටහන්

10.1 මූල්‍ය තත්ත්ව ප්‍රකාශය

දෙසැම්බර් 31 දිනට	සටහන	2018 (රුපියල්)	2017 (රුපියල්)
වත්කම්			
ජංගම වත්කම්			
මුදල් හා මුදල් සමාන දේ	2	8,142,762	14,789,924
අත්තිකාරම්, අයවිය යුතු තැන්පතු	3	1,821,920	597,700
තොග		4,282,536	4,567,079
පෙර ගෙවීම්	4	3,766,438	1,381,920
කාර්ය මණ්ඩල ණය හා අත්තිකාරම්	5	5,973,194	5,782,211
ණයගැතියෝ හා වෙනත් අයවිය යුතු දේ	6	68,766,541	45,348,502
		92,753,391	**72,467,336**
ජංගම නොවන වත්කම්			
ආයෝජන	7	44,326,577	32,108,741
දේපළ, පිරියත හා උපකරණ	8	1,430,609,841	1,369,917,403
සිදුකෙරෙමින් ඇති ප්‍රාග්ධන කාර්ය	9	315,118,269	260,643,295
අස්පෘශ්‍ය වත්කම්	10	1,383,334	3,025,001
		1,791,438,021	**1,665,694,440**
මුළු වත්කම්		**1,884,191,412**	**1,738,161,776**
බැරකම්			
ජංගමබැරකම්			
			-
ගෙවිය යුතු ගිණුම් හා වෙනත් වගකීම්	11	125,350,651	64,413,916
ආපසු ගෙවිය යුතු කෙටි-කාලීන තැන්පතු	12	9,652,675	1,601,975
		135,003,326	**66,015,891**
ජංගම නොවන බැරකම්			
පාරිතෝෂිකය සඳහා වෙන් කිරීම	13	34,207,027	35,083,888
ආපසු ගෙවිය යුතු දිගු-කාලීන තැන්පතු	14	28,620,000	27,039,078
		62,827,027	**62,122,966**
මුළු බැරකම්		**197,830,353**	**128,138,857**
මුළු ශුද්ධ වත්කම්		**1,686,361,059**	**1,610,022,919**
ශුද්ධ වත්කම්/ කොටස්භාරය			
ප්‍රාග්ධන දීමනා	15	1,659,079,504	1,590,873,662
ප්‍රත්‍යාගණන අතිරික්තය		30,242,875	30,931,260
සමුච්චිත අරමුදල	16	(3,563,532)	(12,365,315)
වෙනත් අරමුදල්	17	602,212	583,312
මුළු ශුද්ධ වත්කම්/ කොටස්භාරය		**1,686,361,059**	**1,610,022,919**

පිටු අංක 51 සිට 54 දක්වා ගිණුම්කරණ ප්‍රතිපත්ති හා පිටු අංක 55 සිට 66 දක්වා ඇති සටහන් මේ මූල්‍ය ප්‍රකාශයන්හිම කොටසක් වේ.

සහතිකය

ඉහත මූල්‍ය ප්‍රකාශ 2018.12.31 දිනට මෙම විශ්වවිද්‍යාලයේ කටයුතු පිළිබඳව හා එදිනෙන් අවසන් වර්ෂය සඳහා එහි අතිරික්තය හෝ හිඟය පිළිබඳව සත්‍ය හා සාධාරණ මතයක් ලබා දෙන බව අපි සහතික කරමු.

මහාචාර්ය ජී.එල්.ඩි වික්‍රමසිංහ
උපකුලපති

ඒ.පී අළුත්ගේ
අධ්‍යක්ෂ මුදල්

පාලක මණ්ඩලය මෙම මූල්‍ය ප්‍රකාශයන් පිළියෙළ කිරීම හා ඉදිරිපත් කිරීම සම්බන්ධයෙන් වගකීම දරයි. මෙම මූල්‍ය ප්‍රකාශ අධ්‍යක්ෂ මණ්ඩලය විසින් අනුමත කරනු ලැබූ අතර, ඒ වෙනුවෙන් අත්සන් කරනු ලැබේ.

චන්ද්‍රරත්න විතානගේ
සාමාජික

ආචාර්ය ඩී.ඩී.ඩී. සුරවීර
සාමාජික

2019 පෙබරවාරි 27 වන දින කොළඹදීය.

10.2 මූල්‍ය කාර්යසාධන ප්‍රකාශය

දෙසැම්බර් 31 දිනට අවසන් වර්ෂය සඳහා	සටහන	2018 (රුපියල්)	2017 (රුපියල්)
මෙහෙයුම් ආදායම			
පුනරාවර්තන ප්‍රදානය		263,750,000	227,055,000
කාර්ය මණ්ඩල සංවර්ධන ප්‍රදානය		2,230,459	3,355,109
නිපුණතා අංශ සංවර්ධන ප්‍රදානය	18	**47,869,094**	**47,284,707**
අධ්‍යයන කටයුතුවලින් ආදායම	19	1,780,500	5,987,769
අඩුකළා - අධ්‍යයන කටයුතු මත සෘජු වියදම	20	243,092	2,967,709
අධ්‍යයන කටයුතුවලින් ශුද්ධ ආදායම		**1,537,408**	**3,020,060**
උපාධි වැඩසටහන්වලින් ආදායම	21	**20,705,500**	**16,086,000**
වෙනත් ආදායම්	22	**14,056,288**	**7,400,699**
විලම්බිත ආදායම ක්‍රමක්ෂය කිරීම	23	**107,474,612**	**105,041,818**
මුළු මෙහෙයුම් ආදායම		**457,623,361**	**409,243,393**
මෙහෙයුම් වියදම්			
සේවක පිරිවැය	24	204,845,184	166,495,500
ගමන් වියදම්	25	368,711	480,592
සැපයුම් හා අවශ්‍ය දේ	26	6,511,437	7,170,003
නඩත්තු වියදම්	27	6,482,658	7,186,428
සේවා	28	73,435,749	72,744,388
දෙපළ, පිරියත හා උපකරණ ක්ෂය කිරීම හා ක්‍රමක්ෂය	29	107,474,612	105,041,818
නිපුණාත අංශ සංවර්ධන වියදම්	30	47,869,094	47,284,707
ප්‍රතිපාදනයන්ට පෙර මුළු මෙහෙයුම් වියදම්/ස්ථාවර වත්කම් බැහැර කිරීමේ අලාභ		446,987,445	406,403,436
ප්‍රතිපාදනයන්ට පෙර ශුද්ධ මෙහෙයුම් අතිරික්තය/ (හිඟය)		10,635,916	2,839,957
පාරිතෝෂික ප්‍රතිපාදනය		-	6,040,782
වත්කම් බැහැරකිරීමේ පාඩුව			-
වත්කම් පරිත්‍යාගකිරීමේ පාඩුව		3,042	624,921
ප්‍රතිපාදනයන්ට පසු ශුද්ධ අතිරික්තය/ (හිඟය)		10,632,874	(3,825,746)

පිටු අංක 06 සිට 10 දක්වා ගිණුම්කරණ ප්‍රතිපත්ති හා පිටු අංක 11 සිට 23 දක්වා ඇති සටහන් මේ මූල්‍ය ප්‍රකාශයන්හිම කොටසක් වේ.

10.3 මුදල් ප්‍රවාහ ප්‍රකාශය

දෙසැම්බර් 31 දිනට අවසන් වර්ෂය සඳහා	2018 (රුපියල්)	2017 (රුපියල්)
මෙහෙයුම් ක්‍රියාකාරකම් වෙතින් මුදල් ප්‍රවාහය වීම		
සාමාන්‍ය ක්‍රියාකාරකම් වෙතින් අතිරික්තය/හිඟය	10,632,874	(3,825,746)
මුදල් නොවන සංචලනයන්		
විලම්බිත ආදායම/ප්‍රාග්ධන ප්‍රදාන ක්‍රමක්ෂය කිරීම	(107,474,612)	(105,041,818)
ක්ෂය හා ක්‍රමක්ෂය	107,474,612	105,041,818
ස්ථාවර වත්කම් බැහැර කිරීමෙදී ලාභය/අලාභය		-
ස්ථාවර වත්කම් පරිත්‍යාග කිරීමෙදී ලාභය/අලාභය	3,042	642,921
පාරිතෝෂිකය	(295,035)	6,040,782
විගණන ගාස්තු		
කාරක ප්‍රාග්ධන වෙනස්වීම්වලට පෙර මෙහෙයුම් ලාභය	**10,340,881**	**2,839,957**
තොගවල (වැඩි)/අඩු වීම	284,543	(156,527)
කාර්ය මණ්ඩල ණයගැතියන්ගේ (වැඩි)/අඩු වීම	(190,984)	(466,187)
ණයගැතියන්ගේ හා අයවිය යුතු දේහි (වැඩි)/අඩු වීම	(23,418,039)	(41,824,494)
පෙර ගෙවීම්වල (වැඩි)/අඩු වීම	(2,384,517)	521,355
අත්තිකාරමේ (වැඩි)/අඩු වීම	(1,336,035)	(69,465)
අයවිය යුතු තැන්පතුවල (වැඩි)/අඩු වීම	111,815	(273,235)
කල් ඇතිව ලද අත්තිකාරම් (වැඩි)/අඩු වීම		
ආපසු ගෙවිය යුතු තැන්පතුවල (වැඩි)/(අඩු) වීම	8,050,700	(673,603)
ගෙවිය යුතු ගිණුම්වල වැඩි/(අඩු වීම)	60,936,735	45,822,644
පෙර වර්ෂය සම්බන්ධයෙන් ගැලපීම්		
පාරිතෝෂික ගෙවීම	(581,826)	-
විගණන ගාස්තු ගෙවීම		
මෙහෙයුම් ක්‍රියාකාරකම් වෙතින් ශුද්ධ මුදල් ප්‍රවාහය වීම	**51,813,273**	**5,499,945**

ආයෝජන ක්‍රියාකාරකම් වෙතින් මුදල් ප්‍රවාහ		
ඉඩම්		
ගොඩනැගිලි	(55,495,195)	(34,463,755)
රථ වාහන	(6,325,000)	-
පරිගණක	(19,383,800)	(11,198,552)
ගෘහභාණ්ඩ හා වැද්දුම්	(4,175,509)	(3,674,165)
කාර්යාලීය උපකරණ	(1,913,750)	(4,704,278)
ඉගැන්වීමේ උපකරණ	(25,514,861)	(15,883,412)
පිරියත හා යන්ත්‍ර	(52,603,954)	(14,140,887)
ග්‍රන්ථ	(1,390,692)	(4,591,095)
වෙනත් වත්කම්	(414,050)	(488,968)
සිදු කෙරෙමින් ඇති කාර්යයන්	(54,474,973)	(53,710,176)
සිදු කෙරෙමින් ඇති කාර්යයන් - (මෘදුකාංග සංවර්ධන)		-
ආයෝජනය	(12,217,836)	(9,529,704)
පුස්තකාල තැන්පතු	780,922	3,414,078
විද්‍යාගාර තැන්පතු	800,000	3,395,000
වත්කම් බැහැර දීම්වලින් ලද ආදායම		-
ආයෝජන ක්‍රියාකාරකම් වෙතින් ශුද්ධ මුදල් ප්‍රවාහය වීම්	**(232,328,698)**	**(145,575,914)**
මූල්‍යකරණ ක්‍රියාකාරකම් වෙතින් මුදල් ප්‍රවාහය වීම්		
ප්‍රාග්ධන දායකත්වය - මහා භාණ්ඩාගාරය	129,611,541	85,984,891
ප්‍රාග්ධන ප්‍රදාන	44,237,822	53,398,176
වෙනත් අරමුදල්	18,900	4,300
මූල්‍යකරණ ක්‍රියාකාරකම් වෙතින් ශුද්ධ මුදල් ප්‍රවාහය වීම්	**173,868,263**	**139,387,367**
මුදල් හා මුදල් සමාන දේහි ශුද්ධ වැඩි/(අඩු) වීම	(6,647,162)	(688,602)
කාලපරිච්ඡේදය මූලදී මුදල් හා මුදල් සමාන දේ	14,789,924	15,478,526
කාලපරිච්ඡේදය අවසානයේදී මුදල් හා මුදල් සමාන දේ	**8,142,762**	**14,789,924**

පිටු අංක 06 සිට 10 දක්වා ගිණුම්කරණ ප්‍රතිපත්ති හා පිටු අංක 11 සිට 23 දක්වා ඇති සටහන් මේ මූල්‍ය ප්‍රකාශයන්හිම කොටසක් වේ.

10.4 2018 දෙසැම්බර් 31 දිනෙන් අවසන් වර්ෂය සඳහා ශුද්ධ වත්කම් වෙනස් වීම් පිළිබඳ ප්‍රකාශය

	සමුච්චිත අරමුදල (රුපියල්)	ප්‍රත්‍යාගණන අතිරික්තය (රුපියල්)	වෙනත් අරමුදල් (රුපියල්)	ප්‍රාග්ධන ප්‍රධාන												මුළු ශුද්ධ වත්කම් (රුපියල්)
				ටී.ඊ.ඩී.පී (රු.)	භාණ්ඩාගාර (රු.)	පී.ඕ.පී.ඒ. (රු.)	වයි.ඒ.එස්.ඩී අමාත්‍යාංශය (රු.)	ඩී.ටී.ඊ.ටී (රු.)	නොරාඩ (රු.)	එස්,ඩී,පී (රු.)	ඩබ්.යු.එස්. සී. (රු.)	එම්.ඕ. එෆ්. (රු.)	එස්.ඩී.ඩී. (රු.)	පී.අයි. ඉසඩ්	විලම්භිත ආදායම (රු.)	
2017.01.01 දිනට ශේෂය	(7,100,357)	31,804,597	579,012	105,159,726	12,709,167	7,440	169,669,425	716,886,878	69,667	6,394,789	-	6,876	73,189,153	-	462,523,679	1,571,900,052
ගැලපීම්	211,900	(873,337)	4,300	4,671,307			26,606		(1,485)		421,250				3,146,824	7,603,066
ක්‍රමක් ක්ෂය	(1,651,112)			(28,415,085)	(2,274,167)	(1,860)	(12,332,685)	(11,129,920)	(68,182)	(2,325,220)	(210,625)		(1,549,240)	(2,984)	(45,080,740)	(105,041,820)
එකතුකිරීම්													53,332,176	66,000		53,402,476
වසර සඳහා දායකත්වය															85,984,891	85,984,891
කාලපරිච්ඡේදය සඳහා අතිරික්තය/ (හිඟය)	(3,825,746)															(3,825,746))
2017.12.31 දිනට ශේෂය	(12,365,315)	30,931,260	583,312	81,415,948	10,435,000	5,580	157,363,346	705,756,958		4,069,569	210,625	6,876	124,972,089	63,016	506,574,654	1,610,022,919
2018.01.01 **දිනට ශේෂය**	(12,365,315)	30,931,260	583,312	81,415,948	10,435,000	5,580	157,363,346	705,756,958		4,069,569	210,625	6,876	124,972,089	63,016	506,574,654	1,610,022,919
ගැලපීම්		(688,385)													688,385	
ක්‍රමක් ක්ෂය	(1,831,091)			(27,626,128)	(2,274,167)	(1,860)	(12,973,918)	(10,764,590)		(1,959,420)	(210,625)		(1,549,240)	(6,600)	(48,965,359)	(108,162,997)
එකතුකිරීම්			18,900										44,237,822			44,256,722
වසර සඳහා දායකත්වය															129,611,541	129,611,541
කාලපරිච්ඡේදය සඳහා අතිරික්තය/ (හිඟය)	10,632,874															10,632,874
2018.12.31 දිනට ශේෂය	(3,563,532)	30,242,875	602,212	53,789,820	8,160,833	3,720	144,389,428	694,992,368	-	2,110,149	-	6,876	167,660,671	56,416	587,909,221	1,686,361,059

පිටු අංක 06 සිට 10 දක්වා ගිණුම්කරණ ප්‍රතිපත්ති හා පිටු අංක 11 සිට 23 දක්වා ඇති සටහන් මේ මූල්‍ය ප්‍රකාශයන්හිම කොටසක් වේ.

10.5 මූල්‍ය ප්‍රකාශයන්ට සටහන්

10.5.1 සැලකිය යුතු ගිණුම්කරණ ප්‍රතිපත්ති

10.5.2 පොදු ප්‍රතිපත්ති

10.5.3 වාර්තාකරණ අධිකාරිය

වෘත්තීය තාක්ෂණවේද විශ්වවිද්‍යාලය (මින් මතු විශ්වවිද්‍යාලය වශයෙන් හැඳින්වෙන) 2008 අංක 31 දරන පාර්ලිමේන්තු පනත මගින් සංස්ථාගත කරන ලද අතර එය රත්මලාන, කඳවල, අංක 100 හි පිහිටා ඇත.

10.5.4 ප්‍රධාන ක්‍රියාකාරකම්

(අ) ප්‍රථම උපාධි වැඩසටහන් පැවැත්වීම
(ආ) පශ්චාත් උපාධි වැඩසටහන සංවර්ධනය කිරීම
(ඇ) ටිවීඊටි අධ්‍යාපනය සම්බන්ධ පර්යේෂණ පැවැත්වීම
(ඈ) ටිවීඊටි ආයතනයේ විෂයමාලා සංවර්ධනය කිරීම
(ඉ) උපාධි විෂයමාලා සංවර්ධනය කිරීම
(ඊ) ඉගෙනුම් ද්‍රව්‍ය සංවර්ධනය කිරීම
(උ) වෘත්තීයවේදී සංවර්ධනය සඳහා කෙටි-කාලීන පුහුණු වැඩසටහන්, සම්මන්ත්‍රණ හා වැඩමුළු පැවැත්වීම

10.5.5 පිළියෙළ කිරීමේ පදනම

(අ) පිළිපැදීම පිළිබඳ ප්‍රකාශය

මෙම මූල්‍ය ප්‍රකාශ ශ්‍රී ලංකා රාජ්‍ය සේවා ගිණුම්කරණ ප්‍රමිතිවලට අනුකූලව පිළියෙළ කර ඇත. අනාවරණය කර ඇති තැන්හිදී හැර, ගිණුම්කරණ ප්‍රතිපත්ති පෙර කාලපරිච්ඡේදයෙහිදී භාවිතා කරන ලද ඒවාට අනුකූල වේ.

මෙම මූල්‍ය ප්‍රකාශ අඛන්ඩ පැවැත්මක් ඇති යන පදනමින් පිළියෙළ කර ඇත්තේ ඉදිරි කාලපරිච්ඡේදය (2019) තුළ මෙම ආයතනය ඇවර කිරීමේ අදහසක් නොමැති බැවිනි.

(ආ) මැනීමේ පදනම

මෙම මූල්‍ය ප්‍රකාශයන් ඓතිහාසික පිරිවැය පදනමින් පිළියෙළ කර ඇති අතර, ප්‍රකාශ කර ඇති තැන්හිදී හැර වටිණාකම්වල අගය වෙනස්වීම් සඳහා ගැලපීම් නොකෙරේ.

(ඇ) ක්‍රියාකාරිත්ව හා ඉදිරිපත් කිරීමේ මුදල් වර්ගය

මූල්‍ය ප්‍රකාශයන් මෙම විශ්වවිද්‍යාලයේ ක්‍රියාකාරිත්ව හා ඉදිරිපත් කිරීම් මුදල් ඒකකය වන ශ්‍රී ලංකා රුපියල්වලින් ඉදිරිපත් කෙරේ.

වෙනත් ලෙස ප්‍රකාශ කෙරේ නම් හැර, ශ්‍රී ලංකා රුපියල්වලින් ඉදිරිපත් කර ඇති සියලුම මූල්‍ය දත්ත ආසන්නතම රුපියලට වටයා ඇත.

10.5.6 සන්සන්දනාත්මක තොරතුරු

වත්මන් කාලපරිච්ඡේදයේ මූල්‍ය ප්‍රකාශ පිළිබඳ අවබෝධය වර්ධනය කරනු පිණිස පෙර කාලපරිච්ඡේදය සම්බන්ධයෙන් සන්සන්දනාත්මක තොරතුරු අනාවරණය කෙරේ.

මූල්‍ය ප්‍රකාශයන්හි අයිතමයන් වර්ගීකරණය කිරීම හෝ ඉදිරිපත් කිරීම සංශෝධනය කෙරෙන අවස්ථාවන්හිදී, වඩා යහපත් ඉදිරිපත් කිරීමක් සපයනු පිණිස, සන්සන්දනාත්මක සංඛ්‍යාවන්ද වත්මන් වර්ෂයට අනුකූල වන ලෙස යළි වර්ගීකරණය කර ඇත.

10.6 වත්කම් හා ඒවායේ තක්සේරු කිරීමේ පදනම්

10.6.1 දේපළ, පිරියත හා උපකරණ

(අ) ප්‍රතිග්‍රහණය හා මැනීම

2009 ඔක්තෝබර් 12 දිනට පසුව අත්කර ගනු ලැබූ දේපළ, පිරියත හා උපකරණ පිරිවැයෙන් සමුච්චිත ක්ෂය අඩු කළ අගයට සඳහන් කරනු ලැබේ.

(ආ) පිරිවැය

දේපළ, පිරියත හා උපකරණවල පිරිවැය එහි ගැනුම් මිලෙන් හා එම වත්කම්වල අපේක්ෂිත ප්‍රයෝජනය ගැනීම සඳහා ක්‍රියාකරන තත්ත්වයට ගෙන ඒමේදී වැය වූ කවර හෝ වියදම්වලින් සමන්විත වේ. ස්ථිර ස්වභාවයේ වත්කම් අත්කර ගැනීම, ව්‍යාප්ත කිරීම හා දියුණු කිරීම සඳහා පසුව වැය වූ වියදම ප්‍රාග්ධන වියදම වශයෙන් සලකා ඇත.

(ඇ) ක්ෂය

දේපළ, පිරියත හා උපකරණවල ක්ෂය සඳහා ප්‍රතිපාදනය ගණනය කරනු ලබන්නේ ඒවායේ ප්‍රයෝජනවත් ආයුකාලය මුළුල්ලේ පහත අනුපාතිකවලින් පිරිවැය මත හෝ තක්සේරුව මත සරල රේඛීය ක්‍රමය භාවිතා කරමිනි.

- ගොඩනැගිලි 5%
- මායිම් තාප්ප 5%
- වතුර මල 5%
- මෝටර් වාහන 25%
- පරිගණක 16.66%
- ගෘහ භාණ්ඩ හා වැද්දුම් 10%

- කාර්යාලීය උපකරණ 10%
- පිරියත හා උපකරණ 10%
- ඉගැන්වීමේ උපකරණ 10%
- ග්‍රන්ථ 10%
- වෙනත් වත්කම් 16.66%

2013.12.31 දක්වා අත්කර ගත් වර්ෂය සඳහා මුළු වර්ෂය වෙනුවෙන්ම ක්ෂය ප්‍රතිපාදනය කරන අතර, වත්කම් බැහැර කරන වර්ෂය සඳහා කිසිදු ක්ෂය ප්‍රතිපාදනයක් නොකෙරේ. 2013 සිට ඉදිරියට, වත්කම් ක්ෂය වීම එය භාවිතයට ඇති අවස්ථාවේදී ඇරඹෙන අතර, එය විකිණීම/බැහැර කිරීම සඳහා දරනු ලබන ලෙස වර්ගීකරණය කරන දිනයේදී අවසන් වෙයි.

1996 වර්ෂයේ මිලට ගත් මගී බස් රථය (අශෝක් ලේලන්ඩ් -42 ෂිට්) භාවිතයට ගත නොහැකිබවින් 2018.12.31 දිනට පිරිවැය නොගෙන ඇත.

විශ්ව විද්‍යාලය සඳහා සකස් කරන ලද ආයතන සංග්‍රහයේ පිරිවැය වෙනත් වත්කම් යටතේ හඳුනාගෙන ඇති අතර එය ක්‍රියාවට නැංවීම සඳහා හැකි වන විට ක්ෂය කපා හැරේ.

10.6.2 වත්කම් තක්සේරු කිරීම

(අ) ප්‍රත්‍යාගණනය කරන ලද දේපළ, පිරියත හා උපකරණ එම ප්‍රත්‍යාගණනය කරන ලද අගයෙන් සමුච්චිත ක්ෂය අඩු කොට සඳහන් කරනු ලැබීය.
(ආ) ප්‍රත්‍යාගණනය කරන ලද වත්කම්වල ආයුකාලය ඒ සඳහා පත් කරන ලද කමිටුව විසින් තීරණය කරන ලද පරිදි පහත සඳහන් වේ:-

ගෘහ භාණ්ඩ හා වැද්දුම්	අවුරුදු 08 යි.
ඉගැන්වීමේ උපකරණ	අවුරුදු 10 යි.

ගොඩනැගිලිවල ආයුකාලය අවුරුදු 20 ක් ලෙස සලකන ලදී.

2014.12.31 දිනට ශූන්‍ය ගෙන යන වටිණාකමක් තිබූ අදාළ දේපළ, පිරියත හා උපකරණවලට ඉතිරි ප්‍රයෝජනවත් ආයුකාලය පත් කරන ලද කමිටුවක් විසින් නිර්ණය කරන ලදුව ඒ අනුව ක්ෂය කරන ලදී.

	2014 සිට ආයුකාලය
පරිගණක (තක්සේරු කරන ලද)	අවුරුදු 2 යි මාස 9 ½
කාර්යාලීය උපකරණ (තක්සේරු කරන ලද)	අවුරුදු 2 යි මාස 9 ½
පරිගණක (විශ්වවිද්‍යාල අරමුදල් සම්පාදිත)	අවුරුදු 2 යි මාස 9
වෙනත් වත්කම් (විශ්වවිද්‍යාල අරමුදල් සම්පාදිත)	අවුරුදු 2 යි මාස 9

2015.12.31 දිනට භාවිතයට ගතහැකි වටිනාකමක් ඇති වත්කම්, පිරියත හා උපකරණවල ඉතිරි ආයු කාලය තීරණය කරනු ලැබුවේ පත් කරන ලද කමිටුවක් මගිනි.

වාහන (විශ්වවිද්‍යාල අරමුදල් සම්පාදිත)	මිලදී ගැනීමෙන් වසර 12ක්
වාහන (තක්සේරු කරන ලද)	මිලදී ගැනීමෙන් වසර 12ක්
පරිගණක (විශ්වවිද්‍යාල අරමුදල් සම්පාදිත)	මිලදී ගැනීමෙන් වසර 06ක්
ග්‍රන්ථ (විශ්වවිද්‍යාල අරමුදල් සම්පාදිත)	මිලදී ගැනීමෙන් වසර 06ක්

වෙනත් වත්කම් (විශ්වවිද්‍යාල අරමුදල් සම්පාදිත) මිලදී ගැනීමෙන් වසර 06ක්

2016.12.31 දිනට භාවිතයට ගතහැකි වටිනාකමක් ඇති වත්කම්, පිරියත හා උපකරණවල ඉතිරි ආයු කාලය තීරණය කරනු ලැබුවේ පත් කරන ලද කමිටුවක් මගිනි.

පරිගණක (විශ්වවිද්‍යාල අරමුදල් සම්පාදිත) 2016 සිට වසර 2ක්

ග්‍රන්ථ (විශ්වවිද්‍යාල අරමුදල් සම්පාදිත) 2016 සිට වසර 5ක්

2017.12.31 දිනට භාවිතයට ගතහැකි වටිනාකමක් ඇති වත්කම්, පිරියත හා උපකරණවල ඉතිරි ආයු කාලය තීරණය කරනු ලැබුවේ පත් කරන ලද කමිටුවක් මගිනි.

වෙනත් වත්කම් (විශ්වවිද්‍යාල අරමුදල් සම්පාදිත) 2017 සිට වසර 3ක්

ග්‍රන්ථ (විශ්වවිද්‍යාල අරමුදල් සම්පාදිත)
2012 වර්ෂයේ මිලදී ගැනීම් 2017 සිට වසර 4ක්
2014 වර්ෂයේ මිලදී ගැනීම් 2017 සිට වසර 7ක්

2018.12.31 දිනට භාවිතයට ගතහැකි වටිනාකමක් ඇති වත්කම්, පිරියත හා උපකරණවල ඉතිරි ආයු කාලය තීරණය කරනු ලැබුවේ පත් කරන ලද කමිටුවක් මගිනි.

පරිගණක	2014 වර්ෂයේ මිලදීගත් පරිගණක 2018 වර්ෂයේ සිට වසර 2ක්, 2011 සහ 2013 වසරේ මිලදීගත් පරිගණක වෙන්දේසි කිරීමට.
වෙනත් වත්කම්	2011 වසරේ මිදිගත් වත්කම් 2018 සිට වසර 2ක්
	2013 වසරේ මිලදීගත් වත්කම් 2018 සිට වසර 4ක්
ග්‍රන්ථ	2015 වසරේ මිලදීගත් ග්‍රන්ථ වසර 7ක් 2013 වසරේ මිලදීගත් ග්‍රන්ථ වසර 4ක්

10.6.3 පරිලේඛන

පිරිවැය හා ශුද්ධ උපලබ්ධි වටිණාකම යන දෙකෙන් පහත අගය මත පරිලේඛන සඳහන් කරනු ලැබේ. ශුද්ධ උපලබ්ධි වටිණාකම යනු සාමාන්‍ය ව්‍යාපාරික කටයුතුවලදී ඇස්තමේන්තුගත විකිණුම් මිලෙන් සම්පූර්ණ කිරීමේ හා විකිණීමේ වියදම් අඩු කළ විට අගයයි.

10.7 විශ්‍රාම පාරිතෝෂිකය සඳහා ප්‍රතිපාදනය

විශ්වවිද්‍යාලයේ සේවයේ නියුතුව සිට ඇති සියලුම සේවකයින් සඳහා 1983 අංක 12 දරන පාරිතෝෂික ගෙවීමේ පනත යටතේ ගෙවිය යුතු වන විශ්‍රාම පාරිතෝෂිකය සඳහා ප්‍රතිපාදන සලස්වා ඇත. සේවකයකු වෙත මෙම බැරකම පැනනගිනුයේ වර්ෂ 5 ක අඛණ්ඩ සේවාකාලයක් සම්පූර්ණ කළ විට පමණකි.මුළු වගකීම් සත්‍යවශයෙන්ම අගය කරනු ලබන අතර ඒ සඳහා පරිබාහිරව අරමුදල් සපයනු නොලබයි.

10.8 රජයේ ප්‍රදාන හා සහනාධාර

ඇති වූ වියදම් සඳහා විශ්වවිද්‍යාලයට හානිපූරණය කරන රජයේ ප්‍රදානයන් ඒවා ලැබුණු අවස්ථාවේදී හඳුනා ගනු ලැබේ. පුනරාවර්තන ස්වභාවයේ ප්‍රදානයන් මූල්‍ය කාර්යසාධන ප්‍රකාශය තුළ ආදායම් ලෙස හඳුනාගනු ලබන අතර ප්‍රාග්ධන ස්වභාවයේ ප්‍රදානයන් විලම්බිත ආදායම වශයෙන් බැර කොට, අදාළ වත්කමේ ප්‍රයෝජනවත් ආයුකාලය මුළුල්ලේ ස්ථාවර පදනමින් වාර්ෂිකව ක්‍රමක්ෂය කෙරේ.

10.9 මූල්‍ය කාර්යසාධන ප්‍රකාශය

10.9.1 අදායම හඳුනාගැනීම

(අ) පුනරාවර්තන ප්‍රදානය වෙතින් වූ ආදායම ලැබුණු විට හඳුනා ගැනේ.

(ආ) පාඨමාලා හා ඩිප්ලෝමා ගාස්තු ලැබුණු විට හඳුනා ගැනේ.

(ඇ) විශේෂඥ-උපදේශක ආදායම අදාළ ක්‍රියාකාරකම සම්පූර්ණ කළ විට හඳුනා ගනු ලැබේ.

(ඈ) වෙනත් ආදායම් උපචිත පදනම මත හඳුනා ගැනේ.

10.9.2 වියදම

විශ්වවිද්‍යාලයේ එදිනෙදා මෙහෙයුම්වලදී හා දේපළ, පිරියත හා උපකරණ නඩත්තුව කාර්යක්ෂම තත්ත්වයක පවත්වා ගැනීම උදෙසා ඇති වන සියලු වියදම් වර්ෂය සඳහා වූ අතිරික්තය/ හිඟය ගණනය කිරීමෙහිලා ආදායම් ප්‍රකාශයට ආදේශ කර ඇත.

10.10 මුදල් ප්‍රවාහ ප්‍රකාශය

මුදල් ප්‍රවාහ ප්‍රකාශය පිළියෙළ කර ඇත්තේ ‘‘වක්‍ර ක්‍රමය‘‘ භාවිතා කරමිනි. මුදල් හා මුදල් සමාන දේට විශ්වවිද්‍යාලයේ බැංකු ගිණුම්වල ශේෂයන් ගෙන් සමන්විත වෙයි.

10.11 අනාවරණයන්

ශේෂ පත්‍රයේ දිනට පසුව සිදුවීම්.ශේෂ පත්‍රයේ දිනට පසුව මූල්‍ය ප්‍රකාශනවල ගැලපීම් හෝ අනාවරණය කිරීම් අවශ්‍ය වන කිසිදු සිදුවීමක් සිදු නොවීය.

10.12 මූල්‍ය ප්‍රකාශයන්ට සටහන්

	දෙසැම්බර් 31 දිනෙන් අවසන් වර්ෂය සඳහා	2018 (රුපියල්)	2017 (රුපියල්)
2	**බැංකුවල ශේෂ**		
	ලංකා බැංකුව - රත්මලාන ගිණුම් අංක 0070308457	1,247,317	8,526,529
	මහජන බැංකුව - රත්මලාන ගිණුම් අංක 080-1-001-3-0003120	5,679,667	5,047,617
	7 දින කැඳවුම් තැන්පතු - මහජන බැංකුව - රත්මලාන	1,215,778	1,215,778
		8,142,762	14,789,924
3	**අත්තිකාරම් හා අයවිය යුතු තැන්පතු**		
	අත්තිකාරම්		
	විවිධ අත්තිකාරම්	1,405,500	69,465
		1,405,500	69,465
	අයවිය යුතු තැන්පතු		
	බන්ඩාරනායක ජාත්‍යන්තර සම්මන්ත්‍රණ ශාලාව	250,000	390,815
	විවෘත විශ්වවිද්‍යාලය	-	15,000
	ශ්‍රී ලංකා ගමනාගමන මණ්ඩලය	131,420	117,420
	පුස්තකාල තැන්පතුව - කොළඹ විශ්වවිද්‍යාලය	5,000	5,000
	ජයවර්ධනපුර විශ්වවිද්‍යාලය	30,000	
		416,420	528,235
		1,821,920	597,700
4	**පෙර ගෙවීම්**		
	රක්ෂණ හා ලියාපදිංචි ගාස්තු	350,655	339,221
	යන්ත්‍ර පිරියත හා උපකරණ - වෙනත්	33,447	
	උපාධි ප්‍රදානෝත්සව	846,162	
	මෘදුකාංග යාවත්කාලීන කිරීම	941,905	709,167
	විදේශ ගමන් -අනියම්		
	නඩත්තුව - ඡායාපිටපත් යන්ත්‍ර/ වායුසමන යන්ත්‍ර හා විදුලි සෝපානය	1,549,113	300,469
	පුවත්පත් හා වාරසඟරා	45,156	33,063
	සාමාජිකත්වය		-
		3,766,438	1,381,920
5	**කාර්ය මණ්ඩල ණය සහ අත්තිකාරම්**		
	ආපදා ණය	5,971,944	5,776,811
	උත්සව අත්තිකාරම්	1,250	5,000
	විශේෂ අත්තිකාරම්	-	400
		5,973,194	5,782,211
6	**ණයගැතියෝ හා අයවිය යුතු දේ**		
	විවිධ ආදායම්	107,577	104,449
	උපාධි ප්‍රදානෝත්සවය	-	4,000
	ආදායම - විශේෂඥ උපදේශකත්ව, පුහුණු හා විෂයමාලා සේවා		
	දේපළවල කුලිය	268,500	57,500
	ස්ථිර තැන්පතුවේ පොළිය	1,103,923	1,309,545
	කැඳවුම් තැන්පතුවේ පොළිය	299,115	238,326
	ශිෂ්‍ය සුභසාධනය	358,891	365,598
	පී.එම්.යූ.එස්. මුදලිගේ	3,400	3,400
	පී.ඒ.කේ. ගණනාත්	7,000	7,000
	ජාතික තරුණසේවා සභාව	-	427,747
	නිපුණතා අංශයේ සංවර්ධන වැඩසටහන්	63,773,813	41,062,620
	අධ්‍යාපන අමාත්‍යාංශය	1,585,000	-
	විශ්වවිද්‍යාලය - සේවක	-	917,642
	විශ්වවිද්‍යාලා විද්‍යාතන	1,259,322	850,675
		68,766,541	45,348,502
7	**ආයෝජන (ආපසු ගෙවිය යුතු ශිෂ්‍ය තැන්පතු)**		
	මහජන බැංකුව - රත්මලාන	27,794,100	17,130,000
	ලංකා බැංකුව - රත්මලාන	16,532,477	14,978,741
		44,326,577	32,108,741

10.12.1 මූල්ය ප්‍රකාශයන්ට සටහන්

දේපළ, පිරියත හා උපකරණ

	2018.01.01 දිනට ශේෂය	ගැලපීම	එකතු කිරීම	බැහැර කිරීම	2018.12.31 දිනට ශේෂය
	රුපියල්	රුපියල්	රුපියල්	රුපියල්	රුපියල්
8.1 **පුනරුත්ථාපනය හා දියුණු කිරීම්**					
ඉඩම්	4,633,190				4,633,190
ගොඩනැගිලි	107,346,536		55,495,195		162,841,731
ප්‍රධාන ගොඩනැගිල්ල	17,601,164				17,601,164
මෝටර් වාහන	569,931				569,931
පරිගණක	16,500				16,500
ගෘහභාණ්ඩ හා කාර්යාලීය උපකරණ	5,386,336				5,386,336
පිරියත හා යන්ත්‍රෝපකරණ	157,052				157,052
මායිම් තාප්ප	874,486				874,486
ග්‍රන්ථ	225,000				225,000
වෙනත් වත්කම්	432,035				432,035
8.2 **ස්ථාවර වත්කම් අත්කර ගැනීම**					
ඉඩම් හා ඉඩම් වැඩිදියුණු කිරීම	609,880,843				609,880,843
ගොඩනැගිලි	558,103,932				558,103,932
යුනිවෝටෙක් චතුර මල	11,190,627				11,190,627
මෝටර් වාහන	38,750,000		6,325,000		45,075,000
පරිගණක	70,887,968		19,383,800		90,271,768
ගෘහභාණ්ඩ හා වැද්දුම්	67,231,380	(296,210)	4,175,508		71,110,678
කාර්යාලීය උපකරණ	53,445,823		1,913,750		55,359,573
ඉගැන්වීමේ උපකරණ	300,424,182		25,514,861		325,939,043
පිරියත හා යන්ත්‍රෝපකරණ	78,377,930		52,603,953		130,981,883
ග්‍රන්ථ	36,988,079		1,390,692		38,378,772
වෙනත් වත්කම්	15,822,377		414,050		16,236,427
අනු එකතුව	1,978,345,371	(296,210)	167,216,810	-	2,145,265,971

10.12.2 දේපළ, පිරියත හා උපකරණ - එස්.එස්.ඩී.

	2018.01.01 දිනට ශේෂය	ගැලපීම	එකතු කිරීම	බැහැර කිරීම්	2018.12.31 දිනට ශේෂය
	රුපියල්	රුපියල්	රුපියල්	රුපියල්	රුපියල්
8.1 අ . පුනරුත්ථාපනය හා දියුණු කිරීම්					
ගොඩනැගිලි	6,992,138				6,992,138
8.2 අ. ස්ථාවර වත්කම් අත්කර ගැනීම					
ගෘහභාණ්ඩ හා ඵැද්දුම්	537,342				537,342
කාර්යාලීය උපකරණ	1,322,720				1,322,720
ඉගැන්වීමේ උපකරණ	2,425,999				2,425,999
පිරියත හා යන්ත්‍රෝපකරණ	5,496,450				5,496,450
වෙනත් වත්කම්	2,002,336				2,002,336
අනු එකතුව	18,776,985				18,776,985
එකතුව	1,997,122,356	(296,210)	167,216,810		2,164,042,956

10.12.3 මූල්‍ය ප්‍රකාශයන්ට සටහන්

ක්ෂය	2018.01.01 දිනට ශේෂය	ගැලපීම	කාලච්ඡේදය සඳහා එකතු කිරීම	බැහැර කිරීම්	2018.12.31 දිනට ශේෂය
	රුපියල්	රුපියල්	රුපියල්	රුපියල්	රුපියල්
8.3 පුනරුත්ථාපනය හා දියුණු කිරීම්					
ගොඩනැගිලි	15,227,972		5,659,898	-	20,887,870
ප්‍රධාන ගොඩනැගිල්ල	3,183,517		880,058		4,063,575
මෝටර් වාහන	539,483		30,448		569,931
පරිගණක	16,500				
ගෘහභාණ්ඩ හා කාර්යාලීය උපකරණ	806,256		538,634		1,344,890
පිරියත හා යන්ත්‍රෝපකරණ	90,704		15,705		106,409
මායිම් තාප්ප	480,967		43,724		524,691
ග්‍රන්ථ	225,000				225,000
වෙනත් වත්කම්	383,249		48,786		432,035
8.4 **ස්ථාවර වත්කම් අත්කර ගැනීම**					
ගොඩනැගිලි	206,689,909	688,385	27,422,986		234,801,280
යුනිවෝටෙක් වතුර මල	4,476,251		559,531		5,035,782
මෝටර් වාහන	22,801,111		3,723,721		26,524,833
පරිගණක	34,864,851		13,107,255		47,972,107
ගෘහභාණ්ඩ හා ඵැද්දුම්	37,851,596	(293,168)	6,087,251		43,645,680
කාර්යාලීය උපකරණ	40,175,859		4,937,491		45,113,350
ඉගැන්වීමේ උපකරණ	190,887,089		28,671,205		219,558,294
පිරියත හා යන්ත්‍රෝපකරණ	26,993,144		6,613,916		33,607,060
ග්‍රන්ථ	25,315,106		3,762,992		29,078,098
වෙනත් වත්කම්	11,463,928		2,180,103		13,644,031
අනු එකතුව	622,472,493	395,217	104,283,706	-	727,151,415

10.12.4 ක්ෂය - එස්.එස්.ඩී.

	2018.01.01 දිනට ශේෂය	ගැලපීම	කාලච්ඡේදය සඳහා එකතු කිරීම	බැහැර කිරීම්	2018.12.31 දිනට ශේෂය
	රුපියල්	රුපියල්	රුපියල්	රුපියල්	රුපියල්
8.3 අ. පුනරුත්ථාපනය හා දියුණු කිරීම්					
ගොඩනැගිලි	1,054,766		349,607		1,404,373
8.4 අ. ස්ථාවර වත්කම් අත්කර ගැනීම					
ගෘහභාණ්ඩ හා ඵැද්දුම්	161,203		53,734		214,937
කාර්යාලීය උපකරණ	396,816		132,272		529,088
ඉගැන්වීමේ උපකරණ	734,134		242,600		976,734
පිරියත හා යන්ත්‍රෝපකරණ	825,969		549,645		1,375,614
වෙනත් වත්කම්	1,559,572		221,382		1,780,954
අනු එකතුව	4,732,460		1,549,240		6,281,700

මුළු ක්ෂය	627,204,953	395,217	105,832,946		733,433,115
මුළු ශුද්ධ අගය	1,369,917,403				1,430,609,841

10.12.5 මූල්‍ය ප්‍රකාශවලට සටහන්

	දෙසැම්බර් 31 දිනෙන් අවසන් වර්ෂය සඳහා	2018 (රුපියල්)	2017 (රුපියල්)
9	**නොනිමි වැඩ**		
	ගොඩනැගිලි	238,842,028	238,470,955
	මෘදුකාංග සංවර්ධන	378,000	378,000
	උපකරණ	65,661,090	21,794,340
	ශිෂ්‍ය නේවාසිකාගාරය	10,237,151	
		315,118,269	260,643,295

10.12.6 අස්පෘශ්‍ය වත්කම්

		2018.01.01 දිනට ශේෂය	ගැලපීම්	එකතුකිරීම්	බැහැරකිරීම්	2018.12.31 දිනට ශේෂය (රුපියල්)
10.1	**පුනරුත්ථාපනය හා දියුණු කිරීම්**					
	පරිගණක මෘදුකාංග	3,400,000				3,400,000
10.2	අත්පත්කරගැනීම්					
	ඊළඟ්ටි මුදුකාංග	1,525,000				1,525,000
	වීඩියෝ මෘදුකාංග	525,000				525,000
	එකතුව	5,450,000				5,450,000

10.12.7 ක්‍රමක්ෂය

		2018.01.01 දිනට ශේෂය	ගැලපීම්	කාලපරිච්ඡේදයට අදාළ ක්‍රමක්ෂය	කාලපරිච්ඡේදයට අදාළ ක්‍රමක්ෂය	2018.12.31 දිනට ශේෂය (රුපියල්)
10.3	**පුනරුත්ථාපනය හා දියුණු කිරීම්**					
	පරිගණක මෘදුකාංග	1,133,333		1,133,333		2,266,666
10.4	අත්පත්කරගැනීම්					
	ඊළඟ්ටි මුදුකාංග	766,666		508,333		1,275,000
	වීඩියෝ මෘදුකාංග	525,000				525,000
	මුළු ක්‍රමක් ක්ෂය	2,424,999		1,641,666		4,066,666
	මුළු ශුද්ධ එකතුව	3,025,001				1,383,334

10.12.8 මූල්‍ය ප්‍රකාශවලට සටහන්

	දෙසැම්බර් 31 දිනෙන් අවසන් වර්ෂය සඳහා	2018 (රුපියල්)	2017 (රුපියල්)
11	**ගෙවිය යුතු ගිණුම්**	125,350,651	64,413,916
	උපචිත වියදම්		
	වැටුප් හා වේතන	813,028	510,520
	සේවක අර්ථසාධක අරමුදලට දායක මුදල්		13,316
	සේවක භාරකාර අරමුදලට දායක මුදල්		3,329
	අධ්‍යන දීමනා	185,839	
	පර්යේෂණ දීමනා	27,904	
	අතිරේක දීමනා	15,945	
	ජීවන වියදම් දීමනාව	24,910	23,400
	ඉන්ධන දීමනා (සංසද වාහන)	75,060	-
	ඉන්ධන දීමනා (අධ්‍යක්ෂ ජනරාල්)	10,984	-

	අතිකාල	463,296	331,905
	නිවාඩු වෙනුවෙන් වැටුප්	27,009	10,216
	වෙනත් දීමනා - වෙනත්	132,075	102,500
	ගැලපුම් දීමනා	8,124	
	ගමන් වියදම	10,581	5,532
	දුරකථනය	145,850	128,970
	අන්තර්ජාල සේවාව	522,606	511,424
	විදුලිය	348,716	330,171
	නඩත්තු - කේ.එච් 6725 වාහනය	650	-
	නඩත්තු - කාර්ය මණ්ඩල නිල නිවාස	527,348	
	නඩත්තු - ගුරු උපකරණ	117,535	
	නඩත්තු - ජායා පිටපත් යන්ත්‍ර, වායුසමීකරණ සහ විදුලි සෝපානය	6,854	
	නේවාසිකාගාරය	2,120	
	පර්යේෂණ	22,000	34,145
	ජලය	44,931	54,439
	පුවත්පත් හා වාරසඟරා	23,850	21,580
	ආරක්ෂක සේවා	759,875	
	සහභාගිකයින් සඳහා ආහාර	13,920	12,550
	සනීපාරක්ෂක සේවා	618,165	-
	වාහන කුලියට ගැනීම්		1,900
	ආරක්ෂක සේවා		727,553
	උපදේශන පුහුණු - වෙනත්	213,350	
	විවිධ	116,000	161,700
	ගැලපුම් දීමනාව		19,362
	ධාරිතා සංවර්ධන -ඩිබී	506,878	
	සාමාජිකත්වය	724	
	මූල්‍ය ගාස්තු	250	
	ප්‍රදර්ශණ		5,335
	උපාධි ප්‍රදානෝත්සව / සමාරම්භක උත්සව		114,250
	සිදුකරමින් පවතින වැඩ - ඩිබී	41,807,100	37,693,743
	විෂයමාලා සංවර්ධන - ඩිබී	221,150	44,000
	ඇගයුම්කරුවන් පුහුණුව - ඩිබී	13,500	116,800
	පශ්චාත් උපාධි සුදුසුකම් -ඩිබී	3,616,000	420,000
	ගුණත්ව සහතික -ඩිබී		166,660
	කාර්මික පුහුණු කළමනාකරණය - ඩිබී	45,000	80,050
	සමාජීය අලෙවිකරණය - ඩිබී	2,827,120	1,106,892
	සමාජ අලෙවිකරණය	80,164	
	බී.ටෙක් ඉංග්‍රීසි ගුරු පුහුණු		-
	තාක්ෂණ හා වෘත්තීය අධ්‍යාපන හා පුහුණු කිරීම් පුහුණුකරුවන් සඳහා එන්.වී.කියු-5 - ඩිබී		673,700
	බී.ටෙක්. - මෘදුකාංග තාක්ෂණවේදය		-
	බී.ටෙක් - මෘදුකාංග තාක්ෂණවේදය - අර්ධ කාලීන	118,023	39,440
	බී.ටෙක් - මෘදුකාංග තාක්ෂණවේදය - පූර්ණ කාලීන	63,075	64,160
	බී.ටෙක්. - ජාල තාක්ෂණවේදය		-
	බී.ටෙක්. - ජාල තාක්ෂණවේදය - අර්ධ කාලීන	126,575	108,440
	බී.ටෙක්. - ජාල තාක්ෂණවේදය - පූර්ණ කාලීන	115,481	12,480
	බී.ටෙක්. - ගොඩනැගිලි සේවා තාක්ෂණවේදය		
	බී.ටෙක්. - ගොඩනැගිලි සේවා තාක්ෂණවේදය - අර්ධ කාලීන	220,325	156,780
	බී.ටෙක්. - ගොඩනැගිලි සේවා තාක්ෂණවේදය - පූර්ණ කාලීන	132,600	18,920
	බී.ටෙක්. - විද්‍යුත් යාන්ත්‍ර තාක්ෂණවේදය		
	බී.ටෙක්. - විද්‍යුත් යාන්ත්‍ර තාක්ෂණවේදය - අර්ධ කාලීන	61,745	33,575
	බී.ටෙක්. - විද්‍යුත් යාන්ත්‍ර තාක්ෂණවේදය - පූර්ණ කාලීන	60,515	118,545
	බී.ටෙක්. - බහුමාධ්‍යක තාක්ෂණවේදය		
	බී.ටෙක්. - බහුමාධ්‍යක තාක්ෂණවේදය - අර්ධ කාලීන	79,701	74,660
	බී.ටෙක්. - බහුමාධ්‍යක තාක්ෂණවේදය - පූර්ණ කාලීන	81,400	108,880
	බී.ටෙක්. - චිත්‍රපට හා රූපවාහිනී අධ්‍යයනය		
	බී.ටෙක්. - චිත්‍රපට හා රූපවාහිනී අධ්‍යයනය - අර්ධ කාලීන	40,768	424,875
	බී.ටෙක්. - කර්මාන්ත කළමනාකරණය		
	බී.ටෙක්. - කර්මාන්ත කළමනාකරණය - අර්ධ කාලීන	15,920	87,130
	බී.ටෙක්. - කර්මාන්ත කළමනාකරණය - පූර්ණ කාලීන	110,058	1,200
	බී.ටෙක්. - ඉදිකිරීම් තාක්ෂණවේදය සහ සම්පත් කළමනාකරණය - පූර්ණ කාලීන	47,189	
	බී.ටෙක්. - ඉදිකිරීම් තාක්ෂණවේදය - අර්ධ කාලීන	139,405	45,735
	බී.ටෙක්. - ඉංග්‍රීසි භාෂාව පුහුණු කිරීම් තාක්ෂණවේදය		
	බී.ටෙක් - ඉංග්‍රීසි භාෂාව පුහුණු කිරීම් තාක්ෂණවේදය - පූර්ණ කාලීන	4,575	700

	බී.ටෙක් - ඉංග්‍රීසි භාෂාව පුහුණු කිරීම් තාක්ෂණවේදය - අර්ධ කාලීන	37,250	12,820
	බී.ටෙක්. - ප්‍රමාණ සමීක්ෂණ -පූර්ණ කාලීන	6,150	
	බී.ටෙක්. - ප්‍රමාණ සමීක්ෂණ - අර්ධ කාලීන	99,775	111,310
	බී.එඩ්. - තාක්ෂණවේදය		
	බී.එඩ්. - තාක්ෂණවේදය - පූර්ණ කාලීන		700
	බී.ටෙක්. - නිෂ්පාදන තාක්ෂණවේදය		
	බී.ටෙක්. - නිෂ්පාදන තාක්ෂණවේදය - අර්ධ කාලීන	72,300	138,995
	බී.ටෙක්. - නිෂ්පාදන තාක්ෂණවේදය - පූර්ණ කාලීන	70,930	4,700
	බී.ටෙක්. - ආහාර තාක්ෂණවේදය		
	බී.ටෙක්. - ආහාර තාක්ෂණවේදය - පූර්ණ කාලීන	100,195	92,190
	බී.ටෙක්. - ආහාර තාක්ෂණවේදය - අර්ධ කාලීන	82,950	1,800
	ගෘහභාණ්ඩ හා වැද්දුම්	1,965,742	193,545
	ඉගැන්වීමේ උපකරණ	7,380,270	1,900,720
	ග්‍රන්ථ	30,000	
	වෙනත් වත්කම්	115,500	
	ගොඩනැගිලි - පුනරුත්ථාපන	361,584	
	යන්ත්‍ර හා පිරියත	37,260,696	
	උපදේශන ගෙවීම් - ඩිබී		760,775
	අතැති තොග	360,500	60,435
	ලැබියයුතු ණයගැති - විශ්වවිද්‍යාලා විද්‍යාතන	1,247,101	
	කලින් ලද අත්තිකාරම්	1,247,101	
	අයදුම්පත් සැකසුම් ගාස්තු		71,025
		106,251,810	48,070,477
	ගෙවීම්ලාභී බද්ද (ආදායක බද්ද)	282,720	155,347
	රදවා ගැනීම් බද්ධ	53,698	
	කල්තියා ලද අත්තිකාරම්	(238,101)	
	රදවා ගැනීම්	17,504,991	14,664,286
	විගණන ගාස්තු සඳහා ප්‍රතිපාදනය	249,654	500,000
	ශිෂ්‍ය සුභසාධන	1,245,879	1,023,806
12	**ආපසු ගෙවිය යුතු කෙටි කාලීන තැන්පතු**		
	ටෙන්ඩර් තැන්පතු	1,952,675	979,975
	පුස්තකාල තැන්පතු	3,494,000	
	විද්‍යාගාර තැන්පතු	3,490,000	
	නේවාසිකාගාර තැන්පතු	716,000	622,000
		9,652,675	1,601,975

10.**12.9 මූල්‍ය ප්‍රකාශයන්ට සටහන්**

	දෙසැම්බර් 31 දිනෙන් අවසන් වර්ෂය සඳහා	2018	2017
		රුපියල්	**රුපියල්**
13	**පාරිතෝෂිකය සඳහා ප්‍රතිපාදනය**		
	2018.01.01 දිනට ශේෂය	35,083,888	29,043,106
	2018 වර්ෂය සඳහා ප්‍රතිපාදනය		6,040,782
	පාරිතෝෂික ගෙවීම	(581,826)	
	ගැලපුම	(295,035)	
	2018.12.31 **දිනට ශේෂය**	34,207,027	35,083,888
14	**ආපසු ගෙවිය යුතු දිගු කාලීන තැන්පතු**		
	පුස්තකාල තැන්පතු	14,315,000	13,534,078
	විද්‍යාගාර තැන්පතු	14,305,000	13,505,000
		28,620,000	27,039,078
15	**ප්‍රාග්ධන ප්‍රදානය**		
	ප්‍රාග්ධන ප්‍රදානය - කාර්මික අධ්‍යාපන සංවර්ධන ව්‍යාපෘතිය		

ස්ථාවර වත්කම් අත්කර ගැනීම	**වටිනාකම**	**ගැලපීම්**	**ක්‍රමක්ෂය**	**ශේෂය**
ගොඩනැගිල්ල	13,365,794		5,965,723	7,400,071
වතුර මල	11,190,627		5,035,782	6,154,845
පරිගණක	15,449,850	291,000	14,533,928	624,922

කාර්යාලීය උපකරණ	44,958,211		39,491,514	5,466,696
ඉගැන්වීමේ උපකරණ	174,760,907		147,345,454	27,415,454
ගෘහභාණ්ඩ හා වැද්දුම්	31,558,455		27,633,407	3,925,048
පුස්තකාල ග්‍රන්ථ	10,276,876		7,474,092	2,802,784
එකතුව	301,560,720	291,000	247,479,901	53,789,820

ප්‍රාග්ධන ප්‍රදානය - මහා භාණ්ඩාගාරය			
	වටිනාකම	**ක්‍රමක්ෂය**	**ශේෂය**
ස්ථාවර වත්කම් අත්කර ගැනීම			
මෝටර් වාහන	25,150,000	16,989,167	8,160,833
එකතුව	25,150,000	16,989,167	8,160,833

ප්‍රාග්ධන ප්‍රදානය - සී.ඕ.පී.ඒ.			
	වටිනාකම	**ක්‍රමක්ෂය**	**ශේෂය**
ස්ථාවර වත්කම් අත්කර ගැනීම			
ගෘහභාණ්ඩ හා වැද්දුම්	18,600	14,880	3,720
එකතුව	18,600	14,880	3,720

ප්‍රාග්ධන ප්‍රදානය - තරුණ කටයුතු හා නිපුණතා සංවර්ධන අමාත්‍යාංශය			
ස්ථාවර වත්කම් අත්කර ගැනීම	**වටිනාකම**	**ක්‍රමක්ෂය**	**ශේෂය**
ඉඩම් හා ඉඩම් වැඩිදියුනුකිරීම්	2,361,079		2,361,079
ගොඩනැගිල්ල	234,528,687	93,658,289	140,870,398
වාහන	758,245	279,077	479,168
ඉගැන්වීමේ උපකරණ	6,018,283	5,406,800	611,483
පරිගණක	79,850	79,850	
කාර්යාලීය උපකරණ	67,300		67,300
එකතුව	243,813,444	99,424,017	144,389,428

ප්‍රාග්ධන ප්‍රදානය - තෘතියික අධ්‍යාපන හා පුහුණු කිරීම් දෙපාර්මේන්තුව			
	වටිනාකම	**ක්‍රමක්ෂය**	**ශේෂය**
ස්ථාවර වත්කම් අත්කර ගැනීම			
ඉඩම්	595,500,000		595,500,000
ගොඩනැගිල්ල	161,003,908	63,345,800	97,658,108
කාර්යාලීය උපකරණ	80,401	80,401	
පිරියත හා යන්ත්‍රෝපකරණ	44,792	44,792	
ගෘහභාණ්ඩ හා වැද්දුම්	2,890,404	2,626,174	264,230
ඉගැන්වීමේ උපකරණ	13,789,614	12,224,730	1,564,884
පරිගණකය	170,432	165,286	5,146
වෙනත් වත්කම්	5,806	5,806	
එකතුව	773,485,357	78,492,989	694,992,368

10.**12.10** මූල්‍ය ප්‍රකාශයන්ට සටහන්

දෙසැම්බර් 31 දිනෙන් අවසන් වර්ෂය සඳහා			
ප්‍රාග්ධන ප්‍රදානය - නෝරාඩ			
	වටිනාකම	**ක්‍රමක්ෂය**	**ශේෂය**
ස්ථාවර වත්කම් අත්කර ගැනීම			
කාර්යාලීය උපකරණ	306,823	306,823	
පරිගණකය	4,479	4,479	
ගෘහභාණ්ඩ හා වැද්දුම්	1,086	1,086	
වෙනත් වත්කම්	317,986	317,986	
එකතුව	630,374	630,374	

ප්‍රාග්ධන ප්‍රදානය - නිපුනතා සංවර්ධන ව්‍යාපෘතිය				
	වටිනාකම	**ගැලපීම්**	**ක්‍රමක්ෂය**	**ශේෂය**
ස්ථාවර වත්කම් අත්කර ගැනීම				
කාර්යාලීය උපකරණ	1,033,344		860,667	172,677
පරිගණකය	1,406,234	722,518	652,544	31,172
ගෘහභාණ්ඩ හා වැද්දුම්	865,492		799,233	66,259
ඉගැන්වීමේ උපකරණ	15,796,981		13,956,940	1,840,041
වෙනත් වත්කම්	276,160	29,290	246,870	
එකතුව	19,378,211	751,808	16,516,254	2,110,149

ප්‍රාග්ධන ප්‍රදානය - ඩබ්.යූ.එස්.ඊ.			
	වටිනාකම	**ක්‍රමක්ෂය**	**ශේෂය**

ස්ථාවර වත්කම් අත්කර ගැනීම			
පරිගණක	1,263,750	1,263,750	
එකතුව	1,263,750	1,263,750	
ප්‍රාග්ධන ප්‍රදානය - මුදල් අමාත්‍යාංශය			
	වටිනාකම	**ක්‍රමක්ෂය**	**ශේෂය**
ස්ථාවර වත්කම් අත්කර ගැනීම			
පරිගණක	11,000	4,124	6,876
එකතුව	11,000	4,124	6,876
ප්‍රාග්ධන ප්‍රදානය - නිපුණතා සංවර්ධන අංශය			
	වටිනාකම	**ක්‍රමක්ෂය**	**ශේෂය**
ස්ථාවර වත්කම් අත්කර ගැනීම			
නොනිමි වැඩ	155,165,385		155,165,385
ගොඩනැගිල්ල	6,992,138	1,404,372	5,587,766
පිරියත හා යන්ත්‍රෝපකරණ	5,496,450	1,375,614	4,120,836
කාර්යාලීය උපකරණ	1,322,720	529,088	793,632
ගෘහභාණ්ඩ හා වැද්දුම්	537,342	214,936	322,406
ඉගැන්වීමේ උපකරණ	2,425,999	976,733	1,449,266
වෙනත් වත්කම්	2,002,336	1,780,954	221,382
එකතුව	173,942,371	6,281,699	167,660,673
ප්‍රාග්ධන ප්‍රදාන - ජී.අයි.ඉසඩ්			
	වටිනාකම	**ක්‍රමක්ෂය**	**ශේෂය**
ස්ථාවර වත්කම් අත්කර ගැනීම			
කාර්යාල උපකරණ	66,000	9,584	56,416
එකතුව	66,000	9,584	56,416

		2018	2017
විලම්බිත ආදායම			
2018.01.01 දිනට ශේෂය		506,574,654	462,523,679
වර්ෂය සඳහා ප්‍රාග්ධන දායකත්වය - මහා භාණ්ඩාගාරය		129,611,541	85,984,891
වර්ෂය සඳහා ක්ෂය / ක්‍රමක්ෂ ගැලපීම		(48,276,974)	(41,933,916)
2018.12.31 **දිනට ශේෂය**		587,909,221	506,574,654
මුළු ප්‍රාග්ධන ප්‍රධාන		1,659,079,504	1,590,873,662
16	**සමුච්චිත අරමුදල**		
	2018.01.01 දිනට ශේෂය	(12,365,315)	(7,100,357)
	ක්‍රමක් ක්ෂය/ගැලපුම වර්ෂය සඳහා	(1,831,091)	(1,439,212)
	මූල්‍ය කාර්ය සාධන ප්‍රකාශයෙන් මාරුකරන ලද අතිරික්තය/ (හිඟය)	10,632,874	(3,825,746)
	2018.12.31 **දිනට ශේෂය**	(3,563,532)	(12,365,315)
17	**වෙනත් අරමුදල්**		
	පුස්තකාල සංවර්ධන අරමුදල	111,600	92,700
	විශ්වවිද්‍යාලීය සංවර්ධන අරමුදල	170,485	170,485
	කාර්ය මණ්ඩල සංවර්ධන අරමුදල	3,812	3,812
	විශ්වවිද්‍යාලීය අරමුදල - විශේෂඥ උපදේශ සේවාවන්	316,315	316,315
		602,212	583,312
18	**නිපුණතා ක්ෂේත්‍ර සංවර්ධන ප්‍රදානය**		
	පුනරාවර්තන දායකත්වයන්	47,869,094	47,284,707
		47,869,094	47,284,707

10.**12.11 මූල්‍ය ප්‍රකාශයන්ට සටහන්**

	දෙසැම්බර් 31 දිනෙන් අවසන් වර්ෂය සඳහා	2018	2017
		රුපියල්	රුපියල්
19	**අධ්‍යයන කටයුතුවලින් ආදායම**		
	තාක්ෂණික ගුරු අධ්‍යාපනවේදය පිළිබඳ ජාතික ඩිප්ලෝමාව	17,500	35,500
	ප්‍රමාණ සමීක්ෂණය පිළිබඳ ජාතික ඩිප්ලෝමාව		55,600
		17,500	91,100
	විශේෂඥ උපදේශකත්ව ආදායම		
	උපදේශකත්ව පුහුණුව	66,000	4,763,526
	උපදේශකත්ව විෂයමාලාව		-
	උපදේශකත්ව සේවා	-	133,143
	උපදේශකත්ව වෙනත්	1,697,000	1,000,000
		1,763,000	5,896,669
	අධ්‍යයන කටයුතුවලින් මුළු ආදායම	1,780,500	5,987,769
	අධ්‍යයන කටයුතු මත ඍජු ව්‍යයදම		
20	**පාඨමාලා ගාස්තු (ව්‍යයදම)**		
	ප්‍රමාණ සමීක්ෂණය පිළිබඳ ජාතික ඩිප්ලෝමාව		74,050
			74,050
	විශේෂඥ උපදේශකත්ව ගෙවීම්		
	පුහුණු කිරීම්	-	2,300,319
	සේවා	-	65
	වෙනත්	243,092	593,275
		243,092	2,893,659
	අධ්‍යයන කටයුතු මත මුළු ඍජු ව්‍යයදම	243,092	2,967,709
21	**උපාධි වැඩසටහන වෙනින් ආදායම**	20,705,500	16,086,000
	බී.එඩ්. තාක්ෂණ උපාධි වැඩසටහන	776,000	503,600
	බී.ටෙක්. තාක්ෂණ උපාධි වැඩසටහන		
	මෘදුකාංග තාක්ෂණවේදය - අර්ධ කාලීන	1,204,100	1,174,900
	මෘදුකාංග තාක්ෂණවේදය - පූර්ණ කාලීන	398,700	411,900
	ජාල තාක්ෂණවේදය		
	ජාල තාක්ෂණවේදය - පූර්ණ කාලීන	323,400	289,800
	ජාල තාක්ෂණවේදය - අර්ධ කාලීන	820,400	877,000
	ගොඩනැගිලි සේවා තාක්ෂණවේදය		
	ගොඩනැගිලි සේවා තාක්ෂණවේදය - පූර්ණ කාලීන	258,400	167,000
	ගොඩනැගිලි සේවා තාක්ෂණවේදය - අර්ධ කාලීන	1,354,400	890,800
	නිෂ්පාදන තාක්ෂණවේදය		
	නිෂ්පාදන තාක්ෂණවේදය - පූර්ණ කාලීන	169,600	121,200
	නිෂ්පාදන තාක්ෂණවේදය - අර්ධ කාලීන	474,400	281,600
	බහුමාධ්‍යක තාක්ෂණවේදය		
	බහුමාධ්‍යක තාක්ෂණවේදය - පූර්ණ කාලීන	432,400	566,700
	බහුමාධ්‍යක තාක්ෂණවේදය - අර්ධ කාලීන	897,600	965,900
	යාන්ත්‍රවිද්‍යුත තාක්ෂණවේදය		
	යාන්ත්‍රවිද්‍යුත තාක්ෂණවේදය - පූර්ණ කාලීන	190,000	131,300
	යාන්ත්‍රවිද්‍යුත තාක්ෂණවේදය - අර්ධ කාලීන	1,356,400	648,800
	ආහාර තාක්ෂණවේදය		
	ආහාර තාක්ෂණවේදය - පූර්ණ කාලීන	110,400	50,000
	ආහාර තාක්ෂණවේදය - අර්ධ කාලීන	1,572,800	1,405,700
	චිත්‍රපට හා රූපවාහිනී තිර රචන අධ්‍යයනය		
	චිත්‍රපට හා රූපවාහිනී තිර රචන අධ්‍යයනය - අර්ධ කාලීන	578,800	719,700
	කර්මාන්ත කළමනාකරණය		
	කර්මාන්ත කළමනාකරණය - පූර්ණ කාලීන	144,000	84,000
	කර්මාන්ත කළමනාකරණය - අර්ධ කාලීන	534,100	252,000
	ඉදිකිරීම් තාක්ෂණවේදය හා පර්යේෂණ කළමනාකරණ		
	ඉදිකිරීම් තාක්ෂණවේදය හා පර්යේෂණ කළමනාකරණ - පූර්ණ කාලීන	91,200	62,000
	ඉදිකිරීම් තාක්ෂණවේදය හා පර්යේෂණ කළමනාකරණ - අර්ධ කාලීන	1,455,600	1,337,100
	ප්‍රමාණ සමීක්ෂණය - පූර්ණ කාලීන		
	ප්‍රමාණ සමීක්ෂණය - අර්ධ කාලීන	3,166,000	1,801,300

	ඉංග්‍රීසි භාෂා ඉගෙන්වීම - අර්ධ කාලීන	1,139,600	1,465,700
	ඉංග්‍රීසි භාෂාව ඉගැන්වීම	97,200	
	බී.එඩ්. හා බී.ටෙක්. උපාධි ලියාපදිංචි ගාස්තු	3,160,000	1,878,000
		19,929,500	15,582,400

10.**12.12 මූල්‍ය ප්‍රකාශයන්ට සටහන්**

	දෙසැම්බර් 31 දිනෙන් අවසන් වර්ෂය සඳහා	2018	2017
22	**වෙනත් ආදායම්**	**රුපියල්**	**රුපියල්**
	ණය පොළිය	231,527	233,961
	ප්‍රවාහනය		
	විවිධ	3,187,372	2,075,961
	ස්ථිර තැන්පතු පොළිය	3,382,023	1,816,831
	කැඳවුම් තැන්පතු පොළිය	225,179	685,268
	ගර්හිත වත්කම් අලෙවියෙන් ලත් ආදායම්	-	3,175
	පොදුකාර්ය ගාස්තු	1,746,300	
	උපාධි ලෝගු ආදායම	8,000	
	විඩියෝ / උපකරණ කුලියට දීම		
	පරිශ්‍රය භාවිතා කිරීම	1,069,250	20,000
	දේශන ශාලා	681,013	154,500
	ශ්‍රවනාගාරය	41,907	15,625
	නිලනිවාස	1,241,478	1,129,745
	නේවාසිකාගාරය	2,242,239	1,265,633
		14,056,288	7,400,699

10.**12.13** මූල්‍ය ප්‍රකාශයන්ට සටහන

	දෙසැම්බර් 31 දිනෙන් අවසන් වර්ෂය සඳහා											
23	විලම්බිත ආදායම ක්‍රමක්ෂය කිරීම											
	ස්ථාවර වත්කම් අත්කර ගැනීම	මහා භාණ්ඩා-ගාරය	ටී.ඊ.ඩී.පී.. ප්‍රදානය	භාණ්ඩා-ගාර ප්‍රදානය	ජී.ඕ.පී.ඒ. ප්‍රදානය	අමාත්‍යාංශ ප්‍රදානය	ඩී.ටී.ඊ.ටී. ප්‍රදානය	ඩබ්.යූ.එස්.සී. ප්‍රදානය	එස්.ඩී.පී. ප්‍රදානය	එස්.ඩී.ඩි. ප්‍රදානය	ජී.අයි.ඉසඩ	එකතුව
	ගොඩනැගිලි	5,078,359	668,290			12,188,223	9,049,400					26,984,272
	වතුර මල		559,531									559,531
	මෝටර් වාහන	424,555		2,274,167								2,698,722
	පරිගණක	12,355,510	421,875			13,295		210,625				13,001,305
	කාර්යාල උපකරණ	501,457	4,417,226							132,272	6,600	5,057,555
	ඉගැන්වීමේ උපකරණ	6,643,515	17,472,626			772,400		1,715,190	1,959,420	242,600		28,805,751
	ගෘහ භාණ්ඩ හා වැද්දුම්	2,921,586	3,152,319		1,860					53,734		6,129,499
	වෙනත් වත්කම්	2,129,219								221,382		2,350,601
	පිරියත හා යන්ත්‍රෝපකරණ	6,537,011								549,645		7,086,656
	පුස්තකාල ග්‍රන්ථ	2,828,582	934,261									3,762,843
	අස්පෘශ්‍ය වත්කම්	508,333										508,333
	පුනරුත්ථාපනය හා වැඩිදියුණු											
	ගොඩනැගිල්ල	5,658,158								349,607		6,007,765
	ප්‍රධාන ගොඩනැගිල්ල	880,058										880,058

	මෝටර් වාහන	30,448										30,448
	ගෘහ භාණ්ඩ හා වැද්දුම්											
	කාර්යාලීය උපකරණ	538,634										538,634
	වෙනත් වත්කම්	48,786										48,786
	පිරියත හා යනත්‍රෝපකරණ	15,705										15,705
	පුස්තකාල ග්‍රන්ථ											
	මායිම් තාප්ප	43,724										43,724
	අස්පෘශ්‍ය වත්කම්	1,133,333										1,133,333
	එකතුව	48,276,973	27,626,128	2,274,167	1,860	12,973,918	9,049,400	1,925,815	1,959,420	1,549,240	6,600	105,643,521
											යුනිවෝටෙක් වත්කම් සඳහා වාර්ෂික ක්ෂය	1,831,091
												107,474,612

10.**12.14 මූල්‍ය ප්‍රකාශයන්ට සටහන්**

	දෙසැම්බර් 31 දිනෙන් අවසන් වර්ෂය සඳහා	2018	2017
		රුපියල්	රුපියල්
24	**සේවක පිරිවැය**		
	වැටුප් හා වේතන	79,690,440	55,659,837
	ජීවන වියදම් දීමනාව	15,687,360	15,530,664
	අතුරු දීමනාව	1,075,638	7,398,380
	සේවක අර්ථසාධක අරමුදල් දායකත්වයන්	16,836,479	12,971,010
	සේවක භාරකාර අරමුදල් දායකත්වයන්	4,209,120	3,242,752
	උපකුලපති සංග්‍රහ දීමනාව	171,584	31,478
	සංග්‍රහ දීමනා	416,603	294,694
	පාරිතෝෂික ගෙවීම	(132,561)	-
	වෙනත් දීමනා	1,848,325	1,852,500
	අතිකාල	5,230,423	4,478,786
	නිවාඩු දින වැඩ සඳහා ගෙවීම්	282,917	103,866
	දීමනා - පාලක සභාව	336,000	432,000
	දීමනා - ප්‍රවාහන	314,823	143,000
	දීමනා - කාර්යමණ්ඩල දීමනා	2,400,000	1,844,500
	දීමනා - වෙනත්	125,600	198,500
	විද්වත් දීමනාව	32,556,318	19,120,207
	පර්යේෂණ දීමනාව	8,550,526	5,211,743
	විශේෂ දීමනාව	1,840,000	15,567,184
	අමතර දීමනා	12,694,013	9,163,264
	මාසික හානිපූරක දීමනා	16,502,966	10,538,467
	ගැලපුම් දීමනාව	4,208,610	2,712,668
		204,845,184	166,495,500
25	**ගමන් වියදම්**		
	දේශීය		
	ගමන් වියදම්	65,879	78,419
	සංයුක්ත දීමනා		
	විදේශීය		
	ගුවන් ගාස්තු	134,400	
	සංයුක්ත දීමනා	-	305,983
	අනියම් දීමනා	88,449	81,035
	උණුසුම් ඇදුම් දීමනා	66,183	15,155
	වෙනත්	13,800	
		368,711	480,592
26	**සැපයුම් හා අවශ්‍ය දේ**		
	ලිපිද්‍රව්‍ය - පරිපාලන	1,790,205	2,875,755
	කාර්යාලයට අවශ්‍ය දේ		
	කාර්යාලයේ යන්ත්‍රවල පරිභෝජන ද්‍රව්‍ය	1,339,440	1,465,507
	ඉන්ධන ප්‍රතිපාදනය (උපකුලපති)	329,866	273,237
	ඉන්ධන ප්‍රතිපාදනය (අධ්‍යක්ෂ ජනරාල්)	289,286	201,240
	ඉන්ධන ප්‍රතිපාදනය (පීඨාධිපති පුහුණු තාක්ෂණ)	190,560	168,480
	ඉන්ධන ප්‍රතිපාදනය (පීඨාධිපති කර්මාන්ත හා පුහුණු තාක්ෂණ)	190,560	168,480
	ඉන්ධන ප්‍රතිපාදනය (නිලවාහන සංචිතය)	965,181	825,611
	ඉන්ධන ප්‍රතිපාදනය (විදුලි ජනකය)	258,559	284,315
	ඉන්ධන ප්‍රතිපාදනය (අධ්‍යක්ෂ - ජනමාධ්‍ය)	190,560	98,046
	ඉන්ධන ප්‍රතිපාදනය (අධ්‍යක්ෂ - මුදල්)	190,560	168,480
	ඉන්ධන ප්‍රතිපාදනය (අධ්‍යක්ෂ - ඒ.ඒ.කෘ)	190,560	153,036
	මුද්‍රණ පරිපාලනය		
	මුද්‍රණ අධ්‍යනය		
	උපකුලපති/අධ්‍යක්ෂ ජනරාල්/ පාලක මණ්ඩලය සංග්‍රහ දීමනා	964	7,074
	නිලඇඳුම්	108,000	96,000
	වෛද්‍ය සැපයුම්	7,938	36,648
	විවිධ පරිභෝජන ද්‍රව්‍ය	469,198	348,094
		6,511,437	7,170,003

10.**12.15 මූල්‍ය ප්‍රකාශයන්ට සටහන්**

	දෙසැම්බර් 31 දිනෙන් අවසන් වර්ෂය සඳහා	2018	2017
		රුපියල්	**රුපියල්**
27	**වත්කම් අළුත්වැඩියාව හා නඩත්තුව**		
	වාහන		
	WPKH 6725 (සේවා, ටයර්, බැටරි හා සුළු අළුත්වැඩියා)	150,313	230,409
	301-1501 (සේවා, ටයර්, බැටරි හා සුළු අළුත්වැඩියා)	44,210	158,920
	19-6866 (සේවා, ටයර්, බැටරි හා සුළු අළුත්වැඩියා)	2,800	500
	62-3743 (සේවා, ටයර්, බැටරි හා සුළු අළුත්වැඩියා)	123,830	247,662
	62-4816 (සේවා, ටයර්, බැටරි හා සුළු අළුත්වැඩියා)	180,548	252,896
	NA-2503 (සේවා, ටයර්, බැටරි හා සුළු අළුත්වැඩියා)	184,093	178,773
	KO-4860 (සේවා, ටයර්, බැටරි හා සුළු අළුත්වැඩියා)	137,267	183,725
	KR-1801 (සේවා, ටයර්, බැටරි හා සුළු අළුත්වැඩියා)	83,879	51,961
	KR-7781 (සේවා, ටයර්, බැටරි හා සුළු අළුත්වැඩියා)	59,381	70,676
	NB-3149 (සේවා, ටයර්, බැටරි හා සුළු අළුත්වැඩියා)	154,109	425,521
	ND-5057 (සේවා, ටයර්, බැටරි හා සුළු අළුත්වැඩියා)	8,300	
	පිරියත, යන්ත්‍ර හා උපකරණ		
	පරිගණක හා උපාංග	193,216	1,809,875
	ඡායා පිටපත් හා වායු සමන යන්ත්‍ර සහ විදුලි සෝපාන	2,262,908	1,731,629
	ඉගැන්වීමේ උපකරණ	218,255	42,453
	විදුලි ජනකය	69,544	180,818
	කාර්යාල උපකරණ	61,480	19,472
	වෙනත්	900,002	1,030,411
	ගොඩනැගිලි ව්‍යූහය		-
	පුහුණු කිරීම් තාක්ෂණවේද පීඨය		-
	නේවාසිකාගාරය	215,633	-
	කාර්ය මණ්ඩල නිලනිවාස	681,338	
	අඛන්ඩ අධ්‍යනය කේන්ද්‍රය	22,000	-
	වෙනත්	652,392	570,727
	භෝජනාගාරය	77,160	
		6,482,658	7,186,428
28	**සේවා**		
	ප්‍රවාහන		
	වාහන කුලිය	198,199	231,275
	තැපැල් ගාස්තු	295,770	185,630
	දුරකථන	1,825,828	1,705,614
	අන්තර්ජාල සේවය	6,200,271	6,568,677
	නෛතික ගාස්තු	702,500	167,648
	කුවිතාන්සි සඳහා මුද්දර	-	100
	තැපැල් හා සංනිවේදන - වෙනත්	1,110	7,731
	විදුලිය	12,348,598	11,998,322
	ජලය	1,994,989	1,634,470
	කුලිය	48,000	300
	බදු	121,583	122,358
	රක්ෂණ හා ලියාපදිංචි ගාස්තු	498,472	571,677
	විෂයමාලා සංවර්ධනය	45,060	318,089
	ආරාධිත කථිකාචාර්ය ගාස්තු	22,439,148	18,642,743
	ශිෂ්‍ය ශිෂ්‍යාවන් සඳහා ශිෂ්‍යත්ව	-	16,180
	සංස්ථාමය සාමාජීය වගකීම	291,969	438,915
	ඉගෙනුම් ද්‍රව්‍ය	1,738,473	906,879
	ප්‍රදානෝත්සව/ උපාධි ප්‍රදානෝත්සවය	32,842	3,728,973
	ප්‍රචාරය (වෙළඳ ප්‍රචාරණය)	1,633,505	2,570,811
	කාර්ය මණ්ඩල සංවර්ධනය	2,230,459	3,355,109

	ප්‍රකාශන	-	171,356
	පුවත්පත් හා වාර සඟරා	299,238	279,142
	උත්සව අවස්ථා හා පරිත්‍යාග	13,900	66,520
	ගොඩනැගිලි භාරකාර සේවාව	7,121,405	7,546,549
	ආරක්ෂක සේවය	8,711,823	7,755,018
	සහභාගිකයින් සඳහා ආහාර	1,373,494	943,320
	ප්‍රදර්ශන	884,652	670,855
	පර්යේෂණ	454,606	497,080
	පරිවර්තන	-	148,480
	සාමාජිකත්වය	343,857	294,778

10.1**2.16 මුල්‍ය ප්‍රකාශයන්ට සටහන්**

	දෙසැම්බර් 31 දිනෙන් අවසන් වර්ෂය සඳහා	2018	2017
		රුපියල්	**රුපියල්**
	මෘදුකාංග යාවත්කාලීන කිරීම	354,583	354,583
	මූල්‍ය ගාස්තු	250	
	කර්මාන්ත පුහුණුව	43,350	50,820
	සාමාජීය අලෙවිකරණය	735,136	88,000
	විවිධ	452,679	706,386
		73,435,749	72,744,388
29	**ක්ෂය - ස්ථාවර වත්කම් අත්කර ගැනීම**		
	ගොඩනැගිලි	27,422,986	26,781,736
	වතුර මල	559,531	559,531
	මෝටර් වාහන	3,723,721	2,890,833
	පරිගණක	13,107,255	13,133,415
	ගෘහභාණ්ඩ හා වැද්දුම්	6,140,986	6,511,225
	කාර්යාලීය උපකරණ	5,069,763	5,403,819
	ඉගැන්වීම් උපකරණ	28,913,806	28,780,622
	ග්‍රන්ථ	3,762,992	3,237,081
	පිරියත හා යන්ත්‍රෝපකරණ	7,163,561	7,098,010
	වෙනත් වත්කම්	2,401,485	2,845,441
		98,266,086	97,241,713
	ක්ෂය - ස්ථාවර වත්කම් පුනරුත්ථාපනය		
	ගොඩනැගිලි	6,009,505	4,488,433
	ප්‍රධාන ගොඩනැගිල්ල	880,058	880,058
	පරිගණක		-
	මෝටර් වාහන	30,448	142,483
	ගෘහභාණ්ඩ හා කාර්යාලීය උපකරණ	538,634	318,684
	පිරියත හා යන්ත්‍රෝපකරණ	15,705	15,705
	වෙනත් වත්කම්	48,786	88,153
	මායිම් තාප්ප	43,724	43,724
	ග්‍රන්ථ	-	22,500
		7,566,860	5,999,740
	කාලපරිච්ඡේදය සඳහා මුළු ක්ෂය	105,832,946	103,241,453
	ක්‍රමක්ෂය		
	ක්‍රමක්ෂය - **ස්ථාවර වත්කම් අත්කර ගැනීම**		
	අස්පෘශ්‍ය වත්කම්	508,333	667,032
	ක්‍රමක්ෂය - **ස්ථාවර වත්කම් පුනරුත්ථාපනය හා දියුණු කිරීම**		
	අස්පෘශ්‍ය වත්කම්	1,133,333	1,133,333
	කාලපරිච්ඡේදය සඳහා මුළු ක්‍රමක්ෂය	1,641,666	1,800,365
	මුළු ක්ෂය හා ක්‍රමක්ෂය	107,474,612	105,041,818
30	**මෙහෙයුම් වියදම් - නිපුනතා සංවර්ධන අංශය**		
	විද්වතුන් සඳහා කෙටිකාලීන පාඨමාලා	546,899	502,217
	තක්සේරුකාර පුහුණුව	1,913,622	1,038,543

	උපාධි ප්‍රධානොත්සව	562,904	
	විදේශීය පුහුණුව		
	ජාතික නිපුණතා සුදුසුකම් 5 තාක්ෂණික හා වෘත්තීය අධ්‍යාපන හා පුහුණුකරුවන් සඳහා	3,059,318	3,737,659
	විෂයමාලා සංවර්ධනය	4,818,374	1,491,350
	නව බදවාගැනීම්	13,337,404	-
	තත්ත්ව සහතික ඒකකය	717,173	902,007
	විෂයමාලා සංවර්ධන කර්මාන්තය	570,140	47,895
	කර්මාන්ත පුහුණු කළමනාකරණය	526,134	701,022
	සාමාජීය අලෙවිකරණය	5,884,124	3,300,239
	පශ්චාත් උපාධිධාරීන්	6,668,761	9,293,264
	අයි.ඉ.එස්.එල්. පිළිගැනීම ලබාගැනීම	287,851	3,278,430
	උපදේශන ගෙවීම් - ඩි.බී	4,550,225	2,580,150
		1,592,787	
	ධාරිතා වර්ධනය	2,833,378	
	මුළු මෙහෙයුම් වියදම්		47,284,707

11.0 විගණන වාර් තාව

ජාතික විගණන කාර්යාලය
தேசிய கணக்காய்வு அலுவலகம்
NATIONAL AUDIT OFFICE

මගේ අංකය / எனது இல. / My No. } විටිවයි/බී/යුවිටි/එස්ඒ/2018/03 ඔබේ අංකය / உமது இல. / Your No. } දිනය / திகதி / Date } 2019 මැයි 31 දින

DG/DF/AIA
F.u.a.p
06/06/2019
VC File

උපකුලපති,
වෘත්තීය තාක්ෂණ විශ්වවිද්‍යාලය

වෘත්තීය තාක්ෂණ විශ්වවිද්‍යාලයේ 2018 දෙසැම්බර් 31 දිනෙන් අවසන් වර්ෂය සඳහා වූ මූල්‍ය ප්‍රකාශන සහ වෙනත් නෛතික හා නියාමන අවශ්‍යතා පිළිබඳව 2018 අංක 19 දරන ජාතික විගණන පනතේ 12 වන වගන්තිය ප්‍රකාරව විගණකාධිපති වාර්තාව

යථෝක්ත වාර්තාව මේ සමඟ එවා ඇත.

ඩබ්ලිව්.පී.සී. වික්‍රමරත්න
විගණකාධිපති

පිටපත : 01. ලේකම් - කර්මාන්ත හා වාණිජ කටයුතු, දිගුකාලීනව අවතැන් වූ පුද්ගලයන් නැවත පදිංචි කිරීම, සමූපකාර සංවර්ධන සහ වෘත්තීය පුහුණු හා නිපුණතා සංවර්ධන අමාත්‍යාංශය

02. ලේකම් - මුදල් අමාත්‍යාංශය

අංක 306/72, පොල්දූව පාර, බත්තරමුල්ල, ශ්‍රී ලංකාව. இல. 306/72, பொல்துவ வீதி, பத்தரமுல்லை, இலங்கை. No. 306/72, Polduwa Road, Battaramulla, Sri Lanka.
+94 11 2 88 70 28 - 34 +94 11 2 88 72 23 ag@auditorgeneral.gov.lk www.auditorgeneral.gov.lk

ජාතික විගණන කාර්යාලය
தேசிய கணக்காய்வு அலுவலகம்
NATIONAL AUDIT OFFICE

මගේ අංකය எனது இல. My No. } විවිවඉ/බී/යූවීටී/එෆ්ඒ/2018/03 මබේ අංකය உமது இல. Your No. } දිනය திகதி Date } 2019 මැයි 31 දින

උපකුලපති,
වෘත්තීය තාක්ෂණ විශ්වවිද්‍යාලය

වෘත්තීය තාක්ෂණ විශ්වවිද්‍යාලයේ 2018 දෙසැම්බර් 31 දිනෙන් අවසන් වර්ෂය සඳහා වූ මූල්‍ය ප්‍රකාශන සහ වෙනත් නෛතික හා නියාමන අවශ්‍යතා පිළිබඳව 2018 අංක 19 දරන ජාතික විගණන පනතේ 12 වන වගන්තිය ප්‍රකාරව විගණකාධිපති වාර්තාව

---

1. මූල්‍ය ප්‍රකාශන

1.1 මතය

වෘත්තීය තාක්ෂණ විශ්වවිද්‍යාලයේ 2018 දෙසැම්බර් 31 දිනට මූල්‍ය තත්ත්ව ප්‍රකාශනය සහ එදිනෙන් අවසන් වර්ෂය සඳහා වූ මූල්‍ය කාර්යසාධන ප්‍රකාශනය, ශුද්ධ වත්කම් වෙනස්වීමේ ප්‍රකාශනය සහ එදිනෙන් අවසන් වර්ෂය සඳහා මුදල් ප්‍රවාහ ප්‍රකාශනය සහ මූල්‍ය ප්‍රකාශනවලට අදාළ සටහන්, සාරාංශගත වැදගත් ගිණුම්කරණ ප්‍රතිපත්තිවලින් සමන්විත 2018 දෙසැම්බර් 31 දිනෙන් අවසන් වර්ෂය සඳහා වූ මූල්‍ය ප්‍රකාශන ශ්‍රී ලංකා ප්‍රජාතාන්ත්‍රික සමාජවාදී ජනරජයේ ආණ්ඩුක්‍රම ව්‍යවස්ථාවේ 154(1) ව්‍යවස්ථාව සමඟ සංයෝජිතව කියවිය යුතු 2018 අංක 19 දරන ජාතික විගණන පනතේ සහ 2008 අංක 31 දරන වෘත්තීය තාක්ෂණ විශ්වවිද්‍යාල පනතේ විධිවිධාන ප්‍රකාර මාගේ විධානය යටතේ විගණනය කරන ලදී. ආණ්ඩුක්‍රම ව්‍යවස්ථාවේ 154(6) ව්‍යවස්ථාව ප්‍රකාරව මාගේ වාර්තාව යථා කාලයේදී පාර්ලිමේන්තුවේදී සභාගත කරනු ලැබේ.

විශ්වවිද්‍යාලයේ 2018 දෙසැම්බර් 31 දිනට මූල්‍ය තත්ත්වය සහ එදිනෙන් අවසන් වර්ෂය සඳහා එහි මූල්‍ය ක්‍රියාකාරිත්වය හා මුදල් ප්‍රවාහ ශ්‍රී ලංකා රාජ්‍ය අංශයේ ගිණුම්කරණ ප්‍රමිතිවලට අනුකූලව සත්‍ය හා සාධාරණ තත්ත්වයක් පිළිබිඹු කරන බව මා දරන්නා වූ මතය වේ.

අංක 306/72, පොල්දූව පාර, බත්තරමුල්ල, ශ්‍රී ලංකාව. இல. 306/72, பொல்துவ வீதி, பத்தரமுல்லை, இலங்கை. No. 306/72, Polduwa Road, Battaramulla, Sri Lanka.
+94 11 2 88 70 28 - 34 +94 11 2 88 72 23 ag@auditorgeneral.gov.lk www.auditorgeneral.gov.lk

1.2 මතය සඳහා පදනම

ශ්‍රී ලංකා විගණන ප්‍රමිතිවලට (ශ්‍රී.ලං.වි.ප්‍ර) අනුකූලව මා විගණනය සිදු කරන ලදී. මෙම විගණන ප්‍රමිති යටතේ වූ මාගේ වගකීම, මෙම වාර්තාවේ මූල්‍ය ප්‍රකාශන විගණනය සම්බන්ධයෙන් විගණකගේ වගකීම යන කොටසේ තවදුරටත් විස්තර කර ඇත. මාගේ මතය සඳහා පදනමක් සැපයීම උදෙසා මා විසින් ලබාගෙන ඇති විගණන සාක්ෂි ප්‍රමාණවත් සහ උචිත බව මාගේ විශ්වාසයයි.

1.3 මූල්‍ය ප්‍රකාශන පිළිබඳ කළමනාකරණයේ සහ පාලනය කරන පාර්ශවයන්ගේ වගකීම

මෙම මූල්‍ය ප්‍රකාශන ශ්‍රී ලංකා රාජ්‍ය අංශයේ ගිණුම්කරණ ප්‍රමිතිවලට අනුකූලව පිළියෙල කිරීම හා සාධාරණ ලෙස ඉදිරිපත් කිරීම සහ වංචා හෝ වැරදි හේතුවෙන් ඇතිවිය හැකි ප්‍රමාණාත්මක සාවද්‍ය ප්‍රකාශයන්ගෙන් තොරව මූල්‍ය ප්‍රකාශන පිළියෙල කිරීමට හැකිවනු පිණිස අවශ්‍ය වන අභ්‍යන්තර පාලනයන් තීරණය කිරීම කළමනාකරණයේ වගකීම වේ.

මූල්‍ය ප්‍රකාශන පිළියෙල කිරීමේදී, විශ්වවිද්‍යාලය අඛණ්ඩව පවත්වාගෙන යාමේ හැකියාව තීරණය කිරීම කළමනාකරණයේ වගකීමක් වන අතර, කළමනාකාරිත්වය විශ්වවිද්‍යාලය ඈවර කිරීමට අදහස් කරන්නේ නම් හෝ වෙනත් විකල්පයක් නොමැති විටදී මෙහෙයුම් නැවැත්වීමට කටයුතු කරන්නේ නම් හැර අඛණ්ඩ පැවැත්මේ පදනම මත ගිණුම් තැබීම හා විශ්වවිද්‍යාලයේ අඛණ්ඩ පැවැත්මට අදාළ කරුණු අනාවරණය කිරීමද කළමනාකරණයේ වගකීමකි.

විශ්වවිද්‍යාලයේ මූල්‍ය වාර්තාකරණ ක්‍රියාවලිය සම්බන්ධ වගකීම, පාලනය කරන පාර්ශවයන් විසින් දරනු ලබයි.

2018 අංක 19 දරන ජාතික විගණන පනතේ 16 (1) උප වගන්තිය ප්‍රකාරව, විශ්වවිද්‍යාලයේ වාර්ෂික සහ කාලීන මූල්‍ය ප්‍රකාශන පිළියෙල කිරීමට හැකිවන පරිදි ස්වකීය ආදායම්, වියදම්, වත්කම් හා බැරකම් පිළිබඳ නිසි පරිදි පොත්පත් හා වාර්තා පවත්වාගෙන යා යුතුය.

1.4 මූල්‍ය ප්‍රකාශන විගණනය සම්බන්ධයෙන් විගණකගේ වගකීම

සමස්තයක් ලෙස මූල්‍ය ප්‍රකාශන, වංචා සහ වැරදි නිසා ඇතිවන ප්‍රමාණාත්මක සාවද්‍ය ප්‍රකාශනයන්ගෙන් තොර බවට සාධාරණ තහවුරුවක් ලබාදීම සහ මාගේ මතය ඇතුළත් විගණකගේ වාර්තාව නිකුත් කිරීම මාගේ අරමුණ වේ. සාධාරණ සහතිකවීම උසස් මට්ටමේ

සහතිකවීමක් වන නමුත්, ශ්‍රී ලංකා විගණන ප්‍රමිති ප්‍රකාරව විගණනය සිදු කිරීමේදී එය සැමවිටම ප්‍රමාණාත්මක අවප්‍රකාශනයන් අනාවරණය කරගන්නා බවට වන තහවුරු කිරීමක් නොවනු ඇත. වංචා සහ වැරදි තනි හෝ සාමූහික ලෙස බලපෑම නිසා ප්‍රමාණාත්මක අවප්‍රකාශනයන් ඇතිවිය හැකි අතර, මෙම මූල්‍ය ප්‍රකාශන පදනම් කරගනිමින් පරිශීලකයන් විසින් ගනු ලබන ආර්ථික තීරණ කෙරෙහි බලපෑමක් විය හැකි බවට අපේක්ෂා කෙරේ.

මා විසින් වෘත්තීය විනිශ්චය සහ වෘත්තීය සැකමුසුබවින් යුතුව ශ්‍රී ලංකා විගණන ප්‍රමිති ප්‍රකාරව විගණනය කරන ලදී. තවද,

- වංචා හෝ වැරදි හේතුවෙන් මූල්‍ය ප්‍රකාශනවල ඇති විය හැකි ප්‍රමාණාත්මක සාවද්‍ය ප්‍රකාශනයන්ගේ අවදානම් හඳුනාගැනීමේදී හා තක්සේරු කිරීමේදී අවස්ථාවෝචිතව උචිත විගණන පටිපාටි සැලසුම් කිරීමෙන් වංචා හෝ වැරදි හේතුවෙන් ඇතිවන්නා වූ අවදානම් මහඟරවා ගැනීමට, ප්‍රමාණවත් සහ සුදුසු විගණන සාක්ෂි ලබා ගැනීම මාගේ මතයට පදනම් වේ. ප්‍රමාණාත්මක සාවද්‍ය ප්‍රකාශනයන්ගෙන් සිදුවන බලපෑමට වඩා වංචාවකින් සිදු වන්නා වූ බලපෑම ප්‍රබල වන අතර, දූස්සන්ධානය, ව්‍යාජ ලේඛන සැකසීම, චේතනාන්විත මඟහැරීම් හෝ අභ්‍යන්තර පාලනයන් මඟහැරීම් වංචාවක් ඇතිවීමට හේතුවේ.

- අවස්ථාවෝචිතව උචිත විගණන පටිපාටි සැලසුම් කිරීම පිණිස විශ්වවිද්‍යාලයේ අභ්‍යන්තර පාලනය සම්බන්ධයෙන් අවබෝධයක් ලබා ගන්නා ලද නමුත්, අභ්‍යන්තර පාලනයේ සඵලදායිත්වය පිළිබඳ මතයක් ප්‍රකාශ කිරීමට අදහස් නොකරයි.

- භාවිතා කරන ලද ගිණුම්කරණ ප්‍රතිපත්තිවල සහ ගිණුම්කරණ ඇස්තමේන්තුවල සාධාරණත්වය සහ කළමනාකරණය විසින් කරන ලද සම්බන්ධිත හෙළිදරව්කිරීම්වල යෝග්‍යතාව අගයන ලදී.

- සිද්ධීන් හෝ තත්ත්වයන් හේතුවෙන් විශ්වවිද්‍යාලයේ අඛණ්ඩ පැවැත්ම පිළිබඳ ප්‍රමාණාත්මක අවිනිශ්චිතතාවයක් තිබේ ද යන්න සම්බන්ධයෙන් ලබාගත් විගණන සාක්ෂි මත පදනම් ව ගිණුම්කරණය සඳහා ආයතනයේ අඛණ්ඩ පැවැත්ම පිළිබඳ පදනම යොදා ගැනීමේ අදාලත්වය තීරණය කරන ලදී. ප්‍රමාණවත් අවිනිශ්චිතතාවයක් ඇති බවට මා නිගමනය කරන්නේ නම් මූල්‍ය ප්‍රකාශනවල ඒ සම්බන්ධයෙන් වූ හෙළිදරව්කිරීම් වලට මාගේ විගණන වාර්තාවේ අවධානය යොමු කළ යුතු අතර, එම හෙළිදරව්කිරීම්

ප්‍රමාණවත් නොවන්නේ නම් මාගේ මතය විකරණය කළ යුතුය. කෙසේ වුවද, අනාගත සිද්ධීන් හෝ තත්ත්වයන් මත අඛණ්ඩ පැවැත්ම අවසන් වීමට හැකිය.

- හෙළිදරව් කිරීම් ඇතුළත් මූල්‍ය ප්‍රකාශනවල ඉදිරිපත් කිරීම, ව්‍යුහය සහ අන්තර්ගතය ඇගයීමට ලක්කල අතර ඒ සඳහා පාදක වූ ගනුදෙනු හා සිද්ධීන් උචිත හා සාධාරණ අයුරින් මූල්‍ය ප්‍රකාශනවල ඇතුළත් බව අගයන ලදී.

මාගේ විගණනය තුළ දී හඳුනාගත් වැදගත් විගණන සොයාගැනීම්, ප්‍රධාන අභ්‍යන්තර පාලන දුර්වලතා හා අනෙකුත් කරුණු පිළිබඳව පාලනය කරනු ලබන පාර්ශවයන් දැනුවත් කරන ලදී.

2. වෙනත් නෛතික හා නියාමන අවශ්‍යතා පිළිබඳ වාර්තාව

2018 අංක 19 දරන ජාතික විගණන පනතේ පහත සඳහන් අවශ්‍යතාවයන් සම්බන්ධයෙන් විශේෂ ප්‍රතිපාදන ඇතුලත් වේ.

- 2018 අංක 19 දරන ජාතික විගණන පනතේ 12 (අ) වගන්තියේ සඳහන් අවශ්‍යතාවයන් අනුව, විගණනය සඳහා අවශ්‍ය සියලු තොරතුරු සහ පැහැදිලි කිරීම් මා විසින් ලබා ගන්නා ලද අතර, මාගේ පරීක්ෂණයෙන් පෙනී යන ආකාරයට නිසි මූල්‍ය වාර්තා විශ්වවිද්‍යාලය පවත්වාගෙන ගොස් තිබුණි.

- 2018 අංක 19 දරන ජාතික විගණන පනතේ 6 (I) (ඈ) (III) වගන්තියේ සඳහන් අවශ්‍යතාවය අනුව විශ්වවිද්‍යාලය ඉදිරිපත් කරන ලද මූල්‍ය ප්‍රකාශන ඉකුත් වර්ෂය සමඟ අනුරූප වේ.

- 2018 අංක 19 දරන ජාතික විගණන පනතේ 6 (I) (ඈ) (IV) වගන්තියේ සඳහන් අවශ්‍යතාවය අනුව ඉකුත් වර්ෂයේදී මා විසින් සිදුකරන ලද නිර්දේශයන් ඉදිරිපත් කරන ලද මූල්‍ය ප්‍රකාශන වල ඇතුළත්ව ඇත.

අනුගමනය කරන ලද ක්‍රියාමාර්ග සහ ලබාගන්නා ලද සාක්ෂි මත හා ප්‍රමාණාත්මක කරුණුවලට සීමා කිරීම තුල, පහත සඳහන් ප්‍රකාශ කිරීමට තරම් කිසිවක් මාගේ අවධානයට ලක් නොවීය.

- 2018 අංක 19 දරන ජාතික විගණන පනතේ 12(ඈ) වගන්තියේ සඳහන් අවශ්‍යතාවය අනුව, විශ්වවිද්‍යාලයේ පාලක මණ්ඩලයේ යම් සාමාජිකයකුට විශ්වවිද්‍යාලය සම්බන්ධ වී යම් ගිවිසුමක් සම්බන්ධයෙන් සෘජුව හෝ අන්‍යාකාරයකින් සාමාන්‍ය ව්‍යාපාරික තත්ත්වයෙන් බැහැරව සම්බන්ධයක් ඇති බව.

- 2018 අංක 19 දරන ජාතික විගණන පනතේ 12(ඊ) වගන්තියේ සඳහන් අවශ්‍යතාවය අනුව පහත සඳහන් නිරීක්ෂණය හැර යම් අදාල ලිඛිත නීතියකට හෝ විශ්වවිද්‍යාලයේ පාලක මණ්ඩලය විසින් නිකුත් කරන ලද වෙනත් පොදු හෝ විශේෂ විධානවලට අනුකූල නොවන ලෙස ක්‍රියාකර ඇතිබව.

  ශ්‍රී ලංකා ප්‍රජාතාන්ත්‍රික සමාජවාදී ජනරජයේ මුදල් රෙගුලාසි සංග්‍රහයේ මුදල් රෙගුලාසි 571 ප්‍රකාරව තැන්පත් කල දින සිට වර්ෂ 2 ක් ඉක්මවා තිබූ එකතුව රු.12,098,822 ක් වූ රැඳවුම් මුදල් සම්බන්ධයෙන් මුදල් රෙගුලාසි ප්‍රකාරව කටයුතු කර නොතිබුණි.

- 2018 අංක 19 දරන ජාතික විගණන පනතේ 12 (උ) වගන්තියේ සඳහන් අවශ්‍යතාවය අනුව විශ්වවිද්‍යාලයේ බලතල, කර්තව්‍ය සහ කාර්යයන්ට අනුකූල නොවන ලෙස කටයුතු කර ඇති බව.

- 2018 අංක 19 දරන ජාතික විගණන පනතේ 12 (ඌ) වගන්තියේ සඳහන් අවශ්‍යතාවය අනුව විශ්වවිද්‍යාලයේ සම්පත් සකසුරුවම් ලෙස, කාර්යක්ෂම ලෙස සහ ඵලදායී ලෙස කාලසීමාවන් තුල අදාල නීතිරීති වලට අනුකූලව ප්‍රසම්පාදනය කර භාවිතා කර නොමැති බව.

ඩබ්ලිව්.පී.සී.වික්‍රමරත්න
විගණකාධිපති