මොරටුව විශ්වවිද්‍යාලය, ශ්‍රී ලංකාව

மொறட்டுவைப் பல்கலைக்கழகம், இலங்கை

UNIVERSITY OF MORATUWA, SRI LANKA



වාර්ෂික වාර්තාව
සහ ගිණුම් වාර්තාව

வருடாந்த அறிக்கையுடன்
கணக்கறிக்கை

ANNUAL REPORT
& STATEMENT OF ACCOUNT

2020

වාර්ෂික වාර්තාව සහ මූල්‍ය ප්‍රකාශන

2020

අපගේ දැක්ම

වඩාත්ම ගෝලීයව පිළිගත් දකුණු ආසියාවෙහි දැනුම් ව්‍යවසාය වීම

අපගේ මෙහෙවර

දකුණු ආසියාව තුළ තාක්ෂණික සහ අදාළ ශික්ෂණයන් සඳහා ප්‍රමුඛ දැනුම් ව්‍යවසාය බවට පත් වීම:

- ගෝලීය අභියෝගවලට මුහුණ දීම සඳහා විමසුම් මනස පෝෂණය කරන සහ දැනුම සහ කුසලතා සංවර්ධනය කරන තාක්ෂණික සහ ආශ්‍රිත ශික්ෂණයන්හි ප්‍රතිසංස්කරණාත්මක අධ්‍යාපනය සැපයීමෙන්;

- දැනුම පිළිබඳ සීමා මායිම් පුළුල් කිරීමට සහ ජාතික තාක්ෂණික හැකියාවන් ඉහළ නැංවීමට ජාතිකව වැදගත් සහ ඉහළ බලපෑම් සහිත පර්යේෂණ කර ගෙන යාමෙන්;

- අන්තර්ජාතිකව ස්ථානගත වූ ශ්‍රී ලාංකික විශ්වවිද්‍යාලයක් ලෙස රජයට, කර්මාන්තයට සහ සමාජයට විශේෂඥ සේවා සැපයීමෙන්; සහ

- ශ්‍රී ලංකාවේ තිරසාර, විද්‍යාත්මක, තාක්ෂණික, සමාජයීය සහ ආර්ථික සංවර්ධනයට දායක වීමෙන්.



මොරටුව විශ්වවිද්‍යාලය (UOM) අද ශ්‍රී ලංකාවේ හොඳම විශ්වවිද්‍යාලවලින් එකක් ලෙස සැලකේ. මොරටුව විශ්වවිද්‍යාලය (UOM) අධ්‍යාපනික වශයෙන් මනා දැනුමින් යුත්, ආත්ම විශ්වාසයෙන් යුත්, නම්‍යශීලී උපාධිය ලැබීමෙන් පසු වහාම සේවයේ යෙදීමට සූදානම් ජාත්‍යන්තරව පිළිගත් ගුණාත්මක උපාධිධාරීන් බිහි කිරීමට කැපවී කටයුතු කරයි. තවද, අපේ ශිෂ්‍යයන් උපාධිය ලබා ගන්නා විට "රැකියා සොයන්නන්" වෙනුවට "රැකියා නිර්මාණකරුවන්" බවට පත් වීමට පුහුණු කෙරේ. අපගේ බොහොමයක් නව උපාධිධාරීන්ගේ වාර්ෂික වැටුපටත් වඩා අඩු මුදලක් වන වසර 4කට එක් ශිෂ්‍යයෙක් සඳහා ඇමෙරිකානු ඩොලර් 9500 ක පිරිවැයකින් (පුනරාවර්තන) ඉංජිනේරු, වෛද්‍ය වාස්තු විද්‍යා, ප්‍රමාණ සමීක්ෂණ, සැලසුම්කරණය, නගර හා ග්‍රාම නිර්මාණකරණ, පහසුකම් කළමනාකරණ, තොරතුරු තාක්ෂණ, සහ ප්‍රවාහන සහ කාර්ය සම්පාදන කළමනාකරණ සහ ව්‍යාපාර අංශවල උපාධිධාරීන් මොරටුව විශ්වවිද්‍යාලය බිහි කරයි.

විශ්වවිද්‍යාලය ක්‍රමෝපාය සැලසුම්කරණය සහ බොහෝ මූලාරම්භයන් ක්‍රියාවට නැංවීම මගින් ශ්‍රී ලංකාව "දැනුම් මධ්‍යස්ථානයක්" බවට පත් කිරීමට දායක වන අතරතුර අප රටේ ආර්ථික සංවර්ධනයේදී ක්‍රියාකාරී සහභාගිවන්නෙකු වීම පිණිස ඉලක්ක කීපයක් පිහිටුවා ඇත.

2020 වසර අවසන් වන විට, මොරටුව විශ්වවිද්‍යාලය තුළ 9090ක උපාධි අපේක්ෂක ශිෂ්‍ය සංඛ්‍යාවක් සිටි අතර 2019 උ.පෙ. ශිෂ්‍ය කණ්ඩායමෙන් ශිෂ්‍යයන් 2277ක නව කණ්ඩායමක් බඳවා ගන්නා ලදී (කොවිඩ්-19 වසංගත තත්ත්වය හේතුවෙන් නව බඳවා ගැනීම් 2021 මුල් භාගයේදී සිදු කරන ලදී). එය යම් දැඩි ඉඩකඩ සීමා නොසලකා සිදු කළේ මොරටුව විශ්වවිද්‍යාලය නව බඳවා ගැනීම සඳහා අධ්‍යයන වැඩසටහන් ඇරඹීම සම්බන්ධව අනෙකුත් බොහෝ විශ්වවිද්‍යාලවලට වඩා ඉදිරියෙන් සිටීමින් රැඳී සිටීමේ කාලය අඩු කර ගනිමිනි.

පසුගිය වසර දහය තුළ, විශ්වවිද්‍යාලය වාර්ෂිකව සිසුන් බඳවා ගැනීම 70% ට වඩා වැඩි කර ඇති බව අවධාරණය කළ යුතුය, අපගේ උපාධි වැඩසටහන් සඳහා සිසුන්ගේ සහ ඔවුන්ගේ දෙමාපියන්ගේ වැඩිවන ඉල්ලුම සපුරාලීම සඳහා ඉංජිනේරු පීඨයේ 31%, වාස්තු විද්‍යා පීඨයේ 83%, තොරතුරු තාක්ෂණ පීඨයේ සහ 77% සහ ව්‍යාපාර පීඨයේ 61% ක් වශයෙනි. තවද, අලුතින් පිහිටුවන ලද වෛද්‍ය පීඨයේ MBBS උපාධි වැඩසටහන සඳහා සිසුන් 104 දෙනෙකුගෙන් සමන්විත පළමු ශිෂ්‍ය කණ්ඩායම UOM විසින් බඳවා ගන්නා ලදී.

පසුගිය වසර දහයක කාලය තුළ සැලකිය යුතු ලෙස ඉහළ ගිය වාර්ෂික බඳවා ගැනීම් සහ සීමිත පහසුකම් සමඟ, මොරටුව විශ්වවිද්‍යාලය එහි සියලු උපාධිධාරී වැඩසටහන්වල අදාළත්වය හා ගුණාත්මකභාවය අඛණ්ඩව පවත්වා ගැනීමට සහ වැඩිදියුණු කිරීමට සමත් වී ඇත.

2020 වසරේ දී, අවසන් විභාගයට පෙනී සිටි 1550ක් වූ මුළු ශිෂ්‍ය සංඛ්‍යාව අතුරින් සිසුන් 1388ක් (90%) සිය පළමු උපාධිය හිමිකර ගැනීම සඳහා පනවා ඇති අවම කාල පරිච්ඡේදය තුළ උපාධිය හිමි කර ගත්හ. 2020 වසරේ පොදු උපාධි ප්‍රදානෝත්සවයේ දී පිරිනමන ලද මුළු උපාධි සංඛ්‍යාව 1877ක් වූ අතර එයින් උපාධි 1491ක් ප්‍රථම උපාධි වූ අතර 386ක් පශ්චාත් උපාධි විය.

2020 වසරේ සිදු කළ, උපාධිධාරීන්ගේ සේවානියුක්ති රටාව පිළිබඳ නිරීක්ෂණ සමීක්ෂණයට අනුව, මොරටුව විශ්වවිද්‍යාලයේ උපාධිධාරීන් සම්බන්ධව කර්මාන්තය හා එහි සේවායෝජකයගේ විශාල ඉල්ලුමක් කොවිඩ්-19 වසංගත තත්ත්වය තුළදී පවා ඇති බව පෙන්නුම් කරමින්, උපාධි ප්‍රදානෝත්සව අවස්ථාව වන විට සියලු උපාධිධාරීන්ගෙන් 71.1%ක් රැකියාවල නියුක්ත වූ බව වාර්තා විය.

ඒකාබද්ධ උපාධි ආරම්භ කිරීම, ජාත්‍යන්තර ශිෂ්‍යයින් ආකර්ෂණය කර ගැනීම, ජාත්‍යන්තර සංචාරවලට පහසුකම් සැපයීම, අපගේ ශිෂ්‍යයන් සඳහා ජාත්‍යන්තර විශ්වවිද්‍යාලවලට පත් කිරීමට පහසුකම් සැපයීම, අන්තර්ජාතික විශ්වවිද්‍යාල සමඟ ගිවිසුම් හා අවබෝධතා ගිවිසුම්වලට එළඹීම ආදිය සඳහා කටයුතු සිදු කරන ලදී. 2020 වර්ෂය තුළ සිදු වූ ක්‍රියාකාරකම් අතරට බටහිර සිඩ්නි විශ්වවිද්‍යාලය, නැගෙනහිර චීන විද්‍යා හා තාක්ෂණ විශ්වවිද්‍යාලය, සිරින්ඩොන් ජාත්‍යන්තර තාක්ෂණ ආයතනය, තමාසට් විශ්වවිද්‍යාලය, තායිලන්තය සහ පාකිස්ථානයේ උසස් අධ්‍යාපන කොමිෂන් සභාව වෙතින් විදේශ නියෝජිතයන් UOM වෙත සිදු කළ සංචාර ඇතුළත් වේ.

2020 දී, ජාත්‍යන්තර විශ්වවිද්‍යාල සහ ආයතන සමඟ සහයෝගිතා ගණනාවක් ආරම්භ කරන ලද නමුත් සමහර අවබෝධතා ගිවිසුම් සහ ගිවිසුම් අත්සන් කිරීමට රජයේ අනුමැතිය ලබා ගැනීමේ ප්‍රමාදයක් පවතී. කෙසේ වෙතත්, 2020 වසරේදී විශ්වවිද්‍යාලය එහි කාර්ය මණ්ඩලය හා ශිෂ්‍යයන් සිය කාර්යසාධනය හරහා ජාතික සහ ජාත්‍යන්තර වශයෙන් ක්ෂේත්‍ර රාශියකින් ලබා ගෙන ඇති සම්මාන අනුව එහි විශිෂ්ට කාර්ය සාධනය ඉදිරියට ගෙන ගොස් ඇත.

පසුගිය වසර කිහිපය තුළ මොරටුව විශ්වවිද්‍යාලය අත් කරගෙන ඇති ජයග්‍රහණ රජය, අධ්‍යාපන අමාත්‍යාංශය සහ විශ්වවිද්‍යාල ප්‍රතිපාදන කොමිෂන් සභාව විසින් සැලකිල්ලට ගනු ඇතැයි ද විශ්වවිද්‍යාලයේ ක්‍රමෝපායික සැලැස්මේ ඉලක්ක හා අරමුණු ඉටු කර ගැනීමට හා **"වඩාත්ම ගෝලීයව පිළිගත් දකුණු ආසියාවෙහි දැනුම් ව්‍යවසාය බවට පත් වීම" සඳහා වූ එහි දැක්ම සාක්ෂාත් කර ගැනීම පිණිස සහාය වනු ඇතැයි ද අවංකවම බලාපොරොත්තු වෙමි.**

මහාචාර්ය එන්.ඩී. ගුණවර්ධන
උපකුලපති
මොරටුව විශ්වවිද්‍යාලය

අන්තර්ගතය

		පිටුව
	සංස්ථාපිත ඉලක්ක	i
	කවුන්සිලය	ii - iii
	සංවිධාන සටහන	iv
1 කොටස	විශ්වවිද්‍යාල ක්‍රියාකාරකම් පිළිබඳ සමාලෝචනය	01- 18
2 කොටස	සම්පත් සහ ශිෂ්‍යයන්	
	සාරාංශය (සම්පත් සහ ශිෂ්‍යයන්)	19
	විස්තර (සම්පත් සහ ශිෂ්‍යයන්)	20
3 කොටස	දේශීය ශිෂ්‍යයන්	
	සාරාංශය (දේශීය ශිෂ්‍යයන්)	21 - 22
	විස්තර (දේශීය ශිෂ්‍යයන්)	23 - 28
4 කොටස	විදේශීය ශිෂ්‍යයන් පිළිබඳ විස්තර	28 - 29
5 කොටස	කාර්ය මණ්ඩලයේ විස්තර	30 - 31
6 කොටස	අධ්‍යාන කාර්ය මණ්ඩලය පිළිබඳ විස්තර	32
7 කොටස	පරිපාලන කාර්ය මණ්ඩලය පිළිබඳ විස්තර	33
8 කොටස	අනධ්‍යාන කාර්ය මණ්ඩලය පිළිබඳ විස්තර	33 -34
9 කොටස	පර්යේෂණ ව්‍යාපෘති / පේටන්ට් බලපත්‍ර	
	සාරාංශය (පර්යේෂණ ව්‍යාපෘති / පේටන්ට් බලපත්‍ර)	35
	විස්තර (පර්යේෂණ ව්‍යාපෘති / පේටන්ට් බලපත්‍ර)	35 - 36
10 කොටස	පර්යේෂණ, නවෝත්පාදන සහ ප්‍රකාශන	
	සාරාංශය (පර්යේෂණ, නවෝත්පාදන සහ ප්‍රකාශන)	36
	විස්තර (පර්යේෂණ, නවෝත්පාදන සහ ප්‍රකාශන)	37
11 කොටස	වැඩසටහන්, සම්මන්ත්‍රණ සහ වැඩමුළු	38
12 කොටස	ලැබී ඇති සම්මාන පිළිබඳ විස්තර	39
13 කොටස	2020 වසර තුළ ආරම්භ කළ නව පාඨමාලා පිළිබඳ විස්තර	39
14 කොටස	පුනරාවර්තන ව්‍යයම් පිළිබඳ විස්තර	40
15 කොටස	ප්‍රාග්ධන ව්‍යයම් පිළිබඳ විස්තර	40
16 කොටස	ව්‍යාපෘති ව්‍යයම් පිළිබඳ විස්තර (දේශීය/ විදේශීය අරමුදල් සම්පාදිත)	41 - 42
17 කොටස	මූල්‍ය ප්‍රගතිය පිළිබඳ විස්තර (ව්‍යයම්)	43
18 කොටස	මූල්‍ය ප්‍රගතිය පිළිබඳ විස්තර (උත්පාදිත ආදායම)	43
19 කොටස	මූල්‍ය කාර්ය සාධන විශ්ලේෂණය	44
20 කොටස	යටිතල පහසුකම් පිළිබඳ විස්තර	44
21 කොටස	මූල්‍ය ගිණුම් 2020	
	21.1 2020.12.31 දිනට මූල්‍ය තත්ත්වය පිළිබඳ ප්‍රකාශය	45
	21.2 2020.12.31 දිනෙන් අවසන් වසර සඳහා මූල්‍ය කාර්ය සාධනය පිළිබඳ ප්‍රකාශය	46
	21.3 2020.12.31 දිනෙන් අවසන් වසර සඳහා ශුද්ධ වත්කම් වෙනස් වීම පිළිබඳ ප්‍රකාශය	47
	21.4 2020.12.31 දිනෙන් අවසන් වසර සඳහා මුදල් ප්‍රවාහ ප්‍රකාශය	48
	21.5 මූල්‍ය තත්ත්වය පිළිබඳ ප්‍රකාශයට සටහන්– 2020	49 - 61
	21.6 මූල්‍ය තත්ත්වය පිළිබඳ ප්‍රකාශයට සටහන්	62 - 65
	21.7 මූල්‍ය කාර්ය සාධනය පිළිබඳ ප්‍රකාශයට සටහන්	66 - 68
	21.8 ව්‍යවස්ථාපිත මණ්ඩලවල මූල්‍ය කාර්ය සාධනය 2020	69
	21.9 විගණන කමිටු වාර්තාව 2020	70 - 71
22 කොටස	තිරසර සංවර්ධනය පිළිබඳ අනාගත අපේක්ෂිත වාර්තාව	72 - 74
23 කොටස	විගණකාධිපතිගේ වාර්තාව සහ මූල්‍ය ප්‍රකාශය පිළිබඳ අදහස්	75 - 84

සංස්ථාපිත ඉලක්ක

- උසස් ඉගෙනුමෙහි විශිෂ්ටත්වයේ මධ්‍යස්ථානයක් ලෙස අන්තර්ජාතික පිළිගැනීම මුදුන් පමුණුවා ගැනීම
- ගෝලීය පිළිගැනීම සමග ජාතික සහ අන්තර්ජාතික අදාළත්වය සහිතව පර්යේෂණ, නවෝත්පාදන සහ ව්‍යවසායකත්වය තුළ විශිෂ්ටත්වය මුදුන් පමුණුවා ගැනීම
- ජාතික අවශ්‍යතාවලට සහ කර්මාන්තයේ සහ සමාජයේ අපේක්ෂාවලට ප්‍රතිචාර වශයෙන් අධ්‍යාපනය සපයන ප්‍රමුඛ විශ්වවිද්‍යාලයක් බවට පත් වීම
- එහි ක්‍රියාකාරකම් තුළ විශිෂ්ටත්වය මුදුන් පමුණුවා ගැනීමට විශ්වවිද්‍යාලය තුළ බුද්ධිමය සහ භෞතික පරිසරය වැඩි දියුණු කිරීම
- දිදුලන විශ්වවිද්‍යාලයක තත්ත්වය ළඟා කර ගැනීමට මනාව උගත්, කුසලතා පූර්ණ සහ තෘප්තිමත් කාර්ය මණ්ඩල සහ ශිෂ්‍ය ප්‍රජාවක් බිහි කිරීම
- උසස් තාක්ෂණය සහ උපදේශන සේවා පිළිබඳ ප්‍රමුඛ විශේෂඥ සේවා සැපයුම්කරුවකු බවට පත් වීම
- ශ්‍රී ලංකාවේ සියලු අදාළ ශික්ෂණයන් සහ උසස්/වෘත්තීය අධ්‍යාපනය තුළ ප්‍රතිපත්ති සම්පාදනයේ දී සහ ජාතික සංවර්ධනයේ දී රජයට උපදේශකයෙකු වීම
- තත්ත්ව පාලනය සහ කාර්යක්ෂම සංස්ථාපිත පාලනය විශ්වවිද්‍යාල සංස්කෘතිය තුළට ඇතුළත් කිරීම

නිල බලයෙන් සාමාජිකයන්:

උපකුලපති (සභාපති)	මහාචාර්ය කේ.කේ.සි.කේ පෙරේරා මහාචාර්ය එන්.ඩී ගුණවර්ධන (2021.09.03 සිට)
නියෝජ්‍ය උපකුලපති	මහාචාර්ය පී.කේ.එස් මහානාම
පීඨාධිපති, වාස්තු විද්යා පීඨය	ආචාර්ය ඩී.පී චන්ද්‍රසේකර
පීඨාධිපති, ව්‍යාපාර පීඨය	මහාචාර්ය එන්.ඩී ගුණවර්ධන මහාචාර්ය එස්.ඩබ්.එස්.බී දසනායක (2020.09.17 සිට)
පීඨාධිපති, ඉංජිනේරු පීඨය	මහාචාර්ය එන්.කේ වික්‍රමාරච්චි
පීඨාධිපති, තොරතුරු තාක්ෂණ පීඨය	බී.එච් සුදන්ත මහතා
පීඨාධිපති, උපාධි අධ්‍යයන පීඨය	මහාචාර්ය අජිත් ද අල්විස්

විශ්වවිද්‍යාල ප්‍රතිපාදන කොමිෂන් සභාව විසින් පත් කළ සමාජිකයන්:

මහාචාර්ය ඊ.ආර්.කේ පෙරේරා මිය (2020.01.21 සිට)
සම්මානිත මහාචාර්ය, සත්ත්ව විද්‍යා අධ්‍යනාංශය, මොරටුව විශ්වවිද්‍යාලය

ආචාර්ය ප්‍රියන්ත බන්දු වික්‍රම (2020.01.21 සිට)
ලේකම්, නාගරික සංවර්ධන අමාත්‍යාංශය

වෛද්‍ය එන්.කේ.සී ගුණරත්න මිය (2020.01.21 සිට)
නියෝජ්‍ය අධ්‍යක්ෂ, නාගොඩ රෝහල

වෛද්‍ය කේ.ඩී.පී විජේසිංහ (2020.01.21 සිට)
අධ්‍යක්ෂ, කාසල් වීදියේ කාන්තා රෝහල

වාස්තු විද්‍යාඥ ඇෂ්ලි ඩී වොස් (2020.01.21 සිට)
වරලත් වාස්තු විද්‍යාඥ

ප්‍රසන්ත ලාල් ද අල්විස් මහතා (2020.01.21 සිට)
ජනාධිපති නීතිඥ

UDC ජයලාල් මහතා (2020.01.21 සිට)
දිසාපති/ දිස්ත්‍රික් ලේකම්, කළුතර

අනෝමා ඉද්දමල්ගොඩ මිය (2020.01.21 සිට)
මානව සම්පත් විශේෂඥ

ටිෂාන් සුබසිංහ මහතා (2020.01.21 සිට)
කළමනාකාර අධ්‍යක්ෂ, MOORE ස්ටෙෆන්ස් කන්සල්ටින්ග් (පුද්) සමාගම

ඩී ලක්සිරි මෙන්ඩිස් මහතා (2020.09.03 සිට)

සනාතන සභාව විසින් පත් කළ සාමාජිකයන්:	මහාචාර්ය පී.ජී.ආර් ධර්මරත්න මහාචාර්ය ඒ.එස් කරුණානන්ද
ලේඛකාධිකාරි (ලේකම්):	ඩබ්ලිව්.එම්.ඩී.පී මඩවල හුළඟල්ල මිය
මූල්‍යාධිකාරි (ආරාධනය මත):	කේ.ඒ.ඩී පුෂ්පකීර්ති මයා

මොරටුව විශ්වවිද්‍යාලය
සංවිධාන සටහන

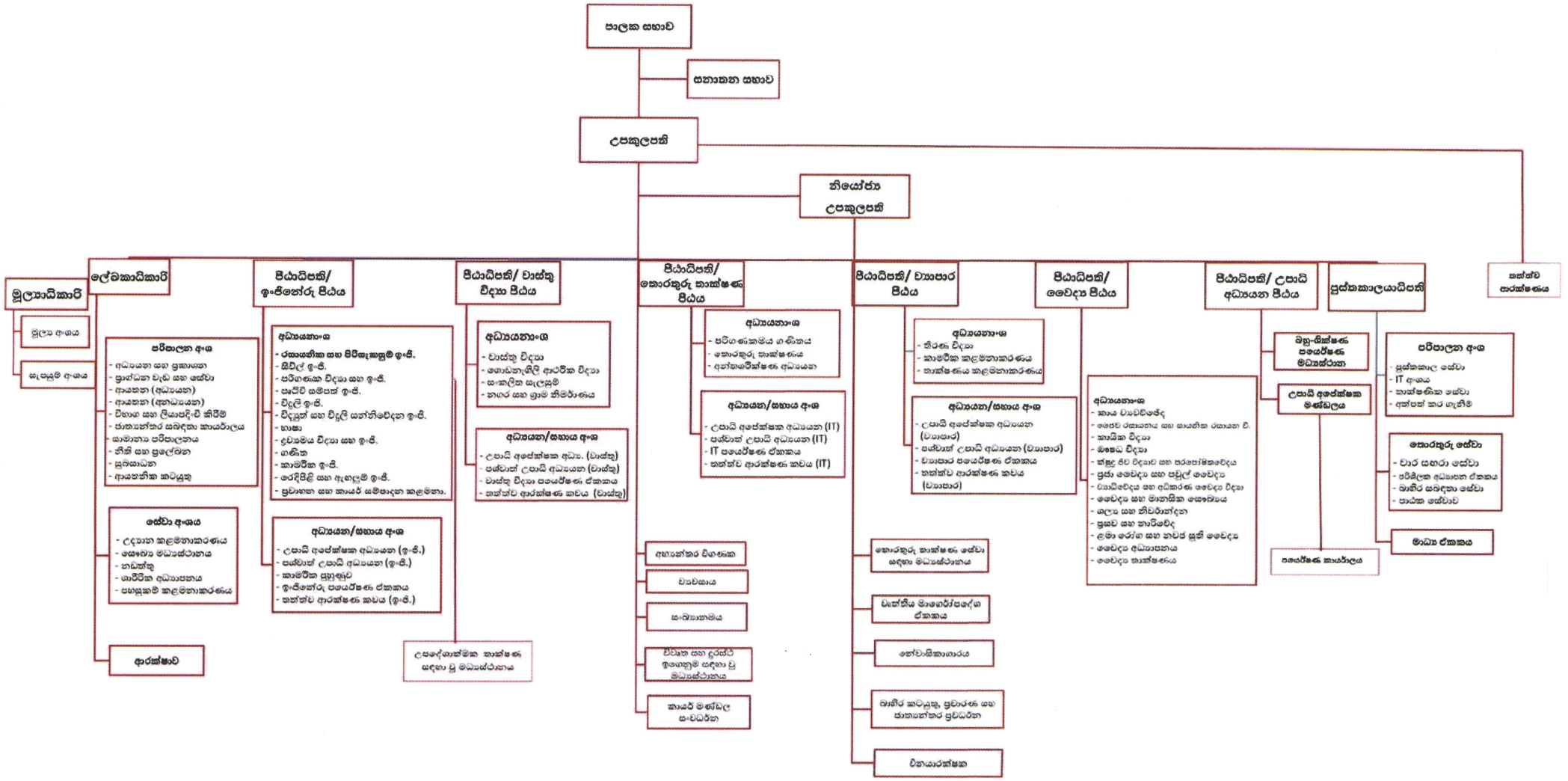

1. විශ්වවිද්‍යාල ක්‍රියාකාරකම් පිළිබඳ සමාලෝචනය

1960 දී කටුබැද්දේ පිහිටුවන ලද ප්‍රායෝගික තාක්ෂණ ආයතනයට සහ 1966 දී පිහිටුවන ලද ලංකා තාක්ෂණ විද්‍යාලයට පසුව පිහිටුවන ලද මොරටුව විශ්වවිද්‍යාලය (UOM) 1972 පෙබරවාරි මස 15වන දින කටුබැද්ද මණ්ඩපයේ දී කටයුතු ආරම්භ කරන ලදී. 1978 අංක 16 දරන විශ්වවිද්‍යාල පනතේ විධිවිධානවලට අනුව ශ්‍රී ලංකා විශ්වවිද්‍යාලයේ කටුබැද්ද මණ්ඩපය එහි වර්තමාන සංස්ථාගත නම වන "මොරටුව විශ්වවිද්‍යාලය, ශ්‍රී ලංකාව" යන්න සහිතව ස්වාධීන විශ්වවිද්‍යාලයක තත්ත්වය හිමි කර ගන්නා ලදී. 2020 වසර අවසාන වන විට, මොරටුව විශ්වවිද්‍යාලය වාස්තුවිද්‍යා, ඉංජිනේරු, තොරතුරු තාක්ෂණ, උපාධි අධ්‍යයන, ව්‍යාපාර සහ වෛද්‍ය යන පීඨ හයකින් යුක්ත විය. වෛද්‍ය පීඨය 2020 ඔක්තෝබර් මාසයේදී ආරම්භ කරන ලදී. 2020 වසර අවසානයේදී, විශ්වවිද්‍යාල ප්‍රතිපාදන කොමිෂන් සභාව (UGC) මගින් තෝරා ගත් සිසුන් සඳහා ප්‍රථම උපාධි පාඨමාලා දහතුනක් (13) පිරිනමන අධ්‍යයන අධ්‍යයනාංශ තිස් පහක් (35) (1 වගුව බලන්න) විශ්වවිද්‍යාලය සතු විය. පිරිවැය අයකර ගැනීමේ පදනමක මත මෙම අධ්‍යයනාංශ 29 පශ්චාත් උපාධි පාඨමාලා පනස් දෙකකට (52) අධික සංඛ්‍යාවක් පවත්වා ගෙන යයි. ඉන් 2020 වසරේදී වැඩසටහන් 40ක් පවත්වා ඇති අතර නව පශ්චාත් උපාධි වැඩසටහන් කිහිපයක් ඇතුළුව වැඩසටහන් 21ක් සඳහා නව ඇතුළත් කර ගැනීම් සිදු කර ඇත.

1 වගුව- මොරටුව විශ්වවිද්‍යාලයේ පීඨ සහ අධ්‍යයනාංශ

වාස්තු විද්‍යා පීඨය	**උපාධි අධ්‍යයන පීඨය**
වාස්තු විද්‍යා අධ්‍යයනාංශය	**තොරතුරු තාක්ෂණ පීඨය**
නගර සහ ග්‍රාම සැලසුම් අධ්‍යයනාංශය	තොරතුරු තාක්ෂණ අධ්‍යයනාංශය
ගොඩනැගිලි ආර්ථික විද්‍යා අධ්‍යයනාංශය	සංඛ්‍යාත්මක ගණිත අධ්‍යයනාංශය
සංකලිත සැලසුම් අධ්‍යයනාංශය	අන්තර් ශික්ෂණ අධ්‍යයන අධ්‍යයනාංශය
ව්‍යාපාර පීඨය	**වෛද්‍ය පීඨය**
තීරණ විද්‍යා අධ්‍යයනාංශය	මානව විද්‍යා අධ්‍යයනාංශය
කර්මාන්ත කළමනාකරණ අධ්‍යයනාංශය	ජෛව රසායන සහ සායනික රසායන විද්‍යා අධ්‍යයනාංශය
තාක්ෂණ කළමනාකරණ අධ්‍යයනාංශය	
ඉංජිනේරු පීඨය	කායික විද්‍යා අධ්‍යයනාංශය
රසායන විද්‍යා හා ක්‍රියාවලි ඉංජිනේරු අධ්‍යයනාංශය	ඖෂධ විද්‍යා අධ්‍යයනාංශය
සිවිල් ඉංජිනේරු අධ්‍යයනාංශය	ක්ෂුද්‍ර ජෛව විද්‍යා සහ පරපෝෂිතවේද අධ්‍යයනාංශය
පරිගණක විද්‍යා හා ඉංජිනේරු අධ්‍යයනාංශය	ප්‍රජා වෛද්‍ය සහ පවුල් වෛද්‍ය අධ්‍යයනාංශය
භූ සම්පත් ඉංජිනේරු අධ්‍යයනාංශය	
විදුලි ඉංජිනේරු අධ්‍යයනාංශය	පටකවේද සහ අදිකරණ වෛද්‍ය විද්‍යා අධ්‍යයනාංශය
විද්‍යුත් හා විදුලි සංදේශ ඉංජිනේරු අධ්‍යයනාංශය	වෛද්‍ය සහ මනෝ සෞඛ්‍ය අධ්‍යයනාංශය
භාෂා අධ්‍යයනාංශය	ශල්‍ය සහ නිර්වින්දන අධ්‍යයනාංශය
ද්‍රව්‍ය විද්‍යා හා ඉංජිනේරු අධ්‍යයනාංශය	ප්‍රසව සහ නාරීවේද අධ්‍යයනාංශය
යාන්ත්‍රික ඉංජිනේරු අධ්‍යයනාංශය	ළමා රෝග හා නවජ රෝග අධ්‍යයනාංශය
ගණිත අධ්‍යයනාංශය	වෛද්‍ය අධ්‍යාපන අධ්‍යයනාංශය
රෙදිපිළි සහ ඇඟලුම් තාක්ෂණ අධ්‍යයනාංශය	වෛද්‍ය තාක්ෂණ අධ්‍යයනාංශය
ප්‍රවාහන හා සැපයුම් කළමනාකරණ අධ්‍යයනාංශය	

UOM අද දවසේ ශ්‍රී ලංකාවේ හොඳම විශ්වවිද්‍යාලවලින් එකක් ලෙස කීර්තිය ලබා ගෙන ඇත. අධ්‍යාපනය සම්බන්ධව ගත් කල, කීර්තිමත් ලෝක පූජිත විශ්වවිද්‍යාලයක ඕනෑම පශ්චාත් උපාධි වැඩසටහනක් සඳහා පසුවෙන් ඇතුළත් විය හැකි සහ අධ්‍යයන හා පරිචය යන දෙකින්ම අන්තර්ජාතිකව කීර්තිමත් උසස් විශ්වවිද්‍යාලයකින් බිහිවූ උපාධිධාරීන් මෙන් දක්ෂ ලෙස කටයුතු කළ හැකි - තාක්ෂණ ක්ෂේත්‍රවල "ඉතා උසස් උපාධිධාරීන් බිහි කිරීමට" විශ්වවිද්‍යාලය මහත් වෙහෙසක් දරයි. ඒ අනුව මොරටුව විශ්වවිද්‍යාලයේ ප්‍රධාන ඉලක්කය වන්නේ අධ්‍යාපනික අතින් ඉතා සාර්ථක, ආත්ම විශ්වාසයෙන් යුත්, නම්‍යශීලී, උපාධිය ලැබීමෙන් පසු ඉතා ඉක්මනින් රැකියාවක නිරත විය හැකි, ජාත්‍යන්තර වශයෙන් ගුණාත්මක තත්වයේ සිටින උපාධිධාරීන් බිහි කිරීම සහ එමෙන්ම ඔවුන් උපාධි

ලබන විට අපේ ශිෂ්‍යයන් හුදෙක් "රැකියා සොයන්නන්" නොව "රැකියා නිර්මාපකයන්" බවට පත්වීමට පුහුණු කිරීමයි. ඉංජිනේරු ශිල්පය, වාස්තු විද්‍යාව, ප්‍රමාණ සමීක්ෂණය, සැලසුම්කරණය, නගර හා ග්‍රාම නිර්මාණකරණය, පහසුකම් කළමනාකරණය, තොරතුරු තාක්ෂණය සහ ප්‍රවාහනය හා කාර්ය සම්පාදන කළමනාකරණය සහ ව්‍යාපාර ආදී අංශවල රැකියාවල නිරත විය හැකි, ගෝලීය වශයෙන් ඉතා උසස් ගුණාත්මක උපාධිධාරීන් මොරටුව විශ්වවිද්‍යාලය බිහි කරන බව උද්දීපනය කොට දැක්විය යුතුය.

විශ්වවිද්‍යාලය ක්‍රමෝපාය සැලසුම්කරණය සහ බොහෝ මූලාරම්භයන් ක්‍රියාවට නැංවීම මගින් ශ්‍රී ලංකාව "දැනුම් මධ්‍යස්ථානයක්" බවට පත් කිරීමට දායක වන අතරතුර අප රටේ ආර්ථික සංවර්ධනයේදී ක්‍රියාකාරී සහභාගිවන්නෙකු වීම පිණිස ඉලක්ක කීපයක් පිහිටුවා ඇත.

මෙම පසුබිම සමඟ, මෙම සමාලෝචනය පළමුව මොරටුව විශ්වවිද්‍යාලයෙහි උසස් අධ්‍යාපනය සඳහා වැඩි වූ ප්‍රවේශය සහ 2020 වසර තුළ විශ්වවිද්‍යාලයේ ජයග්‍රහණ සහ පිළිගැනීම් දෙස බලයි. ඉන් අනතුරුව එය ක්‍රමෝපාය සැලසුම්කරණ අංශ, ප්‍රාග්ධන ආයෝජන, නවෝත්පාදනීය සහ ව්‍යවසායක උපාධිධාරීන් බිහි කිරීම, විශ්වවිද්‍යාල-කර්මාන්ත අන්තර්ක්‍රියා, තත්ත්ව ආරක්ෂණය සහ පර්යේෂණ පැතිකඩ සහ ජාත්‍යන්තරකරණය වැඩිදියුණු කිරීමේ අපේ ප්‍රයත්න දෙස බලයි. විශ්වවිද්‍යාලයේ ක්‍රමෝපාය සංවර්ධනයට බාධාවක් වන සංරෝධක පිලිබඳ කෙටි ප්‍රකාශයක් සමඟ සමාලෝචනය අවසන් වනු ඇත.

1.1 විශ්වවිද්‍යාල අධ්‍යාපනයට ප්‍රවේශ වීම ඉහළ නැංවීම

වෘත්තීය සෞඛ්‍ය සේවා අධ්‍යාපනය සඳහා දකුණු ආසියාවේ වඩාත්ම පිළිගත් මධ්‍යස්ථානය බවට පත්වීමේ දැක්ම සහ සෞඛ්‍ය සේවා සහ පර්යේෂණවල අති නවීන නවෝත්පාදන මගින් දැනුවත් වෙමින් ජීවිත කාලය පුරාම ඉගෙනීමට කැපවී සිටින ස්වාධීන චින්තනයෙන් යුතු, සහකම්පනය ඇති, නව්‍ය සහ අනුවර්තනය විය හැකි සෞඛ්‍ය සේවා වෘත්තිකයන්ගේ වර්ධනය පෝෂණය කිරීමේ මෙහෙවර සමඟින්, 2020 දී, UOM විසින් වෛද්‍ය උපාධිය සහ ශල්‍ය වෛද්‍ය උපාධිය (MBBS) පිරිනමමින් වෛද්‍ය පීඨය ස්ථාපිත කරන ලදි.

2020 වසර අවසානය වන විට, මොරටුව විශ්වවිද්‍යාලය තුළ 10654ක් වූ ශිෂ්‍ය ප්‍රජාවක් විය. ඉංජිනේරු පීඨය උපාධි වැඩසටහන් තුනක් පිරිනැමීය– විද්‍යාවේදී ඉංජිනේරු උපාධිය (විශේෂ ශික්ෂණ දහයක්), ප්‍රවාහන හා කාර්ය සම්පාදන කළමනාකරණය පිළිබඳ විද්‍යාවේදී උපාධිය සහ මෝස්තර නිර්මාණය හා නිෂ්පාදන සංවර්ධනය පිළිබඳ විද්‍යාවේදී උපාධිය.

වාස්තු විද්‍යා පීඨය උපාධි වැඩසටහන් හයක් පිරිනැමීය – වාස්තු විද්‍යා පිළිබඳ විද්‍යාවේදී, සැලසුම්කරණය පිළිබඳ විද්‍යාවේදී, ප්‍රමාණ සමීක්ෂණය පිළිබඳ විද්‍යාවේදී, පහසුකම් කළමනාකරණය පිළිබඳ විද්‍යාවේදී, නගර හා ග්‍රාම සැලසුම්කරණය පිළිබඳ විද්‍යාවේදී සහ භූ දර්ශන වාස්තු විද්‍යාව පිළිබඳ විද්‍යාවේදී උපාධිය. තොරතුරු තාක්ෂණ පීඨය උපාධි වැඩසටහන් දෙකක් පිරිනැමීය – තොරතුරු තාක්ෂණය පිළිබඳ විද්‍යාවේදී උපාධිය සහ තොරතුරු තාක්ෂණය හා කළමනාකරණය පිළිබඳ විද්‍යාවේදී උපාධිය. 2017 වර්ෂයේ සිට ව්‍යාපාර පීඨය මගින් ව්‍යාපාර විශ්ලේෂණය, ව්‍යාපාර ක්‍රියාවලි කළමනාකරණය සහ මූල්‍ය විශ්ලේෂණය යන විශේෂිත ක්ෂේත්‍ර තුන සමඟ ව්‍යාපාර විද්‍යාවේදී උපාධි වැඩසටහන පිරිනමයි.

වාස්තු විද්‍යා පීඨය, ව්‍යාපාර පීඨය, ඉංජිනේරු පීඨය සහ තොරතුරු තාක්ෂණ පීඨය මගින් පිරිනමනු ලබන සියලු උපාධි පාඨමාලා වසර 4ක ගෞරව උපාධි පාඨමාලා වන අතර MBBS උපාධි පාඨමාලාවේ කාල සීමාව වසර පහකි. මෙයට අමතරව, තොරතුරු තාක්ෂණ පීඨය මගින් හවුල්කාර ආයතනවල සහාය ද ඇතිව බාහිරව සපයන්නා වූ වැඩසටහනක් ලෙස තොරතුරු තාක්ෂණවේදී උපාධි වැඩසටහන (BIT) පිරිනමයි.

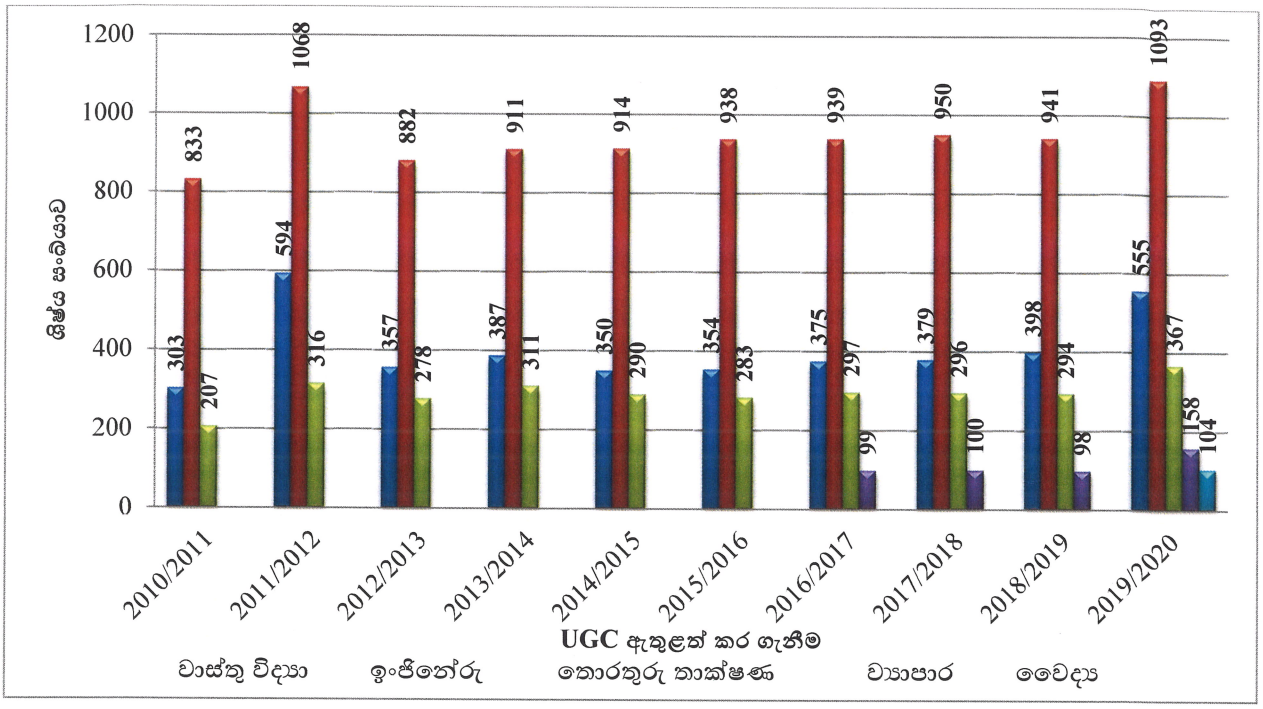

1 රූප සටහන – පසුගිය වසර දහය තුල පීඨවලට වාර්ෂික ශිෂ්‍ය බඳවා ගැනීම්

UOM විසින් 2019 උ.පෙ. ශිෂ්‍ය කණ්ඩායමෙන් 2021 මුල් භාගයේදී සිසුන් 2277ක් ඇතුළත් කර ගත් අතර, ඉඩකඩ පිළිබඳ දැඩි බාධා මධ්‍යයේ වුවද, නව බඳවා ගැනීම් සඳහා අධ්‍යයන වැඩසටහන් ආරම්භ කිරීමේදී මොරටුව විශ්ව විද්‍යාලය අනෙකුත් බොහෝ විශ්ව විද්‍යාලවලට වඩා ඉදිරියෙන් සිටින අතර එම බඳවා ගැනීම විශ්වවිද්‍යාල ඉතිහාසයේ වැඩිම උපාධි අපේක්ෂකයින් සංඛ්‍යාවක් ඇතුළත් කර ගත් විශ්වවිද්‍යාලය ලෙස සුවිශේෂී වසරක් සනිටුහන් කළේය.

සිසුන් සහ ඔවුන්ගේ දෙමාපියන් විසින් අපගේ උපාධි වැඩසටහන් සඳහා සිදු කරනු ලබන වැඩිවන ඉල්ලුම සපුරාලීමට පසුගිය වසර දහය තුළ විශ්වවිද්‍යාලය වාර්ෂිකව සිසුන් බඳවා ගැනීම 70%කටත්, ඉංජිනේරු පීඨයේ 31%කටත්, වාස්තු විද්‍යා පීඨයේ 83%කටත්, තොරතුරු තාක්ෂණ පීඨය 77%කටත් වඩා වැඩි කර ඇති බව අවධාරණය කළ යුතුය. ඇතුළත් කර ගැනීම් දහය පුරා උපාධි අපේක්ෂක ශිෂ්‍යයන් සැලකිල්ලට ගනිමින් පීඨ තුනට ශිෂ්‍ය ඇතුළත් කර ගැනීම් රටා 1 රූප සටහන මඟින් පෙන්නුම් කරයි. තවද අලුතින් පිහිටුවන ලද වෛද්‍ය පීඨයේ MBBS උපාධි වැඩසටහන සඳහා සිසුන් 104 දෙනෙකුගෙන් සමන්විත පළමු ශිෂ්‍ය කණ්ඩායම UOM විසින් බඳවා ගන්නා ලදී.

මොරටුව විශ්වවිද්‍යාලය විවෘත හා දුරස්ථ අධ්‍යයන ක්‍රමයේ (ODL) සිය පළමු බාහිර උපාධි පාඨමාලාව වන තොරතුරු තාක්ෂණය පිළිබඳ ප්‍රථම උපාධි පාඨමාලාව (BIT) 2006 වසරේ දී ආරම්භ කරන ලදී. මොරටුව විශ්වවිද්‍යාලය සඳහා වූ ප්‍රධාන සැලැස්ම මඟින් මෙම විවෘත හා දුරස්ථ අධ්‍යයන ක්‍රමය උසස් පෙළ සුදුසුකම් ලත්, විශේෂයෙන්ම ගම්බද ප්‍රදේශවල සිසුන් විශාල සංඛ්‍යාවකට විශ්වවිද්‍යාලය මඟින් පිරි නමන උසස් ගුණාත්මක අධ්‍යාපනයට ප්‍රවේශ වීමට ඇති හැකියාව කැපී පෙනෙන ලෙස ඉහළ දමන්නා වූ ක්‍රමයක් ලෙස හඳුනා ගනී. මෙම තොරතුරු තාක්ෂණය පිළිබඳ විද්‍යාවේදී උපාධි (BIT) වැඩසටහන ප්‍රධාන වශයෙන් පිළිගත් හවුල්කාර සංවිධාන හරහා ලබා දෙන අතර එය ශිෂ්‍ය සංඛ්‍යාව පාලනය කරන අතරතුර ගුණාත්මය සහතික කරන නිසා මෙම මොඩලය වෙනත් බොහෝ විශ්වවිද්‍යාල මඟින් පිරිනමන බාහිර උපාධිවලට වඩා වෙනස් වේ. 2020 වසරේදී මෙම වැඩසටහන සඳහා බඳවා ගැනීම 275ක් වූ අතර 2019 වසර අවසානය වන විට මෙම වැඩසටහන හදාරන ලියාපදිංචි ශිෂ්‍යයන් 2814ක් විය.

1.2 ජයග්‍රහණ සහ සම්මාන

2020 වසරේ දී, අවසන් විභාගයට පෙනී සිටි 1550ක් වූ මුළු ශිෂ්‍ය සංඛ්‍යාව අතුරින් සිසුන් 1388ක් (90%) සිය පළමු උපාධිය හිමිකර ගැනීම සඳහා පනවා ඇති අවම කාල පරිච්ඡේදය තුළ උපාධිය හිමි කර ගත්හ. 2020 වසරේ පොදු උපාධි ප්‍රදානෝත්සවයේ දී පිරිනමන ලද මුළු උපාධි සංඛ්‍යාව 1877ක් වූ අතර එයින් උපාධි 1491ක් ප්‍රථම උපාධි වූ අතර 386ක් පශ්චාත් උපාධි විය.

පසුගිය වසර දහයක කාලය තුළ සැලකිය යුතු ලෙස ඉහළ ගිය වාර්ෂික බඳවා ගැනීම් නොසලකා සහ සීමිත පහසුකම් සමගින්, මොරටුව විශ්වවිද්‍යාලය එහි සියලු උපාධිධාරීන්ගේ අදාළත්වය හා ගුණාත්මකභාවය අඛණ්ඩව පවත්වා ගැනීමට සහ වැඩිදියුණු කිරීමට සමත්වී ඇත. 2020 වසරේ සිදු කළ උපාධිධාරීන්ගේ සේවානියුක්ති රටාව පිළිබඳ නිරීක්ෂණ සමීක්ෂණයට අනුව මොරටුව විශ්වවිද්‍යාලයේ උපාධිධාරීන් සම්බන්ධව කර්මාන්තය හා එහි සේවායෝජකයන් අතර විශාල ඉල්ලුමක් කොවිඩ්-19 වසංගත තත්ත්වය තුළදී පවා ඇති බව පෙන්නුම් කරමින්, උපාධි ප්‍රදානෝත්සව අවස්ථාවේ දී සියලු උපාධිධාරීන්ගෙන් 71.1%ක් ද, වාස්තු විද්‍යා උපාධිධාරීන්ගෙන් 93.0%ක් ද,පහසුකම් කළමනාකරණ උපාධිධාරීන්ගෙන් 81.1%ක් ද, ප්‍රමාණ සමීක්ෂණ උපාධිධාරීන්ගෙන් 82.5%ක් ද,ඉංජිනේරු උපාධිධාරීන්ගෙන් 73.4 %ක් ද, තොරතුරු තාක්ෂණ උපාධිධාරීන්ගෙන් 71.1%ක් ද රැකියාවල නියුක්ත වූ බව වාර්තා විය. 2 රූප සටහන මොරටුව විශ්වවිද්‍යාලය මඟින් පවත් වනු ලැබූ එක් එක් ප්‍රථම උපාධි වැඩසටහන්වල සේවානියුක්ති භාවය පිළිබඳ අනුපාත පෙන්නුම් කරයි.

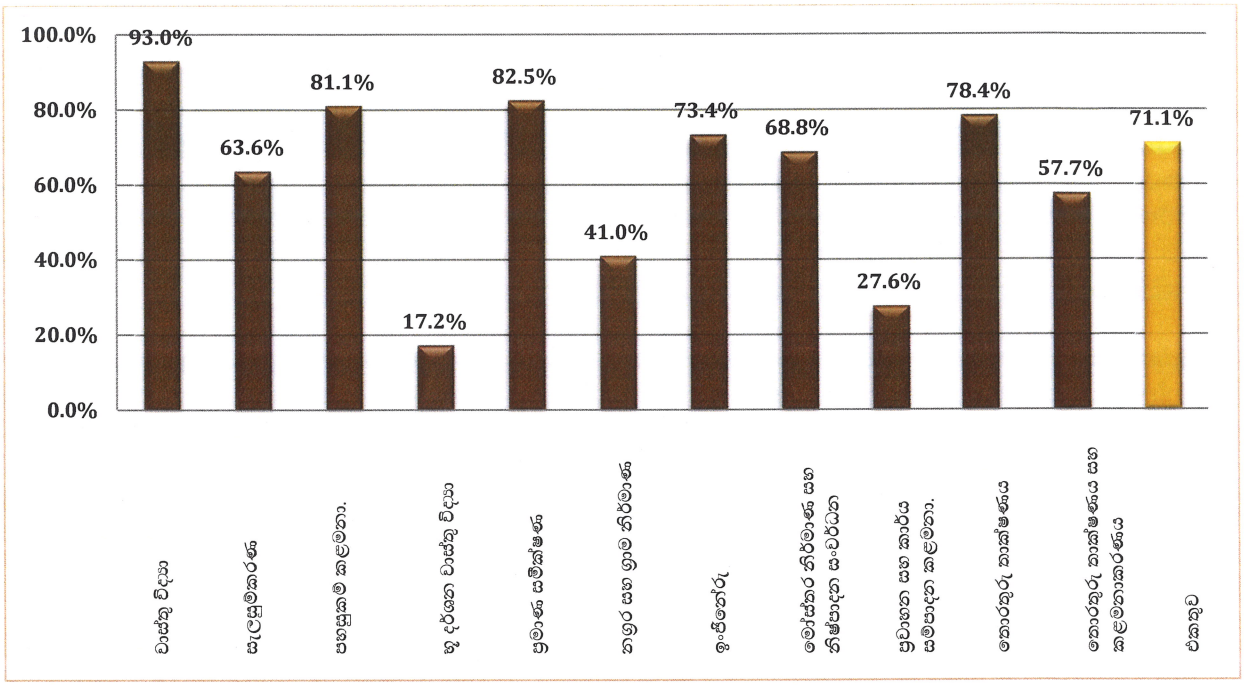

2 රූප සටහන - විවිධ උපාධි විෂයයන්වල රැකියා නියුක්තිකභාවය 2020

2020 වසරේදී UOM එහි කාර්ය මණ්ඩලය හා ශිෂ්‍යයන් සිය කාර්යසාධනය හරහා ජාතික සහ ජාත්‍යන්තර වශයෙන් ක්ෂේත්‍ර රාශියකින් ලබා ගෙන ඇති සම්මාන අනුව එහි විශිෂ්ට කාර්ය සාධනය ඉදිරියට ගෙන යන ලද අතර සමහර කැපී පෙනෙන ඒවා සමහරක් පහත දක්වා ඇත.

ජාත්‍යන්තර සම්මාන:

- යාන්ත්‍රික ඉංජිනේරු දෙපාර්තමේන්තුවේ ආචාර්ය ජේ.ආර් ගමගේ මහතාට 2019 වසරේ තරුණ ස්වේච්ඡා සේවක සම්මානය යාන්ත්‍රික ඉංජිනේරු ආයතනය (IMechE) දකුණු ආසියානු කලාපය (SAR) විසින් පිරිනමා ඇත.

- විදුලි ඉංජිනේරු අධ්‍යයනාංශයෙහි MSc සිසුවෙකු වන නිලූෂ් ජයවර්ධන මහතා විසින් ආචාර්ය තිලක් සියඹලාපිටිය සහ මහාචාර්ය රංජිත් පෙරේරා සම කර්තෘත්වයෙන් ඉදිරිපත් කරන ලද "Technical and non-technical losses in single phase Energy Metering" පත්‍රිකාව ඕස්ට්‍රේලියාවේ බටහිර සිඩ්නි විශ්වවිද්‍යාලය විසින් සංවිධානය කරන ලද විදුලි ඉංජිනේරු පර්යේෂණ සහ පුහුණුවීම් පිළිබඳ ජාත්‍යන්තර සම්මන්ත්‍රණයේදී (iCEERP-2019) හොඳම පත්‍රිකා සම්මානය දිනා ගන්නා ලදී.

- මොරටුව විශ්වවිද්‍යාලයේ සිවිල් ඉංජිනේරු අංශයේ ආචාර්ය ජේ.සි.පි.එච් ගමගේ මහත්මිය විසින් අධීක්ෂණය කරන ලද පශ්චාත් උපාධි ශිෂ්‍ය සම්පත් අබේගුණසේකර මහතා "Innovation and fabrication of low-cost three point, cyclic flexural test apparatus for structural engineering laboratory applications" යන පර්යේෂණ පත්‍රිකාව සඳහා හොඳම පත්‍රිකාවට හිමි සම්මානය, මැලේසියාවේ ක්වාලාලම්පූර් හි බුකිට් බින්ටැන්ග් හි ස්විස් ගාර්ඩන් හෝටලයේදී "නිරසාර අනාගතයක් කරා නවෝත්පාදනීය ව්‍යුහ සමඟින් ලෝකය ගොඩනැගීම" යන තේමාව යටතේ පැවති 2020 (ACE) සිවිල් ඉංජිනේරු සහ ගෘහ නිර්මාණ ශිල්පය පිළිබඳ ජාත්‍යන්තර සමුළුවේදී දිනා ගත්තේය.

- යාන්ත්‍රික ඉංජිනේරු උපාධි අපේක්ෂකයින් කණ්ඩායමක් වන MORA Phoenix කණ්ඩායම, 'EqualEngineers' විසින් එ.ජ. IMechE සමග හවුල්කාරිත්වයෙන් සංවිධානය කරන ලද 'COVID19 ශිෂ්‍ය අභියෝගය', උසස් අධ්‍යාපන කාණ්ඩය යටතේ,ලොව පුරා සුවිශේෂී ප්‍රවේශ 100කට අධික සංඛ්‍යාවක් අතරින් ප්‍රථම ස්ථානය දිනා ගන්නා ලදී. හස්මට් ඇඳුම් කට්ටල සහ පුද්ගලික ආරක්ෂක උපකරණ පැළඳ සිටින අතර උණුසුම් කාලගුණික තත්ත්ව තුළ සෞඛ්‍ය සේවකයින්ව සුවපහසු ලෙස තබා ගැනීම සඳහා නිර්මාණය කර ඇති සිසිලන පද්ධතියක් සමඟ ඒකාබද්ධ වූ සැහැල්ලු, නිෂ්පාදනය කිරීමට පහසු කබායක් සඳහා ඔවුන්ගේ අදහස MORA Phoenix කණ්ඩායම විසින් ඉදිරිපත් කර ඇත.

- වාස්තු විද්‍යා අධ්‍යයනාංශයේ MBCM ගවරම්මන මහතා NYPPON Paint විසින් සංවිධානය කරන ලද AYDA (Asia Young Designer Award) තරඟයේදී 'හොඳම නිර්මාණ බලපෑම් සම්මානය (ජාත්‍යන්තර මට්ටම)' සහ 'රන් පදක්කම (ජාතික මට්ටම)' යන දෙකම ඔහුගේ අවසන් වසරේ විස්තීර්ණ නිර්මාණ ව්‍යාපෘතිය සඳහා, 2019, 'සංස්කෘතික හා කාර්මික නිරාවරණය, මැණික් ප්‍රවර්ධන මධ්‍යස්ථානය @ රත්නපුර' හිදී දිනා ගත්තේය.

- විද්‍යුත් සහ විදුලි සංදේශ ඉංජිනේරු අධ්‍යයනාංශයේ (ENTC) උපාධි අපේක්ෂකයින් හය දෙනෙකුගෙන් සමන්විත කණ්ඩායමක්, සහ පරිගණක විද්‍යා හා ඉංජිනේරු අධ්‍යයනාංශයේ උපාධි අපේක්ෂකයින් හතර දෙනෙකු ස්පාඤ්ඤයේ බාර්සිලෝනා හි අතථ්‍ය ලෙස පැවති, ධ්වනි විද්‍යාව, කථනය සහ සංඥා සැකසුම් (ICASSP) පිළිබඳ ජාත්‍යන්තර සම්මන්ත්‍රණයට අනුබද්ධ සංඥා සැකසුම් කුසලාන (SP කුසලාන) 2020 තරඟයේ පළමු අනුශූරතාව දිනා ගත්හ.

- ගොඩනැගිලි ආර්ථික විද්‍යා අධ්‍යයනාංශයේ කථිකාචාර්ය අකිල ප්‍රමෝද් රත්නසිංහ මහතා සහ එම අධ්‍යයනාංශයේම ජ්‍යෙෂ්ඨ කථිකාචාර්ය මහේෂ් අබේනායක මහතා "Impact of Environmental Law and Physical Planning Law to the Construction Projects in Sri Lanka" යන පත්‍රිකාව සඳහා හොඳම පත්‍රිකා සම්මානය, එක්සත් අරාබි එමීර් රාජ්‍යයේ ඩුබායි හි පැවති කාර්මික ඉංජිනේරු සහ මෙහෙයුම් කළමනාකරණය පිළිබඳ 10වන ජාත්‍යන්තර සමුළුවේදී දිනා ගත්හ.

- මොරටුව විශ්වවිද්‍යාලය නියෝජනය කළ කණ්ඩායම (SiRi), චීනයේ ෂැංහයි හි විදුලි බල විශ්වවිද්‍යාලය විසින් සංවිධානය කරන ලද 2වන කලාපීය බලශක්ති සහ බලශක්ති විශ්වවිද්‍යාල සංගමය (RAEP) බලශක්ති සහ විදුලි වෙළඳපොළ ව්‍යාපාර තීරණ අනුකරණ තරඟය 2020 හි ශූරයන් බවට පත්විය.

ජාතික සම්මාන:

- ප්‍රවාහන සහ කාර්ය සම්පාදන කළමනාකරණ අධ්‍යයනාංශයෙහි 1වන මට්ටමේ සහ 2වන මට්ටමේ සිසුන් ඇතුළුව TNDS කණ්ඩායම 2020 පෙබරවාරි 11 Hatch Colombo හි පැවති ශ්‍රී ලංකාවේ තරුණ වෘත්තීයවේදීන්ගේ සංසදය CILT විසින් සංවිධානය කරන ලද CILT YPF තරුණ වෘත්තීයවේදීන්ගේ අභියෝගය 2019 දිනා ගත්තේය.

- මොරටුව විශ්වවිද්‍යාලයේ සිවිල් ඉංජිනේරු අංශයේ ආචාර්ය JCPH ගමගේ මිය විසින් අධීක්ෂණය කරනු ලබන පශ්චාත් උපාධි ශිෂ්‍යාවක වන ආරුගා සෙල්වරත්නම් මෙය ඇයගේ උපාධි අපේක්ෂක පර්යේෂණ ව්‍යාපෘතිය වන "Effect of anchorages on flexural behaviour of carbon fiber reinforced polymer (CFRP) – strengthened reinforced concrete curved beams" නමැති පත්‍රිකාවේ හොඳම වාචික ඉදිරිපත් කිරීමේ සම්මානය, ශ්‍රී ලංකා උසස් විද්‍යා සංගමය 2019 - සැසිය C (ඉංජිනේරු, වාස්තු විද්‍යා සහ මැනුම්) 75වන වාර්ෂික සැසිවලදී දිනා ගත්තාය.

- COVID-19 වසංගතයට එරෙහිව සටන් කිරීම සඳහා IMechE තරුණ සාමාජික නිර්මාණ කුසලතා ගවේෂණය කිරීම සඳහා යාන්ත්‍රික ඉංජිනේරුවන්ගේ ආයතනය (IMechE) ශ්‍රී ලංකා සමූහය විසින් සංවිධානය කරන ලද තරඟයේ ප්‍රථම, දෙවන සහ තෙවන ස්ථාන ලබා ගැනීමට යාන්ත්‍රික ඉංජිනේරු අධ්‍යයනාංශයේ ශිෂ්‍ය කණ්ඩායම් තුනක් සමත් වී ඇත.

- යාන්ත්‍රික ඉංජිනේරු ආයතනයේ (IMechE) ශ්‍රී ලංකා සමූහය විසින් සංවිධානය කරන ලද Speak Our for Engineering (SOfE) ජාතික වටයේ ජයග්‍රහණය යාන්ත්‍රික ඉංජිනේරු අධ්‍යයනාංශයේ 17වන ශිෂ්‍ය කණ්ඩායමේ උපාධි අපේක්ෂකයකු වන ෂෙනාල් තීක්ෂණ දිනා ගත්තේය.

- මොරටුව විශ්වවිද්‍යාලයේ සිවිල් ඉංජිනේරු අධ්‍යයනාංශයේ 2015 ශිෂ්‍ය කණ්ඩායමේ HHND හග්ගල්ල, කාර්මික පුහුණුව අතරතුර හොඳම අභ්‍යාසලාභී සිවිල් ඉංජිනේරුවරයා සඳහා, ශ්‍රී ලංකා ඉංජිනේරු ආයතනය (IESL) විසින් පිරිනමන 2019/2020 වසර සඳහා මිගාර රත්නතුංග හාරය සම්මානය (සමස්ත ලංකා පළමු ස්ථානය - A කාණ්ඩය) දිනා ගන්නා ලදි. එම කණ්ඩායමේම RMAGB රත්නායක කුසලතා සම්මානය (B කාණ්ඩය) දිනා ගත් අතර ඔහුගේ සිවිල් ඉංජිනේරු ශිෂ්‍ය කණ්ඩායමේ සගයන් වන S ගජනන් සහ KBSL මධුෂාන් ශ්‍රී ලංකා ඉංජිනේරු ආයතනය (IESL) විසින් ප්‍රදානය කරන ලද සහභාගීත්ව සහතික (C කාණ්ඩය) ලබා ගත්හ.

- "Smart Device for DC Side Fault Detection and Prediction for Solar PV Systems" යන මැයෙන් විදුලි ඉංජිනේරු අධ්‍යයනාංශයේ අවසන් වසර ව්‍යාපෘති සමූහය විසින් ඉදිරිපත් කරන ලද පත්‍රිකාව "ඉංජිනේරු චන්ද්‍රසේන සම්මානය" 2020 IESL තරුණ සාමාජික තාක්ෂණික සම්මන්ත්‍රණයේ හොඳම පත්‍රය සඳහා දිනා ගත්තේය.

- විදුලි ඉංජිනේරු අධ්‍යයනාංශයේ "Develop a Series-arc Fault Detector to minimize the risk of domestic electrical fires" යන ව්‍යාපෘතියට ශ්‍රී ලංකා ඉංජිනේරු ආයතනය විසින් 2019 / 2020 විදුලි ඉංජිනේරු විද්‍යාව පිළිබඳ හොඳම උපාධි අපේක්ෂක ව්‍යාපෘතිය සඳහා EW කරුණාරත්න සම්මානය සහ ශ්‍රී ලංකා විද්‍යාභිවර්ධන සංගමය විසින් සමූහ කාණ්ඩයේ - අන්තර් විශ්වවිද්‍යාල පළමු වසර උපාධි අපේක්ෂක ව්‍යාපෘතිය සඳහා 2019 මනම්පේරි ප්‍රධාන සම්මානය පිරිනමන ලදි.

- "Smart Device for DC Side Fault Detection and Prediction for Solar PV Systems" යන මැයෙන් විදුලි ඉංජිනේරු අධ්‍යයනාංශයේ අවසන් වසර ව්‍යාපෘති සමූහය විසින් ඉදිරිපත් කරන ලද පත්‍රිකාව "ඉංජිනේරු චන්ද්‍රසේන සම්මානය" 2020 IESL තරුණ සාමාජික තාක්ෂණික සම්මන්ත්‍රණයේ හොඳම පත්‍රය සඳහා දිනා ගත්තේය.

- තෘතීයික ශිෂ්‍ය කාණ්ඩයේ බ්‍රිතාන්‍ය පරිගණක සංගමය විසින් සංවිධානය කරන ලද ජාතික හොඳම ගුණාත්මක මෘදුකාංග 2020 (ජාතික තොරතුරු හා සන්නිවේදන තාක්ෂණ) සම්මාන උළෙලේදී AbruTech කණ්ඩායමේ අවසන් වසර ව්‍යාපෘතියක් වන "Vision-Based Adaptive Traffic Control System" රන් සම්මානය දිනා ගත්තේය.

- වාස්තු විද්‍යා අධ්‍යයනාංශයේ කථිකාචාර්ය (පරිවාස) නදීකා ජයවීර 2020 වසරේ විද්‍යාත්මක පර්යේෂණ සඳහා ජනාධිපති සම්මානය ලබා ගත්තාය

- 2020 වාර්ෂික සැසියේදී ඉදිරිපත් කරන ලද ඉංජිනේරු ජී කිෂෝකුමාර්, ඉංජිනේරු ඊ.එන්.කේ කුඩාහැව සහ ආචාර්ය අසංක රැදිගුගේ කර්තෘත්වයෙන් යුත් "Parameter Identification for Design of an Automated Load- Frequency Control (ALFC) Scheme for Sri Lankan Power System" පත්‍රිකාවට ශ්‍රී ලංකා ඉංජිනේරු ආයතනයේ 114වන වාර්ෂික සැසියේදී "හොඳම පත්‍රිකාව සඳහා ඉංජිනේරු E.O පෙරෙයිරා සම්මානය-2020" ලැබුණි.

1.3 ප්‍රධාන සැලසුම සහ උපාය මාර්ගික කළමනාකරණ සැලසුම

2020 සහ 2030 යන වසර සඳහා වූ මොරටුව විශ්වවිද්‍යාලයේ ප්‍රධාන සැලසුම වාස්තු විද්‍යා පීඨයේ කාර්ය මණ්ඩල කණ්ඩායමක් විසින් සකස් කරන ලදී. විශ්වවිද්‍යාලයේ සියලු වර්තමාන භෞතික සංවර්ධන ක්‍රියාකාරකම් මෙම ප්‍රධාන සැලසුම අනුව සිදු කරනු ලැබේ. විශ්වවිද්‍යාලයේ කඩිනම් පුළුල් වීමත් සමග, 2020 සහ 2030 සඳහා සංශෝධිත ප්‍රධාන සැලසුමක් විශ්වවිද්‍යාලයේ සියලු පීඨ නියෝජනය කරන විශේෂඥයන් කණ්ඩායමක් විසින්, ජාතික සංවර්ධන සැලසුම් සහ උසස් අධ්‍යාපන අමාත්‍යාංශයේ සහ විශ්වවිද්‍යාල ප්‍රතිපාදන කොමිෂන් සභාවේ සංයුක්ත සැලසුම් සමග අනුකූලව මොරටුව විශ්වවිද්‍යාලයේ භෞතික යටිතල පහසුකම්වල කඩිනම් සංවර්ධනය ඇතුළත් කරමින් වැඩි දියුණු කරමින් පවතී.

උපායමාර්ගික කළමනාකරණ සැලසුම (SMP) 2017-2018 පෙර සංයුක්ත සැලැස්ම 2010-2015 සංශෝධනය කිරීමෙන් වැඩි දියුණු කරන ලද අතර 2013 වසරේ පසු භාගයේදී සියලු උනන්දුවක් දක්වන පාර්ශ්ව සමග බොහෝ සෙයින් සාකච්ඡා කිරීමෙන් පසුව 2014 මාර්තුවලදී විශ්වවිද්‍යාල පාලක සභාව විසින් අනුමත කරන ලදී. උපායමාර්ගික කළමනාකරණ සැලසුම 2014-2018 හි සමාලෝචනය පෙන්නුම් කරන්නේ මොරටුව විශ්වවිද්‍යාලය සිය ඉලක්ක සහ අරමුණු ලඟාකරගෙන කර ඇති බවත් ඒවා ඉටුකර ගැනීම සඳහා මූල්‍යමය බැඳීම් එතරම් වැදගත් නොවන අතර ඉතිරි කොටස සපුරා ගැනීම කෙරෙමින් පවතින බවත්ය.

උපකුලපති, කවුන්සිල සාමාජිකයන්, සෙනෙට් සභාවේ සාමාජිකයන් සහ විශ්වවිද්‍යාලයේ තෝරාගත් අධ්‍යයන හා පරිපාලන කාර්ය මණ්ඩලයේ සහභාගිත්වය ඇතිව 2017-2021 සඳහා උපායමාර්ගික කළමනාකරණ සැලසුම යාවත්කාලීන කිරීමට දෙදින බුද්ධි කලම්බන වැඩමුළුවක් 2017 ජනවාරි මස පවත්වන ලද අතර තවත් වැඩමුළුවක් උපකුලපති, නියෝජ්‍ය උපකුලපති, ලේඛකාධිකාරී, පීඨාධිපතිවරුන් සහ වැඩ බලන පුස්තකාලයාධිපති සමග තෝරා ගත් අධ්‍යයන සභාය සහ අනධ්‍යයන කාර්ය මණ්ඩලයේ කිහිප දෙනෙකුගේ සහභාගිත්වය ඇතිව පෙබරවාරි මස එක් දින වැඩමුළුවක් ලෙස පවත්වනු ලැබීය.

1.4 ප්‍රාග්ධන ආයෝජන

මොරටුව විශ්වවිද්‍යාලයට එහි භෞතික යටිතල පහසුකම් සංවර්ධනය සඳහා සැලකිය යුතු අරමුදල් සැපයීමක් ලැබිණු අතර මොරටුව විශ්වවිද්‍යාලයේ අධ්‍යයන වැඩසටහන් පුළුල් කිරීමට සමගාමීව පසුගිය වසර පහක කාලය තුළ සම්පූර්ණ කළ ඉදි කිරීම් සහ සිදු කෙරෙමින් පවතින ව්‍යාපෘති පිළිබඳ විස්තර වගුව 2 සපයයි.

2020 වසර තුළ විශ්වවිද්‍යාල ප්‍රතිපාදන කොමිෂන් සභාව (UGC) හරහා මහා භාණ්ඩාගාරයෙන් ලද අරමුදල්වලින් කළ ප්‍රාග්ධන ආයෝජන රුපියල් මිලියන 164.8 ඉදි කිරීම් සඳහා, රුපියල්. මිලියන 67.0 ප්‍රාග්ධන වත්කම් පුනරුත්ථාපනය සඳහා, රුපියල්. මිලියන 146.78 ස්ථාවර වත්කම් අත්පත් කර ගැනීම සඳහා වශයෙන් විය.

2 වගුව – පසුගිය වසර 5 තුළ ප්‍රාග්ධන යටිතල පහසුකම් සංවර්ධන ව්‍යාපෘති.

ව්‍යාපෘතිය	වටිනාකම (රු. මිලියන)	තත්ත්වය
වාස්තුවිද්‍යා පීඨය – පියවර II (නගර සහ ග්‍රාම සැලසුම්කරණය)	140	2015 දී සම්පූර්ණ කරන ලදී
ශිෂ්‍ය මධ්‍යස්ථානය සහ ආපනශාලා දිගුව	57	2015 දී සම්පූර්ණ කරන ලදී
අධිවේගී මාර්ග පරීක්ෂණ විද්‍යාගාරය පියවර I	6.7	2015 දී සම්පූර්ණ කරන ලදී
නේවාසිකාගාර ගොඩනැගිල්ල 1 (පෙරසවි) නේවාසිකාගාර ව්‍යාපෘතිය යටතේ (අමාත්‍යාංශය මගින් සෘජුවම අරමුදල් සපයන ලදී)	196.4	2016 දී සම්පූර්ණ කරන ලදී
නේවාසිකාගාර ගොඩනැගිල්ල 2 (පෙරසවි) නේවාසිකාගාර ව්‍යාපෘතිය යටතේ (අමාත්‍යාශය මගින් සෘජුවම අරමුදල් සපයන ලදී)	196.4	2016 දී සම්පූර්ණ කරන ලදී
තොරතුරු තාක්ෂණ පීඨය - අදියර 11	205	2016 දී සම්පූර්ණ කරන ලදී
වාස්තුවිද්‍යා පීඨය – පියවර IV (වාස්තුවිද්‍යා)	150	2016 දී සම්පූර්ණ කරන ලදී
වාස්තුවිද්‍යා පීඨය – පියවර III (ඒකාබද්ධ සැලසුම)	110	2017 දී සම්පූර්ණ කරන ලදී
පරිපාලන ගොඩනැගිල්ල සඳහා දිගුව	282	2017 දී සම්පූර්ණ කරන ලදී
වාස්තු විද්‍යා පීඨය සඳහා දේශන කාමර ගොඩනැගිල්ල (වානේ)	164	2017 දී සම්පූර්ණ කරන ලදී
ඉංජිනේරු පීඨය සඳහා බහුකාර්ය ගොඩනැගිල්ල (වානේ)	184	2017 දී සම්පූර්ණ කරන ලදී
අධිවේගී මාර්ග පරීක්ෂණ විද්‍යාගාරය පියවර II	23.7	2018 දී සම්පූර්ණ කරන ලදී
රෙදිපිළි සහ ඇඟලුම් තාක්ෂණ අධ්‍යයනාංශය	307	2018 දී සම්පූර්ණ කරන ලදී
රෙදිපිළි සහ ඇඟලුම් තාක්ෂණ අධ්‍යයනාංශය සඳහා රෙදිපිළි දිගු ගොඩනැගිල්ලේ බිම් සහ මෙසනින් මහල්වල ඉතිරි වැඩ	28	2019 දී සම්පූර්ණ කරන ලදී
ගොඩනැගිලි ආර්ථික විද්‍යා අධ්‍යයනාංශය සඳහා ගොඩනැගිල්ල	75	කෙරෙමින් පවතී
ද්‍රව්‍ය විද්‍යා සහ ඉංජිනේරු අධ්‍යයනාංශය	439	කෙරෙමින් පවතී
කාන්තා නේවාසිකාගාරය (සිසුන් 400 ක් සඳහා)	194	කෙරෙමින් පවතී
යාන්ත්‍රික ඉංජිනේරු අධ්‍යයනාංශය සඳහා යෝජිත ගොඩනැගිල්ල	247	කෙරෙමින් පවතී

1.5 නවෝත්පාදක සහ ව්‍යවසායකත්ව හැකියාවන් සහිත උපාධිධාරීන් බිහි කිරීම

වසර තුනක් සඳහා ජාතික සංවර්ධන බැංකුවේ මූල්‍ය සහයෝගීතාව ඇතිව විශ්වවිද්‍යාල පද්ධතිය තුළ පළමු වරට ඇති කළ කර්මාන්ත සහාය ලද "ව්‍යවසායකත්වය පිළිබඳ එන්ඩීබී බැංකුවේ නිවිදත් මහාචාර්යවරයා/සාමාජික" 2010 දී මොරටුව විශ්වවිද්‍යාලය විසින් පිහිටුවන ලදී. මේ යටතේ වූ පළමු නිවිදත් මහාචාර්යවරයා 2010 වසරේ ඔක්තෝබර් මාසයේ දී පත් කරන ලද අතර මේ යටතේ ගන්නා

ලද ව්‍යවසායක මූලාරම්භයන් ප්‍රධාන වශයෙන් ශ්‍රී ලංකාවේ තරුණ ව්‍යවසායක (YESL) වැඩසටහන සමගින් විශ්වවිද්‍යාලයේ ව්‍යවසායකත්ව සංස්කෘතිය කැපී පෙනෙන ලෙස වැඩිදියුණු කරන ලද අතර ඉංජිනේරු උපාධි විෂය නිර්දේශයට ව්‍යවසායකත්වය පිළිබඳ සුළු විශේෂිකරණයක් හඳුනවා දෙන ලදී.

විශ්වවිද්‍යාලයෙහි තවත් වැදගත් මූලාරම්භයක් වූයේ කර්මාන්ත මූල්‍ය සේවා (IFS) වෙතින් අරමුදල් සහිතව වසර තුනක කාල පරිච්ඡේදයක් තුළ රු. මිලියන 16ක ආයෝජනයක් සමගින් "නවෝත්පාදනය හා ව්‍යවසායකත්වය" පිළිබඳ සමාන සම්මානිත තනතුරක් පිහිටුවීමය. මෙම අරමුණ සඳහා 2014 නොවැම්බර් මාසයේදී ගිවිසුමක් අත්සන් කරන ලද අතර නවෝත්පාදනය සහ ව්‍යවසායකත්වය පිළිබඳ ජ්‍යෙෂ්ඨ සාමාජිකයෙතුගේ පත් කිරීම ඇතිව 2015 සැප්තැම්බර් මාසයේදී නව ව්‍යවසායකත්ව මූලාරම්භය දියත් කරන ලදී.

නව සොයා ගැනීම්, නවෝත්පාදන සහ ව්‍යවසායකත්වය සඳහා පහසුකම් සැලසීමේ යාන්ත්‍රණ ඇති කිරීම සහ විශ්වවිද්‍යාල ශිෂ්‍යයින් හා කාර්ය මණ්ඩලය අතර ව්‍යවසායකත්වය පිළිබඳ සංස්කෘතිය ප්‍රවර්ධනය කිරීම සඳහා වූ විශ්වවිද්‍යාලයේ උපායමාර්ග යටතේ 2017 වසර තුළ දී වැදගත් පියවර කීපයක්ම ගනු ලැබීය. ආරම්භක පොදු වැඩ අවකාශය පදනම් කරගත් ශ්‍රී ලංකාවේ ප්‍රථම රාජ්‍ය විශ්වවිද්‍යාලය "The Enterprise" විවෘත කරන ලදී. The Enterprise දැනටමත් යෝජිත පෞද්ගලික අංශයේ හවුල්කාරිත්වයන් සමඟ තව දුරටත් එකතු වීමට තව පහසුකම් සමග වර්තමානයේ ආරම්භ කිරීම් 25කට ආසන්න සංඛ්‍යාවකට බඩු තැන්පත් කිරීමට විශ්වවිද්‍යාලයට මං සලසා ඇත. නවෝත්පාදන, ව්‍යවසායකත්ව හා තාක්ෂණික බලපත්‍ර ලබා ගැනීම සඳහා මොරටුව විශ්වවිද්‍යාලයේ මධ්‍යස්ථානය The Enterprise වනු ඇත. විශ්වවිද්‍යාල ආරම්භ කිරීම් සඳහා විවෘත කාර්යාලීය පරිසරයක් සපයන අතර, එය විශ්වවිද්‍යාලය තුළම තවදුරටත් සහයෝගිතාව වර්ධනය කිරීම සහ නවෝත්පාදන තවදුරටත් සැපයීමට අරමුණු කර ඇත.

පොදු වැඩ අවකාශය ආරම්භයේදී සිසුන් 15 ආරම්භ කිරීම් වලට සහ කර්මාන්ත ආරම්භ කිරීම් 3කට (උපාධිධාරීන් විසින් ආරම්භ කිරීම්) හැකියාව ඇත. සෑම තෝරාගත් ශිෂ්‍ය ආරම්භ කිරීමක්ම අභ්‍යන්තර රැස්වීම් ශාලාවට සහ ආහාර ගබඩා කාමරයට පිවිසීම සමග නොමිලේ Wi-Fi සහිත ඉන්කියුබේටර්හි ආසන 2 ත් 3 ත් අතර සංඛ්‍යාවක් ලබා ගැනීමට අවස්ථාව ලබා දෙනු ඇත. තවද, කර්මාන්ත ආරම්භ කිරීම් 3කට වට්ටම් කළ අනුපාතයේදී පිරිනමනු ලබන ආසන 5 සිට 6 දක්වා ලබා ගත හැකි වනු ඇත. සහ-වැඩ අවකාශයට තේරීමේ නිර්ණායක කැපී පෙනෙන ආරම්භ කිරීම් තෝරා ගැනීම විශේෂයෙන් සහතික කරනු ලැබේ. වර්තමානයේ, මොරටුව විශ්වවිද්‍යාලය ආරම්භක ජීවන චක්‍රයේ විවිධ අවස්ථාවලදී ආරම්භ කිරීම් 80 ක් අවධානයට ලක් කර ඇත. 2017 පෙබරවාරියේ ආරම්භ කරන ලද Mora Ventures මොරටුව විශ්වවිද්‍යාලයේ කෙරෙමින් පවතින ආරම්භක ඉන්කියුබේටරය වේ. වසර 2027 වන විට ශ්‍රී ලංකාවේ ප්‍රථම යුනිකෝන් (ඇමෙරිකානු ඩොලර් බිලියනය ඉක්මවන ආරම්භ කිරීම) ආරම්භ කිරීම තෙක් Mora Ventures ත්‍රෛමාසිකව සිදු කිරීමට බලාපොරොත්තු වේ.

Enterprise, University Business Linkage Cell 2020 දී එහි ආරම්භක කණ්ඩායම් සඳහා ක්‍රියාකාරකම් මාලාවක් දියත් කර ඇත. "AGX, Pristine, ThermalR, Wiyamana, AbRuTeCh, සහ MagicBit" ආරම්භක කණ්ඩායම් මෙම ක්‍රියාකාරකම් සඳහා සහභාගී විය. ක්‍රියාකාරකම් මාලාවට සමාගම් සංස්ථාගත කිරීම සහ කළමනාකරණය, මූල්‍ය හැසිරවීම, සැලසුම් චින්තනය, නිෂ්පාදන ඇසුරුම්කරණය සහ අලෙවිකරණය පිළිබඳ සැසි ඇතුළත් විය.

ජීව වායු දහන පද්ධතියක් සඳහා විමෝචන පාලනය යාන්ත්‍රණයක් සංවර්ධනය කිරීමේ අරමුණින් නව පර්යේෂණ මූලපිරීමක් 2020 අප්‍රේල් 21 දින පිහිටුවන ලදී. මෙම පර්යේෂණ ව්‍යාපෘතිය මොරටුව විශ්වවිද්‍යාලයේ රසායනික සහ පිරිසැකසුම් ඉංජිනේරු අධ්‍යයනාංශයේ සහ ජර්මනියේ ටෙක්නිෂ් හොච්ෂුලේ නර්න්බර්ග් ජෝර්ජ් සිමොන් ඕම් හි මහාචාර්ය ක්‍රිස්ටෝෆ් බෙයර්ගේ ඒකාබද්ධ අධීක්ෂණය යටතේ සිදු කරනු ඇති අතර එය විවිධ දහන පාලන තන්ත්‍ර යටතේ ජීව වායු දහනය විශ්ලේෂණය කිරීම සඳහා පරිගණක තරල ගතික චේදිකා මිශ්‍රණ සහ දහන ප්‍රතික්‍රියා සංඛ්‍යාමය වශයෙන් අනුකරණයට කිරීමේ අරමුණුනි යුතු වේ.

දැනට විශ්වවිද්‍යාලයට ඇති පේටන්ට් බලපත්‍ර අයදුම්පත් 33 පේටන්ට් ප්‍රදාන සඳහා NIPO විසින් සකසනු ලබන අතර 2020 දී යාන්ත්‍රික ඉංජිනේරු අධ්‍යයනාංශයේ මහාචාර්ය R.A.R.C. ගෝපුර විසින් "Under-Actuated and Self-Adaptive Mechanism for a Robotic Finger" සඳහා පේටන්ට් බලපත්‍රයක් ලබා ගන්නා ලදි.

ව්‍යවසායකත්ව පරිසරයක් නිර්මාණය කිරීම සඳහා වූ විශ්වවිද්‍යාල ව්‍යායාමයන්හි දී මෙම මූලාරම්භයන් මඟින් දැනටමත් පිහිටුවා ඇති බුද්ධිමය දේපළ උපදේශන කමිටුව (IPAC), විශ්වවිද්‍යාල කර්මාන්ත සම්බන්ධීකරණ ඒකකය (UIIC) සහ අධ්‍යයනාංශ හා පීඨවල පිහිටි බීජෞෂණ වැනි ආයතන ඌණපූරණය කරනු ඇත. ඒවා මගින් අපගේ උපාධිධාරීන් "රැකියා සොයන්නන් වෙනුවට රැකියා නිර්මාපකයන්" බවට පත් කිරීම සඳහා සහ ඉදිරි වාණිජකරණය සඳහා මඟ පාදන කාර්ය මණ්ඩල සාමාජිකයින්ගේ නව සොයා ගැනීම් වෙනුවෙන් පේටන්ට් බලපත්‍ර ලබා ගැනීම සඳහා කැපී පෙනෙන දායකත්වයක් දක්වනු ඇත.

1.6 විශ්වවිද්‍යාල කර්මාන්ත අන්තර්ක්‍රියාකාරිත්වය

ඵලදායක විශ්වවිද්‍යාල කර්මාන්ත අන්තර්ක්‍රියාකාරීත්වය මොරටුව විශ්වවිද්‍යාලයේ ප්‍රබලතම ගුණාංගවලින් එකකි. පොදු මූලාරම්භයන්ට අර්ධ කාලීන පශ්චාත් උපාධි වැඩසටහන්, කෙටිකාලීන වැඩසටහන්, පුහුණු හා අඛණ්ඩ වෘත්තීය සංවර්ධන (CPD) පාඨමාලා, සමුළු, වැඩමුළු, උපදේශක මණ්ඩල හා පරීක්ෂණ පැවරුම්, කර්මාන්තයේ අරමුදල් ආධාර ලද පර්යේෂණ හා සංවර්ධන විද්‍යාගාර, සම්මානිත ධුර, අධ්‍යයනාංශ කර්මාන්ත උපදේශක මණ්ඩල, පීඨ කර්මාන්ත උපදේශක මණ්ඩල, සහ සංස්ථා සමාජ වගකීම් ක්‍රියාකාරකම් ඇතුළත් වේ. කර්මාන්තවලට සහ ඒ අනුව රටේ ආර්ථික සංවර්ධනයට සහාය වීමට අමතරව කාර්ය මණ්ඩල සාමාජිකයන්ට, ශිෂ්‍ය ශිෂ්‍යාවන්ට සහ ඒ හා සමාන ආයතනවලට ප්‍රතිලාභ ගෙන එන නිසා විශ්වවිද්‍යාලය මගින් මෙම කර්මාන්ත සහ සමාජය සමග අන්තර්ක්‍රියා නොමඳව දිරිමත් කරයි.

කර්මාන්ත මගින් අරමුදල් සැපයූ පර්යේෂණ මධ්‍යස්ථාන සාර්තක විශ්විද්‍යාල කර්මාන්ත සහයෝගීතාව සඳහා තවත් වැදගත් යාන්ත්‍රණයකි. මෙයට දශකයකට පෙර ස්ථාපනය කළ ජංගම සන්නිවේදනය සඳහා වූ ඩයලොග් UOM පර්යේෂණ විද්‍යාගාරය, විදුලි සංදේශ ක්ෂේත්‍රය තුළ කර්මාන්ත පාදක පර්යේෂණ හා නිෂ්පාදන සංවර්ධනය පිළිබඳ ඉතා සාර්ථක ආදර්ශයක් බවට පත් වී ඇත. මෙම විද්‍යාගාරයේ සාර්ථකත්වය ඉලෙක්ට්‍රොනික ආශ්‍රිත නව තාක්ෂණ සඳහා වූ "Zone 24X7 UOM පර්යේෂණ විද්‍යාගාරය", රබර් හා සම් නිෂ්පාදන සහ ක්‍රියාවලි සංවර්ධනය සඳහා වූ "SIL-UOM විද්‍යාගාරය", ජෛව වෛද්‍ය තාක්ෂණය සඳහා වූ "ප්‍රිමියම් ඉන්ටර්නැෂනල්- UOM", ලිපිද්‍රව්‍ය තාක්ෂණය සඳහා වූ සිලෝන් පෙන්සිල් කොපරේෂන් ATLUS- UOM, සහ ද්‍රව්‍ය පර්යේෂණය සඳහා INSEE – UOM, ශිෂ්‍ය කර්මාන්ත පත් කිරීම සහ විදේශ පුහුණුව ඇතුළුව පුහුණුව, පර්යේෂණ, සැලසුම් සහ තාක්ෂණික හැකියා ශක්තිමත් කිරීම, වාර්ෂික විලාසිතා ප්‍රදර්ශනය සඳහා නිෂ්පාදන සංවර්ධනය සහ සහාය සඳහා Textured Jersey ආයතනය, "Epic-UOM Innovation Lab" නම් වූ අංගසම්පූර්ණ නවීනතම පර්යේෂණ හා නවෝත්පාදන මධ්‍යස්ථානය, ශ්‍රී ලංකාවේ පළමු කෘත්‍රිම බුද්ධි නවෝත්පාදන විද්‍යාගාරය ලෙස ලංකා විදුලිබල සමාගම සහ ආසියානු සංවර්ධන බැංකුව (ADB) සහ "QBITS" සමඟ එක්ව විදුලි ඉංජිනේරු අධ්‍යයනාංශයේ මයික්‍රෝ ග්‍රිඩ් නියමු ව්‍යාපෘතියක් සහ ස්මාර්ට් ග්‍රිඩ් පර්යේෂණාගාරයක් පිහිටුවීම හා ක්‍රියාත්මක කිරීමට හේතු විය. තවද, SLIoT නිර්මාණ නවෝත්පාදන විද්‍යාගාරය සිසුන්ගේ Internet of Things (IoT) (IoT) පදනම් කර ගත් විසඳුම් සංවර්ධනය සඳහා මූලාකෘති සහ ක්ෂේත්‍ර යන දෙඅංශයෙන්ම, මොරටුමුල්ල දැව ආශ්‍රිත කර්මාන්තය නඟා සිටුවීම සඳහා දැව නිර්මාණ නවෝත්පාදන මධ්‍යස්ථානයක් පිහිටුන ලද්දේ ව්‍යාපාර පීඨය (TDIC) LAKARCADE (පුද්) සමාගම සමග, BPM උපාධි අපේක්ෂකයින්ට ව්‍යාපාර ක්‍රියාවලි විශ්ලේෂණය සහ වැඩිදියුණු කිරීම් යන ක්ෂේත්‍රවල වාසිදායක නියැලීම් ලබා දීමට හවුල් වන අතරතුරය.

2020 වර්ෂය තුළ, මොරටුව විශ්වවිද්‍යාලයේ Uni-Consultancy Services (UNIC) සහ DSI සමාගම් සමූහය අතර වසර 9ක දීර්ඝ නිෂ්පාදන සහ ක්‍රියාවලි සංවර්ධන පර්යේෂණ හවුල්කාරිත්වය 2020 ජූලි 27 වන දින අලුත් කරන ලදී. මෙම අලුත් කිරීම හරහා D. Samson Industries (පුද්.) සමාගමද කාර්මික

සහයෝගීතාවට එක් විය. තවද ලංකා විදුලි සමාගම (LECO) මොරටුව විශ්වවිද්‍යාලය (UOM) සමග එක්ව Microgrid හි පුරෝගාමී නියමු ව්‍යාපෘතියක් ආසියානු සංවර්ධන බැංකුවේ (ADB) ප්‍රදාන ආධාර ඩොලර් මිලියන 1.8 ක් සමගින් දියත් කරන ලදි.

සියලුම කාර්ය මණ්ඩල සාමාජිකයන් විශ්වවිද්‍යාල කර්මාන්ත අන්තර්ක්‍රියාකාරී කටයුතුවල නියැලෙන අතරම රජයේ ඒකාබද්ධ අරමුදලින් විශ්වවිද්‍යාල ප්‍රතිපාදන කොමිෂන් සභාව හරහා ලබා දෙනු ලබන ප්‍රදාන සඳහා ඔවුන් අධ්‍යයන අංශයෙන් වගවන බව තහවුරු කිරීම පිණිස ඔවුන් විසින් උපාධි අධ්‍යයන කටයුතු සම්බන්ධව සිය නිර්දේශිත අධ්‍යයන වැඩ නියමයන් සහ අධ්‍යයන කටයුතු සම්පූර්ණ කරන බවට වගබලා ගැනීම විශ්වවිද්‍යාලයේ පාලක සභාවේ ප්‍රතිපත්තිය වේ. උපාධිධාරීන්ගේ උසස් පුහුණුවීම් හා සුදුසුකම් ඉහළ නැංවීම වෙනුවෙන් පිරිනමන පාඨමාලා; දැනුම හා නාක්ෂණ සංවර්ධනය කර මාරු කිරීමට පවත්වනු ලබන පුහුණු වැඩසටහන්, CPD පාඨමාලා, පර්යේෂණ හා සංවර්ධන ව්‍යාපෘති, සම්මන්ත්‍රණ, වැඩමුළු හා අනෙකුත් අධ්‍යයන පැවරුම්; කර්මාන්තය උදෙසා උපදේශනය හා පරීක්ෂණ පැවරුම්; සහ සංස්ථා සමාජ වගකීම් ක්‍රියාකාරකම් වැනි කර්මාන්තයට සහ සමාජයට විශ්වවිද්‍යාලය මගින් ලබා දෙන අනෙක් සියලු සේවා අංක 380 දරන රාජ්‍ය මූල්‍ය චක්‍රලේඛයට අනුව **පිරිවැය ප්‍රතිසාධනය කර ගැනීමේ** (ස්ව-මුදල් සැපයීමේ) පදනම මත දියත් කරනු ලබන වැඩසටහන් වේ. ඒ අනුව මොරටුව විශ්වවිද්‍යාලය සමාජය හා කර්මාන්තය වෙනුවෙන් ඇති සිය බැඳියාව ඉටු කරනු ලබන්නේ **කිසිදු පිරිවැයක්** රජයට නොමැතිවයි.

මෙම ක්‍රියා හරහා මොරටුව විශ්වවිද්‍යාලය උත්පාදනය කරන ලද මුදල මිලියන 556.76ක් වූ අතර එය 2020 වසර තුළ එවැනි **පිරිවැය ප්‍රතිසාධන** (ස්ව-මුදල් සැපයීමේ) කටයුතු සහ ව්‍යවසායකත්ව කටයුතු සඳහා වූ සිය කර්මාන්ත මූලපිරීම් කර ගෙන යාමෙන් උත්පාදනය වූවකි. ලාභ නොලබන පදනම මත අංක 380 දරන රාජ්‍ය මූල්‍ය චක්‍රලේඛයට අනුව උත්පාදිත ආදායම උපයෝගී කර ගෙන ඇත.

1.7 තත්ත්ව ආරක්ෂණය

මොරටුව විශ්වවිද්‍යාලයේ තත්ව සහතික කිරීම එහි සේවාවල සහ නිෂ්පාදනවල ගුණාත්මකභාවය පිළිබඳව ශිෂ්‍යයන්ට, කාර්ය මණ්ඩලයට, සේවාදායකයන්ට හා සමස්තයක් ලෙස මුළු ප්‍රජාවටම තහවුරු කිරීම සඳහා ඉගැන්වීමේ යෙදවුම්, අධ්‍යාපන ප්‍රතිඵල, පර්යේෂණ වේදිකා, කාර්යසාධන ඇගයීම්, පරිපාලන පද්ධතියෙන් සමන්විත ශිෂ්‍ය සේවා සහ විෂය බාහිර ක්‍රියාකාරකම්වලින් සමන්විත එහි ප්‍රධාන ක්‍රියාවලිවල ප්‍රමිති, විධිමත්, සංගත සහ පාරදෘශ්‍ය ආකාරයකින් කාර්යක්ෂමව හා විශ්වාසදායක ලෙස ළඟා කර ගන්නා වූ විශ්වවිද්‍යාල කළමනාකරණය තුළට කාවද්දන ලද ක්‍රියාවලියක් වේ. විශ්වවිද්‍යාලයේ QA ප්‍රතිපත්තිය මගින් ආයතනය තුළ අධ්‍යයන, අනධ්‍යයන සහ පරිපාලන යන සියලු කාර්ය මණ්ඩල සාමාජිකයන් සහ එමෙන්ම ශිෂ්‍යයන් විසින් ද පිළිගන්නා QA පදනම් වූ සංස්කෘතියක් සංවර්ධනය කොට කාවැද්දීමට අදහස් කරනු ලැබේ.

තත්ත්ව සහතික ක්‍රමෝපාය (QAS) මඟින් විශ්වවිද්‍යාල SMP හි දක්වා ඇති දැක්ම සහ මෙහෙවර සමග සමගාමීව යයි. SMP ක්‍රියාත්මක කිරීමේ දී, විශ්වවිද්‍යාල කළමනාකරණය කල්පනාකාරීව පිහිටුවන ලද ඉම් ලකුණු සපුරා ගැනීමට එහි සේවාවල සහ නිෂ්පාදනවල ගුණාත්මකභාවය තහවුරු කිරීම සඳහා අවශ්‍ය පද්ධති, ක්‍රියාවලි සහ නිරීක්ෂණය කිරීමේ යාන්ත්‍රණ ස්ථාපිත කරයි. එබැවින් විශ්වවිද්‍යාලයේ අභ්‍යන්තර තත්ත්ව සහතික ඒකකයේ (IQAU) නායකත්වය යටතේ ඒ එක එකක් ප්‍රමුඛතා කාර්යවලට වෙන් කරන SMP හි නිශ්චිතව දක්වා ඇති ඉලක්ක, ගුණාත්මක අරමුණුවලට සංක්ෂිප්ත කළ ගුණාත්මක ප්‍රතිපත්තිවලට පරිවර්තනය කර ඇත. එක් එක් කාර්යයන් වැඩිදියුණු කිරීම සඳහා වගකීම දරන නිලධාරියා/පාර්ශවකරු හඳුනාගෙන ඇති අතර තත්ත්ව සහතික සහ සහතිකකරණ කවුන්සිලයේ (QAAC) මාර්ගෝපදේශවලට අනුකූලව නියම කළ කාලපරිච්ඡේදවලදී බාහිර සහ අභ්‍යන්තර සමාලෝචන ආකාරයෙන් අඛණ්ඩව නිරීක්ෂණය කර ඇත. විශ්වවිද්‍යාල සනාතන සභාව සහ පාලක සභාව මගින් තමන්ගේ මාසික රැස්වීම්වලදී IQAU හි ක්‍රියාකාරකම් සමාලෝචනය කරයි. අභ්‍යන්තර තත්ව සහතික ඒකකය නව පරිපාලන ගොඩනැගිල්ලේ 2017 නොවැම්බර් මස විශ්වවිද්‍යාල උප කුලපතිතුමා විසින් විවෘත කර ප්‍රකාශයට පත් කරන ලදී.

මොරටුව විශ්වවිද්‍යාලයේ දී සිය මූලික උනන්දුවක් දක්වන පාර්ශ්වවලට, කාර්ය මණ්ඩලයට හා ශිෂ්‍යයන්ට ඉතා ප්‍රයෝජනවත් අත්දැකීමක් ලබා දීමට විශ්වවිද්‍යාලය කටයුතු කරන අතර තත්ත්ව සහතික ක්‍රමෝපාය මඟින් එහි අරුත හෙළිදරව් කරන්නා වූ දෑ පිරිනමයි. ජාත්‍යන්තර පරිමාණයේ විශිෂ්ට විශ්වවිද්‍යාලයකින් ලබා ගත හැකි උත්කෘෂ්ට ඉගෙනුම හා අධ්‍යාපනය වන්නේ කුමක්දැයි පිළිබඳ පැහැදිලි සිතුවමක් ද එමඟින් ලබා දෙයි. තත්ත්ව සහතික ක්‍රමෝපාය (QAS) මඟින් පශ්චාත් උපාධි සහ පර්යේෂණ ඇතුළුව ඉගෙනුම් යෙදවුම් හා අධ්‍යාපන ප්‍රතිඵල සිදු වන බාහිර හා අභ්‍යන්තර සන්දර්භය දෙස බලන අතර එමඟින් ප්‍රමිතීන් වැඩිදියුණු කිරීම සහ පවත්වා ගැනීම සඳහා වූ පීඨ මට්ටමේ නව යාන්ත්‍රණ ද එමඟින් විස්තර කරයි. තනි අධ්‍යානාංශ සහ අංශ දක්වා දිවෙන එහි ජාල සමග මේ සම්බන්ධව පීඨ මට්ටමේ QA කුටි IQAU සමඟින් ක්‍රියා කරයි.

එමෙන්ම, විවිධ පසුබිම්වලින් පැමිණෙන කාර්ය මණ්ඩලයට හා ශිෂ්‍යයන්ට ලද හැකි ඉඩප්‍රස්තාවලින් ප්‍රයෝජන ලැබීමටත්, අධ්‍යාපනික වශයෙන් හා පෞද්ගලිකව දියුණු වීමටත්, ගෝලීය අභියෝගතා සමඟින් වෘත්තියකට ඇතුළු වීමේ දැනුම සහ කුසලතා සංවර්ධනය කර ගැනීමට සහ පිටත වැඩ ලෝකයේ සාර්ථකත්වයට දායක වීමට සහ පශ්චාත් උපාධි සුදුසුකම් සහ පර්යේෂණ හරහා වෘත්තියක් සොයාගෙන යාමට හැකි වන්නේ නම්, ඔවුන්ට අවශ්‍ය වන්නේ කුමක් ද යන්න පිළිබඳව ද තත්ත්ව සහතික ක්‍රමෝපාය (QAS) අවධානය යොමු කරයි. ඉගැන්වීම්වල ගුණාත්මකභාවය, පර්යේෂණ, උපදේශනය සහ ඒ කෙරෙහි ආයතනය තබන අගය මෙහි කොටසක් වන අතර මොරටු ව විශ්වවිද්‍යාලයේ කටයුතු මේ සම්බන්ධව ඇති වෘත්තීය විශිෂ්ටත්වයට සමභාමීව පවතින බව තහවුරු කිරීම සැලසුම් කිරීම පිණිස වූ කටයුතු තත්ව සහතික ක්‍රමෝපායට (QAS) ඇතුළත් වේ.

තවද, ඉගැන්වීම් ප්‍රතිඵල, කාර්ය සාධන ඇගයීම්, පර්යේෂණ, ශිෂ්‍යත්ව සහ ව්‍යාපාර යනාදිය එකිනෙකට ඌනපූරක වන බවත් ඒවායේ අන්තර්සම්බන්ධතාව සම්බන්ධව අද්විතීය දැක්මක් පිහිටුවීමට ආධාර කරන බවටත් තත්ත්ව සහතික ක්‍රමෝපාය (QAS) සලකයි. ගෝලීය අභියෝග හමුවේ දිනෙන් දින තරහකාරී වන පරිසරයක් තුළ, තනි පුද්ගලයන්ට හා සමාජයට අවශ්‍ය වන දෑ සැපයීමට වර්ධනය වන පීඩනය හමුවේ සහ ආයතනය එහි තරහකරුවන්ගෙන් වෙන් කර හඳුනා ගැනීම සඳහා අංශවල විවිධතා විදහා දැක්වීමේ මොරටුව විශ්වවිද්‍යාලයේ මෙහෙවර නැවත තහවුරු කර ගැනීමට තත්ව සහතික ක්‍රමෝපායන් (QAS) උපකාරී වේ. ඇගයීමේ ගුණාත්මය සහ සියලු අධ්‍යයන ප්‍රලේඛනය ඉහළ නැංවීමේ අදහසින් ලේඛන චෞර්යයට අදාළව මොරටුව විශ්වවිද්‍යාලය මෙම සන්දර්භය තුළ අදාළ ප්‍රතිපත්ති කිහිපයක් සංවර්ධනය කර ඇත. විශ්වවිද්‍යාලය සෑමවිටම පෝෂණය කළ අගයන් පහත හෙළීමකින් තොරව වෙනස්කම් සමඟ වඩා හොඳින් කටයුතු කිරීමේ හැකියාව එමඟින් විශ්වවිද්‍යාල වෙත සැපයිය යුතුය.

විශ්ව විද්‍යාල ප්‍රතිපාදන කොමිෂන් සභාව (UGC) විසින් මොරටුව විශ්වවිද්‍යාලයේ ආයතනික සමාලෝචනයේ (IR) තුන්වන චක්‍රය 2019 දී සිදු කරන ලදී. පෙර චක්‍ර දෙක 2006 සහ 2013 වර්ෂවලදී සාර්ථකව සිදු කරන ලදී. මෙම වසරේ ආයතනික සමාලෝචනය සඳහා "A" ශ්‍රේණිය (හැකි ඉහළම ශ්‍රේණිය) ලබා ගැනීමට විශ්වවිද්‍යාලයට හැකි විය.
සමාලෝචන ක්‍රියාවලිය ආරම්භ වූයේ 2019 මැයි මාසයේදී ස්වයං ඇගයීම් වාර්තාව (SER) ඉදිරිපත් කිරීමෙනි. 2019 පෙබරවාරි මාසයේදී උපකුලපතිවරයාගේ නායකත්වය යටතේ මෙහෙයුම් කමිටුවක් DVC, අධ්‍යක්ෂ/තත්ත්ව සහතික, පීඨාධිපතිවරුන්, ලේඛකාධිකාරි, මූල්‍යාධිකාරි, පුස්තකාලයාධිපති, ජ්‍යෙෂ්ඨ අධ්‍යයන හා පරිපාලන නිලධාරීන්ගෙන් සමන්විතව (සීමා නොවී) පිහිටුවන ලදී. මෙහෙයුම් කමිටුවට අධ්‍යයන සහායක කාර්ය මණ්ඩලය, අනධ්‍යයන කාර්ය මණ්ඩලය සහ විශ්වවිද්‍යාලයේ සිසුන්ගේ සහය ලැබුණි.
SER ඉදිරිපත් කිරීමෙන් අනතුරුව, UGC විසින් දේශීය රාජ්‍ය විශ්වවිද්‍යාල පහක ජ්‍යෙෂ්ඨ මහාචාර්යවරුන් පස් දෙනෙකුගෙන් සහ ජාත්‍යන්තරව පිළිගත් QA විශේෂඥයෙකු වන ජාත්‍යන්තර සමාලෝචකයෙකුගෙන් සමන්විත IR මණ්ඩලයක් පත් කරන ලදී. මොරටුව විශ්වවිද්‍යාලය විසින් ඉදිරිපත් කරන ලද SER පිළිබඳ ඩෙස්ක් ඇගයීමෙන් පසුව, මණ්ඩලය 2019 දෙසැම්බර් 16 සිට 21 දක්වා විශ්වවිද්‍යාලයට සිය අඩවි සංචාරය සිදු කළේය. සමාලෝචන මණ්ඩලය විසින් ඔවුන්ගේ සමාලෝචන වාර්තාව විශ්ව විද්‍යාලයට "A" ශ්‍රේණියක් ලබා දෙමින් ඔවුන්ගේ ප්‍රශංසා හා නිර්දේශ සමඟ විශ්වවිද්‍යාල ප්‍රතිපාදන කොමිෂන් සභාව වෙත ඉදිරිපත් කරන ලද අතර පසුව එය විශ්වවිද්‍යාල ප්‍රතිපාදන කොමිෂන් සභාව විසින් විශ්වවිද්‍යාල උපකුලපතිවරයා වෙත යොමු කරන ලදී.

සමස්ත IR ක්‍රියාවලිය විශ්වවිද්‍යාලයේ අභ්‍යන්තර තත්ත්ව සහතික කිරීමේ ඒකකය (IQAU) විසින් අධ්‍යක්ෂ තත්ත්ව සහතිකකරණ යටතේ DR/අධ්‍යයන හා ප්‍රකාශන සහ AR/විදේශ කටයුතු සහ ප්‍රචාරණ වෙතින් කාර්ය සම්පාදන සභාය ඇතිව සම්බන්ධීකරණය කරන ලදී.

ලොව ප්‍රමුඛ විශ්වවිද්‍යාලයක් වීමේ අපගේ දැක්ම උදෙසා, මොරටුව විශ්වවිද්‍යාලය ලෝක ශ්‍රේණිගත කිරීමෙන් ඉහළ යාමට උත්සාහ දරමින් සිටින අතර 2020 දී මොරටුව විශ්වවිද්‍යාලය ශ්‍රී ලංකාවේ තෙවන හොඳම විශ්වවිද්‍යාලය සහ ලෝක විශ්වවිද්‍යාලවල වෙබෝමෙට්‍රික්ස් ශ්‍රේණිගත කිරීම්වලදී 2020 දෙසැම්බර් ලෝකයේ 2087වන ස්ථානයට (ඉහළම 20%) පත් විය. වෙබෝමෙට්‍රික්ස් ඇගයීමේ නිර්ණායකවල ස්වභාවය හේතුවෙන් මොරටුව විශ්වවිද්‍යාලය වැනි මධ්‍යම ප්‍රමාණයේ විශ්වවිද්‍යාලයකට තම ස්ථානය වැඩිදියුණු කිරීමට දුෂ්කරය.

ප්‍රථම වරට ආසියානු කලාපයේ විශ්වවිද්‍යාල 12,000 ක් පමණ අතරින් QS ආසියා විශ්වවිද්‍යාල ශ්‍රේණිගත කිරීම 2020 (QS AUR 2020) සඳහා සලකා බලන ලද විශ්ව විද්‍යාල 550 අතරින් 351-400 ස්ථානයේ මොරටුව විශ්වවිද්‍යාලය ශ්‍රේණිගත කර ඇති අතර මෙයින් මොරටුව විශ්වවිද්‍යාලය ආසියාවේ ඉහළම පෙළේ විශ්වවිද්‍යාල 2.5%න් එකක් වේ.

මෙය CILT, IMechE, CText, IChemE, RIBA, RICS, CICES, PAQS වෙතින් ප්‍රථම උපාධි වැඩසටහන් කීපයක් සඳහා ජාත්‍යන්තර පිළිගැනීම පවත්වා ගැනීමට අමතරවය. ඉංජිනේරු අධ්‍යයන සුදුසුකම් සහතික කිරීමේ ආයතනය වන ශ්‍රී ලංකා ඉංජිනේරු ආයතනය (IESL) සමඟින් 2014 ජූනිවලදී වොෂින්ටන් සම්මුතියෙහි පූර්ණ සාමාජිකයෙකු බවට පත්වෙමින්, දැන් මොරටුව විශ්වවිද්‍යාලයෙන් පිරිනමන සියලු ඉංජිනේරු උපාධි පාඨමාලා ගුණාත්මක වශයෙන් ලොව හොඳම විශ්වවිද්‍යාලවලින් පිරිනමන එම උපාධි පාඨමාලාවලට සමාන බව සැලකේ.

2020 වර්ෂය තුළදී, ප්‍රධාන වශයෙන් දැනටමත් අත්පත් කරගත් සහතිකකරණ අලුත් කිරීමට හා අවස්ථා කිහිපයකදී නව සහතිකකරණ සඳහා නිල සංචාර කිහිපයක් විය. ජාත්‍යන්තර පහසුකම් කළමනාකරණ සංගමයේ (IFMA) ප්‍රතීතන මණ්ඩලය මොරටුව විශ්වවිද්‍යාලයේ ගොඩනැගිලි ආර්ථික විද්‍යා අධ්‍යයනාංශයට ගොස් ගොඩනැගිලි ආර්ථික විද්‍යා අධ්‍යයනාංශය මඟින් ඉදිරි වසර හය (06) සඳහා 2015 ඇතුළත් කර ගැනීමෙහි සිට පවත්වනු ලබන පහසුකම් කළමනාකරණය පිළිබඳ විද්‍යාවේදී (ගෞරව) වැඩසටහන ප්‍රතීතනය කරන ලදී. 2020 තුළ ඉංජිනේරු පීඨය මඟින් පිරිනමන විද්‍යාවේදී ඉංජිනේරු උපාධි වැඩසටහන් ශ්‍රී ලංකා ඉංජිනේරු ආයතනය විසින් (IESL) නැවත ප්‍රතීතනය/ප්‍රතීතනය කරන ලදී.

විශ්වවිද්‍යාල උපකුලපතිතුමා සභාපතිත්වය දරන, විශ්වවිද්‍යාල නිලධාරීන් සහ සියලු වෘත්තීය සමිතිවල නියෝජිතයන් අතර පවත්වන්නා වූ මාසික "පසුවිපරම" රැස්වීම 2006 වසරේ මාර්තු මාසයේ සිට පවත්වනු ලබන අතර විශ්වවිද්‍යාලයේ ඉලක්ක සාක්ෂාත් කර ගනු වස් විශ්වවිද්‍යාලයේ සහ කාර්ය මණ්ඩලයේ ඵලදායීත්වය වැඩිදියුණු කිරීමේ ක්‍රම හා විධි එහිදී සාකච්ඡාවට භාජනය වේ. මෙයට අමතරව, අදාළ මාසය තුළ විසඳා ගත යුතු ශිෂ්‍ය ප්‍රජාව සම්බන්ධ වැදගත් ගැටළු සාකච්ඡා කිරීම පිණිස වූ උපකුලපතිතුමා සභාපතිත්වය දරණ විශ්වවිද්‍යාල නිලධාරීන් සහ සියලුම ශිෂ්‍ය සමිතිවල කමිටු නිලධාරීන් අතර පවත් වනු ලබන සම්බන්ධතා රැස්වීමක්ද සෑම මාසයකදීම රැස් වේ. තවද පීඨ මට්ටමේ ඇති ශිෂ්‍ය ගැටළු සාකච්ඡා කර විසඳා ගැනීම සඳහා වූ පීඨයේ පීඨාධිපතිගේ සභාපතිත්වය සහිත කාර්ය මණ්ඩල-ශිෂ්‍ය සම්බන්ධතා රැස්වීමක් ද සෑම මාසයකම සියලුම පීඨවල පවත් වනු ලබයි. මෙම සියලු රැස්වීම් විශ්වවිද්‍යාලයේ වාර්ෂික දින දර්ශනයේ ඇතුළත් අංගයන් වේ.

2020 වසර තුළ, පද්ධති වැඩිදියුණු කිරීම සඳහා තව මූලාරම්භ කිහිපයක් ගන්නා ලදී. ශිෂ්‍ය ලියාපදිංචිය, ප්‍රතිඵල සැකසීම, පිටපත් නිකුත් කිරීම, ශිෂ්‍ය සුබසාධනය, සැපයුම් කාර්යය, වාහන වෙන් කිරීම, වත්කම් කළමනාකරණය, පහසුකම් කළමනාකරණය, ලේඛන පාලනය, ආයතනික කාරණා, කාර්ය මණ්ඩල සංවර්ධනය යනාදිය වැනි පරිපාලන කාර්ය සඳහා කළමනාකරණය තොරතුරු පද්ධතියක් සංවර්ධනය කිරීමේ වැදගත්කම මෙයට ඇතුළත්‍ය. 2020 වසර තුළ, ඇතැම් මොඩියුල යොදවා ඇති අතර අනෙක් ඒවා සංවර්ධන, ක්‍රියාවට නැංවීමේ සහ පරීක්ෂණ ක්‍රියාවලියේ ඇත.

1.8 පර්යේෂණ මූලාරම්භ

මොරටුව විශ්වවිද්‍යාල පර්යේෂණ සියලුම අධ්‍යයන කාර්ය මණ්ඩලය සඳහා අත්‍යවශ්‍ය ක්‍රියාකාරකමක් ලෙසට සලකනු ලබයි. 2015 වසර තුළ අධ්‍යක්ෂ/පර්යේෂණ කාර්යාලය මගින් සහාය දක්වන විශේෂයෙන්ම පර්යේෂණ සඳහා අවධාරණය ඇතිව පශ්චාත් උපාධි අධ්‍යයන පීඨයක් පිහිටුවනු ලැබීමෙන් විශ්වවිද්‍යාලයේ පර්යේෂණ ක්‍රියාකාරකම් සහ පර්යේෂණ සංස්කෘතිය කැපී පෙනෙන ලෙස ප්‍රවර්ධනය වී ඇත.

විශ්වවිද්‍යාලය පර්යේෂණ උපාධි තුනක් පිරිනමයි, එනම් වාස්තුවිද්‍යා, ඉංජිනේරු සහ තොරතුරු තාක්ෂණ පීඨ හරහා විද්‍යාපති (පර්යේෂණයේ ප්‍රධාන සංරචකයක් සහිතව), දර්ශනපති (MPhil) සහ ආචාර්ය (PhD) උපාධි. FGS මගින් මෙම වැඩසටහන් පරිපාලන ක්‍රියාපටිපාටි විධිමත් කිරීමේ, උසස් තත්ත්වයේ ශිෂ්‍යයන් ආකර්ෂණය කර ගැනීමේ, නව පර්යේෂණ හවුල්කාරත්ව සහ අරමුදල් සැපයීමේ අවස්ථා සොයා ගැනීමේ සහ විශ්වවිද්‍යාලය තුළ පර්යේෂණ ධාරිතාව ඉහළ නැංවීමේ ක්‍රමෝපායන් හරහා මෙම වැඩසටහන් ඉහළ නැංවීමට අපේක්ෂා කරයි. FGS මගින් මෙම ප්‍රයත්නයේදී පර්යේෂණ කාර්යාලය සහ ජාත්‍යාන්තර සබඳතා කාර්යාලය සමග සමීපව කටයුතු කරයි. 2019 වසරේදී, ආචාර්ය උපාධි ශිෂ්‍යයන් 21 දෙනෙක් ඇතුළුව, නව පර්යේෂණ ශිෂ්‍යයන් 96 දෙනෙක් බඳවා ගන්නා ලදී.

වසර 2020 දී තවදුරටත් පර්යේෂණ ඉහළ නැංවීමට සහ පර්යේෂණ ප්‍රතිඵල බෙදා හැරීමට තවත් මූලාරම්භ කිහිපයක් ගන්නා ලදී. මේවාට ඇතුළත් වන්නේ: ජාත්‍යාන්තර සම්මන්ත්‍රණ සංවිධානය කිරීම සඳහා ප්‍රදාන (උපාධි අධ්‍යයන හරහා ලබා දුන් රුපියල් මිලියන 5): පිළිගත් විදේශීය විද්‍යාත්මීන්ට සත්කාර කිරීම සඳහා ප්‍රදාන (උපාධි අධ්‍යයන පීඨය හරහා රුපියල් මිලියන 3.5); සම්මන්ත්‍රණවලට සහභාගීවීම සඳහා උප කුලපතිතුමාගේ යෝජනා ක්‍රමය සහ උත්පාදිත අරමුදල් භාවිතයෙන් විවෘත ප්‍රවේශ ප්‍රකාශයට පත් කිරීම (සනාතන සභාවේ පර්යේෂණ කමිටුව හරහා); සහ වැඩිදියුණු කළ මිණුම් ලකුණු සමග සහ තනි වර්ෂයක කාර්ය සාධනයක් මත පදනම්ව සංශෝධිත ත්‍යාග ක්‍රමය. ඊට අමතරව, 2020 වසර තුළ, පර්යේෂණ පරිපාලනයට සහ කළමනාකරණය පද්ධතියට වැඩිදියුණු කිරීම්, විද්‍යාර්ථීන්ගේ පර්යේෂණ සහ බෙදා හැරීමේ ධාරිතාව ඉහළ නැංවීම සඳහා වැඩමුළු සහ සම්මන්ත්‍රණ කිහිපයක් පැවැත්වීම ඇතුළු විශ්වවිද්‍යාලයේ පර්යේෂණ සංස්කෘතිය ප්‍රවර්ධනය කිරීම සඳහා FGS මගින් බොහෝ මූලාරම්භයන් හඳුන්වා දෙන ලදී.

ජාත්‍යන්තරව සහ දේශීයව යන දෙයාකාරයෙන්ම බාහිර අරමුදල් සැපයීමේ නියෝජිතායතනවලින් පර්යේෂණ සඳහා අරමුදල් ලබා දීම සුරක්ෂිත කිරීමට විද්‍යාර්ථීන්ට උනන්දු කරන ලදී. 2020 වසරේදී, විශ්වවිද්‍යාලයට රුපියල් මිලියන 64.1ක් බාහිර අරමුදල් සැපයීමේ නියෝජිතායතනවලින් ලැබුණ අතර ඊට අමතරව, විශ්වවිද්‍යාල සනාතන සභාවේ පර්යේෂණ කමිටුව (SRC) හරහා අධ්‍යයන කාර්ය මණ්ඩලයේ පර්යේෂණ ව්‍යාපෘතිවලට විශ්වවිද්‍යාලය අරමුදල් සපයන ලදී. 2020 වසර තුළ, SRC මගින් කෙටිකාලීන ප්‍රදාන 13, දිගු කාලීන ප්‍රදාන 37, සහ ප්‍රාග්ධන දිරිගැන්වීමේ ප්‍රදාන 4 ඇතුළු ප්‍රදානය කරන ලද මුළු එකතුව රුපියල්. මිලියන 99.5කි.

විද්වතුන් 123ක් සමගින් පර්යේෂණ විශිෂ්ටතා සම්මානවල වැඩිවීම මගින් දක්වන පරිදි ඉහත මූලාරම්භ සහ ක්‍රියා පර්යේෂණ කාර්ය සාධනය වැඩි දියුණු කර ඇත. එය 2013 දී 12 සිට 2020 දී 216 දක්වා සුවිගත සහරාවල උසස් තත්ත්වයේ ප්‍රකාශන වැඩිදියුණු කර ඇති අතර (පසුගිය වසර 5 තුළ සසඳන විට 200% වැඩි වීම).

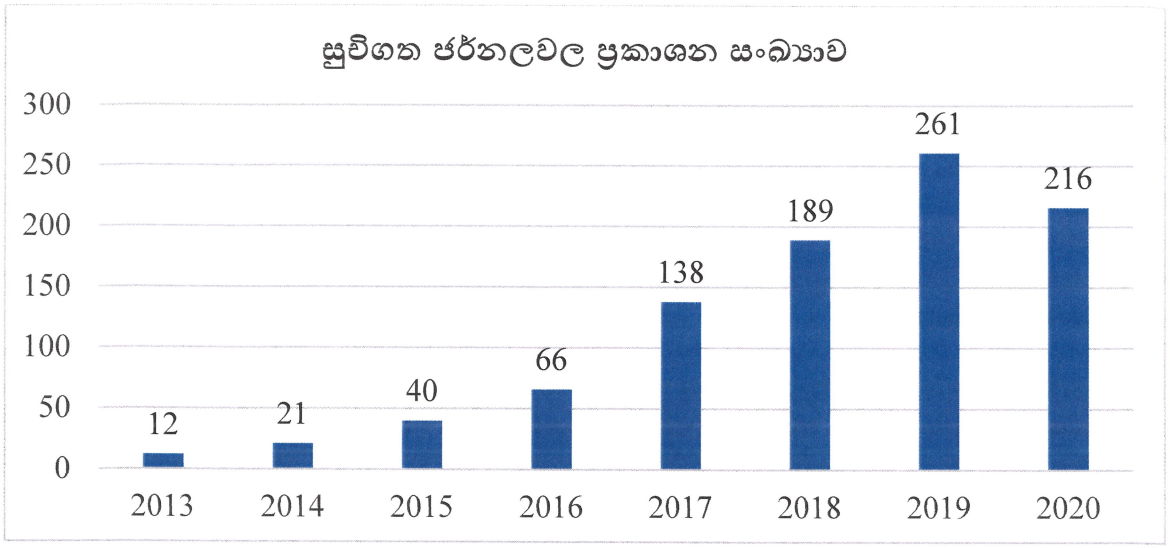

රූපය 3 - 2013-2020 සුවිගත ජර්නලවල ප්‍රකාශන සංඛ්‍යාව

මෙම මූලාරම්භ සහ ක්‍රියාකාරකම් පර්යේෂණ එළිදැක්වීම්වල කැපී පෙනෙන සීඝ්‍ර වර්ධනයක් ඇති කරනු ඇතැයි අපේක්ෂා කෙරේ - පර්යේෂණ උපාධි සහ ප්‍රකාශන සංඛ්‍යාව, පර්යේෂණ සහ ප්‍රකාශනවල තත්ත්වය, පර්යේෂණ අරමුදල් සැපයීම සහ පර්යේෂණ සහයෝගිතා.

1.9 ජාත්‍යන්තරකරණය

මොරටුව විශ්වවිද්‍යාලය 2020 වර්ෂය තුළ ජාත්‍යන්තරකරණය කෙරෙහි විශාල අවධානයක් අඛණ්ඩව යොමු කළේය. මොරටුව විශ්වවිද්‍යාලයේ ජාත්‍යන්තර පෙනුම වැඩිදියුණු කිරීම සඳහා විවිධ ක්‍රමවේද යොදා ගැනීමට අවධානය යොමු කිරීමේ පරමාර්ථය ඇතිව 2015 සැප්තැම්බර් මස ජාත්‍යන්තර සබඳතා පිළිබඳ අධ්‍යක්ෂකවරයෙක් පත් කරන ලදී. ඒකාබද්ධ උපාධි ආරම්භ කිරීම, ජාත්‍යන්තර ශිෂ්‍යයින් ආකර්ෂණය කර ගැනීම, ජාත්‍යාන්තර සංචාරවලට පහසුකම් සැපයීම, අපගේ ශිෂ්‍යයන් සඳහා ජාත්‍යාන්තර විශ්වවිද්‍යාලවලට පත් කිරීමට පහසුකම් සැපයීමට, අන්තර්ජාතික විශ්වවිද්‍යාල සමඟ ගිවිසුම් හා අවබෝධතා ගිවිසුම්වලට එළඹීමට ආදිය සඳහා කටයුතු සිදු කරන ලදී.

2020 වර්ෂයේ සිදු වූ සමහර ක්‍රියාකාරකම් අතරට, ඛනිජ තෙල් සැකසීම, පර්යේෂණ සහයෝගිතා, මාණ්ඩලික හුවමාරුව සහ බෙල්ට් ඇන්ඩ් රෝඩ් මුලපිරීම (BRI) පිළිබඳ ඒකාබද්ධ විද්‍යාපති වැඩසටහන ඇතුළුව, සහයෝගිතා කිහිපයක් ආරම්භ කිරීමට බටහිර සිඩ්නි විශ්වවිද්‍යාලයේ සහ නැගෙනහිර චීන විද්‍යා හා තාක්ෂණ විශ්වවිද්‍යාලයේ (ECUST) නියෝජිත පිරිසක් ඇතුළුව, අන්තර්ජාතික නියෝජිතයන් ගණනාවක් විසින් UOM වෙත සිදු කළ විදේශීය නියෝජිත සංචාර ඇතුළත් වේ.

තවද, ආචාර්ය උපාධි සිසුන්ගේ (රසායනික හා පිරිසැකසුම් ඉංජිනේරු අධ්‍යයනාංශයෙන් ආරම්භ වී) ඒකාබද්ධ අධීක්ෂණය සඳහා සහයෝගයෙන් කටයුතු කිරීම සඳහා තායිලන්තයේ තම්මසට් විශ්වවිද්‍යාලයේ සිරින්ධෝන් ජාත්‍යන්තර තාක්ෂණ ආයතනයේ (SIIT) විශ්වවිද්‍යාලයේ නියෝජිත පිරිසක් පැමිණීම, තම්මසට් විශ්වවිද්‍යාලයේ SIIT, UoM සිසුන් සඳහා පර්යේෂණ සීමාවාසික පුහුණුව ලබා දීම, විශ්වවිද්‍යාල දෙක අතර පීඨ/කාර්ය මණ්ඩල සාමාජිකයින් හුවමාරු කර ගැනීම සහ විශ්වවිද්‍යාල දෙක අතර ගිවිසුම මත පදනම් වූ ඒකාබද්ධ ව්‍යාපෘති, සම්මන්ත්‍රණ, සමූළු සහ වෙනත් ක්‍රියාකාරකම් සම්බන්ධීකරණය කිරීම සහ Pak-Sri Lanka උසස් අධ්‍යාපන සහයෝගිතා වැඩසටහන යටතේ 2020-2021 අධ්‍යයන වර්ෂය සඳහා පාකිස්ථානයේ ශ්‍රී ලාංකික සිසුන් සඳහා අල්ලමා ඉක්බාල් ශිෂ්‍යත්වය ඇතුළුව, UoM සඳහා පවතින අධ්‍යාපන අවස්ථා සාකච්ඡා කිරීම සඳහා පාකිස්තානයේ උසස් අධ්‍යාපන කොමිෂන් සභාවේ (HEC) නියෝජිත පිරිසගේ සංචාරය තවත් සමහර මුල පිරීම් කිහිපයකි.

වර්තමානයේ UOM අන්තර්ජාතික විශ්වවිද්‍යාල සමඟ සහයෝගිතා 25 කට වඩා ඇති අතර ඒවායින් සමහරක් ඉතා ක්‍රියාකාරීය. මෑතකදී, ජාත්‍යන්තර විශ්වවිද්‍යාල සහ ආයතන සමඟ සහයෝගිතා කිහිපයක් ආරම්භ කර ඇති අතර ඔවුන් සමඟ අවබෝධතා ගිවිසුම් හා ගිවිසුම් අත්සන් කිරීමට විශ්වවිද්‍යාල ප්‍රතිපාදන කොමිෂන් සභාවේ අනුමැතිය බලාපොරොත්තුවෙන් සිටී. සක්‍රිය වැදගත් සහයෝගිතාවලට නාගෝකා තාක්ෂණ විශ්වවිද්‍යාලය, ෆින්ලන්තයේ AALTO විශ්වවිද්‍යාලය, ඉන්වියොන් ජාතික විශ්ව විද්‍යාලය, ඇන්ස්බැක් ව්‍යවහාරික විද්‍යා විශ්ව විද්‍යාලය, මියාසාකි විශ්වවිද්‍යාලය, ෂැන්ඩොං විශ්වවිද්‍යාලය, රාජකීය මෙල්බර්න් තාක්ෂණ ආයතනය, ඕස්ට්‍රේලියා (RMIT) සහ ඩිකින් විශ්ව විද්‍යාලය සහයෝගී පර්යේෂණ සහ ශිෂ්‍ය / කාර්ය මණ්ඩල හුවමාරු සඳහා වන සහයෝගිතා ඇතුළත් වේ.

මොරටුව විශ්වවිද්‍යාලයේ ජාත්‍යන්තරකරණ උපාය මාර්ගයට අනුකූලව, රෙදිපිළි හා ඇඳුම් තාක්ෂණ දෙපාර්තමේන්තුව, ජාත්‍යන්තර ණය සංචලතා යෝජනා ක්‍රමය, Erasmus + මගින් අරමුදල් සපයන කාර්ය මණ්ඩල සංචලතා ව්‍යාපෘතියක සත්කාරක ආයතනය ලෙස එක්සත් රාජධානියේ බර්මින්හැම් සිටි විශ්වවිද්‍යාලය (BCU) සමඟ සහයෝගයෙන් කටයුතු කරයි. විලාසිතා සහ රෙදිපිළි නිර්මාණ විෂය මාලාව තුළ ඉගැන්වීම, ඉගෙනීම සහ ඇගයීම් කටයුතු සඳහා සක්‍රීයව සම්බන්ධ වීමට ව්‍යාපෘතිය මඟින් පැමිණෙන කාර්ය මණ්ඩලයට හැකියාව ලැබේ. නිර්මාණවේදී වැඩසටහනේ ඉගැන්වීම සඳහා අත්‍යවශ්‍ය වන සමාජ, සංස්කෘතික සහ විලාසිතා පාරිභෝගික නිරාවරණයෙන් පිටතට යන UOM කාර්ය මණ්ඩලයට ද විශේෂයෙන් ප්‍රතිලාභ ලැබෙනු ඇත. පැමිණෙන BCU අධ්‍යයන කාර්ය මණ්ඩලය ශ්‍රී ලංකාවේ ශක්තිමත් අපනයන ඇඟලුම් නිෂ්පාදන සංස්කෘතියට නිරාවරණය වනු ඇත.

2020 වර්ෂයේදී, මොරටුව විශ්වවිද්‍යාලයේ 20 දෙනෙකුට වැඩි පූර්ණ කාලීන විදේශීය ශිෂ්‍යයන් සිටී. ඊට අමතරව, විදේශීය ශිෂ්‍යයන් විවිධාකාර ශිෂ්‍ය හුවමාරු වැඩසටහන් යටතේ මොරටුව විශ්වවිද්‍යාලයේ කෙටි කාලයක් ගත කරන යෝජනා ක්‍රම කීපයක් තිබේ.

1.10 ක්‍රීඩා සහ විනෝදාස්වාද ක්‍රියාකාරකම්

සිවිල් ඉංජිනේරු සංගමය විසින් සංවිධානය කරන ලද සිවිල් පැදුර 2020 ජනවාරි 28 වන දින සිවිල් ඉංජිනේරු අධ්‍යයනාංශ පරිශ්‍රයේදී පැවැත් වූ අතර නගර සහ ග්‍රාම නිර්මාණ අධ්‍යයනාංශයේ වාර්ෂික නාට්‍ය උළෙල - "පුරවර රඟමඩල" අඛණ්ඩව නව වැනි වසරටත් අධ්‍යයනාංශ ප්‍රධාන ශ්‍රවණාගාරයේදී 2020 සැප්තැම්බර් 19 වන දින විද්‍යාවේදී ගෞරව උපාධියෙහි නාට්‍ය මොඩියුලයේ කොටසක් ලෙස පළමු මට්ටමේ සිසුන් විසින් සංවිධානය කර සාර්ථකව පැවැත්විණි.

රත්නපුර සීවලී විද්‍යාලයේ සාමාන්‍ය පෙළ සිසුන් සඳහා IESL ශිෂ්‍ය පරිච්ඡේදය විසින් සංවිධානය කරන ලද 'පාසලට කතා කරන්න' ප්‍රජා සේවා ව්‍යාපෘතියක් 2020 පෙබරවාරි 27 වන දින පවත්වන ලද අතර පෘථිවි සම්පත් ඉංජිනේරු අධ්‍යයනාංශයේ පෘථිවි සම්පත් ඉංජිනේරු සංගමය විසින් සංවිධානය කරන ලද වාර්ෂික ප්‍රජා සේවා ව්‍යාපෘතිය, "ගුරුගෙදරට අරුණැල්ලක් - II අදියර" 2020 පෙබරවාරි 9 සහ 10 දෙදින නෝනාගම, වැලිපටන්විල මහා විද්‍යාලයේදී පවත්වන ලදි. පාසලට ලිපි ද්‍රව්‍ය හා ක්‍රීඩා උපකරණ ආදිය පරිත්‍යාග කිරීම, සහ පාසල් ගොඩනැඟිල්ලක් අලුත්වැඩියා කර තීන්ත ආලේප කර එහි සේවා පරිසරය වැඩිදියුණු කිරීම මඟින් සිසුන් අභිප්‍රේරණය කිරීම මෙම උත්සවයේ අරමුණ විය.

'සිවිල් ඉංජිනේරු සංගමය විසින් කොවිඩ්-19 ව්‍යාප්තිය හේතුවෙන් රට වසා දැමීමේදී දුෂ්කරතාවන්ට මුහුණ දුන් සිවිල් ඉංජිනේරු සිසුන්ට උපකාර කිරීම සඳහා මුලපිරීමක් ක්‍රියාත්මක කරන ලදී. සියලුම ශිෂ්‍ය කණ්ඩායම්වල සිසුන්ට උපකාර කිරීම සඳහා අධ්‍යයන කාර්ය මණ්ඩලය සහ ආදි සිසුන් සමඟ එක්ව 2020 මැයි මාසයේදී මුලපිරීමක් දියත් කරන ලද අතර 2020 පෙබරවාරි මාසයේදී දුම්රිය අනතුරක් හේතුවෙන් මෑතකදී ආබාධිත වූ ERE ශිෂ්‍යයෙකුට කෘත්‍රිම උපකරණ සමඟ (හයිඩ්‍රොලික් දණහිස - මර්කරි හයි- ක්‍රියාකාරකම් එන්ඩොලයිට්, ශක්ති ප්‍රතිචාර සඳහා බෙදී ගිය ඇඟිලි තුඩු සහිත අඩු පැතිකඩ පාදය-එස්ප්‍රිට්) ගමන් කිරීමට හැකි විය. මොරටුව විශ්වවිද්‍යාලයේ කාර්ය මණ්ඩල සාමාජිකයින්, ERE ආදි ශිෂ්‍යයින් සහ එක් බාහිර පරිත්‍යාගශීලියෙකුගේ පරිත්‍යාගයන් මඟින් මෙය සිදු විය.

"යුතුකමෙන් බිඳක්" ERES විසින් සංවිධානය කරන ලද රැක් රෝපණ උත්සවයක්: පනාගොඩ ශ්‍රී ලංකා යුධ හමුදා කඳවුරට පැල 12,500 ක් පරිත්‍යාග කරන ලද පෘථිවි සම්පත් ඉංජිනේරු සංගමය විසින් 2020 ජනවාරි 23 වන දින ජලය දැමීමේ පද්ධතියක්, පස් ඇඹරුම් යන්ත්‍රයක් සහ ජල පොම්පයක් ද පරිත්‍යාග කරන ලදී.

කොවිඩ් 19 රට වසා දැමීම අතරතුර වෙසක් උත්සවය සැමරීමේ අරමුණින්, තොරතුරු තාක්ෂණ පීඨයේ ශිෂ්‍ය සංගමය විසින් සංවිධානය කරන ලද "පූජාභිවන්දනා" නමින් ඔන්ලයින් වෙසක් තරඟයක් 2020 මැයි 7 සිට 10 දක්වා පැවැත්විණි. තරඟය කොටස් කිහිපයකින් සමන්විත විය: වෙසක් පැන විසඳුම සහ හොඳම වෙසක් කූඩුව, කලා නිර්මාණය, වෙසක් කවි, වෙසක් ග්‍රැෆික් නිර්මාණය සහ වෙසක් ඡායාරූපකරණය. තරඟකරුවන් 45 දෙනෙකු සිය උනන්දුව සහ කැමැත්ත පෙන්වමින් මෙම අවස්ථාවට සහභාගී වූහ. එක් එක් කාණ්ඩය යටතේ පළමු ස්ථාන තුන තෝරා ගත් අතර ඔවුන්ට සංවිධායක කමිටුවෙන් ඉ-සහතික හිමි විය.

1.11 සීමා

2014-2018 SMP හි 1-8 දක්වා වූ ඉලක්කවල පරමාර්ථ බොහොමයක් සැලකිය යුතු ලෙස අත් කර ගෙන ඇත. කෙසේ වුවද, මොරටුව විශ්වවිද්‍යාලයට රජයේ අරමුදල් මත යැපෙන්නට සිදු වී ඇති ක්ෂේත්‍ර සම්බන්ධව සහ තීරණ ගැනීමේ ස්වාධීනත්වයේ හිඟකම නිසා ඉලක්ක හා පරමාර්ථ තවදුරටත් පූර්ණ ලෙස සාක්ෂාත් කර ගත යුතුව ඇත.

- වේතනය සහ වෙනත් දිරි දීමනාවල අඩු කම හේතුවෙන් ව්‍යාපෘති කළමනාකරු සහ වැඩ ඉංජිනේරු යන තනතුරුවලට සුදුසුකම්ලත් සහ පුහුණු වෘත්තිකයන් බඳවා ගැනීමට විශ්වවිද්‍යාලයට අතිශයින්ම අසීරු වී ඇති නිසා ව්‍යාපෘති කළමනාකරණය සහ නඩත්තු කටයුතු කාර්යක්ෂමව කරගෙන යාමේ බරපතල බාධා ඇත. එම තත්ත්වයම විදුලි අධීක්ෂක වැනි සහායක තනතුරුවලට අදාළ වේ. උත්සාහයන් කිහිපයකට පසුව පවා බඳවා ගැනීමට විශ්වවිද්‍යාලය අසමත් වූ අතර, මෙයට විසඳුමක් සොයා ගත යුතුව ඇත.

- උසස් අධ්‍යාපන ක්ෂේත්‍රයේ වෙනස්වන තත්ත්වයන්ට මුහුණ දීම පිණිස රාජ්‍ය විශ්වවිද්‍යාල විකාශනය වන අවශ්‍යතා සපුරාලීමට නව සේවක සංඛ්‍යාවක් හඳුන්වා දීම අත්‍යවශ්‍ය වේ. විශ්වවිද්‍යාලීය ව්‍යාපාර සම්බන්ධතා, පහසුකම් කළමනාකරණය, තොරතුරු තාක්ෂණ සේවා සහ නායකත්වය, නෛතික සේවා ඉ-ඉගෙනුම් ප්‍රවර්ධනය, අලෙවිකරණය සහ මාධ්‍ය වැනි නව කාර්යයන් සඳහා සුදුසුකම් ලත් වෘත්තිකයන් අවශ්‍ය වේ. මෙම විකාශනය වන අවශ්‍යතාවයන් සඳහා විශ්වවිද්‍යාලය එවැනි සේවක සංඛ්‍යාවකින් තොරව මහත් පරිශ්‍රමයක් දරමින් සිටින අතර අනුමත කිරීමේ ක්‍රියාව වේදනාකාරී වේ.

- ප්‍රසම්පාදන සම්බන්ධ ගැටලු සහ කොන්ත්‍රාකරුවන්ගේ දුර්වල ක්‍රියාකාරිත්වය නිසා ගොඩනැගිලි ඉදිකිරීම් කිහිපයක් සැලකිය යුතු ලෙස පසුබෑමකට ලක්ව ඇත. බොහෝ ගැටලු නිසා කාර්යක්ෂම කොන්ත්‍රාත්කරුවකුගේ සේවාවන් ලබාගැනීම අපහසුය. උපදේශකයන්ද අකාර්යක්ෂමය. විශ්වවිද්‍යාලයෙන් හොඳ ව්‍යාපෘති කළමනාකරුවෙකු නොමැති විට ගැටලු සංකීර්ණ වී ඇති අතර අනිවාර්ය ප්‍රමාදයන් ප්‍රතිඵල වේ.

- නේවාසික නවාතැන් පහසුකම් වැඩි කිරීම ප්‍රශංසනීයයි. කෙසේ වෙතත්, සියලු පුනරාවර්තන අවශ්‍යතා සපුරාලීමට විශ්වවිද්‍යාලවලට ලබා දෙන පුනරාවර්තන අරමුදල් ප්‍රමාණවත් නොවන අතර සම්මත තත්ත්වයකින් නේවාසිකාගාර පවත්වාගෙන යාම සඳහා ප්‍රමාණවත් මෙහෙයුම් හා නඩත්තු අරමුදල් තිබිය යුතුය. රජයෙන් එවැනි අරමුදල් ලබා නොදෙනුයේ නම්, එවැනි නඩත්තු කටයුතු සඳහා අවම වශයෙන් අරමුදල් කොටසක් හෝ සපුරාලීම සඳහා නේවාසික ගාස්තු වැඩි කිරීමට බලධාරීන් විසින් සාමූහික තීරණයක් ගත යුතුය.

- විශ්වවිද්‍යාලය පිහිටා ඇත්තේ මොරටුව, කටුබැද්දේ පිහිටි අක්කර 53 ක ඉඩමකයි. වසර ගණනාවක් තිස්සේ කරගෙන යමින් පවතින පුළුල් කිරීමේ කටයුතු හේතුවෙන් අද වන විට මෙම භූමියේ ඉඩ ප්‍රමාණය ඉතා සීමා වී ඇත. ඉඩ සම්බන්ධව ඇති මෙම සීමාවන් මහහරවා ගැනීම වෙනුවෙන් විශ්වවිද්‍යාලය සිරස් ගොඩනැගිලි ඉදි කිරීමේ උපාය මාර්ගය දියත් කිරීමට උත්සාහ දරා ඇත. විශ්වවිද්‍යාලයක් සඳහා මහෝපකාරී වන පරිසරයක් පවත්වා ගැනීමට අවශ්‍ය සන්දර්භයක් තුළ මෙම ක්‍රමෝපාය මඟින් අදාළ ගැටලුවට සම්පූර්ණ විසඳුමක් ගෙන දෙනු ඇතැයි අපේක්ෂා කළ නොහැක. මෙලෙස, නේවාසිකාගාර පහසුකම් පුළුල් කිරීම සහ අධ්‍යයන ක්‍රියාකාරකම් යන අංශ දෙකින්ම මොරටුව විශ්වවිද්‍යාලයට නව ඉඩම් අත්පත් කර ගැනීම අත්‍යවශ්‍යය. අධ්‍යයන වැඩසටහන්වල පුළුල් වීම සඳහා අඩු තරමින් අක්කර 10-15ක් වූ වඩා විශාල ඉඩම් කැබැල්ලක් අවශ්‍ය වේ.

- මොරටුව විශ්වවිද්‍යාලය රජයට ස්තුතිවන්ත වේ විශේෂ අරමුදලක් වෙන් කිරීම වෙනුවෙන් රුපියල් මිලියන 500 ක් 2016 වසරේ පිළිගැනීමේ අවශ්‍යතා ළඟා කර ගැනීමට උපකරණ ඉහළ දැමීම සඳහා ඉංජිනේරු පීඨයට උපකරණ ප්‍රසම්පාදනය කිරීමට. කෙසේ වෙතත්, ජාත්‍යන්තර මට්ටමේ විශ්වවිද්‍යාලයක් බවට පත්වීම සඳහා අත්‍යවශ්‍ය වන ජාත්‍යන්තර පිළිගැනීම රඳවා ගැනීමට මෙම ආකාරයේ අරමුදල් පවත්වා ගත යුතුය. 2017 දී ප්‍රාග්ධන අරමුදල් සඳහා ප්‍රතිපාදන සැලකිය යුතු ලෙස අඩු වී ඇති අතර එය නවීන පහසුකම් පවත්වා ගැනීමට අපහසු වේ. SMP සමග සංසන්දනය කිරීමේදී විශ්වවිද්‍යාලයේ ප්‍රගතිය ප්‍රමාදවීමට ද මෙය හේතු වී තිබේ. මොරටුව විශ්වවිද්‍යාලය සැබැවින්ම අන්තර්ජාතික විශ්වවිද්‍යාලයකට ක්‍රමයෙන් පරිවර්තනය කිරීම සඳහා 2011 දී (රුපියල් මිලියන 100) සහ 2012 දී (රුපියල් මිලියන 75) ලබා දුන් අමතර අරමුදල් පසු වසරවල ලබා දී නැත. අපේක්ෂිත ඉලක්ක වෙත ළඟා වීමට එවැනි අමතර අරමුදල් සැපයීම අත්‍යාවශ්‍යය.

- නවෝත්පාදනය කිරීම, තාක්ෂණ සංවර්ධනය කිරීම, කඩිනම් ආර්ථික වර්ධනය සඳහා වූ ක්‍රමෝපායන් ලෙස නව්‍ය ව්‍යාපාර වාණිජකරණය කිරීම සහ ප්‍රවර්ධනය කිරීම පිණිස විශ්වවිද්‍යාලවලට අන්තර්ජාතිකව කීර්තිමත් අනෙක් විශ්වවිද්‍යාල මෙන් ඉන්කියුබේටර් පිහිටුවීමට හැකියාව තිබිය යුතුය. විශ්වවිද්‍යාලවල ඇති ඉන්කියුබේටර්වලට අලාභ දැරිය නොහැකි බැවින් ඒවා නෛතිකව අවසර දෙනු නොලැබේ. ඉන්කියුබේටර්වලට අවශ්‍ය වන්නේ: බීජාධාර සහ සාර්ථකත්වය පිළිබඳව සහතිකයක් නොමැතිව ආධාර, හිමිකාරත්වය සඳහා නෛතික යාන්ත්‍රණය. අවදානම් දැරිය හැක්කේ ශ්‍රී ලංකා නිමැවුම්කරුවන්ගේ කොමිසමට පමණි. එසේම, විශ්වවිද්‍යාලවලම වාණිජකරණය වූ තාක්ෂණය සඳහා කොටස්කරුවෙක් වීමේ දී ව්‍යාපාර කාර්යයන්වලට එම විශ්වවිද්‍යාලවලටම හවුල්කරුවෙක් විය නොහැකිය. කළ හැකි එකම දේ වන්නේ එවැනි සොයා ගැනීම් සඳහා කර්තෘභාරයක් ලබා ගැනීම හෝ තාක්ෂණ සම්පූර්ණයෙන්ම විකිණීම පමණි. විශ්වවිද්‍යාලය මඟින් දැන් පේටන්ට් ගණන, වාණිජකරණය කළ තාක්ෂණ ගණන සහ නව්‍ය ව්‍යාපාර ගණන ප්‍රධාන කාර්ය සාධන දර්ශක ලෙස සලකා බලමින් සිටින නිසා මෙම ප්‍රතිපත්තියට වෙනසක් අවශ්‍යය.

- පර්යේෂණ සහ සංවර්ධන කාර්යය විශේෂයෙන්ම සංවර්ධනයට නැඹුරු වූ පර්යේෂණ සහ සංවර්ධන කාර්යය සිදු කිරීමට විශ්වවිද්‍යාල දිරිගන්වයි. කාර්මාන්ත ගැටලු සඳහා එවැනි ඉලක්ක නැඹුරු වූ පර්යේෂණ සහ සංවර්ධන විසඳුම්වලට බොහෝ ඉල්ලීම් තිබේ. කෙසේ වෙතත්, ප්‍රමාදයන් සඳහා විශ්වවිද්‍යාල නිතරම දෝෂාරෝපණයට ලක් වන අතර සමහර අවස්ථාවල එවැනි ව්‍යාපෘති නියමිත වේලාවට නිම කර දීමේ දුෂ්කරතා නිසා විශ්වවිද්‍යාලවලට ලබා නොදේ. එයට එක් හේතුවක් වන්නේ වැඩි කාලයක් ගන්නා රජයේ ප්‍රසම්පාදන ක්‍රියාවලිය අනුගමනය කිරීමට ඇති අවශ්‍යතාවයි. පර්යේෂණ ප්‍රසම්පාදනය කලින් සැලසුම් කළ නොහැකි අතර මේ නිසා ඉක්මන් ප්‍රසම්පාදනයක් අවශ්‍යය. සුපුරුදු මාර්ගෝපදේශවලින් බැහැර වීම බොහෝ විගණන විමසුම්වලට හේතු වේ. පර්යේෂණ කාර්යය වෙනුවෙන් ප්‍රසම්පාදනය සඳහා බොහෝ රටවලට විශේෂ මාර්ග තිබේ. මෙම ගැටලුවෙන් මිදීමට මොරටුව විශ්වවිද්‍යාලය තමන්ගේම ප්‍රසම්පාදන මාර්ගෝපදේශයක් අනුමැතිය සඳහා මූල්‍ය සහ ක්‍රමෝපාය ආමාත්‍යාංශයට ඉදිරිපත් කළ අතර පසුව මෙම මාර්ගෝපදේශ සමාලෝචනය කරන ලද අතර වසර තුනකට පමණ පෙර මෙම ගැටලුව විසඳීමට විශ්වවිද්‍යාල ප්‍රතිපාදන කොමිෂන් සභාව මඟින් තවත් යෝජනාවක් ඉදිරිපත් කළේය. එවැනි ප්‍රමාද මග හැරීමට මෙම අවහිරය ඉතාමත් ඉක්මනින් ඉවත් කරනු ඇතැයි ඉතාම ඕනෑකමින් අපේක්ෂා කරමු.

2. සම්පත් සහ ශිෂ්‍යයන්

අ. සාරාංශය

පීඨය/ අංශය/ මධ්‍යස්ථානය	මුළු උපාධි අපේක්ෂක ශිෂ්‍ය සංඛ්‍යාව*		මුළු අධ්‍යයන කාර්ය මණ්ඩලය*				මුළු පරිපාලන කාර්ය මණ්ඩලය**		මුළු අධ්‍යයන සහායක කාර්ය මණ්ඩලය***		මුළු අනධ්‍යයන කාර්ය මණ්ඩලය****	
			ස්ථිර		කොන්ත්‍රාත්							
	2019	2020	2019	2020	2019	2020	2019	2020	2019	2020	2019	2020
වාස්තු විද්‍යා පීඨය	2349	2476	90	97	3	6	2	1	1	11	72	68
ව්‍යාපාර පීඨය	296	454	18	19	7	3	2	1	-	14	4	06
ඉංජිනේරු පීඨය	5668	5791	242	246	34	38	1	2	25	103	215	211
තොරතුරු තාක්ෂණ පීඨය	1758	1829	29	27	-	7	1	2	10	31	50	47
උපාධි අධ්‍යයන පීඨය			-	-	-	-	2	2	1	01	3	3
වෛද්‍ය පීඨය	-	104				1					-	3
අංශ සහ මධ්‍යස්ථාන			7	-	-	-	27	22	16	21	334	323
මුළු එකතුව	**10071**	**10654**	**389**	**389**	**44**	**55**	**35**	**30**	**53**	**181**	**678**	**661**

සටහන්-

[1] වාස්තු විද්‍යාවේදී
[2] නිර්මාණවේදී
[3] ප්‍රමාණ සමීක්ෂණය පිළිබඳ විද්‍යාවේදී
[4] නගර සහ ග්‍රාම සැලසුම්කරණය පිළිබඳ විද්‍යාවේදී
[5] පහසුකම් කළමනාකරණය පිළිබඳ විද්‍යාවේදී
[6] භූ දර්ශන වාස්තු විද්‍යාවේදී
[7] ඉංජිනේරු විද්‍යාවේදී (MPR)
[8] ඉංජිනේරු විද්‍යාවේදී (භූ සම්පත්)
[9] විද්‍යාවේදී ඉංජිනේරු (රෙදිපිළි සහ ඇඟලුම් තාක්.)
[10] ප්‍රචාහනය සහ කාර්ය සම්පාදන කළමනාකරණය පිළිබඳ විද්‍යාවේදී
[11] මෝස්තර නිර්මාණය සහ නිපැයුම් සංවර්ධනය පිළිබඳ නිර්මාණවේදී
[12] තොරතුරු තාක්ෂණය පිළිබඳ විද්‍යාවේදී
[13] තොරතුරු තාක්ෂණය සහ කළමනාකරණය පිළිබඳ විද්‍යාවේදී

* වසර තුළ දෙන ලද ඕනෑම අවස්ථාවක උපරිම ශිෂ්‍ය සංඛ්‍යාව.

** ලේඛකාධිකාරී, මූල්‍යාධිකාරී, නියෝජ්‍ය ලේඛකාධිකාරී/ මූල්‍යාධිකාරී, ජ්‍යෙෂ්ඨ සහකාර ලේඛකාධිකාරී/ මූල්‍යාධිකාරී, සහකාර ලේඛකාධිකාරී/ මූල්‍යාධිකාරී, නියෝජ්‍ය අභ්‍යන්තර විගණක, අධ්‍යක්ෂ/ ශාරීරික අධ්‍යාපනය, සෞඛ්‍ය සේවා නිලධාරීන්, වැඩ ඉංජිනේරු, පාලක, ප්‍රධාන ආරක්ෂක නිලධාරී (2020 දෙසැම්බර්31 දිනට).

*** ස්ථිර අධ්‍යයන සහාය කාර්ය මණ්ඩලය, කොන්ත්‍රාත්කුමය අධ්‍යයන සහාය කාර්ය මණ්ඩලය සහ තාවකාලික උපදේශකවරුන් (2020 දෙසැම්බර්31 දිනට).

**** ස්ථිර අනධ්‍යයන කාර්ය මණ්ඩලය (2020 දෙසැම්බර් 31 දිනට).

ආ. විස්තර

පීඨය/ අංශය/ මධ්‍යස්ථානය	පාඨමාලාව	මුළු ශිෂ්‍ය සංඛ්‍යාව*		මුළු අධ්‍යයන කාර්ය මණ්ඩලය*				මුළු පරිපාලන කාර්ය මණ්ඩලය**		මුළු අධ්‍යයන සහායක කාර්ය මණ්ඩලය***		මුළු අනධ්‍යයන කාර්ය මණ්ඩලය****	
				ස්ථිර		කොන්ත්‍රාත්							
		2019	2020	2019	2020	2019	2020	2019	2020	2019	2020	2019	2020
වාස්තු විද්‍යා පීඨය	AT [1]	407	438	90	97	3	6	2	1	1	11	72	68
	AD [2]	286	340										
	QS [3]	731	773										
	TCP [4]	347	325										
	FM [5]	323	319										
	BLA[6]	255	281										
උප එකතුව		**2349**	**2476**	**90**	**97**	**3**	**6**	**2**	**1**	**1**	**11**	**72**	**68**
ව්‍යාපාර පීඨය		296	454	18	19	7	3	2	1	-	14	4	06
උප එකතුව		**296**	**454**	**18**	**19**	**7**	**3**	**2**	**1**	**-**	**14**	**4**	**06**
ඉංජිනේරු පීඨය	MPR [7]	4346	4388	242	246	34	38	1	2	25	103	215	211
	EM [8]	314	318										
	TM [9]	376	396										
	TLM [10]	343	369										
	FD [11]	289	320										
උප එකතුව		**5668**	**5791**	**242**	**246**	**34**	**38**	**1**	**2**	**25**	**103**	**215**	**211**
තොරතුරු තාක්ෂණ පීඨය	IT [12]	1179	1218	29	27	-	7	1	2	10	31	50	47
	ITM [13]	579	611										
උප එකතුව		**1758**	**1829**	**29**	**27**	**-**	**7**	**1**	**2**	**10**	**31**	**50**	**47**
උපාධි අධ්‍යයන පීඨය								2	2	1	1	3	3
වෛද්‍ය පීඨය	MBBS [14]	-	104	-	-	-	1	-	-	-	-	-	3
අංශ සහ මධ්‍යස්ථාන				7	-	-	-	27	22	16	21	334	323
මුළු එකතුව		**10071**	**10654**	**386**	**389**	**44**	**55**	**35**	**30**	**43**	**181**	**678**	**661**

සටහන්-

[1] වාස්තු විද්‍යාවේදී
[2] නිර්මාණවේදී
[3] ප්‍රමාණ සමීක්ෂණය පිළිබඳ විද්‍යාවේදී
[4] නගර සහ ග්‍රාම සැලසුම්කරණය පිළිබඳ විද්‍යාවේදී
[5] පහසුකම් කළමනාකරණය පිළිබඳ විද්‍යාවේදී
[6] භූ දර්ශන වාස්තු විද්‍යාවේදී
[7] ඉංජිනේරු විද්‍යාවේදී (MPR)
[8] ඉංජිනේරු විද්‍යාවේදී (භූ සම්පත්)
[9] විද්‍යාවේදී ඉංජිනේරු (රෙදිපිළි සහ ඇඟලුම් තාක්.)
[10] ප්‍රවාහනය සහ කාර්ය සම්පාදන කළමනාකරණය පිළිබඳ විද්‍යාවේදී
[11] මෝස්තර නිර්මාණය සහ නිපැයුම් සංවර්ධනය පිළිබඳ නිර්මාණවේදී
[12] තොරතුරු තාක්ෂණය පිළිබඳ විද්‍යාවේදී
[13] තොරතුරු තාක්ෂණය සහ කළමනාකරණය පිළිබඳ විද්‍යාවේදී
[14] වෛද්‍යවේදී සහ ශල්‍යවේදී

* වසර තුළ දෙන ලද ඕනෑම අවස්ථාවක උපරිම ශිෂ්‍ය සංඛ්‍යාව.

** ලේඛකාධිකාරී, මූල්‍යාධිකාරී, නියෝජ්‍ය ලේඛකාධිකාරී/මූල්‍යාධිකාරී, ජ්‍යෙෂ්ඨ සහකාර ලේඛකාධිකාරී/ මූල්‍යාධිකාරී, සහකාර ලේඛකාධිකාරී/ මූල්‍යාධිකාරී, නියෝජ්‍ය අභ්‍යන්තර විගණක, අධ්‍යක්ෂ/ ශාරීරික අධ්‍යාපනය, සෞඛ්‍ය සේවා නිලධාරීන්, වැඩ ඉංජිනේරු, පාලක, ප්‍රධාන ආරක්ෂක නිලධාරී (2020 දෙසැම්බර්31 දිනට).

*** ස්ථිර අධ්‍යයන සහාය කාර්ය මණ්ඩලය, කොන්ත්‍රාත්තුමය අධ්‍යයන සහාය කාර්ය මණ්ඩලය සහ තාවකාලික උපදේශකවරුන් (2020 දෙසැම්බර්31 දිනට).

**** ස්ථිර අනධ්‍යයන කාර්ය මණ්ඩලය, කොන්ත්‍රාත්තුමය සහ තාවකාලික අනධ්‍යයන කාර්ය මණ්ඩලය (2020 දෙසැම්බර් 31 දිනට).

3. දේශීය ශිෂ්‍යයන්

අ. සාරාංශය

(i) ප්‍රථම උපාධි (උපාධි අපේක්ෂක)

පීඨය	ඇතුළත් කර ගැනීම (ශිෂ්‍ය සංඛ්‍යාව)*		1 වසර සිසුන්		2 වසර සිසුන්		3 වසර සිසුන්		4 වසර සිසුන්		5 වසර සිසුන්		උපාධි ලත් සංඛ්‍යාව	
	2019	2020	2019	2020	2019	2020	2019	2020	2019	2020	2019	2020	2019	2020
වාස්තු විද්‍යා පීඨය	398	555	379	396	374	379	354	377	358	354	57	55	324	346
ව්‍යාපාර පීඨය	98	158	100	98	98	100	-	98	-	-	-		-	-
ඉංජිනේරු පීඨය	941	1093	950	945	938	949	938	938	928	938	-		**790**	902
තොරතුරු තාක්ෂණ පීඨය	294	367	296	298	297	296	283	297	288	283	-		**240**	256
වෛද්‍ය පීඨය	-	104												
මුළු එකතුව	1731	2277	1723	1737	1707	1724	1575	1710	1574	1575	57	55	1354	1504

*සටහන:- දෙන ලද ඇතුළත් කර ගැනීමක අධ්‍යයන වසරකින් 90%ක් ඊළඟ දින දර්ශන වසර තුළ සම්පූර්ණ කරන ලදී

(ii) පශ්චාත් උපාධි (පාඨමාලාව අනුව)

පීඨය	ඇතුළත් කර ගැනීම (ශිෂ්‍යයන් සංඛ්‍යාව)		වත්මන් ශිෂ්‍ය සංඛ්‍යාව (2020)	අවසන් කළ ශිෂ්‍ය සංඛ්‍යාව			
				විද්‍යාපති/ ඉංජී. පති/ MBA		පශ්චාත් උපාධි පාඨමාලා	
	2019	2020		2019	2020	2019	2020
වාස්තු විද්‍යා පීඨය	38	134	494	33	41	28	8
ඉංජිනේරු පීඨය	611	444	2185	185	141	100	50
තොරතුරු තාක්ෂණ පීඨය	78	88	233	45	26	1	7
ව්‍යාපාර පීඨය	53	68	177	35	24	3	3
වෛද්‍ය පීඨය							
එකතුව	780	734	3089	298	232	132	68

(iii) පශ්චාත් උපාධි (පර්යේෂණය අනුව)

පීඨය	බඳවා ගත් ශිෂ්‍යයන් සංඛ්‍යාව						වත්මන් ශිෂ්‍ය සංඛ්‍යාව						උපාධි ලත් ශිෂ්‍යයන් සංඛ්‍යාව					
	විද්‍යාපති		දර්ශනපති		ආචාර්ය		විද්‍යාපති		දර්ශනපති		ආචාර්ය		විද්‍යාපති		දර්ශනපති		ආචාර්ය	
	2019	2020	2019	2020	2019	2020	2019	2020	2019	2020	2019	2020	2019	2020	2019	2020	2019	2020
වාස්තු විද්‍යා පීඨය	2015 සිට නව ලියාපදිංචි කිරීම් උපාධි අධ්‍යයන පීඨය යටතේ ඉදිරිපත් කෙරේ						-		5	5	2		-	-	-	-	-	-
ඉංජිනේරු පීඨය							64	57	43	37	56	55	1	7	1	6	3	1
තොරතුරු තාක්ෂණ පීඨය							1	1	3	3	1	-	-	-	-	-	1	-
උපාධි අධ්‍යයන පීඨය	79	52	30	23	18	21	212	236	116	130	77	88	32	28	14	9	-	10
එකතුව	**79**	**52**	**30**	**23**	**18**	**21**	**277**	**294**	**167**	**161**	**136**	**143**	**33**	**35**	**15**	**15**	**4**	**11**

(ආ) විස්තර

(i) ප්‍රථම උපාධි (උපාධි අපේක්ෂක)

පීඨය	සංකේතාලේඛ	මාධ්‍යය	ඇතුළත් කර ගැනීම (ශිෂ්‍ය සංඛ්‍යාව)*		1 වසර සිසුන්		2 වසර සිසුන්		3 වසර සිසුන්		4 වසර සිසුන්		5 වසර සිසුන්		උපාධි ලත් සංඛ්‍යාව	
			2019	2020	2019	2020	2019	2020	2019	2020	2019	2020	2019	2020	2019	2020
වාස්තු විද්‍යා පීඨය	AT [1]	ඉංග්‍රීසි	68	85	58	69	60	58	54	60	55	54	57	55	64	51
	AD [2]	ඉංග්‍රීසි	59	84	59	58	55	59	37	58	44	37	-		28	46
	QS [3]	ඉංග්‍රීසි	125	146	125	125	125	125	124	125	128	124	-		98	124
	TCP [4]	ඉංග්‍රීසි	48	81	48	48	48	50	51	48	47	51	-		53	44
	FM [5]	ඉංග්‍රීසි	48	80	50	46	50	50	46	50	47	46	-		43	45
	BLA [6]	ඉංග්‍රීසි	50	79	37	50	36	37	42	36	37	42	-		38	36
උප එකතුව			**398**	**555**	**379**	**396**	**374**	**379**	**354**	**377**	**358**	**354**	**57**	**55**	**324**	**346**
ව්‍යාපාර පීඨය		ඉංග්‍රීසි	98	158	100	98	98	100	-	98	-	-	-		-	-
උප එකතුව			**98**	**158**	**100**	**98**	**98**	**100**	**-**	**98**	**-**	**-**	**-**		**-**	**-**
ඉංජිනේරු පීඨය	MPR [7]	ඉංග්‍රීසි	723	768	726	723	721	726	723	721	727	723	-		632	719
	EM [8]	ඉංග්‍රීසි	49	70	52	50	48	52	50	48	48	50	-		39	47
	TM [9]	ඉංග්‍රීසි	68	93	60	69	59	60	61	59	54	61	-		42	52
	TLM[10]	ඉංග්‍රීසි	54	88	62	54	60	61	51	60	55	51	-		44	52
	FD [11]	ඉංග්‍රීසි	47	74	50	49	50	50	53	50	44	53	-		33	32
උප එකතුව			**941**	**1093**	**950**	**945**	**938**	**949**	**938**	**938**	**928**	**938**	**-**		**790**	**902**
තොරතුරු තාක්ෂණ පීඨය	IT [12]	ඉංග්‍රීසි	196	245	196	200	198	198	188	198	189	188	-		158	172
	ITM [13]	ඉංග්‍රීසි	98	122	98	98	99	98	95	99	99	95	-		82	84
උප එකතුව			**294**	**367**	**296**	**298**	**297**	**296**	**283**	**297**	**288**	**283**	**-**		**240**	**256**
වෛද්‍ය පීඨය	MBBS[14]	ඉංග්‍රීසි	-	104												
උප එකතුව			-	104												
උපාධි අධ්‍යයන පීඨය	පශ්චාත් උපාධි අධ්‍යයන පීඨය යටතේ ලියාපදිංචි වූ උපාධි අපේක්ෂක සිසුන් නැත															
මුළු එකතුව			**1731**	**2277**	**1723**	**1737**	**1707**	**1724**	**1575**	**1710**	**1574**	**1575**	**57**	**55**	**1354**	**1504**

සටහන්-

[1] වාස්තු විද්‍යාවේදී
[2] නිර්මාණවේදී
[3] ප්‍රමාණ සමීක්ෂණය පිළිබඳ විද්‍යාවේදී
[4] නාගර සහ ග්‍රාම සැලසුම්කරණය පිළිබඳ විද්‍යාවේදී
[5] පහසුකම් කළමනාකරණය පිළිබඳ විද්‍යාවේදී
[6] භූ දර්ශන වාස්තු විද්‍යාවේදී
[7] ඉංජිනේරු විද්‍යාවේදී (MPR)
[8] ඉංජිනේරු විද්‍යාවේදී (භූ සම්පත්)
[9] විද්‍යාවේදී ඉංජිනේරු (රෙදිපිළි සහ ඇඟලුම් තාක්.)
[10] ප්‍රවාහනය සහ කාර්ය සම්පාදනය පිළිබඳ විද්‍යාවේදී
[11] මෝස්තර නිර්මාණය සහ නිපැයුම් සංවර්ධනය පිළිබඳ නිර්මාණවේදී
[12] තොරතුරු තාක්ෂණය පිළිබඳ විද්‍යාවේදීy
[13] තොරතුරු තාක්ෂණය සහ කළමනාකරණය පිළිබඳ විද්‍යාවේදී
[14] Bachelor of වෛද්‍යාවේදී සහ ශල්‍යාවේදී

*සටහන:- දෙන ලද ඇතුළත් කර ගැනීමක අධ්‍යයන වසරකින් 90%ක් ඊළඟ දින දර්ශන වසර තුළ සම්පූර්ණ කරන ලදී

(ii) පශ්චාත් උපාධි (පාඨමාලාව අනුව)

පීඨය	පාඨමාලා නම	මාධ්‍යය	ඇතුළත් කර ගැනීම (ශිෂ්‍යයන් සංඛ්‍යාව)		වත්මන් ශිෂ්‍ය සංඛ්‍යාව	අවසන් කළ ශිෂ්‍ය සංඛ්‍යාව			
						විද්‍යාපති/ ඉංජී. පති/ MBA		පශ්චාත් උපාධි පාඨමාලා	
			2019	2020		2019	2020	2019	2020
වාස්තු විද්‍යා පීඨය	නගර නිර්මාණය පිළිබඳ විද්‍යාපති/ පශ්චාත් උපාධි ඩිප්ලෝමා	ඉංග්‍රීසි	10	14	45	1	1	2	2
	අවකාශීය සැලසුම්කරණ කළමනාකරණය සහ නිර්මාණය පිළිබඳ විද්‍යාපති/ පශ්චාත් උපාධි ඩිප්ලෝමා	ඉංග්‍රීසි	-	-	27	2	5	-	-
	අභ්‍යන්තර නිර්මාණකරණය පිළබඳ විද්‍යාපති උපාධිය දක්වා වන අභ්‍යන්තර නිර්මාණකරණ පශ්චාත් උපාධි ඩිප්ලෝමා	ඉංග්‍රීසි	-	-	-	3	9	10	4
	සේවාස්ථ සුරක්ෂිතතාව සහ සෞඛ්‍යය පිළිබඳ විද්‍යාපති/ පශ්චාත් උපාධි ඩිප්ලෝමා	ඉංග්‍රීසි	22	-	62	10	-	1	-
	ව්‍යාපෘති කළමනාකරණය පිළිබඳ විද්‍යාපති/ පශ්චාත් උපාධි ඩිප්ලෝමා	ඉංග්‍රීසි	-	60	134	12	8	7	-
	භූ දර්ශන සැලසුම්කරණය පිළිබඳ විද්‍යාපති/ පශ්චාත් උපාධි ඩිප්ලෝමා	ඉංග්‍රීසි	-	-	8	-	-	-	-
	වාස්තු විද්‍යාපති	ඉංග්‍රීසි	-	-	18	-	-	-	-
	ACOMAS පිළිබඳ විද්‍යාපති/ පශ්චාත් උපාධි ඩිප්ලෝමා	ඉංග්‍රීසි	-	-	16	-		4	-
	ඉදි කිරීම් නීතිය සහ ආරවුල් නිරාකරණය පිළිබඳ විද්‍යාපති/ පශ්චාත් උපාධි ඩිප්ලෝමා	ඉංග්‍රීසි	-	60	178	5	18	4	1
	ග්‍රාම සහ නගර සැලසුම්කරණය පිළිබඳ විද්‍යාපති/ පශ්චාත් උපාධි ඩිප්ලෝමා	ඉංග්‍රීසි	-	-	-	-	-	-	1
	පාරිසරික සැලසුම්කරණය පිළිබඳ විද්‍යාපති/ පශ්චාත් උපාධි ඩිප්ලෝමා	ඉංග්‍රීසි	6	-	6	-	-	-	-

පීඨය	පාඨමාලා නම	මාධ්‍යය	ඇතුළත් කර ගැනීම (ශිෂ්‍යයන් සංඛ්‍යාව)		වත්මන් ශිෂ්‍ය සංඛ්‍යාව	අවසන් කළ ශිෂ්‍ය සංඛ්‍යාව			
						විද්‍යාපති/ ඉංජී. පති/ MBA		පශ්චාත් උපාධි පාඨමාලා	
			2019	2020		2019	2020	2019	2020
ඉංජිනේරු පීඨය	පරිගණක විද්‍යාව පිළිබඳ විද්‍යාපති/ පශ්චාත් උපාධි ඩිප්ලෝමා	ඉංග්‍රීසි	80	100	373	38	25	5	2
	තොරතුරු තාක්ෂණය පිළිබඳ MBA/ පශ්චාත් උපාධි ඩිප්ලෝමා	ඉංග්‍රීසි	40	31	69	19	20	-	-
	පාදම් ඉංජිනේරු භූ රැඳවුම් පද්ධති පිළිබඳඉංජිනේරුපති/ පශ්චාත් උපාධි ඩිප්ලෝමා	ඉංග්‍රීසි	-	-	62	1	4	2	3
	ව්‍යාපාර සංඛ්‍යානය පිළිබඳ විද්‍යාපති/ පශ්චාත් උපාධි ඩිප්ලෝමා	ඉංග්‍රීසි	31	19	171	09	7	2	2
	මෙහෙයුම් පර්යේෂණ පිළිබඳ විද්‍යාපති/ පශ්චාත් උපාධි ඩිප්ලෝමා	ඉංග්‍රීසි	38	-	99	06	2	2	1
	මහාමාර්ග සහ මාර්ග තදබදය පිළිබඳ ඉංජිනේරුපති/ පශ්චාත් උපාධි ඩිප්ලෝමා	ඉංග්‍රීසි	23	21	98	12	-	4	-
	ප්‍රවාහනය පිළිබඳ විද්‍යාපති/ පශ්චාත් උපාධි ඩිප්ලෝමා	ඉංග්‍රීසි	10	8	35	1	-	1	-
	ව්‍යාපෘති කළමනාකරණය පිළිබඳ MBA/ පශ්චාත් උපාධි ඩිප්ලෝමා	ඉංග්‍රීසි	-	-	59	-	-	-	-
	ඉලෙක්ට්‍රොනික සහ ස්වයංකරණය පිළිබඳ විද්‍යාපති/ පශ්චාත් උපාධි ඩිප්ලෝමා	ඉංග්‍රීසි	32	34	99	12	2	-	1
	පාරිසරික ඉංජිනේරු ශිල්පය සහ කළමනාකරණය පිළිබඳ විද්‍යාපති/ පශ්චාත් උපාධි ඩිප්ලෝමා	ඉංග්‍රීසි	22	-	32	1	-	7	4
	සැපයුම් දාම කළමනාකරණය පිළිබඳ ව්‍යාපාර පරිපාලනපති	ඉංග්‍රීසි	18	12	38	19	-	-	-
	පාරිසරික කළමනාකරණය පිළිබඳ විද්‍යාපති/ පශ්චාත් උපාධි ඩිප්ලෝමා	ඉංග්‍රීසි	16	-	70	1	-	1	2
	ව්‍යුහ ඉංජිනේරු සැලසුම් පිළිබඳ ඉංජිනේරුපති/ පශ්චාත් උපාධි ඩිප්ලෝමා	ඉංග්‍රීසි	38	-	59	1	-	2	3

පීඨය	පාඨමාලා නම	මාධ්‍යය	ඇතුළත් කර ගැනීම (ශිෂ්‍යයන් සංඛ්‍යාව)		වත්මන් ශිෂ්‍ය සංඛ්‍යාව	අවසන් කළ ශිෂ්‍ය සංඛ්‍යාව			
						විද්‍යාපති/ ඉංජී. පති/ MBA		පශ්චාත් උපාධි පාඨමාලා	
			2019	2020		2019	2020	2019	2020
ඉංජිනේරු පීඨය	ඉදි කිරීම් ව්‍යාපෘති කළමනාකරණය පිළිබඳ විද්‍යාපති/ පශ්චාත් උපාධි ඩිප්ලෝමා	ඉංග්‍රීසි	-	-	6	5	23	13	1
	මූල්‍ය ගණිතය පිළිබඳ විද්‍යාපති/ පශ්චාත් උපාධි ඩිප්ලෝමා	ඉංග්‍රීසි	20	37	159	9	1	4	1
	නිෂ්පාදන පද්ධති ඉංජිනේරු ශිල්පය පිළිබඳ ඉංජිනේරුපති/ පශ්චාත් උපාධි ඩිප්ලෝමා	ඉංග්‍රීසි	32	-	69	7	2	2	1
	පොලිමර් තාක්ෂණය පිළිබඳ විද්‍යාපති/ පශ්චාත් උපාධි ඩිප්ලෝමා	ඉංග්‍රීසි	-	-	-	-	-	-	6
	ඛනිජ ගවේෂණය පිළිබඳ විද්‍යාපති/ පශ්චාත් උපාධි ඩිප්ලෝමා	ඉංග්‍රීසි	-	-	-	-	-	-	-
	විදුලි ඉංජිනේරු ශිල්පය පිළිබඳ විද්‍යාපති/ පශ්චාත් උපාධි ඩිප්ලෝමා	ඉංග්‍රීසි	28	41	76	10	14	6	8
	විදුලි ස්ථාපනය පිළිබඳ විද්‍යාපති/ පශ්චාත් උපාධි ඩිප්ලෝමා	ඉංග්‍රීසි	39	67	158	7	8	12	2
	කාර්මික ස්වයංකරණය පිළිබඳ විද්‍යාපති/ පශ්චාත් උපාධි ඩිප්ලෝමා	ඉංග්‍රීසි	27	33	117	2	-	10	2
	ද්‍රව්‍ය විද්‍යා ඉංජිනේරු ශිල්පය පිළිබඳ විද්‍යාපති/ පශ්චාත් උපාධි ඩිප්ලෝමා	ඉංග්‍රීසි	28	-	79	5	-	1	1
	තිරසාර ක්‍රියාවලි සංවර්ධනය පිළිබඳ විද්‍යාපති/ පශ්චාත් උපාධි ඩිප්ලෝමා	ඉංග්‍රීසි	22	-	58	4	5	1	-
	ඊ-පාලනය පිළිබඳ ව්‍යාපාර පරිපාලනපති/ පශ්චාත් උපාධි ඩිප්ලෝමා	ඉංග්‍රීසි	6	6	20	-	-	-	-
	ගොඩනැගිලි සේවා ඉංජිනේරු ශිල්පය පිළිබඳ විද්‍යාපති/ පශ්චාත් උපාධි ඩිප්ලෝමා	ඉංග්‍රීසි	-	-	33	-	-	13	-
	බලශක්ති තාක්ෂණය පිළිබඳ ඉංජිනේරුපති/ පශ්චාත් උපාධි ඩිප්ලෝමා	ඉංග්‍රීසි	21	-	7	6	4	3	1
	රෙදිපිළි සහ ඇඟලුම් කළමනාකරණය පිළිබඳ විද්‍යාපති/ පශ්චාත් උපාධි ඩිප්ලෝමා	ඉංග්‍රීසි	14	-	60	2	1	2	1

පීඨය	පාඨමාලා නම	මාධ්‍යය	ඇතුළත් කර ගැනීම (ශිෂ්‍යයන් සංඛ්‍යාව)		වත්මන් ශිෂ්‍ය සංඛ්‍යාව	අවසන් කළ ශිෂ්‍ය සංඛ්‍යාව			
						විද්‍යාපති/ ඉංජි. පති/ MBA		පශ්චාත් උපාධි පාඨමාලා	
			2019	2020		2019	2020	2019	2020
ඉංජිනේරු පීඨය	යටිතල පහසුකම් පිළිබඳ ව්‍යාපාර පරිපාලනපති/ පශ්චාත් උපාධි ඩිප්ලෝමා	ඉංග්‍රීසි	-	-	-	-	-	-	-
	විදුලි සන්නිවේදනය පිළිබඳ විද්‍යාපති/ පශ්චාත් උපාධි ඩිප්ලෝමා	ඉංග්‍රීසි	26	-	49	-	3	3	6
	ඉලෙක්ට්‍රොනික සහ විදුලි සන්නිවේදනය පිළිබඳ විද්‍යාපති/ පශ්චාත් උපාධි ඩිප්ලෝමා	ඉංග්‍රීසි	-	-	-	-	-	-	-
	ජල සම්පත් ඉංජිනේරු ශිල්පය පිළිබඳ විද්‍යාපති/ පශ්චාත් උපාධි ඩිප්ලෝමා	ඉංග්‍රීසි	-	21	30	8	20	4	2
	නැනෝ තාක්ෂණය පිළිබඳ විද්‍යාපති/පශ්චාත් උපාධි ඩිප්ලෝමා	ඉංග්‍රීසි	-	14	-		-		-
තොරතුරු තාක්ෂණ පීඨය	කෘත්‍රිම බුද්ධිය පිළිබඳ විද්‍යාපති/ පශ්චාත් උපාධි ඩිප්ලෝමා	ඉංග්‍රීසි	34	46	127	8	24	1	1
	අධ්‍යාපනය සඳහා තොරතුරු තාක්ෂණය පිළිබඳ පශ්චාත් උපාධි ඩිප්ලෝමා	ඉංග්‍රීසි	-	-	-	-	2	-	6
	තොරතුරු තාක්ෂණය පිළිබඳ විද්‍යාපති/ පශ්චාත් උපාධි ඩිප්ලෝමා	ඉංග්‍රීසි	44	42	106	37	-	-	-
ව්‍යාපාර පීඨය	තාක්ෂණය කළමනාකරණය පිළිබඳ ව්‍යාපාර පරිපාලනපති/ පශ්චාත් උපාධි ඩිප්ලෝමා	ඉංග්‍රීසි	44	48	139	28	21	3	3
	ව්‍යවසායකත්වය පිළිබඳ ව්‍යාපාර පරිපාලනපති/ පශ්චාත් උපාධි ඩිප්ලෝමා	ඉංග්‍රීසි	9	20	38	7	3	-	-
එකතුව			**736**	**734**	**1630**	**298**	**158**	**132**	**43**

සටහන : විද්‍යාපති/ඉංජිනේරුපති/ව්‍යාපර පරිපාලනපති/ සහ පශ්චාත් උපාධි ඩිප්ලෝමා පාඨමාලා සාමාන්‍යයෙන් අර්ධ කාලීනව පිරිනමනු ලබන අතර පිළිවෙළින් වර්ෂ දෙකක සහ වර්ෂයක සාමාන්‍ය කාල පරිච්ඡේද ඇත

(iii) පශ්චාත් උපාධි (පර්යේෂණය අනුව)

පීඨය	බඳවා ගත් ශිෂ්‍යයන් සංඛ්‍යාව						වත්මන් ශිෂ්‍ය සංඛ්‍යාව						උපාධි ලත් ශිෂ්‍යයන් සංඛ්‍යාව					
	විද්‍යාපති		දර්ශනපති		ආචාර්ය		විද්‍යාපති		දර්ශනපති		ආචාර්ය		විද්‍යාපති		දර්ශනපති		ආචාර්ය	
	2019	2020	2019	2020	2019	2020	2019	2020	2019	2020	2019	2020	2019	2020	2019	2020	2019	2020
වාස්තු විද්‍යා පීඨය	2015 සිට නව ලියාපදිංචි කිරීම් උපාධි අධ්‍යයන පීඨය යටතේ ඉදිරිපත් කෙරේ						-		5	5	2		-	-	-	-	-	-
ඉංජිනේරු පීඨය							64	57	43	37	56	55	1	7	1	6	3	1
තොරතුරු තාක්ෂණ පීඨය							1	1	3	3	1	-	-	-	-	-	1	-
උපාධි අධ්‍යයන පීඨය	79	52	30	23	18	21	212	236	116	130	77	88	32	28	14	9	-	10
එකතුව	**79**	**52**	**30**	**23**	**18**	**21**	**277**	**294**	**167**	**161**	**136**	**143**	**33**	**35**	**15**	**15**	**4**	**11**

4. විදේශීය ශිෂ්‍යයන් පිළිබඳ විස්තර

(a) උපාධි අපේක්ෂක විදේශීය ශිෂ්‍යයන් පිළිබඳ විස්තර (ශිෂ්‍යත්වලාභීන් ඇතුළුව)

(i) උපාධි අපේක්ෂක විදේශීය ශිෂ්‍යයන් පිළිබඳ විස්තර ශිෂ්‍යත්ව 100 වැඩසටහන යටතේ

පීඨය	පාඨමාලාව	3 වසර සිසුන්		4 වසර සිසුන්	
		2019	2020	2019	2020
ඉංජිනේරු පීඨය	විද්‍යාවේදී ඉංජිනේරු (MPR)	5	-	5	5
වාස්තු විද්‍යා පීඨය	ප්‍රමාණ සමීක්ෂණය පිළිබඳ විද්‍යාවේදී	-	-	-	-
	නගර සහ ග්‍රාම සැලසුම්කරණය පිළිබඳ විද්‍යාවේදී	-	-	-	-
එකතුව		**5**	**-**	**5**	**5**

(ii) උපාධි අපේක්ෂක විදේශීය ශිෂ්‍යයන් පිළිබඳ විස්තර (විදේශීය සුදුසුකම් සහිත වෙනත් ශිෂ්‍යයන්)

පීඨය	පාඨමාලාව	ඇතුළත් කර ගැනීම		1 වසර සිසුන්		2 වසර සිසුන්		3 වසර සිසුන්		4 වසර සිසුන්	
		2019	2020	2019	2020	2019	2020	2019	2020	2019	2020
ඉංජිනේරු පීඨය	විද්‍යාවේදී ඉංජිනේරු (MPR)	2	-	2	-	-	2	1	-	3	1
වාස්තු විද්‍යා පීඨය	වාස්තු විද්‍යාවේදී	-	-	-	-	-	-	1	-	-	1
	නාගර සහ ග්‍රාම සැලසුම්කරණය පිළිබඳ විද්‍යාවේදී	1	-	1	-	-	1	-	-	-	-
එකතුව		**3**	**-**	**3**	**-**	**-**	**3**	**2**	**-**	**3**	**2**

(b) පශ්චාත් උපාධි විදේශීය ශිෂ්‍යයන් පිළිබඳ විස්තර

පීඨය	පාඨමාලාව	මාධ්‍ය	ශිෂ්‍යයන්ගේ රට	ඇතුළත් කර ගැනීම		වත්මන් ශිෂ්‍ය සංඛ්‍යාව		උපාධි ලත් ශිෂ්‍යයන් සංඛ්‍යාව	
				2019	2020	2019	2020	2019	2020
වාස්තු විද්‍යා පීඨය	ව්‍යාපෘති කළමනාකරණය පිළිබඳ විද්‍යාපති/ පශ්චාත් උපාධි ඩිප්ලෝමා	ඉංග්‍රීසි	මාලදිවයින	-	-	-	-	1	-
ඉංජිනේරු පීඨය	ජල සම්පත් ඉංජිනේරු ශිල්පය සහ කළමනාරණය පිළිබඳ විද්‍යාපති/ පශ්චාත් උපාධි ඩිප්ලෝමා	ඉංග්‍රීසි	භූතානය	-	2	-	2	3	2
			ඇෆ්ගනිස්තානය	-	3	-	3	1	3
			පාකිස්තානය	-	-	-	-	1	-
			ඉන්දියාව	-	3	-	3	-	3
			නේපාලය	-	1	-	1	1	1
			බංග්ලාදේශය		1	-	1		1
ව්‍යාපාර පීඨය	ව්‍යවසායකත්වය පිළිබඳ ව්‍යාපාර පරිපාලනපති/ පශ්චාත් උපාධි ඩිප්ලෝමා	ඉංග්‍රීසි	චීනය	1	-	-	-	-	-
උපාධි අධ්‍යයන පීඨය	වාස්තු විද්‍යාව පිළිබඳ පර්යේෂණ මගින් ආචාර්ය උපාධිය	ඉංග්‍රීසි	දකුණු කොරියාව	-	1	-	1	-	-
එකතුව				**1**	**11**	**-**	**11**	**7**	**10**

5. කාර්ය මණ්ඩලයේ විස්තර

අ. සාරාංශය (කළමනාකරණ සේවා දෙපාර්තමේන්තුව මගින් සේවක වර්ගීකරණයට අනුව)

සේවා කාණ්ඩය			2019	2020
ප්‍රාථමික මට්ටම	ප්‍රාථමික ශ්‍රේණිය - නුපුහුණු	U-PL 1	94	86
	ප්‍රාථමික ශ්‍රේණිය - අර්ධ පුහුණු	U-PL 2	75	74
	ප්‍රාථමික ශ්‍රේණිය - පුහුණු	U-PL 3	147	139
	එකතුව		316	299
ද්විතීයික මට්ටම	කළමනාකරණ සහායක - තාක්ෂණික නොවන	U-MN 1	165	165
	කළමනාකරණ සහායක - තාක්ෂණික	U-MT 1	103	100
	ආශ්‍රිත නිලධාරීන් - 1 ඛණ්ඩය	U-MN 2	4	4
	ආශ්‍රිත නිලධාරීන් - 2 ඛණ්ඩය	U-MN 3	6	6
	මාණ්ඩලික සහකාර /අධිශ්‍රේණිය සහ ජ්‍යෙෂ්ඨ මාණ්ඩලික සහකාර	U-MN 4	82	82
	එකතුව		360	357
තෘතීයික මට්ටම	අධ්‍යයන සහාය කාර්ය මණ්ඩලය - 2 ඛණ්ඩය	U-AS 1	5	5
	කනිෂ්ට විධායක/ කළමනාකරුවන්	U-EX 1	14	13
	අධ්‍යයන සහාය කාර්ය මණ්ඩලය - 1 ඛණ්ඩය	U-AS 2	38	41
	එකතුව		57	59
ජ්‍යෙෂ්ඨ මට්ටම	වෛද්‍ය නිලධාරී	U-MO 1	1	1
	ජ්‍යෙෂ්ඨ වෛද්‍ය නිලධාරී	U-MO 2	1	1
	මධ්‍යම මට්ටමේ විධායකයන්	U-EX 2/ U-EX 2 (a)	13	14
	ජ්‍යෙෂ්ඨ මට්ටමේ විධායකයන්	U-EX 3	2	2
	කථිකාචාර්ය	U-AC 3	330	338
	සහාය මහාචාර්ය	U-AC 4	4	4
	මහාචාර්ය/ ජ්‍යෙෂ්ඨ මහාචාර්ය	U-AC 5	55	54
	එකතුව		406	414
එකතුව			1139	1129

ආ. අනුමත සහ පිරවූ සේවක සංඛ්‍යාව - 2020

කාර්ය මණ්ඩල ප්‍රවර්ගය	වැටුප් පරිමාණය	අනුමත සේවක සංඛ්‍යාව	සිටින කාර්ය මණ්ඩලය												ස්ථිර සේවක සංඛ්‍යාවෙහි පුරප්පාඩු	සත්‍ය සේවක සංඛ්‍යාවෙහි පුරප්පාඩු
			ස්ථිර			තාවකාලික			කොන්ත්‍රාත්			පැවරුම්				
			පිරිමි	කාන්තා	එකතුව	පිරිමි	කාන්තා	එකතුව	පිරිමි	කාන්තා	එකතුව	පිරිමි	කාන්තා	එකතුව		
අධ්‍යයන කාර්ය මණ්ඩලය *4	U-AC 3 සිට U-AC 5	610	241	148	389				31	24	55	15	9	24	221	142
	U-AC 1 සිට U-AC 2	287				40	73	113							174	174
පුස්තකාල කාර්ය මණ්ඩලය	U-AC 5	1		1	1										1	0
	U-AC 4														0	0
	U-AC 3	6	3	3	6										6	0
පරිපාලන කාර්ය මණ්ඩලය සහ මූල්‍ය කාර්ය මණ්ඩලය *1	U-EX 3	2	1	1	2										0	0
	U-EX 2	15	5	9	14								1	1	1	0
	U-EX 1	15	1	9	10										5	5
වෙනත් විධායක කාර්ය මණ්ඩලය *2	U-EX 2, U-EX 1	7	2		2							1		1	5	4
	U-EX 2	3													3	3
	U-EX 1	3		1	1								1	1	2	1
වෛද්‍ය නිලධාරීන්	U-MO 2	1		1	1										0	0
	U-MO 1	4		1	1										3	3
අධ්‍යයන සහායක කාර්ය මණ්ඩලය	U-AS 2, U-AS 1	8	4	1	5										3	3
	U-AS 2	64	23	18	41				3	2	5	2	1	3	23	15
	U-AS 1	4													4	4
තාක්ෂණික කාර්ය මණ්ඩලය *3	U-EX 2 (New Salary Scale U-MT 1)	188			0										50	50
	U-EX 1				0											
	U-MN 4		21	15	36											
	U-MN 3															
	U-MN 2		2		2											
	U-MN 1															
	U-MT 1		66	34	100											
ලිපිකරු සහ සමාන්තර කාර්ය මණ්ඩලය	U-MN 4	1	8	38	46										44	44
	U-MN 3	13	4	2	6											
	U-MN 2	4	2		2											
	U-MN 1	245	66	99	165											
ප්‍රාථමික කාර්ය මණ්ඩලය	U-PL 3	90	135	4	139				1		1				144	141
	U-PL 2	139	66	8	74											
	U-PL 1	214	79	7	86				2		2					
වෙනත් (කරුණාකර සඳහන් කරන්න)																
එකතුව		1924	729	400	1129	40	73	113	37	26	63	18	12	30	795	589

6. අධ්‍යයන කාර්ය මණ්ඩලය පිළිබඳ විස්තර

පීඨය	ජ්‍යෙෂ්ඨ මහාචාර්ය		මහාචාර්ය		සහාය මහාචාර්ය		ජ්‍යෙෂ්ඨ කථිකාචාර්ය		කථිකාචාර්ය (අතරමැදි)		කථිකාචාර්ය (පරිවාසික)		කොන්ත්‍රාත් අධ්‍යයන කාර්ය මණ්ඩලය		උපදේශකයන්	
	2019	2020	2019	2020	2019	2020	2019	2020	2019	2020	2019	2020	2019	2020	2019	2020
වාස්තු විද්‍යා	1	-	6	6	-	-	48	48	1	1	34	42	7	6	4	10
ව්‍යාපාර	2	2	-	-	-	-	6	7	-	-	10	10	8	3	2	14
ඉංජිනේරු	19	18	25	26	4	4	146	146	1	4	47	48	53	38	37	83
උපාධි අධ්‍යයන																
තොරතුරු තාක්ෂණය	1	1	-	-	-	-	18	19	2	2	8	-	-	7	6	21
වෛද්‍ය														1		
එකතුව	**23**	**21**	**31**	**32**	**4**	**4**	**218**	**220**	**4**	**7**	**99**	**05**	**68**	**55**	**49**	**128**

* * අධ්‍යයන කාර්ය මණ්ඩල වර්ගීකරණ යටතේ සලකන ලදී

පුස්තකාලය	පුස්තකාලයාධිපති		ජ්‍යෙෂ්ඨ සහකාර පුස්තකාලයාධිපති 11 ශ්‍රේණිය		ජ්‍යෙෂ්ඨ සහකාර පුස්තකාලයාධිපති 1 ශ්‍රේණිය		සහකාර පුස්තකාලයාධිපති 11 ශ්‍රේණිය	
	2019	2020	2019	2020	2019	2020	2019	2020
පුස්තකාල කාර්ය මණ්ඩලය*	1	1	4	4	2	2	-	-
එකතුව	**1**	**1**	**4**	**4**	**2**	**2**	-	-

7. පරිපාලන කාර්ය මණ්ඩලය පිළිබඳ විස්තර

පරිපාලන නිලධාරීන්	ලේඛකාධිකාරි/ මූල්‍යාධිකාරි		නියෝජ්‍ය ලේඛකාධිකාරි/ මූල්‍යාධිකාරි		ජ්‍යෙෂ්ඨ සහකාර ලේඛකාධිකාරි/ මූල්‍යාධිකාරි		සහකාර ලේඛකාධිකාරි/ මූල්‍යාධිකාරි		වෙනත් අධ්‍යයන කාර්ය මණ්ඩලය*	
	2019	2020	2019	2020	2019	2020	2019	2020	2019	2020
සාමාන්‍ය පරිපාලනය	1	1	5	5	2	3	7	7	7	7
මූල්‍ය පරිපාලනය	1	1	3	3	2	1	2	2	-	-
එකතුව	**2**	**2**	**8**	**8**	**4**	**4**	**9**	**9**	**7**	**7**

* නියෝජ්‍ය අභ්‍යන්තර විගණක, ජ්‍යෙෂ්ඨ සහකාර අභ්‍යන්තර විගණක, අධ්‍යක්ෂ/ ශාරීරික අධ්‍යාපනය, සෞඛ්‍ය සේවා නිලධාරීන්, වැඩ ඉංජිනේරු, පාලක, ප්‍රධාන ආරක්ෂක නිලධාරි

8. අනධ්‍යයන කාර්ය මණ්ඩලය පිළිබඳ විස්තර

පීඨය/ ශාඛාව	ජ්‍යෙෂ්ඨ කාර්ය මණ්ඩලය*		කනිෂ්ඨ කාර්ය මණ්ඩලය**		සුළු සේවකයින්		කොන්ත්‍රාත් කාර්ය මණ්ඩලය***	
	2019	2020	2019	2020	2019	2020	2019	2020
වාස්තු විද්‍යා පීඨය	8	8	38	34	25	25	-	-
ඉංජිනේරු පීඨය	31	30	83	83	100	97	-	-
තොරතුරු තාක්ෂණ පීඨය	3	3	24	22	23	22	-	-
උපාධි අධ්‍යයන පීඨය	-	-	2	2	1	1	1	-
ව්‍යාපාර පීඨය	-	1	2	3	2	2	-	-
වෛද්‍ය පීඨය								3
ප්‍රාග්ධන වැඩ සහ සේවා	1	2	4	4	1	1	-	-
වෘත්තීය මාර්ගෝපදේශ ඒකකය	-	1	1	1	1	1	-	-
තොරතුරු තාක්ෂණ සේවා සඳහා වූ මධ්‍යස්ථානය	-		4	4	1	1	-	-

පීඨය/ ශාඛාව	ජ්‍යෙෂ්ඨ කාර්ය මණ්ඩලය*		කනිෂ්ඨ කාර්ය මණ්ඩලය**		සුළු සේවකයින්		කොන්ත්‍රාත් කාර්ය මණ්ඩලය***	
	2019	2020	2019	2020	2019	2020	2019	2020
විදුලි සැපයුම්	-	-	-	1	6	5	-	-
විභාග සේවා	1	1	12	13	5	5	-	-
මූල්‍ය පරිපාලනය	5	5	12	12	6	4	-	-
සාමාන්‍ය පරිපාලනය	8	8	31	28	11	8	-	-
සෞඛ්‍ය සේවා	-	1	6	5	8	8	-	-
නේවාසිකාගාර	5	-	2	7	7	6	-	-
අභ්‍යන්තර විගණක	2	-	3	5	1	1	-	-
ඉඩම් සහ ගොඩනැගිලි	1	1	5	6	32	28	-	-
පුස්තකාල සේවා	9	7	19	19	10	9	-	-
ශාරීරික අධ්‍යාපනය	1	1	-	-	5	5	-	-
ආරක්ෂක සේවා	1	2	2	9	16	8	1	-
ගබඩා සහ සැපයුම් සේවා	5	4	4	5	2	2	-	-
ශිෂ්‍ය සහ කාර්ය මණ්ඩල සුබසාධනය	1	1	3	3	-	-	-	-
ප්‍රවාහන සේවා	-	-	-	-	31	31	-	-
ජල සැපයුම්	-	-	-	-	5	5	-	-
වැඩපොළ	2	2	9	9	21	22	-	-
නීති සහ ලේඛන අංශය	-	-	1	1	1	1	-	-
CODL	-	-	1	1	1	1	-	-
බාහිර කටයුතු, ප්‍රකාශන සහ ISP	-	-	1	1	-	-	-	-
කාර්ය මණ්ඩල සංවර්ධන මධ්‍යස්ථානය	-	-	-	-	1	1	-	-
එකතුව	**84**	**78**	**269**	**278**	**323**	**300**	**2**	**3**

සටහන: අනධ්‍යයන කාර්ය මණ්ඩලය පිළිබඳ විස්තර
* ජ්‍යෙෂ්ඨ අනධ්‍යයන කාර්ය මණ්ඩලය
** සුළු සේවකයන් හැර අනධ්‍යයන කාර්ය මණ්ඩලය
*** සියලු අනධ්‍යයන කාර්ය මණ්ඩල ශ්‍රේණිවල කොන්ත්‍රාත් කාර්ය මණ්ඩලය

9. පර්යේෂණ ව්‍යාපෘති / පේටන්ට් බලපත්‍ර

a. සාරාංශය

පීඨය	කෙරෙමින් පවතින පර්යේෂණ ව්‍යාපෘති	සම්පූර්ණ කළ පර්යේෂණ ව්‍යාපෘති	ලැබුණු පේටන්ට්
වාස්තු විද්‍යා පීඨය	**31**	**1**	**-**
ව්‍යාපාර පීඨය	**11**	**-**	**-**
ඉංජිනේරු පීඨය	**195**	**15**	**1**
තොරතුරු තාක්ෂණ පීඨය	**8**	**1**	**-**
මුළු එකතුව	**245**	**17**	**1**

b. විස්තර

පීඨය	අධ්‍යයනාංශ	සම්පූර්ණ කළ කෙරෙමින් පවතින ව්‍යාපෘති	සම්පූර්ණ කළ සම්පූර්ණ කළ ව්‍යාපෘති
වාස්තු විද්‍යා පීඨය	වාස්තු විද්‍යා අධ්‍යයනාංශය	13	
	සංකලිත සැලසුම් අධ්‍යයනාංශය	11	
	නගර සහ ග්‍රාම සැලසුම්කරණ අධ්‍යයනාංශය	7	1
	ගොඩනැගිලි ආර්ථික විද්‍යා අධ්‍යයනාංශය	-	
උප එකතුව		**31**	**1**
ඉංජිනේරු පීඨය	රසායනික සහ පිරිසැකසුම් ඉංජිනේරු අධ්‍යයනාංශය	18	2
	සිවිල් ඉංජිනේරු අධ්‍යයනාංශය	35	2
	පරිගණක විද්‍යා සහ ඉංජිනේරු අධ්‍යයනාංශය	25	2
	භූ සම්පත් ඉංජිනේරු අධ්‍යයනාංශය	14	1
	විදුලි ඉංජිනේරු අධියයනාංශය	24	1
	ඉලෙක්ට්‍රොනික සහ විදුලි සන්නිවේදන ඉංජි. අධ්‍යයනාංශය	12	
	ගණිත අධ්‍යයනාංශය	4	
	ද්‍රව්‍ය විද්‍යා සහ ඉංජි. අධ්‍යයනාංශය	28	2
	යාන්ත්‍රික ඉංජිනේරු අධ්‍යයනාංශය	20	2
	රෙදිපිළි සහ ඇඟලුම් තාක්ෂණ අධ්‍යයනාංශය	8	2
	ප්‍රවාහන සහ කාර්ය සම්පාදන කළමනාකරණ අධ්‍යයනාංශය	6	
	භාෂා අධ්‍යයනාංශය	1	1
උප එකතුව		**195**	**15**

පීඨය	අධ්‍යයනාංශ	සම්පූර්ණ කළ පර්යේෂණ ව්‍යාපෘති	සම්පූර්ණ කළ ව්‍යාපෘති අවසන් කළ
තොරතුරු තාක්ෂණ පීඨය	තොරතුරු තාක්ෂණ අධ්‍යයනාංශය	2	1
	අන්තර් ශික්ෂණ අධ්‍යයන අධ්‍යයනාංශය	3	
	සංඛ්‍යාත්මක ගණිත අධ්‍යයනාංශය	6	
උප එකතුව		**11**	**1**
ව්‍යාපාර පීඨය	කළමනාකරණ තාක්ෂණ අධ්‍යයනාංශය	8	
උප එකතුව		**8**	
පුස්තකාලය		-	
උප එකතුව		-	
මුළු එකතුව		**245**	**17**

10. පර්යේෂණ, නවෝත්පාදන සහ ප්‍රකාශන

a. සාරාංශය

පීඨය	ජාත්‍යන්තර ජර්නල ප්‍රකාශන	දේශීය ජර්නල ප්‍රකාශන	පොත් ප්‍රකාශන	සම්මන්ත්‍රණ ඉදිරිපත් කිරීම්
වාස්තු විද්‍යා පීඨය	45	4	3	19
ව්‍යාපාර පීඨය	9	6	0	6
ඉංජිනේරු පීඨය	147	6	19	252
තොරතුරු තාක්ෂණ පීඨය	11	1	-	34
පුස්තකාලය	2	-	-	-
මුළු එකතුව	214	17	22	311

ආ. විස්තර (පර්යේෂණ, නවෝත්පාදන සහ ප්‍රකාශන)

පීඨය	අධ්‍යයනාංශය	ජාත්‍යන්තර ජර්නල ප්‍රකාශන	දේශීය ජර්නල ප්‍රකාශන	පොත් / පොත් පරිච්ඡේද ප්‍රකාශනය	සම්මන්ත්‍රණ ඉදිරිපත් කිරීම්
වාස්තු විද්‍යා පීඨය	වාස්තු විද්‍යා අධ්‍යයනාංශය	2	-	1	1
	නගර සහ ග්‍රාම සැලසුම්කරණ අධ්‍යයනාංශය	2	2	-	2
	සංකලිත සැලසුම් අධ්‍යයනාංශය	1	-	-	1
	ගොඩනැගිලි ආර්ථික විද්‍යා අධ්‍යයනාංශය	40	2	2	15
උප එකතුව		**45**	**4**	**3**	**19**
ව්‍යාපාර පීඨය	කළමනාකරණ තාක්ෂණ අධ්‍යයනාංශය	5	4	-	4
	කර්මාන්ත කළමනාකරණ අධ්‍යයනාංශය	2	1	-	1
	තීරණ විද්‍යා අධ්‍යයනාංශය	2	1	-	1
උප එකතුව		**9**	**6**	**-**	**6**
ඉංජිනේරු පීඨය	රසායනික සහ පිරිසැකසුම් ඉංජිනේරු අධ්‍යයනාංශය	19	1	2	17
	සිවිල් ඉංජිනේරු අධ්‍යයනාංශය	29	4	7	47
	පරිගණක විද්‍යා සහ ඉංජිනේරු අධ්‍යයනාංශය	5	-	3	51
	භූ සම්පත් ඉංජිනේරු අධ්‍යයනාංශය	8	-	-	11
	විදුලි ඉංජිනේරු අධ්‍යයනාංශය	12	-	3	37
	ඉලෙක්ට්‍රොනික සහ විදුලි සන්නිවේදන ඉංජිනේරු අධ්‍යයනාංශය	18	-	-	11
	ද්‍රව්‍ය විද්‍යා සහ ඉංජිනේරු අධ්‍යයනාංශය	9	-	-	17
	ගණිත අධ්‍යයනාංශය	2	-	-	1
	යාන්ත්‍රික ඉංජිනේරු අධ්‍යයනාංශය	21	1	2	33
	රෙදිපිළි සහ ඇඟලුම් තාක්ෂණ අධ්‍යයනාංශය	19	-	1	14
	ප්‍රවාහන සහ පහසුකම් කළමනාකරණ අධ්‍යයනාංශය කළමනාකරණ	4	-	1	13
	භාෂා අධ්‍යයනාංශය	1	-	-	-
උප එකතුව		**147**	**6**	**19**	**252**
තොරතුරු තාක්ෂණ පීඨය	තොරතුරු තාක්ෂණ අධ්‍යයනාංශය	4	1	-	18
	අන්තර් ශික්ෂණ අධ්‍යයන අධ්‍යයනාංශය	1	-	-	2
	සංඛ්‍යාත්මක ගණිත අධ්‍යයනාංශය	6	-	-	14
උප එකතුව		**11**	**1**	**-**	**34**
පුස්තකාලය		2	-	-	-
උප එකතුව		**2**	**-**	**-**	**-**
මුළු එකතුව		**214**	**17**	**22**	**311**

11. වැඩසටහන්, සම්මන්ත්‍රණ සහ වැඩමුළු

(i) විශ්වවිද්‍යාලය මගින් පවත්වන ලද

විස්තරය	වාස්තු විද්‍යා පීඨය		ව්‍යාපාර පීඨය		ඉංජිනේරු පීඨය		තොරතුරු තාක්ෂණ පීඨය		උපාධි අධ්‍යයන පීඨය	
	2019	2020	2019	2020	2019	2020	2019	2020	2019	2020
අ. කෙටිකාලීන පාඨමාලා ගණන	-		-		7		-		-	1
ආ. සම්මන්ත්‍රණ / වැඩමුළු ගණන පුහුණු වැඩසටහන්	1		-	1	15	1	-	2	6	
c. සම්මන්ත්‍රණ ගණන	1	1	-	1	2	6	-	1	-	
එකතුව	**2**	**1**	**-**	**2**	**24**	**7**	**-**	**3**	**6**	**1**

(ii) විශ්වවිද්‍යාලයේ කාර්ය මණ්ඩල සාමාජිකයන් විසින් සහභාගි වන ලද

විෂයය	ලියාපදිංචි වූ /සහභාගි වූ		අවසන් කළ		ඉදිරිපත් කිරීම් සිදු කළ	
	2019	2020	2019	2020	2019	2020
a. පශ්චාත් උපාධි පාඨමාලා ගණන	58	49	4	9		
b. පශ්චාත් උපාධි ඩිප්ලෝමා පාඨමාලා ගණන	-	-	-	-		
c. උපාධි පාඨමාලා ගණන	-	-	-	-		
d. ඩිප්ලෝමා පාඨමාලා ගණන	-	-	-	-		
e. සහතික පත්‍ර පාඨමාලා ගණන	-	-	6	5		
f. වෙනත් (සම්මන්ත්‍රණ සහ වැඩමුළු)	-	-	28	13	34	18
එකතුව	**58**	**49**	**38**	**18**	**34**	**18**

NA = අදාළ නොවේ

* සහභාගිවන්නකු ලෙස

** සම්පත් දායකයකු ලෙස සහභාගි විය

12. ලැබී ඇති සම්මාන පිළිබඳ විස්තර

විෂයය	මුළු සම්මාන ගණන		විද්‍යාර්තීන් ගණන		ශිෂ්‍යයන් ගණන	
	2019	2020	2019	2020	2019	2020
a. දේශීය සම්මාන (විශ්වවිද්‍යාලය/ SRC)	195	144	126	123	69	21
b. ජාතික සම්මාන (ජනාධිපති/ CVCD)	19	8	13	3	6	5
c. ජාත්‍යන්තර සම්මාන	20	13	11	7	9	6
d. වෙනත්	-	-	-	-	-	-
එකතුව	**234**	**165**	**150**	**133**	**84**	**32**

13. 2020 වසර තුළ ආරම්භ කළ නව පාඨමාලා පිළිබඳ විස්තර

පීඨය	මාධ්‍ය	පාඨමාලාවේ වර්ගය	කාල සීමාව	පාඨමාලාවේ නම
වෛද්‍ය පීඨය	ඉංග්‍රීසි	ප්‍රථම උපාධි	වසර 5	වෛද්‍යවේදී සහ ශල්‍යවේදී (MBBS)

*පවත්නා පාඨමාලාවලට නවක සිසුන් ඇතුළත් කර නැත. වසර තුළ සම්පූර්ණයෙන්ම නව පාඨමාලා අරඹන ලදී.

14. පුනරාවර්තන වියදම් පිළිබඳ විස්තර

විෂයය	2019 රු.	2020 රු.
a. පුද්ගල පාරිශ්‍රමික	2,745,835,755	2,555,405,433
b. ගමනාගමන	6,404,961	1,456,850
c. සැපයුම්	118,580,773	63,495,011
d. නඩත්තු	48,674,247	39,579,896
e. කොන්ත්‍රාත්තුමය සේවා	292,458,428	231,842,053
f. වෙනත්*	238,277,619	142,232,890
එකතුව	**3,450,231,783**	**3,034,012,133**

* මහපොළ සහ ශිෂ්‍යාධාර වියදම් ඇතුළුව ක්ෂය හැර.

15. ප්‍රාග්ධන වියදම් පිළිබඳ විස්තර

විෂයය	2019 රු.	2020 රු.
a. ලීබඩු සහ කාර්යාල උපකරණ අත්පත් කර ගැනීම	147,436,165	146,787,291
b. යන්ත්‍රෝපකරණ අත්පත් කර ගැනීම (විද්‍යාගාර සහ ඉගැන්වීම් උපකරණ)	66,861,533	84,988,974
c. ගොඩනැගිලි සහ ව්‍යුහ අත්පත් කර ගැනීම	128,647,026	164,810,166
d. වෙනත්	93,517,378	43,070,635
e. පුනරුත්ථාපන සහ වැඩිදියුණු කිරීම්	73,425,846	67,087,366
එකතුව	**509,887,948**	**506,744,432**

16. ව්‍යාපෘති වියදම් පිළිබඳ විස්තර (දේශීය/ විදේශීය අරමුදල් සම්පාදිත)

නම	TCE රු. (කෙරෙමින් පවතින ව්‍යාපෘති)		වියදම් රු.		සමුච්චිත වියදම		භෞතික ප්‍රගතියේ %	
	2019	2020	2019	2020	31.12.2019	31.12.2020	2019	2020
වාස්තු විද්‍යා පීඨය (නිර්මාණ) අදියර 11	110,000,000	110,000,000	-	5,375,873	71,825,696	77,201,569	100%	100%
වාස්තු විද්‍යා පීඨය (වාස්තු) අදියර 1V	150,000,000	150,000,000	2,956,180	6,402,300	112,516,931	118,919,231	100%	100%
පරිපාලන ගොඩනැගිල්ල සඳහා දිගුව	282,000,000	282,000,000	3,117,932	1,131,005	247,838,641	248,969,646	100%	100%
වාස්තු විද්‍යා පීඨය සඳහා දේශන කාමර ගොඩනැගිල්ල	164,000,000	164,000,000	-	8,702,834	150,716,779	159,419,613	100%	100%
ඉංජිනේරු පීඨය සඳහා බහුකාර්ය ගොඩනැගිල්ල ඉදි කිරීම	184,000,000	184,000,000	146,739	19,820,255	159,863,013	179,683,268	100%	100%
උසස් බිටුමන් පරීක්ෂණ සහ ත්වරිත ඇතිරි පරීක්ෂණ විද්‍යාගාරය – පියවර II	23,770,000	23,770,000	394,444	-	10,206,295	17,032,996	100%	100%
ගොඩනැගිලි ආර්ථික විද්‍යා අධ්‍යයනාංශය සඳහා නව ගොඩනැගිල්ල	75,000,000	75,000,000	12,776,399	24,487,390	13,057,655	37,545,045	30%	55%

නම	TCE රු. (කෙරෙමින් පවතින ව්‍යාපෘති)		වියදම් රු.		සමුච්චිත වියදම		භෞතික ප්‍රගතියේ %	
	2019	2020	2019	2020	2019	2020	2019	2020
රෙදිපිළි සහ ඇහලුම් තාක්ෂණ අධ්‍යයනාංශය සඳහා යෝජිත ගොඩනැගිලි දිගුව	307,000,000	307,000,000	63,118,046	-	298,156,725	298,156,725	100%	100%
ද්‍රව්‍ය විද්‍යා සහ ඉංජි. අධ්‍යයනාංශය සඳහා ගොඩනැගිලි සංකීර්ණය	439,000,000	439,000,000	-	1,079,715	953,250	2,032,965	-	2%
යාන්ත්‍රික ඉංජිනේරු අධ්‍යයනාංශය සඳහා යෝජිත ගොඩනැගිල්ල	247,000,000	247,000,000	42,872,000	37,216,465	43,422,950	80,639,415	8%	45%
වාස්තු විද්‍යා පීඨයේ දේශන ශාලා ගොඩනැගිල්ලේ ශේෂ වැඩ (පෙර සැකසූ වානේ) සම්පූර්ණ කිරීම	150,000,000	150,000,000	-	24,533,024	-	24,533,024	-	15%
ඉංජිනේරු පීඨයේ බහුකාර්ය ගොඩනැගිල්ලේ ශේෂ වැඩ (පෙර සැකසූ වානේ) සම්පූර්ණ කිරීම	200,000,000	200,000,000	-	36,061,306	-	36,061,306	-	15%

17. මූල්‍ය ප්‍රගතිය පිළිබඳ විස්තර (වියදම්)

විෂයය	ප්‍රතිපාදන රු.		වියදම් රු.		ඉතිරිය / අතිරික්තය රු.	
	2019	2020	2019	2020	2019	2020
a. ව්‍යාපෘති හැර පුනරාවර්තන	2,865,400,000	2,913,000,000	3,450,231,783	3,034,012,133	(584,831,783)	(121,012,133)
b. ව්‍යාපෘති හැර ප්‍රාග්ධන	275,000,000	255,750,000	294,867,171	222,530,819	(19,867,171)	33,219,181
c. ව්‍යාපෘති - දේශීය අරමුදල් සම්පාදිත	395,000,000	167,250,000	128,647,026	164,810,166	266,352,974	2,439,834
d. ව්‍යාපෘති - විදේශීය අරමුදල් සම්පාදිත	-	-	-	-	-	-
එකතුව	**3,535,400,000**	**3,336,000,000**	**3,873,745,980**	**3,421,353,118**	**(338,345,980)**	**(85,353,118)**

18. මූල්‍ය ප්‍රගතිය පිළිබඳ විස්තර (උත්පාදිත ආදායම)

ආදායම් ප්‍රභවය	ප්‍රතිපාදන රු.		එකතුව රු.		අතිරික්තය /ඌනතාව (විචලනය) රු.	
	2019	2020	2019	2020	2019	2020
a. උපාධි අපේක්ෂක අධ්‍යයන	7,550,000	4,750,000	8,808,780	5,347,910	1,258,780	597,910
b. පශ්චාත් උපාධි (පර්යේෂණ)	2,200,000	2,750,000	3,276,520	3,326,620	1,076,520	576,620
c. පශ්චාත් උපාධි (පිරිවැය ප්‍රතිසාධන පදනම් මත)	235,000,000	250,000,000	306,591,620	265,197,553	71,591,620	15,197,553
d. උපදේශන/ පුහුණු වැඩසටහන්	250,000,000	250,000,000	316,515,719	291,567,821	66,515,719	41,567,821
e. වෙනත්	55,650,000	30,500,000	67,280,296	64,142,500	11,630,296	33,642,500
එකතුව	**550,400,000**	**538,000,000**	**702,472,935**	**629,586,169**	**152,072,935**	**91,586,169**

19. මූල්‍ය කාර්ය සාධන විශ්ලේෂණය

විෂයය	සූත්‍රය	ශිෂ්‍යයකුට වියදම රු.	
		2019	2020
a. ශිෂ්‍යයකුට පුනරාවර්තන වියදම (RE)	RE/ශිෂ්‍යයන් සංඛ්‍යාව	406,479	441,485
b. ශිෂ්‍යයකුට ප්‍රාග්ධන වියදම (CE)	CE/ශිෂ්‍යයන් සංඛ්‍යාව	50,605	56,979
එකතුව		**457,084**	**498,464**

20. යටිතල පහසුකම් පිළිබඳ විස්තර

යටිතල පහසුකම් විස්තර	වියදම රු. (මිලි.)		භෞතික ප්‍රගතිය	
	2019	2020	2019	2020
පරිපාලන ගොඩනැගිල්ල සඳහා දිගුව	3.11	1.13	100%	100%
වාස්තු විද්‍යා පීඨය (II අදියර) - නගර හා ග්‍රාම නිර්මාණ අධ්‍යයනාංශය	-	-	100%	100%
වාස්තු විද්‍යා පීඨය (III අදියර) - සංකලිත සැලසුම් අධ්‍යයනාංශය	-	5.37	100%	100%
වාස්තු විද්‍යා පීඨය (අදියර IV) - වාස්තු විද්‍යා අධ්‍යයනාංශය	2.95	6.4	100%	100%
වාස්තු විද්‍යා පීඨය සඳහා දේශන කාමර ගොඩනැගිල්ල (ශිෂ්‍යයන්ගේ අමතර ඇතුළත් කර ගැනීම යටතේ)	-	8.7	100%	100%
ඉංජිනේරු පීඨය සඳහා දේශන කාමර ගොඩනැගිල්ල (ශිෂ්‍යයන්ගේ අමතර ඇතුළත් කර ගැනීම යටතේ)	0.15	19.82	100%	100%
ශිෂ්‍ය මධ්‍යස්ථානය සහ ආපන ශාලා දිගුව (ශිෂ්‍යයන්ගේ අමතර ඇතුළත් කර ගැනීම යටතේ)	3.26	-	100%	100%
ගොඩනැගිලි ආර්ථික විද්‍යා අධ්‍යයනාංශය සඳහා නව ගොඩනැගිල්ල	17.09	20.16	7%	55%
රෙදිපිළි සහ ඇඟලුම් තාක්ෂණ අධ්‍යයනාංශය සඳහා යෝජිත ගොඩනැගිලි දිගුව	63.11	-	100%	100%
යාන්ත්‍රික ඉංජිනේරු අධ්‍යයනාංශය සඳහා යෝජිත ගොඩනැගිල්ල	42.87	37.22	5%	45%
ද්‍රව්‍ය විද්‍යා සහ ඉංජි. අධ්‍යයනාංශය සඳහා යෝජිත ගොඩනැගිල්ල සැලසුම් කිරීම, ඉදි කිරීම සහ අවසන් කිරීම	-	1.08	-	-
උසස් බිටුමන් පරීක්ෂණ සහ ත්වරිත ඇතිරි පරීක්ෂණ විද්‍යාගාරය – අදියර I සහ අදියර II (අධිවේගී මාර්ග ද්‍රව්‍ය පරීක්ෂණ විද්‍යාගාරය ඉදි කිරීම – අදියර I සහ බර වාහන බිටුමන් පරීක්ෂණ විද්‍යාගාරය)	0.39	-	100%	75%
රෙදිපිළි සහ ඇඟලුම් තාක්ෂණ අධ්‍යයනාංශය සඳහා රෙදිපිළි දිගු ගොඩනැගිල්ලේ බිම් සහ මෙසනින් මහල්වල ඉතිරි වැඩ	-	-	100%	100%
වාස්තු විද්‍යා පීඨයේ දේශන ශාලා ගොඩනැගිල්ලේ ඉතිරි වැඩ (පෙර සැකසූ වානේ) නිම කිරීම	-	24.53	-	15%
ඉංජිනේරු පීඨයේ බහුකාර්ය ගොඩනැගිල්ලේ ඉතිරි වැඩ (පෙර සැකසූ වානේ) සම්පූර්ණ කිරීම	-	36.06	-	15%

* - පුනරුත්ථාපන අරමුදල් යටතේ

21. මූල්‍ය ගිණුම් 2020

21.1 2020 දෙසැම්බර් 31 වන දිනට මූල්‍ය තත්ත්වය පිළිබඳ ප්‍රකාශය

	සටහන	2020 රු.	2019 රු.
වත්කම්			
ජංගම නොවන වත්කම්			
දේපළ, පිරියත සහ උපකරණ	1	9,167,204,771	9,480,519,306
අස්පෘශ්‍ය වත්කම්	2	4,006,494	-
ආයෝජන (දිගු කාලීන)	3	938,400,977	894,406,976
නොනිමි වැඩ	4	834,161,310	689,562,284
		10,943,773,551	**11,064,488,566**
ජංගම වත්කම්			
තොග	5	28,836,151	38,585,682
කාර්ය මණ්ඩල ණය සහ අත්තිකාරම්	6	45,519,764	49,309,916
ලැබිය යුතු	7	20,411,158	52,300,803
පෙර ගෙවීම්		9,489,664	4,249,975
ප්‍රාග්ධන අත්තිකාරම්		1,999,009	5,371,150
බැංකු මුදල්	8	522,521,616	145,293,156
අතැති මුදල්	9	-	50,000
		628,777,362	295,160,681
මුළු වත්කම්		**11,572,550,913**	**11,359,649,248**
වගකීම්			
ජංගම වගකීම්			
ගෙවිය යුතු තැන්පතු	10	25,663,568	22,786,035
ගෙවිය යුතු	11	125,810,241	160,131,016
උපචිත වියදම්	-	151,417,982	137,504,763
විලම්බිත ආදායම්	12	719,633,035	667,621,554
		1,022,524,827	**988,043,367**
ජංගම - නොවන වගකීම්			
පාරිතෝෂික සඳහා වෙන් කිරීම්		767,606,645	729,364,182
		767,606,645	**729,364,182**
මුළු වගකීම්		**1,790,131,472**	**1,717,407,549**
ශුද්ධ වත්කම්		**9,782,419,442**	**9,642,241,698**
ශුද්ධ වත්කම්/හිමිකම්			
ප්‍රාග්ධන ප්‍රදාන - වැය කළ	13	3,635,992,986	3,806,254,641
ප්‍රාග්ධන ප්‍රධාන - වැය නොකළ	14	45,821,051	0.00
පර්යේෂණ ප්‍රදාන	15	116,316,637	86,127,989
උත්පාදිත අරමුදල් ප්‍රාග්ධනය	16	53,753,457	58,570,010
පරිත්‍යාග	17	480,881,974	562,946,621
AHEAD මගින් කළ ආයෝජන	18	159,471,915	64,415,564
		4,492,238,020	**4,578,314,826**
සංචිත			
ප්‍රත්‍යාගණන සංචිතය		5,444,321,429	5,420,265,315
ක්‍රීඩා සංවර්ධන සංචිතය		1,483,149	1,367,650
පොදු සංචිතය		(1,181,833,974)	(1,236,141,525)
		4,263,970,604	**4,185,491,440**
අරමුදල්			
සීමා කළ අරමුදල්	19	995,448,619	851,303,587
පරිත්‍යාග අරමුදල	20	30,762,199	27,131,846
මුළු ශුද්ධ වත්කම්/හිමිකම්		**9,782,419,442**	**9,642,241,698**

පිටු 10 සිට 29 දක්වා දිස්වන සටහන් මූල්‍ය ප්‍රකාශවල අවශ්‍ය කොටසකි
මෙම මූල්‍ය ප්‍රකාශ පිළියෙළ කිරීම සහ ඉදිරිපත් කිරීම සඳහා පාලක සභාව වග කියයි.
පාලක සභාව වෙනුවෙන් අනුමත කර අත්සන් කරන ලද්දේ

මහාචාර්ය. එන්.ඩී ගුණවර්ධන උපකුලපති ගිණුම්කරණ නිලධාරී	මහාචාර්ය පී.කේ.එස් මහානාම නියෝජ්‍ය උපකුලපති	ඩබ්ලිව්.එම්.ඩී.පී මඩවල හුළඟල්ල ලේඛකාධිකාරී සහකාර ගිණුම්කරණ නිලධාරී	කේ.ඒ.ඩී පුෂ්පකීර්ති මූල්‍යාධිකාරී

(ඉංග්‍රීසි පිටපතේ අත්සන් යොදා ඇත.)

21.2 2020 දෙසැම්බර් 31 දිනෙන් අවසන් වසර සඳහා මූල්‍ය කාර්ය සාධනය පිළිබඳ ප්‍රකාශය

	සටහන	2020	2019
ආදායම			
රජයේ ප්‍රදාන		2,875,000,000	2,756,920,000
ශිෂ්‍යාධාර		11,224,000	11,298,500
මහපොළ		-	17,380,300
ප්‍රදාන ශිෂ්‍යත්ව		18,000	86,000
බාහිර පර්යේෂණ ප්‍රදාන ආදායම		32,795,664	39,673,428
පිරියැය ප්‍රතිසාධන ක්‍රියාකාරකම්වලින් ලැබීම්	33	525,271,249	526,829,679
ලද පොලී	21	50,978,434	50,966,355
ශිෂ්‍යයන්ගෙන් ආදායම්	22	8,674,530	12,085,300
වෙනත් ආදායම්	23	13,164,066	16,306,577
රජයේ ප්‍රදාන/උත්පාදිත සහ පරිත්‍යාගවල ක්‍රමක්ෂය (ප්‍රාග්ධන)		641,690,263	661,337,027
මුළු ආදායම		**4,158,816,206**	**4,092,883,166**
වියදම්			
පුද්ගල වේතන	24	(2,460,877,839)	(2,316,466,946)
ගමන් සහ යැපීම් වියදම්	25	(1,456,850)	(6,404,961)
සුබසාධන සේවා	26	(32,922,895)	(49,464,748)
වෙනත් මෙහෙයුම් වියදම්	27	(127,089,792)	(467,193,798)
ශිෂ්‍යයන්ට මූල්‍ය සහාය	28	(11,242,000)	(28,764,800)
උප එකතුව		**(2,633,589,375)**	**(2,868,295,253)**
කොන්ත්‍රාත්තුමය සේවා	29	(231,842,053)	(292,458,428)
සැපයුම් සහ පාරිභෝජන	30	(60,010,921)	(114,651,921)
අධ්‍යයන පර්යේෂණ		(35,477,374)	(76,722,844)
නඩත්තු	31	(39,579,896)	(48,674,247)
බාහිර පර්යේෂණ ප්‍රදාන වියදම		(32,795,664)	(39,673,428)
පිරිවැය ප්‍රතිසාධන ක්‍රියාකාරකම් මත වියදම	33	(525,271,249)	(526,829,679)
ක්ෂය		(857,657,928)	(864,926,791)
අස්පෘශ්‍ය වත්කම්වල ක්‍රමක්ෂය		(276,100)	-
අනෙකුත් ප්‍රාග්ධන ක්‍රියාකාරකම් ක්‍රමක්ෂය		(700,000)	(755,772)
මූල්‍ය පිරිවැය	32	(16,849)	(262,748)
උප එකතුව		**(1,783,628,035)**	**(1,964,955,857)**
මුළු වියදම		**(4,417,217,410)**	**(4,833,251,111)**
කාල පරිච්ඡේදය සඳහා අතිරික්තය/ (හිඟය)		**(258,401,205)**	**(740,367,945)**

මහාචාර්ය. එන්.ඩී ගුණවර්ධන උපකුලපති ගිණුම්කරණ නිලධාරී	මහාචාර්ය පී.කේ.එස් මහානාම නියෝජ්‍ය උපකුලපති	ඩබ්ලිව්.එම්.ඩී.පී මඩවල හුළඟල්ල ලේඛකාධිකාරී සහකාර ගිණුම්කරණ නිලධාරී	කේ.ඒ.ඩී පුෂ්පකීර්ති මූල්‍යාධිකාරී

(ඉංග්‍රීසි පිටපතේ අත්සන් යොදා ඇත.)

21.3 2020 දෙසැම්බර් 31වන දිනෙන් අවසන් වර්ෂය සඳහා ශුද්ධ වත්කම්වල වෙනස්වීම් පිළිබඳ ප්‍රකාශය

	පොදු සංචිතය	ක්‍රීඩා සංවර්ධන සංචිතය	ප්‍රත්‍යාගණන සංචිතය	පරිත්‍යාග අරමුදල	ඕමං කළ අරමුදල්	ප්‍රාග්ධනය					
						පරිත්‍යාග	AHEAD මඟින් කළ ආයෝජන	උත්පාදිත අරමුදල්	පර්යේෂණ ප්‍රදාන	ප්‍රාග්ධන ප්‍රදාන - වැය කළ	ප්‍රාග්ධන ප්‍රධාන - වැය නොකළ
01-01-2019 දිනට ශේෂය	(813,782,527)	1,360,900	5,701,953,501	25,679,532	764,132,225	638,353,279	-	55,435,546	76,571 244	3,949,650,980	18,652,736
වර්ෂය සඳහා නිමය (නැවත ප්‍රකාශිත)	(740,367,945)	-	-	-	-	-	-	-		-	-
වර්ෂය සඳහා ක්‍රමක්ෂය	-	-	-	-	-	(82,607,226)	(7,157,285)	(9,523,441)		(562,049,075)	-
පොදු සංචිතයට මාරු කිරීම්	281,455,686	-	(281,688,186)	-	-	-	-	(11,343)		-	-
පෙර වසරට අදාළව ආදායම් (උපලේ. 9+10)	44,898,776	-	-	-	-	-	-	-		-	-
පෙර වසරට අදාළව වියදම් (උපලේ. 11+12)	(8,345,515)	-	-	-	-	-	-	-		-	-
ලැබීම්	-	6,750	-	4,537,227	424,175,278	6,997,653	71,572,849	12,664,711	49,746,105	-	400,000,000
පොලී ලැබීම්	-	-	-	-	-	-	-	-		-	-
ගැළපුම්	-	-	-	-	(773,429)	202,915	-	4,537		-	-
වත්කම් අක්පත් කර ගැනීම්	-	-	-	-	-	-	-	-		217,388,555	(217,388,555)
ව්‍යාපෘති වියදම්	-	-	-	-	-	-	-	-		128,647,026	(128,647,026)
වෙනත් ප්‍රාග්ධන ක්‍රියාකාරකම් වියදම්	-	-	-	-	-	-	-	-		77,478,616	(77,478,616)
ගෙවීම්	-	-	-	(3,084,913)	(336,230,488)	-	-	-	(41,223,935)	-	-
සංවර්ධන අරමුදල්වලින් මාරු කිරීම්	-	-	-	-	-	-	-	-		(4,861,462)	4,861,462
01-01-2020 දිනට ශේෂය (නැවත ප්‍රකාශිත)	(1,236,141,525)	1,367,650	5,420,265,315	27,131,846	851,303,586	562,946,621	64,415,564	58,570,010	85,093,414	3,806,254,640	(0)
වර්ෂය සඳහා නිමය	(258,401,205)										
වර්ෂය සඳහා ක්‍රමක්ෂය			(0.00)			(82,667,512)	(18,514,356)	(10,046,428)		(530,461,967)	
පෙර වසරට අදාළව ආදායම් (උපලේ. 9+10)	315,805,166										
පෙර වසරට අදාළව වියදම් (උපලේ. 11+12)	(3,096,411)										
ලැබීම්		13,000		4,549,982	310,970,124	602,865	113,570,707	5,229,875	64,117,387		433,135,266
පොලී ලැබීම්		102,499		1,710,836	-						
ගැළපුම්			24,056,114							(27,140,673)	26,770
වත්කම් අක්පත් කර ගැනීම්										186,361,445	(186,361,445)
ව්‍යාපෘති වියදම්										164,810,166	(164,810,166)
වෙනත් ප්‍රාග්ධන ක්‍රියාකාරකම් වියදම්										36,169,374	(36,169,374)
අරමුදල් උපයෝජනය											
ගෙවීම්				(2,630,465)	(166,825,091)				(32,894,164)		
සංවර්ධන අරමුදල්වලින් මාරු කිරීම්											
31-12-2020 දිනට ශේෂය	(1,181,833,974)	1,483,149	5,444,321,429	30,762,199	995,448,618	480,881,974	159,471,915	53,753,457	116,316,637	3,635,992,985	45,821,051

21.4 2020 දෙසැම්බර් 31 දිනෙන් අවසන් වර්ෂය සඳහා මුදල් ප්‍රවාහ ප්‍රකාශය

	සටහන	2020 රු.	2019 රු.
මෙහෙයුම් ක්‍රියාකාරකම්වලින් මුදල් ප්‍රවාහ			
සාමාන්‍ය ක්‍රියාකාරකම් වලින් අතිරික්තය/(හිඟය)		(258,401,205)	(740,367,945)
ගැළපුම්			
ක්ෂය	1	857,657,928	864,926,791
අස්පෘශ්‍ය වත්කම්වල ක්‍රමක්ෂය	2	276,100	-
විනිමය හුවමාරු අනුපාතවල වෙනස්කම්වලින් අලාභය		-	7,363
රජයේ ප්‍රදාන/උත්පාදිත සහ පරිත්‍යාග (ප්‍රාග්ධනය) ක්‍රමක්ෂය	13/16/17/18	(641,690,263)	(661,337,027)
පෙර වසරට අදාළව ආදායම (උපලේ.9+10)		77,992,372	44,776,676
පෙර වසරට අදාළව වියදම (උපලේ 11+12)		(3,096,411)	(8,345,515)
ලද පොලී	21	(50,978,434)	(50,966,355)
පාරිතෝෂික සඳහා වෙන් කිරීම්		94,527,594	429,368,809
මූල්‍ය පිරිවැය	32	16,849	262,748
කාරක ප්‍රාග්ධනයේ වැඩිවීම/අඩුවීම			
තොගවල වැඩිවීම/අඩුවීම	5	9,749,531	(18,857,649)
වෙනත් ජංගම වත්කම්වල වැඩිවීම/අඩුවීම		33,812,248	14,014,085
ජංගම වගකීම්වල වැඩිවීම/අඩුවීම		34,481,459	140,212,919
පර්යේෂණ ප්‍රදානවල වැඩිවීම/අඩුවීම		30,188,648	(1,404,517)
ණය පොලී සහ කාර්ය මණ්ඩල අත්තිකාරම්	21	1,678,795	2,137,836
ගෙවූ පාරිතෝෂික		(56,285,131)	(47,769,592)
ගෙවූ මූල්‍ය පිරිවැය	32	(16,849)	(262,748)
මෙහෙයුම් ක්‍රියාකාරකම්වලින් ශුද්ධ මුදල් ප්‍රවාහ		**129,913,232**	**(33,604,119)**
ආයෝජන ක්‍රියාකාරකම්වලින් මුදල් ප්‍රවාහ			
දේපළ, පිරියත සහ උපකරණ අත්පත් කර ගැනීම (රජයේ ප්‍රදාන)	1	(194,164,308)	(221,694,469)
දේපළ, පිරියත සහ උපකරණ අත්පත් කර ගැනීම (උත්පාදිත අරමුදල්)	1	(5,229,875)	(7,803,249)
දේපළ, පිරියත සහ උපකරණ අත්පත් කර ගැනීම (ප්‍රදාන)	1	(114,173,571)	(78,570,502)
නොනිමි වැඩවල වැඩිවීම / අඩුවීම	4	(144,599,026)	(112,346,927)
නව ආයෝජන	3	(6,205,600)	(155,470,300)
ආයෝජනවලින් සමුච්චිත පොලී (දිගු කාලීන)	3	(38,507,591)	(39,847,515)
පරිත්‍යාග අරමුදල සඳහා ලද බැංකු පොලී	20	1,710,836	2,362,227
ආයෝජනවලින් පොලිය	21	49,299,639	48,828,519
ආයෝජන ක්‍රියාකාරකම්වලින් ශුද්ධ මුදල් ප්‍රවාහ		**(451,869,497)**	**(564,542,216)**
මූල්‍ය ක්‍රියාකාරකම්වලින් මුදල් ප්‍රවාහ			
භාණ්ඩාගාරයෙන් ප්‍රාග්ධන ප්‍රදාන		423,000,000	400,000,000
මොරටුව විශ්වවිද්‍යාලයේ උසස් ඉලෙක්ට්‍රොනික නිර්මාණ මධ්‍යස්ථානය පිහිටුවීමෙන් මාරු කළ අරමුදල්		10,135,266	-
PPE මිලදී ගැනීමට උත්පාදිත ආදායමෙන් අරමුදල්	16	5,229,875	12,664,711
PPE අත්පත් කර ගැනීම සඳහා ප්‍රදාන	17	602,865	7,200,568
වැය කළ ප්‍රාග්ධන ගිණුමට මාරු කිරීම්		20,000	-
PPE අත්පත් කර ගැනීම සඳහා AHEAD ශුද්ධ ප්‍රදානය	18	113,570,707	71,572,849
පරිත්‍යාග අරමුදලෙන් ත්‍යාග ගෙවීම්	20	(2,630,465)	(3,084,913)
පරිත්‍යාග අරමුදලට ප්‍රේෂණ	20	4,549,982	2,175,000
සීමා කළ අරමුදලට ප්‍රේෂණ	19	310,970,124	424,175,278
සීමා කළ අරමුලෙන් ගෙවීම්	19	(166,105,901)	(336,230,488)
ක්‍රීඩා සංවර්ධන සංචිතයේ ශුද්ධ වැඩිවීම		115,499	6,750
මූල්‍ය ක්‍රියාකාරකම්වලින් ශුද්ධ මුදල් ප්‍රවාහ		**699,457,952**	**578,479,755**
මුදල් සහ මුදල් සමාන දෑවල ශුද්ධ වැඩිවීම/(අඩුවීම)		377,501,688	(19,666,581)
කාලපරිච්ඡේදය ආරම්භයේ දී මුදල් සහ මුදල් සමාන දෑ	34	**145,019,929**	**164,686,510**
කාලපරිච්ඡේදය අවසානයේ දී මුදල් සහ මුදල් සමාන දෑ	34	**522,521,617**	**145,019,929**

21.5 මූල්‍ය තත්ත්වය පිළිබඳ ප්‍රකාශයට සටහන් – 2020

1. වාර්තාකරණ අස්ථිත්වය

1.1 නෛතික හා වාසික ස්වරූපය

මොරටුව විශ්වවිද්‍යාලය පාර්ලිමේන්තුවේ 1978 අංක 16 දරන විශ්වවිද්‍යාල පනත මගින් සංස්ථාපිත ව්‍යවස්ථාපිත ආයතනයක් වන අතර ශ්‍රී ලංකාවේ පිහිටි මොරටුව, කටුබැද්ද, බණ්ඩාරනායක මාවතේ පිහිටා ඇත.

1.2 නිකුත් කිරීම සඳහා අවසර ලබා දීමේ දිනය

2021 පෙබරවාරි 24වන දින පාලක සභාව විසින් මූල්‍ය ප්‍රකාශන නිකුත් කිරීම සඳහා අවසර ලබා දෙන ලදි.

1.3 ප්‍රධාන ක්‍රියාකාරකම් සහ මෙහෙයුම්වල ස්වභාවය

- ගෝලීය අභියෝගවලට මුහුණ දීම සඳහා විමසුම් මනස පෝෂණය කරන සහ දැනුම සහ කුසලතා සංවර්ධනය කරන තාක්ෂණික සහ ආශ්‍රිත ශික්ෂණවල ප්‍රතිසංස්කරණාත්මක අධ්‍යාපනය සැපයීම.

- දැනුම පිළිබඳ සීමා මායිම් ව්‍යාප්ත කිරීමට සහ ජාතික තාක්ෂණික හැකියා ඉහළ නැංවීමට ජාතිකව වැදගත් සහ ඉහළ බලපෑම් සහිත පර්යේෂණ කරගෙන යාම.

- අන්තර්ජාතිකව ස්ථානගත වූ ශ්‍රී ලාංකික විශ්වවිද්‍යාලයක් ලෙස රජයට, කර්මාන්තයට සහ සමාජයට විශේෂඥ සේවා සැපයීම.

- ශ්‍රී ලංකාවේ තිරසාර, විද්‍යාත්මක, තාක්ෂණික, සමාජයීය සහ ආර්ථික සංවර්ධනයට දායක වීම.

1.4 මූල්‍ය කාල පරිච්ඡේදය

මොරටුව විශ්වවිද්‍යාලයේ මූල්‍ය කාල පරිච්ඡේදය 2020 ජනවාරි මස 01 සිට 2020 දෙසැම්බර් මස 31 වන දින දක්වා මාස 12ක කාල පරිච්ඡේදය නියෝජනය කරයි.

සුවිශේෂී ගිණුම්කරණ ප්‍රතිපත්ති

2. සුවිශේෂී ගිණුම්කරණ ප්‍රතිපත්තිවල සාරාංශය

2.1 පොදු ගිණුම්කරණ ප්‍රතිපත්ති

මොරටුව විශ්වවිද්‍යාලයේ මූල්‍ය ප්‍රකාශන පොදු පිළිගත් ගිණුම්කරණ ප්‍රතිපත්තිවලට සහ ශ්‍රී ලංකා වරලත් ගණකාධිකාරීන්ගේ ආයතනය විසින් නිකුත් කරන ලද ශ්‍රී ලංකා රාජ්‍ය අංශයේ ගිණුම්කරණ ප්‍රමිතිවලට (SLPSAS) අනුකූලව සකස් කර ඇත.

මූල්‍ය ප්‍රකාශන සකස් කිරීමේදී අදාළ වන ප්‍රධාන ගිණුම්කරණ ප්‍රතිපත්ති පහත දැක්වේ. වෙනත් ආකාරයකින් ප්‍රකාශ කර නොමැති නම්, මෙම ප්‍රතිපත්ති මූල්‍ය ප්‍රකාශන ඉදිරිපත් කරන සෑම කාල පරිච්ඡේදයකටම සංගතව යොදා තිබේ.

2.2 මූල්‍ය ප්‍රකාශන පිළියෙළ කිරීමේ පදනම

2.2.1 අනුකූලතා ප්‍රකාශය

මෙම මූල්‍ය ප්‍රකාශනවලට මූල්‍ය තත්ත්වය පිළිබඳ ප්‍රකාශය, මූල්‍ය කාර්ය සාධනය පිළිබඳ ප්‍රකාශය, හිමිකම්වල වෙනස් වීම පිළිබඳ ප්‍රකාශය, මුදල් ප්‍රවාහ ප්‍රකාශ සහ මූල්‍ය ප්‍රකාශවලට සටහන් ඇතුළත් වේ. ශ්‍රී ලංකා වරලත් ගණකාධිකාරීන්ගේ ආයතනය විසින් නිකුත් කර ඇති ශ්‍රී ලංකා රාජ්‍ය අංශයේ ගණකාධිකරණ ප්‍රමිතිවලට අනුකූලව මෙම මූල්‍ය ප්‍රකාශන පිළියෙළ කර ඇත.

2.2.2 මිනුම් පදනම

මෙම මූල්‍ය ප්‍රකාශ අදාළ සටහන් යටතේ සාධාරණ වටිනාකම සම්බන්ධව නිසි හෙළිදරව් කිරීම් කර ඇති අවස්ථාවල හැර ඓතිහාසික පිරිවැය පදනම මත පිළියෙළ කර ඇත.

2.2.3 සංසන්දනාත්මක තොරතුරු

ප්‍රමාණාත්මක, පටු සහ විස්තරාත්මක තොරතුරු ඇතුළු සංසන්දනාත්මක තොරතුරු වත්මන් කාල පරිච්ඡේදයේ මූල්‍ය ප්‍රකාශන පිළිබඳ අවබෝධය වැඩි දියුණු කිරීමට හා සංසන්දනාත්මක බව වැඩි දියුණු කිරීමට මූල්‍ය ප්‍රකාශනවලින් වාර්තා කර ඇති සියලු වටිනාකම් පූර්ව කාලපරිච්ඡේදයට අනුව හෙළිදරව් කර ඇත.

2.2.4 භාවිත වන සහ ඉදිරිපත් කිරීමේ ව්‍යවහාර මුදල

විශ්වවිද්‍යාලය ක්‍රියාත්මක වන මූලික ආර්ථික පරිසරය වන භාවිතා වන සහ ඉදිරිපත් කිරීමේ ව්‍යවහාර මුදල වන ශ්‍රී ලංකා රුපියල්වලින් මූල්‍ය ප්‍රකාශන ඉදිරිපත් කරනු ලැබේ.

සියලුම මූල්‍ය තොරතුරු ශ්‍රී ලංකා රුපියල්වලින් ඉදිරිපත් කර ඇති අතර වෙනත් ආකාරයකින් දක්වා ඇති නම් හැර රුපියලට වටයා ප්‍රකාශ කර තිබේ.

2.2.5 සුවිශේෂී ගිණුම්කරණ ඇස්තමේන්තු සහ විනිශ්චයන්

ශ්‍රී ලංකා රාජ්‍ය අංශයේ ගිණුම්කරණ ප්‍රතිපත්තිවලට (SLPSAS) අනුකූලව මූල්‍ය ප්‍රකාශ සකස් කිරීමට සහ ඉදිරිපත් කිරීමට, වත්කම්, වගකීම්, ආදායම් හා වියදම්වල වාර්තා කළ වටිනාකම් සහ ගිණුම්කරණ ප්‍රතිපත්ති යොදා ගැනීමට බලපාන විනිශ්චය කිරීම, ඇස්තමේන්තු හා උපකල්පන සිදු කිරීම කළමනාකරණයට අවශ්‍ය වේ. මෙම ඇස්තමේන්තු සහ විනිශ්චයවලින් සැබෑ ප්‍රතිඵල වෙනස් විය හැකිය.

ඇස්තමේන්තු සහ පාදක වූ උපකල්පනයන් අඛණ්ඩව සමාලෝචනය කරනු ලැබේ. ගිණුම්කරණ ඇස්තමේන්තුවලට සංශෝධන, සංශෝධනය වර්තමාන හා අනාගත කාල පරිච්ඡේද යන දෙකටම බලපාන්නේ නම් අනාගත කාල පරිච්ඡේද සහ සංශෝධනය කරනු ලබන කාල පරිච්ඡේදය තුළ හෝ සංශෝධනය කරනු ලබන කාල පරිච්ඡේදයට පමණක් සංශෝධනය බලපාන්නේ නම් ඇස්තමේන්තුව සංශෝධනය වන කාල පරිච්ඡේදය තුළ හඳුනා ගනු ලැබේ .

මූල්‍ය ප්‍රකාශනවල පිළිගත් වටිනාකමට වඩාත්ම සැලකිය යුතු බලපෑම් ඇති ගිණුම්කරණ ප්‍රතිපත්ති යෙදීමේදී ඇස්තමේන්තු, අවිනිශ්චිතභාවය සහ තීරණාත්මක විනිශ්චයන් පිළිබඳ සැලකිය යුතු අංශ පිළිබඳ තොරතුරු පහත පරිදි වේ.

වත්කම්වල ආර්ථික ඵලදායී ජීව කාලය

වත්කමේ ඵලදායී ආර්ථික අගය ඔවුන්ගේ හොඳම ඇස්තමේන්තුව මත පදනම්ව කළමණාකරණය විසින් තීරණය කරනු ලබන අතර එසේ කිරීම ප්‍රායෝගික නොවන අවස්ථාවල විශේෂඥ උපදෙස් ලබා ගැනේ.

2014 වර්ෂයේ අත්පත් කරගත් වත්කම්වල ප්‍රයෝජනවත් ආයු කාලය

වත්කම්වල ප්‍රයෝජනවත් ආයු කාලය 2014 වර්ෂයේදී වසර පහක් ලෙස තීරණය කරන ලදී. කෙසේ වෙතත්, එම වත්කම් 2019 දී සම්පූර්ණයෙන්ම ක්ෂය කරන ලදි. SLPSAS 07 අනුව සෑම වසරකම වත්කම්වල ප්‍රයෝජනවත් ආයු කාලය සහ අවශේෂ වටිනාකම සමාලෝචනය කළ යුතුය. නමුත් එය ඉටු කර නොමැත. එබැවින්, වත්කමේ මුල් ප්‍රයෝජනවත් ආයු කාලය ඇස්තමේන්තු කිරීම නිවැරදි නොවන බව නිගමනය කළ හැකිය. එබැවින්, SLPSAS 07 අනුව, මෙය ප්‍රයෝජනවත් ආයු කාලයේ දෝෂයක් ලෙස හඳුනා ගත හැකිය. අතීතයට බලපාන නැවත ප්‍රකාශය මත පදනම්ව පූර්ව කාල දෝෂ නිවැරදි කළ යුතුය. මේ අනුව අපි විෂය විශේෂඥයින්ගෙන් නිවැරදි යාවත්කාලීන ප්‍රයෝජනවත් ආයු කාල ලබා ගත් අතර අතීතයට බලපාන නැවත ප්‍රකාශය යෙදුවෙමු.

2014 වර්ෂයේදී අත්පත් කරගත් පහත සඳහන් වත්කම්වල ප්‍රයෝජනවත් ආයු කාලය නිවැරදි කිරීම සඳහා පහත ද්විත්ව ඇතුළත් කිරීම පොදු ලෙජරය වෙත ලබා දී ඇත.

ක්ෂය සඳහා ප්‍රතිපාදන හර **132,698,899.19**
රඳවා ගත් ඉපයීම් (පොදු සංචිත) බැර **132,698,899.19**

වත්කම් කාණ්ඩය	01.01.2020 දිනට වත්කම්වල පිරිවැය රු.	01.01.2020 දිනට ක්ෂට සඳහා ප්‍රතිපාදන රු.	01.01.2020 දිනට ගෙන ගිය අගයට සිදු කළ ගැළපුම් රු.
කාර්යාල උපකරණ	57,177,216.91	57,177,216.91	25,458,488.46
විද්‍යාගාර හා ඉගැන්වීම් උපකරණ	223,653,148.06	223,653,148.06	102,804,847.65
ආරක්ෂක උපකරණ	7,395,708.00	7,395,708.00	3,173,157.80
ක්‍රීඩා උපකරණ	1,115,876.00	1,115,876.00	528,205.91
නේවාසිකාගාර උපකරණ	1,692,260.20	1,692,260.20	734,199.37
එකතුව	**291,034,209.17**	**291,034,209.17**	**132,698,899.19**

2015 වර්ෂයේ අත්පත් කරගත් වත්කම්වල ප්‍රයෝජනවත් ආයු කාලය

වත්කම්වල ප්‍රයෝජනවත් ආයු කාලය 2015 වර්ෂයේදී වසර පහක් ලෙස තීරණය කරන ලදී. කෙසේ වෙතත්, එම වත්කම් 2020 දී සම්පූර්ණයෙන්ම ක්ෂය කරන ලදි. SLPSAS 07 අනුව සෑම වසරකම වත්කම්වල ප්‍රයෝජනවත් ආයු කාලය සහ අවශේෂ වටිනාකම සමාලෝචනය කළ යුතුය.

නමුත් එය ඉටු කර නොමැත. එබැවින්, වත්කමේ මුල් ප්‍රයෝජනවත් ආයු කාලය ඇස්තමේන්තු කිරීම නිවැරදි නොවන බව නිගමනය කළ හැකිය. එබැවින්, SLPSAS 07 අනුව, මෙය ප්‍රයෝජනවත් ආයු කාලයේ දෝෂයක් ලෙස හඳුනා ගත හැකිය. ප්‍රත්‍යාවර්තී නැවත ප්‍රකාශය මත පදනම්ව පූර්ව කාල දෝෂ නිවැරදි කළ යුතුය. මේ අනුව අපි විෂය විශේෂඥයින්ගෙන් නිවැරදි යාවත්කාලීන ප්‍රයෝජනවත් ආයු කාල ලබා ගත් අතර අතීතයට බලපාන නැවත ප්‍රකාශන යෙදුවෙමු.

2015 වර්ෂයේදී අත්පත් කරගත් පහත සඳහන් වත්කම්වල ප්‍රයෝජනවත් ආයු කාලය නිවැරදි කිරීම සඳහා පහත ද්විත්ව ඇතුළත් කිරීම පොදු ලෙජරය වෙත ලබා දී ඇත.

ක්ෂය සඳහා ප්‍රතිපාදන	හර **107,442,304.95**
රඳවා ගත් ඉපයීම් (පොදු සංචිත)	බැර **107,442,304.95**

වත්කම් කාණ්ඩය	01.01.2020 දිනට වත්කම්වල පිරිවැය රු.	01.01.2020 දිනට ක්ෂට සඳහා ප්‍රතිපාදන රු.	01.01.2020 දිනට ගෙන ගිය අගයට සිදු කළ ගැළපුම් රු.
කාර්යාල උපකරණ	60,063,372.03	53,589,929.56	26,791,273.61
විද්‍යාගාර හා ඉගැන්වීම් උපකරණ	156,276,744.62	142,885,539.51	71,442,769.75
මෝටර් වාහන	13,737,330.00	11,666,858.34	8,750,143.75
ක්‍රීඩා උපකරණ	855,090.84	760,538.83	380,269.42
නේවාසිකාගාර උපකරණ	167,770.00	155,696.83	77,848.42
එකතුව	**231,100,307.49**	**209,058,563.07**	**107,442,304.95**

ගි

ගිණුම් ඇස්තමේන්තු හා විනිශ්චයන් වෙනස් වීම

ගිණුම්කරණ ඇස්තමේන්තු සහ තීරණාත්මක විනිශ්චයන්වල යම් වෙනස්කම් මූල්‍ය වාර්තාවලට අදාළ සටහන් තුළ හෙළිදරව් කර ඇත.

2.2.6 වාස්තවිකත්වය හා ඒකරාශී කිරීම

සමාන භාණ්ඩවල එක් එත් ද්‍රව්‍ය කාණ්ඩය මූල්‍ය ප්‍රකාශනවල වෙන වෙනම ඉදිරිපත් කරනු ලැබේ. අසමාන හෝ කාර්යය අයිතම ඒවා නොවැදගත් නම් වෙන වෙනම ඉදිරිපත් කරනු ලැබේ.

2.3 වත්කම් හා ඒවා තක්සේරු කිරීමේ පදනම්

2.3.1 දේපළ, පිරියත සහ උපකරණ (PPE)

(a) හඳුනා ගැනීම සහ මිනුම

දේපළ, පිරියත සහ උපකරණ සියල්ල මූලික පිරිවැයෙන් සමුච්චිත ක්ෂය සහ අලාභානි අඩු කර හඳුනා ගැනේ.

රාජ්‍ය ප්‍රදාන හරහා මිලදී ගන්නා ලද දේපළ, යන්ත්‍රෝපකරණ හා උපකරණ මත ක්ෂය වීම මූල්‍ය කාර්ය සාධන ප්‍රකාශයට අය කරන අතර අදාල වත්කමේ ඵලදායී ජීව කාලය පුරා අනුරූප ප්‍රදාන වටිනාකම ක්‍රමක්ෂය කෙරේ.

ජනනය කරන ලද අරමුදල් හරහා මිලදී ගත් සහ පරිත්‍යාග මගින් අත්පත් කරගත් දේපළ, පිරියත සහ උපකරණ සඳහා ක්ෂයවීම අදාළ වත්කම්වල ඵලදායී ජීව කාලය පුරා මූල්‍ය කාර්ය සාධන ප්‍රකාශයට අය කරන අතර අනුරූපී ප්‍රදාන මුදල වාර්ෂිකව 10% ක් ක්‍රමක්ෂය කරනු ලැබේ.

(ආ) පිරිවැය

දේපළ, පිරියත සහ උපකරණවල පිරිවැයට එහි මිලදී ගැනුම් පිරිවැය සහ එහි අදහස් කරන භාවිතය සඳහා කාර්යය මට්ටමට සෘජුවම දායක විය හැකි යම් පිරිවැය ඇතුළත් වේ.

මුළු ප්‍රාග්ධන වියදම්: වසර සඳහා භාවිතා කරන ලද රජයේ ප්‍රාග්ධන ප්‍රතිදාන සහ වෙනත් ප්‍රතිදාන ඇතුළුව රු: 506,744,431ක් විය. එය පහත පරිදි වියදම් කර ඇත

	රජයේ: ප්‍රදාන (රු).	උත්පාදිත අරමුදල් (රු).	පරිත්‍යාග සහ වෙනත් අරමුදල් (රු)
ඉදි කිරීම් කටයුතු	164,810,166	-	-
ස්ථාවර වත්කම් අත්පත් කර ගැනීම	119,274,079	5,229,875	114,173,571
පුනරුත්ථාපන	67,087,366	-	
මානව ප්‍රාග්ධන වියදම්	36,169,374	-	-
	387,340,985	**5,229,875**	**114,173,571**

	රජයේ: ප්‍රාග්ධන ප්‍රතිදාන ලැබීම්	423,000,000
එකතු කළා	අරමුදල් මාරු කිරීම් Ad. ඉලෙක්ට්‍රොනික සැලසුම් මධ්‍යස්ථානය UOM හි පිහිටුවීම	10,135,266
		433,135,266
	31.12.2020 දිනට වැය නොකළ ප්‍රාග්ධන ප්‍රදාන	(45,794,281)
		387,340,985

(ඇ) පසුකාලීන වියදම්

වත්කම්වල ඉපැයීමේ ධාරිතාවය පවත්වා ගෙන යාම හෝ වැඩි කිරීම සඳහා ස්ථීර ස්වභාවයේ වත්කම් අත්පත් කර ගැනීම, ව්‍යාප්ත කිරීම හෝ වැඩිදියුණු කිරීමේ අරමුණ සඳහා දැරූ පසුකාලීන වියදම් ප්‍රාග්ධන වියදම් ලෙස සැලකේ.

දේපල, පිරියත සහ උපකරණ සඳහා ගැළපුම්

PPE හි පිළිබිඹු වන රු. 7,802,862.86ක ගැළපුම පහත හේතු නිසා හට ගෙන ඇත.

i) පහත සඳහන් ඉදි කිරීම් ව්‍යාපෘති දෙක සඳහා 2020 වර්ෂයේදී ගෙවා ඇති මුළු මුදල රු. 7,829,632.86ක් වන නමුත් මෙම ව්‍යාපෘති දෙක 2018 වර්ෂයේදී ප්‍රාග්ධනීතරණය කර ඇත. පාලක සභා තීරණයට අනුව, අවසාන බිල්පත් මුදල සහ රඳවා ගැනීමේ මුදල සඳහා කරන ලද ප්‍රතිපාදනවලට වඩා වැඩි ගෙවීම් අදාළ ගොඩනැඟිලි ගිණුමේ රැගෙන යන මුදලට ගැළපිය යුතුය. ඒ අනුව, පිරිවැය සහ ක්ෂය මුදල් ගැළපුම් කර ඇත.

ඉදි කිරීම් ව්‍යාපෘතියේ නම	ගෙවූ මුදල (රු.)
වාස්තු විද්‍යා පීඨය සඳහා ගොඩනැගිල්ල අදියර iii	1,402,684.22
වාස්තු විද්‍යා පීඨය සඳහා ගොඩනැගිල්ල අදියර iv	6,426,684.64

ii) සහරා සහ දායක මුදල් සඳහා 2019 වර්ෂයේදී කරන ලද අත්තිකාරම් ගෙවීම් ආපසු හැරවීම හේතුවෙන් පුස්තකාල පොත් සහ වාර සහරා වෙත රු. 26,770.00ක් බැර කර ඇත.

(ඇ) ක්ෂය වීම්

රාජ්‍ය ප්‍රදාන, උත්පාදනය කළ අරමුදල් මගින් මිලට ගත් සහ පරිත්‍යාග මගින් අත්පත් කරගත් දේපළ, පිරියත හා උපකරණ මත ක්ෂයවීම් ඇස්තමේන්තුගත ඵලදායී ජීව කාලයන් තුළ එවැනි වත්කම්වල පිරිවැය කපා හැරීම සඳහා මූල්‍ය කාර්ය සාධනයට අය කරනු ලැබේ.

05.10.95 දිනැති විශ්වවිද්‍යාල ප්‍රතිපාදන කොමිෂන් සභාවේ අංක 649 දරන චක්‍රලේඛය අනුව සරල රේඛීය ක්‍රමය භාවිතා කර සියලුම දේපළ, පිරියත සහ උපකරණ සඳහා ක්ෂය ගණනය කර ඇත.

වත්කම් භාවිතා කළ මාසයේ සිට ක්ෂය කිරීම ගණනය කර ඇත.

වාර්ෂික ක්ෂයවීම් අනුපාත පහත පරිදි වේ.

වත්කම් වර්ගය	අනුපාතය
ගොඩනැගිලි (වියුහ ඇතුළුව)	05%
කාර්යාල උපකරණ	20%
විද්‍යාගාර හා ඉගැන්වීම් උපකරණ	20%
ගෘහභාණ්ඩ සහ සවිකිරීම්	10%
පුස්තකාල පොත්	20%
මෝටර් වාහන	20%
පිරියත හා යන්ත්‍රසූත්‍ර	10%
ආරක්ෂක උපකරණ	20%
ක්‍රීඩා උපකරණ	20%
උපාධි ලේඛ	20%
PABX පද්ධතිය	10%
ජල සැපයුම් යෝජනා ක්‍රමය	10%
නේවාසිකාගාර උපකරණ	20%

(ඉ) වත්කම් ප්‍රත්‍යාගණනය

රජයේ තක්සේරු දෙපාර්තමේන්තුව විසින් 2013.12.31 දින දක්වා මිලදී ගත් / අත්පත් කරගත් පුස්තකාල පොත් හැර අනෙකුත් සියලු දේපළ, පිරියත සහ උපකරණ සියල්ල ප්‍රත්‍යාගණනය කර ඇත. නව ප්‍රත්‍යාගණන වටිනාකම 2017 දෙසැම්බර් 31 වන දිනෙන් අවසන් වර්ෂය සඳහා මොරටුව විශ්වවිද්‍යාලයේ මූල්‍ය ප්‍රකාශනයට සංස්ථාපිත කර ඇත.

ප්‍රායෝගික ගැටලු හේතුවෙන් ප්‍රත්‍යාගණන ආකෘතිය පුස්තකාල පොත් සඳහා භාවිත කළ නොහැකිය. එහෙයින්, පුස්තකාල පොත් පිරිවැය ආකෘතිය භාවිතා කරමින් ගෙනඒමේ අගයෙන් පෙන්වන ලදී.

(ඊ) හඳුනා නොගැනීම

දේපළ, පිරියත හා උපකරණ අයිතමයක් ඉවත් කිරීමක් මත හෝ එහි භාවිතයෙන් අනාගත ආර්ථික ප්‍රතිලාභ අපේක්ෂා නොකරන විට හඳුනා නොගැනේ. එත්කම් හඳුනා නොගැනීම මත ඇතිවන ඕනෑම ලාභයක් හෝ අලාභයක් ගණනය කරනු ලබන්නේ ශුද්ධ බැහැර කිරීම් වටිනාකම හා ගෙන යාමේ වටිනාකම අතර වෙනස ලෙසය. එම එත්කම් හඳුනා නොගන්නා වර්ෂය තුළ මූල්‍ය කාර්ය සාධන ප්‍රකාශනයෙහි ඇතුළත් කෙරේ.

ප්‍රාග්ධන අයිතම බැහැර කිරීම ශ්‍රී ලංකා රාජ්‍ය අංශයේ ගණකාධිකරණ ප්‍රමිතිවලට (SLPSAS 7) අනුකූලව ගිණුම්ගත කර ඇත.

(උ) වෙනත් ප්‍රාග්ධන ක්‍රියාකාරකම් මත වියදම

විශ්වවිද්‍යාල ප්‍රතිපාදන කොමිෂන් සභාව විසින් හඳුන්වා දෙන ලද අනෙකුත් ප්‍රාග්ධන ක්‍රියාකාරකම් (මානව ප්‍රාග්ධන සංවර්ධනය) සඳහා වියදම පුනරාවර්තන වියදම් ලෙස ගණනය කර ඇති අතර මූල්‍ය කාර්ය සාධනය පිළිබඳ ප්‍රකාශයට දක්වා ඇත.

2.3.2 අස්පෘශ්‍ය වත්කම්

සියලුම අස්පෘශ්‍ය අයිතම මුලින් පිරිවැයෙන් සමුච්චිත ක්‍රමක්ෂය සහ හානි අලාභ අඩු කර හඳුනා ගනුයේ.

අස්පෘශ්‍ය වත්කම්වල පිරිවැයට එහි මිලදී ගැනුම් පිරිවැය සහ එහි අදහස් කරන භාවිතය සඳහා කාර්යය මට්ටමට සෘජුවම දායක විය හැකි යම් පිරිවැය ඇතුළත් වේ.

අස්පෘශ්‍ය වත්කම් ක්‍රමක්ෂ කිරීම වසර 05ක කාලයක් තුළ මූල්‍ය කාර්ය සාධන ප්‍රකාශය තුළ දැක් වේ. තවද, ශ්‍රී ලංකා රාජ්‍ය අංශයේ ගිණුම්කරණ ප්‍රමිති අංක 20 අනුව, අස්පෘශ්‍ය වත්කම්, ක්‍රමක්ෂය කරන කාල සීමාව එක් එක් වාර්තාකරණ කාල සීමාව අවසානයේ සමාලෝචනය කෙරෙන අතර කිසියම් වෙනස්කමක් ගිණුම් ඇස්තමේන්තුවල වෙනස්කම් ලෙස ගණන් ගනු ලැබේ.

2.3.3 නොනිම් වැඩ

නොනිම් ප්‍රාග්ධන වැඩ පිරිවැයෙන් යම් අලාභ අඩු කිරීමෙන් ප්‍රකාශ කරනු ලැබේ. මේවා ප්‍රාග්ධනීකරණය අපේක්ෂාවෙන් දේපළ, පිරියත සහ උපකරණ ඉදි කිරීමේදී සෘජුවම දරා ඇති ප්‍රාග්ධන ස්වාභාවයේ වියදම් වේ. නොනිම් ප්‍රාග්ධන වැඩ දේපළ, පිරියත හා උපකරණවල අදාළ වත්කම් වර්ගය වෙත, එය භාවිතයට ලබා ගත හැකි විට මාරු කරනු ලැබේ.

2.3.4 තොග

තොග පිරිවැයට හෝ ශුද්ධ උපලබ්දි අගය යන දෙකෙන් අඩු අගයට ප්‍රකාශ කෙරේ. ගබඩාවල ඇති තොග පෙර පිවිසි පෙර නිකුත් ක්‍රමය (FIFO) භාවිතා කර පිරිවැයට ගණනය කරනු ලබයි

විශ්වවිද්‍යාලයේ තොගවලට ලිපිද්‍රව්‍ය සහ අධ්‍යයන කටයුතු සහ නඩත්තු ක්‍රියාකාරකම්වලට භාවිත කරන අනෙකුත් පාරිභෝජන භාණ්ඩ, මුද්දර සහ ඉතිරි තොග සහ ඖෂධ හා සැරසුම් ඇතුළත් වේ.

2.3.5 අසම්භාව්‍ය වත්කම්

(අ) බැඳුම්කර හා ගිවිසුම් උල්ලංඝනය කිරීම

බැඳුම්කර හා ගිවිසුම් උල්ලංඝනය කිරීම මත ලැබිය යුතු වටිනාකම රු: 31.12.2020 දිනට අසම්භාව්‍ය වත්කම් ලෙස 65,629,734.09.

2.4 වගකීම් සහ ප්‍රතිපාදන

(අ) 2020 වසර සඳහා මූල්‍ය ප්‍රකාශන සැකසීමේදී සියලු දන්නා වගකීම් ගිණුම්ගත කර ඇත.

(ආ)අස්පෘශ්‍ය වගකීම්

<u>මොරටුව විශ්වවිද්‍යාලයට එරෙහිව ගොනු කර ඇති නීතිමය නඩු පිළිබඳ විස්තර</u>

2020 වර්ෂය තුළ ගොනු කර ඇති නීතිමය නඩු	- 05
2020 වර්ෂය තුළ සම්පූර්ණ කරන ලද නීතිමය නඩු	- 01
31.12.2020 දිනට කටයුතු කෙරෙමින් පවතින නීතිමය නඩු	- 16

<u>මොරටුව විශ්වවිද්‍යාලය විසින් ගොනු කරන ලද නීතිමය නඩු පිළිබඳ විස්තර</u>

බැඳුම්කර හා ගිවිසුම් උල්ලංඝනය කිරීම සම්බන්ධයෙන් නීතිමය නඩු 10ක් 31.12.2020දිනට ගොනු කර ඇත

(ඇ)පාරිතෝෂිකය සඳහා ප්‍රතිපාදන

සේවකයන්ගේ සේවා කාලයේ වර්ෂ සලකා 2020 වර්ෂය සඳහා සේවකයින්ගේ පාරිතෝෂික සඳහා ප්‍රතිපාදන ලබා දී ඇත . ශ්‍රී ලංකා රාජ්‍ය අංශයේ ගිණුම්කරණ ප්‍රමිති 19 (SLAPSAS-19) - සේවක ප්‍රතිලාභ මගින් නියම කර ඇති පරිදි තථ්‍ය තක්සේරුකරණ ක්‍රමය භාවිත කරමින් 2020.12.31 දිනට පාරිතෝෂිකයේ

මුළු වගකීම ගණනය කරන ලදී.

<u>අර්ථ දක්වා ඇති ප්‍රතිලාභ බැඳීමේ වර්තමාන වටිනාකමෙහි වෙනස (PV-DBO)</u>

2020 ජනවාරි 01වන දිනට PV-DBO සඳහා වෙන් කිරීම	= 729,364,182
කාල පරිච්ඡේදය සඳහා පොලී පිරිවැය	= 76,583,239
කාල පරිච්ඡේදය සඳහා වත්මන් සේවා පිරිවැය	= 46,418,250
කාල පරිච්ඡේදය තුළ ඉවත් වූ අය සඳහා ගෙවූ/ගෙවිය යුතු පාරිතෝෂිකය	= (56,285,131)
PV-DBO මත තථ්‍ය (ලාභ)/ අලාභ PV-DBO	= (28,473,895)
2020 දෙසැම්බර් 31වන දිනට PV-DBO සඳහා වෙන් කිරීම	**=767,606,645**

මූල්‍ය තත්ත්වය පිළිබඳ ප්‍රකාශනයෙහි සහ මූල්‍ය කාර්යසාධනය පිළිබඳ ප්‍රකාශනයෙහි හඳුනා ගත් මුදල්

මූල්‍ය තත්ත්වය පිළිබඳ ප්‍රකාශයෙහි හඳුනා ගත් වගකීම

2020 දෙසැම්බර් 31වන දිනට පාරිතෝෂික සඳහා වෙන් කිරීම	= 767,606,645
2020 දෙසැම්බර් 31වන දිනට හඳුනා නොගත් තථ්‍ය ලාභ/(අලාභ)	= -
2020 දෙසැම්බර් 31වන දිනට මූල්‍ය තත්ත්වය පිළිබඳ ප්‍රකාශයෙහි හඳුනා ගත් වගකීම	= 767,606,645

මූල්‍ය කාර්ය සාධනය පිළිබඳ ප්‍රකාශයෙහි හඳුනා ගත් වියදම්

පොලී පිරිවැය	= 76,583,239
වත්මන් සේවා පිරිවැය	= 46,418,250
වහාම හඳුනා ගත් ශුද්ධ තථ්‍ය (ලාභය)/ අලාභය	= (28,473,895)
මූල්‍ය කාර්ය සාධනය පිළිබඳ ප්‍රකාශයෙහි හඳුනා ගත් වියදම්	= 94,527,595

2.5 පොදු සංචිත

2019.12.31 දක්වා විදේශ විනිමය ලාභ සහ අලාභවල බලපෑම් ගැළපීම් හේතුවෙන් 2019 වර්ෂය සඳහා පොදු සංචිත ගිණුම නැවත ආරම්භ කරන ලදී. තවද, 2019 වර්ෂය තුළ ආදායම් ප්‍රකාශය හරහා ප්‍රත්‍යාගණන අතිරික්ත මුදල් මාරු කිරීම නිවැරදි කරන ලදී.

විස්තරය	නැවත ප්‍රකාශ කිරීමට පෙර	නැවත ප්‍රකාශ කිරීමට පසු
නැවත ප්‍රකාශ කිරීමට පෙර 2019.01.01 දිනට ශේෂය	(813,782,527)	(813,782,527)
වසර සඳහා හිඟය	(458,904,896)	(740,367,945)
පෙර වසරට අදාළව ආදායම	44,568,186	44,898,776
පෙර වසරට අදාළව වියදම්	(8,345,515)	(8,345,515)
ප්‍රත්‍යාගණන සංචිතවලින් මාරු කිරීම්	-	281,455,686
නැවත ප්‍රකාශ කිරීමට පෙර 2019.12.31 දිනට ශේෂය	(1,236,464,751)	(1,236,141,525)

2018.12.31 දක්වා මුළු විනිමය ලාභය රු. 330,589.55 පෙර වසරවලට අදාළව එක් කරන ලද අතර විනිමය අලාභය රු. 7363.20 2019 වසරේ හිඟයට එක් කරන ලදි.

2019 වර්ෂයේ ක්ෂය වියදම් ගිණුම්ගත කළ විට, ප්‍රත්‍යාගණන අතිරික්ත ගිණුම රු. 281,455,686කින් වත්කම්වල ගෙන ගිය වටිනාකම ප්‍රත්‍යාගණනය මත පදනම් වූ ක්ෂය සහ වත්කම් මුල් පිරිවැය මත පදනම්ව ක්ෂය අතර වෙනස සඳහා හර කර තිබුණි. මෙය ප්‍රත්‍යාගණනය අතිරික්තය හෝ හිඟය හරහා මාරු කර ඇති බව දක්වයි. එබැවින්, 2020 වසරේදී එය නිවැරදි කරන ලදි.

පොදු සංචිත ගිණුමෙහි විස්තරය

විශ්වවිද්‍යාලයේ පොදු සංචිතයේ විස්තර විශ්වවිද්‍යාල ප්‍රතිපාදන කොමිෂන් සභා චක්‍රලේඛය අංක: 649 දරන 95.10.05 දිනැති පහත පරිදි වේ.

සමුච්චිත ක්ෂයවීම්	රු:	(3,503,558,620)
වෙනත්	රු:	2,575,695,491
එකතුව	රු:	(927,863,129)

2.6 මූල්‍ය කාර්ය සාධනය පිළිබඳ ප්‍රකාශය

2.6.1 ආදායම

ආදායමෙහි රාජ්‍ය (භාණ්ඩාගාර) ප්‍රදාන, විශ්වවිද්‍යාල ප්‍රතිපාදන කොමිෂන් සභාවේ සහ අමාත්‍යාංශයේ ප්‍රදාන සහ අභ්‍යන්තර මූලාශ්‍රවලින් උත්පාදිත ආදායම, උපචිත පදනම මත ගණනය කරන ලද ආයෝජනය මත පොළිය අඩංගු වේ .

(අ) රාජ්‍ය ප්‍රදාන

රජයේ ප්‍රදාන ගිණුම්ගත කිරීම සහ රාජ්‍ය සහාය හෙළිදරව් කිරීම සඳහා සඳහා ආදායම් ප්‍රවේශ ක්‍රමය භාවිතා කරන ලදී

(ආ) උත්පාදිත ආදායම

පශ්චාත් උපාධි පාඨමාලා සහ පුහුණු වැඩසටහන් / කෙටිකාලීන පාඨමාලා පිරිවැය ප්‍රතිසාධන පදනම මත පවත්වනු ලැබේ .

2020 වසර සඳහා උපදේශන සේවා, පරීක්ෂණ පැවරුම් සහ ස්වයං මූල්‍ය පුහුණු පාඨමාලාවල (පශ්චාත් උපාධි පාඨමාලා ඇතුළුව) ලැබීම් සහ ගෙවීම් පහත පරිදි වේ.

ලැබීම්	රු.	556,765,374.72
ගෙවීම්	රු.	(525,271,248.65)
ශේෂය	රු.	31,494,126.07

රු. රු. 556,765,374.72ක සත්‍ය ලැබීම්වලින් රු. 525,271,248.65ක් 2020 වර්ෂය සඳහා පිළිවෙලින් පිරිවැය ප්‍රතිසාධන ක්‍රියාකාරකම් සහ පිරිවැය ප්‍රතිසාධන ක්‍රියාකාරකම් මත වියදම් වෙතින් මූල්‍ය කාර්ය සාධන ප්‍රකාශනයට ගෙන ගොස් ඇති අතර ශේෂය රු. 31,494,126.07ක් විලම්භීත ආදායම ලෙස ගිණුම්ගත කර ඇත.

ක්‍රියාමාර්ගයක් ලෙස පසුගිය වසර 3 තුළ අක්‍රියව පැවතුනු ලෙජර ගිණුම් පාඨමාලා / ව්‍යාපෘති සම්බන්ධීකාරකගේ නිර්දේශය සහ පාලක සභාවේ අනුමැතිය මත වසන ලදී.

(ඇ) බාහිර පර්යේෂණ ප්‍රදාන

වර්ෂය තුළ බාහිර පර්යේෂණ ප්‍රදාන සඳහා ලැබීම් සහ ගෙවීම් පහත පරිදි වේ.

	2020 (රු)	2019 (රු)
ආරම්භක වැය නොකළ ශේෂය	85,093,413.77	76,571,243.69
මුළු ලැබීම්	64,117,387.45	49,746,104.81
මුළු පුනරාවර්තන වියදම්	(32,795,664.32)	(39,673,427.71)
මුළු ප්‍රාග්ධන වියදම	(98,500.00)	(1,550,507.02)
අවසන් වැය නොකළ ශේෂය	116,316,636.90	85,093,413,77

බාහිර පර්යේෂණ ප්‍රදානවලින් සිදු කරන ලද මුළු පුනරාවර්තන වියදම් මූල්‍ය කාර්ය සාධන ප්‍රකාශයේ බාහිර පර්යේෂණ ආදායම සහ වියදම ලෙස හඳුනා ගෙන ඇත. බාහිර පර්යේෂණ ප්‍රදානවලින් සිදු කළ ප්‍රාග්ධන වියදම අදාළ ස්ථාවර වත්කම් ගිණුමේ සහ පරිත්‍යාග ප්‍රාග්ධන ගිණුමේ හඳුනාගෙන ඇත. බාහිර පර්යේෂණ ප්‍රදානවල අවසාන වියදම් නොකළ ශේෂය මූල්‍ය තත්ත්වය පිළිබඳ ප්‍රකාශයේ හිමිකම් අරමුදල් ගිණුමක් ලෙස පෙන්වා ඇත.

(ඈ) AHEAD මෙහෙයුමෙන් සිදු කළ ආයෝජන

2020 වසරේදී ලෝක බැංකුව අරමුදල් සපයන AHEAD නමින් හැඳින්වෙන ව්‍යාපෘතියක් මොරටුව විශ්වවිද්‍යාලයේ ක්‍රියාත්මක විය. මෙම ව්‍යාපෘතිය 2018 දී ආරම්භ කරන ලදී.

මෙම ප්‍රදානය භාවිතා කරමින් ස්ථාවර වත්කම් අත්පත් කර ගැනීම සඳහා වූ ප්‍රාග්ධන වියදම 2020.12.31 දිනට අදාළ ස්ථාවර වත්කම් වෙත ගෙන යන ලද අතර 10% ක ක්‍රමක්ෂය කිරීමෙන් පසු ප්‍රදානය AHEAD විසින් සිදු කරන ලද ආයෝජන ලෙස මූල්‍ය තත්ත්වය පිළිබඳ ප්‍රකාශයේ දැක්වේ. සටහන අංක 16 (අ) හි විස්තර පෙන්වා ඇත.

(ඉ) සම්බන්ධිත පාර්ශ්ව ගනුදෙනු

2020 වර්ෂය තුළ අනුබද්ධිත සමාගමක් වන Uni Consultancy Services (පුද්) සමාගම සමඟ මොරටුව විශ්වවිද්‍යාලය විසින් පහත සඳහන් ගනුදෙනු සිදු කර තිබේ.

Uni Consultancy Services (පුද්) සමාගම වෙතින් ලැබුණු ආදායම රු. 380,300

Uni Consultancy Services (පුද්) සමාගම විසින් සපයනු ලබන සේවා සඳහා ගෙවීම් රු. 1,374,667.18

(ඊ) බැඳුම්කර හා ගිවිසුම් උල්ලංඝණය කිරීමෙන් ඇති වූ ආදායමෙන් ආයෝජනය මත ලැබුණු පොලිය රුපියල්: 6,006,471.65

1998 අගෝස්තු 18 දිනැති අංක 737 දරන විශ්වවිද්‍යාල ප්‍රතිපාදන කොමිෂන් සභා චක්‍රලේඛයට අනුව බැඳුම්කර හා ගිවිසුම් කඩ කිරීමෙන් ලැබුණු පොලී නම් වූ ප්‍රතිපාදන ගිණුමක මෙම පොලී ආදායම හඳුනා ගන්නා ලදී .

2.6.2 වියදම්

(i) වියදම් ව්‍යාපෘති /ද්‍රව්‍ය මගින් විශ්ලේෂණය කර ඇති අතර විශ්වවිද්‍යාල ප්‍රතිපාදන කොමිෂන් සභාව සහ පොදු ආකෘති වාර්තාකරණ පද්ධතිය මගින් ලබා දී ඇති මාර්ගෝපදේශ මත පදනම්ව වියදම් ශීර්ෂවලට වර්ග කර ඇත.

(ii) 2006 වර්ෂයේ සිට, පුද්ගල පාරිශ්‍රමික යටතේ ඇතුළත් කළ පාරිතෝෂික ප්‍රතිපාදන විගණන නිලධාරීන්ගේ උපදෙස් පරිදි මූල්‍ය කාර්ය සාධන ප්‍රකාශනයේ වෙනත් මෙහයුම් වියදම් යටතේ හෙළිදරව් කර ඇත.

2.7 මුදල් ප්‍රවාහ ප්‍රකාශය

ශ්‍රී ලංකා රාජ්‍ය අංශයේ ගිනුම්කරණ ප්‍රමිතිවලට (SLPSAS 2) අනුකූලව "වක්‍ර ක්‍රමය" භාවිතා කරමින් මුදල් ප්‍රවාහ ප්‍රකාශය සකස් කර ඇත. මුදල් ප්‍රවාහ ප්‍රකාශය 2019 වර්ෂය සඳහා නැවත සකස් කර ඇත.

2.8 සංසන්දනය පිළිබඳ ප්‍රකාශනය

ආදායම් සහ වියදම් සංසන්දනය පිළිබඳ ප්‍රකාශනය සකස් කරන ලද අතර අයවැයගත සහ භාණ්ඩාගාරය වෙතින් ලද අතිරේක ප්‍රදාන සඳහා පමණක් ඉදිරිපත් කරන ලදි.

2020 වර්ෂයේ ගිණුම් නැවත වර්ගීකරණය හේතුවෙන් 2019 වර්ෂය සඳහා වන බාහිර පර්යේෂණ ප්‍රදාන ආදායම සහ වියදම් රුපියල් 48,410,570 සිට රුපියල් 39,673,428 දක්වා සංශෝධනය කර ඇත.

පර්යේෂණ ප්‍රදාන යටතේ වර්ගීකරණය කරන ලද පහත ගිණුම් පහ 2020 වර්ෂයේදී විලම්බිත ආදායම් ලෙස නැවත වර්ගීකරණය කරන ලදී.

ගිණුම් කේතය	විස්තරය	2020	2019
OA-ZM-68	දකුණු ආසියා පදනමේ ශිෂ්‍යත්වය සහ ආශ්‍රිත වියදම් ග්‍රෑන්ඩ් - යුනෙස්කෝ මදන්ජීත් සිං මධ්‍යස්ථානය	358,495.98	358,495.98
OA-ZM-90	දකුණු ආසියා පදනමේ ශිෂ්‍යත්වය සහ ආශ්‍රිත ප්‍රදාන 2015/17 UNESCO මදන්ජීත් සිං මධ්‍යස්ථානය	164,615.68	164,615.68
OA-ZS-01	දකුණු ආසියා පදනමේ ශිෂ්‍යත්වය සහ ආශ්‍රිත වියදම් ප්‍රදාන 2017/2019 UNESCO මදන්ජීත් සිං මධ්‍යස්ථානය	2,310,060.69	5,148,977.71
OA-ZN-27	ප්‍රිමියම් අන්තර්ජාතික මොර. පර්යේෂණ සංවර්ධනය ජෛව වෛද්‍ය තාක්ෂණ සඳහා රසායනාගාරය	1,360,370.26	450,737.33
OA-ZC-32	උසස් උපාධි වැඩසටහන - වාස්තු විද්‍යා පීඨය	574,960.96	697,835.96
	එකතුව	**4,768,503.57**	**6,820,662.66**

තවද, වෙනත් වගකීම් යටතේ වර්ගීකරණය කර තිබූ පහත සඳහන් ගිණුම් 2020 වර්ෂයේදී පර්යේෂණ ප්‍රදානයක් ලෙස නැවත වර්ගීකරණය කරන ලදී.

ගිණුම් කේතය	විස්තරය	2020	2019
OA-ZR-40	ඉන්දු-ලංකා පර්යේෂණ ව්‍යාපෘතිය	1,958,381.69	3,510,116.62

21.6 මූල්‍ය තත්ත්වය පිළිබඳ ප්‍රකාශයට සටහන්

සටහන - **1**

	2020 රු.	2019 රු.
දේපළ පිරියත සහ උපකරණ		
පිරිවැය - සටහන - 01 (a)		
ජනවාරි 01 වන දිනට ශේෂය	12,361,202,130	12,053,583,910
වර්ෂය තුළ එකතු කිරීම්	301,482,298	303,762,305
වර්ෂය තුළ බැහැර කිරීම්	-	(450,000)
වර්ෂය තුළ වත්කම් ප්‍රත්‍යාගණනය	-	-
වර්ෂය සඳහා ගැළපුම්	7,802,863	4,305,914.81
නොනිමි වැඩවලින් මාරු කිරීම් (සටහන 4)	-	-
දෙසැම්බර් 31 වන දිනට ශේෂය	**12,670,487,291**	**12,361,202,130**
ක්ෂය සඳහා වෙන් කිරීම් - සටහන - 01 (a)		
ජනවාරි 01 වන දිනට ශේෂය	2,880,682,825	2,015,758,238
වර්ෂය සඳහා ක්ෂය	857,657,928	864,926,791
වර්ෂය තුළ බැහැර කිරීම්	-	(217,500)
ක්ෂය ගැළපුම්	(235,058,232)	215,296
දෙසැම්බර් 31 වන දිනට ශේෂය	**3,503,282,520**	**2,880,682,825**
දෙසැම්බර් **31** වන දිනට ලියා තැබූ අගය	**9,167,204,771**	**9,480,519,306**

සටහන - **2**

	2020 රු.	2019 රු.
අස්පෘශ්‍ය වත්කම්		
පිරිවැය - සටහන - 02 (a)		
ජනවාරි 01 වන දිනට ශේෂය	-	-
වර්ෂය තුළ එකතු කිරීම්	4,282,594	-
වර්ෂය තුළ බැහැර කිරීම්	-	-
වර්ෂය තුළ වත්කම් ප්‍රත්‍යාගණනය	-	-
වර්ෂය සඳහා ගැළපුම්	-	-
දෙසැම්බර් 31 වන දිනට ශේෂය	**4,282,594**	**-**
ක්‍රමක්ෂය සඳහා වෙන් කිරීම් - සටහන - 02 (b)		
ජනවාරි 01 වන දිනට ශේෂය	-	-
වර්ෂය සඳහා ක්‍රමක්ෂය	276,100	-
වර්ෂය තුළ බැහැර කිරීම්	-	-
ක්‍රමක්ෂය ගැළපුම්	-	-
දෙසැම්බර් 31 වන දිනට ශේෂය	**276,100**	**-**
දෙසැම්බර් **31** වන දිනට ලියා තැබූ අගය	**4,006,494**	**-**

සටහන - **03**

ආයෝජන (දිගු කාලීන)		
ආරම්භක ශේෂය	894,406,976	699,089,162
ලද පොලී	38,507,591	39,847,515
පෙර වර්ෂවලට - ගැළපුම්	(719,191)	-
එකතු කළා - ආයෝජන	6,205,600	155,470,300
ආපසු ගැනීම්	-	-
	938,400,977	**894,406,976**

සටහන – **04**

නොනිමි වැඩ		
ආරම්භක ශේෂය	689,562,284	577,215,357
එකතු කළා /අඩු කළා පූර්ව වර්ෂ ගැළපුම්		-
වැය කළ ප්‍රාග්ධන ප්‍රදාන (සටහන 13)	144,599,026	112,346,927
පරිත්‍යාග සහ උත්පාදිත අරමුදල් – (සටහන 15/16)		-
	834,161,310	689,562,284
ගොඩනැගිලි වෙත ප්‍රාග්ධනිත කළ (සටහන 1)	-	-
අවසන් ශේෂය	**834,161,310**	**689,562,284**

සටහන – 5

තොග		
ප්‍රධාන ගබඩා	9,076,676	16,986,434
මුද්දර	98,780	49,364
ඖෂධ	975,292	563,737
නඩත්තු තොගය	17,901,452	20,986,147
වැඩපොළ තොගය	783,951	-
එකතුව	**28,836,151**	**38,585,682**

සටහන – 6

කාර්ය මණ්ඩල ණය සහ අත්තිකාරම්		
උත්සව අත්තිකාරම්	31,000	218,500
විශේෂ අත්තිකාරම්	11,350	10,950
වැටුප් අත්තිකාරම්	3,344	3,344
විශේෂ වැටුප් අත්තිකාරමක් ප්‍රදානය	508,000	-
ආපදා ණය	43,683,438	47,186,691
වාහන ණය	839,579	1,259,359
කාර්ය මණ්ඩල ණය	44,053	62,073
පරිගණක ණය	399,000	569,000
එකතුව	**45,519,764**	**49,309,916**

සටහන 7	2020	2019
ලැබිය යුතු	රු.	රු.
සැපයුම් සඳහා අත්තිකාරම්	192,595	275,741
විවිධ අත්තිකාරම්	187,677	4,448,306
ලැබිය යුතු තැන්පතු	1,142,530	1,142,530
ලැබිය යුතු ශිෂ්‍යාධාර	4,708,000	8,897,000
මහපොල වැඩිපුර ගෙවීම් අයකර ගැනීම	37,250	37,250
ලැබිය යුතු පරිත්‍යාග ශිෂ්‍යත්ව	6,000	86,000
ලැබිය යුතු පුස්තකාල දඩ	242,221	301,553
ශිෂ්‍යාධාර අත්තිකාරම්	-	1,300,000
බාහිර නියෝජිතායතනවලින් ලැබිය යුතු ප්‍රතිපූරණය	-	2,608,746
වැඩිපුර ගෙවූ වැටුප් ප්‍රතිපූරණය	233,015	14,929,635
ලැබිය යුතු ආදායම්	13,661,870	18,274,042
එකතුව	**20,411,158**	**52,300,803**

සටහන - 8

බැංකු මුදල්		
ලංකා බැංකුව - ගිණුම් අංකය 0000306836	114,374,353	62,356
ලංකා බැංකුව - ගිණුම් අංකය 0000307829	56,181,365	4,453,466
ලංකා බැංකුව - ගිණුම් අංකය 0000307453	45,700,689	1,027,016
ලංකා බැංකුව - ගිණුම් අංකය 0000307164	355,650	342,650
ලංකා බැංකුව - ගිණුම් අංකය 0000307353	661,385	620,459
ලංකා බැංකුව - ගිණුම් අංකය 70993353	301,104,180	133,315,051
ලංකා බැංකුව - ගිණුම් අංකය 306795 (Hostel)	2,849,220	4,162,375
ලංකා බැංකුව - ගිණුම් අංකය 71579813	61,970	102,720
විදේශ RFD/KAT/US$40	1,232,805	1,207,061
එකතුව	**522,521,616**	**145,293,156**

සටහන – 9

අතැති මුදල්		
සුළු මුදල් අග්‍රිමය		
විදුලි ඉංජිනේරු අධ්‍යයනාංශය	-	10,000
විද්‍යුත් සහ විදුලි සන්නිවේදන අධ්‍යයනාංශය	-	15,000
විවෘත හා දුරස්ථ ඉගෙනුම් මධ්‍යස්ථානය	-	20,000
AHEAD -OTS කාර්යාලය	-	5,000
එකතුව	-	**50,000**

සටහන – 10

ගෙවිය යුතු තැන්පතු		
ටෙන්ඩර්	152,000	177,000
විවිධ	6,015,611	2,641,886
විශ්වාස්‌තතා ඇපය	17,500	17,500
ආපන ශාලාව	481,000	431,000
විද්‍යාගාරය සහ පුස්තකාලය	16,388,500	17,204,750
ආරක්ෂණ	876,057	612,744
ලංසු බැඳුම්කරය	818,900	829,155
අන්තර්ජාලය	914,000	872,000
එකතුව	25,663,568	22,786,035

සටහන – 11	2020	2019
Payables	රු.	රු.
නොගෙවූ ශිෂ්‍යාධාර	75,900	15,900
ගෙවිය යුතු ප්‍රදාන ශිෂ්‍යත්ව ගිණුම	4,000	-
වෙනත් වගකීම්	55,530,396	58,082,133
ප්‍රාග්ධන ක්‍රියාකාරකම් සඳහා ලැබීම්	19,871,317	22,452,803
විවිධ ණයහිමියන්	13,857,991	28,184,442
රඳවා ගැනීමේ ගිණුම - සැපයුම්කරුවන්	7,550,180	9,288,663
කොන්ත්‍රාත්කරුවන් සඳහා රඳවා ගැනීම්	24,120,599	36,502,106
උසස් අධ්‍යාපන අමාත්‍යාංශයෙන් විදේශීය සිසුන් සඳහා ප්‍රදාන	1,639,775	1,471,775
නොගෙවූ වැටුප්	393,654	463,631
නොගෙවූ පාරිතෝෂික	1,086,219	-
ගෙවිය යුතු රඳවා ගැනීමේ බදු	70,594	1,573,711
ගෙවිය යුතු පාරිතෝෂිකය රඳවා ගැනීම	1,609,616	2,095,851
එකතුව	**125,810,241**	**160,131,016**

සටහන – 12		
විලම්බිත ආදායම්		
පශ්චාත් උපාධි පාඨමාලා	496,132,535	429,766,619
අර්ධ කාලීන පාඨමාලා	6,317,462	8,592,456
පුහුණු වැඩසටහන්	27,161,596	34,717,603
වෙනත් වැඩසටහන්	114,617,711	114,921,070
ව්‍යාපෘති	75,403,731	72,803,144
එකතුව	**719,633,035**	**660,800,892**

සටහන – 13		
ප්‍රාග්ධන ප්‍රදාන - වැය කළ		
ආරම්භක ශේෂය	3,806,254,641	3,949,650,980
ගැළපුම්	(27,140,673)	-
වත්කම් අත්පත් කර ගැනීම්	186,361,445	217,388,555
වෙනත් ප්‍රාග්ධන ක්‍රියාකාරකම් වියදම්	36,169,374	77,478,616
ව්‍යාපෘති වියදම් (සටහන 4)	164,810,166	128,647,026
UDF වෙතින් මාරු කළ	-	(4,861,462)
වර්ෂය සඳහා ක්‍රමක්ෂය	(530,461,967)	(562,049,075)
ශේෂය	**3,635,992,986**	**3,806,254,641**

සටහන – 14		
ප්‍රාග්ධන ප්‍රධාන - වැය නොකළ		
ආරම්භක ශේෂය	0.00	18,652,736
භාණ්ඩාගාරයෙන් ප්‍රදාන	423,000,000	400,000,000
මොරටුව විශ්වවිද්‍යාලයේ උසස් ඉලෙක්ට්‍රොනික		
නිර්මාණ මධ්‍යස්ථානය පිහිටුවීමෙන් මාරු කළ		
අරමුදල්	10,135,266	4,861,462
ගැළපුම්	26,770	-
වත්කම් අත්පත් කර ගැනීම්	(222,530,820)	(294,867,171)
W.I.P අතිරික්තය	(164,810,166)	(128,647,026)
එකතුව	**45,821,051**	**0.00**

සටහන 15		
පර්යේෂණ ප්‍රදාන		
ජාතික විද්‍යා පදනම	8,800,566	7,688,592
ජාත්‍යන්තර අරමුදල් ලද පර්යේෂණ ව්‍යාපෘති	-	-
වෙනත් පර්යේෂණ ප්‍රදාන	107,516,071	78,439,398
	116,316,637	**86,127,989**

සටහන – 16		
උත්පාදිත අරමුදල් - ප්‍රාග්ධන		
ආරම්භක ශේෂය	58,570,010	55,435,546
ගැළපුම්	-	4,537
උපකුලපතිතුමාගේ අරමුදල සහ අනෙකුත් අධ්‍යයනාංශ අරමුදල්	5,229,875	7,803,249
UDF වෙතින් අමතර මාරු කිරීම	-	4,861,462
	63,799,886	68,104,794
අඩු කළා- පෙර වර්ෂ සඳහා ක්‍රමක්ෂය	-	(11,343)
වර්ෂය සඳහා ක්‍රමක්ෂය	(10,046,428)	(9,523,441)
එකතුව	**53,753,457**	**58,570,010**

සටහන – 17	2020	2019
පරිත්‍යාග - ප්‍රාග්ධන	රු.	රු.
ආරම්භක ශේෂය	562,946,621	638,353,279
ගැළපුම්	-	202,915
ලැබීම්	602,865	6,997,653
	563,549,486	645,553,847
අඩු කළා-වර්ෂය සඳහා ක්‍රමක්ෂය	(82,667,512)	(82,607,226)
එකතුව	**480,881,974**	**562,946,621**

සටහන – 18		
පරිත්‍යාග - AHEAD මෙහෙයුම්වලින් කළ ආයෝජන		
ආරම්භක ශේෂය	64,415,564	-
ලැබීම්	113,570,707	71,572,849
	177,986,271	71,572,849
අඩු කළා- වර්ෂය සඳහා ක්‍රමක්ෂය	(18,514,356)	(7,157,285)
එකතුව	**159,471,915**	**64,415,564**

සටහන 19	2020	2020	2019	2019
සීමාකළ අරමුදල්	රු.	රු.	රු.	රු.
උත්පාදිත අරමුදල්	**437,650,001**		**412,830,636**	
එකතු කළා - ලැබීම්	252,655,524		351,065,951	
අඩු කළා - ගෙවීම්	(145,288,558)		(326,246,586)	
	545,016,968		**437,650,001**	
එකතු කළා - අධ්‍යයනාංශ ගිණුම් සහ පාඨමාලා සං	195,725,251		181,732,342	
	740,742,219		**619,382,343**	
අවසන් ශේෂය		**740,742,219**		**619,382,343**
පරිත්‍යාග කළ අරමුදල්	**19,270,646**		**18,582,450**	
එකතු කළා - ලැබීම්	729,689		770,894	
අඩු කළා - ගෙවීම්	(44,504)	**19,955,831**	(82,699)	**19,270,646**
පර්යේෂණ ප්‍රදාන අරමුදල්	**9,868,724**		**9,617,673**	
එකතු කළා - ලැබීම්	245,849		251,051	
අඩු කළා - ගෙවීම්	(6,489)	**10,108,084**	-	**9,868,724**
බැඳුම්කර සහ ගිවිසුම් අරමුදල	**168,397,441**		**149,084,328**	
එකතු කළා - ලැබීම්	19,608,312		21,834,370	
අඩු කළා - ගෙවීම්	(1,121,531)	**186,884,221**	(2,521,257)	**168,397,441**
වෙනත් අරමුදල්	**34,384,433**		**29,553,291**	
එකතු කළා - ලැබීම්	3,409,986		5,000,683	
අඩු කළා - ගෙවීම්	(36,155)	**37,758,263**	(169,541)	**34,384,433**
		995,448,619		**851,303,587**

සටහන – 20	2020	2019
පරිත්‍යාග අරමුදල	රු.	රු.
ආරම්භක ශේෂය	27,131,846	25,679,532
ලැබීම්	4,549,982	2,175,000
පොලී ලැබීම්	1,710,836	2,362,227
ගෙවීම්	(2,630,465)	(3,084,913)
එකතුව	**30,762,199**	**27,131,846**

21.7 මූල්‍ය කාර්ය සාධනය පිළිබඳ ප්‍රකාශයට සටහන්

සටහන - 21 ලද පොලී	2020 රු.	2019 රු.
ආයෝජනවලින් පොලිය	49,299,639	48,828,519
ණය සහ අත්තිකාරම්වලින් පොලී	1,678,795	2,137,836
	50,978,434	**50,966,355**

සටහන - 22 **Income from Students**		
ශිෂ්‍යයන්ගෙන් ආදායම්	341,850	945,920
ලියාපදිංචිය - උපාධි අපේක්ෂක	2,651,600	2,362,600
පශ්චාත් උපාධි	4,838,900	7,612,300
ඉගැන්වීම් ගාස්තු - උපාධි අපේක්ෂක	-	-
- පශ්චාත් උපාධි	167,160	250,560
විභාග ගාස්තු - උපාධි අපේක්ෂක	675,020	913,920
- පශ්චාත් උපාධි	**8,674,530**	**12,085,300**

සටහන - 23 **Other Income**		
දේපළවලින් කුලී	486,262	759,400
විවිධ ලැබීම්	12,510,921	15,283,390
විනිමය හුවමාරු ලාභ	16,407	(7,363)
පුස්තකාල දඩ	57,366	64,838
වෛද්‍ය ගාස්තු	93,111	206,313
	13,164,066	**16,306,577**

සටහන - 24 පුද්ගල සංවේතන		
අධ්‍යයන		
වැටුප් සහ වේතන	602,967,407	555,444,509
දීමනා	811,840,945	707,415,841
ජීවන වියදම් දීමනා	44,741,689	47,733,761
UPF	114,616,501	102,907,204
විශ්‍රාම වැටුප්	71,016,163	60,841,343
E.T.F.	36,951,778	32,740,248
වැඩබලන ගෙවීම්	-	-
බාහිර කථිකාචාර්ය ගාස්තු	30,962,883	37,600,964
අනධ්‍යයන		
වැටුප් සහ වේතන	336,687,615	345,717,616
දීමනා	219,589,052	208,165,399
ජීවන වියදම් දීමනා	65,534,381	67,695,079
භාෂා ප්‍රවීණතා දීමනාව	-	-
UPF	48,920,048	47,153,577
විශ්‍රාම වැටුප්	32,371,644	29,685,867
ETF	16,258,209	15,386,826
වැඩබලන ගෙවීම්	151,875	556,415
අතිකාල දීමනා	28,144,294	57,255,945
නිවාඩු දීමනා	123,356	166,354
	2,460,877,839	**2,316,466,946**

සටහන - 25	2020	2019
ගමන් සහ යැපීම් වියදම්	රු.	රු.
දේශීය	599,511	1,399,885
විදේශීය	857,339	5,005,076
	1,456,850	**6,404,961**

සටහන - 26		
සුබසාධන සේවා		
නිල ඇඳුම් සහ මැහුම් ගාස්තු	2,544,337	2,755,773
වෛද්‍ය සැපයුම්	939,753	1,173,079
කාර්ය මණ්ඩල සංවර්ධනය	3,467,775	6,487,822
නිවාඩු ගමන් බලපත්‍ර සහ වාර ප්‍රවේශ පත්‍ර	1,199,420	1,859,590
ත්‍යාග සහ හානිපූරණ	2,895,000	3,105,933
විශ්වවිද්‍යාල ක්‍රීඩා ක්‍රියාකාරකම්	550,255	2,611,100
ශිෂ්‍ය සුබසාධනය, සේවක සුබසාධනය, ශිෂ්‍ය සංගමය	-	66,707
දායකත්ව සහ සාමාජික ගාස්තු	6,073,130	3,307,212
වෙනත් -ප්‍රවෘත්ති පත්‍ර, සහරා යනාදිය	15,253,225	28,097,531
	32,922,895	**49,464,748**

සටහන - 27		
වෙනත් මෙහෙයුම් වියදම්		
පාලක සභා සහ කමිටු සේවා	1,982,900	899,800
වෘත්තීය සහ වෙනත් ගාස්තු	8,426,416	7,622,666
සංග්‍රහ වියදම්	2,761,116	5,233,751
උපාධි ප්‍රදානෝත්සවය	5,913,518	6,257,983
විභාග වියදම්	7,951,422	12,128,628
පාරිතෝෂික වෙන් කිරීම්	94,527,594	429,368,809
දේපළ ණය පොලී - රජයේ දායකත්වය	5,526,825	5,682,162
	127,089,792	**467,193,798**

සටහන - 28		
ශිෂ්‍යයන්ට මූල්‍ය සහාය		
මහපොළ ශිෂ්‍යත්ව	-	17,380,300
ශිෂ්‍යාධාර	11,224,000	11,298,500
ප්‍රදාන ශිෂ්‍යත්ව	18,000	86,000
	11,242,000	**28,764,800**

සටහන - 29		
කොන්ත්‍රාත්තුමය සේවා		
ප්‍රවාහනය	1,000,534	3,156,376
විදුලි සංදේශ	48,440,432	54,787,205
තැපැල් ගාස්තු	1,227,921	2,195,181
විදුලිය	52,998,238	90,368,664
ආරක්ෂක සේවා	39,491,120	40,748,231
ජලය	3,606,791	8,110,814
පිරිසිදු කිරීමේ සේවා	75,127,017	80,525,621
කුලී සහ හයර් ගාස්තු	4,484,840	4,977,259
වරිපනම් සහ බදු	736,103	50,511
මුද්‍රණ සහ වෙළඳ ප්‍රචාරණ	4,310,819	6,985,595
වෙනත්	418,239	552,971
	231,842,053	**292,458,428**

සටහන - 30	2020	2019
සැපයුම් සහ පාරිභෝජන	රු.	රු.
ලිපිද්‍රව්‍ය	17,764,613	25,080,639
ඉන්ධන සහ ලිහිසි තෙල්	4,273,116	11,318,371
යාන්ත්‍රික සහ විදුලි භාණ්ඩ	-	553,620
රසායන සහ වීදුරු භාණ්ඩ	187,526	1,899,411
වෙනත් සැපයුම් (මෘදුකාංග, නඩත්තු අයිතම ආදිය)	37,785,666	75,799,881
	60,010,921	**114,651,921**

සටහන - 31		
නඩත්තු		
වාහන	5,795,154	13,104,069
පිරියත යන්ත්‍ර සහ උපකරණ	33,775,743	35,529,297
වෙනත්-ගොඩනැගිලි සහ ව්‍යුහ	9,000	40,882
	39,579,896	**48,674,247**

සටහන - 32		
මූල්‍ය පිරිවැය		
බැංකු ගාස්තු	16,849	262,748
	16,849	**262,748**

සටහන - 33		
උත්පාදිත ආදායම / වියදම		
පශ්චාත් උපාධි පාඨමාලා	208,958,012	215,647,170
කෙටි කාලීන පාඨමාලා	29,864,941	38,953,416
උපදේශන ව්‍යාපෘති	286,448,296	265,723,138
	525,271,249	**520,323,724**

මුදල් ප්‍රවාහ ප්‍රකාශයට සටහන්

සටහන - 34		
මුදල් සහ මුදල් හා සමාන දෑ		
ආයෝජන (දිගුකාලීන)	938,400,977	894,406,976
බැංකුවෙහි ඇති මුදල්	522,521,616	144,969,929
අතෙහි ඇති මුදල්	-	50,000
මුදල් සහ මුදල් හා සමාන දෑ	**1,460,922,593**	**1,039,426,905**

21.8 ව්‍යවස්ථාපිත මණ්ඩලවල මූල්‍ය කාර්ය සාධනය - 2020

1 ව්‍යවසායේ නම සහ ලිපිනය - මොරටුව විශ්වවිද්‍යාලය, කටුබැද්ද, මොරටුව

2 මෙහෙවර - පහත දේ තුළින් දකුණු ආසියාවේ තාක්ෂණික සහ අදාළ ශික්ෂණවල ප්‍රමුඛ දැනුම් ව්‍යවසාය වීම:

•ගෝලීය අභියෝගවලට මුහුණ දීම සඳහා විමසුම් මනස පෝෂණය කරන සහ දැනුම සහ කුසලතා සංවර්ධනය කරන තාක්ෂණික සහ ආශ්‍රිත ශික්ෂණවල ප්‍රතිසංස්කරණාත්මක අධ්‍යාපනය සැපයීමෙන්;

•දැනුම පිළිබඳ සීමා මායිම් ව්‍යාප්ත කිරීමට සහ ජාතික තාක්ෂණික හැකියා ඉහළ නැංවීමට ජාතිකව වැදගත් සහ ඉහළ බලපෑම් සහිත පර්යේෂණ කරගෙන යාමෙන්;

•අන්තර්ජාතිකව ස්ථානගත වූ ශ්‍රී ලාංකික විශ්වවිද්‍යාලයක් ලෙස රජයට, කර්මාන්තයට සහ සමාජයට විශේෂඥ සේවා සැපයීමෙන්; සහ

•ශ්‍රී ලංකාවේ නිරසාර, විද්‍යාත්මක, තාක්ෂණික, සමාජයීය සහ ආර්ථික සංවර්ධනයට දායක වීම.

3 ප්‍රධාන ක්‍රියාකාරකම් - ඉංජිනේරු විද්‍යාව, වාස්තු විද්‍යාව, තොරතුරු තාක්ෂණය පිළිබඳ ඉගැන්වීම්, පර්යේෂණ, උපදේශන සහ වෙනත් ව්‍යක්තීය ක්‍රියාකාරකම්.

4 කාර්යසාධන නැඹුරුව

අංක	විස්තරය	ඒකකය	2016	2017	2018•	2019	2020
	ආදායම සහ වියදම						
1	රජයේ ප්‍රදාන - පුනරාවර්තන	රු'000	1,724,000	1,950,496	2,329,350	2,756,920	2,875,000
2	ස්ව ආදායම- පුනරාවර්තන	රු'000	50,735	54,786	71,872	79,366	72,817
3	වෙනත් පුනරාවර්තන වියදම් (මහපොළ සහ ශිෂ්‍යාධාර ආදිය)	රු'000	84,937	91,077	105,523	77,175	44,038
4	මුළු ආදායම- පුනරාවර්තන (1+2+3)	රු'000	**1,859,672**	**2,096,359**	**2,506,745**	**2,913,461**	**2,991,855**
5	මුළු සේවා නියුක්ති පිරිවැය	රු'000	1,466,230	1,581,907	1,998,628	2,745,835	2,555,406
6	වෙනත් පුනරාවර්තන වියදම් (ක්ෂය හැර)	රු'000	613,618	670,014	687,696	704,396	478,607
7	අතිරික්තය / හිඟය {4-(5+6)}	රු'000	**(220,176)**	**(155,562)**	**(179,579)**	**(536,770)**	**(42,158)**
8	රජයේ ප්‍රදාන - ප්‍රාග්ධන	රු'000	1,353,500	745,000	562,000	400,000	423,000
9	වෙනත් ප්‍රදාන – ප්‍රාග්ධන වියදම	රු'000	119,913	668,647	8,224	78,571	114,174
10	උත්පාදිත අරමුදල – ප්‍රාග්ධන වියදම	රු'000	34,812	8,901	4,729	7,803	5,230
11	ප්‍රාග්ධන වියදම් - රජයේ ප්‍රදාන	රු'000	1,363,959	780,993	545,575	423,514	387,341
12	පිරියැය ප්‍රතිසාධන ක්‍රියාකාරකම්වලින් ලැබීම්	රු'000	587,443	590,905	600,635	623,107	556,765
13	පිරිවැය ප්‍රතිසාධන ක්‍රියාකාරකම් මත වියදම	රු'000	482,398	508,563	536,645	520,324	525,271
	වත්කම් සහ වගකීම්						
14	ආයෝජන	රු'000	359,219	481,461	699,089	894,407	938,401
15	ජංගම නොවන වත්කම්	රු'000	4,232,292	10,935,243	10,618,846	10,175,452	10,005,372
16	ජංගම වත්කම්	රු'000	341,867	292,326	305,856	289,466	628,777
17	ජංගම වගකීම්	රු'000	673,730	776,908	934,590	1,074,171	1,022,525
18	ජංගම නොවන වගකීම්	රු'000	878,162	891,762	1,137,577	1,607,800	1,793,818
19	පරිත්‍යාග/විදේශ ආධාර (සමුච්චිත)	රු'000	1,201,196	712,239	638,353	627,362	640,354
20	සමුච්චිත අරමුදල	රු'000	2,180,290	9,328,120	8,913,271	8,049,993	8,115,854
21	සේවක සංඛ්‍යාව -අධ්‍යයන	(ගණන)	422	439	456	431	389
22	මුළු සේවක සංඛ්‍යාව	(ගණන)	1,100	1,099	1,193	1,150	1,045
23	ශිෂ්‍ය සංඛ්‍යාව	(ගණන)	7,922	7,902	7,912	8,369	6,798
	ප්‍රමුඛ කාර්ය සාධන දර්ශක						
i	මුළු ආදායමට ස්ව ආදායම	%	2.73	2.61	2.87	2.72	2.43
ii	සේවකයකුට මුළු සේවා නියුක්ති පිරිවැය	රු'000	1,333	1,439	1,675	2,388	2,445
iii	ශිෂ්‍යයෙකුට මුළු සේවා නියුක්ති පිරිවැය	රු'000	185	200	253	328	376
iv	ශිෂ්‍යයකුට/වර්ෂයකට පුනරාවර්තන ප්‍රදාන	රු'000	218	247	294	329	423
v	උපාධි අපේක්ෂයකුට මුළු පිරිවැය	රු'000	769	859	967	1,088	1,294
vi	සේවා නියුක්ති හැකියාව (ප්‍රතිඵල ලැබී මාස 3ක් ඇතුළත)	%	94	93	91	92	71
vii	සේවකයකුට ශිෂ්‍යයන්	(ගණන)	07:01	07:01	07:01	07:01	07:01
viii	අධ්‍යයන කාර්ය මණ්ඩල සේවකයකුට ශිෂ්‍යයන් (සත්‍ය)	(ගණන)	19:01	18:01	17:01	19:01	17:01
ix	වාහනයකට ශිෂ්‍යයන්	(ගණන)	180:01	202:01	202:01	209:01	178:01

21.9 විගණන කමිටු වාර්තාව -2020

විගණන කමිටුවේ සංයුතිය

විශ්වවිද්‍යාලයේ විගණන කමිටුව විධායක නොවන මණ්ඩල සාමාජිකයන් තිදෙනෙකුගෙන් සමන්විත වන අතර මූල්‍ය කළමනාකරණ කුසලතාවලින් හෙබි පුද්ගලයකු මුලසුන හොබවයි.
2020 වසර සඳහා විගණන කමිටුවේ සංයුතිය.

එස්.එම්.ටී.එච් සුබසිංහ මයා	- සභාපති
මහාචාර්ය ඊ.ආර්.කේ පෙරේරා මිය	- සාමාජික
ඒ ඉද්දමල්ගොඩ මිය	- සාමාජික

ඉහත සාමාජිකයන්ට අමතරව, විගණකාධිපති දෙපාර්තමේන්තුවේ නියෝජිතයන්ට සහ විශ්වවිද්‍යාල ප්‍රතිපාදන කොමිෂන් සභාවේ අභ්‍යන්තර විගණකවරයාට නිරීක්ෂකයන් ලෙස සහභාගී වීමට ඇරයුම් කරන ලදී.

ලේඛකාධිකාරී සහ මූල්‍යාධිකාරී ඇරයුම මත රැස්වීම්වලට සහභාගී වන අතර විශ්වවිද්‍යාලයේ අනෙක් කාර්ය මණ්ඩල සාමාජිකයන් කමිටුවට ඔවුන්ගේ පෙනී සිටීම අවශ්‍ය වන විට ඇරයුම් කරනු ලැබේ. කමිටුවේ ලේකම් ලෙස නියෝජ්‍ය අභ්‍යන්තර විගණක ක්‍රියා කරයි.

රැස්වීම්

පොදු ව්‍යාපාර චක්‍රලේඛ අංක PED/31ට අනුව, කමිටුව අවම වශයෙන් වසරකට හතර වතාවක් රැස්වීම අවශ්‍යයි. සමාලෝචනයට භාජනය වන වසර තුළ, කමිටුව අවස්ථා පහකදී මුණ ගැසී ඇති අතර මෙම රැස්වීම්වලදී අභ්‍යන්තර සහ බාහිර විගණකවරයාගේ වාර්තා සහ විමසුම් පිළිබඳව සාකච්ඡා කරන ලදී. රැස්වීම්වල කාර්ය සටහන් තොරතුරු සහ අවශ්‍ය ක්‍රියාමාර්ග සඳහා විශ්වවිද්‍යාලයේ පාලක සභාවට ලබා ගැනීමට හැකි බවට පත් කරන ලදී.

කමිටුවේ විෂය පථය

විගණන කමිටුවේ ප්‍රධාන අරමුණ වන්නේ විශ්වවිද්‍යාලයේ මූල්‍ය සහ අදාළ කටයුතු සම්බන්ධයෙන් පාලක සභාවේ වගකීම් කාර්යක්ෂමව කර ගෙන යාමට එයට සහාය දැක්වීමයි. යහපාලන චක්‍රලේඛය අනුව කමිටුවේ විෂය පථයට ඇතුළත් වන්නේ–

i. අභ්‍යන්තර විගණනයේ වගකීම් තීරණය කිරීම සහ වාර්ෂික විගණන සැලසුම් සමාලෝචනය කිරීම
ii. ආයතනයේ සියලු ක්‍රියාකාරකම් සඳහා අභ්‍යන්තර පාලන පද්ධතිය සමාලෝචනය කිරීම සහ ඇගයීම
iii. ක්‍රමවත් කාලාන්තරවලදී පිරිවැය කාර්යක්ෂමතාව සඳහා සහ අපතේ යන වියදම් ආදිය නැති කිරීමට කාර්ය සාධනය සමාලෝචනය කිරීම.
iv. බාහිර විගණකවරුන් සමග සම්බන්ධීකරණය කිරීම සහ විගණකාධිපතිගේ විමසුම් සහ වාර්තා පසුවිපරම් කිරීම
v. ව්‍යවස්ථා, නියාමන රීති සහ චක්‍රලේඛවලට අනුකූලද යන්න තක්සේරු කිරීම.
vi. ප්‍රතිකර්ම ක්‍රියාමාර්ග සඳහා අභ්‍යන්තර විගණන/බාහිර විගණන වාර්තා, කළමනාකරණ ලිපි සමාලෝචනය කිරීම
vii. පොදු ව්‍යාපාර (COPE) කමිටුවේ නිර්දේශ/නියම ක්‍රියාවට නැංවීම සමාලෝචනය කිරීම
viii. වාර්ෂික වාර්තාවේ ඇතුළත් කිරීමට කමිටුවේ සොයා ගැනීම්වල වාර්තාවක් පිළියෙළ කිරීම

වර්ෂය තුළ ක්‍රියාකාරකම්

සමාලෝචනයට භාජනය වන වසර තුළ පහත ක්‍රියාකාරකම් කමිටුව විසින් කර ගෙන යන ලදී.

1) **2020 වසර සඳහා අභ්‍යන්තර විගණන වැඩසටහන සහ ක්‍රියාකාරී සැලසුම නිර්දේශ කිරීම සහ අධීක්ෂණය කිරීම.**

කමිටුව 2020 වසර සඳහා අභ්‍යන්තර විගණන වැඩසටහන සහ ක්‍රියාකාරී සැලසුම නිර්දේශ කළ අතර වර්ෂය පුරාම එහි තත්ත්වය අධීක්ෂණය කළේය. කමිටුව අභ්‍යන්තර විගණනයේ කාර්යක්ෂමතාව සහ අභ්‍යන්තර විගණන අංශයේ කාර්ය සාධනය සමාලෝචනය සහ අධීක්ෂණය කළේය.

2) **නීති සහ රෙගුලාසි සමග අනුකූලතාව සහතික කිරීම**

විගණන කමිටුව අදාළ නීති සහ රෙගුලාසි සමග අනුකූලතාවේ තත්ත්වය පිළිබඳ බාහිර විගණකවරුන් සහ අභ්‍යන්තර විගණකවරුන් විසින් ඉදිරිපත් කළ වාර්තා සමාලෝචනය කළේය.

3) **අභ්‍යන්තර පාලන පද්ධති සමාලෝචනය කිරීම සහ ශක්තිමත් කිරීම**

කමිටුව වාර්ෂික ගබඩා සත්‍යාපනය/තොග සත්‍යාපනය පැවැත්වීමෙන්, නොපියවූ අත්තිකාරම් අය කර ගැනීම, හඳුනා නොගත් හෝ අය කර ගත නොහැකි ණය ශේෂ පියවීම, ප්‍රධාන ගබඩාවේ මෙහෙයුම්වල කාර්ය සාධනය වැඩිදියුණු කිරීමෙන් සහ අභ්‍යන්තර පාලන පද්ධතිය ශක්තිමත් කිරීමට අවශ්‍ය නිර්දේශ කිරීමෙන් විශ්වවිද්‍යාලයේ ස්ථාවර වත්කම්, ප්‍රාග්ධන සහ පුනරාවර්තන වියදම් කෙරෙහි අභ්‍යන්තර පාලනවල කාර්යක්ෂමතාව සමාලෝචනය කළේය. කමිටුව විගණකාධිපති වර්තාවේ පෙන්වා දුන් දුර්වලතා සහ සමාලෝචනයට භාජනය වන වසර තුළ නිකුත් කළ විමසුම් නිවැරදි කිරීමට ගත් ක්‍රියාමාර්ග අඛණ්ඩව සමාලෝචනයද කළේය.

තවද, කමිටුව විසින් 2019 වර්ෂය තුළ අභ්‍යන්තර විගණන අංශය විසින් ලබා දෙන ලද සියලුම නිර්දේශ සමාලෝචනය කරන ලද අතර, 2019 දෙසැම්බර් 19 වැනි දින පවත්වන ලද උසස් අධ්‍යාපන, තාක්ෂණ සහ නවෝත්පාදන අමාත්‍යාංශයේ විගණන සහ කළමනාකරණ කමිටුවේදී පෙන්වා දෙන ලද කරුණු සම්බන්ධයෙන් විශ්වවිද්‍යාලය විසින් ගෙන ඇති ක්‍රියාමාර්ග පිළිබඳව පරීක්ෂා කරන අතරතුර ක්‍රියාත්මක නොකළ සියලු ක්‍රියාමාර්ගවල ප්‍රගතිය ඇගයීමට ලක් කරන ලදී.

4) **බැඳුම්කර කඩ කිරීමේ සිද්ධි සමාලෝචනය කිරීම සහ අධීක්ෂණය කිරීම**

ජාතික විගණන කාර්යාලය විසින් වාර්තා කරන ලද බැඳුම්කර කඩ කිරීම් ගැටලු සම්බන්ධයෙන් ගත යුතු ක්‍රියාමාර්ග පිළිබඳව කමිටුව විසින් බැඳුම්කර විමර්ශන කමිටුව වෙත නිර්දේශ ඉදිරිපත් කරන ලදී.

සභාපති
විගණන කමිටුව
මොරටුව විශ්වවිද්‍යාලය
05.01.2022

(ඉංග්‍රීසි පිටපතේ අත්සන යොදා ඇත.)

22. තිරසර සංවර්ධනය මත පදනම් වූ අනාගත අපේක්ෂිත වාර්තාව

තිරසර අරමුණු ළඟා කර ගැනීම

1. අරමුණු හා ඉලක්ක හඳුනාගැනීම

විශ්වවිද්‍යාලය විසින් නියම කරගත් සීමාවන් ඔස්සේ තිරසර සංවර්ධන අරමුණු ලඟා කර ගැනීම සඳහා කටයුතු කෙරෙමින් පවතී.

2020 සහ 2030 යන වසර සඳහා වූ මොරටුව විශ්වවිද්‍යාලයේ ප්‍රධාන සැලසුම වාස්තු විද්‍යා පීඨයේ කාර්ය මණ්ඩල කණ්ඩායමක් විසින් සකස් කරන ලදී. විශ්වවිද්‍යාලයේ සියලු වර්තමාන භෞතික සංවර්ධන ක්‍රියාකිරකම් මෙම ප්‍රධාන සැලසුම අනුව සිදුකරනු ලැබේ. විශ්වවිද්‍යාලයේ කඩිනම් පුළුල් වීමත් සමඟ 2020 එහ 2030 සඳහා සංශෝධිත සැලසුමක් විශ්වවිද්‍යාලයේ සියලු පීඨ නියෝජනය කරන විශේෂඥයන් කණ්ඩායමක් විසින් ජාතික සංවර්ධන සැලසුම් සහ උසස් අධ්‍යාපන අමාත්‍යාංශයේ සහ විශ්වවිද්‍යාල ප්‍රතිපාදන කොමිෂන් සභාවේ සංයුක්ත සැලසුම් සමඟ අනුකූලව මොරටුව විශ්වවිද්‍යාලයේ භෞතික යටිතල පහසුකම්වල කඩිනම් සංවර්ධනය ඇතුලත් කරමින් වැඩි දියුණු කරමින් පවතී.

- අරමුණු අංක 04

පරිපූර්ණ සහ සමානාත්මතාවයෙන් යුත් ගුණාත්මක අධ්‍යාපනයක් සහතික කිරීම සහ සැමට දිගුකාලීන අධ්‍යාපනික අවස්ථා ප්‍රවර්ධනය කිරීම

විශ්වවිද්‍යාලයේ උපාය මාර්ගික කලමනාකරණ සැලසුම තුල පරිපූර්ණ සහ සමානාත්මතාවයෙන් යුත් ගුණාත්මක අධ්‍යාපනයක් සහතික කිරීම සහ සැමට දිගුකාලීන අධ්‍යාපනික අවස්ථා ප්‍රවර්ධනය කිරීම යන කරුණු පිළිබඳ ව පැහැදිලිව දක්වා ඇති අතර, විශ්වවිද්‍යාලයේ මගින් පවත්වනු ලබන සියළු ම අධ්‍යයන සහ පර්යේෂණ මූලික ක්‍රියාකාරකම් කටයුතු තුල මෙම අරමුණ සාක්ෂාත් කර ගැනීම සඳහා ප්‍රමුඛත්වය ලබා දී කටයුතු කෙරේ.

ගුණාත්මක අධ්‍යාපනයක් ලබාදීම සඳහා ආචාර්යවරුන් බඳවා ගැනීමේදී ජාත්‍යන්තර මට්ටමේ නම් දරා ඇති විශ්වවිද්‍යාල වලින් ආචාර්ය උපාධි ලබාගත් ආචාර්යවරුන් සඳහා ප්‍රමුඛත්වය දීමට අපේක්ෂා කෙරේ.

මෙම අරමුණු සාක්ෂාත් කර ගැනීම සඳහා අවශ්‍ය යටිතල පහසුකම් සංවර්ධනය කිරීම ඉලක්කගත කර ඇත.

- අරමුණු අංක 05

ස්ත්‍රී පුරුෂ සමානාත්මතාවය ඇති කිරීම සහ සියළු ම කාන්තාවන් සහ ගැහැණු දරුවන් සවිබල ගැන්වීම.

විශ්වවිද්‍යාලයේ උපාය මාර්ගික කලමනාකරණ සැලසුම තුල මේ පිළිබඳ ව පැහැදිලිව දක්වා ඇති අතර ඒ අනුව කටයුතු කෙරේ.

- අරමුණු අංක 06

සියළු දෙනාට ජල සහ සනීපාරක්ෂක්ෂක පහසුකම් සැපයීම සහතික කිරීම සහ ඒවායෙහි තිරසාර කළමණාකරණය.
100% ක් ඩෙංගු වැනි වසංගත රෝගවලින් තොර හරිත විශ්වවිද්‍යාලයක් බවට පත් කිරීමට අපේක්ෂා කෙරේ.

- අරමුණු අංක 07

සියළු දෙනාට දැරිය හැකි මිලකට, විශ්වාසනීය, තිරසාර සහ නවීන බලශක්ති ප්‍රවේශ සහතික කිරීම.
බලශක්ති භාවිතය පිළිබඳ කළමණාකරණ කමිටුවක් පත්කර ඇති අතර 2030 වන විට 25% ක් කාර්යක්ෂම විකල්ප බලශක්ති සඳහා යොමු වීමට අපේක්ෂා කරන අතර මේවන විටත් Smart Grid ව්‍යාපෘතියක් ආරම්භ කර ඇත.

- අරමුණු අංක 09

ප්‍රශස්ථ යටිතල පහසුකම් ගොඩනැංවීම, පුළුල් හා තිරසාර කර්මාන්තකරණය ප්‍රවර්ධනය කිරීම සහ නව්‍යකරණය.
මේ පිළිබඳ කර්මාන්ත ආශ්‍රිත පාර්ශවකරුවන් සමඟ ඒකාබද්ධ පර්යේෂණ පවත්වාගෙන යනු ලබන අතර ඒවා තවදුරටත් වැඩිදියුණු කිරීමට අපේක්ෂා කෙරේ.

- අරමුණු අංක 13

දේශගුණ විපර්යාස සහ එහි බලපෑම වලක්වා ගැනීමට කටයුතු කිරීම සහ ඒ පිලිබඳව කඩිනම් ක්‍රියාමාර්ග ගැනීම

විශ්වවිද්‍යාලය මගින් පවත්වනු ලබන ඇතැම් අධ්‍යයන පාඨමාලා තුල ඉගැන්වීම් කටයුතු, පර්යේෂණ හා සංවර්ධන කටයුතු සහ උපදේශන කටයුතු ඔස්සේ ඉහත දක්වා ඇති අරමුණු අංක 06, 07, 09, සහ 13 ට අදාළ කරුණු පිළිබඳව අවධානය යොමු කොට තිබේ.

2. අරමුණු හා ඉලක්ක ආයතනයේ සැලසුම් වලට ඇතුලත් කිරීම

විශ්වවිද්‍යාල ව්‍යවස්ථා විධිවිධාන හා ප්‍රතිපත්ති වලට අනුකූල ව දැනුම බෙදා හැරීම තුලින් සවිබල ගැන්වීම (විශේෂයෙන් ම දුෂ්කර පලාත් වලින් විශ්වවිද්‍යාල ප්‍රවේශය ලැබූ ආර්ථික වශයෙන් පසුබෑමක් සහිත සිසු සිසුවියන් ගේ දිළිඳුකම තුරන් කිරීම) අරමුණු කර ගනිමින් අධ්‍යයන පාඨමාලා මෙහෙයවනු ලැබේ.

තවද, විශ්වවිද්‍යාලයීය කාර්ය මණ්ඩලය හා ශිෂ්‍ය ශිෂ්‍යාවන් මනා සැලසුම් සහගතව ප්‍රජා සංවර්ධන සහ සමාජ සත්කාරක වැඩසටහන් වල දිගින් දිගටම නියුතු ව සිටින අතර, මෙයින් බොහොමයක් සෘජුව ම අඩු ආදායම් ලාභී පුද්ගලයන්ට අධ්‍යාපනය ලබා දීම, භෞතික යටිතලපහසුකම් වැඩිදියුණු කිරීම ආදිය මගින් ඔවුන් තුළ පූර්ණ සංවර්ධනයක් ඇති කිරීම අරමුණු කරගනිමින් සිදු කරනු ලබයි.

3. දර්ශක සකස් කිරීම

අය-වැය ඇස්තමේන්තු තුල විශේෂයෙන් තිරසර සංවර්ධන අරමුණු සඳහන් කොට නැතත්, එම අරමුණු (විශේෂයෙන් ම අරමුණු අංක 04) සාක්ෂාත් කර ගැනීමේ ජාතික ප්‍රයත්නයට දායක වීම අරමුණු කර ගනිමින් අධ්‍යයන, පර්යේෂණ හා සංවර්ධන කටයුතු පැවැත්වීම සඳහා වක්‍රාකාරව ප්‍රතිපාදන ලබා ගැනීමට විශ්වවිද්‍යාලය අපේක්ෂා කරයි. එසේම විශ්වවිද්‍යාලයේ අධ්‍යයන කටයුතු තුලින් තිරසර සංවර්ධන අරමුණු අංක 5, 6, 7, 9, සහ 13 සාක්ෂාත් කර ගැනීමට ද කටයුතු කෙරේ. තවද, සියළු දෙනා හට පරිපූර්ණ සහ සමානාත්මතාවයෙන් යුත් ගුණාත්මක අධ්‍යාපනයක් සහතික කිරීම සහ දිගුකාලීන අධ්‍යාපනික අවස්ථා ප්‍රවර්ධනය කිරීම සහතික කිරීම සඳහා අවශ්‍ය සියළුම තත්ත්ව පාලන කටයුතු සිදු කිරීම සඳහා ද විශ්වවිද්‍යාලය විසින් අවශ්‍ය ප්‍රතිපාදන වෙන්කොට ඇත.

තවද, විශ්වවිද්‍යාලයට දුර බැහැර වෙසෙන විවිධ හැකියාවන් සහිත අරමුණු කර ගනිමින් විවෘත හා දුරස්ථ අධ්‍යාපන කේන්ද්‍රය (CODL) මගින් පාඨමාලා මෙහෙයවනු ලැබේ. ඒ සඳහා අය-වැය ප්‍රතිපාදන වෙන් කොට ඇති අතර, විශ්වවිද්‍යාලයේ සාමාන්‍ය ක්‍රියාපටිපාටියෙන් බැහැර වෙමින් විවිධ හැකියාවන් සහිත පුද්ගලයන් හට අධ්‍යාපන ක්ෂේත්‍රයේ විශිෂ්ඨයන් වීමට මඟ විවර කිරීම මගින් ඔවුන් සවිබල ගන්වා ඇත. එවැනි කටයුතු වලට පහසුකම් සැපයීම සඳහා විශ්වවිද්‍යාලය විසින් අමතර අයවැය ප්‍රතිපාදන අපේක්ෂා කෙරේ.

4. දත්ත පවත්වා ගැනීම

අදාල පාඨමාලාව මෙහෙයවනු ලබන අධ්‍යයනාංශය මගින් ඒ ඒ පාඨමාලාවට අදාල දත්ත වාර්තා පවත්වා ගෙනු යනු ලැබේ.

5. සන්ධිස්ථාන හඳුනා ගැනීම

ක්‍රියාකාරී සැලසුම් සහ උපාය මාර්ගික සැලසුම් සංශෝධනය කිරීමෙන් අනතුරුව අධීක්ෂණය කල යුතු සන්ධිස්ථාන මොනවාදැයි අර්ථ දක්වනු ලැබේ. මෙය සංවර්ධන අදියරේ පවතින අතර, අදාළ ක්ෂේත්‍ර හඳුනාගෙන සුදුසු ක්‍රියාකාරී සැලසුම් සංවර්ධනය කෙරේ.

6. ප්‍රගතිය මැනීම

එක් එක් අධ්‍යයනාංශ මගින් පවත්වනු ලබන උපදේශන කමිටු රැස්වීම් මගින් සහ තත්ත්ව සහතික කිරීමේ ඒකකය මගින් ප්‍රගති සමාලෝචන කටයුතු සිදුකෙරේ.

23. විගණකාධිපතිගේ වාර්තාව සහ මූල්‍ය ප්‍රකාශය පිළිබඳ අදහස්

ජාතික විගණන කාර්යාලය
தேசிய கணக்காய்வு அலுவலகம்
NATIONAL AUDIT OFFICE

මගේ අංකය / எனது இல. / My No. } HED/C/UOM/6/20/FA

ඔබේ අංකය / உமது இல. / Your No. }

දිනය / திகதி / Date } 2021 ඔක්තෝබර් 25 දින

උපකුලපති

මොරටුව විශ්වවිද්‍යාලය

මොරටුව විශ්වවිද්‍යාලයේ 2020 දෙසැම්බර් 31 දිනෙන් අවසන් වර්ෂය සඳහා වූ මූල්‍ය ප්‍රකාශන සහ වෙනත් නෛතික හා නියාමන අවශ්‍යතා පිළිබඳව 2018 අංක 19 දරන ජාතික විගණන පනතේ 12 වන වගන්තිය ප්‍රකාරව විගණකාධිපති වාර්තාව

යටෝක්ත වාර්තාව මේ සමඟ එවා ඇත.

ඩබ්ලිව්.පී.සී. වික්‍රමරත්න

විගණකාධිපති

පිටපත් :-
01. ලේකම්, මුදල් අමාත්‍යාංශය
02. ලේකම්, අධ්‍යාපන අමාත්‍යාංශය
03. සභාපති, විශ්වවිද්‍යාල ප්‍රතිපාදන කොමිෂන් සභාව

අංක 306/72, පොල්දූව පාර, බත්තරමුල්ල, ශ්‍රී ලංකාව
இல. 306/72, பொல்துவ வீதி, பத்தரமுல்லை, இலங்கை.
No. 306/72, Polduwa Road, Battaramulla, Sri Lanka.
+94 11 2 88 70 28 - 34
+94 11 2 88 72 23
ag@auditorgeneral.gov.lk
www.naosl.gov.lk

ජාතික විගණන කාර්යාලය
தேசிய கணக்காய்வு அலுவலகம்
NATIONAL AUDIT OFFICE

මගේ අංකය எனது இல. My No. HED/C/UOM/6/20/FA

ඔබේ අංකය உமது இல. Your No.

දිනය திகதி Date 2021 ඔක්තෝබර් 29 දින

උපකුලපති

මොරටුව විශ්වවිද්‍යාලය

මොරටුව විශ්වවිද්‍යාලයේ 2020 දෙසැම්බර් 31 දිනෙන් අවසන් වර්ෂය සඳහා වූ මූල්‍ය ප්‍රකාශන සහ වෙනත් නෛතික හා නියාමන අවශ්‍යතා පිළිබඳව 2018 අංක 19 දරන ජාතික විගණන පනතේ 12 වන වගන්තිය ප්‍රකාරව විගණකාධිපති වාර්තාව

---

1. මූල්‍ය ප්‍රකාශන

1.1 මතය

මොරටුව විශ්වවිද්‍යාලයේ 2020 දෙසැම්බර් 31 දිනට මූල්‍ය තත්ත්ව ප්‍රකාශනය සහ එදිනෙන් අවසන් වර්ෂය සඳහා වූ මූල්‍ය කාර්ය සාධන ප්‍රකාශනය, ශුද්ධ වත්කම් වෙනස්වීමේ ප්‍රකාශනය සහ එදිනෙන් අවසන් වර්ෂය සඳහා මුදල් ප්‍රවාහ ප්‍රකාශනය සහ මූල්‍ය ප්‍රකාශන වලට අදාළ සටහන්, සාරාංශගත වැදගත් ගිණුම්කරණ ප්‍රතිපත්තිවලින් සමන්විත 2020 දෙසැම්බර් 31 දිනෙන් අවසන් වර්ෂය සඳහා වූ මූල්‍ය ප්‍රකාශන ශ්‍රී ලංකා ප්‍රජාතාන්ත්‍රික සමාජවාදී ජනරජයේ ආණ්ඩුක්‍රම ව්‍යවස්ථාවේ 154(1) ව්‍යවස්ථාව සමග සංයෝජිතව කියවිය යුතු 2018 අංක 19 දරන ජාතික විගණන පනතේ සහ 1971 අංක 38 දරන මුදල් පනතේ විධිවිධාන ප්‍රකාරව මාගේ විධානය යටතේ විගණනය කරන ලදී. ආණ්ඩුක්‍රම ව්‍යවස්ථාවේ 154 (6) ව්‍යවස්ථාව ප්‍රකාරව මාගේ වාර්තාව යථා කාලයේදී පාර්ලිමේන්තුවේ සභාගත කරනු ලැබේ.

විශ්වවිද්‍යාලයේ මූල්‍ය ප්‍රකාශන තුළින් 2020 දෙසැම්බර් 31 දිනට මූල්‍ය තත්ත්වය සහ එදිනෙන් අවසන් වර්ෂය සඳහා එහි මූල්‍ය ක්‍රියාකාරිත්වය හා මුදල් ප්‍රවාහ ශ්‍රී ලංකා රාජ්‍ය අංශ ගිණුම්කරණ ප්‍රමිතිවලට අනුකූලව සත්‍ය හා සාධාරණ තත්ත්වයක් පිළිබිඹු කරන බව මා දරන්නා වූ මතය වේ.

1.2 මතය සඳහා පදනම

ශ්‍රී ලංකා විගණන ප්‍රමිතිවලට (ශ්‍රී.ලං.වි.ප්‍ර) අනුකූලව මා විගණනය සිදු කරන ලදී. මෙම විගණන ප්‍රමිති යටතේ වූ මාගේ වගකීම, මෙම වාර්තාවේ මූල්‍ය ප්‍රකාශන විගණනය සම්බන්ධයෙන් විගණකගේ වගකීම යන කොටසේ තවදුරටත් විස්තර කර ඇත. මාගේ

අංක 306/72, පොල්දූව පාර, බත්තරමුල්ල, ශ්‍රී ලංකාව
இல. 306/72, பொல்துவ வீதி, பத்தரமுல்லை, இலங்கை.
No. 306/72, Polduwa Road, Battaramulla, Sri Lanka
+94 11 2 88 70 28 - 34
+94 11 2 88 72 23
ag@auditorgeneral.gov.lk
www.naosl.gov.lk

මතය සඳහා පදනමක් සැපයීම උදෙසා මා විසින් ලබාගෙන ඇති විගණන සාක්ෂි ප්‍රමාණවත් සහ උචිත බව මාගේ විශ්වාසයයි.

1.3 විශ්වවිද්‍යාලයේ 2020 වාර්ෂික වාර්තාවේ ඇතුළත් අනෙකුත් තොරතුරු

මෙම විගණන වාර්තාවේ දිනට පසුව මට ලබා දීමට බලාපොරොත්තු වන විශ්වවිද්‍යාලයේ 2020 වාර්ෂික වාර්තාවේ ඇතුළත් කර ඇති නමුත් මූල්‍ය ප්‍රකාශන සහ ඒ පිළිබඳව වූ මගේ විගණන වාර්තාවේ ඇතුළත් නොවන තොරතුරු, අනෙකුත් තොරතුරු යන්නෙන් අදහස් වේ. මෙම අනෙකුත් තොරතුරු සඳහා කළමනාකරණය වගකිව යුතුය.

මූල්‍ය ප්‍රකාශන සම්බන්ධයෙන් වූ මගේ මතයෙන් අනෙකුත් තොරතුරු ආවරණය නොකරන අතර මම ඒ පිළිබඳ කිසිදු ආකාරයක සහතිකවීමක් හෝ මතයක් ප්‍රකාශ නොකරමි.

මූල්‍ය ප්‍රකාශන පිළිබඳ මගේ විගණනයට අදාළව, මගේ වගකීම වන්නේ ඉහත හඳුනාගත් අනෙකුත් තොරතුරු ලබා ගත හැකි වූ විට කියවීම සහ එසේ කිරීමේදී අනෙකුත් තොරතුරු මූල්‍ය ප්‍රකාශන සමග හෝ විගණනයේදී හෝ වෙනත් ආකාරයකින් ලබාගත් මගේ දැනුම අනුව ප්‍රමාණාත්මක වශයෙන් නොගැලපෙනවාද යන්න සලකා බැලීමයි.

විශ්වවිද්‍යාලයේ 2020 වාර්ෂික වාර්තාව කියවන විට, එහි ප්‍රමාණාත්මක වරදවා දැක්වීම් ඇති බව මම නිගමනය කළහොත්, නිවැරදි කිරීම සඳහා පාලනය කරන පාර්ශවයන් වෙත එම කරුණු සන්නිවේදනය කළ යුතුය. තව දුරටත් නිවැරදි නොකළ වරදවා දැක්වීම් තිබේ නම්, ඒවා ආණ්ඩුක්‍රම ව්‍යවස්ථාවේ 154 (6) ව්‍යවස්ථාව ප්‍රකාරව මා විසින් යථා කාලයේදී පාර්ලිමේන්තුවේ සභාගත කරනු ලබන වාර්තාවට ඇතුළත් කරනු ඇත.

1.4 මූල්‍ය ප්‍රකාශන පිළිබඳ කළමනාකරණයේ සහ පාලනය කරන පාර්ශවයන්ගේ වගකීම්

මෙම මූල්‍ය ප්‍රකාශන ශ්‍රී ලංකා රාජ්‍ය අංශයේ ගිණුම්කරණ ප්‍රමිතිවලට අනුකූලව පිළියෙල කිරීම හා සාධාරණ ලෙස ඉදිරිපත් කිරීම සහ වංචා හෝ වැරදි හේතුවෙන් ඇතිවිය හැකි ප්‍රමාණාත්මක සාවද්‍ය ප්‍රකාශයන්ගෙන් තොරව මූල්‍ය ප්‍රකාශන පිළියෙල කිරීමට හැකිවනු පිණිස අවශ්‍ය වන අභ්‍යන්තර පාලනයන් තීරණය කිරීම කළමනාකරණයේ වගකීම වේ.

මූල්‍ය ප්‍රකාශන පිළියෙල කිරීමේදී, විශ්වවිද්‍යාලය අඛණ්ඩව පවත්වාගෙන යාමේ හැකියාව තීරණය කිරීම කළමනාකරණයේ වගකීමක් වන අතර, කළමනාකාරිත්වය විශ්වවිද්‍යාලය ඇවර කිරීමට අදහස් කරන්නේ නම් හෝ වෙනත් විකල්පයක් නොමැති විටදී මෙහෙයුම් නැවැත්වීමට කටයුතු කරන්නේ නම් හැර අඛණ්ඩ පැවැත්මේ පදනම මත ගිණුම් තැබීම හා විශ්වවිද්‍යාලයේ අඛණ්ඩ පැවැත්මට අදාළ කරුණු අනාවරණය කිරීමද කළමනාකරණයේ වගකීමකි.

විශ්වවිද්‍යාලයේ මූල්‍ය වාර්තාකරණ ක්‍රියාවලිය සම්බන්ධව පරීක්ෂා කිරීමේ වගකීම, පාලනය කරන පාර්ශවයන් විසින් දරනු ලබයි.

2018 අංක 19 දරන ජාතික විගණන පනතේ 16 (1) උප වගන්තිය ප්‍රකාරව, විශ්වවිද්‍යාලයේ වාර්ෂික සහ කාලීන මූල්‍ය ප්‍රකාශන පිළියෙල කිරීමට හැකිවන පරිදි ස්වකීය ආදායම්, වියදම්, වත්කම් හා බැරකම් පිළිබඳ නිසි පරිදි පොත්පත් හා වාර්තා පවත්වාගෙන යා යුතුය.

1.5 මූල්‍ය ප්‍රකාශන විගණනය සම්බන්ධයෙන් විගණකගේ වගකීම

සමස්තයක් ලෙස මූල්‍ය ප්‍රකාශන, වංචා සහ වැරදි නිසා ඇතිවන ප්‍රමාණාත්මක සාවද්‍ය ප්‍රකාශනයන්ගෙන් තොර බවට සාධාරණ තහවුරුවක් ලබාදීම සහ මාගේ මතය ඇතුළත් විගණකගේ වාර්තාව නිකුත් කිරීම මාගේ අරමුණ වේ. සාධාරණ සහතිකවීම උසස් මට්ටමේ සහතිකවීමක් වන නමුත්, ශ්‍රී ලංකා විගණන ප්‍රමිති ප්‍රකාරව විගණනය සිදු කිරීමේදී එය සෑමවිටම ප්‍රමාණාත්මක අවප්‍රකාශනයන් අනාවරණය කරගන්නා බවට වන තහවුරු කිරීමක් නොවනු ඇත. වංචා සහ වැරදි තනි හෝ සාමූහික ලෙස බලපෑම නිසා ප්‍රමාණාත්මක අවප්‍රකාශනයන් ඇතිවිය හැකි අතර, මෙම මූල්‍ය ප්‍රකාශන පදනම් කරගනිමින් පරිශීලකයන් විසින් ගනු ලබන ආර්ථික තීරණ කෙරෙහි වන බලපෑම මත රඳා පවතී .

ශ්‍රී ලංකා විගණන ප්‍රමිති ප්‍රකාරව විගණනයේ කොටසක් ලෙස මා විසින් විගණනයේදී වෘත්තීය විනිශ්චය සහ වෘත්තීය සැකමුසුබවින් යුතුව ක්‍රියා කරන ලදී. මා විසින් තවදුරටත්,

- ප්‍රකාශ කරන ලද විගණන මතයට පදනමක් සපයා ගැනීමේදී වංචා හෝ වැරදි හේතුවෙන් මූල්‍ය ප්‍රකාශනවල ඇති විය හැකි ප්‍රමාණාත්මක සාවද්‍ය ප්‍රකාශනයන් ඇතිවීමේ අවදානම් හඳුනාගැනීම හා තක්සේරු කිරීම සඳහා අවස්ථාවෝචිතව උචිත විගණන පරිපාටි සැලැසුම් කර ක්‍රියාත්මක කරන ලදී. වරදවා දැක්වීම හේතුවෙන් සිදුවන ප්‍රමාණාත්මක සාවද්‍ය ප්‍රකාශයන්ගෙන් සිදුවන බලපෑමට වඩා වංචාවකින් සිදුවන්නා වූ බලපෑම ප්‍රබල වන්නේ ඒවා දුස්සන්ධානයෙන්, ව්‍යාජ ලේඛන සැකසීමෙන්, චේතනාන්විත මඟහැරීමෙන්, වරදවා දැක්වීමෙන් හෝ අභ්‍යන්තර පාලනයන් මග හැරීමෙන් වැනි හේතු නිසා වන බැවිනි.
- අභ්‍යන්තර පාලනයේ සඵලදායිත්වය පිළිබඳව මතයක් ප්‍රකාශ කිරීමේ අදහසින් නොවුවද, අවස්ථාවෝචිතව උචිත විගණන පරිපාටි සැලසුම් කිරීම පිණිස අභ්‍යන්තර පාලනය පිළිබඳව අවබෝධයක් ලබාගන්නා ලදී.
- භාවිතා කරන ලද ගිණුම්කරණ ප්‍රතිපත්තිවල උචිතභාවය, ගිණුම්කරණ ඇස්තමේන්තුවල සාධාරණත්වය සහ කළමනාකරණය විසින් කරන ලද සම්බන්ධිත හෙළිදරව් කිරීම් අගයන ලදී.

- සිද්ධීන් හෝ තත්ත්වයන් හේතුවෙන් විශ්වවිද්‍යාලයේ අඛණ්ඩ පැවැත්ම පිළිබඳ ප්‍රමාණාත්මක අවිනිශ්චිතතාවයක් නිබෙද යන්න සම්බන්ධයෙන් ලබාගත් විගණන සාක්ෂි මත පදනම්ව ගිණුම්කරණය සඳහා විශ්වවිද්‍යාලයේ අඛණ්ඩ පැවැත්ම පිළිබඳ පදනම යොදා ගැනීමේ අදාලත්වය තීරණය කරන ලදී. ප්‍රමාණවත් අවිනිශ්චිතතාවයක් ඇති බවට මා නිගමනය කරන්නේ නම් මූල්‍ය ප්‍රකාශනවල ඒ සම්බන්ධයෙන් වූ හෙළිදරව්කිරීම් වලට මාගේ විගණන වාර්තාවේ අවධානය යොමු කළ යුතු අතර, එම හෙළිදරව්කිරීම් ප්‍රමාණවත් නොවන්නේ නම් මාගේ මතය විකරණය කළ යුතුය. කෙසේ වුවද, අනාගත සිද්ධීන් හෝ තත්ත්වයන් මත අඛණ්ඩ පැවැත්ම අවසන් වීමට හැකිය.

- මූල්‍ය ප්‍රකාශනවල ව්‍යුහය හා අන්තර්ගතය සඳහා පාදක වූ ගනුදෙනු හා සිද්ධීන් උචිත හා සාධාරණව ඇතුළත් වී ඇති බව සහ හෙළිදරව් කිරීම් ඇතුලත් මූල්‍ය ප්‍රකාශනවල සමස්ථ ඉදිරිපත් කිරීම අගයන ලදී.

මාගේ විගණනය තුළදී හඳුනාගත් වැදගත් විගණන සොයාගැනීම්, ප්‍රධාන අභ්‍යන්තර පාලන දුර්වලතා හා අනෙකුත් කරුණු පිළිබඳව පාලනය කරනු ලබන පාර්ශවයන් දැනුවත් කරමි.

2. වෙනත් නෛතික හා නියාමන අවශ්‍යතා පිළිබඳ වාර්තාව

2.1 2018 අංක 19 දරන ජාතික විගණන පනතේ පහත සඳහන් අවශ්‍යතාවයන් සම්බන්ධයෙන් විශේෂ ප්‍රතිපාදන ඇතුලත් වේ .

2.1.1 2018 අංක 19 දරන ජාතික විගණන පනතේ 12 (අ) වගන්තියේ සඳහන් අවශ්‍යතාවන් අනුව, විගණනය සඳහා අවශ්‍ය සියලු තොරතුරු සහ පැහැදිලි කිරීම් මා විසින් ලබාගන්නා ලද අතර, මාගේ පරීක්ෂණයෙන් පෙනී යන ආකාරයට නිසි මූල්‍ය වාර්තා විශ්වවිද්‍යාලය පවත්වාගෙන ගොස් තිබුණි.

2.1.2 2018 අංක 19 දරන ජාතික විගණන පනතේ 6 (1) (ඇ) (iii) වගන්තියේ සඳහන් අවශ්‍යතාවය අනුව විශ්වවිද්‍යාලයේ මූල්‍ය ප්‍රකාශන ඉකුත් වර්ෂය සමග අනුරූප වේ.

2.1.3 2018 අංක 19 දරන ජාතික විගණන පනතේ 6 (1) (ඇ) (iv) වගන්තියේ සඳහන් අවශ්‍යතාවය අනුව ඉකුත් වර්ෂයේදී මා විසින් සිදුකරන ලද නිර්දේශයන් ඉදිරිපත් කරන ලද මූල්‍ය ප්‍රකාශනවල ඇතුළත්ව ඇත.

2.2 අනුගමනය කරන ලද ක්‍රියාමාර්ග සහ ලබා ගන්නා ලද සාක්ෂි මත හා ප්‍රමාණාත්මක කරුණුවලට සීමා කිරීම තුළ, පහත සඳහන් ප්‍රකාශ කිරීමට තරම් කිසිවක් මාගේ අවධානයට ලක් නොවිය.

2.2.1 2018 අංක 19 දරන ජාතික විගණන පනතේ 12 (ආ) වගන්තියේ සඳහන් අවශ්‍යතාවය අනුව විශ්වවිද්‍යාලයේ පාලක මණ්ඩලයේ යම් සාමාජිකයෙකුට විශ්වවිද්‍යාලය සම්බන්ධවී යම් ගිවිසුමක් සම්බන්ධයෙන් සෘජුව හෝ අනුයාකාරයකින් සාමාන්‍ය ව්‍යාපාරික තත්වයෙන් බැහැරව සම්බන්ධයක් ඇති බව.

2.2.2 2018 අංක 19 දරන ජාතික විගණන පනතේ 12 (ඊ) වගන්තියේ සඳහන් අවශ්‍යතාවය අනුව පහත සඳහන් නිරීක්ෂණ හැර යම් අදාල ලිඛිත නීතියකට හෝ විශ්වවිද්‍යාලයේ පාලක මණ්ඩලය විසින් නිකුත් කරන ලද වෙනත් පොදු හෝ විශේෂ විධානවලට අනුකූල නොවන ලෙස ක්‍රියා කර ඇති බව.

නීතිරීති / විධානයට යොමුව	නිරීක්ෂණය
(අ) විශ්වවිද්‍යාල ප්‍රතිපාදන කොමිෂන් සභාව හා උසස් අධ්‍යාපන ආයතන සඳහා වූ ආයතනත සංග්‍රහයේ XX පරිච්ඡේදයේ 3.1 වගන්තිය	විශ්වවිද්‍යාල ආයතන සංග්‍රහයට පටහැනිව අධ්‍යයන කාර්ය මණ්ඩලයේ පැමිණීම හා පිටවීම සනාථ කර ගැනීමකින් තොරව සමාලෝචිත වර්ෂය සඳහා රු.1,459,550,041 ක් වැටුප් හා දීමනා ලෙස ගෙවා තිබුණි.
(ආ) 2003 ජූනි 02 දිනැති අංක 12 දරන පොදු ව්‍යාපාර පිළිබඳ චක්‍රලේඛය	සමාලෝචිත වර්ෂයට අදාල සංයුක්ත සැලැස්ම හා ක්‍රියාකාරී සැලැස්ම පිළියෙල කර නොතිබුණි.
(ඇ) 1978 දෙසැම්බර් 19 දිනැති අංක 842 දරන රාජ්‍ය ගිණුම් චක්‍රලේඛය	විශ්වවිද්‍යාලය සතුව පවතින ස්ථාවර වත්කම් සම්බන්ධයෙන් ස්ථාවර වත්කම් ලේඛනයක් පවත්වා ගෙන ගොස් නොතිබුණි.

2.2.3 2018 අංක 19 දරන ජාතික විගණන පනතේ 12 (උ) වගන්තියේ සඳහන් අවශ්‍යතාවය අනුව විශ්වවිද්‍යාලයේ බලතල , කර්තව්‍ය සහ කාර්යයන්ට අනුකූල නොවන ලෙස කටයුතු කර ඇති බව.

2.2.4 2018 අංක 19 දරන ජාතික විගණන පනතේ 12 (ඌ) වගන්තියේ සඳහන් අවශ්‍යතාවය අනුව විශ්වවිද්‍යාලයේ සම්පත් සකසුරුවම් ලෙස, කාර්යක්ෂම ලෙස සහ ඵලදායී ලෙස කාලසීමාවන් තුළ අදාළ නීතිරීති වලට අනුකූලව ප්‍රසම්පාදනය කර භාවිතා කර නොමැති බව.

2.3 වෙනත් නිරීක්ෂණ

(අ) 2020 දෙසැම්බර් 31 දිනට විශ්වවිද්‍යාලයේ අනුමත අධ්‍යයන හා අනධ්‍යයන කාර්යමණ්ඩල හා නතු කාර්යමණ්ඩලය සැසඳීමේදී පුරප්පාඩු පිළිවෙලින් 321 ක් හා 232 ක් විය. අධ්‍යයන කාර්යමණ්ඩලයේ පැවති පුරප්පාඩු සම්පූර්ණ නොකිරීම හේතුවෙන් බාහිර කථිකාචාර්යවරුන් බඳවා ගෙන සමාලෝචිත වර්ෂය තුළ පමණක් රු.30,962,883 ක දීමනා ගෙවා තිබුණි.

(ආ) 2020 දෙසැම්බර් 31 දිනට එකතුව රු.2,676,340 ක් වූ ශිෂ්‍යත්ව අරමුදල් 16 ක් වර්ෂ 03 සිට වර්ෂ 10 ක් තුළ කිසිදු ශිෂ්‍යත්වයක් පිරිනැමීමකට කටයුතු නොකර ඌන උපයෝජිතව පැවතිණි.

(ඇ) 2020 දෙසැම්බර් 31 දිනට විශ්වවිද්‍යාලයීය පාඨමාලා හා දෙපාර්තමේන්තු සංවර්ධන අරමුදල් 34 ක එකතුව රු.13,921,449 ක් වර්ෂය තුළ අක්‍රියව පැවති අතර අරමුදල් 21 ක එකතුව රු. 6,074,585 ක් වර්ෂ 4 ක කාලයක සිට ඌන උපයෝජිතව පැවතුණි.

ඩබ්ලිව්.පී.සී. වික්‍රමරත්න
විගණකාධිපති.

මොරටුව විශ්වවිද්‍යාලය, ශ්‍රී ලංකාව
மொறட்டுவைப் பல்கலைக்கழகம், இலங்கை
University of Moratuwa, Sri Lanka

මගේ යොමුව/எனது இல/My Ref: ඔබේ යොමුව/உமது இல/Your Ref: දිනය/திகதி/Date: 2021.10.27

විගණකාධිපති
ජාතික විගණන කාර්යාලය
අංක 306/72,
පොල්දූව පාර,
බත්තරමුල්ල.

මොරටුව විශ්වවිද්‍යාලයේ 2020 දෙසැම්බර් 31 දිනෙන් අවසන් වර්ෂය සඳහා වූ මූල්‍ය ප්‍රකාශන සහ වෙනත් නෛතික හා නියාමන අවශ්‍යතා පිළිබඳව 2018 අංක 19 දරණ ජාතික විගණන පනතේ 12 වන වගන්තිය ප්‍රකාරව විගණකාධිපති වාර්තාව.

උක්ත කරුණ සම්බන්ධයෙන් ඔබගේ අංක HED/C/UOM/6/20/FA හා 2021 ඔක්තෝබර් 25 දිනැති විගණකාධිපති වාර්තාව හා බැඳේ.

එහි සඳහන් කරුණු සම්බන්ධයෙන් පහත පැහැදිලි කිරීම් දක්වමි.

2.2.2 (අ) විශ්වවිද්‍යාල අධ්‍යයන කාර්ය මණ්ඩලය පැය 8 ක කාලයක් කාර්යාල කටයුතු ඉටු කරනු ලබන සේවක කොට්ඨාසයක් නොවන අතර ඉගෙනුම්, පර්යේෂණ, නව නිපැයුම්, ජාතික වශයෙන් වැදගත් කාර්යයන්හි නිරත වීම ආදි විශේෂිත කාර්යයන්ට දායකත්වය සපයන කාර්ය මණ්ඩලයක් වන අතර එම කාර්යයන් පොත් වල පැමිණීම හා පිටවීම සටහන් කිරීම මඟින් සීමා කිරීම් වලට යටත් කිරීමෙන් ඵලදායී සේවාවක් ලබාගැනීම ඉතාමත් අසීරු වේ. දැනට පවතින තත්ත්වයන් මතද අධ්‍යයන කාර්ය මණ්ඩලය විශ්වවිද්‍යාලයෙන් අස් නොවී රඳවා ගැනීම ඉතාමත් අසිරු කාර්යයක්ව පවතින වාතාවරණයක් තුළ තවතවත් සීමා පැනවීම මඟින් දැනට සිටින කාර්ය මණ්ඩලයද රඳවා ගැනීම පිළිබඳ ගැටළු ඇති විය හැක. එසේ වුවද මාසික වැටුප් ගෙවීමේදී සෑම අධ්‍යයන අනධ්‍යයන කාර්ය මණ්ඩල සාමාජිකයන්ගේම සේවයට පැමිණීම පිළිබඳ වාර්තා අධ්‍යයනාංශ සහ අංශ ප්‍රධානීන්ගෙන් ලබාගෙන සේවයට පැමිණීම පිළිබඳ තහවුරුවක් ලබාගන්නා බවත් ඔවුන්ගෙන් ලැබිය යුතු සේවාව අධ්‍යාපනික වැඩ පැවරීම හා වැඩකිරීම (Academic Work Load Verification) මඟින් ද අංශ ප්‍රධානීන් තහවුරු කර ගන්නා බව දන්වමි.

තවද විශ්වවිද්‍යාල කොමිෂන් සභාව හා ඳ්සස් අධ්‍යාපන ආයතන සඳහා වූ ආයතන සංග්‍රහයේ xx පරිවර්ජේදයේ 2:3 වගන්ති ප්‍රකාරව අධ්‍යයන කාර්යය මණ්ඩලය සඳහා කාර්යාලීය වෙලාවක් නියම කල යුතු නැත.මෙයින් උත්පන්න වන්නේ ඔවුන්හට නියමිත කාර්යයාල වේලාවක් නොමැති බවය. මුළු විශ්වවිද්‍යාල පද්ධතිය තුළම සිදුවන්නේ මෙම ක්‍රමවේදය වන බැවින් මොරටුව විශ්වවිද්‍යාලය තුල ද එම ක්‍රමවේදය ක්‍රියාත්මක බව කාරුණිකව දන්වමි.

(ආ) 2017 සිට 2021 දක්වාමොරටුව විශ්වවිද්‍යාලය සඳහා වන සංයුක්ත සැලැස්මක් සකස් කර ඇති අතර ඊට අදාල ක්‍රියාකාරී සැලැස්මක් වාර්ෂිකව සකස් කරනු ලැබේ.

මොරටුව විශ්වවිද්‍යාලය, බණ්ඩාරනායක මාවත, කටුබැද්ද, මොරටුව 10400, ශ්‍රී ලංකාව
மொறட்டுவைப் பல்கலைக்கழகம், பண்டாரநாயக்க மாவத்தை, கடுபெத்த, மொறட்டுவைப் 10400, இலங்கை
University of Moratuwa, Bandaranayake Mawatha, Katubedda, Moratuwa 10400, Sri Lanka

උප කුලපති/உப வேந்தர்/Vice-Chancellor: +94 112 651259 Fax: +94 112 651671 කාර්යාලය/காரியாலயம்/Office: +94 112650188, 2650301, 2650340, 2650441, 2650534 www.mrt.ac.lk Fax: +94 112650622

කෙසේ වෙතත් 2020 වසර සඳහා වූ ක්‍රියාකාරී සැලැස්ම 2020 වර්ෂයේ ආරම්භයේදීම පිළියෙල කරන ලද නමුත් , පසුගිය වසර තුල කෝවිඩ් වසංගතය නිසා පවතින ලද සේවක ගැටළු නිසා මගහැරීමකින් පාලක සභා අනුමැතිය සඳහා ඉදිරිපත් කිරීමට නොහැකි වී ඇත.එහෙත් ක්‍රියාකාරී සැලැස්ම 2021 පෙබරවාරි මස 23 වන දින පැවැත් වූ විශේෂ පාලක සභා රැස්වීමේදී අනුමත කරන ලදී. ඒ අනුව පාලක සභා අනුමැතිය නොගත්තද , විශ්වවිද්‍යාලයේ සියළු කටයුතු 2020 වසර සඳහා අදාල ක්‍රියාකාරී සැලැස්මට අනුව සිදුකර ඇත.

(ඇ) මොරටුව විශ්වවිද්‍යාලය සතුව පවතින ස්ථාවර වත්කම් සම්බන්ධව විස්තර ඇතුළත් කරමින් ස්ථාවර වත්කම් ලේඛනයක් පරිගණක පද්ධතියක් ආශ්‍රයෙන් පවත්වාගෙන යන බව දන්වමි.

2.3. (අ) <u>අනධ්‍යයන කාර්යමණ්ඩල</u>

මෙම පුරප්පාඩු පිරවීම් අමාත්‍යාංශ මගින් ගෙන්වාගනු ලබන නාම ලේඛන හා පුවත්පත් දැන්වීම් හරහා සිදු කරනු ලබයි.ඒ අනුව පුවත්පත් දැන්වීම් මගින් අයදුම්පත් කැඳවන ලද නමුත් විවිධ හේතූන් මත විශ්වවිද්‍යාලය වසා දැමීම හේතුවෙන් අදාල වලංගු කාලය ඉක්මවා ගොස් ඇත.නැවත දැන්වීම් පළ කිරීමට කටයුතු යොදා ඇත.

නාම්ලේඛන ලැබී ඇති තනතුරු සඳහා බඳවා ගැනීමේ ක්‍රියාවලිය ආරම්භ කර ඇත.

කෙසේ වුවද, මුදල් අමාත්‍යාංශය,කළමණාකරන සේවා දෙපාර්තමේන්තුව හා විශ්වවිද්‍යාල ප්‍රතිපාදන කොමිශන් සභාව මගින් විටින් විට දැනුම් දී ඇති පරිදි ප්‍රාථමික ශ්‍රේණියේ තනතුරු වලට බඳවා ගැනීම අත්හිටුවා ඇත.

<u>අධ්‍යයන කාර්යමණ්ඩල</u>

අධ්‍යයන හා අධ්‍යයන සහයක පුරප්පාඩු, අදාළ අංශ වල අවශ්‍යතාවය අනුවත්, අංශ ප්‍රධානීන්ගෙ ඉල්ලීම් වලට අනුවත් පිරවීමට කටයුතු කරනු ලබන අතර පුරප්පාඩු පිරවීමේදී ඉල්ලුම් කරන පුද්ගලයින් නියමිත ක්‍රියා පටිපාටියකට අනුව සම්මුඛ පරීක්ෂණයකට භාජනය කර සුදුසුකම් සහ හැකියාවන් සහිත පුද්ගලයින් පමණක් තෝරාගනු ලැබේ.

අදාල තනතුර සඳහා සුදුසුකම්ලත් ඉල්ලුම්කරුවන් ඉල්ලුම්කර නොමැති වීමෙන් අදාල පුරප්පාඩු පිරවීමට නොහැකි වන අතර එවිට අධ්‍යයන කටයුතු අබාණ්ඩව පවත්වාගෙන යාම සඳහා බාහිර කථිකාචාර්යවරුන්ගේ සේවය ලබාගැනීමට සිදුවේ.

(ආ) මෙම ඌන උපයෝජිත ශිෂ්‍යත්ව අරමුදල් සම්බන්ධයෙන් විස්තරාත්මකව සොයා බැලීමට හා ඒවා ක්‍රියාකාරී තත්ත්වයට පත් කිරීම සඳහා අවශ්‍ය ක්‍රියා මාර්ග ගැනීමට කටයුතු කරනු ලැබේ.

(ඇ) මෙම දෙපාර්තමේන්තු සංවර්ධන අරමුදල් සඳහා මුදල් ලැබෙනුයේ අදාල දෙපාර්තමේන්තු විසින් ස්වයං ඉපයීම් පදනම මත සිදු කරනු ලබන විවිධ පාඨමාලා/ පර්යේෂණ සහ උපදේශන සේවා මඟිනි. එහිදී අදාල අංශ ප්‍රධාන විසින් හඳුනාගනු ලබන කාර්යය මණ්ඩල

හා ශිෂ්‍ය සංවර්ධන ක්‍රියාකාරකම්, විද්‍යාගාර හා දෙපාර්තමේන්තු උපකරණ මිලදී ගැනීම වෙනුවෙන් මෙම අරමුදල් භාවිතා කරනු ලබයි. මෙම අරමුදල් එක් වර්ෂයක් හෝ වර්ෂ කිහිපයක් අක්‍රියව පැවතියත් ඒවා ඉදිරියේදී අදාල කාර්යයන් සඳහා භාවිතා කරනු ලබයි. ඒ අනුව මෙම දෙපාර්තමේන්තු සංවර්ධන අරමුදල් අදාල දෙපාර්තමේන්තු වැඩි දියුණු කිරීම් වෙනුවෙන් හා අනාගත අවශ්‍යතාවයන් වෙනුවෙන් ස්වයං ඉපයීම් කටයුතු මගින් උත්පාදනය කරනු ලබන ආදායමින් සංචිතයක් ලෙස තබා ගන්නා අරමුදලකි. මෙම අරමුදල් නිශ්චිත කාලයක් තුළ වැය කළ යුතුවන බාහිර ප්‍රභවයක් විසින් සපයන ලද අරමුදල් නොවන බැවින් ඒවා වර්ෂ කිහිපයක් වියදම් නොකර සංචිතයක් ලෙස තබා ගැනීමේ ගැටලුවක් නොමැති බව පෙනී යයි. එමෙන්ම 2020 වර්ෂයේ රටේ පැවති කොවිඩ් වසංගත තත්ත්වය හමුවේ මාස කිහිපයක් විශ්වවිද්‍යාලය සම්පූර්ණයෙන්ම වසා තිබීමත්, අනෙකුත් මාස වලද අධ්‍යනාංශ පූර්ණ ධාරිතාවයෙන් ක්‍රියාත්මක නොවීමත් හේතුවෙන් මෙම අරමුදල් 2020 වර්ෂයේ අක්‍රියව පැවතීමට හේතු විය.

එමෙන්ම පාඨමාලා සංවර්ධන අරමුදල් සඳහා මුදල් ලැබෙනුයේ අදාල දෙපාර්තමේන්තු විසින් ස්වයං ඉපයීම් පදනම මත මෙහෙයවනු ලබන පාඨමාලා තුළින් උත්පාදනය කරනු ලබන ආදායම් මගිනි. එහිදී මෙම පාඨමාලාවන් වැඩිදියුණු කිරීම වෙනුවෙන් හා අනාගත අවශ්‍යතාවයන් වෙනුවෙන් සංචිතයක් ලෙස අදාල පාඨමාලා තුළින් උපයනු ලබන ආදායමින් කොටසක් මෙලෙස පාඨමාලා සංවර්ධන අරමුදල් ලෙස පවත්වා ගෙන යනු ලබයි. එමෙන්ම මෙම අරමුදල් අනවශ්‍ය දෑ සඳහා වියදම් නොකර අවශ්‍යතාවන් පැන නගින තෙක් රඳවා තබා ගැනීම තුළින් එම පාඨමාලාවන් සඳහා මෙන්ම විශ්වවිද්‍යාලයේද මූල්‍ය ශක්තිය වර්ධනය වීමට හේතු වනු ඇත. තවද, මෙම මුදල් අදාල වර්ෂය තුළම භාවිතා කිරීමට පෙළඹවීම මගින් අර්ථවත් නොවන නිශ්ඵල කාර්යයන් සඳහා වැය කිරීමේ වඩාත් නැඹුරුවක් ඇති වීමට ඉඩ කඩ ඇත.

මහාචාර්ය එන්. ඩී. ගුණවර්ධන
උපකුලපති

පිටපත් - 01. ලේඛකාධිකාරී
02. නියෝජ්‍ය අභ්‍යන්තර විගණක

මොරටුව විශ්වවිද්‍යාලය, බණ්ඩාරනායක මාවත, කටුබැද්ද, මොරටුව 10400, ශ්‍රී ලංකාව
மொறட்டுவைப் பல்கலைக்கழகம், பண்டாரநாயக்க மாவத்தை, கடுபெத்த, மொறட்டுவைப் 10400, இலங்கை
University of Moratuwa, Bandaranayake Mawatha, Katubedda, Moratuwa 10400, Sri Lanka

උප කුලපති/உப வேந்தர்/Vice-Chancellor: +94 112 651259
Fax: +94 112 651671
කාර්යාලය/காரியாலயம்/Office: +94 112650188, 2650301, 2650340, 2650441, 2650534
Fax: +94 112650622
www.mrt.ac.lk



සාමාන්‍ය පාලන අංශය, මොරටුව විශ්වවිද්‍යාලය.
பொதுநிர்வாகப் பிரிவு, மொறட்டுவைப் பல்கலைக்கழகம்.
General Administration Division, University of Moratuwa.