වාර්ෂික වාර්තාව

2018

කෘෂිකාර්මික හා ගොවිජන රක්ෂණ මණ්ඩලය

අංක 117, සුභද්‍රාරාම පාර, ගංගොඩවිල,

නුගේගොඩ.

පටුන

- වාර්තාව ගරු ලේකම්තුමා වෙත ඉදිරිපත් කිරීම 03
- සභාපතිතුමාගේ පණිවුඩය 04
- ආයතනයේ දර්ශනය හා මෙහෙවර ප්‍රකාශය 05
- අධ්‍යක්ෂ මණ්ඩලය 06
- ආයතනයේ සංවිධාන ව්‍යුහය 07
- පෙරවදන 08

අංශභාර අධ්‍යක්ෂවරුන්ගේ වාර්තා

- මෙහෙයුම් අංශය 11
- රක්ෂණ අංශය 15
  - කෘෂිකාර්මික රක්ෂණ කටයුතු සහ පශු සම්පත් රක්ෂණ කටයුතු
- ගොවි විශ්‍රාම වැටුප් අංශය 18
  - ගොවි විශ්‍රාම වැටුප් සහ සමාජ ආරක්ෂණ ප්‍රතිලාභ යෝජනා ක්‍රමය හා ධීවර විශ්‍රාම වැටුප් සහ සමාජ ආරක්ෂණ ප්‍රතිලාභ යෝජනා ක්‍රමය
- පරිපාලන හා මානව සම්පත් අංශය 26
- අභ්‍යන්තර විගණන අංශය 31
- සැලසුම් අංශය 34
- මුදල් අංශය 37

ගිණුම්

- පෙර වසර පහක මූල්‍ය තොරතුරු 39
- සමස්ථ යෝජනා ක්‍රම සඳහා ඒකාබද්ධ ගිණුම් ප්‍රකාශන 43
- කෘෂිකාර්මික රක්ෂණ යෝජනා ක්‍රමය 46
- ගොවි විශ්‍රාම වැටුප් සහ සමාජ ආරක්ෂණ ප්‍රතිලාභ යෝජනා ක්‍රමය 69
- ධීවර විශ්‍රාම වැටුප් සහ සමාජ ආරක්ෂණ ප්‍රතිලාභ යෝජනා ක්‍රමය 85

විගණකාධිපති වාර්තා

- කෘෂිකාර්මික රක්ෂණ යෝජනා ක්‍රමය 101
- ගොවි විශ්‍රාම වැටුප් හා සමාජ ආරක්ෂණ ප්‍රතිලාභ යෝජනා ක්‍රමය 110
- ධීවර විශ්‍රාම වැටුප් හා සමාජ ආරක්ෂණ ප්‍රතිලාභ යෝජනා ක්‍රමය 117

විගණකාධිපති වාර්තා සඳහා පිළිතුරු

- කෘෂිකාර්මික රක්ෂණ යෝජනා ක්‍රමය 123
- ගොවි විශ්‍රාම වැටුප් හා සමාජ ආරක්ෂණ ප්‍රතිලාභ යෝජනා ක්‍රමය 128
- ධීවර විශ්‍රාම වැටුප් හා සමාජ ආරක්ෂණ ප්‍රතිලාභ යෝජනා ක්‍රමය 131

කෘෂිකාර්මික හා ගොවිජන රක්ෂණ මණ්ඩලය
கமத்தொழில் மற்றும் கமநலக் காப்புறுதிச் சபை
AGRICULTURAL AND AGRARIAN INSURANCE BOARD

විදුලි පණිවිඩ තැපෑල Telegrams: රක්ෂණ ரக்ஷண Rakshana

117, සුභද්‍රාරාම පාර, ගංගොඩවිල, නුගේගොඩ
117, Subadrarama Rd., Gangodavila, Nugegoda

මගේ අංකය எமது இலக்கம் My Ref. No. 3/01/13

ඔබේ අංකය உமது இலக்கம் Your Ref. No. .....

දිනය திகதி Date 2020.01.20

ලේකම්,
කෘෂිකර්ම අමාත්‍යාංශය,
නො.288,
ශ්‍රී ජයවර්ධනපුර මාවත,
රාජගිරිය.

වාර්ෂික වාර්තාව - 2018

2018 වසර තුළ කෘෂිකාර්මික හා ගොවිජන රක්ෂණ මණ්ඩලයේ පරිපාලනය, මෙහෙයුම් හා මූල්‍ය කටයුතු ක්‍රියාත්මක වූ ආකාරය සහ වර්ෂය තුළ සිදුකරන ලද සියළුම ක්‍රියාකාරකම් ඇතුළත් 2018 මණ්ඩලීය වාර්ෂික වාර්තාව මේ සමඟ ඉදිරිපත් කරමි.

පණ්ඩුක වීරසිංහ,
අධ්‍යක්ෂ ජනරාල්,
කෘෂිකාර්මික හා ගොවිජන රක්ෂණ මණ්ඩලය.

දුරකථන தொலைபேசி Telephones
ෆැක්ස් பெக்ஸ் Fax

සභාපති தலைவர் Chairman
011-2812571
011-2812572
011-2812573

අධ්‍යක්ෂ ජනරාල් பணிப்பாளர் நாயகம் Director General
011-5732397
011-2812574

ප්‍රධාන කාර්යාලය தலைமையகம் Head Office
011-5384000

ගරු සභාපතිතුමාගේ පණිවුඩය

2018 වර්ෂයේදී රජය මඟින් ගනු ලැබූ ප්‍රතිපත්තිමය තීරණයක් මත වී, බඩ ඉරිඟු, ලොකු ඵැණු, අර්තාපල්, සෝයා සහ මිරිස් යන ප්‍රධාන බෝග වර්ග හය සඳහා ගොවීන්ගෙන් රක්ෂණ වාරික මුදල් අයකිරීමකින් තොරව අක්කරයක් සඳහා වූ රු. 3,600/-ක රක්ෂණ වාරික මුදල රජය විසින් මහා භාණ්ඩාගාරය යටතේ ගෙවීමට යටත්ව, අක්කරයකට රු.40,000/-ක රක්ෂණ ආවරණයක් ලබා දීමේ රක්ෂණ වැඩසටහනක් 2018 යල කන්නයේ සිට ක්‍රියාත්මක කරන ලදී. මෙම නව රක්ෂණ වැඩසටහන ක්‍රියාත්මක වීම 2018 වර්ෂයේදී සිදුවූ සුවිශේෂී සිදුවීමක් මෙන්ම, මණ්ඩලීය ඉතිහාසයේ සහ දේශීය කෘෂිකර්ම ක්ෂේත්‍රයේ සිදුවූ ඓතිහාසික සිදුවීමක් වශයෙන්ද සඳහන් කළ හැක. නොමිලේ ක්‍රියාත්මක වන මෙම වගා රක්ෂණ වැඩසටහන මඟින් මණ්ඩලයේ මූල්‍ය ආදායම් උත්පාදනයට අහිතකර බලපෑමක් සිදුකෙරෙන නමුදු, දේශීය ගොවිජනතාව සුරක්ෂිත කර ඔවුන්ගේ ආර්ථිකය ස්ථායී කිරීම මෙහිදී රජයේ ප්‍රමුඛතම අරමුණ වී ඇත.

මෙම තත්ත්වය යටතේ වුවද මණ්ඩලය විසින් 2018 වර්ෂයේදී කෘෂි රක්ෂණ යෝජනා ක්‍රම මඟින් රු.මි.921ක ශුද්ධ ලාභයක් උපයාගෙන ඇති අතර, මෙම වර්ෂයේ උපයාගෙන ඇති මෙහෙයුම් ලාභය රු.මි.1,144.7කි. වර්ෂය තුළ මණ්ඩලයේ මුළු රක්ෂණ ආදායම රු.මි.2,482ක් වූ අතර, එය 2017 වර්ෂයට සාපේක්ෂව 1486.71%ක වර්ධනයකි.

විපතට පත් ගොවිජනතාව වෙනුවෙන් කඩිනමින් වන්දි මුදල් ගෙවීම මණ්ඩලයේ ප්‍රමුඛතම කාර්යභාරය වන අතර, 2018 වර්ෂයේදීද දිවයිනේ ප්‍රධානතම කෘෂිකාර්මික දිස්ත්‍රික්ක ගණනාවක අධික වර්ෂාව හා ගංවතුර හේතුවෙන් විපතට පත් ගොවිජනතාව වෙනුවෙන් මණ්ඩලයේ අනිවාර්ය වගා රක්ෂණ වන්දි වගකීම රු.මි. 2,930ක් පමණ වී ඇත.

මණ්ඩලය මඟින් ක්‍රියාත්මක කරනු ලබන ගොවි විශ්‍රාම වැටුප් යෝජනා ක්‍රම සංශෝධනය සඳහා අමාත්‍ය මණ්ඩල තීරණ මත පත් කරන ලද විද්වත් කමිටුව විසින් 2018 වර්ෂයේදී මූලික සාකච්ඡා ආරම්භ කර ඇත. ඒ අනුව, නව යෝජනා ක්‍රම ස්ථාපනය කෙරෙන තෙක් පවත්නා යෝජනා ක්‍රමවල දායකයින් වෙනුවෙන් විශ්‍රාම වැටුප්, මරණ හා බෙලහීන ප්‍රතිලාභ 2018 වර්ෂයේදී ද නියමිත පරිදි ගෙවන ලදී.

ඒ අනුව, මණ්ඩලීය කාර්යභාරය නව දිශානතියකට යොමු වූ වසරක් ලෙස 2018 වසර හැඳින්විය හැකි අතර, මණ්ඩලයේ මූල්‍ය ස්ථාවරත්වය වර්ධනය කර ගැනීමට හා ගොවිජනතාවගේ හා දේශීය කෘෂිකර්මාන්තයේ සුරක්ෂිතභාවය උදෙසා විශාල කාර්යභාරයක් ඉටුකිරීමට හැකි වූ වසරක් ලෙස මෙම වසර හැඳින්විය හැකිය.

සභාපති,
කෘෂිකාර්මික හා ගොවිජන රක්ෂණ මණ්ඩලය.

කෘෂිකාර්මික හා ගොවිජන රක්ෂණ මණ්ඩලය

➢ දැක්ම ..

දේශීය කෘෂිකර්මාන්තයේ අග්‍රගන්‍ය රැකවලා වීම තුළින් දකුණු ආසියාවේ පරමාදර්ශී කෘෂි රක්ෂණ ආයතනය වීම.

➢ මෙහෙවර ..

කෘෂිකාර්මික රක්ෂණය සහ ආරක්ෂණය සැලසීම සඳහා සාමූහික ප්‍රයත්නයන් හා අදාල ආයතන සම්බන්ධීකරණය තුළින් ජාත්‍යන්තරව පිළිගත හැකි විශිෂ්ඨ සේවාවක් සැපයීම.

අධ්‍යක්ෂ මණ්ඩලය - 2018

	නම	තනතුර
01	එස්.විරිතමුල්ල මහතා සභාපති කෘෂිකාර්මික හා ගොවිජන රක්ෂණ මණ්ඩලය	සභාපති
02	ආචාර්ය ඩබ්. එම්. ඩබ්. වීරකෝන් මහතා, කෘෂිකර්ම අධ්‍යක්ෂ ජනරාල්, කෘෂිකර්ම දෙපාර්තමේන්තුව	සාමාජික
03	චම්පා බාලසූරිය මහත්මිය අධ්‍යක්ෂ, රාජ්‍ය ව්‍යාපාර දෙපාර්තමේන්තුව, මහා භාණ්ඩාගාරය, කොළඹ 01.	සාමාජික
04	පී.එස්.කේ.ආර්. වීරකෝන් මහතා අතිරේක ලේකම් (පාලන හා මානව සම්පත්සංවර්ධන) කෘෂිකර්ම අමාත්‍යාංශය	සාමාජික
05	වෛද්‍ය කේ. ඩී. ආරියපාල මහතා, අතිරේක ලේකම් (පශු සම්පත් සංවර්ධන) ධීවර හා ජලජ සම්පත් සංවර්ධන සහ ග්‍රාමීය ආර්ථිකය පිළිබඳ අමාත්‍යාංශය	සාමාජික
06	එන්.බී. මොන්ටි රණතුංග මහතා අධ්‍යක්ෂ ජනරාල් (තාක්ෂණ) ධීවර හා ජලජ සම්පත් සංවර්ධන අමාත්‍යාංශය නව මහ ලේකම් කාර්යාලය මාලිගාවත්ත, කොළඹ 10.	සාමාජික
07	ඩබ්.එම්.එම්.බී.වීරසේකර මහතා ගොවිජන සංවර්ධන කොමසාරිස් ජනරාල්, ගොවිජන සංවර්ධන දෙපාර්තමේන්තුව	සාමාජික

ප්‍රායතනික ව්‍යුහය

කෘෂිකාර්මික හා ගොවිජන රක්ෂණ මණ්ඩලය

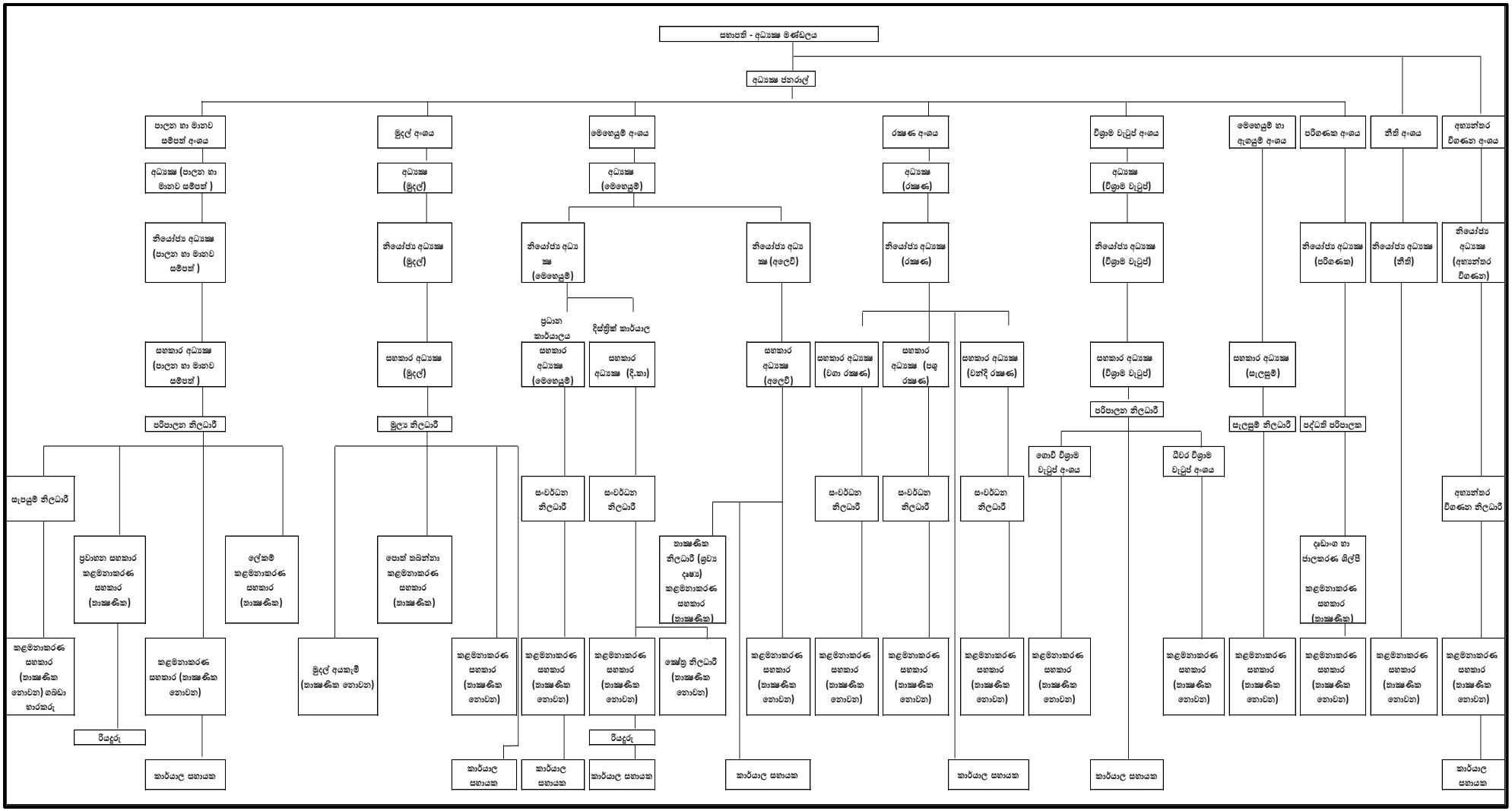

පෙරවදන

පාලනය කළ නොහැකි ස්වභාවික ආපදාවලදී ගොවිජනතාව සුරක්ෂිත කර දේශීය කෘෂිකර්මාන්තය නගා සිටුවීම උදෙසා කෘෂිකාර්මික හා ගොවිජන රක්ෂණ මණ්ඩලය වෙත පැවරී ඇති ජාතික වගකීම ඉටුකිරීම සඳහා මෙන්ම මණ්ඩලයේ මූල්‍ය ස්ථාවරත්වය වර්ධනය කර ගැනීම සඳහාද විශේෂ අවධානයක් යොමුකළ වසරක් ලෙස 2018 වසර හැඳින්විය හැකිය. ඒ අනුව, 2018 වර්ෂයේදී මණ්ඩලය කෘෂි රක්ෂණ යෝජනා ක්‍රම මඟින් රු.මි. 921ක ශුද්ධ ලාභයක් උපයාගෙන ඇති අතර, මෙම වර්ෂයේදී උපයාගත් මෙහෙයුම් ලාභය රු.මි.1,144.7කි. මෙම වර්ෂයේදීද දිවයිනේ ප්‍රධාන කෘෂිකාර්මික දිස්ත්‍රික්ක ගණනාවකම අධික වර්ෂාව හා ගංවතුර හේතුවෙන් ගොවීන්ගේ වගාවන් විශාල වශයෙන් හානි වූ අතර එහිදී විපතට පත් ගොවිජනතාව වෙනුවෙන් මණ්ඩලයේ අනිවාර්ය වගා රක්ෂණ වන්දි වගකීම රු.මි.2,930ක් පමණ වී ඇත.

වාර්ෂික වාරික ආදායම 2014 සිට 2018 දක්වා

රක්ෂණ ක්‍රමය	**2014 (රු.මිලි.)**	**2015 (රු.මිලි.)**	**2016 (රු.මිලි.)**	**2017 (රු.මිලි.)**	**2018 (රු.මිලි.)**
වගා රක්ෂණ යෝජනා ක්‍රමය	94.25	104.6	94.85	**95.66**	**128.01**
පශු සම්පත් රක්ෂණ යෝජනා ක්‍රමය	13.74	9.00	10.56	**13.39**	**10.59**
ගබඩා/ කෘෂි උපකරණ හා තෙවන පාර්ශවීය රථවාහන රක්ෂණ යෝජනා ක්‍රම	0.62	1.08	7.82	**42.11**	**137.85**
සුවසෙත හා හදිසි අනතුරු රක්ෂණ යෝජනා ක්‍රම	7.67	16.43	15.61	**5.31**	**6.34**
පොහොර සහනාධාර රක්ෂණ යෝජනා ක්‍රම	0.00	1006.4.	608.19	**0.00**	**-**
එකතුව	**116.28**	**1,137.51**	**737.03**	**156.47**	**282.79**

වාර්ෂික ශුද්ධ ලාභය 2014 සිට 2018 දක්වා

	2014 (රු.මිලි.)	**2015 (රු.මිලි.)**	**2016 (රු.මිලි.)**	**2017 (රු.මිලි.)**	**2018 (රු.මිලි.)**
මුළු ආදායම	122.5	1,156.10	782.20	5735.1	**4,398.5**
මෙහෙයුම් වියදම	(75.50)	(1,116.10)	(404.50)	(5654.2)	**(3,253.8)**
මෙහෙයුම් අතිරික්තය	47.30	40.00	377.70	80.9	**1,144.7**
රාජ්‍ය ප්‍රදාන හා අනෙකුත් ආදායම්	74.80	100.80	122.50	130.1	**4.0**
මුළු වියදම් (වෙන් කිරීම් ද ඇතුළුව)	(104.00)	(132.00)	(160.30)	168.7	**(227.7)**
වාර්ෂික ශුද්ධ ලාභය/ අලාභය	17.80	8.80	339.90	42.3	921.0

මීට අමතරව 2018 වර්ෂයේදී පශු සම්පත් රක්ෂණ යෝජනා ක්‍රමය හැර අනෙකුත් රක්ෂණ යෝජනා ක්‍රම යටතේ සීඝ්‍ර වර්ධනයක් අත්පත් කර ගෙන ඇති අතර, එය පෙර වර්ෂයට සාපේක්ෂව 154.52%ක වර්ධනයකි. විශේෂයෙන්ම ගබඩා / කෘෂි උපකරණ හා තෙවන පාර්ශවීය රථ වාහන රක්ෂණ යෝජනා ක්‍රම යටතේ 2017 වර්ෂයේදී උපයාගත් මුළු ආදායම රු.මි. 42.11ක් වූ අතර, එය 2018 වර්ෂයේදී රු. මී. 137.85ක් දක්වා වර්ධනය කර ගැනීමට හැකියාව ලැබී ඇත. මෙම ආදායමෙන් වැඩි ප්‍රමාණයක් තෙවන පාර්ශවීය රථ වාහන රක්ෂණ යෝජනා ක්‍රමය යටතේ උපයාගෙන ඇති අතර, එම යෝජනා ක්‍රමය යටතේ කිසිදු මුදලක් ප්‍රතිලාභ වශයෙන් ගෙවීමට සිදු නොවීම විශේෂ වශයෙන් සඳහන් කළ හැකිය. ප්‍රධාන වශයෙන්ම තෙවන පාර්ශවීය රථ වාහන රක්ෂණ යෝජනා ක්‍රමය ව්‍යාප්ත කිරීම සඳහා පවත්වාගෙන යනු ලබන මණ්ඩලීය බාහිර නියෝජිත ජාලයට අමතරව ගොවිජන සංවර්ධන දෙපාර්තමේන්තුව යටතේ කෘෂිකර්ම පර්යේෂණ හා නිෂ්පාදන සහකාරවරුන් හා ප්‍රාදේශීය ලේකම් කාර්යාල නියෝජිතයින් වශයෙන් පත්කර ගැනීමට කටයුතු කිරීම එම යෝජනා ක්‍රමය සීඝ්‍රයෙන් ව්‍යාප්ත වීමට හේතු වූ අතර, ඒ මඟින් උපයාගත් ආදායම මණ්ඩලයේ මූල්‍ය ස්ථාවරත්වය වර්ධනය කර ගැනීමටද බෙහෙවින් ඉවහල් විය.

2018 වාර්ෂික අයවැය සඳහා මෙම මණ්ඩලය විසින් ඉදිරිපත් කළ යෝජනාවක් අනුව වී, බඩඉරිඟු, සෝයා, ලොකු ඵෑණු, මිරිස් හා අර්තාපල් වගා අක්කරයක් සඳහා ගොවීන්ගෙන් රු.675/-ක රක්ෂණ වාරික මුදලක් අයකර ඉතිරි රු.2,925/-ක රක්ෂණ වාරික මුදල රජය මඟින් ගෙවීමට යටත්ව ගංවතුර, නියඟය හා වන අලින්ගෙන් සිදුවන හානි වෙනුවෙන් අක්කරයකට රු. 40,000/-ක උපරිමයකට යටත්ව වන්දි මුදල් ගෙවීම සඳහා රක්ෂණ වැඩසටහනක් 2017/18 මහ කන්නයේ සිට දිවයින පුරා ක්‍රියාත්මක විය. එසේ වුවද, 2018 යල කන්නයේ සිට ගොවීන්ගෙන් කිසිදු වාරික මුදලක් අය කිරීමකින් තොරව අක්කරයක් සඳහා වූ රු.3,600/-ක සම්පූර්ණ රක්ෂණ වාරික මුදල රජය මඟින් යොදවා එම රක්ෂණ වැඩසටහන රජයේ පූර්ණ දායකත්වය යටතේ ක්‍රියාත්මක කරන ලදී. මෙම නව රක්ෂණ වැඩසටහන ක්‍රියාත්මක වීම දේශීය කෘෂිකර්ම රක්ෂණ ක්ෂේත්‍රයේ මෙන්ම මණ්ඩලීය කාර්ය සාධනයේද සුවිශේෂී සන්ධිස්ථානයක් ලෙස හැඳින්විය හැක.

දේශීය ආහාර නිෂ්පාදනය කිරීමේ ජාතික මෙහෙවරක නිරතව සිටින ගොවිජනතාව සුරක්ෂිත කර දේශීය කෘෂිකර්මාන්තය නගා සිටුවීම මෙම නව රක්ෂණ වැඩසටහන ක්‍රියාත්මක කිරීමේදී රජයේ ප්‍රමුඛතම අපේක්ෂාව වී ඇත. එහිදී වගා හානි අවස්ථාවකදී ගොවි ජනතාවගේ ආර්ථිකය ස්ථාවර කිරීම උදෙසා මෙම නව රක්ෂණ වැඩසටහන මහත් පිටිවහලක් වුවද මණ්ඩලයේ මූල්‍ය ස්ථාවරත්වයට එය අහිතකර ලෙස බලපා ඇති අතර, වන්දි මුදල් ගෙවීමේදී මහා භාණ්ඩාගාරයටද විශාල වැය බරක් වනු ඇත.

නව වගා රක්ෂණ වැඩසටහන යටතේ දිවයිනේ වගා කෙරෙන ප්‍රධාන බෝග වර්ග හය සඳහා අනිවාර්ය වගා රක්ෂණය ක්‍රියාත්මක වන බැවින් විශාල වශයෙන් වගා හානි වාර්තාවන අවස්ථාවලදී එම හානි තක්සේරු කිරීම සඳහා නව තාක්ෂණික ක්‍රමවේදයක අවශ්‍යතාවය දැඩි ලෙස බලපා ඇත. ඒ අනුව, ලෝක බැංකුව හා අනුබද්ධ ජාත්‍යන්තර මූල්‍ය සමාගමේ (IFC) තාක්ෂණික සහාය ඇතිව මණ්ඩලය මඟින් හඳුන්වා දීමට කටයුතු යොදා ඇති දර්ශක මත පදනම් වූ රක්ෂණ යෝජනා ක්‍රමය මඟින් කාළගුණික තත්ත්වයන් අනුව කෘෂිකර්මාන්තයට සිදුවන බලපෑම විද්‍යාත්මකව හා තාක්ෂණික වශයෙන් තක්සේරු කර වගා හානි වූ ගොවීන් වෙත කෙටි කාලයක් තුළදී හානි පූරණය කිරීමේ ක්‍රමවේදයක් සකස් වනු ඇත.

කෘෂිකාර්මික හා ගොවිජන රක්ෂණ මණ්ඩලය මඟින් ගොවි හා ධීවර ප්‍රජාව සඳහා නව විශ්‍රාම වැටුප් යෝජනා ක්‍රමයක් හඳුන්වාදීමට ඉදිරිපත් කරන ලද අමාත්‍ය මණ්ඩල සංදේශයට අනුව පත් කරන ලද විද්වත් කමිටුව විසින් මූල්‍යමය වශයෙන් ස්ථාවර සහ තිරසාර ගොවි විශ්‍රාම වැටුප් යෝජනා ක්‍රමයක් ක්‍රියාත්මක කිරීමේ මූලික සාකච්ඡා 2018 වර්ෂයේදී ආරම්භකර ඇත. දැනට පවත්නා ගොවි විශ්‍රාම වැටුප් යෝජනා ක්‍රමයේ 2018 වර්ෂය වන විට මුළු දායක සංඛ්‍යාව 959,254ක් වේ. 2018 වර්ෂය අවසාන වන විට ගොවීන් 154,907ක් සඳහා රු.244,576,221/-ක මුදලක් විශ්‍රාම වැටුප් වශයෙන් ගෙවා ඇත. ඊට අමතරව 2018 වර්ෂයේදී දායකයින් 385ක් වෙනුවෙන් මරණ හා බෙලහීන ප්‍රතිලාභ වශයෙන් රු. 8,131,379/-ක මුදලක් ගෙවා ඇත.

2018 වර්ෂය අවසාන වනවිට ධීවර විශ්‍රාම වැටුප් යෝජනා ක්‍රමයේ මුළු දායක සංඛ්‍යාව 69,049ක් වූ අතර, විශ්‍රාම වැටුප් ලාභීන් 4,420 දෙනෙකු සඳහා රුපියල් 62,553,368/-ක මුදලක් විශ්‍රාම වැටුප් වශයෙන්ද, දායකයන් 43 දෙනෙකු වෙනුවෙන් මරණ පාරිතෝෂික වශයෙන් රු.516,000/-ක මුදලක්ද ගෙවා ඇත.

2018 වර්ෂයේදීද විශේෂ පුහුණු වැඩමුළු සඳහා අදාල විෂය ක්ෂේත්‍රයේ මාණ්ඩලික නිලධාරීන් සහභාගී කරවා වැඩිදුර පුහුණු අවස්ථා සලසා දී ඇති අතර, මණ්ඩලීය නිලධාරීන් හා පවුල්වල සාමාජිකයින්ගේ සහභාගීත්වයෙන් පැවති බක්මහ උළෙල ඇතුළු සේවක සුබ සාධන කටයුතු සඳහාද මණ්ඩලීය පූර්ණ අනුග්‍රහය ලබාදී ඇත.

2018 වර්ෂයේදී මණ්ඩලීය පුරප්පාඩු සඳහා නිලධාරීන් බඳවා ගැනීම් සිදුවී නොමැති අතර, විශ්‍රාම යාම ඇතුළු හේතු මත මෙම වර්ෂයේ සේවයෙන් ඉවත් වූ නිලධාරීන් සංඛ්‍යාව 17කි. අනුමත කාර්යමණ්ඩල සංයුතියට අනුව නියමිත කාර්ය මණ්ඩලය 421ක් වුවද සේවයේ නිරතව සිටි සේවකයින් සංඛ්‍යාව 285ක් විය. ඒ අනුව, පුරප්පාඩු සේවක සංඛ්‍යාව 136කි.

දේශගුණික හා කාලගුණික බලපෑම් හේතුවෙන් සිදුවන වගා හානි වලදී හානි පූරණය සඳහා වූ අවදානම් කළමනාකරණ ක්‍රමවේදයක් වශයෙන් කෘෂිකාර්මික රක්ෂණය ක්‍රියාත්මක කිරීම, දරිද්‍රතාවය අවසන් කිරීම හා කෘෂිකර්මාන්තය ඵලදායී හා ගෞරවනීය වෘත්තියක් බවට පත් කිරීම ඇතුළු තිරසාර සංවර්ධන අභිමතාර්ථ සාක්ෂාත් කර ගැනීම හා දේශීය ගොවිජනතාව සුරක්ෂිත කිරීම සඳහා වූ 2018 වර්ෂයේ මණ්ඩලීය ක්‍රියාකාරකම් හා කාර්ය සඵලතා මෙම වාර්තාව මඟින් ඉදිරිපත් කර ඇත.

මේ හෙයුම් අංශය

මෙහෙයුම් අංශය - 2018

අවදානම් කළමනාකරණ ක්‍රමවේදයක් වශයෙන් දේශීය කෘෂිකාර්මික ක්ෂේත්‍රයට කෘෂිකාර්මික රක්ෂණය හඳුන්වාදී දේශීය කෘෂි නිෂ්පාදනය ඉහළ නැංවීම හා කෘෂිකාර්මිකයා සුරක්ෂිත කිරීම මුඛ්‍ය කර්තව්‍යය කරගනිමින් කෘෂිකාර්මික හා ගොවිජන රක්ෂණ මණ්ඩලය ක්‍රියාත්මක වේ. නියඟය, ගංවතුර, වන අලි හානි ඇතුළු ස්වභාවික ආපදා තත්ත්වයන් තුළදී ගොවීන් මුහුණ දෙන ආර්ථික ගැටළුවලට මනා විසඳුමක් ලෙස කෘෂි රක්ෂණ ක්‍රමවේදය වැදගත් වේ. එමෙන්ම, කෘෂි ආර්ථික රටාවක් තුළින් දේශීය ආර්ථිකය ශක්තිමත් කිරීමේදී කෘෂිකාර්මික අවදානම් කළමනාකරණය වඩාත් ප්‍රායෝගික අයුරින් යොදා ගැනීම දේශීය කෘෂි ආර්ථික හා ජීවන රටාව ස්ථාවර මට්ටමක පවත්වාගෙන යාමට මහඟු පිටිවහලක් වී ඇත. විශේෂයෙන් ගොවීන්ට වඩාත් සමීප වගා රක්ෂණ යෝජනා ක්‍රමය, පශු රක්ෂණ යෝජනා ක්‍රමය, සුවසෙත හා හදිසි අනතුරු රක්ෂණය, කෘෂි උපකරණ රක්ෂණය, ගබඩා රක්ෂණය හා තෙවන පාර්ශවීය රථවාහන රක්ෂණය වැනි වැඩි ප්‍රතිලාභ සහිත රක්ෂණ යෝජනා ක්‍රම රාශියක් ගොවිජනතාව වෙනුවෙන් මණ්ඩලය මඟින් ක්‍රියාත්මක වේ.

කෘෂිකාර්මික හා ගොවිජන රක්ෂණ මණ්ඩලයේ සේවාවන් ගොවිජනතාව අතර ව්‍යාප්ත කිරීමේදී වඩාත් වැදගත් කාර්ය භාරයක් ඉටු කිරීමට මෙහෙයුම් අංශයට පැවරී ඇත. මණ්ඩලය මඟින් ක්‍රියාත්මක කිරීමට අපේක්ෂා කරනු ලබන ඉදිරි වැඩපිළිවෙල ඇතුළත් සංයුක්ත සැලැස්මට අනුකූලව සියළුම ආයතනික සැලසුම් සකස් කිරීම, එම සැලසුම් ක්‍රියාත්මක කරවීම සඳහා දීප ව්‍යාප්තව පැතිරී ඇති දිස්ත්‍රික් කාර්යාල මෙහෙයවීම, ඒ සඳහා වූ මානව හා භෞතික අවශ්‍යතා පූරණය කිරීම ඇතුළු සුවිශේෂී වූ කාර්යභාරයක් මෙහෙයුම් අංශය මඟින් ඉටු කරනු ලබයි.

- ❖ කෘෂිකාර්මික ක්ෂේත්‍රයේ රක්ෂණ සේවා සපයන ප්‍රධාන රාජ්‍ය ආයතනය වශයෙන් දේශීය කෘෂිකර්මාන්තය නංවාලීමේ හා කෘෂිකාර්මිකයාගේ ආර්ථිකය ස්ථාවර කිරීමෙහිලා කෘෂිකාර්මික හා ගොවිජන රක්ෂණ මණ්ඩලය වෙත පැවරී ඇති වගකීම උපරිම ආකාරයෙන් ඉටු කිරීම අරමුණු කරගනිමින්, 2018 වර්ෂයේදීද රක්ෂණ යෝජනා ක්‍රම රාශියක් දීප ව්‍යාප්තව ක්‍රියාත්මක කිරීමට මෙහෙයුම් අංශය කටයුතු කර ඇත.
    1. වගා රක්ෂණ යෝජනා ක්‍රම(16)
        - වී වගා රක්ෂණ යෝජනා ක්‍රමය
        - බඩ ඉරිඟු වගා රක්ෂණ යෝජනා ක්‍රමය
        - ලොකු ළූණු වගා රක්ෂණ යෝජනා ක්‍රමය
        - අර්තාපල් වගා රක්ෂණ යෝජනා ක්‍රමය
        - මිරිස් වගා රක්ෂණ යෝජනා ක්‍රමය
        - සෝයා වගා රක්ෂණ යෝජනා ක්‍රමය
        - අතිරේක බෝග වගා රක්ෂණ යෝජනා ක්‍රමය (මුං, රටකජු, උඳු)
        - උක් වගා රක්ෂණ යෝජනා ක්‍රමය
        - අපනයන බෝග වගා රක්ෂණ යෝජනා ක්‍රමය (ගම්මිරිස්, කුරුඳු)
        - වැවිලි බෝග වගා රක්ෂණ යෝජනා ක්‍රමය (තේ වගාව)
        - පොල් වගා රක්ෂණ යෝජනා ක්‍රමය

- මල් වගා රක්ෂණ යෝජනා ක්‍රමය
- ඉඟුරු වගා රක්ෂණ යෝජනා ක්‍රමය
- එළවළු වගා රක්ෂණ යෝජනා ක්‍රමය
- කෙසෙල් වගා රක්ෂණ යෝජනා ක්‍රමය
- පළතුරු වගා රක්ෂණ යෝජනා ක්‍රමය

2. ගබඩා රක්ෂණ යෝජනා ක්‍රමය
3. කෘෂි උපකරණ රක්ෂණ යෝජනා ක්‍රමය
4. පශු රක්ෂණ යෝජනා ක්‍රම(2)
    - ගව
    - එළු
5. හදිසි අනතුරු රක්ෂණ යෝජනා ක්‍රමය
6. සුවසෙත සෞඛ්‍ය රක්ෂණ යෝජනා ක්‍රමය
7. තෙවන පාර්ශවීය රථවාහන රක්ෂණ යෝජනා ක්‍රමය
8. සමාජ ආරක්ෂණ යෝජනා ක්‍රම(2)
    - ගොවි විශ්‍රාම වැටුප් යෝජනා ක්‍රමය
    - ධීවර විශ්‍රාම වැටුප් යෝජනා ක්‍රමය

ඒ අනුව, මණ්ඩලය යටතේ ක්‍රියාත්මක සමස්ථ රක්ෂණ යෝජනා ක්‍රම සංඛ්‍යාව 25කි.

නියඟය, ගංවතුර හා වන අලින්ගෙන් සිදුවන ආපදාවලින් වගා කටයුතුවලට ඇති වියහැකි හානි නිසා ගොවි ප්‍රජාවට මුහුණ දීමට සිදුවන දුෂ්කරතාවලට පිළියමක් වශයෙන් වී, බඩ ඉරිඟු, අර්තාපල්, ලොකුළූණු, සෝයා හා මිරිස් වගාවන් සඳහා ගොවීන්ගේ සහ රජයේ දායකත්වය සහිත අනිවාර්ය රක්ෂණ යෝජනා ක්‍රමයකට ගොවීන් දායක කරගැනීම සිදුවූ අතර, 2018 යල කන්නයේ සිට ගොවීන්ගෙන් වාරික මුදල් අය කිරීමෙන් තොරව රජයේ ප්‍රතිපත්තිමය තීරණයක් මත අක්කරයක් සඳහා උපරිමය රු.40,000/-ට යටත්ව රක්ෂණ ආවරණයක් ලබා දීමට රජය විසින් කටයුතු කරන ලදී. කෘෂිකර්ම අමාත්‍යාංශය, ගොවිජන සේවා දෙපාර්තමේන්තුව, කෘෂිකර්ම දෙපාර්තමේන්තුව, මහවැලි සංවර්ධන අධිකාරිය, රාජ්‍ය හා රාජ්‍ය නොවන බැංකු ඇතුළු අදාල සියළු ආයතන සම්බන්ධීකරණයෙන් මෙම රක්ෂණ යෝජනා ක්‍රමය 2018 යල කන්නයේ සිට මණ්ඩලය විසින් දීප ව්‍යාප්තව ක්‍රියාත්මක කරනු ලැබේ.

<u>මෙහෙයුම් අංශය මඟින් ක්‍රියාත්මක කරන ලද වැඩසටහන් :</u>

- ❖ 2017/18 මහ කන්නයේ වී අස්වැන්න නෙළා ගැනීමෙන් අනතුරුව අනුරාධපුර ජය ශ්‍රී මහා බෝධීන් වහන්සේ අභියස ජාතික අලුත් සහල් මංගල්‍යය 2018.04.07 හා 08 දෙදින අතිගරු ජනාධිපති මෛත්‍රීපාල සිරිසේන මැතිතුමාගේ ප්‍රධානත්වයෙන් පැවති අතර, පිරිත් මණ්ඩපය ඉදිකිරීම, ශබ්ද විකාශන පහසුකම් සැපයීම ඇතුළු කාර්යයන් බොහොමයක් මණ්ඩලයේ අනුග්‍රාහකත්වයෙන් හා නිලධාරීන්ගේ සහභාගීත්වයෙන් සිදු කරන ලදී.
- ❖ 70වන අභිමානවත් නිදහස් සමරු උළෙල 2018.02.04 දින පොළොන්නරුව, රාජකීය මධ්‍ය මහා විද්‍යාලයීය ක්‍රීඩාංගණයේදී උත්කර්ශවත් අයුරින් පැවැත්වීමට කටයුතු කෙරිණ. මේ සඳහා පොළොන්නරුව දිස්ත්‍රික්කයේ රාජ්‍ය හා රාජ්‍ය නොවන ආයතන

උපරිම දායකත්වය ලබාදුන් අතර, දැයේ නිදහස සියළු ජනතාවගේ ජීවනෝපාය ශක්තිමත් කිරීමට මහත් දායකත්වයක් ලබා දෙන හෙයින්, නිදහස් සමරු උළෙල සාර්ථක කරලීම සඳහා ශබ්ද විකාශන පහසුකම් සැපයීම වෙනුවෙන් මණ්ඩලීය දායකත්වය ලබාදුන් අතර, මණ්ඩලයේ නිලධාරීන්ගේ සහභාගීත්වය හා සහයෝගය ලබා දෙන ලදී.

- දේශීය කෘෂිකර්මාන්තයේ උන්නතිය උදෙසා ගොවීන් වඩාත් දිරිමත් කිරීම වෙනුවෙන් වී, බඩ ඉරිඟු, අර්තාපල්, ලොකුළූණු, මිරිස් හා සෝයා වගාවන් සඳහා නොමිලේ රක්ෂණය හඳුන්වාදීමේ ජාතික වැඩසටහන 2018.05.28 වන දින හම්බන්තොට දිස්ත්‍රික්කයේ, නෝනාගම සංස්කෘතික මධ්‍යස්ථානයේදී ගරු කෘෂිකර්ම අමාත්‍ය මහින්ද අමරවීර මැතිතුමාගේ ප්‍රධානත්වයෙන් සහ මැති ඇමතිවරුන්ගේ හා රාජ්‍ය නිලධාරීන්ගේ සහභාගීත්වයෙන් පවත්වන ලදී.
- නිරසාර සංවර්ධන ඉලක්කයන් තේමා කරගනිමින් මුද්‍රණ හා ජනමාධ්‍ය අමාත්‍යංශය මඟින් සංවිධානය කරන ලද " V 2025 Enterprises Sri Lanka" ප්‍රදර්ශනය 2018 අගෝස්තු මස 17 දින සිට 19 දින දක්වා මොණරාගල දිස්ත්‍රික්කයේ පැවැත්වුණු අතර, එහිදී මණ්ඩලය නියෝජනය කරමින් ප්‍රදර්ශන කුටියක් පවත්වාගෙන යන ලදී. එහිදී අත්පත්‍රිකා, බැනර්, පෝස්ටර් හා මල්ටිමීඩියා ප්‍රොජෙක්ටර් භාවිතා කරමින් මණ්ඩලය මඟින් ක්‍රියාත්මක වන සියළු වැඩසටහන් පිළිබඳ තොරතුරු ප්‍රදර්ශනය නැරඹීමට පැමිණෙන සියළු ප්‍රේක්ෂකයින්ට දැනගැනීමේ අවස්ථාව ලබාදෙන ලදී.
- කෘෂිකර්ම අමාත්‍යාංශය මෙහෙයවීමෙන් "කෘෂිකාර්මික නව්‍යකරණය පිළිබඳ ප්‍රදර්ශනය හා ගොවි උපහාර උළෙල" බණ්ඩාරනායක සම්මන්ත්‍රණ ශාලා පරිශ්‍රයේදී 2018.12.11 දින සිට 2018.12.16 දින දක්වා පැවැත්වූ අතර, එහිදී මණ්ඩලය නියෝජනය කරමින් ප්‍රදර්ශන කුටියක් පවත්වාගෙන යන ලදී. එහිදී අත් පත්‍රිකා, බැනර්, පෝස්ටර්, මල්ටිමීඩියා භාවිතා කරමින් මණ්ඩලය මඟින් ක්‍රියාත්මකවන සියළු වැඩසටහන් ප්‍රදර්ශනය නැරඹීමට පැමිණෙන සියළු ප්‍රේක්ෂකයින්ට ලබා දීමට කටයුතු කරන ලදී.
- තෙවන පාර්ශවීය රථවාහන රක්ෂණ යෝජනා ක්‍රමය ගොවි ජනතාව අතර ප්‍රචලිත කිරීම සඳහා දිස්ත්‍රික් මට්ටමින් නියෝජිතයින් පත් කිරීම සිදුකරන ලදී. එහිදී තඹුත්තේගම, අනුරාධපුර, ගම්පහ, බදුල්ල, නුවරඑළිය, ගාල්ල, මාතර, හම්බන්තොට යන දිස්ත්‍රික්කයන් තුළ රක්ෂණ නියෝජිතයින් පත් කරන ලදී.
- දිස්ත්‍රික් මට්ටමින් පැවැත්වෙන විශේෂ ප්‍රචාරක හා ප්‍රවර්ධන වැඩසටහන් සඳහා අවශ්‍යවන පෝස්ටර්, බැනර් හා අත්පත්‍රිකා දිස්ත්‍රික් කාර්යාල මඟින් පිළියෙල කර ගැනීමට අවශ්‍ය කටයුතු ඉටුකර දී ඇති අතර මාතර, අනුරාධපුරය, බදුල්ල, තඹුත්තේගම, නුවරඑළිය, ගාල්ල, මාතලේ යන දිස්ත්‍රික් කාර්යාලවලින් ලැබුණු ඉල්ලීම්වලට අනුව අදාල අවශ්‍යතා මෙහෙයුම් අංශය මඟින් සපයා දීමට කටයුතු කර ඇත.

රක්ෂණ ඇංශය

කෘෂිකාර්මික රක්ෂණ යෝජනා ක්‍රමය

හා

පශු සම්පත් රක්ෂණ යෝජනා ක්‍රමය

රක්ෂණ අංශය - 2018

සෙසු වර්ෂවලදී මෙන්ම 2018 වර්ෂය තුලදී ද වන්දි ගෙවීම් කාර්යයන් සඳහා වැඩි අවධානයක් යොමුකර රාජකාරි සිදුකිරීමට රක්ෂණ අංශයට සිදුවිය. 2017 යල කන්නයේ මෙන්ම 2017/2018 මහ කන්නයේදී රක්ෂිත වාගාවට ස්වභාවික විපත් හේතුවෙන් හානි වූ බැවින්, අසරණවූ ගොවිජනතාවට කඩිනමින් වන්දි මුදල් නිදහස් කිරීම පිණිස ක්‍රියාත්මක වීමට සිදු විය.

2017 යල කන්නය, 2017/18 මහ කන්නයේ රක්ෂිත වගාවට මෙන්ම, රක්ෂණය නොවූ වගාවන් සඳහාද වන්දි ගෙවීම මණ්ඩලයමඟින් සිදු කරන ලදී. 2018 අයවැය යෝජනා පරිදි අක්කරයට උපරිම රුපියල් 40,000/-ක ආවරණයක් යටතේ වගා හානි වන්දි මුදල් නිදහස් කිරීමට සැලසුම් කර තිබූ බැවින්, ඒ අනුව කටයුතු සිදු කරන ලදී. ඒ අනුව ඊට අදාල වන්දි ලේඛන යාවත්කාලීන කරන ලදී . එනමුත්වන්දි මුදල් නිදහස් කිරීම සඳහා සම්පූර්ණ අරමුදල් ලබා ගැනීමට නොහැකිවූ බැවින්, අක්කරයකට උපරිම රුපියල් 20,000/- වන පරිදි ගලපා මුදල් නිදහස් කරන ලද අතර, ඒ පිළිබඳව අධ්‍යක්ෂ මණ්ඩලය දැනුවත් කිරීමට කටයුතු කර ඇත.

එසේම, 2017/18 මහ කන්නයට වන්දි ගෙවීම සඳහා නව ක්‍රමවේදයක් සකස් කරගෙන වන්දි මුදල් නිදහස් කිරීම සඳහා අවශ්‍ය කටයුතු සිදු කරන ලදී. මෙහිදී විශේෂයෙන්ම වී, බඩ ඉරිඟු, අර්තාපල් වගාවන් සඳහා වැඩි වන්දි මුදලක් නිදහස් කිරීමට සිදුවිය. එයට අමතරව වව්නියාව දිස්ත්‍රික්කයේ විශේෂ වැඩසටහනක් ලෙස ක්‍රියාත්මක වූ උඳු වගාව යටතේ වූ වගා හානි සඳහා මුදල් නිදහස් කිරීමට සිදුවිය. සෙසු අතිරේක බෝග වගාවන් යටතේ සුළු වශයෙන් වන්දි මුදල් නිදහස් කරන ලදී.

තවද, කඩිනමින් වන්දි මුදල් නිදහස් කිරීම සඳහා මණ්ඩලීය කාර්ය මණ්ඩලය ප්‍රමාණවත් නොවූ බැවින් ජංගම වැඩසටහන් 13ක් ක්‍රියාත්මක කර දිස්ත්‍රික් කාර්ය මණ්ඩලය හා අවශ්‍ය අවස්ථාවලදී ගොවිජන සේවා කාර්ය මණ්ඩලය ද සහභාගී කර ගෙන වගා හානි සඳහා මුදල් නිදහස් කිරීමට කටයුතු කරන ලදී.

මෙහිදී භාෂාමය ගැටළු පවතින දිස්ත්‍රික්ක වන යාපනය, කිලිනොච්චිය, මුලතිව්, මන්නාරම, වව්නියාව, මඩකලපුව, ත්‍රිකුණාමලය ආදී දිස්ත්‍රික්කයන් ආවරණය වන පරිදි ජංගම වැඩසටහන් කිහිපයක්ද, වැඩි වන්දි ලේඛන ප්‍රමාණයක් වාර්තා වූ අනුරාධපුරය, මොණරාගල, අම්පාර, කුරුණෑගල ආදී දිස්ත්‍රික්ක සඳහා ජංගම වැඩසටහන් කිහිපයක්ද ක්‍රියාත්මක කරන ලදී.

එසේම, පශු රක්ෂණය හා සාමාන්‍ය රක්ෂණය යටතේ ඉදිරිපත් වූ වන්දි ලේඛන සම්බන්ධ වන්දි මුදල් නිදහස් කිරීමට කටයුතු කරන ලදී.

2018 වර්ෂය තුලදී වන්දි මුදල් නිදහස් කිරීමේ සාරාංශය පහත පරිදි වේ.

	ගොවීන් සංඛ්‍යාව	**වන්දි මුදල රු.මිලියන**
වගා රක්ෂණ	167,347	2,164
පශු රක්ෂණ	113	5
සාමාන්‍ය රක්ෂණ	80	0.2
එකතුව	**167,540**	**2,169.2**

එසේම,1918 දුරකථන මාර්ගය ඔස්සේ හානි වාර්තා ලබා ගැනීම ආරම්භ කරන ලදී. එමඟින් හානි වාර්තා කරන ලද ගොවීන් සංඛ්‍යාව 25,000 පමණ විය. එහෙත් එම ක්‍රමවේදය සාර්ථක ක්‍රමයක් ලෙස වගා රක්ෂණ කටයුතු සඳහා යොදා ගත නොහැකි විය.

තවද, ඉහළ කළමනාකාරීත්වයේ මැදිහත් වීම් මත සකස් කර අංශය වෙත යොමු කරන ලද ප්‍රතිරක්ෂණ යෝජනා ක්‍රමය ක්‍රියාත්මක කිරීම සඳහා අවශ්‍ය කටයුතු සිදුකරන ලද අතර, පවත්නා ප්‍රතිරක්ෂණ යෝජනා ක්‍රමය 2019.03.31 දිනෙන් අවසන් වීමට නියමිතය.

තවද, සාමාන්‍ය රක්ෂණ කටයුතු සඳහා වූ දිරිදීමනා ක්‍රමවේදය යාවත්කාලීන කිරීමටද කටයුතු කරන ලද අතර, ඒ මඟින් අලෙවි කටයුතු වැඩි කරගැනීමට හැකිවී ඇත.

ගොවි විශ්‍රාම වැටුප් අංශය

ගොවි විශ්‍රාම වැටුප් හා සමාජ ආරක්ෂණ ප්‍රතිලාභ යෝජනා ක්‍රමය

සහ

ධීවර විශ්‍රාම වැටුප් හා සමාජ ආරක්ෂණ ප්‍රතිලාභ යෝජනා ක්‍රමය

ගොවි විශ්‍රාම වැටුප් අංශය - 2018

1987 අංක 12 දරන ගොවි විශ්‍රාම වැටුප් හා සමාජ ආරක්ෂණ ප්‍රතිලාභ යෝජනා ක්‍රම පනත මඟින් ආරම්භ කරන ලද ගොවි විශ්‍රාම වැටුප් හා සමාජ ආරක්ෂණ ප්‍රතිලාභ යෝජනා ක්‍රමයට 2018 වර්ෂය වන විට දායක වී ඇති මුළු දායකයින් සංඛ්‍යාව 959,254 කි. 2018 වර්ෂය වන විට මෙම යෝජනා ක්‍රමය මඟින් ප්‍රතිලාභ ලබන ගොවීන් සංඛ්‍යාව 154,907 වේ. 2018 වර්ෂය අවසාන වන විට ගොවීන් 154,907 ක් සඳහා රු. 2,924,813,696 /= ක් ගෙවා ඇත.

ගොවි විශ්‍රාම වැටුප් හා සමාජ ආරක්ෂණ ප්‍රතිලාභ යෝජනා ක්‍රමපනත මඟින් සලසා ඇති ප්‍රතිපාදන අනුව වැඩි වයස් කාණ්ඩවලට අයත් වයස අවුරුදු 60 සම්පූර්ණ කල පසු ලැබිය යුතු විශ්‍රාම වැටුප රු. 200/= ක් වුව ද මේ සම්බන්ධයෙන් අවස්ථා 02 ක දී ගන්නා ලද අමාත්‍ය මණ්ඩල තීරණ අනුව ලැබිය යුතු විශ්‍රාම වැටුප රු. 1000/= දක්වා වැඩි කිරීම, විශ්‍රාමිකයා මිය ගිය දින සිට විශ්‍රාමිකයා ජීවත්ව සිටියේ නම්, විශ්‍රාමිකයාගේ වයස අවුරුදු 80 දක්වා කලත්‍රයාට විශ්‍රාම වැටුප් ගෙවීම, වයස අවුරුදු 46 සිට 59 දක්වා වූ වයස් කාණ්ඩවලට අයත් පුද්ගලයින්ට මෙම යෝජනා ක්‍රමයට දායක වීමට පනත මඟින් සලසා තිබූ අවුරුදු 02ක කාල සීමාව 2007 වර්ෂය දක්වා දීර්ඝ කිරීම යන හේතු සාධක මත මෙම යෝජනා ක්‍රමයේ අරමුදල 2010 වර්ෂයේ මැදභාගය වන විට ශූන්‍ය විය. මෙම හේතුව මත මහා භාණ්ඩාගාර ප්‍රතිපාදන සහ මණ්ඩලය මඟින් පවත්වාගෙන ගිය වෙනත් අරමුදල් යොදා ගනිමින් 2011 දෙසැම්බර් දක්වා විශ්‍රාම වැටුප් ගෙවීම් කරන ලදී. කෙසේ වුව ද අරමුදල් සම්පාදනය නොවීම මත 2012 වර්ෂයේ ජනවාරි මස සිට 2013 දෙසැම්බර් දක්වා විශ්‍රාම වැටුප් ගෙවීම අකර්මණ්‍ය විය. එහෙත්, මරණ හා බෙලහීන දීමනාලාභීන්ට එම දීමනාව අඛණ්ඩව ගෙවන ලදී. මෙම යෝජනා ක්‍රමයට 2012 වර්ෂය දක්වා දායකත්ව අරමුදල් වශයෙන් අරමුදලට බැර වී ඇති මුදල රු.මි.3,228ක් වන අතර විශ්‍රාම වැටුප් වශයෙන් රු.මි.6,868ක් ගෙවා තිබේ. 2012 වර්ෂයේ විශ්‍රාම වැටුප් ලාභීන් සංඛ්‍යාව 90,573 කි.

මෙම යෝජනා ක්‍රමයේ ඇති ව තිබූ මූල්‍ය අර්බුදයට තිරසාර විසඳුමක් ලබා දී යෝජනා ක්‍රමය අඛණ්ඩව ක්‍රියාත්මක කිරීම සඳහා මුදල් හා ක්‍රම සම්පාදන අමාත්‍යාංශයේ මූලිකත්වයෙන් මෙම යෝජනා ක්‍රමයේ ප්‍රතිසංවිධානයන් සිදු කරන ලද අතර, එහි ප්‍රතිඵලයක් වශයෙන් 2014 අයවැය යෝජනා අනුව වැඩි ප්‍රතිලාභයක් සහිතව මෙම යෝජනා ක්‍රමය නව යෝජනා ක්‍රමයක් වශයෙන් නීතිගත කිරීමටත්, 2014 වර්ෂයේ සිට නව යෝජනා ක්‍රමයට අනුරූප වන පරිදි වැඩි ප්‍රතිලාභයක් සහිතව විශ්‍රාම වැටුප් ගෙවීම නැවත ක්‍රියාත්මක කිරීමටත් අවශ්‍ය පියවර ගන්නා ලදී.

ඒ අනුව, 2013 වර්ෂයේ දෙසැම්බර් 31 දින වන විට වයස අවුරුදු 60 සම්පූර්ණ වී විශ්‍රාම වැටුප් ලබා ගැනීමට හිමිකම් ලැබූ දායකයින් 128,659 ක් සඳහා 2014 වර්ෂයේ ජනවාරි මාසයේ සිට විශ්‍රාම වැටුප් හිමිකම් ලබා දීමට පියවර ගෙන ඇත.

ගොවි හා ධීවර ප්‍රජාව සඳහා නව විශ්‍රාම වැටුප් ක්‍රමයක් හඳුන්වා දීම.

කෘෂිකාර්මික හා ගොවිජන රක්ෂණ මණ්ඩලය මඟින් ගොවි හා ධීවර ප්‍රජාව සඳහා නව විශ්‍රාම වැටුප් ක්‍රමයක් හඳුන්වාදීමට ඉදිරිපත් කරන ලද අමාත්‍ය මණ්ඩල සංදේශය සඳහා දී තිබූ 2016.10.18 දිනැති අංක අමප/16/1908/728/044 දරන අමාත්‍ය මණ්ඩල තීරණය අනුව පත් කරන ලද විද්වත් කමිටුව මඟින් මූල්‍යමය වශයෙන් ස්ථාවර සහ තිරසාර ගොවි විශ්‍රාම වැටුප්

යෝජනාවක් ඉදිරිපත් කිරීම සඳහා 2018.01.04 දින ප්‍රථම සාකච්ඡා වටය පවත්වන ලද අතර, ඊළඟ විද්වත් කමිටු රැස්වීම 2019 මාර්තු මස පැවැත්වීමට එහිදී තීරණය කර ඇත.

මරණ බෙලහීන ප්‍රතිලාභ ගෙවීම.

ගොවි විශ්‍රාම වැටුප් අරමුදල සම්බන්ධයෙන් පැවති මූල්‍ය අර්බුදය මත 2012 වර්ෂයේ ජනවාරි මස සිට විශ්‍රාම වැටුප ගෙවීම නතර වුව ද, මෙම යෝජනා ක්‍රමයට දායක වී මරණයට පත් වූ සහ බෙලහීනතාවයට පත් වූ දායකයින්ට තම මරණ පාරිතෝෂික වශයෙන් 2018 වර්ෂයට රු.8,131,379/= ක මුදලක් ප්‍රතිලාභීන් 385ක් වෙත ගෙවා ඇත.

ධීවර විශ්‍රාම වැටුප් යෝජනා ක්‍රමය.

2018 වර්ෂය අවසන් වනවිට දායකත්වය ලබා දී ඇති මුළු ධීවරයින් සංඛ්‍යාව 69,049කි. විශ්‍රාම වැටුප් ලාභීන් 4,420ක් සඳහා රු. 62,553,368/=ක් විශ්‍රාම වැටුප් වශයෙන් ගෙවන ලදී. මෙම ගෙවීම තැපැල් කාර්යාල 390ක් මඟින් සිදු කරනු ලදී.

මරණ බෙලහීන ප්‍රතිලාභ ගෙවීම.

ධීවර විශ්‍රාම වැටුප් යෝජනා ක්‍රමයේ දායකයින් අතරින් මරණයට පත් වූ දායකයින් 43 දෙනෙකු සඳහා රු. 516,000/=ක් මරණ පාරිතෝෂික වශයෙන් ගෙවා ඇත.

ගොවි විශ්‍රාම වැටුප් ගෙවීම - 2018		
දිස්ත්‍රික්කය	දායක සංඛ්‍යාව	ගෙවූ මුදල (රු.)
අම්පාර	3,918	72,705,846.00
අනුරාධපුරය	7,488	132,645,444.00
බදුල්ල	6,533	122,480,518.00
මඩකලපුව	1,115	20,213,284.00
කොළඹ	5,178	106,828,619.00
ගාල්ල	13,807	285,733,723.00
ගම්පහ	11,035	210,346,878.00
හම්බන්තොට	8,515	150,976,588.00
යාපනය	2,412	48,023,229.00
කළුතර	8,644	172,286,399.00
මහනුවර	15,593	302,133,149.00
කෑගල්ල	9,854	179,446,846.00
කුරුණෑගල	18,685	336,166,105.00
මන්නාරම	87	1,364,650.00
මාතලේ	4,670	83,200,365.00
මාතර	9,753	188,897,240.00
මොණරාගල	5,212	95,760,987.00
මුලතිව්	131	2,796,444.00
නුවරඑළිය	3,014	57,364,342.00
පොළොන්නරුව	5,095	95,553,032.00
පුත්තලම	5,465	98,913,224.00
රත්නපුරය	7,267	135,138,940.00
ත්‍රිකුණාමලය	892	16,621,133.00
වව්නියාව	544	9,216,711.00
එකතුව	**154,907**	**2,924,813,696**

2018 මරණ පාරිතෝෂික හා ශුද්ධ වාර මුදල් ගෙවීම.

දිස්ත්‍රික්කය	පුද්ගලයින් ගණන	පාරිතෝෂිකය රු.	ශුද්ධ වාර මුදල රු.	මුළු මුදල රු.
මහනුවර	24	130,700.00	459,365.00	590,065.00
කුරුණෑගල	31	154,400.00	574,744.00	729,144.00
කෑගල්ල	18	88,000.00	283,660.00	371,660.00
තඹුත්තේගම *	13	77,000.00	241,116.00	318,116.00
අනුරාධපුරය	18	90,000.00	324,401.00	414,401.00
නුවරඑළිය	30	117,820.00	311,248.00	429,068.00
පුත්තලම	12	83,000.00	220,922.00	303,922.00
පොළොන්නරුව	11	69,000.00	223,145.00	292,145.00
යාපනය	6	26,000.00	149,495.00	175,495.00
මහව *	28	183,000.00	567,379.00	750,379.00
මන්නාරම	2	12,000.00	35,518.00	47,518.00
මාතලේ	10	36,000.00	160,751.00	196,751.00
ගාල්ල	25	116,000.00	365,291.00	481,291.00
මාතර	18	86,640.00	242,787.00	329,427.00
හම්බන්තොට	17	95,820.00	228,083.00	323,903.00
මොණරාගල	14	96,700.00	173,582.00	270,282.00
ගම්පහ	29	187,000.00	355,339.00	542,339.00
රත්නපුර	11	63,000.00	162,501.00	225,501.00
කළුතර	16	101,000.00	208,526.00	309,526.00
කොළඹ	9	45,880.00	116,772.00	162,652.00
උඩවලව *	3	28,000.00	66,187.00	94,187.00
මනම්පිටිය *	13	66,000.00	196,866.00	262,866.00
බදුල්ල	19	121,560.00	247,244.00	368,804.00
අම්පාර	8	32,000.00	109,937.00	141,937.00
එකතුව	**385**	**2,106,520.00**	**6,024,859.00**	**8,131,379.00**

* ප්‍රධාන කෘෂිකාර්මික දිස්ත්‍රික් සඳහා ක්‍රියාත්මක කලාප කාර්යාල.

අනුරාධපුරය - තඹුත්තේගම

කුරුණෑගල - මහව

රත්නපුරය - උඩවලව

පොළොන්නරුව - මනම්පිටිය

ධීවර විශ්‍රාම වැටුප් හා සමාජ ආරක්ෂණ ප්‍රතිලාභ යෝජනා ක්‍රමය							
2018.12.31 දිනට බඳවා ගැනීම්							
දිස්ත්‍රික් ධීවර ව්‍යාප්ති	වයස අනුව දායක සංඛ්‍යාව						2018
කොට්ඨාශය	18-29	30-35	36-45	46-50	51-54	55-59	මුළු දායක
							සංඛ්‍යාව
කළුතර	1,213	721	772	197	105	59	3,067
ගාල්ල	1,082	676	840	221	118	95	3,032
මහවැව	3,253	1,702	2,036	613	256	240	8,100
මාතර	1,750	980	1,232	346	201	164	4,673
කොළඹ	576	360	478	140	63	38	1,655
තංගල්ල	2,514	1,389	1,629	412	201	169	6,314
පුත්තලම	2,167	1,156	1,222	255	107	61	4,968
මීගමුව	2,538	1,599	2,167	735	419	378	7,836
මඩකලපුව	2,248	1,390	1,630	555	272	266	6,361
ත්‍රිකුණාමලය	654	516	550	129	81	78	2,008
මන්නාරම	2,066	1,227	1,343	429	222	257	5,544
කල්මුනේ	1,565	1,109	1,515	479	244	207	5,119
මුලතිව්	88	79	141	50	27	44	429
කිලිනොච්චි	519	340	540	250	185	183	2,017
යාපනය	2,185	1,117	1,444	668	402	617	6,433
මිරිදිය ධීවර ජලාශ							
නුවරඑළිය	29	28	47	7	1	3	115
පොළොන්නරුව	45	35	27	11	2	1	121
රත්නපුර	27	15	9	1	3	-	55
මොණරාගල	17	14	10	1	-	-	42
කුරුණෑගල	45	24	24	1	-	2	96
අනුරාධපුර	169	81	84	17	7	5	363
මාතලේ	31	14	23	5	2	3	78
නුවර	13	12	25	5	3	3	61
කෑගල්ල	1	1	2	-	-	-	4
බදුල්ල	59	33	33	3	-	3	131
වව්නියා	59	33	41	15	4	-	152
මඩකලපුව මිරිදිය	84	52	67	27	20	25	275
එකතුව							
මුළු එකතුව	**24,997**	**14,703**	**17,931**	**5,572**	**2,945**	**2,901**	**69,049**

ධීවර විශ්‍රාම වැටුප් හා සමාජ ආරක්ෂණ ප්‍රතිලාභ යෝජනා ක්‍රමය

දිස්ත්‍රික් ධීවර ව්‍යාප්ති කොට්ඨාශය	මරණ හා බෙලහීන පාරිතෝෂික ගෙවීම්	
	දායක සංඛ්‍යාව	මුදල රු.
කළුතර	5	58,000.00
ගාල්ල	-	-
මහවැව	1	8,000.00
මාතර	1	8,000.00
කොළඹ	-	-
තංගල්ල	2	16,000.00
පුත්තලම	-	-
මීගමුව	4	36,000.00
මඩකලපුව	1	8,000.00
ත්‍රිකුණාමලය	-	-
මන්නාරම	10	109,000.00
කල්මුනේ	3	8,000.00
මුලතිව්	-	-
කිලිනොච්චිය	5	90,000.00
යාපනය	11	175,000.00
මිරිදිය ධීවර ජලාශ		
නුවරඑළිය	-	-
පොළොන්නරුව	-	-
රත්නපුරය	-	-
මොණරාගල	-	-
කුරුණෑගල	-	-
අනුරාධපුර	-	-
මාතලේ	-	-
මහනුවර	-	-
කෑගල්ල	-	-
බදුල්ල	-	-
වව්නියාව	-	-
මඩකලපුව මිරිදිය	-	-
එකතුව	**43**	**516,000.00**

ධීවර විශ්‍රාම වැටුප් හා සමාජ ආරක්ෂණ ප්‍රතිලාභ යෝජනා ක්‍රමය

දිස්ත්‍රික් ධීවර ව්‍යාප්ති කොට්ඨාශය	විශ්‍රාම වැටුප් ගෙවීම	
	දායක සංඛ්‍යාව	මුදල රු
කළුතර	108	1,466,735.00
ගාල්ල	128	1,768,743.00
මහවැව	372	5,364,381.00
මාතර	307	4,227,212.00
කොළඹ	58	796,503.00
තංගල්ල	242	3,338,532.00
පුත්තලම	57	853,507.00
මීගමුව	589	8,152,301.00
මඩකලපුව	458	6,489,204.00
ත්‍රිකුණාමලය	101	1,558,818.00
මන්නාරම	398	5,515,855.00
කල්මුනේ	355	5,112,822.00
මුලතිව්	67	1,003,615.00
කිලිනොච්චි	289	4,685,551.00
යාපනය	831	11,360,164.00
මිරිදිය ධීවර ජලාශ		
නුවරඑළිය	7	103,754.00
පොළොන්නරුව	3	42,050.00
රත්නපුර	3	54,365.00
මොණරාගල		
කුරුණෑගල	2	34,004.00
අනුරාධපුර	5	67,248.00
මාතලේ	6	119,184.00
නුවර	7	93,000.00
කෑගල්ල		
බදුල්ල	4	52,200.00
වව්නියා	1	15,204.00
මඩකලපුව මිරිදිය	22	278,416.00
එකතුව	**4,420**	**62,553,368.00**

පරිපාලන හා මානව සම්පත් අංශය

පරිපාලන හා මානව සම්පත් අංශය - 2018

කාර්ය මණ්ඩලය

2018.12.31 දිනට කෘෂිකාර්මික හා ගොවිජන රක්ෂණ මණ්ඩලයේ කාර්ය මණ්ඩලය පහත සඳහන් පරිදි විය.

කාර්ය මණ්ඩල සංයුතිය

සේවාගණය	තනතුරු නාමය	අනුමත සේවක සංඛ්‍යාව	සිටින සංඛ්‍යාව	පුරප්පාඩු
ජ්‍යෙෂ්ඨ කළමනාකරණ				
HM	අධ්‍යක්ෂ ජනරාල්	1	1	-
HM	අධ්‍යක්ෂ	5	-	5
කළමනාකරණ				
MM	නියෝජ්‍ය අධ්‍යක්ෂ/ සහකාර අධ්‍යක්ෂ	45	37	8
කනිෂ්ඨ කළමනාකරණ				
JM	පරිපාලන නිලධාරි	2	-	2
	පද්ධති පරිපාලක	1	-	1
	මූල්‍ය නිලධාරි	1	-	1
	සැලසුම් නිලධාරි	1	-	1
ආශ්‍රිත නිලධාරි				
ASS.O	සංවර්ධන නිලධාරි	55	38	17
	සැපයුම් නිලධාරි	1	-	1
	අභ්‍යන්තර විගණන නිලධාරි	1	-	1
කළමනාකරණ සහකාර (තාක්ෂණික)				
MA - Tech	ප්‍රවාහන සහකාර	1	1	-
	ලේකම්	1	1	-
	පොත් තබන්නා	4	1	3
	දෘඩාංග හා ජාලකරණ ශිල්පී	1	1	-
	කාර්මික ශිල්පී (ශ්‍රව්‍ය/දෘශ්‍ය)	1	-	1
කළමනාකරණ සහකාර (තාක්ෂණික නොවන)				
MA – NonTech	කළමනාකරණ සහකාර	220	153	67
ප්‍රාථමික (ශිල්පීය)				
PL - Skilled	රියදුරු	38	25	13
ප්‍රාථමික (ශිල්පීය නොවන)				
PL - Non Skilled	කාර්යාල සහායක	42	27	15
		421	**285**	**136**

2018.12.31 දිනට කාර්ය මණ්ඩල විශ්ලේෂණය

කාර්ය මණ්ඩලයේ ස්ත්‍රී /පුරුෂ විශ්ලේෂණය

පුරුෂ -170

ස්ත්‍රී - 115

එකතුව - 285

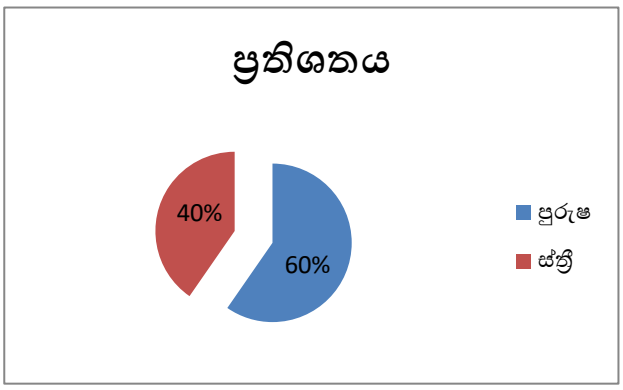

වයස් විශ්ලේෂණය

වයස්කාණ්ඩය	සේවක සංඛ්‍යාව	ප්‍රතිශතය
56 - 60	53	19%
51 - 55	45	16%
46 - 50	34	12%
41 - 45	55	19%
36 - 40	54	19%
31 - 35	33	11%
30 ට අඩු	11	4%
එකතුව	**285**	**100%**

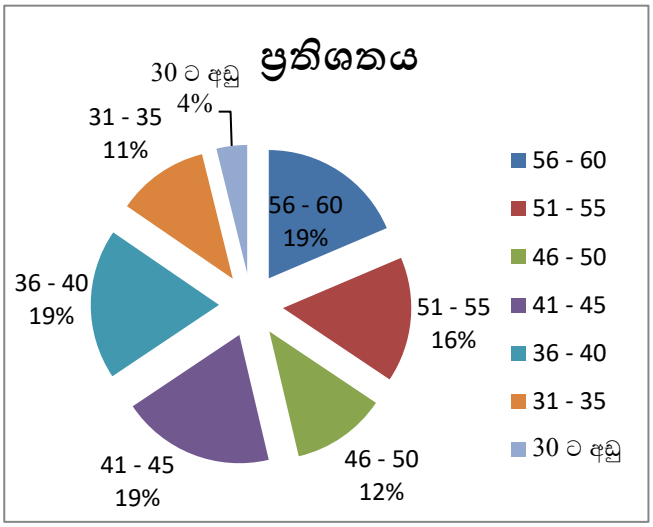

සේවා කාලය අනුව විශ්ලේෂණය

අවුරුදු ගණන	සේවක සංඛ්‍යාව	ප්‍රතිශතය
30 ට වැඩි	49	2%
26 - 30	27	14%
21 - 25	24	23%
16 - 20	10	8%
15 ට අඩු	175	53%
එකතුව	285	100%

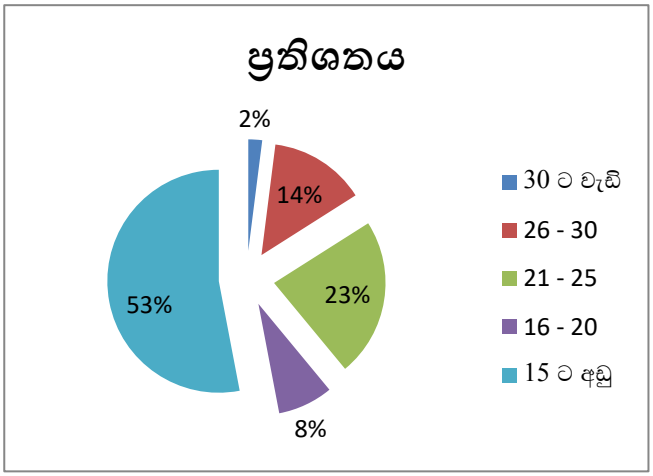

2018 වර්ෂය තුළ විශ්‍රාම යාම්, මිය යාම් හා සේවයෙන් ඉවත්වීම්

පුරුෂ - 09

ස්ත්‍රී - 08

එකතුව - 17

සේවක පුහුණු හා අධ්‍යාපන කටයුතු

ලෝක බැංකුවට අනුබද්ධිත ජාත්‍යන්තර මූල්‍ය සංස්ථාවේ අනුග්‍රහයෙන් සංවිධානය කර තිබූ Risk Based Capital පිළිබඳ පුහුණු වැඩමුළුවට මණ්ඩලීය නිලධාරීන් 18 දෙනෙකු සහභාගී කරවන ලදී.

International Water Management ආයතනය විසින් පවත්වනු ලැබූ කෘෂි රක්ෂණය පිළිබඳ එක් දින පුහුණු වැඩමුළුවක් සඳහා සහකාර අධ්‍යක්ෂ ඊ.එම්.එන්.බී.ඒකනායක මයා හා සංවර්ධන නිලධාරී කේ.ඩික්සන් මයා සහභාගී කරවන ලදී.

ශ්‍රී ලංකා වරලත් ගණකාධිකාරී ආයතනය විසින් පවත්වනු ලැබූ Payee Tax and Withholding Taxes සම්බන්ධ එක් දින සම්මන්ත්‍රණය සඳහා සහකාර අධ්‍යක්ෂ එස්.එම්.යූ.ජී.එස්.කේ.සුභසිංහ මයා, සහකාර අධ්‍යක්ෂ ජෙනිත් වරුණි මිය සහ සහකාර අධ්‍යක්ෂ දිනූෂා ප්‍රියදර්ශනී මිය සහභාගී කරවන ලදී.

කෘෂි අවදානම් කළමනාකරණ ක්‍රමවේදයන් ලෙස, දර්ශක මත පදනම් වූ රක්ෂණ ක්‍රමවේදයන් භාවිතය හා එහි මූලධර්ම පිළිබඳ පුහුණු වැඩමුළුව 2018 සැප්තැම්බර් මස 25 දින සිට 28 දින දක්වා කොළඹ ශැන්ග්‍රි-ලා හෝටලයේ දී පැවති අතර ඒ සඳහා මණ්ඩලීය නිලධාරීන් 09 දෙනෙකු සහභාගී කරවීමට කටයුතු කරන ලදී.

New Opportunities in a Digitally Connected World – Towards “No Poverty” and “Zero Hunger” වැඩමුළුව 2018 දෙසැම්බර් මස 06 වන දින පැවති අතර ඒ සඳහා නියෝජ්‍ය අධ්‍යක්ෂ අයි.යූ.කේ.කළුආරච්චි මහතා සහ සහකාර අධ්‍යක්ෂ ඩී.කේ.දිසානායක මිය සහභාගී කරවන ලදී.

සේවක සුභසාධනය

මණ්ඩලයේ කාර්ය මණ්ඩලය සඳහා උදේ, සවස තේ සැපයීමේ වැඩපිළිවෙල හා වෛද්‍ය රක්ෂණ යෝජනා ක්‍රමය පෙර වර්ෂයේදී මෙන් මෙම වර්ෂය තුළද අඛණ්ඩව ක්‍රියාත්මක කරන ලදී. තව ද 2018 බක්මහ උළෙල බලංගොඩ, මුල්ගම, වටවල පිහිටි සමනල වැව දිවිනැඟුම පුහුණු මධ්‍යස්ථානයේ දී සියළුම කාර්ය මණ්ඩල හා ඔවුන්ගේ පවුල්වල සාමාජිකයින්ගේ සහභාගීත්වයෙන් 2018 අප්‍රේල් මස 27දින පවත්වන ලදී.

ප්‍රසම්පාදන හා ප්‍රවාහන ක්ෂේත්‍රය

සැපයුම් අංශය

මණ්ඩලය මඟින් ක්‍රියාත්මක කරනු ලබන රක්ෂණ යෝජනා ක්‍රම වලට අදාළව කුවිතාන්සි පොත්, තෙවන පාර්ශව රක්ෂණ ආවරණ පොත්, තෙවන පාර්ශව කාඩ්පත්, තෙවන පාර්ශව අයදුම්පත්, රක්ෂණ සහතිකපත්, බැනර්, අත් පත්‍රිකා මුද්‍රණය විධිමත් මාර්ගෝපදේශ වලට අනුකූලව සැපයුම්කාර ආයතන

මඟින් සිදුකරන ලදී. එසේම, කළුතර දිස්ත්‍රික් කාර්යාලය සඳහා තෙවන පාර්ශව රක්ෂණ කාඩ්පත් මුද්‍රණ යන්ත්‍රයක් මිලදී ගැනීමට කටයුතු කරන ලදී.

මණ්ඩලයේ රියදුරු, කාර්යාල කාර්ය සහායක තනතුරු දරණ සේවකයින් වෙත 2018 වසරට හිමි නිල ඇඳුම් ලබා දීමට හැකි විය.

ඇඹිලිපිටිය, රත්නපුර සහ ගාල්ල දිස්ත්‍රික් කාර්යාලවල පැවති භාවිතයට ගත නොහැකි අබලි කාර්යාලීය උපකරණ හා ලී බඩු ප්‍රසම්පාදන ක්‍රියාවලිය අනුගමනය කරමින් අපහරණය කිරීමට කටයුතු කරන ලදී.

ප්‍රධාන කාර්යාලයේ හා දිස්ත්‍රික් කාර්යාල වල ඉල්ලීම් පරිදි ලී බඩු, කාර්යාලීය උපකරණ සහ පරිගණක උපකරණ එකිනෙක අවශ්‍ය පරිදි ප්‍රසම්පාදන ක්‍රියාවලිය භාවිතා කර මිල දී ගැනීමට කටයුතු කරන ලදී.

<u>කාර්යාල ගොඩනැගිලි</u>

මණ්ඩලයේ ප්‍රධාන කාර්යාලය මෙම වසර තුලදී ද නො:117, සුභද්‍රාරාම පාර, ගංගොඩවිල, නුගේගොඩ ලිපිනයේ පිහිටි ගොඩනැගිල්ලේ පවත්වාගෙන යන ලදී. මණ්ඩලයේ ප්‍රාදේශීය කාර්යාල 29 ක් පවත්වාගෙන යනු ලබන අතර, 2018 වර්ෂය තුළ දී කිලිනොච්චි දිස්ත්‍රික්කයේ නව කාර්යාලයක් විවෘත කිරීමට කටයුතු කරන ලදී. මින් මණ්ඩලයට අයත් ගොඩනැගිලි සංඛ්‍යාව 06කි. අනෙකුත් දිස්ත්‍රික් කාර්යාල මාසික කුලී පදනම මත රාජ්‍ය හා පෞද්ගලික ගොඩනැගිලි තුළ තවදුරටත් පවත්වාගෙන යනු ලැබේ.

අභ්‍යන්තර විගණන අංශය

අභ්‍යන්තර විගණන අංශය - 2018

❖ අභ්‍යන්තර විගණන පරීක්ෂණ

2018 වර්ෂය සඳහා කෘෂිකාර්මික හා ගොවිජන රක්ෂණ මණ්ඩලයේ ක්‍රියාත්මක රක්ෂණ සහ සමාජ ආරක්ෂණ යෝජනා ක්‍රම සඳහා ඒ ඒ අංශ සහ දිස්ත්‍රික් කාර්යාල අනුව පිළියෙල කරන ලද වාර්ෂික අභ්‍යන්තර විගණන වැඩසටහනට අනුකූලව අභ්‍යන්තර විගණන කටයුතු ක්‍රියාත්මක කරන ලදී.

ඒ අනුව, අභ්‍යන්තර විගණන අංශයේ සහකාර අධ්‍යක්ෂ, විගණන නිලධාරී -වැ.ඛ., සංවර්ධන නිළධාරී හා විගණන අභ්‍යාසලාභී නිළධාරියෙකුගේ සේවයද සහිතව 2018 වර්ෂය සඳහා අභ්‍යන්තර විගණන පරීක්ෂණ 27ක් ප්‍රධාන කාර්යාලීය එක් එක් අංශ සහ භූගෝලීය මට්ටමින් ව්‍යාප්ත වී ඇති දිස්ත්‍රික් කාර්යාල 27 පදනම් කොට ගෙන සිදු කරන ලදී.

කෘෂිකාර්මික හා ගොවිජන රක්ෂණ මණ්ඩලය සඳහා පවතින අවදානම් කළමණාකරණය කිරීමේ අරමුණ මූලික කොටගෙන එක් එක් අංශ සහ දිස්ත්‍රික් කාර්යාලවල කටයුතු කාර්යක්ෂමව හා සඵලදායීව ඉටුකිරීම සඳහා ක්‍රියාත්මක කර ඇති අභ්‍යන්තර පාලන ක්‍රම වල ප්‍රමාණාත්මකභාවය, නිරවද්‍යභාවය හා ඒවායේ ක්‍රියාකාරීත්වය ඇගයීම සඳහා පහත එක් එක් ක්ෂේත්‍ර යටතේ අභ්‍යන්තර විගණන පරීක්ෂණ සැලසුම් කොට ක්‍රියාත්මක කරන ලදී.

පාලන අංශය ආවරණය වන පරිදි වැඩතහනමට ලක්වී සිටින ටෙරන්ස් වරුෂ විතාන මහතාගෙන් අයවිය යුතු පොළී හා දඩ මුදල් ගණනය කිරීම, වැඩතහනමට ලක්වී සිටින කේ.හීන් බන්ඩාර මහතාගෙන් අයවිය යුතු පොළී හා දඩ මුදල් ගණනය කිරීම, රාජකාරියේ යෙදි සිටියදී අනතුරට පත් ඉඳුනිල් ජයසූරිය මහතාගේ හා ඩබ්ලිව්.ගමගේ මහතාගේ වෛද්‍ය අධාර ලබාදීම පිළිබඳ නිර්දේශ ලබා දීම, කාර්යාල කුලී ගෙවීම පිළිබඳ පරීක්ෂාව -2017, ක්ෂේත්‍ර නිළධාරි රංජිත් කදුරුගමුව මහතාට වැටුප් වර්ධක ගෙවීම පිළිබඳව පරීක්ෂා කිරීම, පුත්තලම දිස්ත්‍රික්කයේ පී.ප්‍රියංකර මහතා වෙත පවරා ඇති රාජකාරි නිසි ලෙස ඉටුනොකිරීම සම්බන්ධයෙන් පරීක්ෂා කිරීම, වාර්ෂික වැටුප් වර්ධක ගෙවීම පරීක්ෂාව යන ක්ෂේත්‍ර ආවරණය වන පරිදි විගණන පරීක්ෂණ සිදු කර ඇත.

මුදල් අංශයේ කටයුතු වලට අදාලව කළුතර දිස්ත්‍රික් කාර්යාලීය පරිපාලන ගිණුම පරීක්ෂාව, අම්පාර දිස්ත්‍රික් කාර්යාලීය රැස්කිරීමේ ගිණුම පරීක්ෂාව, පශු රක්ෂණ යෝජනා ක්‍රමය හා ධීවර විශ්‍රාම වැටුප් යෝජනා ක්‍රමයට අදාලව බැංකු සැසඳුම් පරීක්ෂාව, මරණ හා බෙලහීන විශ්‍රාම වැටුප් ගිණුමේ පරිපාලන ගිණුම හා බැංකු සැසඳුම් පරීක්ෂාව, අනිවාර්ය වගාරක්ෂණ යෝජනා ක්‍රමයේ වාර මුදල් අයවීම පරීක්ෂාව 2018.12.31 දිනට සුළු මුදල් ශේෂය පරීක්ෂාව යන ක්ෂේත්‍ර වලට අදාලව විගණන පරීක්ෂණ සිදු කොට ඇත.

රක්ෂණ අංශයේ කටයුතුවලට අදාලව පශු රක්ෂණ වන්දි ගෙවීම් පරීක්ෂාව - මහනුවර දිස්ත්‍රික් කාර්යාලය, තෙවන පාර්ශවීය රක්ෂණ යෝජනා ක්‍රමය ක්‍රියාත්මක කිරීම - ගාල්ල හා මෙහෙයුම් අංශයේ කටයුතු ආවරණය වන පරිදි කාර්ය සාධනය පරීක්ෂාව 2017 හා පරිවර්තිත ගමන් වියදම් පරීක්ෂාව යන පරීක්ෂණ සිදු කොට ඇත.

ගොවි විශ්‍රාම වැටුප් අංශයට අදාලව ධීවර විශ්‍රාම වැටුප් හා සමාජ ආරක්ෂණ ප්‍රතිලාභ යෝජනා ක්‍රමයට අදාලව විශ්‍රාම වැටුප් ගෙවීම පරීක්ෂාව, වංචා සහගත හා අසාධාරණ ලෙස විශ්‍රාම වැටුප් ලබා ගැනීම පිළිබඳ පරීක්ෂාව - කේ.ඥානවතී මහත්මිය (අනුරාධපුරය) යන විගණන පරීක්ෂාවන් සිදු කොට ඇත.

දිස්ත්‍රික් කාර්යාල කටයුතු පරීක්ෂාවන් යටතේ මහනුවර, කොළඹ, රත්නපුරය යන දිස්ත්‍රික් කාර්යාලවල කටයුතු පරීක්ෂා කරන ලදී.

විගණකාධිපති දෙපාර්තමේන්තුව, කෘෂිකර්ම අමාත්‍යාංශය හා රාජ්‍ය ව්‍යාපාර දෙපාර්තමේන්තුව සමඟ සම්බන්ධීකරණ කටයුතු පවත්වාගෙන යාම අභ්‍යන්තර විගණන අංශය මඟින් සිදුකොට ඇත.

❖ **<u>විගණන කළමනාකරණ කමිටු රැස්වීම් පැවැත්වීම.</u>**

2018 වර්ෂයට අදාලව විගණන කළමනාකරණ කමිටු රැස්වීම් 04ක් පවත්වා ඇති අතර, කෘෂිකාර්මික හා ගොවිජන රක්ෂණ මණ්ඩලයේ විගණන කළමනාකරණ කමිටුව පහත සඳහන් අධ්‍යක්ෂ මණ්ඩල සාමාජිකයින් තිදෙනාගෙන් සමන්විත විය.

චම්පා බාලසූරිය	- කමිටු සභාපති - අධ්‍යක්ෂ - රාජ්‍ය ව්‍යාපාර දෙපාර්තමේන්තුව
ජී.එස්.කේ.ආර්. වීරකෝන්	- කමිටු සාමාජික - අතිරේක ලේකම් - කෘෂිකර්ම අමාත්‍යාංශය
ඩී.වී.බන්දුලසේන	- කමිටු සාමාජික - කොමසාරිස් ජනරාල් - ගොවිජන සංවර්ධන දෙපාර්තමේන්තුව
අභ්‍යන්තර විගණක	- කෘෂිකර්ම අමාත්‍යාංශය

වාර්ෂික අභ්‍යන්තර විගණන සැලැස්ම සහ අභ්‍යන්තර විගණන අංශය සිදුකර ඇති විගණන පරීක්ෂණ වාර්තා සමාලෝචනය කිරීම, රජයේ විගණන විමසුම් සමාලෝචනය කිරීම සහ මූල්‍ය වාර්තා වලට අදාල විගණකාධිපති වාර්තා සමාලෝචනය කිරීම ආදිය පසුගිය විගණන කළමනාකරණ කමිටු රැස්වීම් වාර වලදී සිදු කර ඇත.

සැලසුම් අංශය

සැලසුම් අංශය - 2018

සැලසුම් අංශය කෘෂිකාර්මික හා ගොවිජන රක්ෂණ මණ්ඩලයේ දැක්ම හා මෙහෙවර අනුව යමින්, මණ්ඩලයේ සියලු අංශයන් සම්බන්ධීකරණය කොට අරමුණු හා ඉලක්ක කර ළඟා වීමට අවශ්‍ය සැලසුම් සකස් කිරීම, ව්‍යාපෘති හා යෝජනා ක්‍රම සැලසුම් කිරීම, දත්ත හා සංඛ්‍යාති කාල ක්‍රමානුගතව රැස් කිරීම, විශ්ලේෂණය කිරීම, නිගමන හා නිර්දේශ ඉදිරිපත් කිරීම, පර්යේෂණ කටයුතු සිදු කිරීම ආදී වූ කටයුතුවල නියුක්ත විය.

කෘෂිකාර්මික හා ගොවිජන රක්ෂණ මණ්ඩලය මඟින් ක්‍රියාත්මක කිරීමට අපේක්ෂා කරනු ලබන ඉදිරි වැඩපිළිවෙල ඇතුලත් සංයුක්ත සැලැස්ම, ක්‍රියාත්මක සැලැස්ම ඇතුලුව, සියළුම ආයතනික සැලසුම් සකස් කිරීම ආදියද, එම සැලසුම් ක්‍රියාත්මක කිරීමේදී මතුවන සියලු අවශ්‍යතා පූර්ණය කර ගැනීම ආදී සුවිශාල කාර්යභාරයක් සැලසුම් අංශය මඟින් ඉටු කරනු ලබයි.

තවද, මණ්ඩලයේ අනිකුත් අංශ සමඟ සබඳතා මනාව පවත්වා ගෙනයමින් රේඛීය අමාත්‍යාංශ වන කෘෂිකර්ම අමාත්‍යාංශය, මුදල් අමාත්‍යාංශය, ජාතික ප්‍රතිපත්ති හා ආර්ථික කටයුතු අමාත්‍යාංශය ප්‍රධාන කොට ගෙන අනිකුත් අමාත්‍යාංශ හා ආයතන සම්බන්ධීකරණය කිරීම, ඒ ඒ අමාත්‍යාංශ හා ආයතන සඳහා ලබා දිය යුතු මාසික, කාර්තු හා වාර්ෂික ප්‍රගති වාර්තා හා අනිකුත් වාර්තා සකස් කිරීම යනාදිය සැලසුම් අංශය මඟින් සිදු කරනු ලබයි.

මෙයට අමතරව සැලසුම් අංශය මඟින් සිදුකරනු ලබන ප්‍රමුඛතාව ලද ප්‍රධානතම කාර්යභාරයක් වන්නේ ලෝක බැංකුව හා අනුබද්ධ ජාත්‍යන්තර මූල්‍ය සමාගමේ (IFC) තාක්ෂණික සහාය ඇතිව, දර්ශක මත පදනම් වූ රක්ෂණ ක්‍රමයක් හඳුන්වා දීමේ ව්‍යාපෘතිය (ව්‍යාපෘති අංක - 600663) සැලසුම් කිරීමය. මෙම ව්‍යාපෘතියේ ප්‍රධාන පරමාර්ථය වන්නේ කෘෂිකාර්මික රක්ෂණයේ ඵලදායීතාවය වැඩිදියුණු කිරීම සහ එමඟින් ශ්‍රී ලංකාවේ කෘෂිරක්ෂණය, රක්ෂණ වෙළඳපොළ තුළ ව්‍යාප්ත කිරීමයි.

කාලගුණ දත්ත ලබා ගැනීමේ හැකියාව, ගොවි ප්‍රජාවගේ පැතිරීම සහ කෘෂිකාර්මික වගාබිම් ව්‍යාප්තිය යන සාධකයන්ට අනුව අනුරාධපුර, පොළොන්නරුව, කුරුණෑගල, වව්නියාව සහ අම්පාර වැනි දිස්ත්‍රික්කයන් මෙම දර්ශක මත පදනම් වූ රක්ෂණ ව්‍යාපෘතියේ නියමු ව්‍යාපෘතිය සඳහා තෝරා ගන්නා ලදී. මෙම නියමු ව්‍යාපෘතිය සඳහා තෝරා ගන්නා ලද දිස්ත්‍රික් කාර්යාලවල කාර්ය මණ්ඩල සාමාජිකයින් හා කෘෂිකර්ම දෙපාර්තමේන්තුව, ගොවිජන සංවර්ධන දෙපාර්තමේන්තුව යන දෙපාර්තමේන්තුවල ඉහත දිස්ත්‍රික්කයන්හි අදාළ විෂයභාර නිලධාරීන් සහභාගී කරවා ගනිමින්, තොරතුරු හුවමාරු කර ගැනීම හා දර්ශක මත පදනම් වූ රක්ෂණ ක්‍රමය පිළිබඳව දැනුම වැඩිදියුණු කිරීම සඳහා 2018 වර්ෂයේද වැඩමුළු සහ පුහුණු සැසි කිහිපයක් පැවැත්වීමට කටයුතු සංවිධානය කරන ලදී. මේ වනවිට වව්නියාව දිස්ත්‍රික්කය හා මහවැලි H කලාපයේ වැඩසටහන පර්යේෂණ මට්ටමින් සාර්ථකව ක්‍රියාත්මක වෙමින් පවතී.

තවද, කෘෂිකාර්මික හා ගොවිජන රක්ෂණ මණ්ඩලයේ සැලසුම් අංශය කාළගුණික විද්‍යා දෙපාර්තමේන්තුව හා එක්ව කාලගුණ තොරතුරු හුවමාරු කරගැනීමට ද කටයුතු කරන ලදී.

මෙම දර්ශක මත පදනම් වූ රක්ෂණ ක්‍රියාවලියේ මූලික අරමුණ ස්වභාවික විපත් වලින් නිරන්තරයෙන් හානි සිදුවන කෘෂිකර්මාන්තය ස්වයංපෝෂිත අර්ථක්‍රමයක් දක්වා නඟාසිටුවීමත්, ගොවිතැනෙන් ඈත්වන වර්තමාන ගොවිජනතාව ඒ සඳහා නැවත යොමු කිරීමත්ය. මේ සඳහා ඇපකැප වන අනෙකුත් රාජ්‍ය ආයතන, වර්ෂාපතන දත්ත ලබා දෙන කාලගුණ විද්‍යා දෙපාර්තමේන්තුව සහ කෘෂිකාර්මික හා ගොවිජන රක්ෂණ මණ්ඩලය ඒකාබද්ධව මෙම වැඩසටහන ක්‍රියාත්මක කරමින් පවතින අතර, ඉහත දෙපාර්තමේන්තුවලින් ලැබෙන දත්ත හා තොරතුරු ජාලගත කර එම ආයතනවලටත් ගොවි ජනතාවටත් ලබාගත හැකි අයුරින් පවත්වාගැනීම හා යාවත්කාලීන තොරතුරු නිරන්තරයෙන් හුවමාරු කරගැනීමට දිස්ත්‍රික්ක තුල නිරන්තර සබැඳියාවක් ඇති කිරීම මූලික අරමුණ විය.

දර්ශක මත පදනම් වූ රක්ෂණ යෝජනා ක්‍රමයක් හඳුන්වාදීම තුළින් කාළගුණික තත්ත්වයන් අනුව කෘෂිකර්මාන්තයට වන බලපෑම විද්‍යාත්මකව හා තාක්ෂණික වශයෙන් තක්සේරු කර කඩිනමින් හානි පූරණය කිරීමට හැකිවන බැවින්, පවතින ක්‍රමයේදී මෙන් මාස ගණනාවකට පසු අගතියට පත් පාර්ශවයන් බලායනය කිරීම වෙනුවට හානියට පත් පාර්ශවයන් ඉතා කෙටි කාලයක් තුළදී හානි පූරණය කිරීමේ ක්‍රමවේදයක් සකස්වනු ඇත. මෙයට අමතරව වළක්වාගත හැකි කෘෂිකාර්මික අවදානම් කළමනාකරණය කිරීමේ තොරතුරුද කෘෂිකර්මාන්තයට ලබාදීම තුළින්, සිදුවන අවදානම කළමනාකරණය කර ගැනීමට කල් ඇතිව දැනුම් දීමේ ක්‍රමයක්ද සකස් වෙමින් පවතී.

තවද, වනජීවී හා තිරසාර සංවර්ධන අමාත්‍යාංශය හා කෘෂිකර්ම අමාත්‍යාංශය එක්ව ක්‍රියාත්මක කරනු ලබන තිරසාර සංවර්ධන අභිමතාර්ථ සාක්ෂාත් කර ගැනීමට සැලසුම් අංශය මඟින් අවශ්‍ය කටයුතු සිදු කරමින් සිටී.

මූදලේ අංශය

මූල්‍ය සම්පිණ්ඩනය

2018 වර්ෂය තුල මණ්ඩලයේ කෘෂි රක්ෂණ යෝජනා ක්‍රමය රුපියල් මිලියන 921ක ශුද්ධ ලාභයක් උපයාගත් අතර, මෙම වර්ෂය තුලදී උපයාගත් මෙහෙයුම් ලාභය රුපියල් මිලියන 1,144.7 කි.

2018 අය වැය යෝජනා අනුව පැවති ‘‘කෙතට අරුණ’’ රක්ෂණ යෝජනා ක්‍රමය තවදුරටත් ව්‍යාප්ත කල අතර, පැවති යෝජනා ක්‍රමයේ අන්තර්ගතව තිබූ වී වගාව සමඟ තවත් භෝග 5 ක් මෙම යෝජනා ක්‍රමයට එකතු කර අනිවාර්ය වගා රක්ෂණ යෝජනා ක්‍රමයක් ලෙස ආරම්භ කරන ලදී. ඒ තුළින් වී, බඩඉරිඟු, ලොකු ඵෑණු, අර්තාපල්, සෝයා, මිරිස් යන භෝග සඳහා අක්කරයකට රු. 40,000/-ක උපරිමයකට යටත්ව ආවරණය සැලසීමට යෝජනා කරන ලදී.

කන්න කිහිපයක පටන් පැවති අධික නියං තත්ත්වය සහ කාලගුණික හා දේශගුණික විපර්යාසයන්ගෙන් සිදුවූ බලපෑම සළකා වර්ෂය තුල ගොවීන්ගෙන් අයකරනු ලබන වාර මුදල ඔවුන්ගෙන් අය නොකර රජය විසින් ලබාදීමට තීරණය කළ අතර, එම මුදල රුපියල් මිලියන 2,200 කි.

මීට අමතරව වර්ෂය තුලදී අනෙකුත් රක්ෂණ යෝජනා ක්‍රමවල සීඝ්‍ර වර්ධනයක් අත්පත් කර ගත් අතර, එය පෙර වර්ෂයට සාපේක්ෂව 154.52% ක වර්ධනයකි.

2018 වර්ෂය තුල මණ්ඩලයේ අනිවාර්ය වගා රක්ෂණ වන්දි වගකීම රුපියල් මිලියන 2,930ක් පමණ වී ඇත.

2018 වර්ෂය තුලදී, ගොවි විශ්‍රාම වැටුප් යෝජනා ක්‍රමය මඟින් ගොවීන් 154,907ක් සඳහා රුපියල් මිලියන 3,059ක ශුද්ධ මුදලක් විශ්‍රාම වැටුප් වශයෙන් ගෙවීම් කල අතර, ධීවර විශ්‍රාම වැටුප් යෝජනා ක්‍රමය තුල ධීවරයින් 50,464කට රුපියල් මිලියන 62.5ක මුදලක් විශ්‍රාම වැටුප් වශයෙන් ගෙවන ලදී.

පෙර විසර පහක මූල්‍ය තොරතුරු

ලාභදායීත්වය

- කෘෂි රක්ෂණ යෝජනා ක්‍රමය

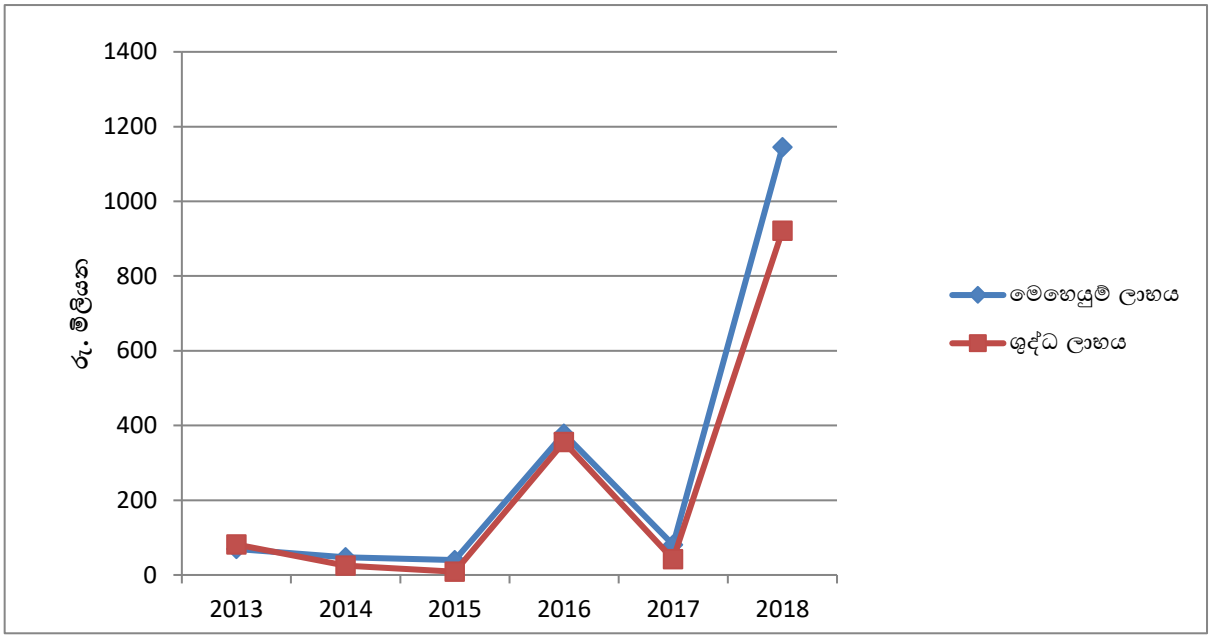

වර්ෂය	2014	2015	2016	2017	2018
මෙහෙයුම් ලාභය (රු.මී.)	46.9	39.9	377.7	80.9	1,144.7
ශුද්ධ ලාභය (රු.මී.)	25.3	8.7	355.8	42.3	921

2018වර්ෂය තුල කෘෂි රක්ෂණ යෝජනා ක්‍රමය ශුද්ධ ලාභය වශයෙන් රු. මී. 921ක මුදලක් උපයාගත් අතර, එය 2017 වර්ෂයට සාපේක්ෂව 2,074.49%ක වර්ධනයක් පෙන්නුම් කරයි. මෙම තත්ත්වයට ප්‍රධානතම හේතු සාධකය වූයේ 2018 වර්ෂය තුලදී හඳුන්වාදුන් අනිවාර්ය වගා රක්ෂණ යෝජනා ක්‍රමය යටතේ භෝග වර්ග 06ක් සඳහා වාරික මුදල් රජය විසින් ලබාදීමට තීරණය කිරීමයි. ඒ අනුව, රාජ්‍ය ප්‍රතිපාදන වශයෙන් මණ්ඩලයට රු.මී. 2,200ක මුදලක් මේ සඳහා වෙන් කළ අතර, මෙම තත්ත්වය හේතුකොට ගෙන 2018 වර්ෂය තුල මණ්ඩලයේ මුළු රක්ෂණ ආදායම රු.මී.2,482ක් වූ අතර, එය 2017 වර්ෂයට සාපේක්ෂව 1486.71% ක වර්ධනයකි. කලින් පැවති රක්ෂණ යෝජනා ක්‍රමය දීප ව්‍යාප්තව භෝග වර්ග 06ක් සඳහා අනිවාර්ය කිරීම නිසා මෙම රක්ෂණ අදායම ඉහළ ගොස් ඇත.

මීට අමතරව මණ්ඩලය විසින් ක්‍රියාත්මක කරන තෙවන පාර්ශවීය රක්ෂණ යෝජනා ක්‍රමය ඇතුළු අනෙකුත් රක්ෂණ යෝජනා ක්‍රමයන් පෙර වර්ෂයට සාපේක්ෂව ඉහළ ප්‍රගතියක් පෙන්නුම් කළ අතර, එම රක්ෂණ යෝජනා ක්‍රමයන්ගෙන් 2018 වර්ෂය තුලදී මණ්ඩලය ඉපයූ ආදායම රු.මී.154.7 ක් වූ අතර, එය 2017 වර්ෂයට සාපේක්ෂව 154.52% ක වර්ධනයකි. මේ අනුව 2018 වර්ෂය තුල සියළුම රක්ෂණ යෝජනා ක්‍රමයන්ගෙන් මණ්ඩලයට අපේක්ෂා කළ ප්‍රගතිය ළඟාකර ගැනීමට හැකිවී ඇත.

- <u>ගොවි විශ්‍රාම වැටුප් යෝජනා ක්‍රමය</u>

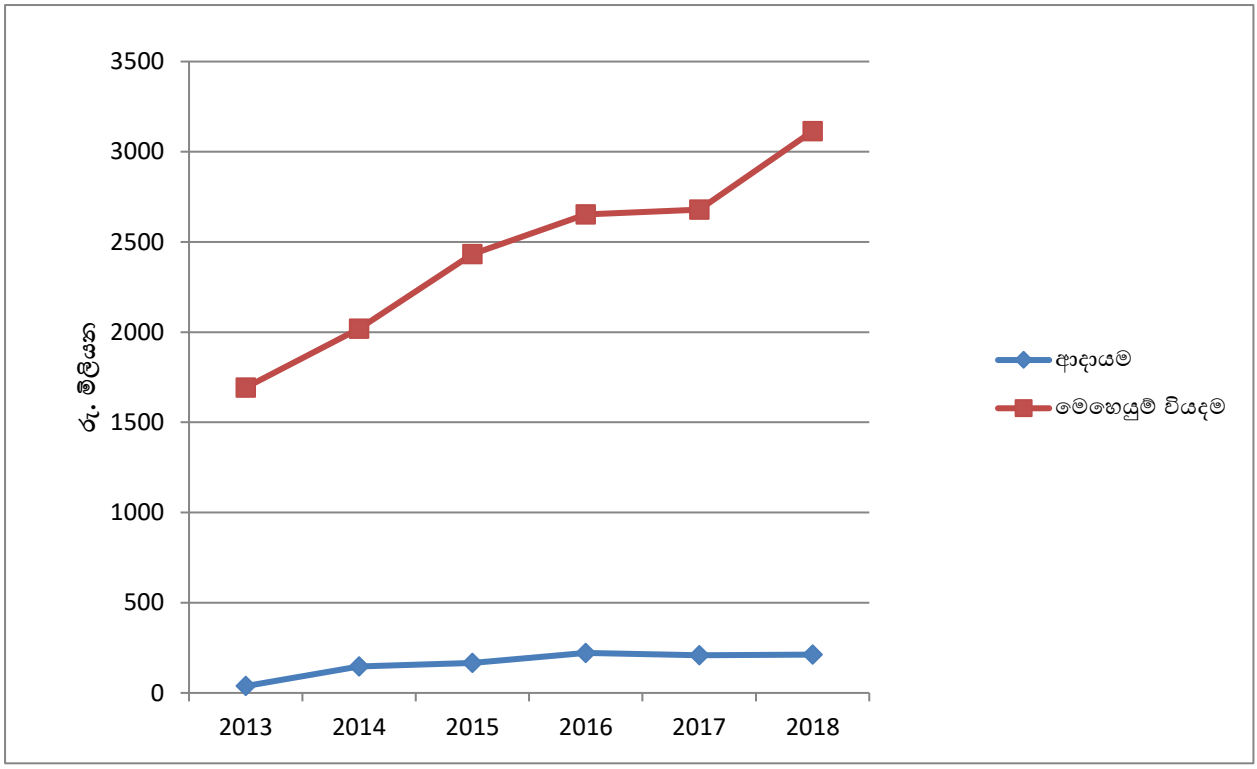

වර්ෂය	2014	2015	2016	2017	2018
ආදායම (රු.මී.)	147	166	221.6	208.4	211.9
මෙහෙයුම් වියදම (රු.මී)	2,019	2,432	2,653	2,679	3,114

2014 වර්ෂයේ දී හඳුන්වා දුන් නව ගොවි වශ්‍රාම වැටුප් යෝජනා ක්‍රමයට අනුව 2018 වර්ෂය තුළදී ගොවීන් 154,907කට රු.මී.3,059ක් වූ ශුද්ධ විශ්‍රාම වැටුප් ගෙවීමක් සිදු කර ඇත. මෙම වර්ෂය තුළ ගොවි විශ්‍රාම වැටුප් යෝජනා ක්‍රමයේ මුළු මෙහෙයුම් වියදම රු.මී.3,114ක් වූ අතර, පෙර වර්ෂයේ මෙන්ම මෙම වර්ෂය තුළදීද මහා භාණ්ඩාගාරය මඟින් විශ්‍රාම වැටුප් ගෙවීම සඳහා ප්‍රතිපාදන වශයෙන් රු.මී. 2,725ක් ලබා දීමට කටයුතු කරන ලදී.

- <u>ධීවර විශ්‍රාම වැටුප් යෝජනා ක්‍රමය</u>

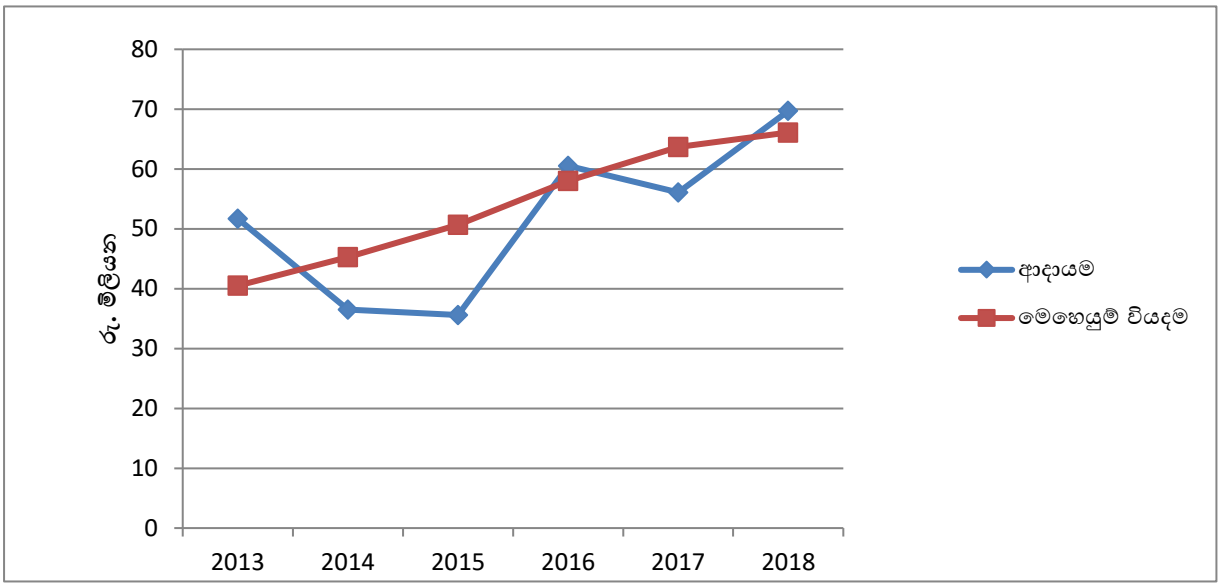

වර්ෂය	2014	2015	2016	2017	2018
ආදායම (රු.මි)	36.5	35.6	60.5	56.1	69.7
මෙහෙයුම්වියදම (රු.මි.)	45.3	50.7	58	63.7	66.1

2018 වර්ෂය තුලදී විශ්‍රාම වැටුප් වශයෙන් රු.මි.69.7 ක මුදලක් ධීවරයින් වෙත ගෙවා ඇති අතර, ඒ සඳහා මණ්ඩලය සතු අරමුදල් යොදා ගන්නා ලදී. කෙසේ වුවද පවතින යෝජනා ක්‍රමය දිගින් දිගටම ක්‍රියාත්මක වුවහොත් වර්ෂ 2021 වන විට ධීවර විශ්‍රාම වැටුප් අරමුදල ශූන්‍ය කරා ළඟාවනු ඇතැයි ගණන් බලා ඇත.

සමස්ථ යෝජනා ක්‍රම සඳහා ඒකාබද්ධ ගිණුම් ප්‍රකාශන

2018

කෘෂිකාර්මික හා ගොවිජන රක්ෂණ මණ්ඩලය
මූල්‍ය තත්ත්වය පිළිබඳ ඒකාබද්ධ ප්‍රකාශනය
2018 දෙසැම්බර් 31න් අවසන් වසර සඳහා

		යෝජනා ක්‍රමය 31.12.2018 දිනට			සමූහය	
	සටහන්	කෘ.ර.යෝ	ගො.වි.වැ.යෝ.	ධී.වි.වැ.යෝ	**18 දෙසැ: 31**	**17 දෙසැ: 31**
වත්කම්						
ජංගම නොවන වත්කම්						
දේපළ, පිරියත හා උපකරණ		25,413,661	1,191,587	145,982	26,751,230	32,423,064
කල්පිරීම් දක්වා රඳවාගත් ආයෝජන						
භාණ්ඩාගාර බැඳුම්කර			1,053,000,000		1,053,000,000	1,072,068,692
		25,413,661	**1,054,191,587**	**145,982**	**1,079,751,230**	**1,104,491,756**
ජංගම වත්කම්						
තොග		5,096,698	3,916,331	160,745	9,173,775	7,270,337
ලැබිය යුතු දේ		1,051,179,368	14,733,099	613,272,812	258,315,948	338,915,211
ලැබිය යුතු වාරික		1,763,743,052	2,364,791	-	1,766,107,843	21,808,076
තැන්පතු සහ පූර්ව ගෙවීම්		432,864,800	-	-	432,864,800	4,637,672
අත්තිකාරම්		671,432	-	-	671,432	670,334
කල්පිරීම් දක්වා රඳවාගත් මූල්‍ය ඝාධන පත්‍ර		1,091,921,920	78,661,139	95,698,670	1,266,281,729	1,634,650,443
බැංකුවේ ඇති මුදල්		38,970,089	2,401,247	1,227,279	42,598,615	37,232,455
		4,384,447,360	**102,076,607**	**710,359,506**	**3,776,014,141**	**2,045,184,527**
මුළු වත්කම්		**4,409,861,021**	**1,156,268,193**	**710,505,488**	**4,855,765,371**	**3,149,676,283**
ස්කන්ධ සහ බැරකම්						
ප්‍රාග්ධන හා සංචිත						
කෘ.ගො.ර.ම. සමුච්චිත අරමුදල (හිඟ)/අතිරික්ත		1,288,286,716			1,288,286,716	367,207,363
රජයේ ප්‍රදානය- ප්‍රාග්ධනය		9,956,994	1,191,588		9,956,994	11,798,919
රජයේ ප්‍රදානය		50,000,000			50,000,000	50,000,000
ගොවි විශ්‍රාම වැටුප් අරමුදල			(71,617,229,871)		(71,617,229,871)	(67,774,374,701)
සමූහ රක්ෂණ අරමුදල - ගො.වි.වැ.යෝ.		956,861,045			956,861,045	878,651,397
ආ.කෘ.ස. ප්‍රදානය			547,885		547,885	547,885
සමූහ රක්ෂණ දායක මුදල			1,000,000		1,000,000	1,000,000
ධීවර විශ්‍රාම වැටුප් අරමුදල				(2,947,929,045)	(2,947,929,045)	(2,656,607,635)
කාර්යමණ්ඩල වෛද්‍ය රක්ෂණ අරමුදල		5,752,936			5,752,936	6,010,043
සමූහ රක්ෂණ අරමුදල - ධී.වි.වැ.යෝ.				26,661,515	26,661,515	25,315,775
අනෙකුත් අරමුදල					-	-
කෘ.ගො.ර.ම. සංචිත අරමුදල		100,397,962			100,397,962	43,161,366
කෙතට අරුණ අනිවාර්ය රක්ෂණය		706,503,600			706,503,600	706,503,600
		3,117,759,253	**(71,614,490,399)**	**(2,921,267,530)**	**(71,419,190,263)**	**(68,340,785,987)**
ජංගම නොවන බැරකම්						
ධීවර විශ්‍රාම වැටුප් බැරකම				3,590,887,004	3,590,887,004	3,297,559,198
ගොවි විශ්‍රාම වැටුප් බැරකම			66,508,205,596		66,508,205,596	63,220,697,989
භාණ්ඩාගාර බැඳුම්කර මත රජයේ ප්‍රදානය			1,081,488,000		1,081,488,000	1,081,488,000
පාරිතෝෂික සඳහා ප්‍රතිපාදන		32,966,269	47,395,858	1,773,659	82,135,787	79,636,266
		32,966,269	**67,637,089,454**	**3,592,660,663**	**71,262,716,386**	**67,679,381,453**
ජංගම බැරකම්						
මුදුණ කටයුතු සඳහා ප්‍රතිපාදන		916,059	921,771	590,000	2,427,830	2,194,642
පූර්ව වාරික ලැබීම්		30,274,270	-	-	30,274,270	5,540,783
අනෙකුත් ගෙවිය යුතු දේ		82,285,293	5,128,869,061	37,272,653	3,828,749,264	3,369,167,778
උපචිත වියදම්		5,184,154	3,878,305	1,249,702	10,312,161	13,177,614
හානිපූරණය සඳහා ප්‍රතිපාදන		1,140,475,723	-	-	1,140,475,723	421,000,000
		1,259,135,499	**5,133,669,138**	**39,112,355**	**5,012,239,248**	**3,811,080,818**
මුළු ස්කන්ධ හා බැරකම්		**4,409,861,021**	**1,156,268,193**	**710,505,488**	**4,855,765,371**	**3,149,676,283**

කෘෂිකාර්මික හා ගොවිජන රක්ෂණ මණ්ඩලය
විස්තීරණ ආදායම පිළිබඳ ඒකාබද්ධ ප්‍රකාශනය
2018 දෙසැම්බර් 31න් අවසන් වසර සඳහා

		යෝජනා ක්‍රමය 31-12-2018 දිනට			සමූහය	
	සටහන්	කෘ.ර.යෝ	ගො.වි.වැ.යෝ.	ධී.වි.වැ.යෝ	18 දෙසැ: 31	17 දෙසැ: 31
ආදායම්						
රක්ෂණ වාරික		282,791,000			282,791,000	156,474,160
රක්ෂණ වාරික - භාණ්ඩාගාර දායක මුදල		2,200,000,000			2,200,000,000	
වන්දි සඳහා ප්‍රදානය - ජා.ර.භා.අ.- භෝග බද්ද		1,790,322,777			1,790,322,777	1,816,320,000
වන්දි සඳහා ප්‍රදාන - භාණ්ඩාගාර		-			-	3,640,040,000
ගොවි විශ්‍රාම වැටුප් එකතුව			114,402,726		114,402,726	114,406,680
පොළිය - කෘ.ගො.ර.ම.		125,396,022			125,396,022	122,341,957
පොළිය - ගො.වි.වැ.යෝ.			97,556,670		97,556,670	94,067,526
ධීවර විශ්‍රාම වැටුප් එකතුව				284,063	284,063	920,023
පොළිය - ධී.වි.වැ.යෝ.				72,880,418	72,880,418	58,753,600
		4,398,509,799	**211,959,396**	**73,164,480**	**4,683,633,675**	**6,003,323,946**
අඩුකළා - මෙහෙයුම් වියදම්						
වන්දි - කෘ.ගො.ර.ම.		(2,969,626,308)			(2,969,626,308)	(5,642,239,298)
මෙහෙයුම් වියදම් - කෘ.ගො.ර.ම.		(36,372,563)			(36,372,563)	(11,995,426)
විශ්‍රාම වැටුප් ගෙවීම් සහ කොමිස් මුදල්			(3,072,162,966)	(63,299,471)	(3.135,462,437)	(2,689,287,933)
ගෙවනු ලැබූ සමූහ රක්ෂණ - ගො.වි.වැ.යෝ.			(19,853,880)		(19,853,880)	(21,175,440)
ප්‍රතිරක්ෂණ වාරිකය		(247,779,900)			(247,779,900)	-
අනෙකුත් මෙහෙයුම් වියදම් - ගො.වි.වැ.යෝ.			(1,228,863)		(1,228,863)	(1,298,487)
දායක මුදල් ආපසු ගෙවීම සහ ශුද්ධ පොළිය			(21,408,429)	(989,243)	(22,397,672)	(29,684,778)
ගෙවනු ලැබූ සමූහ රක්ෂණ - ධී.වි.වැ.යෝ.				(1,775,740)	(1,775,740)	(1,766,725)
ධී.වි.වැ.යෝ. දිරි දීමනා				(5,258)	(5,258)	(44,926)
		(3,253,777,871)	**(3,114,654,138)**	**(66,069,712)**	**(6,434,501,721)**	**(8,397,493,014)**
මෙහෙයුම් අතිරික්තය/හිඟය		**1,144,731,928**	**(2,902,694,742)**	**7,094,768**	**(1,750,868,046)**	**(2,394,169,068)**
රජයේ ප්‍රදානය ක්‍රමක්ෂය		**3,966,919**	**516,933**		4,513,852	3,404,934
එකතු කළා:						
විශ්‍රාම වැටුප් ගෙවීම සඳහා රජයේ ප්‍රදානය			2,725,000,000		2,725,000,000	2,520,000,000
පරිපාලන වියදම් සඳහා රජයේ ප්‍රදානය			110,000,000		110,000,000	240,000,000
පරිපාලන වියදම් සඳහා ගොවි දායකත්වය			1,523,535		1,523,535	1,773,165
පාරිපාලන වියදම් සඳහා ප්‍රදානය - ධී.වි.වැ.යෝ.				1,500,000	1,500,000	1,500,000
අනෙකුත් ආදායම			20,400	-	20,400	44,911,158
			2,836,543,935	**1,500,000**	**2,838,043,935**	**2,808,184,323**
		1,148,728,848	**(65,633,874)**	**8,594,768**	**1,091,689,741**	**417,420,189**
අඩුකළා: වියදම්						
පරිපාලන වියදම්		(169,042,621)	(131,656,888)	(6,347,218)	(307,046,727)	(293,127,879)
මූල්‍ය සහ අනෙකුත්		(690,340)	(114,719,686)	-	(115,410,026)	(88,110,721)
		(169,732,961)	**246,376,573)**	**(6,347,218)**	**(422,456,752)**	**(381,238,600)**
ශුද්ධ අතිරික්තය/ (හිඟය)		**978,995,887**	**(312,010,448)**	**2,247,550**	**669,232,989**	**36,181,589**
අඩුකළා: කෘ.ගො.ර.ම. සංචිත අරමුදල සඳහා ප්‍රතිපාදනය		(57,236,596)			(57,236,596)	(4,047,070)
ප්‍රතිපාදනයෙන් පසු ශුද්ධ අතිරික්තය (හිඟය)		**921,759,290**	**(312,010,448)**	**2,247,550**	**611,996,393**	**32,134,519**
වෙනත් විස්තීරණ ආදායම						
පාරිතෝෂික ලාභ / (අලාභ)		(679,937)	687,767	(241,154)	(233,325)	(12,132,063)
විශ්‍රාම වැටුප් බැරකමේ වැඩිවීම			(3,287,507,607)	(293,327,806)	(3,580,835,413)	(3,915,420,834)
		(679,937)	**(3,286,819,840)**	**(293,568,960)**	**(3,581,068,738)**	**(3,927,552,897)**
විස්තීරණ ආදායමේ ශුද්ධ අතිරික්තය/ හිඟය		**921,079,353**	**(3,598,830,288)**	**(291,321,410)**	**(2,969,072,345)**	**(3,895,418,378)**
		921,079,353.83	(3,598,830,288.64)	(291,321,410.40)	(2,969,072,345.18)	-3,895,418,378
		-	-	-	-	0.00

2018 දෙසැම්බර් 31 දිනට මූල්‍ය ප්‍රකාශන

කෘෂි රක්ෂණ යෝජනා ක්‍රමය

කෘෂිකාර්මික හා ගොවිජන රක්ෂණ මණ්ඩලය
කෘෂි රක්ෂණ යෝජනා ක්‍රමය
2018 දෙසැම්බර් 31 දිනට මූල්‍ය තත්ත්වය පිළිබඳ ප්‍රකාශනය

			2018.12.31	2017.12.31
	සටහන්		රු.ශත	රු.ශත
වත්කම්				
ජංගම නොවන වත්කම්				
දේපළ, පිරියත හා උපකරණ	1		25,413,661,29	30,569,606.02
			25,413,661,29	30,569,606.02
ජංගම වත්කම්				
තොග	2.1		5,096,698.44	4,414,703.49
ලැබිය යුතු දේ	2.2		1,051,179,367.54	983,371,790.18
ලැබිය යුතු වාරික	2.3		1,763,743,052.09	18,639,911.06
තැන්පතු සහ පූර්ව ගෙවීම්	2.4		432,864,799.56	4,637,672.00
අත්තිකාරම්	2.5		671,432.49	670,333.69
කල්පිරීම දක්වා රඳවාගත් මූල්‍ය සාධන පත්‍ර	2.6		1,091,921,920.45	1,545,570,138.37
බැංකුවේ ඇති මුදල්	2.7		38,970,089.05	33,872,222.42
මුළු ජංගම වත්කම්			4,384,447,359.62	2,591,176,761.21
මුළු වත්කම්			4,409,861,020.91	2,621,746,377.23
ස්කන්ධ සහ බැරකම්				
ප්‍රාග්ධන හා සංචිත				
භාණ්ඩාගාරය දායක කළ ආරම්භක ප්‍රාග්ධනය			50,000,000.00	50,000,000.00
කෘ.ගො.ර.ම. සමුච්චිත අරමුදල	3		1,288,286,716.11	367,207,363.28
රජයේ ප්‍රදානය - ප්‍රාග්ධනය	4		9,956,993.57	11,798,919.21
කෘ.ගො.ර.ම. සංචිත අරමුදල	5		100,397,962.35	43,161,365.93
ගොවි මරණ පාරිතෝෂික අරමුදල	6		956,861,044.93	878,651,396.82
කාර්යය මණ්ඩල වෛද්‍ය රක්ෂණ අරමුදල			5,752,936.35	6,010,043.35
කෙතට අරුණ අනිවාර්ය රක්ෂණ අරමුදල			706,503,600.00	706,503,600.00
			3,117,759,253.31	**2,063,332,688.59**
ජංගම නොවන බැරකම්				
පාරිතෝෂික සඳහා ප්‍රතිපාදන			32,966,268.90	33,365,067.80
			32,966,268.90	33,365,067.80
ජංගම බැරකම්				
මුද්‍රණ කටයුතු සඳහා ප්‍රතිපාදන			916,058.80	907,871.30
පූර්ව වාරික ලැබීම්	7.1		30,274,270.03	5,540,783.06
අනෙකුත් ගෙවිය යුතු දේ	7.2		72,831,230.60	89,085,282.61
උපචිත වියදම්	7.3		14,638,216.27	8,514,683.87
හානි පූරණය සඳහා ප්‍රතිපාදන	7.4		1,140,475,723.00	421,000,000.00
මුළු ජංගම බැරකම්			1,259,135,498.70	525,048,620.84
			4,409,861,020.91	**2,621,746,377.23**

මෙම මූල්‍ය ප්‍රකාශන ශ්‍රී ලංකා ගිණුම්කරණ ප්‍රමිතීන්හි අවශ්‍යතා හා අනුකූල වේ.

.....
මුදල් අංශ ප්‍රධානී

මෙම මූල්‍ය ප්‍රකාශ සකස් කිරීම සහ ඉදිරිපත් කිරීම සඳහා අධ්‍යක්ෂ මණ්ඩලය වගකිව යුතු වේ.
අධ්‍යක්ෂ මණ්ඩලය වෙනුවෙන් අත්සන් තබන ලද්දේ:

.....
අධ්‍යක්ෂ මණ්ඩල සමාජික
කෘෂිකාර්මික හා ගොවිජන රක්ෂණ මණ්ඩලය

.....
අධ්‍යක්ෂ මණ්ඩල සාමාජික
කෘෂිකාර්මික හා ගොවිජන රක්ෂණ මණ්ඩලය

කෘෂිකාර්මික හා ගොවිජන රක්ෂණ මණ්ඩලය
කෘෂි රක්ෂණ යෝජනා ක්‍රමය
විස්තීරණ ආදායම් ප්‍රකාශනය
2018 දෙසැම්බර් 31න් අවසන් වසර සඳහා

		2018.12.31	**2017.12.31**
ආදායම	සටහන්	රු. ශත	රු. ශත
වාරික -රක්ෂණ	8.1	282,790,999.84	156,474,160.43
රක්ෂණ වාරික - භාණ්ඩාගාර දායකත්වය		2,200,000,000.00	-
වන්දි සඳහා ප්‍රදානය-ජා.ර.හා.අ.-භෝග බද්ද		1,790,322,777.09	1,816,320,000.00
වන්දි සඳහා ප්‍රදාන- භාණ්ඩාගාර		-	3,640,040,000.00
පොළී	8.2	125,396,022.36	122,341,956.56
මුළු ආදායම		**4,398,509,799.29**	**5,735,76,116.999**
මෙහෙයුම් වියදම්			
වන්දි	9.1	(2,969,626,308.14)	(5,642,239,298.42)
ප්‍රතිරක්ෂණ වාරිකය		(247,779,000.00)	
මෙහෙයුම් වියදම්	9.2	(36,372,562.80)	(11,995,426.04)
		(3,253,777,870.94)	**(5,654,234,724.46)**
මෙහෙයුම් අතිරික්තය / (හිඟය)		**1,144,731,928.35**	**80,941,392.53**
පරිපාලන වියදම් සඳහා රජයේ ප්‍රදානය		-	120,000,000.00
වෙනත් ආදායම්	10	3,996,919.16	10,122,789.68
		3,996,919.16	**130,122,789.68**
		1,148,728,847.51	**211,064,182.21**
වියදම්			
පරිපාලන වියදම්	11	(169.042,620.74)	(160,849,213.53)
මූල්‍ය සහ අනෙකුත් වියදම්	12	(690,340.26)	(284,760.34)
මුළු වියදම්		**(169,732,961.00)**	**(161,133,973.87)**
ශුද්ධ අතිරික්තය /(හිඟය)		**978,995,886.51**	**49,930,208.34**
කෘ.ගො.ර.ම. සංචිත අරමුදල සඳහා ප්‍රතිපාදනය		(57,236,596.42)	(4,047,069.63)
ප්‍රතිපාදනයෙන් පසුශුද්ධ අතිරික්තය /(හිඟය)		**921,759,290.09**	**45,883,138.71**
විස්තීරණ ආදායම			
පාරිතෝෂිකය ලාභ/අලාභ		(679,937.26)	(3,524,752.30)
		(679,937.26)	(3,524,752.30)
විස්තීරණ ආදායමෙන් පසු ශුද්ධ අතිරික්තය / (හිඟය)		**921,079,352.83**	**42,358,386.41**

කෘෂිකාර්මික හා ගොවිජන රක්ෂණ මණ්ඩලය
කෘෂි රක්ෂණ යෝජනා ක්‍රමය
2018 දෙසැම්බර් 31දිනට ස්කන්ධ වෙනස්වීම් ප්‍රකාශනය

	ප්‍රාග්ධනය සඳහා රජයේ ප්‍රදානය රු.'000	සමුච්චිත අතිරික්තය/හිඟය රු.'000	කෘ.ගො.ර.ම සංචිත අරමුදල රු.'000	ගොවි මරණ පාරිතෝෂිකය රු.'000	කාර්ය මණ්ඩල වෛද්‍ය රක්ෂණ අරමුදල රු.'000
2016 දෙසැම්බර් 31 දිනට ශේෂය	**11,203,853**	**324,889,782**	**39,114,296**	**815,461,274**	**5,077,451**
වසර තුළ එකතුකිරීම්			4,047,070	63,190,123	932,592
රජයේ ප්‍රදානය	4,000,000				
ගොවි විශ්‍රාම වැටුප රජයේ ප්‍රදානය ක්‍රමක්ෂය	(3,404,934)				
පෙර වසරේ ගැලපුම		(40,805)			
ශුද්ධ අතිරික්තය /(හිඟය)		42,358,386			
2017 දෙසැම්බර් 31 දිනට ශේෂය	**11,798,919**	**367,207,363**	**43,161,366**	**878,651,397**	**6,010,043**
වසර තුළ එකතුකිරීම්	2,000,000		57,236,596	78,209,648	(257,107)
රජයේ ප්‍රදානය	(3,841,926)				
ගොවි විශ්‍රාම වැටුප රජයේ ප්‍රදානය ක්‍රමක්ෂය					
ශුද්ධ අතිරික්තය /(හිඟය)		921,079,353			
2018 දෙසැම්බර් 31 දිනට ශේෂය	**9,956,994**	**1,288,286,716**	**100,397,962**	**956,861,045**	**5,752,936**

කෘෂිකාර්මික හා ගොවිජන රක්ෂණ මණ්ඩලය

කෘෂි රක්ෂණ යෝජනා ක්‍රමය

2018 දෙසැම්බර් 31න් අවසන් වසර සඳහා මුදල් ප්‍රවාහ ප්‍රකාශනය

		2018.12.31	2017.12.31
		රු.ශත	රු.ශත
මෙහෙයුම් ක්‍රියාකාරකම්වලින් මුදල් ප්‍රවාහ			
ශුද්ධ අතිරික්තය/ (හිඟය)		921,079,352.83	42,358,386.41
පහත දෑ සඳහා ගැලපුම්			
ක්ෂයවීම්		8,744,992.83	8,367,285.90
පෙර වසරට අදාළ ගැලපුම්		-	(40,805.21)
කෘ.ගො.ර.අ. සංචිත අරමුදල සඳහා ප්‍රතිපාදනය		57,236,596.42	4,047,069.63
පාරිතෝෂික ලාභය/අලාභය		679,937.26	3,524,752.30
		66,661,526.51	**15,898.302.62**
දේපල, පිරියත, උපකරණ බැහැර කිරීම මත ලාභය/ අලාභය		(28,653.96)	(6,695,565.22)
විශ්‍රාමික පාරිතෝෂිකය සඳහා ප්‍රතිපාදන		4,982,837.14	4,176,285.44
කාරක ප්‍රාග්ධන වෙනස්කම්වලට පෙර මෙහෙයුම් අතිරික්තය		**992,695,062.52**	**55,737,409.25**
වට්ටෝරු භාණ්ඩවල (වැඩිවීම)/අඩුවීම		(681,994.95)	(884,850.43)
ලැබිය යුතු දෑ (වැඩිවීම)/අඩුවීම		(67,807,577.36)	(294,565,853.79)
ලැබිය යුතුවාරික (වැඩිවීම)/අඩුවීම		(1,745,103,141.03)	(7,800,089.61)
තැන්පතු සහ පූර්ව ගෙවීම් (වැඩිවීම)/අඩුවීම		(428,227,127.56)	(70,000.00)
අත්තිකාරම්හි (වැඩිවීම)/අඩුවීම		(1,098.80)	51,391.55
හානි පූරණය සඳහා ප්‍රතිපාදන වැඩිවීම/(අඩුවීම)		719,475,723.00	189,198,036.68
මුදුණ කටයුතු සඳහා ප්‍රතිපාදන වැඩිවීම/(අඩුවීම)		8,187.00	150,000.00
පූර්ව වාරික අත්තිකාරම් වැඩිවීම/(අඩුවීම)		24,733,486.97	3,268,234.61
අනෙකුත් ගෙවිය යුතුදෑ වැඩිවීම/(අඩුවීම)		(16,254,052.01)	32,739,172.95
උපචිත වියදම් වැඩිවීම/(අඩුවීම)		6,123,532.40	2,948,499.12
		(1,507,734,061.84)	**(74,965,458.92)**
මෙහෙයුම්වලින් උත්පාදිත මුදල්		(515,038,999.32)	**(19,228,049.67)**
විශ්‍රාමික පාරිතෝෂිකය - ගෙවන ලද		(6,061,573.29)	(5,395,906.00)
මෙහෙයුම් ක්‍රියාකාරකම්වලින් ශුද්ධ මුදල් ප්‍රවාහ		**(521,100,572.61)**	**(24,623,955.67)**
ආයෝජන ක්‍රියාකාරකම්වලින් මුදල් ප්‍රවාහ			
වෛද්‍ය රක්ෂණ අරමුදල		(257,107.0)00	932,592.39
ගොවි මරණ පාරිතෝෂික අරමුදල		78,209,648.11	63,190,123.08
කෙතට අරුණ අනිවාර්ය රක්ෂණ අරමුදල		-	706,503,600.00
වර්ෂය තුළදී ආයෝජන		453,648,217.92	(732,091,099.24)
දේපල, පිරියත සහ උපකරණ මිලයට ගැනීම		(3,591,379.15)	(6,649,5155.50)
දේපළ, පිරියත හා උපකරණ විකිණීමෙන් උත්පාදන		30,985.00	6,716,615.00
ආයෝජන ක්‍රියාකාරකම්වලින් මුදල් ප්‍රවාහ		**528,040,364.88**	**38,602,315.73**
මූල්‍ය ක්‍රියාකාරකම්වලින් මුදල් ප්‍රවාහ			
ප්‍රාග්ධන වියදම් සඳහා රජයේ ප්‍රදාන		2,000,000.00	4,000,000.00
රජයේ ප්‍රදාන ක්‍රමක්ෂය		(3,841,925.64)	(3,404,933.84)
මූල්‍ය ක්‍රියාකාරකම්වලින් ශුද්ධ මුදල් ප්‍රවාහ		**(1,841,925.64)**	**595,066.16**
මුදල් හා මුදලට සමාන දෑ ශුද්ධ වැඩිවීම		**5,097,866.63**	**14,573,426.22**
වසර ආරම්භයේදී මුදල් සහ මුදලට සමාන දෑ		**33,872,222.42**	**19,298,796.20**
වසර අවසානයේදී මුදල් සහ මුදලට සමාන දෑ		**38,970,089.05**	**33,872,222.42**

කෘෂිකාර්මික හා ගොවිජන රක්ෂණ මණ්ඩලය
කෘෂිකර්ම රක්ෂණ යෝජනා ක්‍රමය
2018 දෙසැම්බර් 31 දිනෙන් අවසන් වසර සඳහා
වැදගත් ගිණුම්කරණ ප්‍රතිපත්ති

1. පොදු ප්‍රතිපත්ති

1.1 වාර්තාකරණ අස්තිත්වය

කෘෂිකාර්මික හා ගොවිජන රක්ෂණ මණ්ඩලය (මෙහි මින් මතු ''මණ්ඩලය'' ලෙස සඳහන් කරනු ලබන) 1999 අංක 20 දරන පනතෙන් සංස්ථාගත කරන ලද අතර නුගේගොඩ, ගංගොඩවිල, සුභද්‍රාරාම පාරේ අංක 117 දරන ස්ථානයේ පිහිටා ඇත.

1.2 ප්‍රධාන ක්‍රියාකාරකම් හා මෙහෙයුම්වල ස්වභාවය

කෘෂිකාර්මික සහ උද්‍යාන භෝග සහ ඖෂධීය ශාක, පශු සම්පත්, ධීවර සහ වන විද්‍යාව, කෘෂිකාර්මික උපකරණ සහ මෙවලම් සහ කෘෂිකාර්මික උද්‍යාන විද්‍යාත්මක නිපැයුම් සහ ඖෂධීය ශාක, ධීවර සහ වනාන්තර නිෂ්පාදන ගබඩා කිරීම සහ සංරක්ෂණය ඇතුළුව කෘෂිකාර්මික රක්ෂණයේ මණ්ඩලය මූලිකවම නියැලී සිටියි. එසේම, කෘෂිකාර්මිකයන් සඳහා වෛද්‍ය ප්‍රතිලාභ සැපයීම, සමාජ ආරක්ෂණ යෝජනා ක්‍රම ක්‍රියාත්මක කිරීම සහ පොහොර රක්ෂණ කටයුතුවල ද මණ්ඩලය නිරතව සිටියි. සමාලෝචිත මූල්‍ය වර්ෂය තුළ මණ්ඩලයේ ප්‍රධාන ක්‍රියාකාරකම්වල ස්වභාවයෙහි වෙනසක් සිදු නොවුණි.

1.3 පිළියෙල කිරීමේ පදනම

(අ) අනුකූලතා ප්‍රකාශය

මෙම මූල්‍ය ප්‍රකාශන මූල්‍ය තත්ත්වය පිළිබඳ ප්‍රකාශනය, විස්තීරණ ආදායම් ප්‍රකාශනය, අරමුදල් සහ සංචිතවල වෙනස්කම් පිළිබඳ ප්‍රකාශනය, මුදල් ප්‍රවාහ ප්‍රකාශනය සහ මූල්‍ය ප්‍රකාශන සඳහා සටහන්වලින් සමන්විත වේ. මෙම ගිණුම් ප්‍රකාශන ශ්‍රී ලංකා වරලත් ගණකාධිවරුන්ගේ ආයතනය විසින් නිකුත් කරන ලද ශ්‍රී ලංකා ගිණුම්කරණ ප්‍රමිති (ශ්‍රී.ල.මූ.වා.ප්‍ර/ ශ්‍රී.ල.ගි.ප්‍ර.) ප්‍රකාරව පිළියෙල කර ඇත.

(ආ) මැණිම සඳහා පදනම

අදාළ සටහන් යටතේ සාධාරණ වටිනාකම සම්බන්ධයෙන් යෝග්‍ය අනාවරණ කරනු ලබන අවස්ථාවන් හැරුණුවිට මූල්‍ය ප්‍රකාශන ඓතිහාසික පිරිවැය පදනමින් පිළියෙල කර ඇත.

(ඇ) සන්සන්දනාත්මක තොරතුරු

ප්‍රවර්ථන කාල සීමාවේ මූල්‍ය ප්‍රකාශන පිළිබඳ අවබෝධය ඉහළ නැංවීම පිණිස සහ අන්තර් කාලසීමා සන්සන්දනීයභාවය වැඩිදියුණු කිරීම පිණිස, මූල්‍ය ප්‍රකාශනයන්හි වාර්තා කොට ඇති සියලු මුදල් ප්‍රමාණ සඳහා පෙර කාල සීමාවට අදාළ ප්‍රමාණාත්මක, ආඛ්‍යාන සහ විස්තරාත්මක තොරතුරු ඇතුළු සන්සන්දනාත්මක තොරතුරු හෙළිදරව් කරනු ලැබ ඇත.

මූල්‍ය ප්‍රකාශනයන්හි අයිතමයන් ඉදිරිපත් කිරීම හෝ වර්ගීකරණය සංශෝධනය කරනු ලැබ ඇති විටදී, වඩා හොඳ ඉදිරිපත් කිරීමක් සැපයීම පිණිස ප්‍රවර්ථන වසර සමග අනුකූල වනසේ සංසන්දනාත්මක මුදල් ප්‍රමාණ ද ප්‍රතිවර්ගීකරණය කර ඇත.

(ඈ) කෘත්‍යාත්මක සහ ඉදිරිපත් කිරීමේ ව්‍යවහාර මුදල් ඒකකය

මෙම මුදල් ප්‍රකාශන මණ්ඩලයේ කෘත්‍යාත්මක සහ ඉදිරිපත් කිරීමේ ව්‍යවහාර මුදල් ඒකකය වන ශ්‍රී ලංකා රුපියල්වලින් ඉදිරිපත්කර ඇත.

(ඉ) තක්සේරු සහ තීරණ භාවිතය

ශ්‍රී.ල.මූ.වා.ප්‍ර /.ශ්‍රී.ල.ගි.ප්‍රමිතිවලට අනුකූලව මූල්‍ය වාර්තා සකස් කිරීම සහ ඉදිරිපත් කිරීම, ගිණුම්කරණ ප්‍රතිපත්ති සහ වාර්තා කරනු ලැබූ වත්කම්, බැරකම්, ආදායම් අනුකූලව මූල්‍ය වාර්තා සකස් කිරීම සහ ඉදිරිපත් කිරීම, ගිණුම්කරණ ප්‍රතිපත්ති සහ වාර්තා කරනු ලැබූ වත්කම්, බැරකම්, ආදායම් සහ වියදම් ප්‍රමාණ භාවිතය කෙරෙහි බලපාන්නා වූ තීන්දු, තක්සේරු සහ උපකල්පන සිදුකිරීමට කළමනාකාරීත්වයට නියම කරයි.යොදා ගනු ලැබූ මෙම ඇස්තමේන්තු සහ තීන්දු සැබෑ ප්‍රතිඵලවලට වඩා වෙනස්විය හැක.

ඇස්තමේන්තු සහ පාදක උපකල්පන අඛණ්ඩ පදනමකින් සමාලෝචනය කරනු ලැබේ. ගිණුම්කරණ ඇස්තමේන්තු ප්‍රතිශෝධනය කිරීම අදාළ කාලසීමාවට පමණක් බලපාන්නේ නම්, ඒවා පිළිගනු ලබන්නේ එම ඇස්තමේන්තු ප්‍රතිශෝධනය කර ඇති කාලසීමාව තුළ වනඅතර ප්‍රවර්ථන හා යම් අනාගත කාලසීමාවන්ට එම ප්‍රතිශෝධනය බලපාන්නේ නම් ප්‍රතිශෝධන කාලසීමා හා අනාගත කාලසීමාවන් සඳහාද පිළිගනු ලැබේ.

මූල්‍ය ප්‍රකාශනවල පිළිගෙන ඇති ප්‍රමාණ මත වඩාත්ම සැලකිය යුතු බලපෑම් ඇති කරන ගිණුම්කරණ ප්‍රතිපත්ති භාවිතා කිරීමේදී තක්සේරු ප්‍රකාශනවල පිළිගෙන ඇති ප්‍රමාණ මත වඩාත්ම සැලකිය යුතු බලපෑම් ඇතිකරන ගිණුම්කරණ ප්‍රතිපත්ති භාවිතා කිරීමේදී තක්සේරු අවිනිශ්චිතතා සහ තීරණාත්මක තීන්දු පිළිබඳ සැලකියයුතු ක්ෂේත්‍ර පිළිබඳ තොරතුරු මූල්‍ය ප්‍රකාශනයන්හි සටහන්වල අඩංගු කර ඇත.

ඊ) ප්‍රවර්තන ව්‍යාපාරය (අඛණ්ඩ පැවැත්ම)

ප්‍රවර්තන ව්‍යාපාරයක් ලෙස අඛණ්ඩව පැවැතීමට මණ්ඩලයට ඇති හැකියාව පිළිබඳව කළමනාකාරීත්වය තක්සේරුවක් කර තිබේ. එබැවින්, ප්‍රවර්තන ව්‍යාපාරයක පදනමින් මූල්‍ය ප්‍රකාශන අඛණ්ඩව පිළියෙල කරනු ලැබේ.

2. වත්කම් හා ඒවායේ තක්සේරු පදනම

2.1 දේපළ, පිරියත හා උපකරණ

(අ) පිළිගැනීම සහ මැනීම

දේපල, පිරියත හා උපකරණ අයිතම ප්‍රකාශ කර ඇත්තේ පිරිවැයට හෝ එකතු වූ ක්ෂය කිරීම් හා හානි අලාභ අඩුකොට සාධාරණ වටිනාකමටය.

සියලු දේපළ, පිරියත සහ උපකරණ මුලින්ම වාර්තා කර ඇත්තේ සමුච්චිත ක්ෂයවීම් හෝ වටිනාකමේ සමුච්චිත හානිවීම් අඩුකර පිරිවැයටය. වත්කමක වැදගත් සංරචක වෙනම හඳුනාගනු ලැබ ක්ෂය කරනු ලැබේ. දේපළක, පිරියතක හෝ උපකරණයක සැලකිය යුතු කොටස් යම් කාල අන්තර තුළ ප්‍රතිස්ථාපනය කරනු ලැබීමට අවශ්‍ය වූ විට, ප්‍රතිස්ථාපිත කොටස පිළිගැනීමෙන් ඉවත් කර නව කොටස එය ආශ්‍රිත ප්‍රයෝජ්‍ය ආයු කාලය සහ ක්ෂයවීම සහිතව අස්තිත්වය මගින් පිළිගනු ලැබේ. අනෙකුත් සියලු අළුත්වැඩියා සහ නඩත්තු පිරිවැය දරන ලද වියදම් ලෙස ආදායම් ප්‍රකාශයේ පිළිගනු ලැබේ.

රු. 55,412,275.16ක මුළු ඓතිහාසික පිරිවැයක් සහිත පූර්ණව ක්ෂයකරන ලද වත්කම් දේපළ, පිරියත හා උපකරණවල ඇතුළත් කොට තිබේ.

(ආ) පිරිවැය

දේපල, පිරියත හා උපකරණවල පිරිවැය ඒවායේ මිලදී ගැනීමේ මිලෙන් සහ අදාළ වත්කම එහි අපේක්ෂිත භාවිතය වැඩකරන තත්ත්වයට ගෙන ඒම සඳහා වූ කිසියම් සෘජුවම ආරෝපණීය වූ පිරිවැයෙන් සමන්විත වේ.

වත්කම්වල ඉපැයුම් ධාරිතාවය දිගටම පවත්වා ගනු හෝ ඉහළ නැංවීම පිණිස ස්ථිර ස්වභාවයේ වත්කම් අත්කර ගැනීම, ව්‍යාප්ත කිරීම හෝ වැඩි දියුණු කිරීම සඳහා දරන ලද තදනන්තර වියදම ප්‍රාග්ධන වියදම් ලෙස සලකනු ලැබේ.

ප්‍රධාන පරික්ෂා කිරීම් හා ප්‍රධාන අලුත්වැඩියා කිරීම් ඇතුළුව වෙන වෙනම ගිණුම් තබා ඇති දේපළ, පිරියත හා උපකරණ අයිතමයක සංරචකයක් ප්‍රතිස්ථාපනය කිරීම සඳහා දරන ලද වියදම ප්‍රාග්ධනීකරණය කරනු ලැබේ. අනෙකුත් පසුකාලීන වියදම් ප්‍රාග්ධනීකරණය කරනු ලබන්නේ එම කොටස තුළ අන්තර්ගත අනාගත ආර්ථික ප්‍රතිලාභ මණ්ඩලයට ගලා ඒමට හැකියාවක් ඇත්නම් සහ අයිතමයේ පිරිවැය විශ්වසනීය ලෙස මැණිය හැකිනම් පමණි.

(ඇ) ක්ෂයවීම්

සරල මාර්ග ක්‍රමය මත පහත දැක්වෙන වාර්ෂික අනුපාතයන්ට එම වත්කම්වල ඇස්තමේන්තුගත ප්‍රයෝජ්‍ය ආයුකාලය තුළ එම ප්‍රමාණ පොත්වලින් ඉවත්කිරීම පිණිස, ක්ෂයවීම් විස්තීරණ ආදායම් ප්‍රකාශනයේ වැය බරක් සේ දක්වනු ලබයි.

ගොඩනැගිලි	04%
රථ වාහන	20%
ලීබඩු සහ සවිකිරීම්	10%
ප්‍රචාරක උපකරණ	10%
හානි වැළැක්වීමේ උපකරණ	10%
අස්වනු කැපීමේ උපකරණ	10%
පාපැදි	20%
මිනින්දෝරු උපකරණ	10%
කිරුම් උපකරණ	10%
සුබසාධන උපකරණ	10%
දුරකථන	20%
පරිගණක	20%
යතුරු පැදි	20%

2.2 අස්පෘශ්‍ය වත්කම්

වත්කමට ආරෝපණය කළ හැකි අනාගත ආර්ථික ප්‍රතිලාභ ආයතනයට ගලා ඒම අපේක්ෂා කරන්නේ නම් සහ ශ්‍රී ලංකා ගිණුම්කරණ ප්‍රමිති ශ්‍රී.ල.ගි.ප්‍ර. -38 අස්පෘශ්‍ය වත්කම් ප්‍රකාරව වත්කමේ පිරිවැය විශ්වාසනීය ලෙස මිණිය හැකි නම් අස්පෘශ්‍ය වත්කමක් ලෙස පිළිගනු ලැබේ. ඒ අනුව මෙම වත්කම් සමුච්චිත ක්‍රමක්ෂය සහ කිසියම් සමුච්චිත හානි අලාභ අඩුකර මූල්‍ය තත්ත්වය පිළිබඳ ප්‍රකාශනයේ දක්වනු ලැබේ.

පරිගණක මෘදුකාංග සරල රේඛීය ක්‍රමය මත වසර 5 ක කාල සීමාවක් පුරා ක්‍රමක්ෂය කරනු ලැබේ.

2.3 වට්ටෝරු භාණ්ඩ

වට්ටෝරු භාණ්ඩ ප්‍රකාශ කර ඇත්තේ වඩා අඩු පිරිවැයට සහ ශුද්ධ උපලබ්ධි කළ අගයටය. ශුද්ධ උපලබ්ධි කළ අගය යනු, සාමාන්‍ය ව්‍යාපාරික කටයුතුවලදී ඇස්තමේන්තුගත සම්පූර්ණ කිරීමේ සහ විකුණුම් වියදම් අඩුකිරීමෙන් පසු ඇස්තමේන්තුගත විකුණුම් මිලය. මෙම පිරිවැයට තොග භාණ්ඩ අත්කර ගැනීමේ සහ ඒවා දැනට තිබෙන ස්ථානයට සහ තත්ත්වයට ගෙන ඒමට දරන ලද වියදම් ද ඇතුළත්ය.

2.4 මූල්‍ය වත්කම්

ශ්‍රී.ල.ගි.ප්‍ර. 39හි විෂය පථය තුළ මූල්‍ය වත්කම් යෝග්‍ය පරිදි ලාභය හෝ පාඩුව, ණය සහ ලැබිය යුතු දෑ, කල් පිරීම තෙක් රඳවා ගත් ආයෝජන, විකිණීම සඳහා ඇති මූල්‍ය වත්කම් හෝ ඉදිරි රැකුම් සාධන

පත්‍ර ලෙස නම් කරනු ලැබූ ව්‍යුත්පන්න හරහා සාධාරණ වටිනාකමට මූල්‍ය වත්කම් ලෙස වර්ගීකරණය කරනු ලැබේ.

සිය මූල්‍ය වත්කම්හි මූලික පිළිගැන්ම මත අධ්‍යක්ෂ මණ්ඩලය ඒවායේ වර්ගීකරණය තීරණය කරයි.

සියලු මූල්‍ය වත්කම් ආරම්භයේදී සාධාරණ වටිනාකම ධන ලෙසත්, ලාභ හෝ පාඩු මගින් වත්කම් සාධාරණ වටිනාකමට නොවන අවස්ථාවන්හිදී සෘජුව ආරෝපණීය ගනුදෙනු පිරිවැයටත් ආරම්භයේදී පිළිගනු ලැබේ.

ණය සහ ලැබිය යුතු දෑ සහ තැන්පත් ආරම්භයේදී ඒවා ආරම්භ කරනු ලබන දිනයේදී පිළිගනු ලැබේ. අනෙකුත් සියලු මූල්‍ය වත්කම් (ලාභ සහ පාඩු හරහා සාධාරණ වටිනාකමට නිමිත කළ වත්කම් ඇතුළුව) ආරම්භයේදී පිළිගනු ලබන්නේ සාධන පත්‍රයේ ගිවිසුම් ප්‍රතිපාදනයන්ට මණ්ඩලය පාර්ශවකරුවකු වූ වෙළඳ දිනයටය.

යම් වත්කමකින් මුදල් ප්‍රවාහයන් කෙරෙහි ඇති ගිවිසුමකර හිමිකම් අවසානවීමේදී හෝ මූල්‍ය වත්කම හිමිකාරිත්වයේ සියලු අවදානම් සහ පරිදාන සැලකිය යුතු ලෙස පවරනු ලබන විටකදී ගනුදෙනුවක මූල්‍ය වත්කම් මත ගිවිසුම්කර මුදල් ප්‍රවාහ ලැබීමට ඇති අයිතිය එය පවරන විටදී මණ්ඩලය මූල්‍ය වත්කම පිළිගැනීම ඉවත් කරනු ලැබේ. පවරනු ලැබූ මූල්‍ය වත්කමක් මණ්ඩලය විසින් නිර්මාණය කරනු ලැබූ හෝ රඳවා ගනු ලැබූ යම් බැදියාවක්, වෙනම වත්කමක් හෝ බැරකමක් ලෙස පිළිගනු ලැබේ.

මූල්‍ය වත්කම් සහ බැරකම් හිලව් කරනු ලබන අතර මුදල් ප්‍රමාණ හිලව් කිරීමට මණ්ඩලයට නෛතික අයිතිවාසිකමක් ඇති විටකදී සහ ශුද්ධ පදනමක් මත පියවීමට හෝ වත්කම උපලබ්ධිකර වත්කම සමගාමීව පියවීමට අදහස් කරන්නේ නම් පමණක් ශුද්ධ මුදල් ප්‍රමාණ මූල්‍ය තත්ත්වය පිළිබඳ ප්‍රකාශනයේ ඉදිරිපත් කරනු ලැබේ.

මණ්ඩලයේ මූල්‍ය වත්කම්වලට මුදල් හා කෙටිකාලීන ආයෝජන සහ වෙළඳ සහ අනෙකුත් ලැබිය යුතු දෑ ඇතුළත් වේ.

(අ) ලාභ හෝ පාඩු හරහා සාධාරණ වටිනාකමට මූල්‍ය වත්කම්

ලාභ හෝ පාඩු හරහා සාධාරණ වටිනාකමට මූල්‍ය වත්කම්වලට වෙළඳාම සඳහා රඳවාගෙන සිටිනු ලබන මූල්‍ය වත්කම් සහ ලාභ සහ හෝ පාඩු හරහා සාධාරණ වටිනාකමට මුල් පිළිගැනීම මත නම්කළ මූල්‍ය වත්කම් ඇතුළත් වේ. මූල්‍ය වත්කම් ආසන්න කාලීනව විකිණීමේ හෝ ප්‍රතිමිලදීගැනීමේ කාර්යය සඳහා අත්කරගෙන ඇත්නම් ඒවා වෙළඳාම සඳහා රඳවාගෙන ඇති සේ වර්ගීකරණය කරනු ලැබේ.

ලාභ හෝ පාඩු හරහා සාධාරණ වටිනාකමට මූල්‍ය වත්කම්, විස්තීරණ ආදායම් ප්‍රකාශයේ මූල්‍ය ආදායමට හෝ මූල්‍ය වියදමට පිළිගනු ලැබූ සාධාරණ වටිනාකමේ වෙනස්කම් සහිතව සාධාරණ වටිනාකමට මූල්‍ය තත්ත්වය පිළිබඳ ප්‍රකාශනයේ දක්වනු ලැබේ.

(ආ)ණය සහ ලැබියයුතු දෑ

ණය සහ ලැබියයුතු දෑ සක්‍රීය වෙළඳපොළක මිල ගණන් ඉදිරිපත් කර නොමැති ස්ථාවර සහ නිශ්චයනීය ගෙවීම් සහිත ව්‍යුත්පන්න නොවන මූල්‍ය වත්කම් වේ. මූලික ගණනය කිරීමෙන් පසුව එබඳු මූල්‍ය වත්කම් හානි අඩුකොට සඵල පොළී ක්‍රමවේදය භාවිතා කරමින් පසුකාලීන වියදම් ක්‍රමක්ෂිත පිරිවැය අනුව ගණනය කරනු ලැබේ. ක්‍රමක්ෂිත පිරිවැය ගණනය කරනු ලබන්නේ අත්කර ගැනීමේදී කිසියම් වට්ටමක් හෝ ආධික්‍යයක් සහ සඵල පොළී ක්‍රමවේදයේ අනුකලක කොටසක් වන ගාස්තු හෝ පිරිවැය සැලකිල්ලට ගනිමිනි. සඵල පොළී ක්‍රමවේද ක්‍රමක්ෂය විස්තීරණ ආදායම් ප්‍රකාශයේ මූල්‍ය ආදායමේ අන්තර්ගත කරනු ලැබේ. හානි හේතුකොට ගෙන ඇතිවන අලාභ මූල්‍ය පිරිවැයේ විස්තීරණ ආදායම් ප්‍රකාශයේ පිළිගනු ලැබේ.

ණය සහ ලැබියයුතු දෑ සමන්විත වනුයේ වෙළඳ ලැබියයුතු දෑ, සේවක ණය, තැන්පතු අත්තිකාරම්, අනෙකුත් ලැබියයුතු දෑ සහ මුදල් සහ මුදලට සමාන දෑ ආදියෙනි.

(ඇ) කල්පිරීම දක්වා රඳවාගනු ලැබූ ආයෝජන

ස්ථාවර සහ නිශ්චයනීය ගෙවීම් සහිත ව්‍යුත්පන්න නොවන මූල්‍ය වත්කම් සහ ස්ථාවර කල්පිරීම් මණ්ඩලයට කල්පිරීම දක්වා රඳවා ගැනීමේ ධනාත්මක අභිප්‍රායක් සහ හැකියාවක් ඇතිවිටදී ඒවා කල්පිරීම දක්වා රඳවා ගැනීම සේ වර්ගීකරණය කරනු ලැබේ. සඵල පොළී ක්‍රමවේද ක්‍රමක්ෂය විස්තීරණ ආදායම් ප්‍රකාශයේ මූල්‍ය ආදායමේ අන්තර්ගත කරනු ලැබේ. හානි හේතු කොට ගෙන ඇතිවන අලාභ මූල්‍ය පිරිවැයේ විස්තීරණ ආදායම් ප්‍රකාශයේ පිළිගනු ලැබේ. සඵල පොළී ක්‍රමවේද ක්‍රමක්ෂය විස්තීර්ණ ආදායම් ප්‍රකාශයේ මූල්‍ය ආදායමේ අන්තර්ගත කරනු ලැබේ.

රජයේ සුරැකුම්පත්වල සහ ස්ථාවර තැන්පතුවල ආයෝජන කල්පිරීම දක්වා රඳවාගත් ආයෝජන යටතේ වර්ගීකරණය කර ඇත.

(ඈ) විකිණීම සඳහා ඇති මූල්‍ය ආයෝජන

විකිණීම සඳහා ඇති මූල්‍ය වත්කම් යනු විකුණුම සඳහා ඇති ලෙස නම් කර ඇති හෝ ඉහත සඳහන් කවර හෝ මූල්‍ය වත්කම් කාණ්ඩයකට වර්ගීකරණය කර නොමැති ව්‍යුත්පන්න නොවන මූල්‍ය වත්කම් වේ. මූලික පිළිගැනීමට පසුව, ඒවා සාධාරණ වටිනාකමට ගණනය කරනු ලබන අතර හානි අලාභ හැර එහි වෙනස්කම් අනෙකුත් විස්තීර්ණ ආදායමේ පිළිගනු ලබන අතර, අරමුදල් සහ සංචිතවල වෙන්කර ඇති සාධාරණ වටිනාකමඉදිරිපත් කරනු ලැබේ. විකිණීම සඳහා ඇති ණය සුරැකුම් මත පොළී ආදායම සඵල පොළී ක්‍රමවේදය භාවිතා කරමින් ගණනය කරනු ලබන අතර ලාභයෙහි හෝ අලාභයෙහි පිළිගනු ලැබේ. ආයෝජනයක් පිළිගැනීම ඉවත් කළ විට, අරමුදල් සහ සංචිතවල එකතුවූ ලාභය හෝ පාඩුව ලාභ හෝ අලාභවල ප්‍රතිවර්ගීකරණය කරනු ලැබේ.

මූලික පිළිගැනුම මත විකිණීම සඳහා ඇති මූල්‍ය අයෝජනයක් ලෙස මණ්ඩලය කවර හෝ මූල්‍ය වත්කමක් නම් කර නොමැත.

2.5 මූල්‍ය වත්කම් හානිවීම

සෑම වාර්තාකරණ දිනයකදීම මූල්‍ය වත්කමක් හෝ මූල්‍ය වත්කම් සමූහයක් හානිවීමේ වාස්තවික සාක්ෂි ඇත්දැයි සමාගම තක්සේරු කරන අතර එවැනි හානිවීමක් සිදුව ඇත්නම්, වත්කමේ ධාරණ අගය සහ ඇස්තමේන්තුගත අනාගත මුදල් ප්‍රවාහයේ වටිනාකම අතර වෙනස ලබා ගැනීම මගින් හානියේ ප්‍රමාණය ගණනය කරනු ලැබේ.

3. බැරකම් සහ ප්‍රතිපාදන

මූල්‍ය තත්ත්වය පිළිබඳ ප්‍රකාශය මත ජංගම බැරකම් ලෙස වර්ගීකරණය කර ඇති බැරකම් වනුයේ ඉල්ලුම මත හෝ වාර්තාකරණ දිනයේ සිට වසරක් තුළ ගෙවීමට නියමිතව ඇති දේය. ජංගම නොවන බැරකම් වනුයේ වාර්තාකරණ දිනයේ සිට වසරකට පසුව ගෙවීමට නියමිත ශේෂ වේ.

මෙම මූල්‍ය වාර්තා සකස් කිරීමේදී, දන්නා සියලු බැරකම් සඳහා හේතු දක්වා ඇත. අතීත සිදුවීමක ප්‍රතිඵලයක් ලෙස මණ්ඩලයට නෛතික හෝ සම්මුතික බැඳීමක් ඇති විටදී සහ බැඳීම නිරාකරණය සඳහා ආර්ථික ප්‍රතිලාභ පිටතට ගලායාමත් අවශ්‍ය කරනු ලැබීමට ඉඩ ඇති විටදී ප්‍රතිපාදන සහ බැරකම් පිළිගනු ලැබේ.

3.1 හිමිකම් පෑම් සඳහා ප්‍රතිපාදන

ගෙවීමට ඇති ඉල්ලුම් කර ඇති මුදල් සඳහා බැරකම භෝගයේ අවදානම් සාධක සහ රක්ෂිතයාගේ විෂය කරුණු මත පදනම්ව හඳුනාගනු ලැබේ. 2018 මූල්‍ය වසර සඳහා වන්දි ප්‍රතිපාදනය පහත වගුවෙන් පෙන්නුම් කෙරේ.

රක්ෂිත විෂයය	හානිපූරණ සඳහා ප්‍රතිපාදන (රු.)
කෙතට අරුණ	1,105,000,000.00
පශු සම්පත්	8,000,000.00
සුවසෙත සහ කෘෂි උපකරණ	500,000.00
අතිරේක භෝග	15,000,000.00
චංචල දේපළ	11,975,723.00
	1,140,475,723.00

3.2 බොල් ණය සඳහා ප්‍රතිපාදන

අඩමාන ණය සඳහා ප්‍රතිපාදන ලෙසමුළු කාර්ය මණ්ඩල ණයෙන් 5% ක ප්‍රතිපාදනයක් සලසා ඇත.

3.3 විශ්‍රාම ප්‍රතිලාභ

ශ්‍රී ලංකා ගිණුම්කරණ ප්‍රමිති - 19 'විශ්‍රාමික ප්‍රතිලාභ පිරිවැය' අනුකූල වන පරිදි සියලු ස්ථිර සේවකයන් සඳහා සේවයේ පළමු වසර සම්පූර්ණ කිරීමේ සිට විශ්‍රාමික පාරිතෝෂික සඳහා ප්‍රතිපාදන සලසා ඇත. කෙසේ වෙතත්, 1983 අංක 12දරන පාරිතෝෂික ගෙවීම් පනත සමග සේවකයකු සඳහා වන වගකීම ඇති වනුයේ පස් වසරක අඛණ්ඩ සේවා කාලයක් සම්පූර්ණ කිරීමෙදී පමණි. බැරකම් සඳහා බාහිරින් අරමුදල් සපයනු නොලැබේ.

3.4 ප්‍රාග්ධන වෙන්කිරීම් සහ අසම්භාව්‍ය බැරකම්

අසම්භාව්‍ය බැරකම් වනුයේ, ආර්ථික ප්‍රතිලාභ පැවරුම සිදු වීමට ඉඩක් නොමැති හෝ විශ්වාසනීය ලෙස මිණීමට නොහැකි අවස්ථාවන්හිදී අවිනිශ්චිත අනාගත සිදුවීම් හෝ වත්මන් බැඳීම් මගින් පමණක් පැවැත්ම තහවුරු කරන භව්‍ය බැඳීම් වේ.

මණ්ඩලයේ ප්‍රාග්ධන වෙන්කිරීම් සහ අසම්භාව්‍ය බැරකම් මූල්‍ය ප්‍රකාශනයන්හි අදාළ සටහන්වල හෙළිදරව් කර ඇත.

4. විස්තීර්ණ ආදායම් ප්‍රකාශය

4.1 ආදායම

1. මණ්ඩලයේ ආදායම රක්ෂණ වාරික, භාණ්ඩාගාර බිල්පත්වලින් සහ සේවක ණය සඳහා පොළී ආදායම සහ අනෙකුත් විවිධ ආදායම් නියෝජනය කරයි .
2. සියලුම ආදායම් උපචිත පදනමකින් පිළිගනු ලැබ ඇත.
3. ගොවීන් වෙනුවෙන් සහනාධාරයක් ලෙස රක්ෂණ වාරික රජයෙන් ලැබී ඇත.
4. ප්‍රාග්ධන වියදම් සඳහා ලැබුණු රජයේ ප්‍රදාන ක්‍රමික පදනමක් මත ආදායම ලෙස පිළිගනු ලැබේ.

4.2 ආදායම් පිළිගැනීම

1. රක්ෂණ වාරික ආදායම රක්ෂිතයේ කාලය මත පදනම්ව පිළිගනු ලැබේ .
2. ඉහත ආදායම උපචිත පදනමකින් වන අතර ආශ්‍රිත වියදම් සමග ගලපනු ලැබේ.
3. උපචිත ආදායම කාල පදනමකින් උපචිත වේ.

4.3 රජයේ ප්‍රදාන සඳහා ගිණුම්කරණය

මණ්ඩලය දරන ලද වියදම් වෙනුවෙන් ඊට ගෙවනු ලබන ප්‍රදාන එම වියදම් පිළිගනු ලැබූ කාල සීමාව තුළ ආදායම් ලෙස විස්තීර්ණ ආදායම් ප්‍රකාශනයේ පිළිගනු ලැබේ. වත්කමක පිරිවැය සඳහා මණ්ඩලයට ගෙවනු ලබන ප්‍රදාන ආශ්‍රිත වත්කමේ ප්‍රයෝජ්‍ය ආයු කාලය පුරා ක්‍රමික පදනමකින් විස්තීර්ණ ආදායම් ප්‍රකාශනයේ පිළිගනු ලැබේ.

4.4 වියදම

දරන ලද පිරිවැය සහ නිශ්චිත වියදම් අයිතම ඉපැයුම අතර සෘජු සම්බන්ධතාවයේ පදනම මත විස්තීර්ණ ආදායම් ප්‍රකාශනයේ වියදම් පිළිගනු ලැබේ. මණ්ඩලය පවත්වාගෙන යාම සහ ප්‍රාග්ධන වත්කම් කාර්යක්ෂම තත්ත්වයෙන් පවත්වාගෙන යාම සඳහා දරන ලද සියලු වියදම්, වසර සඳහා අතිරික්තය සකස් කිරීමේදී ආදායමට බැර කර ඇත.

අංක 401/4 2008.10.15 දරන අධ්‍යක්ෂ මණ්ඩල පත්‍රිකාව මගින් පහත දැක්වෙන අනුපාත මත වෙන්කරනු ලැබූ මණ්ඩලයේ වක්‍ර වියදම්

වියදම	**අනුපාත**
වැටුප්. සේ.අ.අ., සේ.භා.අ.	50%
වෛද්‍ය වියදම්	50%
උපදේශන ගාස්තු	60%
සුබසාධනය	50%
නිල ඇඳුම්	50%
සංග්‍රහ	60%
මුද්‍රණ	60%
නෛතික ගාස්තු	40%
අධ්‍යක්ෂ මණ්ඩල දීමනා	60%
කුලී	55%
දුරකථන	55%
තැපැල් ගාස්තු	40%
විදුලි	55%
අතිකාල ගමන්	50%
ජල බිල්පත්	55%
දෛනික වේතන	50%
ආරක්ෂක කටයුතු	75%
ප්‍රධාන කාර්යාලීය උපකරණ	75%
වාහන නඩත්තුව	57%
පරිගණක වියදම්	75%
ඉන්ධන වියදම්	68%
ලිපි ද්‍රව්‍ය	50%
ගොඩනැගිලි නඩත්තුව	55%
ප්‍රචාරය සහ පුහුණුව	80%

4.5 අතිරික්තය

සියලු බැරකම්, බොල් සහ අඩමාන ණය සහ දේපළ, පිරියත සහ උපකරණ ක්ෂයවීම සඳහා ප්‍රතිපාදන වෙන් කිරීමෙන් පසුව අතිරික්තය ගණනය කරනු ලැබේ .

4.6 සංචිත අරමුදල

භදිසි අවස්ථා සංචිත අරමුදලක් 2002 වසරේදී පිහිටවූ අතර ප්‍රතිපත්තිය වනුයේ මෙහෙයුම් අතිරික්තයෙන් 5%ක් සැපයීමයි.

4.7 පූර්ව වාරික

නියමිත කාලයට පෙර ලැබුනේ නම් පශු සම්පත් සහ අනිවාර්ය රක්ෂණය සඳහා රක්ෂණ වාරික ලදුපත් පූර්ව වාරික සේ සලකනු ලැබේ.

5 මුදල් ප්‍රවාහ ප්‍රකාශය

ශ්‍රී ලංකා ගිණුම්කරණ ප්‍රමිති 07 ප්‍රකාරව මුදල් ප්‍රවාහ ප්‍රකාශය ඉදිරිපත් කර ඇත්තේ ‘‘වක්‍ර ක්‍රමය’’ යොදා ගනිමිනි.

6. වාර්තාකරණ දිනයෙන් පසු සිදුවීම්

වාර්තාකරණ දිනයෙන් පසු සිදුවන සිදුවීම්වල ප්‍රමාණවත් බව සලකා බලා ඇති අතර අවශ්‍ය තැන්හිදී ගිණුම්වල යෝග්‍ය ගැලපීම් සිදුකර ඇත.

7. ආශ්‍රිත පාර්ශව ගනුදෙනු

ගොවි විශ්‍රාම වැටුප් යෝජනා ක්‍රමය හා ධීවර විශ්‍රාම වැටුප් යෝජනා ක්‍රමය කෘෂිකාර්මික රක්ෂණ යෝජනා ක්‍රමයේ ආශ්‍රිත පාර්ශව ලෙස සලකනු ලැබේ. මෙම ආශ්‍රිත පාර්ශව සමග සිදුකළ ගනුදෙනු සාධාරණ වටිනාකම මත පදනම්ව හෙළිදරව් කරනු ලැබේ. කෘෂිකාර්මික රක්ෂණ යෝජනා ක්‍රමය ගොවි විශ්‍රාම වැටුප් යෝජනා ක්‍රමයට රු. 295,230,441.79 ක් වූ ණයක් ප්‍රදානය කොට ඇත.

8. පෙර වසරේ ගැලපුම්

වාර්තාකරණ කාලසීමාව තුළ පෙර වසර සඳහා ගැලපුම් නොමැත.

9. ප්‍රතිරක්ෂණ ගෙවීම්

එච්ලැප් සමාගමෙන් (වාර්තාගත තැරැව්කරු ලෙස) සහ ජාතික රක්ෂණ අරමුදලින් වී, බඩඉරිඟු, අර්තාපල්, ලොකු ළූණු, සෝයා සහ මිරිස් සඳහා 2018 මාර්තු 31 සිට 2019 මාර්තු 31 දක්වා කාලය සඳහා ප්‍රතිරක්ෂණ ආවරණය ලබාගෙන ඇත. රු. 675,760,000 වන මුළු ප්‍රතිරක්ෂණ වාරිකය අනුපිළිවෙළින් 70% ක් සහ 30% ක් ලෙස එච්ලැප් සමාගම සහ ජාතික රක්ෂණ අරමුදල අතර ගෙවා ඇත.

10. අනිශ්චිත අවස්ථා

නඩු හයක් විමර්ශනය කර ඇති අතර ඒවායේ වත්මන් තත්ත්වය පහත වගුවේ අනාවරණය කර ඇත.

කෘ.ගො.ර.මණ්ඩලයේ නඩුවල වත්මන් තත්වය

	අධිකරණය	නඩු අංකය	පැමිණිළිකරු/ විත්තිකරු	නඩු ක්‍රියාමර්ග හේතුව	වත්මන් තත්වය
1	කොළඹ දිසා අධිකරණය	21843 MR 21844MR 21845MR	ලංකා බැංකුව එදිරිව කෘ.ගො.ර.ම.	ආයෝජන සහ ආයෝජන පොළිය	නැවත විමර්ශනය සඳහා නියෝග කරන ලදී.
2	අනුරාධපුර මහේස්ත්‍රාත් අධිකරණය	B/2171/2002	පොලීසිය එදිරිව කේ.ඒ.හීන්බණ්ඩාර මයා	ගොවීන්ගේ විශ්‍රාම වැටුප් වාරිකය වංචා කිරීම	නඩු විභාගය පසු අවස්ථාවට කල් තබන ලදී.
3	අනුරාධපුර මහේස්ත්‍රාත් අධිකරණය	B/520/2013	පොලීසිය එදිරිව කේ.ජී. සුදත් බණ්ඩාර මයා	ගොවීන්ගේ විශ්‍රාම වැටුප් වාරිකය වංචා කිරීම	නීතිපතිවරයා වෙත යොමු කරන ලදී.
4	අනුරාධපුර මහේස්ත්‍රාත් අධිකරණය	61467	පොලීසිය එදිරිව ටී.ඒ.රත්නසිරි මයා සහ කමල් උඩුවන මයා	නීති විරෝධී පිරමීඩ ක්‍රමවල නිරතවීම	නඩුව විභාග වෙමින් පවතී. 2016 ජනවාරි 20වැනි දින ඇප පිට නිදහස් කරන ලදී.
5	කොළඹ මහාධිකරණය	3/8/2 M. C./2006	පොලීසිය එදිරිව කෘ.ගො.ර.ම.	මාවිල්ආරු භෝග හානි පූරණය	නීතිපතිවරයා වෙත යොමු කරන ලදී.
6	ඇල්පිටිය මහේස්ත්‍රාත් අධිකරණය	91838	පොලීසිය එදිරිව පී.එම්.ඩී. ධම්මික චන්ද්‍රනාත් මයා	දකුණු අධිවේගී මාර්ගයේ අනතුර	නඩුව විභාග වෙමින් පවතී.

කෘෂිකාර්මික හා ගොවිජන රක්ෂණ මණ්ඩලය
කෘෂිකර්ම රක්ෂණ යෝජනා ක්‍රමය
ගිණුම් සඳහා සටහන්
2018 දෙසැම්බර් 31 සඳහා

සටහන 1 - ජංගම නොවන වත්කම්

වත්කම්	**2017.12.31** දිනට පිරිවැය	පිරිවැය එකතුකිරීම්	වත්කම් බැහැර කිරීම **2018.12.31**	**2018.12.31.** දිනට පිරිවැය	**2017.12.31** දිනට සමුච්චිත ක්ෂයවීම	වත්කම් බැහැර කිරීම සමුච්චිත ක්ෂයවීම **2018.12.31**	වර්ෂය සඳහා ක්ෂයවීම	**2018.12.31** දිනට සමුච්චිත ක්ෂයවීම	**2018.12.31** දිනට ලියාහළ අගය
ලීබඩු සහ සවිකිරීම්	10,612,046.33	944,855.87	221,198.40	11,335,703.80	8,549,519.90	219,366.11	366,260.61	8,696,414.40	2,639,289.40
කාර්යාල උපකරණ	12,644,647.38	354,355.00	664,476.00	12,334,526.38	9,772,501.73	664,476.00	439,222.93	9,547,248.66	2,787,277.72
රථ වාහන	58,832,592.28	-	-	58,832,592.28	43,921,758.94	-	5,420,000.00	49,341,758.94	9,490,833.34
සුඛසාධන උපකරණ	596,191.00	122,940.00	13,150.00	705,981.00	440,955.37	12651.25	38,273.92	466,578.04	239,402.96
පරිගණක උපකරණ	14,795,575.45	2,152,228.27	922,189.14	16,025,614.58	8,426,046.36	922,189.14	2,114,858.11	9,618,715.33	6,406,809.25
දුරකථන	1,510,807.50	-	-	1,510,807.50	1,488,054.83	-	14,721.25	1,502,776.08	8,031.42
යතුරු පැදි	146,300.00	-	-	146,300.00	146,300.00	-		146,300.00	
ගොඩනැගිලි	8,079,299.28	-	-	8,079,299.28	4,201,278.87	-	268,224.15	4,469,503.72	3,609,795.56
ප්‍රචාරක උපකරණ	2,012,819.29	-	-	2,012.819.29	1,714,256.48	-	80,456.17	1,794,712.65	218,106.64
පාපැදි	121,227.95	17,000.00	388.75	137,839.20	121,227.95	388.75	2975.00	123,814.20	14,025.00
අස්වනු කැපීමේ උපකරණ	60,371.00	-	-	60,371.00	60,371.00	-	-	60,371.00	-
හානි වැලක්වීමේ උපකරණ	41,280.00	-	-	41,280.00	41,280.00	-	-	41,280.00	-
මිනින්දෝරු උපකරණ	4,399.00	-	-	4,399.00	4,399.00	-	-	4,399.00	-
කිරුම් උපකරණ	1,036.35	-	-	1036.35	1,036.35	-	-	1,036.35	-
නොරාඩ උපකරණ	344,423.50	-	-	344,423.50	344,423.00	-	-	344,423.00	-
	109,803,016.30	**3,591,379.14**	**1,821,402.29**	**111,572,993.16**	**79,233,410.28**	**1,819,071.25**	**8,744,992.84**	**86,159,331.87**	**25,413,661.29**

සටහන
දේපළ, පිරියත හා උපකරණවලට 2018දෙසැම්බර් 31 දිනට තවමත් භාවිතයේ පවතින රු.55,412,275.16ක දළ වටිනාකමක් සහිත පූර්ණව ක්ෂය කරන ලද වත්කම් ඇතුළත් වේ.

කෘෂිකාර්මික හා ගොවිජන රක්ෂණ මණ්ඩලය

කෘෂිකර්ම රක්ෂණ යෝජනා ක්‍රමය

ගිණුම් සඳහා සටහන්

2018 දෙසැම්බර් 31 සඳහා

	2018.12.31 රු.ශත	2017.12.31 රු.ශත
සටහන 2- ජංගම වත්කම්		
සටහන 2.1 - තොග		
මුද්‍රණ ද්‍රව්‍ය	3,649,599.17	3,431,058.88
ලිපි ද්‍රව්‍ය	1,447,099.27	983,644.61
	5,096,698.44	**4,414,703.49**
සටහන 2.2 ලැබිය යුතු දෑ		
කාර්ය මණ්ඩල ණය හා අත්තිකාරම්	43,476,587.79	42,273,090.48
යතුරු පැදි ණය	1,572,637.53	632,955.90
ලැබිය යුතු වැටුප්	342,023.38	342,023.38
කාර්ය මණ්ඩල විශේෂ ණය- 2004	4,800.00	4,800.00
ලැබිය යුතු ජීවිතරක්ෂණ වාරික	212,449,360.00	194,619,125.00
විවිධ ණයගැතියෝ	51,542.75	51,542.75
ස.තො.ස ආයතනයෙන් ලැබිය යුතු මුදල්	256,520.00	256,520.00
ජා.ර.හා.අ.	200,000,000.00	223,000,000.00
යතුරු පැදි වියදම් (කාර්ය මණ්ඩල)	2,566.70	2,566.70
ගොවි විශ්‍රාම වැටුප් යෝජනා ක්‍රමය (පරිපාලන)	116,771,772.45	96,560,052.88
ධීවර විශ්‍රාම වැටුප් යෝජනා ක්‍රමය	34,353,102.71	27,780,919.99
ගොවි විශ්‍රාම වැටුප් යෝජනා ක්‍රමය (ප්‍රාග්ධන)	1,191,587.68	1,687,840.49
ගොවි විශ්‍රාම වැටුප් අත්තිකාරම	442,880,695.94	398,274,007.14
බොල් ණයගැතියෝ සඳහා ප්‍රතිපාදන	(2,173,829.39)	(2,113,654.53)
	1,051,179,367.54	**983,371,790.18**
සටහන2.3 ලැබිය යුතු වාරික		
වී	-	8,518,638.10
අතුරු භෝග	529,484.39	8,862,342.94
පශු සම්පත්	1,033,245.20	1,181,720.02
සුවසෙත හා පුද්ගලික	60,322.50	77,210.00
රක්ෂණ වාරිකය- භාණ්ඩාගාර දායකත්වය	1,762,120,000.00	-
	1,763,743,052.09	**18,639,911.06**
සටහන 2.4 - තැන්පතු හා පූර්ව ගෙවීම්		
තැන්පතු - (ඉන්ධන)	150,000.00	150,000.00
තැන්පතු - (ප්‍රවාහණ)	5,000.00	5,000.00
රක්ෂණය	50,877.56	-
ප්‍රති රක්ෂණය	427,981,000.00	-
කුලිය	4,677,922.00	4,482,672.00
	432,864,799.56	**4,637,672.20**

කෘෂිකාර්මික හා ගොවිජන රක්ෂණ මණ්ඩලය
කෘෂි රක්ෂණ යෝජනා ක්‍රමය
ගිණුම් සඳහා සටහන්
2018 දෙසැම්බර් 31 සඳහා

	2018.12.31 රු.ශත	2017.12.31 රු.ශත
සටහන 2.5 - අත්තිකාරම්		
ගමන් අත්තිකාරම්	12,000.00	10,500.00
ඉන්ධන අත්තිකාරම්	41,626.95	42,028.15
වැටුප් අත්තිකාරම්	50,261.41	50,261.41
විවිධ අත්තිකාරම්	1,035.00	1,035.00
ප්‍රාග්ධන අත්තිකාරම්	565,800.00	565,800.00
දිස්ත්‍රික් පරිපාලන ගිණුම	709.13	709.13
	671,432.49	**670,333.69**
සටහන 2.6 - කල්පිරීම දක්වා රඳවාගත් මූල්‍ය සාධනපත්‍ර		
භාණ්ඩාගාර බිල්පත්	1,091,921,920.45	1,545,570,138.37
	1,091,921,920.45	**1,545,570,138.37**
සටහන 2.7 - බැංකුවේ ඇතිමුදල්		
ලංකා බැංකු ගිණුම-164811	1,530,799.21	302,878.29
ලංකා බැංකු ගිණුම - 164667	1,422,336.06	865,467.07
ලංකා බැංකු ගිණුම -164693	1,013,699.89	302,117.30
ලංකා බැංකු ගිණුම -1622	440,465.90	665,282.93
ලංකා බැංකු ගිණුම -1616	92,223.06	11,134,688.87
ලංකා බැංකු ගිණුම -8600879	125,134.91	331,767.32
ලංකා බැංකු ගිණුම -8600818	258,814.16	30,683.84
මහජන බැංකු ගිණුම -112352	247,267.80	194,053.10
මහජන බැංකු ගිණුම-112343	90,119.30	59,816.30
මහජන බැංකු ගිණුම- 100440112349	74,505.69	26,568.00
මහජන බැංකු ගිණුම-100260112349	53,040.00	-
මහජන බැංකු ගිණුම-100350112349	156,799.62	-
මහජන බැංකු ගිණුම - 100170112349	392,948.34	288,997.86
මහජන බැංකු ගිණුම -335100190008791	381,247.40	1,115,257.22
මහජන බැංකු ගිණුම -335100280008791	858,021.08	245,084.24
මහජන බැංකු ගිණුම -100530112349	1,250,865.21	187,594.01
ප්‍රා.ස.බැ.ගිණුම -134010103277	30,581,801.42	18,121,966.07
	38,970,089.05	**33,872,222.42**

කෘෂිකාර්මික හා ගොවිජන රක්ෂණ මණ්ඩලය
කෘෂි රක්ෂණ යෝජනා ක්‍රමය
ගිණුම් සඳහා සටහන්
2018 දෙසැම්බර් 31 සඳහා

	2018.12.31 **රු.ශත**	**2017.12.31** **රු.ශත**
සටහන 3 - කෘ.ගො.ර.ම. සමුච්චිත අතිරික්තය		
ඉදිරියට ගෙනා ශේෂය	367,207,363.28	324,889,782.08
පෙර වසර ගැලපුම	-	(40,805.21)
31.12.2017 දිනට ගලපන ලද ශේෂය	**367,207,363.28**	**324.848,976.87**
අඩුකළා :		
වසර සඳහා අතිරික්තය (හිඟය)	921,079,352.83	42,358,386.41
31.12.2018 දිනට ශේෂය	**1,288,286,716.11**	**367,207,363.28**
සටහන 4 - ප්‍රාග්ධනය		
ප්‍රාග්ධනය සඳහා රජයේ ප්‍රදානය		
01.01.2018 දිනට ශේෂය	11,798,919.21	11,203,853.03
එකතු කළා:		
වසර සඳහා ප්‍රදානය	2,000,000.00	4,000,000.00
රජයේ ප්‍රදානය ක්‍රමක්ෂය	(3,841,925.64)	(3,404,933.82)
31.12.2018 දිනට ශේෂය	**9,956,993.57**	**11,798,919.21**

කෘෂිකාර්මික හා ගොවිජන රක්ෂණ මණ්ඩලය
කෘෂි රක්ෂණ යෝජනා ක්‍රමය
ගිණුම් සඳහා සටහන්
2018 දෙසැම්බර් 31 සඳහා

	2018.12.31 **රු.ශත**	**2017.12.31** **රු.ශත**
සටහන 5 - කෘ.ර.ම. සංචිත අරමුදල		
01.01.2018 දිනට ශේෂය	43,161,365.93	39,114,296.31
එකතු කළා :		
වර්ෂය සඳහා ප්‍රතිපාදනය	57,236,596.42	4,047,069.63
31.12.2018 දිනට ශේෂය	**100,397,962.35**	**43,161,365.93**
සටහන 6 - ගොවි මරණ පාරිතෝෂික අරමුදල		
01.01.2018 දිනට ශේෂය	878,651,396.82	815,461,273.74
එකතු කළා :		
මරණ පාරිතෝෂික වාරිකය	19,853,880.00	21,175,440.00
පොළී ආදායම	60,379,413.11	44,813,008.08
	80,233,293.11	65,988,448.08
අඩුකළා :		
මරණ පාරිතෝෂික ගෙවීම	2,023,645.00	2,783,325.00
ආබාධිත පාරිතෝෂික ගෙවීම	-	15,000.00
	2,023,645.00	2,798,325.00
31.12.2018 දිනට ශේෂය	**956,861,044.93**	**878,651,396.82**

කෘෂිකාර්මික හා ගොවිජන රක්ෂණ මණ්ඩලය
කෘෂි රක්ෂණ යෝජනා ක්‍රමය
ගිණුම් සඳහා සටහන්
2018 දෙසැම්බර් 31 සඳහා

		2018.12.31 රු.ශත	2017.12.31 රු.ශත
සටහන 7 - ජංගම බැරකම්			
සටහන 7.1 - පූර්ව වාරික ලැබීම්			
පූර්ව වාරික - පශු සම්පත්		2,960,947.18	1,925,525.84
පූර්ව වාරික - කෙතට අරුණ		27,313,322.85	3,615,257.22
උප එකතුව		**30,274,270.03**	**5,540,783.06**
සටහන 7.2 - අනෙකුත් ගෙවිය යුතු මුදල්			
සේවක දීමනා සඳහා ප්‍රතිපාදනය		1,560,000.00	1,550,000.00
ආපසු ගෙවනු ලබන ටෙන්ඩර් තැන්පතු		471,030.60	455,530,60
ගෙවිය යුතු සේ.අ.අ. සහ සේ.හා.අ.		-	4,152,202.01
හිමිකම් නොපෑ වන්දි		70,800,200.00	82,927,550.00
උප එකතුව		**72,831,230.60**	**89,085,282.61**
සටහන 7.3 -උපචිත වියදම්			
පරිපාලන වියදම්	7.3.1	5,184,154.29	7,115,906.99
දිරි දීමනා - භෝග රක්ෂණය		7,949,964.97	1,398,776.88
දිරි දීමනා - වංචල දේපල		1,504,097.01	-
උප එකතුව		**14,638,216.27**	**8,514,683.87**
සටහන 7.4 - හානි පූරණය සඳහා ප්‍රතිපාදනය			
පශු සම්පත්		8,000,000.00	8,000,000.00
වංචල දේපල සහ සුවසෙත		12,475,,723.00	5,000,000.00
අතුරු භෝග		15,000,000.00	37,000,000.00
කෙතට අරුණ (අනිවාර්ය භෝග රක්ෂණය)		1,105,000,000.00	371,000,000.000
උප එකතුව		**1,140,475,723.00**	**421,000,000.00**
මුළු එකතුව		**1,258,219,439.90**	**524,140,749.54**

කෘෂිකාර්මික හා ගොවිජන රක්ෂණ මණ්ඩලය
කෘෂි රක්ෂණ යෝජනා ක්‍රමය
ගිණුම් සඳහා සටහන්
2018 දෙසැම්බර් 31 සඳහා

	2018.12.31 රු.ශත	**2017.12.31** රු.ශත
සටහන 7.3.1 - උපචිත වියදම්		
විදුලිය	3,663.15	-
ආරක්ෂක සේවා ගාස්තු	7,500.00	68,850.00
කුලිය	1,039,516.00	438,665.51
රථවාහන නඩත්තුව	149,940.00	412,227.00
ගමන් හා යැපීම් දීමනා	283,721.00	584,926.95
වැටුප්	1,106,137.07	605,699.52
සේ.අ.අ.	92,851.69	48,747.98
සේ.හා.ආ.	23,212.92	12,187.00
ප්‍රචාරණය	24,972.00	90,700.00
ලිපි ද්‍රව්‍ය	419,017.66	567,570.79
දූරකථන	62,642.42	712,550.12
ජල බිල්පත්	10,801.86	-
විගණන ගාස්තු	1,540,444.00	1,925,074.00
ඉන්ධන	153,109.50	153,109.50
නිල ඇඳුම්	-	675.00
සුබසාධනය	-	672.00
ගෙවියයුතු පරිගණක වියදම්	-	67,750.00
ප්‍රවාහන වියදම්	-	29,315.00
භාෂා පරිවර්තන ගාස්තු	-	11,552.50
බැංකු ගාස්තු	3,310.39	5,151.20
ගෙවිය යුතු ගොඩනැගිලි නඩත්තුව	16,590.00	3,000.00
ගෙවිය යුතු මුද්‍රණ කටයුතු	1,500.00	1,091,461.14
ගෙවිය යුතු තැපැල් ගාස්තු	3,511.00	-
විවිධ ණයහිමියෝ	162,880.03	162,880.03
කාර්යාල උපකරණ සඳහා ගෙවිය යුතු	17,735.00	120,026.75
සංග්‍රහ දීමනා සඳහා ගෙවිය යුතු	-	3,115.00
ගෙවිය යුතු නෛතික ගාස්තු	54,000.00	-
	5,184,154.29	**7,115,906.99**

කෘෂිකාර්මික හා ගොවිජන රක්ෂණ මණ්ඩලය
කෘෂි රක්ෂණ යෝජනා ක්‍රමය
ආදායම් ප්‍රකාශනය සඳහා සටහන්
2018 දෙසැම්බර් 31 සඳහා

	2018.12.31 රු.ශත	2017.12.31 රු.ශත
සටහන 8 - ආදායම		
සටහන 8.1 - වාරික - (රක්ෂණ)		
පශු සම්පත්	10,591,321.75	13,391,254.45
සුවසෙත රක්ෂණය/ පුද්ගල අනතුරු	6,343,970.00	5,313,361.70
අතුරු භෝග	8,037,615.80	30,014,334.99
වංචල දේපල	137,852,780.34	41,912,237.99
ගබඩා රක්ෂණය	-	198,100.00
කෙතට අරුණ (අනිවාර්ය භෝග රක්ෂණය)	119,965,311.95	65,644,871.30
	282,790,999.84	**156,474,160.43**
කෙතට අරුණ - මෙහෙයුම් ආදායම		
උප එකතුව	**282,790,999.84**	**156,474,160.43**
සටහන 8.2- පොළී ආදායම		
පොළිය- භාණ්ඩාගාර බිල්පත් (භෝග හා වෙනත්)	123,548,217.07	121,184,016.30
- සේවකයන් සඳහා ණය	1,847,805.29	1,157,040.26
උප එකතුව	**125,396,022.36**	**122,341,956.56**
සටහන 9 - මෙහෙයුම් වියදම්		
සටහන 9.1 - හානි පූරණය - රක්ෂණය		
පශු සම්පත්	4,993,850.25	5,246,389.00
සුවසෙත රක්ෂණය	7,642,485.89	4,261,770.90
අතුරු භෝග	26,354,304.80	62,743,288.90
කෙතට අරුණ	2,930,635,667.20	5,446,130,951.62
උප එකතුව	**2,969,626,308.14**	**5,642,239,298.42**
සටහන 9.2 - වෙනත් මෙහෙයුම් වියදම්		
රක්ෂණ දිරිදීමනා	14,769,388.73	4,403,733.62
වංචල දේපල සහ සුවසෙත	17,843,603.09	4,568,064.54
පරිපාලන දීමනා	18,720.00	18,540.00
භෝග තක්සේරුව	2,224,594.60	376,640.46
පශු සම්පත්	1,516,256.38	2,628,447.42
උප එකතුව	**36,372,562.80**	**11,995,426.04**
සටහන 10 - අනෙකුත් ආදායම		
ස්ථාවර වත්කම් බැහැර කිරීම	28,653.96	6,695,565.22
රජයේ ප්‍රදානය ක්‍රමක්ෂය	3,324,992.83	2,907,378.30
විවිධ ආදායම්	643,272.37	519,846.16
උප එකතුව	**3,996,919.16**	**10,122,789.68**
මුළු එකතුව	**3,418,182,812.30**	**5,943,173,631.13**

කෘෂිකාර්මික හා ගොවිජන රක්ෂණ මණ්ඩලය
කෘෂි රක්ෂණ යෝජනා ක්‍රමය
ආදායම් ප්‍රකාශනය සඳහා සටහන්
2018 දෙසැම්බර් 31 සඳහා

	2018.12.31 රු.ශත	2017.12.31 රු.ශත
සටහන 11 - පරිපාලන වියදම්		
වැටුප් හා වේතන	77,970,730.52	77,700,202.40
සේ.අ.අ. දායක මුදල්	8,323,757.47	7,788,971.64
සේ.හා.අ. දායක මුදල්	2,080,963.91	1,947,267.92
ගමන් හා යැපීම් දීමනා	3,275,166.51	2,535,717.97
අතිකාල	2,064,278.80	1,210,170.00
දෛනික වැටුප්	212,681052	79,814.00
වෛද්‍ය වියදම්	627,795.00	666,972.00
අධ්‍යක්ෂ මණ්ඩල දීමනා	189,660.00	267,338.40
පාරිතෝෂිකය	4,982,837.14	4,176,285.44
සුබසාධනය	1,138,534.21	466,811.45
සේවකයන් සඳහා දීමනා	6,651,440.44	4,395,500.00
ඉන්ධන	5,835,268.05	6,332,532.63
ලිපිද්‍රව්‍ය	3,889,518.76	2,982,270.55
සංග්‍රහ දීමනාව	206,867.45	235,039.20
නෛතික ගාස්තු	287,892.00	32,898.40
ප්‍රවාහන	284,358.82	362,522.80
මුද්‍රණ	7,915,544.97	5,946,895.93
ප්‍රචාරණ හා පුහුණු	10,229,546.54	7,705,451.96
නිල ඇඳුම්	155,010.02	153,945.12
කුලිය	7,989,010.02	7,051,313.61
දූරකථන	3,997,671.52	2,436,357.84
තැපැල් ගාස්තු	961,407.44	867,899.48
ජලය	269,478.72	245,645.48
පුවත්පත් හා දැන්වීම්	515,734.00	558,917.55
ආරක්ෂක සේවා	719,962.50	581,747.25
විදුලිය	1,922,237.28	1,854,494.06
නඩත්තුව -රථ වාහන	5,767,793.53	7,965,763.65
නඩත්තු -ගොඩනැගිලි	300,364.90	1,014,272.05
නඩත්තුව -කාර්යාල උපකරණ	312,564.09	500,366.24
කම්කරු ගාස්තු	300,746.95	337,935.00
භාෂා පරිවර්තන ගාස්තු	114,860.00	253,912.50
පරිගණක වියදම්	75,149.24	1,192,361.21
විවිධ වියදම්	25,120.00	144,980.00
ක්ෂයවීම්	8,744,992.83	8,367,285.90
බොල් ණය	60,174.86	175,744.75
විගණන ගාස්තු	600,000.00	500,000.00
විදේශ ගමන්	33,500.00	1,415,574.15
උපදේශන ගාස්තු	**169,042,620.74**	**160,849,213.53**
සටහන 12 - මූල්‍ය ගාස්තු		
බැංකු ගාස්තු	690,340.26	284,760.34
	690,340.26	**284,760.34**

2018 දෙසැම්බර් 31 දිනට මූල්‍ය ප්‍රකාශන

ගොවි විශ්‍රාම වැටුප් සහ සමාජ ආරක්ෂණ ප්‍රතිලාභ යෝජනා ක්‍රමය

කෘෂිකාර්මික හා ගොවිජන රක්ෂණ මණ්ඩලය

ගොවි විශ්‍රාම වැටුප් සහ සමාජ ආරක්ෂණ ප්‍රතිලාභ යෝජනා ක්‍රමය

2018 දෙසැම්බර් 31 දිනට මූල්‍ය තත්වය පිළිබඳ ප්‍රකාශනය

		2018.12.31	2017.12.31
වත්කම්	සටහන	රු.ශත	රු.ශත
ජංගම නොවන වත්කම්			
පිරියත, දේපළ හා උපකරණ	1	1,191,586.64	1,687,839.45
		1,191,586.64	**1,687,839.45**
කල්පිරීම් දක්වා රඳවාගත් ආයෝජන			
භාණ්ඩාගාර බැඳුම්කර		1,053,000,000.00	1,072,068,692.47
		1,053,000,000.00	**1,072,068,692.47**
ජංගම වත්කම්			
තොග	2	3,916,331.12	2,679,511.66
ලැබිය යුතු දෑ	3	14,733,099.20	74.415,366.20
කල්පිරීම් තෙක් රඳවාගත් ආයෝජන	4	78,661,138.76	54,053,381.70
ලැබිය යුතු ආදායම	5	2,364,790.50	3,168,164.79
බැංකුවේ ඇති මුදල්	6	2,401,246.99	2,697,850.86
		102,076,606.57	**137,014,275.21**
මුළු වත්කම්		**1,156,268,193.21**	**1,210,770,807.13**
ස්කන්ධ හා බැරකම්			
ප්‍රාග්ධන හා සංචිත			
ගොවි විශ්‍රාම වැටුප් අරමුදල	7	(71,617,229,871.45)	(67,774,374,700.81)
ප්‍රාග්ධනය සඳහා රජයේ ප්‍රදානය	8	1,191,587.68	1,687,840.49
F.A.O ප්‍රදානය		547,885.14	547,885.14
සමූහ රක්ෂණ දායකත්වය		1,000,0000.00	1,000,000.00
		(71,614,490,398.63)	**(67,771,138,975.18)**
ජංගම නොවන බැරකම්			
විශ්‍රාම වැටුප් බැරකම		66,508,205,596.00	63,220,697,989.00
භාණ්ඩාගාර බැඳුම්කර මත රජයේ ප්‍රදානය		1,081,488,000.00	1,081,488,000.00
කාර්යමණ්ඩල පාරිතෝෂිකය සඳහා ප්‍රතිපාදනය		47,395,858.33	44,888,619.65
		67,637,089,454.33	**64,347,074,608.65**
ජංගම බැරකම්			
මුළු ගෙවිය යුතු	9	5,128,869,061.35	4,625,284,190.46
උපචිත වියදම්	10	4,800,076.16	9,550,983.20
		5,133,669,137.51	**4,634,835,173.66**
මුළු ස්කන්ධ හා බැරකම්		**1,156,268,193.21**	**1,210,770,807.13**

මෙම මූල්‍ය ප්‍රකාශ ශ්‍රී ලංකා ගිණුම්කරණ ප්‍රමිති අවශ්‍යතා සමග අනුකූල වේ.

.....

මූල්‍ය අංශ ප්‍රධානී

මෙම මූල්‍ය වාර්තා පිළියෙල කිරීම සහ ඉදිරිපත් කිරීම සඳහා අධ්‍යක්ෂ මණ්ඩලය වගකිව යුතු වේ.
අධ්‍යක්ෂ මණ්ඩලය වෙනුවෙන් අත්සන් තබන ලද්දේ:

සභාපති
කෘෂිකාර්මික හා ගොවිජන රක්ෂණ මණ්ඩලය

අධ්‍යක්ෂක මණ්ඩල සාමාජික
කෘෂිකාර්මික හා ගොවිජන රක්ෂණ මණ්ඩලය

කෘෂිකාර්මික හා ගොවිජන රක්ෂණ මණ්ඩලය

ගොවි විශ්‍රාම වැටුප් සහ සමාජ ආරක්ෂණ ප්‍රතිලාභ යෝජනා ක්‍රමය

2018 දෙසැම්බර් 31න් අවසන් වසර සඳහා විස්තීරණ ආදායම් ප්‍රකාශනය

		2018.12.31	2017.12.31
		රු.ශත	රු.ශත
ආදායම	සටහන		
පොළී ආදායම		97,556,670.29	94,067,526.28
ගොවි දායකත්වය		19,982,355.64	24,062,149.84
විශ්‍රාමිකයන්ගේ දායකත්වය		91,373,300.00	86,798,200.00
ජීවිත රක්ෂණ වාරික සඳහා ගොවි දායකත්වය		3,047,070.00	3,546,330.00
		211,959,395.93	**208,474,206.12**
වියදම			
දායක මුදල් ආපසු ගෙවීම්		(12,905,393.00)	(17,574,246.00)
ශුද්ධ පොළී ආපසු ගෙවීම		(8,503,036.00)	(10,755,917.00)
ආබාධිත පාරිතෝෂික ගෙවීම		(1,228,863.00)	(1,298,487.00)
සමූහ රක්ෂණ වාරිකය		(19,853,880.00)	(21,175,440.00)
විශ්‍රාම වැටුප් ගෙවීම් සහ කොමිස් මුදල්			
- විශ්‍රාම වැටුප් ගෙවීම්		(3,059,370,767.00)	(2,616,581,105.34)
- කොමිස් මුදල් ගෙවීම		(12,792,199.00)	(12,109,986.00)
මූළු වියදම		**(3,114,654,138.00)**	**(2,679,495,181.34)**
මෙහෙයුම් අතිරික්තය / (හිඟය)		**(2,902,694,742.07)**	**(2,471,020,975.22)**
රජයේ ප්‍රදානය- පුනරාවර්තන		2,725,000,000.00	2,520,000,000.00
		(177,694,742.07)	**48,979,024.78**
රජයේ ප්‍රදානය ක්‍රමක්ෂය		516,932.81	497,555.52
		(177,177,809.26)	**49,476,580.30**
ආදායම- පරිපාලනය සඳහා			
පරිපාලන වියදම් සඳහා ගොවීන්ගේ දායක මුදල්		1,523,535.00	1,773,165.00
පරිපාලන වියදම් සඳහා රජයේ ප්‍රදාන		110,000,000.00	120,000,000.00
වෙනත් ආදායම්		20,400.00	22,836.00
		111,543,935.00	**121,796,001.00**
වියදම්			
පරිපාලන සහ ආයතනික වියදම්		(131,656,887.84)	(126,094,222.04)
මූල්‍ය වියදම්		(114,007,953.57)	(86,989,466.73)
එකතුකිරීමේ නියෝජිතයන් සඳහා කොමිස්		(711,732.00)	(828,954.00)
මූළු පරිපාලන වියදම්		**(246,376,573.41)**	**(213,912,642.77)**
		(134,832,638.41)	**(92,116,641.77)**
වසර සඳහා අතිරික්තය / (හිඟය)		**(312,010447.67)**	**(42,640,061.47)**
අනෙකුත් විස්තීර්ණ ආදායම			
පාරිතෝෂික ලාභ/(අලාභ)		687,767.03	(8,366,156.19)
විශ්‍රාම බැරකමේ වැඩිවීම		(3,287,507,607.00)	(3,648,533,110.00)
		(3,286,819,839.97)	**(3,656,899,266.19)**
විස්තීර්ණ ආදායමේ ශුද්ධ අතිරික්තය/හිඟය		**(3,598,830,287.64)**	**(3,699,539,327.66)**
(ගොවි විශ්‍රාම අරමුදලට පවරන ලදී)			

කෘෂිකාර්මික හා ගොවිජන රක්ෂණ මණ්ඩලය
ගොවි විශ්‍රාම වැටුප් සහ සමාජ ආරක්ෂණ ප්‍රතිලාභ යෝජනා ක්‍රමය
2018 දෙසැම්බර් 31න් අවසන් වසර සඳහා ස්කන්ධ වෙනස්වීමේ ප්‍රකාශනය

විස්තරය	ගොවි විශ්‍රාම වැටුප් අරමුදල	ප්‍රාග්ධන වියදම් සඳහා රජයේ ප්‍රදානය
2016 ජනවාරි 01 දිනට ශේෂය	(60,714,518,840)	1,961,461
එකතුකිරීම්		753,246
රජයේ ප්‍රදානය ක්‍රමක්ෂය		(837,349)
වසර සඳහා ලාභය/අලාභය	(3,357,153,831)	-
පූර්ව ගැලපීම්	(3,339,138)	
2016 දෙසැම්බර් 31 දිනට ශේෂය	**(64,075,011,809)**	**1,877,358**
එකතු කිරීම්	-	308,038
රජයේ ප්‍රදානය ක්‍රමක්ෂය		(497,556)
පූර්ව ගැලපීම්	176,436	-
වසර සඳහා ලාභය/අලාභය	(3,699,539,328)	-
2017 දෙසැම්බර් 31 දිනට ශේෂය	**(67,774,374,701)**	**1,687,840**
පෙර වසරේ ගැලපීම්	(244,024,883)	
		-
2017 දෙසැම්බර් 31 දිනට ගැලපූ ශේෂය	**(68,018,399,584)**	**1,687,840**
	-	
එකතුකිරීම්		20,680
රජයේ ප්‍රදානය ක්‍රමක්ෂය		(516,933)
වසර සඳහා ලාභය/අලාභය	(3,598,830,288)	-
2018 දෙසැම්බර් 31 දිනට ශේෂය	**(71,617,229,871)**	**1,191,588**

කෘෂිකාර්මික හා ගොවිජන රක්ෂණ මණ්ඩලය
ගොවි විශ්‍රාම වැටුප් සහ සමාජ ආරක්ෂණ ප්‍රතිලාභ යෝජනා ක්‍රමය
2018 දෙසැම්බර් 31න් අවසන් වසර සඳහා මූල්‍ය ප්‍රවාහ ප්‍රකාශනය

	2018.12.31	2017.12.31
මෙහෙයුම් ක්‍රියාකාරකම්වලින් මුදල් ප්‍රවාහ		
ශුද්ධ අතිරික්තය/ (හිඟය)	(3,598,830,228)	(3,699,539,328)
ගැලපුම්		
- ක්ෂයවීම්	516,933	497,556
- දේපල, පිරියත සහ උපකරණ බැහැර කිරීම මත (ලාභය)/අලාභය	(3,150)	(7,575)
- පෙර වසරට අදාළ ගැලපුම්	(244,024,883)	176,436
- පාරිතෝෂිකය මත ලාභය/ අලාභය	(687,767)	8,366,156
	(244,198,867)	**9,032,572**
විශ්‍රාමික පාරිතෝෂිකය සඳහා ප්‍රතිපාදන	6,698,438	4,887,694
විශ්‍රාම වැටුප් බැරකම	3,287,507,607	3,648,533,110
	3,294,206,045	**3,653,420,804**
කාරක ප්‍රාග්ධන වෙනස්කම්වලට පෙර මෙහෙයුම් අතිරික්තය	**(548,823,110)**	**(37,085,951)**
වට්ටෝරු භාණ්ඩවල (වැඩිවීම)/අඩුවීම	(1,236,819)	(748,835)
ලැබිය යුතු දෑ (වැඩිවීම)/අඩුවීම	59,682,267	(50,273,701)
ලැබිය යුතු ආදායමේ (වැඩිවීම)/අඩුවීම	803,374	733,078
අනෙකුත් ගෙවිය යුතු දෑ (වැඩිවීම)/අඩුවීම	503,584,871	92,918,151
උපචිත වියදම් (වැඩිවීම)/අඩුවීම	(4,750,907)	(10,082,420)
	558,082,786	**32,546,273**
මෙහෙයුම් ක්‍රියාකාරකම්වලින් උත්පාදිත මුදල්	**9,259,676**	**(4,539,678)**
විශ්‍රාමික පාරිතෝෂිකය - ගෙවන ලද	(3,503,432)	(3,912,268)
මෙහෙයුම් ක්‍රියාකාරකම්වලින් ශුද්ධ මුදල් ප්‍රවාහ	**(5,756,244)**	**(8,451,946)**
ආයෝජන ක්‍රියාකාරකම්වලින් මුදල් ප්‍රවාහ		
වසර තුළ ආයෝජන	(24,607,757)	(8,634,690)
දේපල, පිරියත සහ උපකරණ බැහැර කිරීමෙන් ලත් මුදල්	3,150	7,575
දේපල, පිරියත සහ උපකරණ මිලයට ගැනීම	(20,680)	(308,038)
ආයෝජන ක්‍රියාකාරකම්වලින් ශුද්ධ මුදල් ප්‍රවාහ	**(24,625,287)**	**(8,935,153)**
මූල්‍ය ක්‍රියාකාරකම්වලින් මුදල් ප්‍රවාහ		
ප්‍රාග්ධන වියදම් සඳහා රජයේ ප්‍රදානය	20,680	308,038
රජයේ ප්‍රදානය සඳහා ක්‍රමක්ෂය	(516,933)	(497,556)
රජයේ බැඳුම්කර	19,068,692	17,569,898
භාණ්ඩාගාරයේ බැඳුම්කරය සඳහා රජයේ ප්‍රදානය	-	-
මූල්‍ය ක්‍රියාකාරකම්වලින් ශුද්ධ මුදල් ප්‍රවාහ	**18,572,440**	**17,380,381**
මුදල් හා මුදලට සමාන දෑ ශුද්ධ වැඩිවීම / (අඩුවීම)	**(296,604)**	**(6,718)**
වසර ආරම්භයේදී මුදල් සහ බැංකු ශේෂය	2,697,851	2,704,569
වසර අවසානයේදී මුදල් හා මුදලට සමාන දෑ	2,401,247	2,697,851
වසර අවසානයේදී මුදල් සහ බැංකු ශේෂය		
බැංකුවේ ඇති මුදල්- වසර අවසානයේදී	**2,401,247**	**2,697,851**

කෘෂිකාර්මික හා ගොවිජන රක්ෂණ මණ්ඩලය
ගොවි විශ්‍රාම වැටුප් සහ සමාජ ආරක්ෂණ ප්‍රතිලාභ යෝජනා ක්‍රමය
2018 දෙසැම්බර් 31න් අවසන් වසර සඳහා වැදගත් ගිණුම්කරණ ප්‍රතිපත්ති

1 පොදු ප්‍රතිපත්ති

1.1 වාර්තාකරණ අස්තිත්වය

කෘෂිකාර්මික හා ගොවිජන රක්ෂණ මණ්ඩලය (මෙහි මින්මතු 'මණ්ඩලය' ලෙස සඳහන් කරනු ලබන) 1990 අංක 20 දරන පනතෙන් සංස්ථාගත කරන ලද අතර නුගේගොඩ, ගංගොඩවිල, සුභද්‍රාරාම පාරේ අංක 117 දරන ස්ථානයේ පිහිටා ඇත. ගොවි විශ්‍රාම වැටුප් සහ සමාජ ආරක්ෂණ යෝජනා ක්‍රමය ස්ථාපිත කරනු ලැබුයේ 1987 අංක 12 දරන ගොවි විශ්‍රාම වැටුප් සහ සමාජ ආරක්ෂණ ප්‍රතිලාභ යෝජනා ක්‍රම පනතේ විධිවිධාන ප්‍රකාරවය.

1.2 ප්‍රධාන ක්‍රියාකාරකම් හා මෙහෙයුම්වල ස්වභාවය

ප්‍රධාන ක්‍රියාකාරකම වනුයේ ගොවීන් සඳහා ගොවි විශ්‍රාම වැටුප් සහ සමාජ ආරක්ෂණ ප්‍රතිලාභ යෝජනා ක්‍රමයක් ක්‍රියාත්මක කිරීමය.

1.3 පිළියෙල කිරීමේ පදනම

(අ) අනුකූලතා ප්‍රකාශනය

මෙම මූල්‍ය ප්‍රකාශන මූල්‍ය තත්ත්වය පිළිබඳ ප්‍රකාශය, විස්තීරණ ආදායම් ප්‍රකාශය, අරමුදල් සහ සංචිතවල වෙනස්කම් පිළිබඳ ප්‍රකාශය, මුදල් ප්‍රවාහ ප්‍රකාශය මූල්‍ය ප්‍රකාශ සඳහා සටහන්වලින් සමන්විත වේ.මෙම ගිණුම් ප්‍රකාශන ශ්‍රී ලංකා වරලත් ගණකාධිකාරවරුන්ගේ ආයතනය විසින් නිකුත් කරන ලද ශ්‍රී ලංකා ගිණුම්කරණ ප්‍රමිති (ශ්‍රී.ල.මූ.වා.ප්‍ර/ ශ්‍රී.ල.ගි.ප්‍ර.) ප්‍රකාරව පිළියෙල කර ඇත.

(ආ) මැණිම් පදනම

අදාළ සටහන් යටතේ සාධාරණ වටිනාකම සම්බන්ධයෙන් යෝග්‍ය අනාවරණ කරනු ලබන විටදී හැරුණු විට මූල්‍ය ප්‍රකාශන ඓතිහාසික පිරිවැය පදනමින් පිළියෙල කර ඇත.

(ඇ) සන්සන්දනාත්මක තොරතුරු

ප්‍රවර්ථන කාල සීමාවේ මූල්‍ය ප්‍රකාශ අවබෝධ කරගැනීම ඉහළ නැංවීම පිණිස සහ අන්තර් කාලසීමා සන්සන්දනීයභාවය වැඩි දියුණු කිරීම පිණිස මූල්‍ය ප්‍රකාශනයන්හි වාර්තා කොට ඇති සියලු මුදල් ප්‍රමාණ අවබෝධ කර ගැනීම ඉහළ නැංවීම පිණිස සහ අන්තර් කාලසීමා සන්සන්දනීයභාවය වැඩිදියුණු කිරීම පිණිස මූල්‍ය ප්‍රකාශනයන්හි වාර්තා කොට ඇති සියලු මුදල් ප්‍රමාණ සඳහා පෙර කාල සීමාවට අදාළ ප්‍රමාණාත්මක, ආඛ්‍යාන සහ විස්තරාත්මක ඇතුළු සන්සන්දනාත්මක තොරතුරු හෙළිදරව් කර ඇත.

මූල්‍ය ප්‍රකාශනයන්හි අයිතමයන් ඉදිරිපත් කිරීම හෝ වර්ගීකරණය සංශෝධනය කරනු ලැබ ඇති විටදී, වඩා හොඳ ඉදිරිපත් කිරීමක් සැපයීම පිණිස ප්‍රවර්ථන වසර සමග අනුකූල වන සේ සන්සන්දනාත්මක මුදල් ප්‍රමාණද ප්‍රතිවර්ගීකරණය කර ඇත.

(ඈ) කෘත්‍යාත්මක සහ ඉදිරිපත් කිරීමේ ව්‍යවහාර මුදල් ඒකකය

මෙම මුදල් ප්‍රකාශ මණ්ඩලයේ කෘත්‍යාත්මක සහඉදිරිපත් කිරීමේව්‍යවහාර මුදල් ඒකකය වන ශ්‍රී ලංකා රුපියල්වලින් ඉදිරිපත් කර ඇත.

(ඉ) තක්සේරු සහ තීරණ භාවිතය

ශ්‍රී.ල.මූ.වා.ප්‍ර /.ශ්‍රී.ල.ගි.ප්‍රමිතිවලට අනුකූලව මූල්‍ය වාර්තා සකස් කිරීම සහ ඉදිරිපත් කිරීම, ගිණුම්කරණ ප්‍රතිපත්ති සහ වාර්තාකරනු ලැබූ වත්කම්, බැරකම්, ආදායම් සහ වියදම් ප්‍රමාණ භාවිතය කෙරෙහි බලපාන්නා වූ තීන්දු, තක්සේරු සහ උපකල්පන සිදුකිරීමට කළමනාකාරීත්වයට නියම කරයි. යොදා ගනු ලැබූ මෙම ඇස්තමේන්තු සහ තීන්දු සැබෑ ප්‍රතිඵලවලට වඩා වෙනස් විය හැක.

ඇස්තමේන්තු සහ පාදක උපකල්පන අඛණ්ඩ පදනමකින් සමාලෝචනය කරනු ලැබේ. ගිණුම්කරණ ඇස්තමේන්තු ප්‍රතිශෝධනය කිරීම අදාළ කාලසීමාවට පමණක් බලපාන්නේ නම්, ඒවා පිළිගනු ලබන්නේ එම

ඇස්තමේන්තු ප්‍රතිශෝධනය කරඇති කාලසීමාව තුළ වන අතර ප්‍රවර්තන හා යම් අනාගත කාල සීමාවන්ට එම ප්‍රතිශෝධනය බලපාන්නේ නම් ප්‍රතිශෝධන කාලසීමාව හා අනාගත කාලසීමාවන් සඳහා ද පිළිගනු ලැබේ.

මූල්‍ය ප්‍රකාශනවල පිළිගෙන ඇති ප්‍රමාණ මත වඩාත්ම සැළකිය යුතු බලපෑම් ඇති කරන ගිණුම්කරණ ප්‍රතිපත්ති භාවිතා කිරීමේදී තක්සේරු, අවිනිශ්චිතතා සහ තීරණාත්මක තීන්දු පිළිබඳ සැලකිය යුතු ක්ෂේත්‍ර පිළිබඳ තොරතුරු මූල්‍ය ප්‍රකාශනයන්හි සටහන්වල අඩංගු කර ඇත.

ඊ) ප්‍රවර්තන ව්‍යාපාරය (අඛණ්ඩ පැවැත්ම)

ප්‍රවර්තන ව්‍යාපාරයක් ලෙස අඛණ්ඩව පැවැතීමට මණ්ඩලයට ඇති හැකියාව පිළිබඳව කළමනාකාරිත්වය තක්සේරුවක් කර තිබේ. එබැවින්, ප්‍රවර්තන ව්‍යාපාරයක පදනමින් මූල්‍ය ප්‍රකාශන අඛණ්ඩව පිළියෙල කරනු ලැබේ.

2. වත්කම් හා ඒවායේ තක්සේරු පදනම්

2.1 දේපළ, පිරියත හා උපකරණ

(අ) පිළිගැනීම සහ ගණනය කිරීම

දේපල, පිරියත හා උපකරණ අයිතම ප්‍රකාශ කර ඇත්තේ එකතු වූ ක්ෂය කිරීම් හා හානි අලාභ අඩුකොට පිරිවැයට හෝ තක්සේරුවටය.

සියලු දේපළ, පිරියත සහ උපකරණ මුලින්ම වාර්තා කර ඇත්තේ සමුච්චිත ක්ෂයවීම් හෝ වටිනාකමේ සමුච්චිත හානිවීම් අඩුකර පිරිවැයටය. වත්කමක වැදගත් සංරචක වෙනම හඳුනාගනු ලැබ ක්ෂය කරනු ලැබේ. දේපළක, පිරියතක හෝ උපකරණයක සැලකිය යුතු කොටස් යම් කාල අන්තර තුළ ප්‍රතිස්ථාපනය කරනු ලැබීමට අවශ්‍ය වූ විට, ප්‍රතිස්ථාපිත කොටස පිළිගැනීමෙන් ඉවත්කර නව කොටස එය ආශ්‍රිත ප්‍රයෝජ්‍ය ආයු කාලය සහ ක්ෂයවීම සහිතව අස්තිත්වය මගින් පිළිගනු ලැබේ. අනෙකුත් සියලු අළුත්වැඩියා සහ නඩත්තු පිරිවැය දරන ලද වියදම් ලෙස ආදායම් ප්‍රකාශයේ පිළිගනු ලැබේ.

රු. 28,078,358.56 මුළු ඓතිහාසික පිරිවැයක් සහිත සම්පූර්ණයෙන්ම ක්ෂය කරන ලද වත්කම් දේපළ, පිරියත හා උපකරණවල ඇතුලත් කර තිබේ.

(ආ) පිරිවැය

දේපල, පිරියත හා උපකරණවල පිරිවැය ඒවායේ මිලදී ගැනීමේ මිලෙන් සහ අදාළ වත්කම එහි අපේක්ෂිත භාවිතය සඳහා වැඩකරන තත්ත්වයට ගෙන ඒම සඳහා වූ සෘජුවම ආරෝපනය වූ පිරිවැයෙන් සමන්විත වේ.

වත්කම්වල ඉපැයුම් ධාරිතාවය දිගටම පවත්වා ගනු හෝ ඉහළ නැංවීම පිණිස ස්ථීර ස්වභාවයේ වත්කම් අත්කර ගැනීම, ව්‍යාප්ත කිරීම හෝ වැඩිදියුණු කිරීම සඳහා දරන ලද පසුකාලීන වියදම ප්‍රාග්ධන වියදම් ලෙස සලකනු ලැබේ.

ප්‍රධාන පරීක්ෂා කිරීම් හා ප්‍රධාන අලුත්වැඩියා කිරීම් ඇතුළුව වෙන වෙනම ගිණුම් තබා ඇති දේපළ, පිරියත හා උපකරණ අයිතමයක සංරචකයක් ප්‍රතිස්ථාපනය කිරීම සඳහා දරන ලද වියදම ප්‍රාග්ධනීකරණය කරනු ලැබේ. අනෙකුත් පසුකාලීන වියදම් ප්‍රාග්ධනීකරණය කරනු ලබන්නේ එම කොටස තුළ අන්තර්ගත අනාගත ආර්ථික ප්‍රතිලාභ මණ්ඩලයට ගලා ඒමට හැකියාවක් ඇත්නම් සහ අයිතමයේ පිරිවැය විශ්වසනීය ලෙස මැණිය හැකිනම් පමණි.

(ඇ) ක්ෂයවීම්

සරල මාර්ග ක්‍රමය මත පහත දැක්වෙන වාර්ෂික අනුපාතයන්ට එම වත්කම්වල ඇස්තමේන්තුගත ප්‍රයෝජ්‍ය ආයුකාලය තුළ එම ප්‍රමාණ පොත්වලින් ඉවත් කිරීම පිණිස, ක්ෂයවීම් විස්තීරණ ආදායම් ප්‍රකාශයේ වැය බරක් සේ දක්වනු ලබයි.

ලීබඩු සහ සවිකිරීම	10%
කාර්යාල උපකරණ	10%
සුඛසාධන උපකරණ	10%
ප්‍රචාරණ උපකරණ	10%
පරිගණක	20%
පරිගණක මෘදුකාංග	20%
රථ වාහන	20%
වායුසමන යන්ත්‍ර	20%

2.2 අස්පෘශ්‍ය වත්කම්

වත්කමට ආරෝපණය කළ හැකි අනාගත ආර්ථික ප්‍රතිලාභ ආයතනයට ගලා ඒමේ තත්ත්වයක් තිබෙනම් සහ ශ්‍රී ලංකා ගිණුම්කරණ ප්‍රමිති ශ්‍රී.ල.ගි.ප්‍ර. -38 අස්පෘශ්‍ය වත්කම් ප්‍රකාරව වත්කමේ පිරිවැය විශ්වාසනීය ලෙස මිණිය හැකි නම් අස්පෘශ්‍ය වත්කමක් පිළිගනු ලැබේ. ඒ අනුව මෙම වත්කම් සමුච්චිත ක්‍රමක්ෂය සහ කිසියම් සමුච්චිත හානි අලාභ අඩුකර මූල්‍ය ප්‍රකාශනවල දක්වනු ලැබේ.

පරිගණක මෘදුකාංග සරලරේඛීය ක්‍රමය මත වසර 5ක කාල සීමාවක් පුරා ක්‍රමක්ෂය කරනු ලැබේ.

2.3 වට්ටෝරු භාණ්ඩ

වට්ටෝරු භාණ්ඩ ප්‍රකාශ කර ඇත්තේ වඩා අඩු පිරිවැයට සහ ශුද්ධ උපලබ්ධි කළ අගයටය. ශුද්ධ උපලබ්ධි කළ අගය යනු, සාමාන්‍ය ව්‍යාපාරික කටයුතුවලදී ඇස්තමේන්තුගත සම්පූර්ණ කිරීමේ සහ විකුණුම් වියදම් අඩුකිරීමෙන් පසු ඇස්තමේන්තුගත විකුණුම් මිලය.මෙම පිරිවැයට තොග භාණ්ඩ අත්කර ගැනීමේ සහ ඒවා දැනට තිබෙන ස්ථානයට සහ තත්ත්වයට ගෙන ඒමට දරන ලද වියදම් ද ඇතුළත්ය.

2.4 මූල්‍ය වත්කම්

ශ්‍රී.ල.ගි.ප්‍ර. 39හි විෂය පථය තුළ මූල්‍ය වත්කම් යෝග්‍ය පරිදි ලාභය හෝ පාඩුව, ණය සහ ලැබිය යුතු දෑ, කල් පිරීම තෙක් රඳවා ගත් ආයෝජන, විකිණීම සඳහා ඇති මූල්‍ය වත්කම් හෝ ඉදිරි රැකුම් සාධන පත්‍ර ලෙස නම් කරනු ලැබූ ව්‍යුත්පන්න හරහා සාධාරණ වටිනාකමට මූල්‍ය වත්කම් ලෙස වර්ගීකරණය කරනු ලැබේ.

සිය මූල්‍ය වත්කම්හි මූලික පිළිගැන්ම මත අධ්‍යක්ෂ මණ්ඩලය ඒවායේ වර්ගීකරණය තීරණය කරයි.

සියලු මූල්‍ය වත්කම් ආරම්භයේදී සාධාරණ වටිනාකම ධන ලෙසත් ලාභ හෝ පාඩු මගින් වත්කම් සාධාරණ වටිනාකමට නොවන අවස්ථාවන්හිදී සෘජුව ආරෝපණීය ගනුදෙනු පිරිවැයටත් ආරම්භයේදී පිළිගනු ලැබේ.

ණය සහ ලැබිය යුතු දෑ සහ තැන්පත් ආරම්භයේදී ඒවා ආරම්භ කරනු ලබන දිනයේදී පිළිගනු ලැබේ. අනෙකුත් සියලු මූල්‍ය වත්කම් (ලාභ සහ පාඩු හරහා සාධාරණ වටිනාකමට නිමිත කළ වත්කම් ඇතුළුව) ආරම්භයේදී පිළිගනු ලබන්නේ සාධන පත්‍රයේ ගිවිසුම් ප්‍රතිපාදනයන්ට මණ්ඩලය පාර්ශවකරුවකු වූ වෙළඳ දිනයටය.

යම් වත්කමකින් මුදල් ප්‍රවාහයන් කෙරෙහි ඇති ගිවිසුම්කර හිමිකම් අවසානවීමේදී හෝ මූල්‍ය වත්කම හිමිකාරිත්වයේ සියලු අවදානම් සහ පරිදාන සැලකිය යුතු ලෙස පවරනු ලබන විටකදී ගනුදෙනුවක මූල්‍ය වත්කම් මත ගිවිසුම්කර මුදල් ප්‍රවාහ ලැබීමට ඇති අයිතිය එය පවරන විටදී මණ්ඩලය මූල්‍ය වත්කම පිළිගැනීම ඉවත් කරනු ලැබේ. පවරනු ලැබූ මූල්‍ය වත්කමක් මණ්ඩලය විසින් නිර්මාණය කරනු ලැබූ හෝ රඳවා ගනු ලැබූ යම් බැඳියාවක්, වෙනම වත්කමක් හෝ බැරකමක් ලෙස පිළිගනු ලැබේ.

මූල්‍ය වත්කම් සහ බැරකම් හිලව් කරනු ලබන අතර, මුදල් ප්‍රමාණ හිලව් කිරීමට මණ්ඩලයට නෛතික අයිතිවාසිකමක් ඇති විටකදී සහ ශුද්ධ පදනමක් මත පියවීමට හෝ වත්කම උපලබ්ධිකර වත්කම සමගාමීව පියවීමට අදහස් කරන්නේ නම් පමණක් ශුද්ධ මුදල් ප්‍රමාණ මූල්‍ය තත්ත්වය පිළිබඳ ප්‍රකාශනයේ ඉදිරිපත් කරනු ලැබේ.

මණ්ඩලයේ මූල්‍ය වත්කම්වලට මුදල් සහ කෙටිකාලීන ආයෝජන සහ වෙළඳ සහ අනෙකුත් ලැබිය යුතු දෑ ඇතුළත් වේ.

(අ) ලාභ හෝ පාඩු හරහා සාධාරණ වටිනාකමට මූල්‍ය වත්කම්

ලාභ හෝ පාඩු හරහා සාධාරණ වටිනාකමට මූල්‍ය වත්කම්වලට වෙළඳාම සඳහා රඳවාගෙන සිටිනු ලබන මූල්‍ය වත්කම් සහ ලාභ සහ හෝ පාඩු හරහා සාධාරණ වටිනාකමට මුල් පිළිගැනීම මත නම් කළ මූල්‍ය වත්කම් ඇතුළත් වේ. මූල්‍ය වත්කම් ආසන්න කාලීනව විකිණීමේ හෝ ප්‍රතිමිලදීගැනීමේ කාර්යය සඳහා අත්කර ගෙන ඇත්නම් ඒවා වෙළඳාම සඳහා රඳවාගෙන ඇති සේ වර්ගීකරණය කරනු ලැබේ.

ලාභ හෝ පාඩු හරහා සාධාරණ වටිනාකමට මූල්‍ය වත්කම්, විස්තීරණ ආදායම් ප්‍රකාශයේ මූල්‍ය ආදායමට හෝ මූල්‍ය ව්‍යදමට පිළිගනු ලැබූ සාධාරණ වටිනාකමේ වෙනස්කම් සහිතව සාධාරණ වටිනාකමට මූල්‍ය තත්ත්වය පිළිබඳ ප්‍රකාශනයේ දක්වනු ලැබේ.

(ආ) ණය සහ ලැබිය යුතු දෑ

ණය සහ ලැබියයුතු දෑ සක්‍රීය වෙළඳපොළක මිල ගණන් ඉදිරිපත් කර නොමැති ස්ථාවර සහ නිශ්චයනීය ගෙවීම් සහිත ව්‍යුත්පන්න නොවන මූල්‍ය වත්කම් වේ. මූලික ගණනය කිරීමෙන් පසුව එබඳු මූල්‍ය වත්කම් හානි අඩුකොට සළුල පොළී ක්‍රමවේදය භාවිතා කරමින් තදනන්තරව ක්‍රමක්ෂිත පිරිවැය අනුව ගණනය කරනු ලැබේ. ක්‍රමක්ෂිත පිරිවැය ගණනය කරනු ලබන්නේ අත්කර ගැනීමේදී කිසියම් වට්ටමක් හෝ ආධික්‍යයක් සහ සළුල පොළී ක්‍රමවේදයේ අනුකලක කොටසක් වන ගාස්තු හෝ පිරිවැය සැලකිල්ලට ගනිමිනි. සළුල පොළී ක්‍රමවේද ක්‍රමක්ෂය විස්තීරණ ආදායම් ප්‍රකාශයේ මූල්‍ය ආදායමේ අන්තර්ගත කරනු ලැබේ. හානි හේතුකොට ගෙන ඇතිවන අලාභ මූල්‍ය පිරිවැයේ විස්තීරණ ආදායම් ප්‍රකාශයේ පිළිගනු ලැබේ.

ණය සහ ලැබිය යුතු දෑ සමන්විත වනුයේ වෙළඳ ලැබිය යුතු දෑ, සේවක ණය, තැන්පතු අත්තිකාරම්, අනෙකුත් ලැබිය යුතු දෑ සහ මුදල් සහ මුදලට සමාන දෑ ආදියෙනි.

(ඇ) කල්පිරීම දක්වා රඳවාගනු ලැබූ ආයෝජන

ස්ථාවර සහ නිශ්චයනීය ගෙවීම් සහිත ව්‍යුත්පන්න නොවන මූල්‍ය වත්කම් සහ ස්ථාවර කල්පිරීම් මණ්ඩලයට කල්පිරීම දක්වා රඳවා ගැනීමේ ධනාත්මක අභිප්‍රායක් සහ හැකියාවක් ඇති විටදී ඒවා කල්පිරීම දක්වා රඳවා ගැනීම සේ වර්ගීකරණය කරනු ලැබේ. සළුල පොළී ක්‍රමවේද ක්‍රමක්ෂය විස්තිරණ ආදායම් ප්‍රකාශයේ මූල්‍ය ආදායමේ අන්තර්ගත කරනු ලැබේ. හානි හේතු කොට ගෙන ඇතිවන අලාභ මූල්‍ය පිරිවැයේ විස්තිරණ ආදායම් ප්‍රකාශයේ පිළිගනු ලැබේ.

රජයේ සුරැකුම්පත් සහ ස්ථාවර තැන්පතුවල ආයෝජන, කල්පිරීම දක්වා රඳවා ගනු ලැබූ ආයෝජන යටතේ වර්ගීකරණය කර තිබේ.

(ඈ) විකිණීම සඳහා ඇති මූල්‍ය ආයෝජන

විකිණීම සඳහා ඇති මූල්‍ය වත්කම් යනු විකුණුම සඳහා ඇති ලෙස නම් කර ඇති හෝ ඉහත සඳහන් කවර හෝ මූල්‍ය වත්කම් කාණ්ඩයකට වර්ගීකරණය කර නොමැති ව්‍යුත්පන්න නොවන මූල්‍ය වත්කම් වේ. මූලික පිළිගැනීමට පසු, ඒවා සාධාරණ වටිනාකමට ගණනය කරනු ලබන අතර හානි අලාභ හැර එහි වෙනස්කම් අනෙකුත් විස්තීර්ණ ආදායමේ පිළිගනු ලබන අතර අරමුදල් සහ සංචිතවල වෙන්කර ඇති සාධාරණ වටිනාකමේ ඉදිරිපත් කරනු ලැබේ. විකිණීම සඳහා ඇති ණය සුරැකුම් මත පොළී ආදායම සළුල පොළී අනුපාතය භාවිතා කරමින් ගණනය කරනු ලබන අතර ලාභයෙහි හෝ අලාභයෙහි පිළිගනු ලැබේ. ආයෝජනයක් පිළිගැනීම ඉවත් කළ විට, අරමුදල් සහ සංචිතවල එකතුවූ ලාභය හෝ පාඩුව ලාභ හෝ අලාභවල ප්‍රතිවර්ගීකරණය කරනු ලැබේ.

මූලික පිළිගැනුම මත විකිණීම සඳහා ඇති මූල්‍ය අයෝජනයක් ලෙස මණ්ඩලය කවර හෝ මූල්‍ය වත්කමක් නම් කර නොමැත.

2.5 මූල්‍ය වත්කම් හානිවීම

සෑම වාර්තාකරණ දිනයකදීම මූල්‍ය වත්කමක් හෝ මූල්‍ය වත්කම් සමූහයක් හානිවීමේ වාස්තවික සාක්ෂි ඇත්දැයි මණ්ඩලය තක්සේරු කරන අතර එවැනි හානිවීමක් සිදුව ඇත්නම්, වත්කමේ ධාරණ අගය සහ ඇස්තමේන්තුගත අනාගත මුදල් ප්‍රවාහයේ වත්මන් වටිනාකම අතර වෙනස ලබා ගැනීම මගින් හානියේ ප්‍රමාණය ගණනය කරනු ලැබේ .

3. බැරකම් සහ ප්‍රතිපාදන

මූල්‍ය තත්වය පිළිබඳ ප්‍රකාශය මත ජංගම බැරකම් ලෙස වර්ගීකරණය කර ඇති බැරකම් වනුයේ ඉල්ලුම මත හෝ වාර්තාකරණ දිනයේ සිට වසරක් තුළ ගෙවීමට නියමිතව ඇති දේය. ජංගම නොවන බැරකම් වනුයේ වාර්තාකරණ දිනයේ සිට වසරකට පසුව ගෙවීමට නියමිත ශේෂ වේ .

මෙම මූල්‍ය වාර්තා සකස් කිරීමේදී, දන්නා සියලු බැරකම් සඳහා හේතු දක්වා ඇත. අතීත සිදුවීමක ප්‍රතිඵලයක් ලෙස මණ්ඩලයට නෛතික හෝ සම්මුතික බැඳීමක් ඇති විටදී සහ බැඳීම නිරාකරණය සඳහා ආර්ථික ප්‍රතිලාභ පිටතට ගලායාමත් අවශ්‍ය කරනු ලැබීමට ඉඩ ඇති විටදී ප්‍රතිපාදන සහ බැරකම් පිළිගනු ලැබේ.

3.1 විශ්‍රාම ප්‍රතිලාභ

ශ්‍රී ලංකා ගිණුම්කරණ ප්‍රමිති 19 'විශ්‍රාමික ප්‍රතිලාභ පිරිවැය' අනුකූල වන පරිදි සියලු ස්ථිර සේවකයන් සඳහා සේවයේ පළමු වසර සම්පූරණ කිරීමේ සිට විශ්‍රාමික පාරිතෝෂික සඳහා ප්‍රතිපාදන සලසා ඇත .කෙසේවෙතත්, 1983අංක 12 දරන පාරිතෝෂික ගෙවීම් පනත සමග සේවකයකු සඳහා වන වගකීම ඇති වනුයේ පස් වසරක අඛණ්ඩ සේවා කාලයක් සම්පූර්ණ කිරීමේදී පමණි. බැරකම් සඳහා බාහිරින් අරමුදල් සපයනු නොලැබේ.

3.2 ප්‍රාග්ධන වෙන්කිරීම් සහ අසම්භාව්‍ය බැරකම්

අසම්භාව්‍ය බැරකම් වනුයේ ආර්ථික ප්‍රතිලාභ පැවරුම සිදු වීමට ඉඩක් නොමැති හෝ විශ්වාසනීය ලෙස මිණීමට නොහැකි අවස්ථාවන්හිදී අවිනිශ්චිත අනාගත සිදුවීම් හෝ වත්මන් බැඳීම් මගින් පමණක් පැවැත්ම තහවුරු කරන භව්‍ය බැඳීම් වේ.

මණ්ඩලයේ ප්‍රාග්ධන වෙන්කිරීම් සහ අසම්භාව්‍ය බැරකම් මූල්‍ය ප්‍රකාශනයන්හි අදාළ සටහන්වල හෙළිදරව් කර ඇත.

3.4 ගොවි විශ්‍රාම අරමුදලේ බැරකම්

ගොවි විශ්‍රාම අරමුදලේ බැරකම් 2007 දී සිදුකරන ලද ආයුගණක ගණනය කිරීම මත වත්මන් වටිනාකම පාදකව මූල්‍ය ප්‍රකාශනයන්හි ගිණුම් ගත කර ඇත.

4. විස්තීරණ අදායම් ප්‍රකාශනය

4.1 ආදායම

අ) මණ්ඩලයේ ආදායම රක්ෂණ වාරික, භාණ්ඩාගාර බිල්පත්වලින් සහ සේවක ණය සඳහා පොළී ආදායම සහ අනෙකුත් විවිධ ආදායම් නියෝජනය කරයි.

ආ) වාරික එකතු කිරීමෙන් ලත් සියලුව ආදායම් මුදල් පදනමකින් පිළිගනු ලැබේ.

4.2 ආදායම පිළිගැනීම

අ) විශ්‍රාම වැටුප් වාරික ආදායම රක්ෂිත කාලය සඳහා පිළිගනු ලැබේ .

ආ) ඉහත ආදායම උපචිත පදනමකින් වන අතර අදාළ වියදම් සමග ගලපනු ලැබේ.

ඇ) පොළී ආදායම කාල පදනමකින් උපචිත වේ .

4.3 රජයේ ප්‍රදාන සඳහා ගිණුම්කරණය

දරන ලද වියදම් වෙනුවෙන් මණ්ඩලයට ගෙවනු ලබන ප්‍රදාන එම වියදම් පිළිගනු ලැබූ කාල සීමාව තුළ ආදායම් ලෙස විස්තීර්ණ ආදායමේ පිළිගනු ලැබේ. වත්කමක පිරිවැය සඳහා මණ්ඩලයට ගෙවනු ලබන ප්‍රදාන ආශ්‍රිත වත්කමේ ප්‍රයෝජ්‍ය ආයු කාලය පුරා ක්‍රමික පදනමකින් විස්තීර්ණ ආදායම් ප්‍රකාශයේ පිළිගනු ලැබේ.

4.4 වියදම

දරන ලද පිරිවැය සහ නිශ්චිත වියදම් අයිතම ඉපැයුම අතර සෘජු සම්බන්ධතාවයේ පදනමින් විස්තීර්ණ ආදායම් ප්‍රකාශයේ වියදම් පිළිගනු ලැබේ. මණ්ඩලය පවත්වාගෙන යාම සහ ප්‍රාග්ධන වත්කම් කාර්යක්ෂම තත්ත්වයෙන් පවත්වාගෙන යාම සඳහා දරන ලද සියලු වියදම්, වසර සඳහා අතිරික්තය සකස් කිරීමේදී ආදායමට බැර කර ඇත.

අංක 401/4 දරන අධ්‍යක්ෂ මණ්ඩල පත්‍රිකාව මගින් පහත දැක්වෙන අනුපාත මත වෙන්කරනු ලැබූ මණ්ඩලයේ වක්‍ර වියදම් පහත දැක්වෙන පරිදි වේ.

වියදම	අනුපාත
වැටුප් සේ.අ.අ., සේ.හා.අ.	50%
වෛද්‍ය වියදම්	50%
උපදේශන ගාස්තු	40%
සුබසාධනය	50%
නිල ඇඳුම්	48%
සංග්‍රහ	40%
මුද්‍රණ	40%
නෛතික ගාස්තු	60%
දැනුවත් කිරීම් හා පුහුණු	20%
අධ්‍යක්ෂ මණ්ඩල දීමනා	40%
කුලී දුරකථන	40%
තැපැල් ගාස්තු	55%
විදුලි	40%
අතිකාල ගමන්	50%
ජල බිල්පත්	40%
දෛනික වේතන	50%
ආරක්ෂක කටයුතු	20%
කාර්යාලීය උපකරණ නඩත්තුව	20%
වාහන නඩත්තුව	57%
පරිගණක නඩත්තුව	25%
ඉන්ධන වියදම්	30%
ගොඩනැගිලි නඩත්තුව	40%
ලිපි ද්‍රව්‍ය	48%

5. මුදල් ප්‍රවාහ ප්‍රකාශනය

ශ්‍රී ලංකා ගිණුම්කරණ ප්‍රමිති 07 ප්‍රකාරව මුදල් ප්‍රවාහ ප්‍රකාශය ඉදිරිපත් කරනු ලැබ ඇත්තේ "වක්‍ර ක්‍රමය" යොදා ගනිමිනි.

6. වාර්තාකරණ දිනයෙන් පසු සිදුවීම්

වාර්තාකරණ දිනයෙන් පසු සිදුවන සිදුවීම්වල ප්‍රමාණවත් බව සලකා බලා ඇති අතර අවශ්‍ය තැන්හිදී ගිණුම්වල යෝග්‍ය ගැලපීම් සිදුකර ඇත.

7. ආශ්‍රිත පාර්ශව ගනුදෙනු

කෘෂිකාර්මික රක්ෂණ යෝජනා ක්‍රමය හා ධීවර විශ්‍රාම වැටුප් යෝජනා ක්‍රමය ගොවි විශ්‍රාම වැටුප් යෝජනා ක්‍රමයේ ආශ්‍රිත පාර්ශව ලෙස සලකනු ලැබේ. මෙම ආශ්‍රිත පාර්ශව සමග සිදුකළ ගනුදෙනු

සාධාරණ වටිනාකම මත පදනම්ව හෙළිදරව් කරනු ලැබේ. ගොවි විශ්‍රාම වැටුප් යෝජනා ක්‍රමය කෘෂිකාර්මික රක්ෂණ යෝජනා ක්‍රමයෙන් සහ ධීවර විශ්‍රාම වැටුප් යෝජනා ක්‍රමයෙන් පිළිවෙලින් රු. 295,230,441.79 ක් සහ රු. 518,000,000.00 වූ ණය ලබා ගෙන ඇත.

8. පූර්ව වසර ගැලපුම්

පූර්ව වසර සඳහා ගැලපුම් පහත දක්වා ඇති පරිදි වේ.

පසුගිය වසරේ මග හැරී ඇති ගෙවිය යුතු හිඟ විශ්‍රාම වැටුප් රු. 244,024,883.00 කි.

9. අනිශ්චිත අවස්ථා

මාවිල්ආරු අමුණ වසා දැමීමෙන් පීඩාවට පත් ගොවීන්ට වන්දි ගෙවීමේදී රු.මි.07කට ආසන්න මුදලක් සාවද්‍ය පරිහරණය සම්බන්ධයෙන් මණ්ඩලයේ නිලධාරීන් 03දෙනෙකුට එරෙහිව නඩුවක් කොළඹ මහේස්ත්‍රාත් අධිකරණය හමුවේ විභාග වෙමින් පවතින අතර සාවද්‍ය මුදල් පරිහරණය සම්බන්ධයෙන් ඔවුනට එරෙහිව මහාධිකරණයේදී අධිචෝදනා ගොනු කිරීමට නියමිතය.

කෘෂිකාර්මික හා ගොවිජන රක්ෂණ මණ්ඩලය
ගොවි විශ්‍රාම වැටුප් සහ සමාජ ආරක්ෂණ ප්‍රතිලාභ යෝජනා ක්‍රමය

2018 දෙසැම්බර් 31 දිනට මූල්‍ය ප්‍රකාශන සඳහා සටහන්

<u>සටහන -01</u>
2018 දෙසැම්බර් 31 දිනට දේපළ, පිරියත හා උපකරණ

විස්තරය	රථ වාහන	කාර්යාල උපකරණ	සුබසාධන උපකරණ	ගෘහ භාණ්ඩ සහ සවිකිරීම්	වායු සමන යන්ත්‍ර	පරිගණක	ප්‍රචාරක උපකරණ	පරිගණක මෘදුකාංග	එකතුව
2018 ජනවාරි 1 දිනට පිරිවැය	2,102,060.70	1,501,083.04	22,330.75	1,512,069.53	836,217.74	24,554,007.65	422,837.14	1,475,000.00	32,425,556.55
එකතු කිරීම්		-	5,180.00	-	-	15,500.00	-	-	20,680.00
අඩුකළා: බැහැර කිරීම්	-	(231,656.25)	-	(23,735.00)	-	1,332,401.17)	-	-	(1,587,792.42)
මුළු පිරිවැය	**2,102,060.70**	**1,269,370.79**	**22,330.75**	**1,488,334.53**	**836,217.74**	**23,237,106.48**	**422,837.14**	**1,475,000.00**	**30,858,444.13**
ක්ෂය අනුපාතය %	20%	10%	10%	10%	20%	20%	10%	20%	
2018 ජනවාරි 01 දිනට සමුච්චිත ක්ෂය	2,102,060.70	1,487,663.04	22,330.75	915,216.72	485,348.90	23,827,269.85	422,837.14	1,475,000.00	30,737,717.10
අඩුකළා: බැහැර කිරීම්	-	(231,656.25)	-	(23,735.00)	-	(1,332,401.17)		-	(1,587,792.42)
2018 වසර සඳහා ක්ෂය	-	1,440.00	43.17	71,959.60	95,216.22	348,273.82	-	-	516,932.81
මුළු ක්ෂයවීම	**2,102,060.70**	**1,257,436.79**	**22,373.92**	**963,441.32**	**580,565.12**	**22,843,142.50**	**422,837.14**	**1,475,000.00**	**29,666,857.49**
ශුද්ධ වටිනාකම	**-**	**11,940.00**	**5,136.83**	**524,893.21**	**255,652.62**	**393,963.98**	**-**	**-**	**1,191,586.64**

2018 දෙසැම්බර් 31 දිනට දළ ප්‍රමාණය රු. 28,078,358.56ක් ඇති තවමත් භාවිතයේ පවතින පූර්ණව ක්ෂය කළ වත්කම් දේපළ, පිරියත හා උපකරණවලට අයත් වේ.

කෘෂිකාර්මික හා ගොවිජන රක්ෂණ මණ්ඩලය
ගොවි විශ්‍රාම වැටුප් සහ සමාජ ආරක්ෂණ ප්‍රතිලාභ යෝජනා ක්‍රමය
2018 දෙසැම්බර් 31 දිනට මූල්‍ය ප්‍රකාශන සඳහා සටහන්

	2018.12.31 රු.ශත	2017.12.31 රු.ශත
සටහන 02- තොග		
මුද්‍රණ ද්‍රව්‍ය	3,845,130.57	2,581,303.79
ලිපි ද්‍රව්‍ය තොග	71,200.55	98,207.87
	3,916,331.12	**2,679,511.66**
සටහන 03 - ලැබිය යුතු දෑ		
එකතු කිරීමේ නියෝජිතයන්ගෙන් ලැබිය යුතු දෑ	686,979.20	686,979.20
තැපැල් දෙපාර්තමේන්තුවෙන් ලැබිය යුතු දෑ	14,046,120.00	13,728,837.00
කෘ.ගො.ර.මණ්ඩලයෙන් ලැබිය යුතු රජයේ ලැබිය යුතු ප්‍රදානය	-	60,000,000.00
	14,733,099.20	**74,415,366.20**
සටහන 04 - කල්පිරීම දක්වා රඳවා ගත් ආයෝජන		
	78,661,138.76	54,053,381.70
භාණ්ඩාගාර බිල්පත් - මහජන බැංකුව	**78,661,138.76**	**54,053,381.70**
සටහන 05- ලැබිය යුතු ආදායම		
ගොවීන්ගේ දායක මුදල	1,926,490.50	2,591,489.79
ජීවිත රක්ෂණ වාරික සඳහා ගොවීන්ගේ දායක මුදල	292,200.00	384,450.00
පරිපාලන වියදම් සඳහා ගොවීන්ගේ දායක මුදල	146,100.00	192,225.00
	2,364,790.50	**3,168,164.79**
<u>සටහන 06 - බැංකුවේ ඇති මුදල්</u>		
ගි/අංක.100150112345 - මහජන බැංකුව යුනියන් පෙදෙස	1,369,798.28	1,934,647.42
ගි/අංක. 100180112344 - මහජන බැංකුව යුනියන් පෙදෙස	451,897.56	368,093.81
ගි/අංක. 100130112351 - මහජන බැංකුව යුනියන් පෙදෙස	345,362.27	235,761.50
ගි/අංක. 100110112347 - මහජන බැංකුව යුනියන් පෙදෙස	205,133.38	84,674.63
ගි/අංක.8403704 - ලංකා බැංකුව යුනියන් පෙදෙස	28,163.50	74,673.50
එකතු කිරීමේ ගිණුම්	922.00	-
	2,401,246.99	**2,697,850.86**
<u>සටහන 07 - ගොවි විශ්‍රාම වැටුප සමුච්චිත අරමුදල</u>		
ඉදිරියට ගෙනා ශේෂය	(67,774,374,700.81)	(64,075,011,808.80)
පෙර වසරේ ගැලපුම	(244,024,883.00)	176,435.65
	(68,018,399,583.81)	**(64,074,835,373.15)**
<u>එකතුකළා / (අඩුකළා)</u>		
වියදමට වැඩි මුළු ආදායම	(3,598,830,287.64)	(3,699,539,327.66)
	(71,617,229,871.45)	**(67,774,374,700.81)**

කෘෂිකාර්මික හා ගොවිජන රක්ෂණ මණ්ඩලය
ගොවි විශ්‍රාම වැටුප් සහ සමාජ ආරක්ෂණ ප්‍රතිලාභ යෝජනා ක්‍රමය
2018 දෙසැම්බර් 31 දිනෙන් අවසන් වසර සඳහා මූල්‍ය ප්‍රකාශන සඳහා සටහන්

	2018.12.31 රු.ශත	2017.12.31 රු.ශත
සටහන 08 – ප්‍රාග්ධන ව්‍යයම් සඳහා රජයේ ප්‍රදානය		
ඉදිරියට ගෙනා ශේෂය	1,687,840.49	1877,357.56
එකතු කළා/(අඩුකළා)		
රජයේ ප්‍රදානය සඳහා ක්‍රමක්ෂය	(516,932.81)	(497,555.52)
වසර තුළ එකතු කිරීම්	20,680.00	308,038.45
ඉදිරියට රැගෙන ආ ශේෂය	**1,191,587.68**	**1,687,840.49**
සටහන 09- ගෙවිය යුතු දෑ		
නියෝජිතායතන කොමිස්	68,180.00	89,705.00
කාර්ය මණ්ඩල ආරක්ෂක තැන්පතුව	149.800.00	152,100.00
කෘ.ගො.ර.ම.ජංගම ගිණුම	116,771,772.45	96,560,052.88
විශ්‍රාම වැටුප් ගෙවීම	3,729,229,532.00	3,257,634,639.00
විශ්‍රාම වැටුප් කොමිස් මුදල	14,096,909.00	14,049,155.00
සමූහ රක්ෂණ වාරිකය	212,449,360.00	194,619,125.00
විශ්‍රාම වැටුප් ගෙවීම සඳහා ණය		
- ධීවර විශ්‍රාම වැටුප් යෝජනා ක්‍රමය	613,222,811.96	663,905,406.44
- කෘ.ගො.ර.ම	442,880,695.94	398,274,007.14
	5,128,869,061.35	**4,625,284,190.46**
සටහන10 - උපචිත ව්‍යයම්		
මුද්‍රණ ගාස්තු සඳහා ප්‍රතිපාදන	921,771.16	771,771.16
උපචිත ව්‍යයම්	834,675.00	1,331,725.40
ගෙවිය යුතු කාර්යය මණ්ඩල සේ.අ.අ. හා සේ.භා.අ.	-	4,152,201.64
විගණන ගාස්තු සඳහා ප්‍රතිපාදන	3,043,630.00	3,295,285.00
	4,800,076.16	**9,550,983.20**

කෘෂිකාර්මික හා ගොවිජන රක්ෂණ මණ්ඩලය

ගොවි විශ්‍රාම වැටුප් සහ සමාජ ආරක්ෂණ ප්‍රතිලාභ යෝජනා ක්‍රමය

2018 දෙසැම්බර් 31 දිනෙන් අවසන් වසර සඳහා මූල්‍ය ප්‍රකාශන සඳහා සටහන්

	2018.12.31 **රු.ශත**	**2017.12.31** **රු.ශත**
සටහන11 - අනෙකුත් ආදායම		
විවිධ ආදායම	17,250.00	15,261.00
බැහැර කිරීම් ආදායම	3,150.00	7,575.00
	20,400.00	**22,836.00**
සටහන 12 - පරිපාලන වියදම්		
වැටුප් සහ වේතන	77,970,730.53	77,700,202.40
සේ.අ.අ	8,323,757.48	7,788,971.65
සේ.හා.අ.	2,080,963.92	1,947,267.92
ගමන් සහ යැපුම්	3,275,166.51	2,535,717.97
අතිකාල	2,426,441.80	1,453,316.00
දෛනිකවැටුප්	248,984.53	120,430.00
වෛද්‍ය වියදම්	627,795.00	666,972.00
පාරිතෝෂිකය	6,698,438.19	4,487,694.03
TAC දීමනා	-	-
කාර්ය මණ්ඩල සුබසාධනය	1,138,534.22	466,811.45
නෛතික ගාස්තු	431,838.00	49,347.60
කාර්ය මණ්ඩල නිල ඇඳුම්	148,810.32	147,787.32
අධ්‍යක්ෂ මණ්ඩල සාමාජිකයන් සඳහා දීමනා	126,440.00	178,225.60
උපදේශන ගාස්තු	-	120,000.00
කම්කරු ගාස්තු	-	-
කුලී	5,810,189.10	5,128,228.08
දූරකථන	2,907,397.47	1,771,896.62
තැපැල් ගාස්තු	3,158,985.23	3,606,246.80
ආරක්ෂක	191,990.00	155,132.60
විදුලිය	1,397,990.00	1,348,722.96
ජල බිල්පත්	195,984.52	178,651.26
විගණන ගාස්තු	300,000.00	250,000.00
භාෂා පරිවර්තන ගාස්තු	-	-
ඉන්ධන	2,574,382.97	2,802,764.40
දැනුවත් බව සහ පුහුණුව	2,557,386.63	1,926,362.99
මුද්‍රණ	32,673.07	540,561.52
ලිපිද්‍රව්‍ය සහ පාරිභෝජ්‍ය ද්‍රව්‍ය	3,973,501.33	2,822,671.63
සංග්‍රහ	137,911.64	158,752.80
රථවාහන නඩත්තුව	4,047.574.40	5,590,009.58
ගොඩනැගිලි නඩත්තුව	218,447.20	737,652.40
කාර්යාල උපකරණ නඩත්තුව	83,350.42	133,431.00
පරිගණක නඩත්තුව	54,289.80	382,837.94
ක්ෂයවීම	516.932.81	497,555.52
	131,656,887.84	**126,094,222.04**
සටහන13 - මූල්‍ය සහ වෙනත්		
ණය පොළී	113,924,094.32	86,944,261.84
බැංකු ගාස්තු	83,895.25	45,204.89
	114,007,953.57	**86,989,466.73**

2018 දෙසැම්බර් 31 දිනට මූල්‍ය ප්‍රකාශන

ධීවර විශ්‍රාම වැටුප් සහ සමාජ ආරක්ෂණ ප්‍රතිලාභ යෝජනා ක්‍රමය

කෘෂිකාර්මික හා ගොවිජන රක්ෂණ මණ්ඩලය
ධීවර විශ්‍රාම වැටුප් සහ සමාජ ආරක්ෂණ ප්‍රතිලාභ යෝජනා ක්‍රමය
2018 දෙසැම්බර් 31 දිනට මූල්‍ය තත්ත්වය පිළිබඳ ප්‍රකාශනය

	සටහන්	2018.12.31 රු.ශත	2017.12.31 රු.ශත
වත්කම්			
ජංගම නොවන වත්කම්	1		
පිරියත, දේපළ හා උපකරණ		145,982.12	165,618.12
		145,982.12	**165,618.12**
ජංගම වත්කම්			
තොග	2	160,745.22	176,121.67
ලැබිය යුතු දෑ	3	613,272,811.96	663,955,406.44
කල්පිරීම තෙක් රඳවාගත් මූල්‍ය සාධනපත්‍ර	4	95,698,669.85	35,026,923.08
බැංකුවේ ඇති මුදල්	5	1,227,278.89	662,381.59
		710,359,505.92	**699,820,832.78**
මුළු වත්කම්		**710,505,488.04**	**699,986,450.90**
ස්කන්ධ සහ බැරකම්			
ප්‍රාග්ධන සහ සංචිත			
ධීවර විශ්‍රාම වැටුප් අරමුදල	6	(2,947,929,044.87)	(2,656,607,634.50)
මරණ පාරිතෝෂික අරමුදල	7	26,661,514.70	25,315,774.70
		(2,921,267,530.17)	**(2,631,291,859.80)**
ජංගම නොවන වත්කම්			
විශ්‍රාම වැටුප් බැරකම		3,590,887,003.60	3,297,559,197.58
කාර්ය මණ්ඩල පාරිතෝෂිකය සඳහා ප්‍රතිපාදන		1,773,659.44	1,382578.67
		3,592,660,663.04	**3,298,941,776.25**
ජංගම බැරකම්			
මුළු ගෙවිය යුතු දෑ		37,272,653.17	30,386,837.45
උපචිත වියදම්		1,839,702.00	1,949,697.00
		39,112,355.17	**32,336,534.45**
මුළු ස්කන්ධ සහ බැරකම්		**710,505,488.04**	**699,986,450.90**

මෙම මූල්‍ය ප්‍රකාශ ශ්‍රී ලංකා ගිණුම්කරණ ප්‍රමිති අවශ්‍යතා සමග අනුකූල වේ.

.....
මූල්‍ය අංශ ප්‍රධානී

මෙම මූල්‍ය වාර්තා පිළියෙල කිරීම සහ ඉදිරිපත් කිරීම සඳහා අධ්‍යක්ෂ මණ්ඩලය වගකිව යුතු වේ.
අධ්‍යක්ෂ මණ්ඩලය වෙනුවෙන් අත්සන් තබන ලද්දේ,

සභාපති
කෘෂිකාර්මික හා ගොවිජන රක්ෂණ මණ්ඩලය

අධ්‍යක්ෂ මණ්ඩල සාමාජික
කෘෂිකාර්මික හා ගොවිජන රක්ෂණ මණ්ඩලය

කෘෂිකාර්මික හා ගොවිජන රක්ෂණ මණ්ඩලය
ධීවර විශ්‍රාම වැටුප් සහ සමාජ ආරක්ෂණ ප්‍රතිලාභ යෝජනා ක්‍රමය
2018 දෙසැම්බර් 31 දිනට විස්තීරණ ආදායම් ප්‍රකාශනය

	සටහන්	2018.12.31 රු.ශත	2017.12.31 රු.ශත
පොළී ආදායම			
ධීවරයන්ගේ දායක මුදල		72,880,417.59	58,753,599.89
		284,062.50	920,022.50
අඩුකළා :		73,164,480.09	59,673,622.39
පරිපාලන වියදම් සඳහා පවරන ලද පොළී ආදායම			
		(3,500,000.00)	(3,500,000.00)
අරමුදල සඳහා මූළු ආදායම			
		69,664,480.09	**56,173,622.39**
අඩුකළා: වියදම්			
ශුද්ධ දායක මුදල් ආපසු ගෙවීම්		(657,067.00)	(756,157.00)
ශුද්ධ පොළී ආපසු ගෙවීම		(332,176.00)	(598,498.00)
දිරි දීමනා ගෙවීම		(5,258.00)	(44,926.00)
සමූහ රක්ෂණ වාරිකය		(1,775,740.00)	(1,766,725.00)
විශ්‍රාම වැටුප් ගෙවීම් සහ කොමිස් මුදල්			
වැටුප් ගෙවීම්		(65,525,861.00)	(59,897,422.00)
විශ්‍රාම වැටුප් ගෙවීම් සඳහා කොමිස් මුදල්		(773,610,712.00)	(699,420.00)
මූළු වියදම		**(66,069,712.00)**	**(63,763,108.00)**
මෙහෙයුම් අතිරික්තය/හිඟය			
		3,594,768.09	**(7,589,485.61)**
ආදායම - පරිපාලනය සඳහා			
පරිපාලන වියදම් සඳහා පොළී ආදායම		3,500,000.00	3,500,000.00
පරිපාලන වියදම් සඳහා රජයේ ප්‍රදාන		1,500,000.00	1,500,000.00
		5,000,000.00	**5,000,000.00**
විවිධ ආදායම්	12	**-**	**37,672,911.04**
		5,000,000.00	**42,672,911.04**
		8,594,768.09	**35,083,425.43**
අඩුකළා : වියදම්			
පරිපාලන සහ ආයතනික වියදම්	10	6,347,217.98	6,184,443.64
මූල්‍ය ගාස්තු	11	-	7,540.00
මූළු පරිපාලන වියදම්		**6,347,217.98**	**6,191,983.64**
වර්ෂය සඳහා ලාභය/(අලාභය)		**2,247,550.11**	**28,891,441.79**
අනෙකුත් විස්තීර්ණ ආදායම			
පාරතෝෂික ලාභ/(අලාභ)		(241,154.46)	(241,154.46)
විශ්‍රාම බැරකම වැඩිවීම		(293,327,806.02)	(266,887,723.71)
		(293,568,960.48)	**(267,128,878.17)**
වසර සඳහා මූළු විස්තීර්ණ ආදායම		**(291,321,410.37)**	**(238,237,436.38)**

කෘෂිකාර්මික හා ගොවිජන රක්ෂණ මණ්ඩලය
ධීවර විශ්‍රාම වැටුප් සහ සමාජ ආරක්ෂණ ප්‍රතිලාභ යෝජනා ක්‍රමය
2018 දෙසැම්බර් 31 දිනෙන් අවසන් වසර සඳහා ස්කන්ධ වෙනස්වීම් ප්‍රකාශනය

	ධීවර විශ්‍රාම වැටුප් අරමුදල	මරණ පාරිතෝෂික අරමුදල	එකතුව
2016දෙසැම්බර් 31 දිනට ශේෂය	(2,174,633,659.27)	22,780,199.70	(2,151,853,459.57)
ශුද්ධ අතිරික්තය	(243,7366,538.55)		(243,7366,538.55)
වියදම ඉක්මවූ ආදායම		1,232,650.00	1,232,650.00
2016 දෙසැම්බර් 31දිනට ශේෂය	**(2,418,370,198.12)**	**24,012,849.70**	**(2,394,357,348.42)**
වසර තුළ එකතු කිරීම් - 2017			
ශුද්ධ අතිරික්තය	(238,237,436.38)		(238,237,436.38)
වියදමට වැඩි ආදායම -ජීවිත රක්ෂණය	-	1,302,925.00	1,302,925.00
2017දෙසැම්බර් 31දිනට ශේෂය	**(2,656,607,634.50)**	**25,315,774.70**	**(2,631,291,859.80)**
		-	-
වසර තුළ එකතු කිරීම්- 2018			
ශුද්ධ අතිරික්තය	(291,321,410.37)		(291,321,410.37)
වියදමට වැඩි ආදායම - ජීවිත රක්ෂණය		1,345,740.00	1,345,740.00
2018 දෙසැම්බර් 31 දිනට ශේෂය	**(2,947,929,044.87)**	**26,661,514.70**	**(2,921,267,530.17)**

කෘෂිකාර්මික හා ගොවිජන රක්ෂණ මණ්ඩලය
ධීවර විශ්‍රාම වැටුප් සහ සමාජ ආරක්ෂණ ප්‍රතිලාභ යෝජනා ක්‍රමය
2018 දෙසැම්බර් 31 දිනෙන් අවසන් වසර සඳහා මුදල් ප්‍රවාහ ප්‍රකාශනය

	2018.12.31 **රු.ශත**	**2017.12.31** **රු.ශත**
මෙහෙයුම් ක්‍රියාකාරකම් වලින් මුදල් ප්‍රවාහ		
ශුද්ධ අතිරික්තය	(291,321,410.37)	(238,237,436.38)
ගැලපුම්		
ක්ෂයවීම්	19,636.00	12,402.50
පෙර වසරට අදාළ ගැලපුම්	-	-
පාරිතෝෂික මත හිඟය/ලාභය	241,154.46	241,154,46
විශ්‍රාම බැරකම වැඩිවීම	293,327,806.02	266.887,723.71
විශ්‍රාම පාරිතෝෂිකය සඳහා ප්‍රතිපාදන	149,926.31	149,926.31
කාරක ප්‍රාග්ධන වෙනස්කම් වලට පෙර මෙහෙයුම් අතිරික්තය	**2,417,112.42**	**29,053,770.60**
වට්ටෝරු භාණ්ඩවල (වැඩිවීම)/අඩුවීම	15,376.45	15,123.45
ලැබියයුතු දෑ (වැඩිවීම)/අඩුවීම	50,682,594.48	(12,894,779.16)
අනෙකුත් ගෙවියයුතු දෑ (වැඩිවීම)/අඩුවීම	6,885,815.72	6,623,427.38
උපචිත වියදම් (වැඩිවීම)/අඩුවීම	(109,995.00)	(138,328.00)
	57,473,791.65	**(6,394,556.33)**
මෙහෙයුම් ක්‍රියාකාරම්වලින් උත්පාදිත මුදල්	59,890,904.07	22,659,214.27
විශ්‍රාමික පාරිතෝෂිකය - ගෙවන ලද	-	-
මෙහෙයුම් ක්‍රියාකාරකම්වලින් ශුද්ධ මුදල් ප්‍රවාහ	**59,890,904.07**	**22,659,214.27**
ආයෝජන ක්‍රියාකාරකම්වලින් මුදල් ප්‍රවාහ		
මූල්‍ය සාධනපත්‍ර	(60,671,746.77)	(23,816,345.86)
දේපල, පිරියත සහ උපකරණ මිලයට ගැනීම		(144,670.00)
සමූහ ජීවිත රක්ෂණ යෝජනා ක්‍රමය සඳහා දායක මුදල	1,775,740.00	1,766,725.00
වසරතුළ ප්‍රතිලාභ	(430,000.00)	(463,800.00)
ආයෝජන ක්‍රියාකාරකම්වලින් ශුද්ධ මුදල් ප්‍රවාහ	**(59,326,006.77)**	**(22,658,090.86)**
මූල්‍ය ක්‍රියාකාරකම්වලින් මුදල් ප්‍රවාහ		
මූල්‍ය ක්‍රියාකාරකම්වලින් ශුද්ධ මුදල් ප්‍රවාහ		-
මුදල් හා මුදලට සමාන දෑ ශුද්ධ වැඩිවීම/ (අඩුවීම)	**564,897.30**	1,123.41
වසර ආරම්භයේදී මුදල් සහ බැංකු ශේෂය	662,381.59	661,258.18
	1,227,278.89	**662,381.59**
වසර අවසානයේදී මුදල් සහ බැංකු ශේෂය		
බැංකුවේ ඇති මුදල්	**1,227,278.89**	**662,381.59**

කෘෂිකාර්මික හා ගොවිජන රක්ෂණ මණ්ඩලය
ධීවර විශ්‍රාම වැටුප් සහ සමාජ ආරක්ෂණ ප්‍රතිලාභ යෝජනා ක්‍රමය
2018 දෙසැම්බර් 31න් අවසන් වසර සඳහා වැදගත් ගිණුම්කරණ ප්‍රතිපත්ති

1. පොදු ප්‍රතිපත්ති

1.1 වාර්තාකරණ අස්තිත්වය

කෘෂිකාර්මික හා ගොවිජන රක්ෂණ මණ්ඩලය (මෙහි මින්මතු 'මණ්ඩලය' ලෙස සඳහන් කරනු ලබන) 1990 අංක 20 දරන පනතෙන් සංස්ථාගත කරන ලද අතර නුගේගොඩ, ගංගොඩවිල, සුභද්‍රාරාම පාරේ අංක 20 දරන ස්ථානයේ පිහිටා ඇත. ධීවර විශ්‍රාම වැටුප් සහ සමාජ ආරක්ෂණ ප්‍රතිලාභ යෝජනා ක්‍රමය ස්ථාපිත කරනු ලැබුයේ 1990 අංක 23 දරන ධීවර විශ්‍රාම වැටුප් සහ සමාජ ආරක්ෂණ ප්‍රතිලාභ යෝජනා ක්‍රමය පනතේ විධිවිධාන ප්‍රකාරවය.

1.2 ප්‍රධාන ක්‍රියාකාරකම් හා මෙහෙයුම්වල ස්වභාවය

ධීවරයන් සඳහා ගොවි විශ්‍රාම වැටුප් සහ සමාජ ආරක්ෂණ ප්‍රතිලාභ යෝජනා ක්‍රමයක් ක්‍රියාත්මක කිරීම.

1.3 පිළියෙල කිරීමේ පදනම

(අ) අනුකූලතා ප්‍රකාශනය

මෙම මූල්‍ය ප්‍රකාශන මූල්‍ය තත්වය පිළිබඳ ප්‍රකාශය, විස්තීරණ ආදායම් ප්‍රකාශය, අරමුදල් සහ සංචිතවල වෙනස්කම් පිළිබඳ ප්‍රකාශය, මුදල් ප්‍රවාහ ප්‍රකාශය මූල්‍ය ප්‍රකාශ සඳහා සටහන් වලින් සමන්විත වේ. මෙම ගිණුම් ප්‍රකාශන ශ්‍රී ලංකා වරලත් ගණකාධිකාරවරුන්ගේ ආයතනය විසින් නිකුත් කරන ලද ශ්‍රී ලංකා ගිණුම්කරණ ප්‍රමිති (ශ්‍රී.ල.මූ.වා.ප්‍ර/ ශ්‍රී.ල.ගි.ප්‍ර.) ප්‍රකාරව පිළියෙල කර ඇත.

(ආ) මැණිම් පදනම

අදාළ සටහන් යටතේ සාධාරණ වටිනාකම සම්බන්ධයෙන් යෝග්‍ය අනාවරණ කරනු ලබන විටදී හැරුණු විට මූල්‍ය ප්‍රකාශන ඓතිහාසික පිරිවැය පදනමින් පිළියෙල කර ඇත.

(ඇ) සන්සන්දනාත්මක තොරතුරු

ප්‍රවර්ථන කාල සීමාවේ මූල්‍ය ප්‍රකාශන අවබෝධ කරගැනීම ඉහළ නැංවීම පිණිස සහ අන්තර් කාලසීමා සන්සන්දනීයභාවය වැඩි දියුණු කිරීම පිණිස මූල්‍ය ප්‍රකාශනයන්හි වාර්තාකොට ඇති සියලු මුදල් ප්‍රමාණ සඳහා පෙර කාලසීමාවට අදාළ ප්‍රමාණාත්මක, වෘත්තාන්තමය සහ විස්තරාත්මක ඇතුළු සන්සන්දානාත්මක තොරතුරු හෙළිදරව් කර ඇත.

මූල්‍ය ප්‍රකාශනයන්හි අයිතමයන් ඉදිරිපත් කිරීම හෝ වර්ගීකරණය සංශෝධනය කරනු ලැබ ඇති විටදී වඩා හොඳ ඉදිරිපත් කිරීමක් සැපයීම පිණිස ප්‍රවර්ථන වසර සමග අනුකූලවන සේ සන්සන්දනාත්මක මුදල් ප්‍රමාණ ප්‍රතිවර්ගීකරණය කර ඇත.

(ඈ) කෘත්‍යාත්මක සහ ඉදිරිපත් කිරීමේ ව්‍යවහාර මුදල් ඒකකය

මෙම මුදල් ප්‍රකාශ මණ්ඩලයේ කෘත්‍යාත්මක සහ ඉදිරිපත් කිරීමේ ව්‍යවහාර මුදල් ඒකකය වන ශ්‍රී ලංකා රුපියල්වලින් ඉදිරිපත් කර ඇත.

(ඉ) තක්සේරු හා තිරණ භාවිතය

ශ්‍රී.ල.මූ.වා.ප්‍ර /.ශ්‍රී.ල.ගි.ප්‍රමිතිවලට අනුකූලව මූල්‍ය වාර්තා සකස් කිරීම සහ ඉදිරිපත් කිරීම, ගිණුම්කරණ ප්‍රතිපත්ති සහ වාර්තාකරනු ලැබූ වත්කම්, බැරකම්, ආදායම් සහ වියදම් ප්‍රමාණ භාවිතය කෙරෙහි බලපාන්නා වූ තීන්දු, තක්සේරු සහ උපකල්පන සිදුකිරීමට කළමනාකාරීත්වයට නියම කරයි. යොදා ගනු ලැබූ මෙම ඇස්තමේන්තු සහ තීන්දු සැබෑ ප්‍රතිඵලවලට වඩා වෙනස් විය හැක.

ඇස්තමේන්තු සහ පාදක උපකල්පන අඛණ්ඩ පදනමකින් සමාලෝචනය කරනු ලැබේ. ගිණුම්කරණ ඇස්තමේන්තු ප්‍රතිශෝධනය කිරීම අදාළ කාලසීමාවට පමණක් බලපාන්නේ නම්, ඒවා පිළිගනු ලබන්නේ එම ඇස්තමේන්තු ප්‍රතිශෝධනය කර ඇති කාලසීමාව තුළ වන අතර ප්‍රවර්තන හා යම් අනාගත කාල සීමාවන්ට එම ප්‍රතිශෝධනය බලපාන්නේ නම් ප්‍රතිශෝධන කාලසීමාව හා අනාගත කාලසීමාවන් සඳහා ද පිළිගනු ලැබේ.

මූල්‍ය ප්‍රකාශනවල පිළිගෙන ඇති ප්‍රමාණමත වඩාත්ම සැළකිය යුතු බලපෑම් ඇතිකරන ගිණුම්කරණ ප්‍රතිපත්ති භාවිතා කිරීමේදී තක්සේරු, අවිනිශ්චිතතා සහ තීරණාත්මක තීන්දු පිළිබඳ සැලකිය යුතු ක්ෂේත්‍ර පිළිබඳ තොරතුරු මූල්‍ය ප්‍රකාශනයන්හි සටහන්වල අඩංගු කර ඇත.

ඊ) ප්‍රවර්තන ව්‍යාපාරය (අඛණ්ඩ පැවැත්ම)

ප්‍රවර්තන ව්‍යාපාරයක් ලෙස අඛණ්ඩව පැවතීමට මණ්ඩලයට ඇති හැකියාව පිළිබඳව කළමනාකාරීත්වය තක්සේරුවක් කර තිබේ. එබැවින් ප්‍රවර්තන ව්‍යාපාරයක පදනමින් මූල්‍ය ප්‍රකාශන අඛණ්ඩව පිළියෙල කරනු ලැබේ.

2. වත්කම් හා ඒවා තක්සේරු කිරීමේ පදනම

2.1 දේපළ, පිරියත හා උපකරණ

(අ) පිළිගැනීම සහ ගණනය කිරීම

දේපල, පිරියත හා උපකරණ අයිතම ප්‍රකාශ කර ඇත්තේ එකතු වූ ක්ෂය කිරීම් හා හානි අලාභ අඩුකොට පිරිවැයට හෝ තක්සේරුවටය.

සියලු දේපළ, පිරියත සහ උපකරණ මුලින්ම වාර්තා කර ඇත්තේ සමුච්චිත ක්ෂයවීම් හෝ වටිනාකමේ සමුච්චිත හානිවීම් අඩුකර පිරිවැයටය. වත්කමක වැදගත් සංරචක වෙනම හඳුනාගනු ලැබ ක්ෂය කරනු ලැබේ. දේපළක, පිරියතක හෝ උපකරණයක සැලකිය යුතු කොටස් යම් කාල අන්තර තුළ ප්‍රතිස්ථාපනක කරනු ලැබීමට අවශ්‍ය වූ විට, ප්‍රතිස්ථාපිත කොටස පිළිගැනීමෙන් ඉවත් කර නව කොටස එය ආශ්‍රිත ප්‍රයෝජ්‍ය ආයු කාලය සහ ක්ෂයවීම සහිතව අස්තිත්තවය මගින් පිළිගනු ලැබේ. අනෙකුත් සියලු අළුත්වැඩියා සහ නඩත්තු පිරිවැය දරන ලද වියදම් ලෙස ආදායම් ප්‍රකාශය පිළිගනු ලැබේ.

රු. 686,080.42 ක මුළු ඓතිහාසික පිරිවැයක් සහිත සම්පූර්ණයෙන්ම ක්ෂය කරන ලද වත්කම් දේපළ, පිරියත හා උපකරණවල ඇතුලත් කර තිබේ.

(ආ) පිරිවැය

දේපල, පිරියත හා උපකරණවල පිරිවැය ඒවායේ මිලදී ගැනීමේ මිලෙන් සහ අදාළ වත්කම එහි අපේක්ෂිත භාවිතය සඳහා වැඩකරන තත්ත්වයට ගෙන ඒම සඳහා වූ කිසියම් සෘජුවම ආරෝපණීය වූ පිරිවැයෙන් සමන්විත වේ.

වත්කම්වල ඉපැයුම් ධාරිතාවය දිගටම පවත්වා ගනු හෝ ඉහළ නැංවීම පිණිස ස්ථිර ස්වභාවයේ වත්කම් අත්කර ගැනීම, ව්‍යාප්ත කිරීම හෝ වැඩි දියුණු කිරීම සඳහා දරන ලද පසුකාලීන වියදම ප්‍රාග්ධන වියදම් ලෙස සලකනු ලැබේ.

ප්‍රධාන පරීක්ෂාකිරීම් හා ප්‍රධාන අලුත්වැඩියා කිරීම් ඇතුළුව වෙන වෙනම ගිණුම් තබා ඇති දේපළ, පිරියත හා උපකරණ අයිතමයක සංරචකයක් ප්‍රතිස්ථාපනය කිරීම සඳහා දරන ලද වියදම ප්‍රාග්ධනීකරණය කරනු ලැබේ. අනෙකුත් පසුකාලීන වියදම් ප්‍රාග්ධනීකරණය කරනු ලබන්නේ එම කොටස තුළ අන්තර්ගත අනාගත ආර්ථික ප්‍රතිලාභ මණ්ඩලයට ගලා ඒමට හැකියාවක් ඇත්නම් සහ අයිතමයේ පිරිවැය විශ්වසනීය ලෙස මැණිය හැකිනම් පමණි.

(ඇ) ක්ෂයවීම්

සරල මාර්ග ක්‍රමය මත පහත දැක්වෙන වාර්ෂික අනුපාතයන්ට එම වත්කම්වල ඇස්තමේන්තුගත ප්‍රයෝජ්‍ය ආයුකාලය තුළ එම ප්‍රමාණ පොත්වලින් ඉවත් කිරීම පිණිස, ක්ෂයවීම් විස්තීරණ ආදායම් ප්‍රකාශයේ වැය බරක් සේ දක්වනු ලබයි.

කාර්යාල උපකරණ	10%
ලී බඩු සහ සවිකිරීම්	10%
සුබසාධන උපකරණ	10%
පරිගණක	20%

2.2 අස්පෘශ්‍ය වත්කම්

වත්කමට ආරෝපණය කළ හැකි අනාගත ආර්ථික ප්‍රතිලාභ ආයතනයට ගලා ඒමේ තත්ත්වයක් තිබෙනම් සහ ශ්‍රී ලංකා ගිණුම්කරණ ප්‍රමිති ශ්‍රී.ල.ගි.ප්‍ර. -38 අස්පෘශ්‍ය වත්කම් ප්‍රකාරව වත්කමේ පිරිවැය විශ්වාසනීය ලෙස මිණිය හැකි නම් අස්පෘශ්‍ය වත්කමක් පිළිගනු ලැබේ. ඒ අනුව මෙම වත්කම් සමුච්චිත ක්‍රමක්ෂය සහ කිසියම් සමුච්චිත හානි අගය අඩුකර මූල්‍ය ප්‍රකාශනවල දක්වනු ලැබේ.

පරිගණක මෘදුකාංග සරල රේඛීය ක්‍රමය මත වසර 5 ක කාල සීමාවක් පුරා ක්‍රමක්ෂය කරනු ලැබේ.

2.3 වට්ටෝරු භාණ්ඩ

වට්ටෝරු භාණ්ඩ ප්‍රකාශ කර ඇත්තේ වඩා අඩු පිරිවැයට සහ ශුද්ධ උපලබ්ධි කළ අගයටය. ශුද්ධ උපලබ්ධිකර අගය යනු සාමාන්‍ය ව්‍යාපාරික කටයුතුවලදී ඇස්තමේන්තුගත සම්පූර්ණ කිරීමේ සහ විකුණුම් වියදම් අඩුකිරීමෙන් පසු ඇස්තමේන්තුගත විකුණුම් මිලය. මෙම පිරිවැයට තොග හා භාණ්ඩ අත්කරගැනීමේ සහ ඒවා දැනට තිබෙන ස්ථානයට ගෙන ඒමට දරන ලද වියදමද ඇතුලත්ය.

2.4 මූල්‍ය වත්කම්

ශ්‍රී.ල.ගි.ප්‍ර. 39 හි විෂය පථය තුළ මූල්‍ය වත්කම් යෝග්‍ය පරිදි ලාභය හෝ පාඩුව, ණය සහ ලැබිය යුතු දෑ, කල් පිරීම තෙක් රඳවා ගත් ආයෝජන, විකිණීම සඳහා ඇති මූල්‍ය වත්කම් හෝ ඉදිරි රැකුම් සාධන පත්‍ර ලෙස නම් කරනු ලැබූ ව්‍යුත්පන්න හරහා සාධාරණ වටිනාකමට මූල්‍ය වත්කම් ලෙස වර්ගීකරණය කරනු ලැබේ.

සිය මූල්‍ය වත්කම්හි මූලික පිළිගැන්ම මත අධ්‍යක්ෂ මණ්ඩලය ඒවායේ වර්ගීකරණය තීරණය කරයි.

සියලු මූල්‍ය වත්කම් ආරම්භයේදී සාධාරණ වටිනාකම ධන ලෙසත් ලාභහෝ පාඩු මඟින් වත්කම් සාධාරණ වටිනාකමට නොවන අවස්ථාවන්හිදී සෘජුව ආරෝපනීය ගනුදෙනු පිරිවැයටත් ආරම්භයේදී පිළිගනු ලැබේ.

ණය සහ ලැබිය යුතු දෑ සහ තැන්පත් ආරම්භයේදී ඒවා ආරම්භ කරනු ලබන දිනයේදී පිළිගනු ලැබේ. අනෙකුත් සියලු මූල්‍ය වත්කම් (ලාභ සහ පාඩු හරහා සාධාරණ වටිනාකමට නිමිත්ත කළ වත්කම් ඇතුළුව) ආරම්භයේදී පිළිගනු ලබන්නේ සාධන පත්‍රයේ ගිවිසුම් ප්‍රතිපාදනයන්ට මණ්ඩලය පාර්ශවකරුවකු වූ වෙළඳ දිනයටය.

යම් වත්කමකින් මුදල් ප්‍රවාහයන් කෙරෙහි ඇති ගිවිසුම්කර හිමිකම් අවසානවීම්දී හෝ මූල්‍ය වත්කමක හිමිකාරීත්වයේ සියලු අවදානම් සහ පරිදාන සැළකියයුතු ලෙස පවරනු ලබන විටකදී ගනුදෙනුවක මූල්‍ය වත්කම් මත ගිවිසුම්කර මුදල් ප්‍රවාහ ලැබීමට ඇති අයිතිය එය පවරන විටදී මණ්ඩය මූල්‍ය වත්කම පිළිගැනීම ඉවත්කරනු ලැබේ. පවරනු ලැබූ මූල්‍ය වත්කමක මණ්ඩලය විසින්

නිර්මාණය කරනු ලැබූ හෝ රඳවාගනු ලැබූ යම් බැඳියාවක් වෙනම වත්කමක් හෝ බැරකමක් ලෙස පිළිගනු ලැබේ.

මූල්‍ය වත්කම් සහ බැරකම් හිලව් කරනු ලබන අතර මුදල් ප්‍රමාණ හිලව් කිරීමට මණ්ඩලයට නෛතික අයිතිවාසිකමක් ඇතිවිටකදී සහ ශුද්ධ පදනමක් මත පියවීමට හෝ වත්කම උපලබ්ධිකර බැරකම සමගාමීව පියවීමට අදහස් කරන්නේ නම් පමණක් ශුද්ධ මුදල් ප්‍රමාණය මූල්‍ය තත්ත්වය පිළිබඳ ප්‍රකාශනයේ ඉදිරිපත් කරනු ලැබේ.

මණ්ඩලයේ මූල්‍ය වත්කම්වලට මුදල් සහ කෙටිකාලීන ආයෝජන සහ වෙළඳ සහ අනෙකුත් ලැබිය යුතු දෑ ඇතුලත් වේ.

(අ) ලාභ හෝ පාඩු හරහා සාධාරණ වටිනාකමට මූල්‍ය වත්කම්

ලාභ හෝ පාඩු හරහා සාධාරණ වටිනාකමට මූල්‍ය වත්කම්වලට වෙළඳාම සඳහා රඳවා ගෙන සිටිනු ලබන මූල්‍ය වත්කම් සහ ලාභ හෝ පාඩු හරහා සාධාරණ වටිනාකමට මුල් පිළිගැනීම මත නම් කළ මූල්‍ය වත්කම් ඇතුළත් වේ.

මූල්‍ය වත්කම් ආසන්න කාලීනව විකිණීමේ හෝ ප්‍රතිමිලදී ගැනීමේ කාර්යය සඳහා අත්කර ගෙන ඇත්නම්, ඒවා වෙළඳාම සඳහා රඳවාගෙන ඇති සේ වර්ගීකරණය කරනු ලැබේ.

ලාභ හෝ පාඩු හරහා සාධාරණ වටිනාකමට මූල්‍ය වත්කම්, විස්තීරණ ආදායම් ප්‍රකාශයේ මූල්‍ය ආදායමට හෝ මූල්‍ය වියදමට පිළිගනු ලැබූ සාධාරණ වටිනාකමේ වෙනස්කම් සහිතව සාධාරණ වටිනාකමට මූල්‍ය තත්ත්වය පිළිබඳ ප්‍රකාශයේ දක්වනු ලැබේ.

(ආ) ණය සහ ලැබිය යුතු මුදල්

ණය සහ ලැබිය යුතු දෑ සක්‍රීය වෙළඳපොලක මිල ගණන් ඉදිරිපත් කර නොමැති ස්ථාවර සහ නිශ්චයනීය ගෙවීම් සහිත ව්‍යුත්පන්න නොවන මූල්‍ය වත්කම් වේ. මූලික ගණනය කිරීමෙන් පසුව එබඳු මූල්‍ය හානි අඩුකොට සඵල පොළී ක්‍රමවේදය භාවිතාකරමින් තදනන්තරව ක්‍රමක්ෂිත පිරිවැය අනුව ගණනය කරනු ලැබේ.

ක්‍රමක්ෂිත පිරිවැය ගණනය කරනු ලබන්නේ අත්කරගැනීමේදී කිසියම් වට්ටමක් හෝ ආධික්‍යයක් සහ සඵල පොළී අනුපාතයේ අනුකලක කොටසක් වන ගාස්තු හෝ පිරිවැය සැලකිල්ලට ගනිමිනි. සඵල පොළී අනුපාත ක්‍රමක්ෂය විස්තීර්ණ අදායම් ප්‍රකාශයේ මූල්‍ය ආදායමේ අන්තර්ගත කරනු ලැබේ. හානිවීම් හේතු කොට ගෙන ඇතිවන අලාභ මූල්‍ය පිරිවැයේ විස්තීර්ණ ආදායම් ප්‍රකාශයේ පිළිගනු ලැබේ.

ණය සහ ලැබිය යුතු දෑ සමන්විත වනුයේ වෙළඳ ලැබිය යුතු දෑ, සේවක ණය, තැන්පතු, අත්තිකාරම්, අනෙකුත් ලැබිය යුතු දෑ සම මුදල් සහ මුදලට සමාන දෑ ආදියෙනි.

(ඇ) කල්පිරීම දක්වා රඳවාගනු ලැබූ ආයෝජන

ස්ථාවර සහ නිශ්චයනීය ගෙවීම් සහිත ව්‍යුත්පන්න නොවන මූල්‍ය වත්කම් සහ ස්ථාවර කල්පිරීම් මණ්ඩලයට කල්පිරීම දක්වා රඳවා ගැනීමේ ධනාත්මක අභිප්‍රායක් සහ හැකියාවක් ඇතිවිටදී ඒවා කල්පිරීම දක්වා රඳවා ගැනීම සේ වර්ගීකරණය කරනු ලැබේ. මූලික ගණනය කිරීමෙන් පසුව කල්පිරීම දක්වා රඳවාගනු ලැබූ ආයෝජන හානි අඩුකොට සඵල පොළී ක්‍රමවේදය භාවිතා කරමින් තදනන්තරව ක්‍රමක්ෂිත පිරිවැය අනුව ගණනය කරනු ලැබේ. සඵලපොළී ක්‍රමවේද ක්‍රමක්ෂය විස්තීර්ණ අදායම් ප්‍රකාශයේ මූල්‍ය ආදායමේ අන්තර්ගත කරනු ලැබේ. හානි හේතුකොට ගෙන ඇතිවන අලාභ මූල්‍ය පිරිවැයේ විස්තීර්ණ අදායම් ප්‍රකාශයේ පිළිගනු ලැබේ.

රජයේ සුරැකුම්පත් සහ ස්ථාවර තැන්පතුවල ආයෝජන, කල්පිරීම දක්වා රඳවාගනු ලැබූ ආයෝජන යටතේ වර්ගීකරණය කර තිබේ.

(ඇ) විකිණීම සඳහා ඇති මූල්‍ය ආයෝජන

විකිණීම සඳහා ඇති මූල්‍ය වත්කම් යනු විකුණුම සඳහා ඇති ලෙස නම් කර ඇති හෝ ඉහත සඳහන් කවර හෝ මූල්‍ය වත්කම් කාණ්ඩයකට වර්ගීකරණය කර නොමැති ව්‍යුත්පන්න නොවන මූල්‍ය වත්කම් වේ. මූලික පිළිගැනීමට පසු, ඒවා සාධාරණ වටිනාකමට ගණනය කරනු ලබන අතර හානි අලාභ හැර එහි වෙනස්කම් අනෙකුත් විස්තීර්ණ ආදායමේ පිළිගනු ලබන අතර අරමුදල් සහ සංචිතවල වෙන්කර ඇති සාධාරණ වටිනාකමේ ඉදිරිපත් කරනු ලැබේ. විකිණීම සඳහා ඇති ණය සුරකුම් මත පොළී ආදායම සඵල පොළී අනුපාතය භාවිතා කරමින් ගණනය කරනු ලබන අතර ලාභයෙහි හෝ අලාභයෙහි පිළිගනු ලැබේ. ආයෝජනයක් පිළිගැනීම ඉවත් කළ විට, අරමුදල් සහ සංචිතවල එකතු වූ ලාභය හෝ පාඩුව ලාභ හෝ අලාභවල ප්‍රතිවර්ගීකරණය කරනු ලැබේ.

මූලික පිළිගැනුම මත විකිණීම සඳහා ඇති මූල්‍ය අයෝජනයක් ලෙස මණ්ඩලය කවර හෝ මූල්‍ය වත්කමක් නම් කර නොමැත.

2.5.1 මූල්‍ය වත්කම් හානි

සෑම වාර්තාකරණ දිනයකදීම මූල්‍ය වත්කමක් හෝ මූල්‍ය වත්කම් සමූහයක් හානිවීමේ වාස්තවික සාක්ෂි ඇත්දැ'යි මණ්ඩලය තක්සේරු කරයන අතර එවැනි හානිවීමක් සිදුව ඇත්නම්, වත්කමේ ධාරණ අගය සහ ඇස්තමේන්තුගත අනාගත මුදල් ප්‍රවාහයේ වත්මන් වටිනාකම අතර වෙනස ලබා ගැනීම මඟින් හානියේ ප්‍රමාණය ගණනය කරනු ලැබේ.

3. බැරකම් සහ ප්‍රතිපාදන

මූල්‍ය තත්වය පිළිබඳ ප්‍රකාශය මත ජංගම බැරකම් ලෙස වර්ගීකරණය කර ඇති බැරකම් වනුයේ ඉල්ලුම මත හෝ වාර්තාකරණ දිනයේ සිට වසරක් තුළ ගෙවීමට නියමිතව ඇති දේය. ජංගම නොවන බැරකම් වනුයේ වාර්තාකරණ දිනයේ සිට වසරකට පසුව ගෙවීමට නියමිත ශේෂ වේ.

මෙම මූල්‍ය වාර්තා සකස් කිරීමේදී, දන්නා සියලු බැරකම් සඳහා හේතු දක්වා ඇත. අතීත සිදුවීමක ප්‍රතිඵලයක් ලෙස මණ්ඩලයට නෛතික හෝ සම්මුතික බැඳීමක් ඇති විටදී සහ බැඳීම නිරාකරණය සඳහා ආර්ථික ප්‍රතිලාභ පිටතට ගලායාමත් අවශ්‍ය කරනු ලැබීමට ඉඩ ඇති විටදී ප්‍රතිපාදන සහ බැරකම් පිළිගනු ලැබේ.

3.1 විශ්‍රාම ප්‍රතිලාභ

ශ්‍රී ලංකා ගිණුම්කරණ ප්‍රමිති 19 'විශ්‍රාමික ප්‍රතිලාභ පිරිවැය' අනුකූල වන පරිදි සියලු ස්ථිර සේවකයන් සඳහා සේවයේ පළමු වසර සම්පූර්ණ කිරීමේ සිට විශ්‍රාමික පාරිතෝෂික සඳහා ප්‍රතිපාදන සලසා ඇත. කෙසේ වෙතත්, 1983 අංක 12 දරන පාරිතෝෂික ගෙවීම් පනත සමග සේවකයකු සඳහා වන වගකීම ඇති වනුයේ පස් වසරක අඛණ්ඩ සේවා කාලයක් සම්පූර්ණ කිරීමේදී පමණි. බැරකම් සඳහා බාහිරින් අරමුදල් සපයනු නොලැබේ.

3.2 ප්‍රාග්ධන වෙන්කිරීම් සහ අසම්භාව්‍ය බැරකම්

අසම්භාව්‍ය බැරකම් වනුයේ ආර්ථික ප්‍රතිලාභ පැවරුම සිදු වීමට ඉඩක් නොමැති හෝ විශ්වාසනීය ලෙස මිණීමට නොහැකි අවස්ථාවන්හිදී අවිනිශ්චිත අනාගත සිදුවීම් හෝ වත්මන් බැඳීම් මඟින් පමණක් පැවැත්ම තහවුරු කරන භව්‍ය බැඳීම් වේ. මණ්ඩලයේ ප්‍රාග්ධන වෙන්කිරීම් සහ අසම්භාව්‍ය බැරකම් මූල්‍ය ප්‍රකාශනයන්හි අදාළ සටහන්වල හෙළිදරව් කර ඇත.

3.3 ගොවි විශ්‍රාම අරමුදලේ බැරකම්

ගොවි විශ්‍රාම අරමුදලේ බැරකම් 2007 දී සිදුකරන ලද ආයුගණක ගණනය කිරීම මත වත්මන් වටිනාකම පාදකව මූල්‍ය ප්‍රකාශනයන්හි ගිණුම් ගත කර ඇත.

4. විස්තීර්ණ ආදායම් ප්‍රකාශනය

4.1 ආදායම

අ) මණ්ඩලයේ ආදායම රක්ෂණ වාරික, භාණ්ඩාගාර බිල්පත්වලින් සහ සේවක ණය සඳහා පොළී ආදායම සහ අනෙකුත් විවිධ ආදායම් නියෝජනය කරයි.

ආ) වාරික එකතු කිරීමෙන්ලත් සියලු ආදායම් මුදල් පදනමකින් පිළිගනු ලැබේ.

4.2 ආදායම පිළිගැනීම

අ) විශ්‍රාම වැටුප් වාරික ආදායම බඳවා ගන්නා අවස්ථාවේදී පිළිගනු ලැබේ.

ආ) ඉහත ආදායම උපචිත පදනමකින් වන අතර අදාළ වියදම් සමග ගලපනු ලැබේ.

ඇ) පොළී ආදායම කාල පදනමකින් උපචිත වේ.

4.3 රජයේ ප්‍රදාන සඳහා ගිණුම්කරණය

දරන ලද වියදම් වෙනුවෙන් මණ්ඩලයට ගෙවනු ලබන ප්‍රදාන එම වියදම් පිළිගනු ලැබූ කාල සීමාව තුළ ආදායම් ලෙස විස්තීර්ණ ආදායමේ පිළිගනු ලැබේ. වත්කමක පිරිවැය සඳහා මණ්ඩලයට ගෙවනු ලබන ප්‍රදාන ආශ්‍රිත වත්කමේ ප්‍රයෝජ්‍ය ආයු කාලය පුරා ක්‍රමික පදනමකින් විස්තීර්ණ ආදායම් ප්‍රකාශයේ පිළිගනු ලැබේ.

4.4 වියදම

ධීවර විශ්‍රාම වැටුප් සහ සමාජ ආරක්ෂණ ප්‍රතිලාභ යෝජනා ක්‍රමයේ ක්‍රියාකාරකම් ක්‍රියාත්මක කිරීමේදී සහ ප්‍රාග්ධන වත්කම් කාර්යක්ෂම තත්ත්වයකින් පවත්වා ගෙන යාමේදී දරන ලද සියලු වියදම් වර්ෂය සඳහා අතිරික්තය හෝ හිඟය තීරණය කිරීසම්දී උපචිත පදනමකින් ආදායමට වැය බරක් සේ දක්වා ඇත.

අංක 401/4 දරන අධ්‍යක්ෂ මණ්ඩල පත්‍රිකාව මඟින් පහත දැක්වෙන අනුපාත මත වෙන්කරනු ලැබූ මණ්ඩලයේ වක්‍ර වියදම් පහත දැක්වෙන පරිදි වේ.

වියදම	අනුපාත
දූරකථන කුලී,	5%
තැපැල් ගාස්තු, ජල ගාස්තු	5%
විදුලිය	5%
ප්‍රධාන කාර්යාල උපකරණ	5%
ගොඩනැගිලි නඩත්තුව	5%
වාහන නඩත්තුව	3%
ඉන්ධන	2%
ලිපි ද්‍රව්‍ය	2%
නිල ඇඳුම්	2%
ආරක්ෂක	5%
පරිගණක වියදම්	5%

5. මුදල් ප්‍රවාහ ප්‍රකාශය

ශ්‍රී ලංකා ගිණුම්කරණ ප්‍රමිති 07 ප්‍රකාරව මුදල් ප්‍රවාහ ප්‍රකාශය ඉදිරිපත් කර ඇත්තේ ‘‘වක්‍ර ක්‍රමය’’ යොදා ගනිමිනි.

6. වාර්තාකරණ දිනයෙන් පසු සිදුවීම්

වාර්තාකරණ දිනයෙන් පසු සිදුවන සිදුවීම්වල ප්‍රමාණවත් බව සලකා බලා ඇති අතර අවශ්‍ය තැන්හිදී ගිණුම්වල යෝග්‍ය ගැලපීම් සිදුකර ඇත.

7. ආශ්‍රිත පාර්ශව ගනුදෙනු

ගොවි විශ්‍රාම වැටුප් යෝජනා ක්‍රමය හා කෘෂිකාර්මික රක්ෂණ යෝජනා ක්‍රමය, ධීවර විශ්‍රාම වැටුප් යෝජනා ක්‍රමයේ ආශ්‍රිත පාර්ශව ලෙස සලකනු ලැබේ. මෙම ආශ්‍රිත පාර්ශව සමග සිදුකළ ගනුදෙනු සාධාරණ වටිනාකම මත පදනම්ව හෙළිදරව් කරනු ලැබේ. ධීවර විශ්‍රාම වැටුප් යෝජනා ක්‍රමය ගොවි විශ්‍රාම වැටුප් යෝජනා ක්‍රමයට රු. 518,000,000ක ණයක් ලබා දී ඇත.

8. අනිශ්චිත අවස්ථා

ලැබිය යුතු පොළී

1996 දී භාණ්ඩාගාර බිල්පත් මත ආයෝජනය මත පොළී අහිමිවීම සම්බන්ධයෙන් මණ්ඩලය ලංකා බැංකුවට එරෙහිව කොළඹ දිසා අධිකරණයේ නඩුවක් පවරා ඇත.

විස්තර පහත පරිදිය.

නඩු අංකය	ලැබිය යුතු මුදල රු.
MR 21843	1,454,670.84
MR 21844	1,172,602.46
MR 21845	2,784,657.55

අභියාචනය ගාස්තුවට යටත් කොට ප්‍රතික්ෂේප කරන ලදී.

කෘෂිකාර්මික හා ගොවිජන රක්ෂණ මණ්ඩලය
ධීවර විශ්‍රාම වැටුප් සහ සමාජ ආරක්ෂණ ප්‍රතිලාභ යෝජනා ක්‍රමය

<u>මූල්‍ය ප්‍රකාශ සඳහා සටහන්</u>

<u>සටහන -01</u>
2018 දෙසැම්බර් 31 දිනට දේපළ, පිරියත සහ උපකරණ

විස්තරය	කාර්යාල උපකරණ	සුබසාධන උපකරණ	ලී බඩු සහ සවිකිරීම්	පරිගණක	එකතුව
2018 ජනවාරි 01දිනට පිරිවැය	528,648.50	1,325.00	78,876.92	269,485.00	878,335.42
එකතු කළා. එකතු කිරීම්	-	-	-	-	-
අඩුකළා.බැහැර කිරීම්	-	-	-	4,540.00	-
2018 දෙසැ.31 දිනට මුළු පිරිවැය	**528,648.50**	**1,325.00**	**78,876.92**	**264,945.00**	**873,795.42**
ක්ෂයවීම් අනුපාතය	10%	10%	10%	20%	
සමුච්චිත ක්ෂයවීම 2017 ජනවාරි 01දිනට	388,760.96	1,325.00	58,214.42	264,416.92	712,717.30
අඩුකළා.බැහැර කිරීම්	-	-	-	4,540.00	4,540.00
වර්ෂය සඳහා ක්ෂයවීම	14,792.00		2,850.00	1,994.00	19.636.00
මුළු ක්ෂයවීම	**403,552.96**	**1,325.00**	**61,064.42**	**261,780.92**	**727,813.30**
ශුද්ධ වටිනාකම	**125,095.54**	**-**	**17,812.50**	**3,074.08**	**145,982.12**

දේපළ, පිරියත හා උපකරණවලට 2018 දෙසැම්බර් 31 දිනට රු 686,080.42ක ඓතිහාසික පිරිවැයක් සහිත තවමත් භාවිතයේ පවතින පූර්ණව ක්ෂයකරන ලද වත්කම් ඇතුලත් වේ.

කෘෂිකාර්මික හා ගොවිජන රක්ෂණ මණ්ඩලය
ධීවර විශ්‍රාම වැටුප් සහ සමාජ ආරක්ෂණ ප්‍රතිලාභ යෝජනා ක්‍රමය
2018.12.31 දිනට මූල්‍ය ප්‍රකාශ සඳහා සටහන්

සටහන 02 - තොග	**2018.12.31** **රු.ශත**	**2017.12.31** **රු.ශත**
මුද්‍රණ ද්‍රව්‍ය	160,745.22	176,121.67
	160,745.22	**176,121.67**
සටහන 03 - ලැබිය යුතු දෑ		
කෘ.ගො.ර.මණ්ඩලය ජංගම ගිණුම	-	-
ගොවි විශ්‍රාම වැටුප් ණය	613,222,811.96	663,905,406.44
මරණ පාරිතෝෂික අත්තිකාරම්	50,000.00	50,000.00
	613,272,811.96	**663,955,406.44**
සටහන 04 -		
කල්පිරීම තෙක් රඳවාගත් මූල්‍ය සාධන පත්‍ර		
භාණ්ඩාගාර බිල්පත් - ලංකා බැංකුව	95,698,669.85	35,026,923.08
	95,698,669.85	**35,026,923.08**
සටහන 05 - බැංකුවේ ඇති මුදල්		
ගි.අංක.164790 ලංකා බැංකු යුනියන් පෙදෙස	399,609.07	144,211.79
ගි.අංක.164795 ලංකා බැංකු යුනියන් පෙදෙස	735,036.82	451,683.80
එකතු කිරීම් ගිණුම	92,633.00	66,486.00
	1,227,278.89	**662,381.50**
සටහන 06 - ධීවර විශ්‍රාම වැටුප් අරමුදල		
ඉදිරියට ගෙනා ශේෂය	(2,656,607,634.50)	(2,418,370,198.12)
අඩුකළා: ලැබිය යුතු පරිපාලන වියදම්		
විශ්‍රාම වැටුප් බැරකමේ වත්මන් වටිනාකම - 2009 දක්වා		
පෙර වසරේ ගැලපුම	-	-
	(2,656,607,634.50)	(2,418,370,198.12)
වර්ෂය තුළදී එකතු කිරීම්		
වසර සඳහා මුළු අතිරික්තය/(හිඟය)	(291,321,410.37)	(238,237,436.38)
	(2,947,929,044.87)	(2,656,607,634.50)
	(2,947,929,044.87)	**(2,656,607,634.50)**

කෘෂිකාර්මික හා ගොවිජන රක්ෂණ මණ්ඩලය
ධීවර විශ්‍රාම වැටුප් සහ සමාජ ආරක්ෂණ ප්‍රතිලාභ යෝජනා ක්‍රමය
2018.12.31 දිනට මූල්‍ය ප්‍රකාශ සඳහා සටහන්

	2018.12.31 **රු.ශත**	**2017.12.31** **රු.ශත**
සටහන 07 - මරණ පාරිතෝෂික අරමුදල		
ඉදිරියට ගෙනා ශේෂය	25,315,774.70	24,012,849.70
එකතුකළා:		
වසර සඳහා දායක මුදල්	1,775,740.00	1,766,725.00
අඩුකළා:		
මරණ පාරිතෝෂික ගෙවීම්	(430,000.00)	(463,800.00)
	(430,000.00)	(463,800.00)
	1,345,740.00	**1,302,925.00**
	26,661,514.70	**25,315,774.70**
සටහන 08 - ගෙවියයුතු දෑ		
ගෙවියයුතු - විශ්‍රාම වැටුප් ගෙවීම	2,793.8111.00	1,712,004.00
ගෙවියයුතු - කෘෂිකාර්මික රක්ෂණ යෝජනා ක්‍රමය	34,353,102.71	27,780,,919.99
ගෙවියයුතු - ආපසු ගෙවිය යුතු දායක මුදල්	32,195.00	118,413.00
ගෙවියයුතු - මරණ පාරිතෝෂිකය	58,000.00	148,000.00
ගෙවියයුතු - දිරි දීමනා	325.00	16,650.00
ගෙවියයුතු - දායක මුදල් මත ආපසු ගෙවන පොළිය	35,219.46	175,044.00
ගෙවිය යුතු - සේ.අ.අ./සේ.හා.අ.	-	435,806.46
	37,272,653.17	**30,386,837.45**
සටහන09 - උපචිත වියදම්		
මුද්‍රණ ගාස්තු	590,000.00	515,000.00
නෛතික ගාස්තු	17,000.00	17,000.00
විගණන ගාස්තු සඳහා ප්‍රතිපාදන	1,232,702.00	1,417,697.00
	1,839,702.00	**1,949,697.00**

කෘෂිකාර්මික හා ගොවිජන රක්ෂණ මණ්ඩලය
ධීවර විශ්‍රාම වැටුප් සහ සමාජ ආරක්ෂණ ප්‍රතිලාභ යෝජනා ක්‍රමය
2018.12.31 දිනට මූල්‍ය ප්‍රකාශ සඳහා සටහන්

	2018.12.31 **රු.ශත**	**2017.12.31** **රු.ශත**
සටහන 10 - පරිපාලන වියදම්		
වැටුප් සහ වේතන	2,454,758.47	2,475,351.59
සේ.අ.අ දායක මුදල්	278,793.14	245,012.38
සේ.භා.අ. දායක මුදල්	69,649.20	61,203.10
අතිකාල	-	1,947.00
විශේෂ දීමනා	449,034.00	438,428.00
පාරිතෝෂික	149,926.31	149,926.00
ඉන්ධන	171,625.53	186,250.96
ලිපි ද්‍රව්‍ය	155,980.75	119,290.82
මුද්‍රණ	137,023.95	99,959.45
නෛතික ගාස්තු	401,500.00	413,500.00
කාර්ය මණ්ඩල නිලඇඳුම්	6,200.43	6,157.81
කුලී	726,273.64	641,028.51
දුරකථන	363,424.68	221,487.08
තැපැල් ගාස්තු	120,175.93	108,487.44
ජල බිල්පත්	24.498.07	22,331.00
ආරක්ෂක	47,997.50	38,783.15
විදුලිය	174,748.84	168,590.37
රථ වාහන නඩත්තුව	303,568.08	419,250.72
ගොඩනැගිලි නඩත්තුව	27,305.90	92,206.55
කාර්යාල උපකරණ නඩත්තුව	20,837.61	33,357.75
පරිගණක වියදම්	94,259.95	79,490.74
ක්ෂයවීම	19,636.00	12,402.50
විගණන ගාස්තු	150,000.00	150,000.00
	6,347,217.98	**6,184.443.64**
සටහන11 - මූල්‍ය ගාස්තු		
බැංකු ගාස්තු	-	7,540,00
හර බදු	-	-
	-	**7,540.00**
සටහන 12 - අනෙකුත් ආදායම		
ලංකා බැංකුවෙන් ලැබුණු පොළී ආදායම	-	37,672,911.04
	-	**37,672,911.04**

ජාතික විගණන කාර්යාලය
தேசிய கணக்காய்வு அலுவலகம்
NATIONAL AUDIT OFFICE

මගේ අංකය / எனது இல. / My No. AGL/E/AAIB/02/2018/11

ඔබේ අංකය / உமது இல. / Your No.

දිනය / திகதி / Date 2019 මැයි 30 දින

සභාපති

කෘෂිකාර්මික හා ගොවිජන රක්ෂණ මණ්ඩලය

කෘෂිකාර්මික හා ගොවිජන රක්ෂණ යෝජනා ක්‍රමයේ 2018 දෙසැම්බර් 31 දිනෙන් අවසන් වර්ෂය සඳහා වූ මූල්‍ය ප්‍රකාශන සහ වෙනත් නෛතික හා නියාමන අවශ්‍යතා පිළිබඳව 2018 අංක 19 දරන ජාතික විගණන පනතේ 12 වන වගන්තිය ප්‍රකාරව විගණකාධිපති වාර්තාව

යටෝක්ත වාර්තාව මේ සමඟ එවා ඇත.

ඩබ්ලිව්.පී.ඒ වික්‍රමරත්න

විගණකාධිපති

පිටපත: (1) ලේකම් - කෘෂිකර්ම, ග්‍රාමීය ආර්ථික කටයුතු, පශු සම්පත් සංවර්ධන වාරිමාර්ග සහ ධීවර හා ජලජ සම්පත් සංවර්ධන අමාත්‍යාංශය

(2) ලේකම් - මුදල් අමාත්‍යාංශය

අංක 306/72, පොල්දූව පාර, බත්තරමුල්ල, ශ්‍රී ලංකාව. இல. 306/72, பொல்துவ வீதி, பத்தரமுல்லை, இலங்கை. No. 306/72, Polduwa Road, Battaramulla, Sri Lanka.
+94 11 2 88 70 28 - 34 +94 11 2 88 72 23 ag@auditorgeneral.gov.lk www.auditorgeneral.gov.lk

මගේ අංකය எனது இல. My No. AGL/E/AAIB/02/2018/11 ඔබේ අංකය உமது இல. Your No.

දිනය திகதி Date 2019 මැයි 30 දින

සභාපති

කෘෂිකාර්මික හා ගොවිජන රක්ෂණ මණ්ඩලය

කෘෂිකාර්මික හා ගොවිජන රක්ෂණ යෝජනා ක්‍රමයේ 2018 දෙසැම්බර් 31 දිනෙන් අවසන් වර්ෂය සඳහා වූ මූල්‍ය ප්‍රකාශන සහ වෙනත් නෛතික හා නියාමන අවශ්‍යතා පිළිබඳව 2018 අංක 19 දරන ජාතික විගණන පනතේ 12 වන වගන්තිය ප්‍රකාරව විගණකාධිපති වාර්තාව

---

1. මූල්‍ය ප්‍රකාශන

1.1 මතය

කෘෂිකාර්මික හා ගොවිජන රක්ෂණ යෝජනා ක්‍රමයේ 2018 දෙසැම්බර් 31 දිනට මූල්‍ය තත්ත්ව ප්‍රකාශනය සහ එදිනෙන් අවසන් වර්ෂය සඳහා වූ විස්තීර්ණ ආදායම් ප්‍රකාශනය, හිමිකම් වෙනස්වීමේ ප්‍රකාශනය සහ එදිනෙන් අවසන් වර්ෂය සඳහා මුදල් ප්‍රවාහ ප්‍රකාශනය සහ මූල්‍ය ප්‍රකාශන වලට අදාළ සටහන්, සාරාංශගත වැදගත් ගිණුම්කරණ ප්‍රතිපත්තිවලින් සමන්විත 2018 දෙසැම්බර් 31 දිනෙන් අවසන් වර්ෂය සඳහා වූ මූල්‍ය ප්‍රකාශන ශ්‍රී ලංකා ප්‍රජාතාන්ත්‍රික සමාජවාදී ජනරජයේ ආණ්ඩුක්‍රම ව්‍යවස්ථාවේ 154(1) ව්‍යවස්ථාව සමඟ සංයෝජිතව කියවිය යුතු 2018 අංක 19 දරන ජාතික විගණන පනතේ සහ 1971 අංක 38 දරන මුදල් පනතේ විධිවිධාන ප්‍රකාර මාගේ විධානය යටතේ විගණනය කරන ලදී. ආණ්ඩුක්‍රම ව්‍යවස්ථාවේ 154 (6) ව්‍යවස්ථාව ප්‍රකාරව මාගේ වාර්තාව යථා කාලයේදී පාර්ලිමේන්තුවේ සභාගත කරනු ලැබේ.

මාගේ වාර්තාවේ තත්ත්වාගණනය කළ මතය සඳහා පදනම කොටසේ විස්තර කර ඇති කරුණු වලින් වන බලපෑම හැර, මණ්ඩලයේ 2018 දෙසැම්බර් 31 දිනට මූල්‍ය තත්ත්වය සහ එදිනෙන් අවසන් වර්ෂය සඳහා එහි මූල්‍ය ක්‍රියාකාරිත්වය හා මුදල් ප්‍රවාහ ශ්‍රී ලංකා ගිණුම්කරණ ප්‍රමිතිවලට අනුකූලව සත්‍ය හා සාධාරණ තත්ත්වයක් පිළිබිඹු කරන බව මා දරන්නා වූ මතය වේ.

අංක 306/72, පොල්දූව පාර, බත්තරමුල්ල, ශ්‍රී ලංකාව இல. 306/72, பொல்துவ வீதி, பத்தரமுல்லை, இலங்கை. No. 306/72, Polduwa Road, Battaramulla, Sri Lanka.
+94 11 2 88 70 28 - 34 +94 11 2 88 72 23 ag@auditorgeneral.gov.lk www.naosl.gov.lk

1.2 තත්ත්වාගණනය කළ මතය සඳහා පදනම

1.2.1 ශ්‍රී ලංකා ගිණුම්කරණ ප්‍රමිති වලින් බැහැරවීම

(අ) ප්‍රමිත 16 පරිදි සම්පූර්ණයෙන්ම ක්ෂය කර තිබූ පිරිවැය රු. 31,732,585 ක්වූ මෝටර් රථ 24 ක් තව දුරටත් ප්‍රයෝජනයට ගනිමින් පැවතියද එම රථයන්හි ඵලදායී ජීවිත කාලය සලකා බලා ප්‍රත්‍යාගණනය කර මූල්‍ය ප්‍රකාශන වලට ගැනීමට කටයුතු කර නොතිබුණි.

(ආ) ප්‍රමිත 37 හි 59 වන ඡේදය ප්‍රකාරව සක්‍රීය දායකයන් හඳුනා ගැනීමට ආයු ගණක තක්සේරුව කාලානුරූපීව සිදු කළ යුතු වුවද එසේ කිරීමෙන් තොරව 2018 දෙසැම්බර් 31 දිනට ගොවීන්ගේ මරණ පාරිතෝෂික අරමුදල සඳහා රු.19,853,880 ක ප්‍රතිපාදනයක් මූල්‍ය ප්‍රකාශනවල දක්වා තිබුණි.

1.2.2 ගිණුම්කරණ දෝෂ

(අ) මහියංගනය, ඇඹිලිපිටිය සහ අනුරාධපුරය යන දිස්ත්‍රික්කයන්හි පවත්වාගෙන යන නිල නිවාසයන්හි යෝජනා ක්‍රමයට අයත් පර්චස් 76.6 ක ඉඩම් වටිනාකම් සහ ඇඹිලිපිටිය නිල නිවසේ ගොඩනැගිලි වටිනාකම තක්සේරු කර ගිණුම්ගත කර නොතිබුණි.

(ආ) 2013 හා 2014 වර්ෂයන්හිදී මුදල් හා ක්‍රමසම්පාදන අමාත්‍යාංශයෙන් හා කෘෂිකර්ම අමාත්‍යාංශයෙන් පවරන ලද මෝටර් රථවල වටිනාකම් තක්සේරු කර ගිණුම් වලට ගෙන නොතිබුණි.

1.2.3 ලැබිය යුතු හා ගෙවිය යුතු ගිණුම්

(අ) වසර 5 – 25 අතර කාලයක සිට පැවත එන එකතුව රු.857,406 ක් වූ සේවක ණය සහ අත්තිකාරම් සේවක පාරිතෝෂිතයෙන් හෝ ඇප කරුවන්ගෙන් අයකර ගැනීමකින් තොරව ගිණුම් වල ඉදිරියට එමින් පවතී.

(ආ) වසර 5-14 අතර කාලයක සිට ඉදිරියට එමින් පැවතුණු එකතුව රු.708,337 ක ලැබිය යුතු වැටුප් , වැටුප් අත්තිකාරම් හා මිශ්‍ර ණයගැති ශේෂයන් නිරවුල් කර ගැනීමකින් තොරව ගිණුම් වල ඉදිරියට එමින් පවතී.

(ඇ) 2018 වර්ෂයට අදාලව යල හා මහ කන්න වෙනුවෙන් වන්දි ගෙවීම සඳහා රු.2,200,000,000 ක ප්‍රතිපාදන මහ භාණ්ඩාගාරයෙන් අනුමත වී තිබුණද සමාලෝචිත

වර්ෂය තුළ ඉන් ලැබී තිබුනේ රු.437,980,000 ක් පමණි. මෙම සම්පූර්ණ මුදලම විස්තීර්ණ ආදායම් ප්‍රකාශනයේ ආදායමක් ලෙස ගිණුම් ගත කර තිබුණු අතර ඉතිරි මුදල වන රු.1,762,120,000 ලැබිය යුතු ලෙස ශේෂ පත්‍රයේ පෙන්වා තිබුණි. මෙම මුදල විගණිත දිනය දක්වාම ආයතනය වෙත ලැබී නොතිබුණු අතර භාන්ඩාගාරයෙන් ලබාදෙන බවට තහවුරු ලිපියක්ද ලබාදී නොතිබුණි. මෙම ලැබිය යුතු මුදල ගිණුම් ගත කිරීම නිසා වර්ෂය තුළ ලාභය පෙර වර්ෂය සමඟ සැසඳීමේදී සියයට 1860 කින් පමණ වැඩි වී තිබුණි.

ශ්‍රී ලංකා විගණන ප්‍රමිතිවලට (ශ්‍රී.ලං.වි.ප්‍ර) අනුකූලව මා විගණනය සිදු කරන ලදී. මෙම විගණන ප්‍රමිති යටතේ වූ මාගේ වගකීම්, මෙම වාර්තාවේ මූල්‍ය ප්‍රකාශන විගණනය සම්බන්ධයෙන් විගණකගේ වගකීම් යන කොටසේ තවදුරටත් විස්තර කර ඇත. මාගේ තත්ත්වාගණනය කළ මතය සඳහා පදනමක් සැපයීම උදෙසා මා විසින් ලබාගෙන ඇති විගණන සාක්ෂි ප්‍රමාණවත් සහ උචිත බව මාගේ විශ්වාසයයි.

1.3 මූල්‍ය ප්‍රකාශන පිළිබඳ කළමනාකරණයේ සහ පාලනය කරන පාර්ශවයන්ගේ වගකීම්

මෙම මූල්‍ය ප්‍රකාශන ශ්‍රී ලංකා ගිණුම්කරණ ප්‍රමිතිවලට අනුකූලව පිළියෙල කිරීම හා සාධාරණ ලෙස ඉදිරිපත් කිරීම සහ වංචා හෝ වැරදි හේතුවෙන් ඇතිවිය හැකි ප්‍රමාණාත්මක සාවද්‍ය ප්‍රකාශයන්ගෙන් තොරව මූල්‍ය ප්‍රකාශන පිළියෙල කිරීමට හැකිවනු පිණිස අවශ්‍ය වන අභ්‍යන්තර පාලනයන් තීරණය කිරීම කළමනාකරණයේ වගකීම වේ.

මූල්‍ය ප්‍රකාශන පිළියෙල කිරීමේදී, යෝජනා ක්‍රමය අඛණ්ඩව පවත්වාගෙන යාමේ හැකියාව තීරණය කිරීම කළමනාකරණයේ වගකීමක් වන අතර, කළමනාකාරිත්වය යෝජනා ක්‍රමය ඈවර කිරීමට අදහස් කරන්නේ නම් හෝ වෙනත් විකල්පයක් නොමැති විටදී මෙහෙයුම් නැවැත්වීමට කටයුතු කරන්නේ නම් හැර අඛණ්ඩ පැවැත්මේ පදනම මත ගිණුම් තැබීම හා යෝජනා ක්‍රමයේ අඛණ්ඩ පැවැත්මට අදාළ කරුණු අනාවරණය කිරීමද කළමනාකරණයේ වගකීමකි.

යෝජනා ක්‍රමයේ මූල්‍ය වාර්තාකරණ ක්‍රියාවලිය සම්බන්ධ වගකීම්, පාලනය කරන පාර්ශවයන් විසින් දරනු ලබයි.

2018 අංක 19 දරන ජාතික විගණන පනතේ 16 (1) උප වගන්තිය ප්‍රකාරව, යෝජනා ක්‍රමයේ වාර්ෂික සහ කාලීන මූල්‍ය ප්‍රකාශන පිළියෙල කිරීමට හැකිවන පරිදි ස්වකීය ආදායම්, වියදම්, වත්කම් හා බැරකම් පිළිබඳ නිසි පරිදි පොත්පත් හා වාර්තා පවත්වාගෙන යා යුතුය.

1.4 මූල්‍ය ප්‍රකාශන විගණනය සම්බන්ධයෙන් විගණකගේ වගකීම

සමස්තයක් ලෙස මූල්‍ය ප්‍රකාශන, වංචා සහ වැරදි නිසා ඇතිවන ප්‍රමාණාත්මක සාවද්‍ය ප්‍රකාශනයන්ගෙන් තොර බවට සාධාරණ තහවුරුවක් ලබාදීම සහ මාගේ මතය ඇතුළත් විගණකගේ වාර්තාව නිකුත් කිරීම මාගේ අරමුණ වේ. සාධාරණ සහතිකවීම උසස් මට්ටමේ සහතිකවීමක් වන නමුත්, ශ්‍රී ලංකා විගණන ප්‍රමිති ප්‍රකාරව විගණනය සිදු කිරීමේදී එය සෑමවිටම ප්‍රමාණාත්මක අවප්‍රකාශනයන් අනාවරණය කරගන්නා බවට වන තහවුරු කිරීමක් නොවනු ඇත. වංචා සහ වැරදි තනි හෝ සාමූහික ලෙස බලපෑම නිසා ප්‍රමාණාත්මක අවප්‍රකාශනයන් ඇතිවිය හැකි අතර, මෙම මූල්‍ය ප්‍රකාශන පදනම් කරගනිමින් පරිශීලකයන් විසින් ගනු ලබන ආර්ථික තීරණ කෙරෙහි බලපෑමක් විය හැකි බවට අපේක්ෂා කෙරේ.

මා විසින් වෘත්තීය විනිශ්චය සහ වෘත්තීය සැකමුසුබවින් යුතුව ශ්‍රී ලංකා විගණන ප්‍රමිති ප්‍රකාරව විගණනය කරන ලදී. තවද,

- වංචා හෝ වැරදි හේතුවෙන් මූල්‍ය ප්‍රකාශනවල ඇති විය හැකි ප්‍රමාණාත්මක සාවද්‍ය ප්‍රකාශනයන්ගේ අවදානම් හඳුනාගැනීමේදී හා තක්සේරු කිරීමේදී අවස්ථාවෝචිතව උචිත විගණන පටිපාටි සැලසුම් කිරීමෙන් වංචා හෝ වැරදි හේතුවෙන් ඇතිවන්නා වූ අවදානම් මහඟරවා ගැනීමට, ප්‍රමාණවත් සහ සුදුසු විගණන සාක්ෂි ලබා ගැනීම මාගේ මතයට පදනම් වේ. ප්‍රමාණාත්මක සාවද්‍ය ප්‍රකාශනයන්ගෙන් සිදුවන බලපෑමට වඩා වංචාවකින් සිදු වන්නා වූ බලපෑම් ප්‍රබල වන අතර, දුස්සන්ධානය, ව්‍යාජ ලේඛන සැකසීම, චේතනාන්විත මහහැරීම් හෝ අභ්‍යන්තර පාලනයන් මහහැරීම් වංචාවක් ඇතිවීමට හේතුවේ.
- අවස්ථාවෝචිතව උචිත විගණන පටිපාටි සැලසුම් කිරීම පිණිස යෝජනා ක්‍රමයේ අභ්‍යන්තර පාලනය සම්බන්ධයෙන් අවබෝධයක් ලබා ගන්නා ලද නමුත්, අභ්‍යන්තර පාලනයේ සඵලදායිත්වය පිළිබඳ මතයක් ප්‍රකාශ කිරීමට අදහස් නොකරයි.
- භාවිතා කරන ලද ගිණුම්කරන ප්‍රතිපත්තිවල සහ ගිණුම්කරන ඇස්තමේන්තු වල සාධාරණත්වය සහ කළමනාකරණය විසින් කරන ලද සම්බන්ධිත හෙළිදරව් කිරීම්වල යෝග්‍යතාවය අගයන ලදී.
- සිද්ධීන් හෝ තත්ත්වයන් හේතුවෙන් යෝජනා ක්‍රමයේ අඛණ්ඩ පැවැත්ම පිළිබඳ ප්‍රමාණාත්මක අවිනිශ්චිතතාවයක් තිබේද යන්න සම්බන්ධයෙන් ලබාගත් විගණන සාක්ෂි මත පදනම්ව ගිණුම්කරණය සඳහා ආයතනයේ අඛණ්ඩ පැවැත්ම පිළිබඳ පදනම් යොදා ගැනීමේ අදාලත්වය තීරණය කරන ලදී. ප්‍රමාණවත් අවිනිශ්චිතතාවයක් ඇති බවට මා නිගමනය කරන්නේ නම් මූල්‍ය ප්‍රකාශනවල ඒ සම්බන්ධයෙන් වූ හෙළිදරව්කිරීම් වලට මාගේ විගණන වාර්තාවේ අවධානය යොමු කළ යුතු අතර, එම හෙළිදරව්කිරීම් ප්‍රමාණවත් නොවන්නේ නම් මාගේ මතය විකරණය කළ යුතුය.

කෙසේ වුවද, අනාගත සිද්ධීන් හෝ තත්ත්වයන් මත අබණ්ඩ පැවැත්ම අවසන් වීමට හැකිය.

- හෙළිදරව් කිරීම් ඇතුළත් මූල්‍ය ප්‍රකාශනවල ඉදිරිපත් කිරීම, ව්‍යුහය සහ අන්තර්ගතය ඇගයීමට ලක්කල අතර ඒ සඳහා පාදක වූ ගනුදෙනු හා සිද්ධීන් උචිත හා සාධාරණ අයුරින් මූල්‍ය ප්‍රකාශනවල ඇතුළත් බව අගයන ලදී.

මාගේ විගණනය තුළදී හඳුනාගත් වැදගත් විගණන සොයාගැනීම්, ප්‍රධාන අභ්‍යන්තර පාලන දුර්වලතා හා අනෙකුත් කරුණු පිළිබඳව පාලනය කරනු ලබන පාර්ශවයන් දැනුවත් කරන ලදී.

2. වෙනත් නෛතික හා නියාමන අවශ්‍යතා පිළිබඳ වාර්තාව

2018 අංක 19 දරන ජාතික විගණන පනතේ පහත සඳහන් අවශ්‍යතාවයන් සම්බන්ධයෙන් විශේෂ ප්‍රතිපාදන ඇතුලත් වේ .

- 2018 අංක 19 දරණ ජාතික විගණන පනතේ 12 (අ) වගන්තියේ සඳහන් අවශ්‍යතාවන් අනුව, මාගේ වාර්තාවේ තත්ත්වාගණනය කළ මතය සඳහා පදනම කොටසේ විස්තර කර ඇති කරුණු වලින් වන බලපෑම හැර, විගණනය සඳහා අවශ්‍ය සියලු තොරතුරු සහ පැහැදිලි කිරීම් මා විසින් ලබාගන්නා ලද අතර, මාගේ පරීක්ෂණයෙන් පෙනී යන ආකාරයට නිසි මූල්‍ය වාර්තා යෝජනා ක්‍රමය පවත්වාගෙන ගොස් තිබුණි.

- 2018 අංක 19 දරණ ජාතික විගණන පනතේ 6 (1) (ඇ) (III) වගන්තියේ සඳහන් අවශ්‍යතාවය අනුව යෝජනා ක්‍රමයේ ඉදිරිපත් කරන ලද මූල්‍ය ප්‍රකාශන ඉකුත් වර්ෂය සමඟ අනුරූප වේ.

- 2018 අංක 19 දරණ ජාතික විගණන පනතේ 6 (i) (ඇ) (iv) වගන්තියේ සඳහන් අවශ්‍යතාවය අනුව මෙම වාර්තාවේ 1.2 හි 1.2.1 (අ),(ආ), 1.2.2(ආ) , 1.2.3(අ),(ආ) ඡේදයන්හි දක්වා ඇති නිරීක්ෂණ හැර ඉකුත් වර්ෂයේදී මා විසින් සිදුකරන ලද නිර්දේශයන් ඉදිරිපත් කරන ලද මූල්‍ය ප්‍රකාශනවල ඇතුළත්ව ඇත.

අනුගමනය කරන ලද ක්‍රියාමාර්ග සහ ලබා ගන්නා ලද සාක්ෂි මත හා ප්‍රමාණාත්මක කරුණුවලට සීමා කිරීම තුල, පහත සඳහන් ප්‍රකාශ කිරීමට තරම් කිසිවක් මාගේ අවධානයට ලක් නොවීය.

- 2018 අංක 19 දරණ ජාතික විගණන පනතේ 12 (ඇ) වගන්තියේ සඳහන් අවශ්‍යතාවය අනුව යෝජනා ක්‍රමයේ පාලක මණ්ඩලයේ යම් සාමාජිකයෙකුට

යෝජනා ක්‍රමය සම්බන්ධවී යම් ගිවිසුමක් සම්බන්ධයෙන් සෘජුව හෝ අන්‍යාකාරයකින් සාමාන්‍ය ව්‍යාපාරික තත්වයෙන් බැහැරව සම්බන්ධයක් ඇති බව.

- 2018 අංක 19 දරණ ජාතික විගණන පනතේ 12 (ඊ) වගන්තියේ සඳහන් අවශ්‍යතාවය අනුව පහත සඳහන් නිරීක්ෂණ හැර යම් අදාල ලිඛිත නීතියකට හෝ යෝජනා ක්‍රමයේ පාලක මණ්ඩලය විසින් නිකුත් කරන ලද වෙනත් පොදු හෝ විශේෂ විධානවලට අනුකූල නොවන ලෙස ක්‍රියා කර ඇති බව.

	නීතිරීති / විධානයට යොමුව	**විස්තරය**
(අ)	2010 මාර්තු 30 දිනැති අංක DMS / 34 (ii) දරන කළමනාකරණ සේවා දෙපාර්තමේන්තු වක්‍රලේඛය.	කළමනාකරණ සේවා දෙපාර්තමේන්තුවේ අනුමැතියකින් තොරව ක්ෂේත්‍ර රාජකාරිවල නිරත වන ආයතනයේ විධායක නිලධාරීන් සඳහා 2009 වර්ෂයේ සිට දිනකට රු.2500 බැගින් යැපීම් දීමනා ගෙවා තිබුණි.
(ආ)	2015 මැයි 25 දිනැති අංක 1/2015 රාජ්‍ය ව්‍යාපාර වක්‍රලේඛයේ 4.2 ඡේදය	නිල වාහන හිමිකම් හා ප්‍රවාහන දීමනාව හිමිකම් නොමැති, අංශ ප්‍රධානියෙකු වෙනුවෙන් මසකට රු.8,000ක් ද විධායක නිලධාරියෙකු වෙනුවෙන් මසකට රු.4,000 ක් ද බැගින් සමාලෝචිත වර්ෂ සහ ඉකුත් වර්ෂ 03 තුළ රු.3,083,490 ක මුදලක් ගෙවා තිබුණි.

2018 අංක 19 දරණ ජාතික විගණන පනතේ 12 (උ) වගන්තියේ සඳහන් අවශ්‍යතාවය අනුව යෝජනා ක්‍රමයේ බලතල , කර්තව්‍ය සහ කාර්යයන්ට අනුකූල නොවන ලෙස කටයුතු කර ඇති බව.

- 2018 අංක 19 දරණ ජාතික විගණන පනතේ 12 (ඌ) වගන්තියේ සඳහන් අවශ්‍යතාවය අනුව පහත සඳහන් නිරීක්ෂණ හැර යෝජනා ක්‍රමයේ සම්පත් සකසුරුවම් ලෙස, කාර්යක්ෂම ලෙස සහ ඵලදායී ලෙස කාලසීමාවන් තුළ අදාළ නීතිරීති වලට අනුකූලව ප්‍රසම්පාදනය කර භාවිතා කර නොමැති බව

(අ) මහියංගන නිල නිවාසය හා ඇඹිලිපිටියේ පිහිටි නිල නිවාසය අවශ්‍ය අළුත්වැඩියාවන් සිදු කිරීමකින් තොරව වර්ෂ 10-20 කට අධික කාලයක සිට නිශ්ක්‍රීයව පවතී.

(ආ) මහනුවර, අම්පාර, මතම්පිටිය හා මහව යන දිස්ත්‍රික්කයන්හි කෘෂි රක්ෂණ මණ්ඩලයට අයත් දිස්ත්‍රික් කාර්යාල ඉදිකිරීම සඳහා ප්‍රාදේශීය ලේකම් කාර්යාල මගින් ඉඩම් පවරාගෙන තිබුණද, එම ඉඩම්වල ගොඩනැගිලි ඉදිකිරීමට කටයුතු නොකර එදින සිට වසර 1-11 දක්වා කාලයක් කුලියට ගත් ගොඩනැගිලිවල කාර්යාල පවත්වාගෙන යමින් තිබුණි.

(ඇ) වටිනාකම රු.2,28,000ක් වූ 2015 වර්ෂයට අදාළ ගොවි ලිත් 50,000 කට ආසන්න ප්‍රමාණයක් බොදාහැරීමකින් තොරව කුරුණෑගල දිස්ත්‍රික් කාර්යාලයේ විනාශ වෙමින් පැවතිණි.

3. අනෙකුත් විගණන නිරීක්ෂණ

(අ) 2018 අප්‍රේල් 01 සිට 2019 මාර්තු 31 දක්වා අනිවාර්ය බෝග වර්ග 6 වෙනුවෙන් නොමිලේ රක්ෂණය සඳහා උපරිම රක්ෂණ වගකීම් වටිනාකම රු.5,000,000,000 ක් පමණ විය හැකි රක්ෂණ වගකීමට ප්‍රතිරක්ෂණ වටිනාකම රු.3,500,000,000 ක් වුවත් මහ බැංකු වාර්තාව නිවැරදිව යොදා නොගැනීම නිසා රක්ෂණ වගකීම් වටිනාකම රු.7,500,000,000 ක් ලෙස තීරණය කර රු.5,315,000,000 ක ප්‍රතිරක්ෂණ වගකීමට ආයතනය එළඹීම හේතුවෙන් රු.1,815,000,000 ක් වැඩියෙන් තක්සේරු කර තිබුණි.

(ආ) ඉහත සඳහන් ප්‍රතිරක්ෂණයට අදාළ ගිවිසුම අනුව රු.2,185,000,000 ක් දක්වා වන්දි වටිනාකම මණ්ඩලය විසින් දැරීමටද රු.1,500,000,000 ක වන්දි මුදල් ජාතික රක්ෂණ භාර අරමුදලින් දැරීමෙන් පසු ප්‍රතිරක්ෂණයට යාමට හිමිකම පවතී. ප්‍රතිරක්ෂණ වාරික වටිනාකම වූ රු.675,760,000 ක් මණ්ඩලය විසින් ගෙවීම මත රු.4,360,760,000 ක් දේශීයව වන්දි වෙනුවෙන් දරනු ලබයි. 2019 අප්‍රේල් 30 වනවිට 2018 යල හා 2018/19 මහ කන්න වෙනුවෙන් ගෙවන ලද මුලු වන්දි වටිනාකම රු. 412,617,374 ක් වීමෙන් විදේශීය ප්‍රතිරක්ෂණ වාරික ලෙස ගෙවූ රු.473,032,000 ක මුදල නිශ්කාර්ය වියදමක් ලෙස පත් වී තිබුණි.

(ඇ) 2018 ජනවාරි 03 සිට 2018 මාර්තු 16 දක්වා මණ්ඩලය වෙත වාර්ථාගත වූ ගොවි ඇමතුම් 16,466ක් වාර්තා ගත කිරීමට මණ්ඩලයේ නිලධාරීන් 43 කගේ නිත්‍ය රාජකාරි වලින් බැහැරව රාජකාරි පැය 15,587 ක් මිඩංගු කර ලබාගත් ගොවීන්ගේ නම වගා හානි කාලය, අක්කර ප්‍රමාණය, ප්‍රදේශය සහ හැඳුනුම්පත් අංකය ලේඛනයක සටහන් කර තිබුණ ද එම දත්ත වන්දි ගණනයේදී ගොවි අයඳුම්පත් සමඟ සැසඳීමක් කර නොගැනිමෙන් ඒ සඳහා ගතකල කාලය නිශ්කාර්ය වී තිබුණි.

(ඈ) 2016 /2017 මහ කෙතට අරුණ වන්දි ලෙස ගොවීන් 8,185 කට ගෙවූ රු.70,800,200 ක මුදලක් ගිණුම් අංක, ගොවියාගේ නම හා හැඳුනුම්පත් අංකය නොගැලපීම

හේතුවෙන් බැංකු මඟින් ප්‍රතික්ෂේප වී තිබූ අතර එම මුදල් සමාලෝචිත වර්ෂය අවසානය වන විටත් ගොවීන් හඳුනාගෙන ඔවුන්ට දන්වා නොරතුරු සොයා ගෙවීමට ආයතනය විසින් කටයුතු නොකර එම මුදල් රඳවාගෙන තිබුණි.

(ඉ) දිවයින පුරා පොහොර ලබාගන්නා ගොවීන්ගේ අයදුම්පත් ස්කෑන් කර පරිගණක ගත කිරීමට විධිමත් සැලසුම් කිරීමක් සිදු නොකර දිස්ත්‍රික්ක 5 ක පමණක් ගොවි අයදුම්පත් 281,250 ක් පමණක් ස්කෑන් කර පරිගණක ගතකර තිබුණි. මේ සඳහා 2017 අගෝස්තු සිට 2018 ජූලි දක්වා රු.2,757,809ක වියදමක් දරා තිබුණ ද එම දත්ත වන්දි ගෙවීමේ ක්‍රියාවලියට උපයෝගි කර නොගෙන වන්දි ගණනය කිරීමට අදාළ දිස්ත්‍රික් කාර්යාල වෙත මණ්ඩලයේ නිලධාරීන් යොමු කිරීම නිසා එම වියදම නිශ්කාර්ය වියදමක් ලෙස හඳුනාගත හැක.

(ඊ) 2016 / 2017 මහ කන්නයේදී එක් ගොවි මහතෙකුට රු.10,000 බැගින් පමණක් වන්දි ගෙවිය යුතු වුවත් දිස්ත්‍රික්ක 07 ක එකම හැඳුනුම්පත් අංකය හා එකම නම සඳහන් ගොවීන් 364 කට රු.3,148,600 ක් හා දිස්ත්‍රික්ක 5 ක හැඳුනුම්පත් අංකයෙහි වෙනස්කම් සහිත එකම නම සඳහන් ගොවීන් 50 ක් වෙත රු.432,500 ක මුදලක් චක්‍රලේඛ නියමයන්ට පටහැනිව දෙවරක් ගෙවා තිබූ අතර එම වැඩිපුර ගෙවූ මුදල් අයකිරීමට කටයුතු කර නොතිබුණි. එසේම අතුරු බෝග වගාකර හානි වූ කුරුණෑගල ගොවීන් 31 කට හිමි රු.268,150ක මුදලක්ද මෙතෙක් ගෙවා නොතිබුණි.

(උ) වසර කිහිපයක සිට අනුමත කාර්යමණ්ඩලය තුල පවතින පුරප්පාඩු සඳහා සමාලෝචිත වර්ෂයේදී බඳවා ගැනීමට කටයුතු නොකිරීම මත අධ්‍යක්ෂ තනතුරු 5 ක් නියෝජ්‍ය සහකාර අධ්‍යක්ෂ තනතුරු 7 ක් පරිපාලන නිලධාරී තනතුරු 2 ක් සංවර්ධන නිලධාරී තනතුරු 16 ක් කළමනාකරණ සහකාර තනතුරු 65 ක් හා රියදුරු තනතුරු 12 ක පුරප්පාඩු පැවතීම ආයතනයේ කටයුතු වලට බාධාවක්ව තිබියදී එම පුරප්පාඩු පිරවීමට මෙතෙක් කටයුතු කර නොතිබුණි.

ඩබ්ලිව්.පී.සී. වික්‍රමරත්න
විගණකාධිපති

ජාතික විගණන කාර්යාලය
தேசிய கணக்காய்வு அலுவலகம்
NATIONAL AUDIT OFFICE

මගේ අංකය எனது இல. My No. } ඒජීඑල්/ඊ/ෆාමර්ස්/1/18/02 මබේ අංකය உமது இல. Your No. } දිනය திகதி Date } 2019 මැයි 15 දින

සභාපති,

කෘෂිකාර්මික හා ගොවිජන රක්ෂණ මණ්ඩලය.

ගොවි විශ්‍රාම වැටුප් හා සමාජ ආරක්ෂණ ප්‍රතිලාභ යෝජනා ක්‍රමයේ 2018 දෙසැම්බර් 31 දිනෙන් අවසන් වර්ෂය සඳහා වූ මූල්‍ය ප්‍රකාශන සහ වෙනත් නෛතික හා නියාමන අවශ්‍යතා පිළිබඳව 2018 අංක 19 දරණ ජාතික විගණන පනතේ 12 වන වගන්තිය ප්‍රකාරව විගණකාධිපති වාර්තාව

---

1. මූල්‍ය ප්‍රකාශන

1.1 තත්ත්වාගණනය කළ මතය

ගොවි විශ්‍රාම වැටුප් හා සමාජ ආරක්ෂණ ප්‍රතිලාභ යෝජනා ක්‍රමයේ 2018 දෙසැම්බර් 31 දිනට මූල්‍ය තත්ත්ව ප්‍රකාශනය සහ එදිනෙන් අවසන් වර්ෂය සඳහා වූ විස්තීර්ණ ආදායම් ප්‍රකාශනය, හිමිකම් වෙනස්වීමේ ප්‍රකාශනය සහ එදිනෙන් අවසන් වර්ෂය සඳහා මුදල් ප්‍රවාහ ප්‍රකාශනය සහ මූල්‍ය ප්‍රකාශන වලට අදාළ සටහන්, සාරාංශගත වැදගත් ගිණුම්කරණ ප්‍රතිපත්තිවලින් සමන්විත 2018 දෙසැම්බර් 31 දිනෙන් අවසන් වර්ෂය සඳහා වූ මූල්‍ය ප්‍රකාශන ශ්‍රී ලංකා ප්‍රජාතාන්ත්‍රික සමාජවාදී ජනරජයේ ආණ්ඩුක්‍රම ව්‍යවස්ථාවේ 154(1) ව්‍යවස්ථාව සමඟ සංයෝජිතව කියවිය යුතු 2018 අංක 19 දරන ජාතික විගණන පනතේ සහ 1971 අංක 38 දරණ මුදල් පනතේ විධිවිධාන ප්‍රකාර මාගේ විධානය යටතේ විගණනය කරන ලදී. ආණ්ඩුක්‍රම ව්‍යවස්ථාවේ 154 (6) ව්‍යවස්ථාව ප්‍රකාරව මාගේ වාර්තාව යථා කාලයේදී පාර්ලිමේන්තුවේ සභාගත කරනු ලැබේ.

මාගේ වාර්තාවේ තත්ත්වාගණනය කළ මතය සඳහා පදනම කොටසේ විස්තර කර ඇති කරුණු වලින් වන බලපෑම හැර යෝජනා ක්‍රමයේ 2018 දෙසැම්බර් 31 දිනට මූල්‍ය තත්ත්වය සහ එදිනෙන් අවසන් වර්ෂය සඳහා එහි මූල්‍ය ක්‍රියාකාරිත්වය හා මුදල් ප්‍රවාහ ශ්‍රී ලංකා ගිණුම්කරණ ප්‍රමිතිවලට අනුකූලව සත්‍ය හා සාධාරණ තත්ත්වයක් පිළිබිඹු කරන බව මා දරන්නා වූ මතය වේ.

අංක 306/72, පොල්දූව පාර, බත්තරමුල්ල, ශ්‍රී ලංකාව இல. 306/72, பொல்துவ வீதி, பத்தரமுல்லை, இலங்கை. No. 306/72, Polduwa Road, Battaramulla, Sri Lanka.
+94 11 2 88 70 28 - 34 +94 11 2 88 72 23 ag@auditorgeneral.gov.lk www.naosl.gov.lk

1.2 තත්ත්වාගණනය කළ මතය සඳහා පදනම

1.2.1 ශ්‍රී ලංකා ගිණුම්කරණ ප්‍රමිති වලින් බැහැරවීම

පහත සඳහන් නිරීක්ෂණ කරනු ලැබේ.

(අ) සම්පූර්ණයෙන්ම ක්ෂය කර තිබූ පිරිවැය රු.2,102,060 ක්වූ මෝටර් රථය තව දුරටත් ප්‍රයෝජනයට ගනිමින් පැවතියද ප්‍රමිත 08 ප්‍රකාරව එම රථයේ ඵලදායි ජීවිත කාලය සලකා බලා ප්‍රත්‍යාගණනය කර මූල්‍ය ප්‍රකාශන වලට ගැනීමට කටයුතු කර නොතිබුණි.

(ආ) ප්‍රමිත 20 හි 59 වන ඡේදය ප්‍රකාරව 1989 ට පෙර එක්සත් ජාතීන්ගේ ආහාර හා කෘෂිකර්ම සංවිධානයෙන් ලැබී තිබුණු රු.547,885 ක් වූ ප්‍රාග්ධන ප්‍රදාන අදාල වත්කමේ ඵලදායී ජීවිත කාලය තුල ක්‍රමානුකූල පදනමකින් ආදායමට ක්‍රමක්ෂය කර නොතිබුණි.

(ඇ) ප්‍රමිත 37 හි 59 වන ඡේදය ප්‍රකාරව සක්‍රීය දායකයන් හා ගොවි විශ්‍රාමිකයන්ගේ විශ්‍රාම වැටුප් වගකීම සඳහා ආයු ගණක තක්සේරුව කාලානුරූපීව සිදු කළ යුතු වුවද 2018 දෙසැම්බර් 31 දිනට වූ විශ්‍රාම වැටුප් වගකීම එවැනි ආයු ගණක තක්සේරුවක් සිදු කිරීමකින් තොරව රු.66,508,205,596 ක් ලෙස මූල්‍ය ප්‍රකාශනවල දක්වා තිබුණි.

1.2.2 යෝජනා ක්‍රමයේ අඛන්ඩ පැවැත්ම

2014 මාර්තු 14 දිනැති අංක 1853/49 දරන ගොවි විශ්‍රාම වැටුප් හා සමාජ ආරක්ෂණ ප්‍රතිලාභ යෝජනා ක්‍රම අතිවිශේෂ ගැසට් පත්‍රය පරිදි ගෙවීම් සිදු කළද දායක මුදල් අයකර ගැනීම ඒ අනුව සිදුකර නොතිබීම නිසා 2017 හා 2018 වර්ෂ වලදී ගොවි දායකත්වය පිළිවෙලින් රු. 29,381,645 ක් හා රු.24,552,961 ක් වූ අතර විශ්‍රාම වැටුප් ගෙවීම් පිළිවෙලින් රු.2,616,581,105 ක් හා රු.3,059,370,767 ක් වී තිබුණි. විශ්‍රාම වැටුප් ගෙවීම් ඉහළ යාම නිසා 2017 හා 2018 වර්ෂ වලදී පිළිවෙලින් රු. 2,520,000,000 ක් හා රු.2,725,000,000 ක් භාණ්ඩාගාරය මඟින් ලැබී තිබූ අතර භාණ්ඩාගාරයේ දායකත්වය නොමැතිව යෝජනා ක්‍රමය පවත්වාගෙන යා නොහැකි තත්ත්වයක පවතී.

ශ්‍රී ලංකා විගණන ප්‍රමිතිවලට (ශ්‍රී.ලං.වි.ප්‍ර) අනුකූලව මා විගණනය සිදු කරන ලදී. මෙම විගණන ප්‍රමිති යටතේ වූ මාගේ වගකීම, මෙම වාර්තාවේ මූල්‍ය ප්‍රකාශන විගණනය සම්බන්ධයෙන් විගණකගේ වගකීම යන කොටසේ තවදුරටත් විස්තර කර ඇත. මාගේ තත්ත්වාගණනය කළ මතය සඳහා පදනමක් සැපයීම උදෙසා මා විසින් ලබාගෙන ඇති විගණන සාක්ෂි ප්‍රමාණවත් සහ උචිත බව මාගේ විශ්වාසයයි.

1.3 මූල්‍ය ප්‍රකාශන පිළිබඳ කළමනාකරණයේ සහ පාලනය කරන පාර්ශවයන්ගේ වගකීම

මෙම මූල්‍ය ප්‍රකාශන ශ්‍රී ලංකා ගිණුම්කරණ ප්‍රමිතිවලට අනුකූලව පිළියෙල කිරීම හා සාධාරණ ලෙස ඉදිරිපත් කිරීම සහ වංචා හෝ වැරදි හේතුවෙන් ඇතිවිය හැකි ප්‍රමාණාත්මක සාවද්‍ය ප්‍රකාශයන්ගෙන් තොරව මූල්‍ය ප්‍රකාශන පිළියෙල කිරීමට හැකිවනු පිණිස අවශ්‍ය වන අභ්‍යන්තර පාලනයන් තීරණය කිරීම කළමනාකරණයේ වගකීම වේ.

මූල්‍ය ප්‍රකාශන පිළියෙල කිරීමේදී, යෝජනා ක්‍රමය අඛණ්ඩව පවත්වාගෙන යාමේ හැකියාව තීරණය කිරීම කළමනාකරණයේ වගකීමක් වන අතර, කළමනාකාරිත්වය යෝජනා ක්‍රමය ඈවර කිරීමට අදහස් කරන්නේ නම් හෝ වෙනත් විකල්පයක් නොමැති විටදී මෙහෙයුම් නැවැත්වීමට කටයුතු කරන්නේ නම් හැර අඛණ්ඩ පැවැත්මේ පදනම මත ගිණුම් තැබීම හා යෝජනා ක්‍රමයේ අඛණ්ඩ පැවැත්මට අදාළ කරුණු අනාවරණය කිරීමද කළමනාකරණයේ වගකීමකි.

යෝජනා ක්‍රමයේ මූල්‍ය වාර්තාකරණ ක්‍රියාවලිය සම්බන්ධ වගකීම, පාලනය කරන පාර්ශවයන් විසින් දරනු ලබයි.

2018 අංක 19 දරන ජාතික විගණන පනතේ 16 (1) උප වගන්තිය ප්‍රකාරව, යෝජනා ක්‍රමයේ වාර්ෂික සහ කාලීන මූල්‍ය ප්‍රකාශන පිළියෙල කිරීමට හැකිවන පරිදි ස්වකීය ආදායම්, වියදම්, වත්කම් හා බැරකම් පිළිබඳ නිසි පරිදි පොත්පත් හා වාර්තා පවත්වාගෙන යා යුතුය.

1.4 මූල්‍ය ප්‍රකාශන විගණනය සම්බන්ධයෙන් විගණකගේ වගකීම

සමස්තයක් ලෙස මූල්‍ය ප්‍රකාශන, වංචා සහ වැරදි නිසා ඇතිවන ප්‍රමාණාත්මක සාවද්‍ය ප්‍රකාශනයන්ගෙන් තොර බවට සාධාරණ තහවුරුවක් ලබාදීම සහ මාගේ මතය ඇතුළත් විගණකගේ වාර්තාව නිකුත් කිරීම මාගේ අරමුණ වේ. සාධාරණ සහතිකවීම උසස් මට්ටමේ සහතිකවීමක් වන නමුත්, ශ්‍රී ලංකා විගණන ප්‍රමිති ප්‍රකාරව විගණනය සිදු කිරීමේදී එය සෑමවිටම ප්‍රමාණාත්මක අවප්‍රකාශනයන් අනාවරණය කරගන්නා බවට වන තහවුරු කිරීමක් නොවනු ඇත. වංචා සහ වැරදි තනි හෝ සාමූහික ලෙස බලපෑම නිසා ප්‍රමාණාත්මක අවප්‍රකාශනයන් ඇතිවිය හැකි අතර, මෙම මූල්‍ය ප්‍රකාශන පදනම් කරගනිමින් පරිශීලකයන් විසින් ගනු ලබන ආර්ථික තීරණ කෙරෙහි බලපෑමක් විය හැකි බවට අපේක්ෂා කෙරේ.

මා විසින් වෘත්තීය විනිශ්චය සහ වෘත්තීය සැකමුසු බවින් යුතුව ශ්‍රී ලංකා විගණන ප්‍රමිති ප්‍රකාරව විගණනය කරන ලදී. තවද,

- වංචා හෝ වැරදි හේතුවෙන් මූල්‍ය ප්‍රකාශනවල ඇති විය හැකි ප්‍රමාණාත්මක සාවද්‍ය ප්‍රකාශනයන්ගේ අවදානම් හඳුනාගැනීමේදී හා තක්සේරු කිරීමේදී අවස්ථාවෝචිතව උචිත විගණන පටිපාටි සැලසුම් කිරීමෙන් වංචා හෝ වැරදි හේතුවෙන් ඇතිවන්නා වූ අවදානම් මහඟරවා ගැනීමට, ප්‍රමාණවත් සහ සුදුසු විගණන සාක්ෂි ලබා ගැනීම මාගේ මතයට පදනම් වේ. ප්‍රමාණාත්මක සාවද්‍ය ප්‍රකාශනයන්ගෙන් සිදුවන බලපෑමට වඩා වංචාවකින් සිදු වන්නා වූ බලපෑම් ප්‍රබල වන අතර, දුස්සන්ධානය, ව්‍යාජ ලේඛන සැකසීම, චේතනාන්විත මඟහැරීම් හෝ අභ්‍යන්තර පාලනයන් මඟහැරීම් වංචාවක් ඇතිවීමට හේතුවේ.

- අවස්ථාවෝචිතව උචිත විගණන පටිපාටි සැලසුම් කිරීම පිණිස යෝජනා ක්‍රමයේ අභ්‍යන්තර පාලනය සම්බන්ධයෙන් අවබෝධයක් ලබා ගන්නා ලද නමුත්, අභ්‍යන්තර පාලනයේ සඵලදායිත්වය පිළිබඳ මතයක් ප්‍රකාශ කිරීමට අදහස් නොකරයි.

- භාවිතා කරන ලද ගිණුම්කරන ප්‍රතිපත්තිවල සහ ගිණුම්කරන ඇස්තමේන්තු වල සාධාරණත්වය සහ කළමනාකරණය විසින් කරන ලද සම්බන්ධිත හෙළිදරව් කිරීම්වල යෝග්‍යතාවය අගයන ලදී.

- සිද්ධීන් හෝ තත්ත්වයන් හේතුවෙන් යෝජනා ක්‍රමයේ අඛණ්ඩ පැවැත්ම පිළිබඳ ප්‍රමාණාත්මක අවිනිශ්චිතතාවයක් තිබේද යන්න සම්බන්ධයෙන් ලබාගත් විගණන සාක්ෂි මත පදනම්ව ගිණුම්කරණය සඳහා ආයතනයේ අඛණ්ඩ පැවැත්ම පිළිබඳ පදනම් යොදා ගැනීමේ අදාලත්වය තීරණය කරන ලදී. ප්‍රමාණවත් අවිනිශ්චිතතාවයක් ඇති බවට මා නිගමනය කරන්නේ නම් මූල්‍ය ප්‍රකාශනවල ඒ සම්බන්ධයෙන් වූ හෙළිදරව්කිරීම් වලට මාගේ විගණන වාර්තාවේ අවධානය යොමු කළ යුතු අතර, එම හෙළිදරව්කිරීම් ප්‍රමාණවත් නොවන්නේ නම් මාගේ මතය විකරණය කළ යුතුය. කෙසේ වුවද, අනාගත සිද්ධීන් හෝ තත්ත්වයන් මත අඛණ්ඩ පැවැත්ම අවසන් වීමට හැකිය.

- හෙළිදරව් කිරීම් ඇතුළත් මූල්‍ය ප්‍රකාශනවල ඉදිරිපත් කිරීම, ව්‍යුහය සහ අන්තර්ගතය ඇගයීමට ලක්කල අතර ඒ සඳහා පාදක වූ ගනුදෙනු හා සිද්ධීන් උචිත හා සාධාරණ අයුරින් මූල්‍ය ප්‍රකාශනවල ඇතුළත් බව අගයන ලදී.

මාගේ විගණනය තුළදී හඳුනාගත් වැදගත් විගණන සොයාගැනීම්, ප්‍රධාන අභ්‍යන්තර පාලන දුර්වලතා හා අනෙකුත් කරුණු පිළිබඳව පාලනය කරනු ලබන පාර්ශවයන් දැනුවත් කරන ලදී.

2. වෙනත් නෛතික හා නියාමන අවශ්‍යතා පිළිබඳ වාර්තාව

2018 අංක 19 දරන ජාතික විගණන පනතේ පහත සඳහන් අවශ්‍යතාවයන් සම්බන්ධයෙන් විශේෂ ප්‍රතිපාදන ඇතුලත් වේ .

- 2018 අංක 19 දරණ ජාතික විගණන පනතේ 12 (අ) වගන්තියේ සඳහන් අවශ්‍යතාවන් අනුව, මාගේ වාර්තාවේ තත්ත්වාගණනය කළ මතය සඳහා පදනම කොටසේ විස්තර කර ඇති කරුණු වලින් වන බලපෑම හැර, විගණනය සඳහා අවශ්‍ය සියලු තොරතුරු සහ පැහැදිලි කිරීම් මා විසින් ලබාගන්නා ලද අතර, මාගේ පරීක්ෂණයෙන් පෙනී යන ආකාරයට නිසි මූල්‍ය වාර්තා යෝජනා ක්‍රමය පවත්වාගෙන ගොස් තිබුණි.

- 2018 අංක 19 දරණ ජාතික විගණන පනතේ 6 (1) (ඇ) (III) වගන්තියේ සඳහන් අවශ්‍යතාවය අනුව යෝජනා ක්‍රමයේ ඉදිරිපත් කරන ලද මූල්‍ය ප්‍රකාශන ඉකුත් වර්ෂය සමඟ අනුරූප වේ.

- 2018 අංක 19 දරණ ජාතික විගණන පනතේ 6 (i) (ඇ) (iv) වගන්තියේ සඳහන් අවශ්‍යතාවය අනුව ඉකුත් වර්ෂයේදී මා විසින් සිදුකරන ලද නිර්දේශයන් ඉදිරිපත් කරන ලද මූල්‍ය ප්‍රකාශනවල ඇතුළත්ව ඇත.

අනුගමනය කරන ලද ක්‍රියාමාර්ග සහ ලබා ගන්නා ලද සාක්ෂි මත හා ප්‍රමාණාත්මක කරුණුවලට සීමා කිරීම තුල, පහත සඳහන් ප්‍රකාශ කිරීමට තරම් කිසිවක් මාගේ අවධානයට ලක් නොවීය.

- 2018 අංක 19 දරණ ජාතික විගණන පනතේ 12 (ඈ) වගන්තියේ සඳහන් අවශ්‍යතාවය අනුව යෝජනා ක්‍රමයේ පාලක මණ්ඩලයේ යම් සාමාජිකයෙකුට යෝජනා ක්‍රමය සම්බන්ධවී යම් ගිවිසුමක් සම්බන්ධයෙන් සෘජුව හෝ අන්‍යාකාරයකින් සාමාන්‍ය ව්‍යාපාරික තත්වයෙන් බැහැරව සම්බන්ධයක් ඇති බව.

- 2018 අංක 19 දරණ ජාතික විගණන පනතේ 12 (ඊ) වගන්තියේ සඳහන් අවශ්‍යතාවය අනුව පහත සඳහන් නිරීක්ෂණ හැර යම් අදාල ලිඛිත නීතියකට හෝ යෝජනා ක්‍රමයේ පාලක මණ්ඩලය විසින් නිකුත් කරන ලද වෙනත් පොදු හෝ විශේෂ විධානවලට අනුකූල නොවන ලෙස ක්‍රියා කර ඇති බව.

නීතිරීති, විධිවිධානවලට යොමුව	විස්තරය
1987 අංක 12 දරන ගොවි විශ්‍රාම වැටුප් හා සමාජ ආරක්ෂණ ප්‍රතිලාභ යෝජනා ක්‍රම පනත.	
(අ) 15 (2), (3) වගන්ති	යම් දායකයෙකු වෙත නිකුත් කර ඇති සහතික යටතේ ප්‍රතිලාභ අහිමි වී ඇති අවස්ථාවක ඒ බව දැන්වීමක් එම දායකයා වෙත නිකුත් කරනු ලැබිය යුතුය. එසේ නොදැන්වීම හේතුවෙන් වාරික නොගෙවීම මත අවලංගු වූ සහතිකයක් නැවත වලංගු කරවා ගැනීමට සමාලෝචිත වර්ෂය තුල දායකයන් 1606 කට තිබූ අවස්ථාව මහහැරී තිබුණි.
(ආ) 20 වගන්තිය	මණ්ඩලයේ උපදේශක කාරක සභාව, සාමාජිකයන් 12 දෙනෙකුගෙන් සමන්විත විය යුතු වුවද 2018 වර්ෂය වෙනුවෙන් සාමාජිකයන් නව දෙනෙකු පමණක් පත්කර තිබුණි.

- 2018 අංක 19 දරණ ජාතික විගණන පනතේ 12 (උ) වගන්තියේ සඳහන් අවශ්‍යතාවය අනුව යෝජනා ක්‍රමයේ බලතල , කර්තව්‍ය සහ කාර්යයන්ට අනුකූල නොවන ලෙස කටයුතු කර ඇති බව.

- 2018 අංක 19 දරණ ජාතික විගණන පනතේ 12 (ඌ) වගන්තියේ සඳහන් අවශ්‍යතාවය අනුව පහත සඳහන් නිරීක්ෂණ හැර යෝජනා ක්‍රමයේ සම්පත් සකසුරුවම් ලෙස, කාර්යක්ෂම ලෙස සහ ඵලදායී ලෙස කාලසීමාවන් තුළ අදාළ නීතිරීති වලට අනුකූලව ප්‍රසම්පාදනය කර භාවිතා කර නොමැති බව

  (අ) විශ්‍රාම ගිය ගොවීන් සඳහා 2017 අප්‍රේල් සිට 2018 දෙසැම්බර් 31 දින දක්වා කාලය තුල ගොවීන් 19,283 කට හිමි විශ්‍රාම වැටුප් එකතුව රු.451,324,111 ක ප්‍රමාණයක්ද 2012 – 2013 කාල පරිච්ඡේදයට අදාළව ගොවීන් 90,573 කට හිමි රු.3,033,329,200 ක විශ්‍රාම වැටුප් ප්‍රමාණයක්ද මේ දක්වා ගෙවීම් කිරීමට කටයුතු කර නොතිබුණි.

(ආ) 2012 වර්ෂ අවසන් වනවිට යෝජනා ක්‍රමයේ සක්‍රීය ගොවීන් සංඛ්‍යාව 959,254 ක් වූ අතර, 2012 වර්ෂයෙන් පසු දායකයින් පිළිබඳ තොරතුරු යාවත්කාලීනව පවත්වාගෙන නොතිබීම හේතුවෙන් සක්‍රීය සමාජික සංඛ්‍යාව, වාර්ෂිකව එකතුවිය යුතු දායකය හා ගෙවිය යුතු නිවැරදි විශ්‍රාම වැටුප් වටිනාකම කොපමණද යන්න ගණනය කිරීමට නොහැකි විය.

ඩබ්ලිව්.පී.සී.වික්‍රමරත්න

විගණකාධිපති

ජාතික විගණන කාර්යාලය
தேசிய கணக்காய்வு அலுவலகம்
NATIONAL AUDIT OFFICE

මගේ අංකය எனது இல. My No. } ඒජීඑල්/ඊ/හිෂ්/1/18/02 මඹේ අංකය உமது இல. Your No. } දිනය திகதி Date } 2019 මැයි 15 දින

සභාපති,

කෘෂිකාර්මික හා ගොවිජන රක්ෂණ මණ්ඩලය.

ධීවර විශ්‍රාම වැටුප් හා සමාජ ආරක්ෂණ ප්‍රතිලාභ යෝජනා ක්‍රමයේ 2018 දෙසැම්බර් 31 දිනෙන් අවසන් වර්ෂය සඳහා වූ මූල්‍ය ප්‍රකාශන සහ වෙනත් නෛතික හා නියාමන අවශ්‍යතා පිළිබඳව 2018 අංක 19 දරන ජාතික විගණන පනතේ 12 වන වගන්තිය ප්‍රකාරව විගණකාධිපති වාර්තාව.

---

1. මූල්‍ය ප්‍රකාශන

1.1 තත්ත්වාගණනය කළ මතය

ධීවර විශ්‍රාම වැටුප් හා සමාජ ආරක්ෂණ ප්‍රතිලාභ යෝජනා ක්‍රමයේ 2018 දෙසැම්බර් 31 දිනට මූල්‍ය තත්ත්ව ප්‍රකාශනය සහ එදිනෙන් අවසන් වර්ෂය සඳහා වූ විස්තීර්ණ ආදායම් ප්‍රකාශනය, හිමිකම් වෙනස්වීමේ ප්‍රකාශනය සහ එදිනෙන් අවසන් වර්ෂය සඳහා මුදල් ප්‍රවාහ ප්‍රකාශනය සහ මූල්‍ය ප්‍රකාශන වලට අදාළ සටහන්, සාරාංශගත වැදගත් ගිණුම්කරණ ප්‍රතිපත්තිවලින් සමන්විත 2018 දෙසැම්බර් 31 දිනෙන් අවසන් වර්ෂය සඳහා වූ මූල්‍ය ප්‍රකාශන ශ්‍රී ලංකා ප්‍රජාතාන්ත්‍රික සමාජවාදී ජනරජයේ ආණ්ඩුක්‍රම ව්‍යවස්ථාවේ 154(1) ව්‍යවස්ථාව සමඟ සංයෝජිතව කියවිය යුතු 2018 අංක 19 දරන ජාතික විගණන පනතේ සහ 1971 අංක 38 දරණ මුදල් පනතේ විධිවිධාන ප්‍රකාර මාගේ විධානය යටතේ විගණනය කරන ලදී. ආණ්ඩුක්‍රම ව්‍යවස්ථාවේ 154 (6) ව්‍යවස්ථාව ප්‍රකාරව මාගේ වාර්තාව යථා කාලයේදී පාර්ලිමේන්තුවේ සභාගත කරනු ලැබේ.

මාගේ වාර්තාවේ තත්ත්වාගණනය කළ මතය සඳහා පදනම කොටසේ විස්තර කර ඇති කරුණු වලින් වන බලපෑම හැර යෝජනා ක්‍රමයේ 2018 දෙසැම්බර් 31 දිනට මූල්‍ය තත්ත්වය සහ එදිනෙන් අවසන් වර්ෂය සඳහා එහි මූල්‍ය ක්‍රියාකාරිත්වය හා මුදල් ප්‍රවාහ ශ්‍රී ලංකා ගිණුම්කරණ ප්‍රමිතිවලට අනුකූලව සත්‍ය හා සාධාරණ තත්ත්වයක් පිළිබිඹු කරන බව මා දරන්නා වූ මතය වේ.

අංක 306/72, පොල්දූව පාර, බත්තරමුල්ල, ශ්‍රී ලංකාව இல. 306/72, பொல்துவ வீதி, பத்தரமுல்லை, இலங்கை. No. 306/72, Polduwa Road, Battaramulla, Sri Lanka.
+94 11 2 88 70 28 - 34 +94 11 2 88 72 23 ag@auditorgeneral.gov.lk www.naosl.gov.lk

1.2 **තත්ත්වාගණනය කළ මතය සඳහා පදනම**

(අ) **ශ්‍රී ලංකා ගිණුම්කරණ ප්‍රමිති වලින් බැහැරවීම**

ප්‍රමිත 37 හි 59 වන ඡේදය ප්‍රකාරව සක්‍රීය දායකයන් හා ධීවර විශ්‍රාමිකයන්ගේ විශ්‍රාම වැටුප් වගකීම සඳහා ආයු ගණක තක්සේරුව කාලානුරූපීව සිදු කළ යුතු වුවද 2018 දෙසැම්බර් 31 දිනට වූ විශ්‍රාම වැටුප් වගකීම එවැනි ආයු ගණක තක්සේරුවක් සිදු කිරීමකින් තොරව රු.3,590,887,004 ක් ලෙස මූල්‍ය ප්‍රකාශනවල දක්වා තිබුණි.

(ආ) **යෝජනා ක්‍රමයේ අඛණ්ඩ පැවැත්ම**

සමාලෝචිත වර්ෂයේ අවසාන දිනට විශ්‍රාම වැටුප් වගකීම රු. 3,590,887,004 ක් වූ අතර එය ඉකුත් වර්ෂයට වඩා සියයට 8.9 ක වැඩි වීමකි. 2018 දෙසැම්බර් 31 දිනට යෝජනා ක්‍රමයේ ධීවර විශ්‍රාම වැටුප් සමුච්ඡිත අරමුදලෙහි සෘණාත්මක තත්ත්වය රු.2,947,927,045 ක් දක්වා වැඩි වී තිබීමෙන් යෝජනා ක්‍රමයේ අඛණ්ඩ පැවැත්ම කෙරෙහි අහිතකර ලෙස බලපා තිබුණි.තවද ඉදිරි වර්ෂයන් තුළදී මෙම තත්ත්වය තව දුරටත් වර්ධනය විය හැකි බැවින් යෝජනා ක්‍රමය ප්‍රතිව්‍යුහගත කොට මූල්‍ය ශක්‍යතාවයකින් යුතුව ක්‍රියාත්මක කිරීමට ආයතනය මෙතෙක් කටයුතු කර නොතිබුණි.

ශ්‍රී ලංකා විගණන ප්‍රමිතිවලට (ශ්‍රී.ලං.වි.ප්‍ර) අනුකූලව මා විගණනය සිදු කරන ලදී. මෙම විගණන ප්‍රමිති යටතේ වූ මාගේ වගකීම, මෙම වාර්තාවේ මූල්‍ය ප්‍රකාශන විගණනය සම්බන්ධයෙන් විගණකගේ වගකීම යන කොටසේ තවදුරටත් විස්තර කර ඇත. මාගේ තත්ත්වාගණනය කළ මතය සඳහා පදනමක් සැපයීම උදෙසා මා විසින් ලබාගෙන ඇති විගණන සාක්ෂි ප්‍රමාණවත් සහ උචිත බව මාගේ විශ්වාසයයි.

1.3 **මූල්‍ය ප්‍රකාශන පිළිබඳ කළමනාකරණයේ සහ පාලනය කරන පාර්ශවයන්ගේ වගකීම්**

මෙම මූල්‍ය ප්‍රකාශන ශ්‍රී ලංකා ගිණුම්කරණ ප්‍රමිතිවලට අනුකූලව පිළියෙල කිරීම හා සාධාරණ ලෙස ඉදිරිපත් කිරීම සහ වංචා හෝ වැරදි හේතුවෙන් ඇතිවිය හැකි ප්‍රමාණාත්මක සාවද්‍ය ප්‍රකාශයන්ගෙන් තොරව මූල්‍ය ප්‍රකාශන පිළියෙල කිරීමට හැකිවනු පිණිස අවශ්‍ය වන අභ්‍යන්තර පාලනයන් තීරණය කිරීම කළමනාකරණයේ වගකීම වේ.

මූල්‍ය ප්‍රකාශන පිළියෙල කිරීමේදී, යෝජනා ක්‍රමය අඛණ්ඩව පවත්වාගෙන යාමේ හැකියාව තීරණය කිරීම කළමනාකරණයේ වගකීමක් වන අතර, කළමනාකාරිත්වය යෝජනා ක්‍රමය ඇවර කිරීමට අදහස් කරන්නේ නම් හෝ වෙනත් විකල්පයක් නොමැති විටදී මෙහෙයුම් නැවැත්වීමට කටයුතු කරන්නේ නම් හැර අඛණ්ඩ පැවැත්මේ පදනම මත ගිණුම් තැබීම හා

යෝජනා ක්‍රමයේ අඛණ්ඩ පැවැත්මට අදාළ කරුණු අනාවරණය කිරීමද කළමනාකරණයේ වගකීමකි.

යෝජනා ක්‍රමයේ මූල්‍ය වාර්තාකරණ ක්‍රියාවලිය සම්බන්ධ වගකීම, පාලනය කරන පාර්ශවයන් විසින් දරනු ලබයි.

2018 අංක 19 දරන ජාතික විගණන පනතේ 16 (1) උප වගන්තිය ප්‍රකාරව, යෝජනා ක්‍රමයේ වාර්ෂික සහ කාලීන මූල්‍ය ප්‍රකාශන පිළියෙල කිරීමට හැකිවන පරිදි ස්වකීය ආදායම්, වියදම්, වත්කම් හා බැරකම් පිළිබඳ නිසි පරිදි පොත්පත් හා වාර්තා පවත්වාගෙන යා යුතුය.

1.4 මූල්‍ය ප්‍රකාශන විගණනය සම්බන්ධයෙන් විගණකගේ වගකීම

සමස්තයක් ලෙස මූල්‍ය ප්‍රකාශන, වංචා සහ වැරදි නිසා ඇතිවන ප්‍රමාණාත්මක සාවද්‍ය ප්‍රකාශනයන්ගෙන් තොර බවට සාධාරණ තහවුරුවක් ලබාදීම සහ මාගේ මතය ඇතුළත් විගණකගේ වාර්තාව නිකුත් කිරීම මාගේ අරමුණ වේ. සාධාරණ සහතිකවීම උසස් මට්ටමේ සහතිකවීමක් වන නමුත්, ශ්‍රී ලංකා විගණන ප්‍රමිති ප්‍රකාරව විගණනය සිදු කිරීමේදී එය සෑමවිටම ප්‍රමාණාත්මක අවප්‍රකාශනයන් අනාවරණය කරගන්නා බවට වන තහවුරු කිරීමක් නොවනු ඇත. වංචා සහ වැරදි තනි හෝ සාමූහික ලෙස බලපෑම නිසා ප්‍රමාණාත්මක අවප්‍රකාශනයන් ඇතිවිය හැකි අතර, මෙම මූල්‍ය ප්‍රකාශන පදනම් කරගනිමින් පරිශීලකයන් විසින් ගනු ලබන ආර්ථික තීරණ කෙරෙහි බලපෑමක් විය හැකි බවට අපේක්ෂා කෙරේ.

මා විසින් වෘත්තීය විනිශ්චය සහ වෘත්තීය සැකමුසු බවින් යුතුව ශ්‍රී ලංකා විගණන ප්‍රමිති ප්‍රකාරව විගණනය කරන ලදී. තවද,

- වංචා හෝ වැරදි හේතුවෙන් මූල්‍ය ප්‍රකාශනවල ඇති විය හැකි ප්‍රමාණාත්මක සාවද්‍ය ප්‍රකාශනයන්ගේ අවදානම් හඳුනාගැනීමේදී හා තක්සේරු කිරීමේදී අවස්ථාවෝචිතව උචිත විගණන පටිපාටි සැලසුම් කිරීමෙන් වංචා හෝ වැරදි හේතුවෙන් ඇතිවන්නා වූ අවදානම් මහහරවා ගැනීමට, ප්‍රමාණවත් සහ සුදුසු විගණන සාක්ෂි ලබා ගැනීම මාගේ මතයට පදනම් වේ. ප්‍රමාණාත්මක සාවද්‍ය ප්‍රකාශනයන්ගෙන් සිදුවන බලපෑමට වඩා වංචාවකින් සිදු වන්නා වූ බලපෑම ප්‍රබල වන අතර, දුස්සන්ධානය, ව්‍යාජ ලේඛන සැකසීම, චේතනාන්විත මහහැරීම හෝ අභ්‍යන්තර පාලනයන් මහහැරීම වංචාවක් ඇතිවීමට හේතුවේ.

- අවස්ථාවෝචිතව උචිත විගණන පටිපාටි සැලසුම් කිරීම පිණිස යෝජනා ක්‍රමයේ අභ්‍යන්තර පාලනය සම්බන්ධයෙන් අවබෝධයක් ලබා ගන්නා ලද නමුත්, අභ්‍යන්තර පාලනයේ සඵලදායීත්වය පිළිබඳ මතයක් ප්‍රකාශ කිරීමට අදහස් නොකරයි.

- භාවිතා කරන ලද ගිණුම්කරන ප්‍රතිපත්තිවල සහ ගිණුම්කරන ඇස්තමේන්තු වල සාධාරණත්වය සහ කළමනාකරණය විසින් කරන ලද සම්බන්ධිත හෙලිදරව් කිරීම්වල යෝග්‍යතාවය අගයන ලදී.

- සිද්ධීන් හෝ තත්ත්වයන් හේතුවෙන් යෝජනා ක්‍රමයේ අඛණ්ඩ පැවැත්ම පිළිබඳ ප්‍රමාණාත්මක අවිනිශ්චිතතාවයක් තිබේද යන්න සම්බන්ධයෙන් ලබාගත් විගණන සාක්ෂි මත පදනම්ව ගිණුම්කරණය සඳහා ආයතනයේ අඛණ්ඩ පැවැත්ම පිළිබඳ පදනම යොදා ගැනීමේ අදාලත්වය තීරණය කරන ලදී. ප්‍රමාණවත් අවිනිශ්චිතතාවයක් ඇති බවට මා නිගමනය කරන්නේ නම් මූල්‍ය ප්‍රකාශනවල ඒ සම්බන්ධයෙන් වූ හෙළිදරව්කිරීම් වලට මාගේ විගණන වාර්තාවේ අවධානය යොමු කළ යුතු අතර, එම හෙළිදරව්කිරීම් ප්‍රමාණවත් නොවන්නේ නම් මාගේ මතය විකරණය කළ යුතුය. කෙසේ වුවද, අනාගත සිද්ධීන් හෝ තත්ත්වයන් මත අඛණ්ඩ පැවැත්ම අවසන් වීමට හැකිය.

- හෙළිදරව් කිරීම් ඇතුළත් මූල්‍ය ප්‍රකාශනවල ඉදිරිපත් කිරීම, ව්‍යුහය සහ අන්තර්ගතය ඇගයීමට ලක්කල අතර ඒ සඳහා පාදක වූ ගනුදෙනු හා සිද්ධීන් උචිත හා සාධාරණ අයුරින් මූල්‍ය ප්‍රකාශනවල ඇතුළත් බව අගයන ලදී.

මාගේ විගණනය තුළදී හඳුනාගත් වැදගත් විගණන සොයාගැනීම්, ප්‍රධාන අභ්‍යන්තර පාලන දුර්වලතා හා අනෙකුත් කරුණු පිළිබඳව පාලනය කරනු ලබන පාර්ශවයන් දැනුවත් කරන ලදී.

2. වෙනත් නෛතික හා නියාමන අවශ්‍යතා පිළිබඳ වාර්තාව

2018 අංක 19 දරන ජාතික විගණන පනතේ පහත සඳහන් අවශ්‍යතාවයන් සම්බන්ධයෙන් විශේෂ ප්‍රතිපාදන ඇතුලත් වේ .

- 2018 අංක 19 දරණ ජාතික විගණන පනතේ 12 (අ) වගන්තියේ සඳහන් අවශ්‍යතාවන් අනුව, මාගේ වාර්තාවේ තත්ත්වාගණනය කළ මතය සඳහා පදනම කොටසේ විස්තර කර ඇති කරුණු වලින් වන බලපෑම හැර, විගණනය සඳහා අවශ්‍ය සියලු තොරතුරු සහ පැහැදිලි කිරීම් මා විසින් ලබාගන්නා ලද අතර, මාගේ පරීක්ෂණයෙන් පෙනී යන ආකාරයට නිසි මූල්‍ය වාර්තා යෝජනා ක්‍රමය පවත්වාගෙන ගොස් තිබුණි.

- 2018 අංක 19 දරණ ජාතික විගණන පනතේ 6 (1) (ඈ) (III) වගන්තියේ සඳහන් අවශ්‍යතාවය අනුව යෝජනා ක්‍රමයේ ඉදිරිපත් කරන ලද මූල්‍ය ප්‍රකාශන ඉකුත් වර්ෂය සමඟ අනුරූප වේ.

- 2018 අංක 19 දරණ ජාතික විගණන පනතේ 6 (i) (ඇ) (iv) වගන්තියේ සඳහන් අවශ්‍යතාවය අනුව ඉකුත් වර්ෂයේදී මා විසින් සිදුකරන ලද නිර්දේශයන් ඉදිරිපත් කරන ලද මූල්‍ය ප්‍රකාශනවල ඇතුළත්ව ඇත.

අනුගමනය කරන ලද ක්‍රියාමාර්ග සහ ලබා ගන්නා ලද සාක්ෂි මත හා ප්‍රමාණාත්මක කරුණුවලට සීමා කිරීම තුල, පහත සඳහන් ප්‍රකාශ කිරීමට තරම් කිසිවක් මාගේ අවධානයට ලක් නොවීය.

- 2018 අංක 19 දරණ ජාතික විගණන පනතේ 12 (ඇ) වගන්තියේ සඳහන් අවශ්‍යතාවය අනුව යෝජනා ක්‍රමයේ පාලක මණ්ඩලයේ යම් සාමාජිකයෙකුට යෝජනා ක්‍රමය සම්බන්ධවී යම් ගිවිසුමක් සම්බන්ධයෙන් සෘජුව හෝ අන්‍යාකාරයකින් සාමාන්‍ය ව්‍යාපාරික තත්වයෙන් බැහැරව සම්බන්ධයක් ඇති බව.

- 2018 අංක 19 දරණ ජාතික විගණන පනතේ 12 (ඊ) වගන්තියේ සඳහන් අවශ්‍යතාවය අනුව පහත සඳහන් නිරීක්ෂණ හැර යම් අදාල ලිඛිත නීතියකට හෝ යෝජනා ක්‍රමයේ පාලක මණ්ඩලය විසින් නිකුත් කරන ලද වෙනත් පොදු හෝ විශේෂ විධානවලට අනුකූල නොවන ලෙස ක්‍රියා කර ඇති බව.

	නීතිරීති / විධානයට යොමුව	**විස්තරය**
(අ)	**1990 අංක 23 දරන ධීවර විශ්‍රාම වැටුප් හා සමාජ ආරක්ෂණ ප්‍රතිලාභ යෝජනා ක්‍රම පනත**	
	(i) 16 වගන්තිය	යම් දායකයෙකු වෙත නිකුත් කර ඇති සහතික යටතේ ප්‍රතිලාභ අහිමි වී ඇති අවස්ථාවක ඒ බව දැන්වීමක් එම දායකයා වෙත නිකුත් කරනු ලැබිය යුතුය. එසේ නොදැන්වීම හේතුවෙන් වාරික නොගෙවීම මත අවලංගු වූ සහතිකයක් නැවත වලංගු කරවා ගැනීමට සමාලෝචිත වර්ෂය තුළ සාමාජිකයන් 35 දෙනකුට තිබූ අවස්ථාව මහහැරී තිබුණි.
	(ii) 20 වගන්තිය	මණ්ඩලයේ උපදේශක කාරක සභාව, සාමාජිකයන් 12 දෙනෙකුගෙන් සමන්විත විය යුතු වුවද 2018 වර්ෂය වෙනුවෙන් සාමාජිකයන් නව දෙනෙකු පමණක් පත්කර තිබුණි.

- 2018 අංක 19 දරණ ජාතික විගණන පනතේ 12 (උ) වගන්තියේ සඳහන් අවශ්‍යතාවය අනුව යෝජනා ක්‍රමයේ බලතල , කර්තව්‍ය සහ කාර්යයන්ට අනුකූල නොවන ලෙස කටයුතු කර ඇති බව.

- 2018 අංක 19 දරණ ජාතික විගණන පනතේ 12 (ඌ) වගන්තියේ සඳහන් අවශ්‍යතාවය අනුව පහත සඳහන් නිරීක්ෂණ හැර යෝජනා ක්‍රමයේ සම්පත් සකසුරුවම් ලෙස, කාර්යක්ෂම ලෙස සහ ඵලදායී ලෙස කාලසීමාවන් තුළ අදාළ නීතිරීති වලට අනුකූලව ප්‍රසම්පාදනය කර භාවිතා කර නොමැති බව

  2011 ජනවාරි සිට විශ්‍රාම ගිය සිවිරයන් 95 දෙනෙකුට 2017 ජනවාරි සිට විශ්‍රාම වැටුප් ගණනය කර ගෙවීම් කර තිබුණද 2011 ජනවාරි සිට 2016 දෙසැම්බර් දක්වා කාලයට අදාලව ගෙවිය යුතු රු.2,793,811 ක විශ්‍රාම වැටුප් ප්‍රමාණයක් සමාලෝචිත වර්ෂය අවසන් වන විටත් ගෙවීම් කිරීමට කටයුතු කර නොතිබුණි.

ඩබ්ලිව්.පී.සී.වික්‍රමරත්න
විගණකාධිපති

කෘෂිකාර්මික හා ගොවිජන රක්ෂණ මණ්ඩලය
கமத்தொழில் மற்றும் கமநலக் காப்புறுதிச் சபை
AGRICULTURAL AND AGRARIAN INSURANCE BOARD

විදුලි පණිවිඩ තැපෑල Telegrams: රක්ෂණ ரக்ஷண Rakshana

117, සුභද්‍රාරාම පාර, ගංගොඩවිල, නුගේගොඩ

මගේ අංකය எமது இலக்கம் My Ref. No. 2017/4/5/මු/ර/2

ඔබේ අංකය உமது இலக்கம் Your Ref. No.

දිනය திகதி Date 2019.05.23

විගණන අධිකාරී,
විගණකාධිපති දෙපාර්තමේන්තුව,
කොළඹ.

විගණන විමසුම සඳහා පිළිතුරු සැපයීම.

කෘෂිකාර්මික හා ගොවිජන රක්ෂණ යෝජනා ක්‍රමයේ 2018 දෙසැම්බර් 31 දිනෙන් අවසන් වර්ෂය සඳහා වූ මූල්‍ය ප්‍රකාශන පිළිබඳව 2018 අංක 19 දරණ ජාතික විගණන පනතේ 12 වන වගන්තිය ප්‍රකාරව විගණකාධිපති වාර්තාව සඳහා පිළිතුරු මේ සමග ඉදිරිපත් කරමි.

සුමිත් වර්ණාකුලසුරිය
සභාපති
කෘෂිකාර්මික හා ගොවිජන රක්ෂණ මණ්ඩලය
අංක. 117, සුභද්‍රාරාම පාර,
ගංගොඩවිල,
නුගේගොඩ.

සභාපති,
කෘෂිකාර්මික හා ගොවිජන රක්ෂණ මණ්ඩලය.

දුරකථන தொலைபேசி Telephones
ෆැක්ස් பெக்ஸ் Fax

සභාපති தலைவர்	අධ්‍යක්ෂ	ප්‍රධාන කාර්යාලය தலைமையகம்
011-2812571	011-5732397	011-5384000
011-2812572	011-2812574	
011-2812573		

කෘෂිකාර්මික හා ගොවිජන රක්ෂණ යෝජනා ක්‍රමයේ 2018 දෙසැම්බර් 31 දිනෙන් අවසන් වර්ෂය සඳහා වූ මූල්‍ය ප්‍රකාශන පිළිබඳව 2018 අංක 19දරණ ජාතික විගණන පනතේ 12 වනවගන්තිය ප්‍රකාරව විගණකාධිපති වාර්තාව සඳහා පිළිතුරු.

1. මූල්‍ය ප්‍රකාශන

1.1 මතය

1.2 තත්වාගණනය කල මතය සඳහා පදනම.

1.2.1 ශ්‍රී ලංකා ගිණුම්කරණ ප්‍රමිති වලින් බැහැරවීම්.

(අ) ස්ථාවර වත්කම් ගිණුම් ගත කිරීමේදී මණ්ඩලයේ ප්‍රතිපත්තිය වන්නේ පිරිවැය අගය මත වත්කම් ගිණුම්ගත කිරීමයි. ඒ අනුව සියළුම ස්ථාවර වත්කම් නිසි පරිදි ගිණුම් ගත කර ඇති අතර, මේ වන විට සියළුම වාහන සඳහා වර්ථමාන වෙළඳපල අගය, මත පදනම්ව තක්සේරු වාර්තාවක් ලබාගෙන ඇති අතර, ඉදිරි වර්ෂයේදී අදාල ගැලපීම් සිදු කිරීමට බලාපොරොත්තු වේ.

(ආ) ගොවීන්ගේ මරණ හා බෙලහීන පාරිතෝෂික ගෙවීම සඳහා වෙන් කිරීම ගොවි විශ්‍රාම වැටුප් අරමුදල මගින් ගණනය කොට ගොවීන්ගේ මරණ හා බෙලහීන පාරිතෝෂික අරමුදලට බැර කරන අතර, ඊට අදාල තොරතුරු ජ'නල් සටහන් අංක43 මගින් අනාවරණය කර ඇත.

1.2.2 ගිණුම්කරණ දෝෂ

(අ) මහියංගනය, ඇඹිලිපිටිය හා අනුරාධපුරය යන නිල නිවාසයන්හි ඉඩම් වල වටිනාකම හා ඇඹිලිපිටිය නිල නිවාසයේ වටිනාකම තක්සේරු කර ගැනීම සම්බන්ධයෙන් මේ වන විට දිස්ත්‍රික් නියෝජ්‍ය/ සහකාර අධ්‍යක්ෂකවරුන් සමග සාකච්ඡා කර අවශ්‍ය කටයුතු ආරම්භ කර ඇති අතර, කඩිනමින් එම කටයුතු අවසාන කර තක්සේරු වටිනාකම ගිණුම්ගත කිරීමට කටයුතු කරනු ලැබේ.

(ආ) මෙමරථ ඉදිරි වර්ෂයේදී දේපල පිරියත උපකරණ යටතේ ගිණුම්තුල ඇතුලත් කිරීමට කටයුතු කරනු ලබන අතර, මේ වන විට තක්සේරු වාර්තා ලබාගෙන ඇත.

1.2.3 ලැබිය යුතු හා ගෙවිය යුතු ගිණුම්

(අ) මණ්ඩලයේ සේවයෙන් ඉවත් වී ගිය/ විශ්‍රාම ගිය නිළධාරීන්ගේ, ගෙවීම් පැහැර හැර ඇති ණය ශේෂයන් හා පොළී මුදල් අයකර ගැනීම සඳහා එන්තරවාසි යවා ඇති අතර, ඒ අනුව ගෙවීම් නොකලහොත් ඉදිරියේදී ඒ සඳහා අධිකරණ ක්‍රියාමාර්ග ගැනීමට නියමිතය. තවද, මෙසේ පැහැර හැර තිබූ බොහෝ නිලධාරීන්ගේ ණය ශේෂයන් ඔවුන් සේවක අර්ථසාධක අරමුදල් ලබාගැනීම සඳහා අවශ්‍ය ලිපිලේඛණ ලබාගැනීමට මණ්ඩලය වෙත පැමිණෙන අවස්ථාවලදී අයකර ගැනීමට කටයුතු කල අතර, අනෙකුත් නිලධාරීන්ගේ ණය ශේෂයන් ඇපකරුවන් මගින් අයකර ගැනීමටත් කටයුතු කරමින් පවතී.

(ආ) මණ්ඩලයට විවිධ පාර්ශවයන්ගෙන් ලැබිය යුතු රු. 708,337/- ක මෙම ශේෂය අදාල පාර්ශවයන්ගෙන් අයකර ගැනීම සඳහා දැනටමත් කටයුතු සිදුකරමින් පවතී.

(ඇ) 2018 වර්ෂයට අදාල රාජ්‍ය අයවැය ප්‍රතිපාදන වෙන් කිරීමේදී අනිවාර්යය වගා රක්ෂණය සඳහා වාර මුදල් ලෙස රු: මිලියන 2,200 ක් වෙන් කරන ලද අතර, එම වාර මුදලින් මණ්ඩලය වෙත නොලැබුණු වාරික මුදල වූ රු:1,762,120,000/- වාර මුදල් ඉල්ලා මහා භාණ්ඩාගාරයට ඉල්ලීම් ලිපි යවා ඇති අතර, එම මුදල් ලබාගැනීමට අවශ්‍ය දැනුවත් කිරීම් මහා භාණ්ඩාගාරයට ඉදිරිපත් කර ඇත. මහා භාණ්ඩාගාරය විසින් ඉදිරියේදී එම මුදල් ලබාදීමට කටයුතු කරන බව වාචිකව දන්වා ඇත.

1.3 **<u>මූල්‍ය ප්‍රකාශන පිළිබඳ කළමනාකරණයේ සහ පාලනය කරන පාර්ශවයන්ගේ වගකීම්.</u>**

1.4 **<u>මූල්‍ය ප්‍රකාශන විගණනය සම්බන්ධයෙන් විගණකගේ වගකීම.</u>**

2. **<u>වෙනත් නෛතික හා නියාමන අවශ්‍යතා පිළබඳ වාර්තාව.</u>**

(අ) මණ්ඩලයේ ව්‍යාපාරික ස්වභාවය අනුව, බොහෝ විට ක්ෂේත්‍ර රාජකාරී වල යෙදීමට සිදුවන අතර ගංවතුර, නියං හා වෙනත් ආපදාවන් සිදුවන අවස්ථාවන්හිදී මණ්ඩලයේ විධායක නිලධාරීන්ට වෙනත් දිස්ත්‍රික්ක වල රාජකාරී කටයුතු සඳහා නිරන්තරයෙන් සහභාගී වීමට සිදුවේ. මෙහිදී මෙම නිලධාරීන් වෙනත් දිස්ත්‍රික්ක වල රාජකාරී කටයුතු වල නියැලීමේදී නවාතැන් පහසුකම් සලසා ගතයුතු අතර, ඒ සඳහා ප්‍රමාණවත් මුදලක් ලබාදිය යුතු බැවින් අධ්‍යක්ෂ මණ්ඩල අනුමැතිය ඇතිව මෙම ගෙවීම් සිදුකරනු ලබයි. මෙලෙස නිසි පරිදි නවාතැන් පහසුකම් ලබා නොදෙන්නේ නම් එය මණ්ඩලයේ රාජකාරී කටයුතු වලට බාධාවක් වනු ඇත.

(ආ) රාජ්‍ය ව්‍යාපාර චක්‍රලේඛ අංක PED1/2015 දරණ චක්‍රලේඛයට අනුව ප්‍රවාහන පහසුකම් හිමි නිළධාරීන් සඳහා ප්‍රවාහන පහසුකම් සැපයීමට මණ්ඩලය සතුව භාවිතයේ පවතින වාහන ප්‍රමාණවත් නොවන බැවින් අධ්‍යක්ෂ මණ්ඩලයේ අනුමැතියට යටත්ව මෙම දීමනාව ලබාදී ඇත.

(අ) අදාල වත්කම් ප්‍රතිසංස්කරණය කර භාවිතා කිරීමට අවශ්‍ය පියවර ගනු ලැබේ.

(ආ) මෙම ඉඩම් වල අයිතිය නියමාකාරයෙන් පවරාගෙන දිස්ත්‍රික් කාර්යාල ඉදිකිරීම සඳහා අරමුදල් සපයාගෙන ඉදිකිරීමට කටයුතු කරනු ලැබේ.

(ඇ) 2015 වර්ෂය සඳහා බෙදා දීමට සැළසුම් කරන ලද මෙම ලිත් මැතිවරණ කාලසීමාව බැවින් බෙදාදීම නීතියට පටහැනි වීම නිසා බෙදා දීම අත්හිටුවා කාර්යාලය තුල ගබඩා කර ඇත. මේ පිළිබඳව සොයාබලා ඉදිරියේදී මෙම තොග ඉවත් කිරීමට අවශ්‍ය පියවර ගනු ලැබේ.

3. <u>අනෙකුත් විගණන නිරීක්ෂණ</u>

(අ) ශ්‍රී ලංකාවට මෑත වසර කිහිපයක් තිස්සේ බලපෑ ස්වාභාවික විපත් හේතුවෙන් කෘෂි රක්ෂණයට දැඩි බලපෑමක් එල්ල වූ අතර, එයින් ගොවියා මුදවා ගැනීම සඳහා අක්කරයකට ගෙවූ වන්දි මුදල රු. 10,000/- සිට රු. 40,000/- දක්වා වැඩිකල අතර, ඊට සමගාමීව රක්ෂණ වගකීමද වැඩිවී ඇත. මෙම ප්‍රතිරක්ෂණ ක්‍රියාවලියේදී අනිවාර්යය වගා රක්ෂණයට අයත් වන භෝග වගාවන්හි (වී , බඩඉරිහු සෝයා ලොකු එෑණු අර්තාපල්) 2018 වර්ෂය තුළ දළ වගා වපසරිය අක්කර 2,751,244 ක් ලෙස සලකා ඇත. මහ බැංකු වාර්තා අනුව අපේක්ෂිත වගා හානි වපසරිය දළ වශයෙන් වගාවෙන් 15% ක් සේ සලකා රජයේ වගකීම තීරණය කර ඇත. ඒ අනුව හානි විය හැකි වගා වපසරිය අක්කර 412,686 ක් සේ සලකා ඇත. මෙම අක්කර ප්‍රමාණය සඳහා මුළු වගකීම මිලියන 82537 ක් සේ සලකා ඇත. එය පහත පරිදි වේ.

භෝගය	වපසරිය (අක්කර)	රක්ෂිත මුදල (රු:)	මුළු වගකීම (රු:මිලි)
වී	2,500,000	30,000	75,000
බඩඉරිහු	174,928	30,000	5,242
සෝයා	15,958	30,000	4,787
මිරිස්	32,573	30,000	9,771
ලොකු එෑණු	14,045	30,000	4,213
අර්තාපල්	13,740	30,000	4,122
එකතුව			**82,537**

මෙම වගා වපසරියෙන් 15% ක් හානි වෙතැයි අපේක්ෂා කර ඇති අතර, සියළු හානි සාමාන්‍යයෙන් වගාවේ දෙවන අවස්ථාවේ සිදුවිය හැකිය යන පදනමින් මුළු රක්ෂණ වගකීම රු: මිලියන 7,500 ක් සේ සලකා ඇත. මෙය මහ බැංකු වාර්තාවට අනුව රු: මිලියන 15,000/කි. (82537x 15% = 12380 x 60%)

මුළු වගකීම මිලියන	=	82,537
විය හැකි හානි ප්‍රමාණය 15%ක් මිලියන	=	12,380
හානි අවස්ථාව උපකල්පන මත දෙවන අවස්ථාව	=	60%
අපේක්ෂිත වගකීම	=	රු: මිලියන (12,380 x60=7,500)

මේ අනුව, රක්ෂණ වගකීම අධි තක්සේරුවීමක් සිදුවී නොමැත.

(ආ) පැවති දේශගුණික තත්වය තුල දැඩි අවධානමක් හටගෙන තිබුණු බැවින් හා මෙම තත්වයෙහි පෙර පැවති කන්න හා සසඳන විට දැඩි අවධානමක් ඇති බැවින් ප්‍රතිරක්ෂණය ලබාගෙන ඇත.

මෙම ප්‍රතිරක්ෂණය සඳහා පදනම් වුයේ රක්ෂණ ක්‍රියාපටිපාටියට අනුව පුරෝකථනය කරන ලද වගකීමකි. එසේ බලාපොරොත්තු වූ පරිදි හානියක් සිදු වුයේ නම් ප්‍රතිරක්ෂණයෙන් හානි පුරණය කිරීමට හැකිවනු ඇත. මෙම ප්‍රතිරක්ෂණය ලබා ගැනීමේදී කැබිනට් මණ්ඩලය අනුමත ටෙන්ඩර් මණ්ඩලයක් මඟින් හා ක්ෂේත්‍රයේ ප්‍රවීණයන්ගෙන් සැදුම්ලත් තාක්ෂණික කමිටුවක් මඟින් මෙය සිදු කිරීමට කටයුතු කර ඇති අතර රක්ෂණ ක්‍රමවේදය තුළ කටයුතු කර ඇති නිසා මෙම වාරික මුදල නිෂ්කාර්යය වියදමක් ලෙස හඳුනා ගත නොහැක.

(ඇ) මෙම දත්ත සමග සසඳා ගොවීන් වෙත හානි අයදුම්පත් ඉදිරිපත් කිරීමට කටයුතු ආරම්භ කලද විශාල වශයෙන් හානි වාර්තාවීමත් සමග ප්‍රායෝගිකව එම කාර්යය සිදුකිරීමට නොහැකිවීම මත එය ක්‍රියාත්මක නොකල අතර, හානි දැනුම් දීම් විස්තර වන්දි ගෙවීම සඳහා යොදාගන්නා ලදී.

(ඈ) ගෙවීම් ප්‍රතික්ෂේපිත වූ ගොවීන් සඳහා සංශෝධිත ලේඛණ සකස් කර එවන ලෙස ගොවිජන සේවා මධ්‍යස්ථාන හා දිස්ත්‍රික් කාර්යාල දැනුවත් කර ඇති අතර, එසේ ලැබුණු සංශෝධිත ලේඛණ සඳහා ගෙවා ඇත. එසේ ලැබෙන නිවැරදි ලේඛණ ලද වහාම ගෙවීම් කටයුතු සිදු කරනු ලැබේ.

(ඉ) මෙම දත්තයන් පදනම් කරගෙන හා පොහොර සහනාධාරය ලබා දුන් ගොවීන්ගේ ලේඛණය පදනම් කරගෙන ගොවීන්ගේ තොරතුරු වන්දි ගණනය කිරීමට අදාල දත්ත පද්ධතිය සකස් කිරීමට අදාල කරගෙන ඇත.

(ඊ) 2016 වර්ෂයේ පටන් දිවයිනට බලපෑ නියං තත්වය නිසා පීඩාවට පත්වූ ගොවීන් හට වන්දි ගෙවීම් සිදුකරන ලදී. මෙහිදී හානිවූ ගොවිබිම් පරීක්ෂා කොට, නිර්දේශ කර අනුමත කිරීමේ වගකීම ගොවිජන සංවර්ධන දෙපාර්තමේන්තුවේ දිස්ත්‍රික් සහකාර කොමසාරිස්වරයා ගොවිජන සේවා මධ්‍යස්ථාන වල සංවර්ධන නිලධාරීන් හා කෘෂි පර්යේෂණ නිෂ්පාදන සහකාර නිලධාරීන් විසින් සිදු කරන ලද අතර, අවසානයේ දිස්ත්‍රික් ලේකම්වරයාගේද අනුමැතිය මෙම ලේඛණ සඳහා හිමි වී ඇත. විගණන විමසුමේ සඳහන් වන්දි ගෙවීම් වලට අදාලව හානි වූ වගා බිම් ද්විගණනය වී නොමැත. මෙම වන්දි ලේඛණයට අදාලව ගොවි බිම, ගොවියා, ඉඩමේ අයිතිය හා බැංකුව හඳුනා ගැනීම සඳහා ගොවිජන සේවා මධ්‍යස්ථාන මඟින් භාවිතා කරන ලද මූලික ලේඛණය වන ඉල්ලුම් පත්‍ර අංකය (DO Serial No) පරීක්ෂා කිරීමේදී වෙනම මූලික ලේඛණ ඇති බව තහවුරු විය. මෙම ගොවීන් සඳහා ගෙවීම් කිරීමේදී ජාතික හැඳුනුම්පත් අංකයෙහි සුළු සුළු වෙනස්වීම් පැවතීම නිසා ඉහත තත්වය පැන නැඟී ඇති අතර, චක්‍රලේඛණ වල සඳහන් පරිදි පොහොර සහනාධාර ගෙවීම සඳහා යොදා ගන්නා ක්‍රමවේදයම හා එම දත්ත පද්ධතිය මඟින් ගෙවීම් කිරීම සිදුකර ඇත.

(උ) අවශ්‍ය සේවක සංඛ්‍යාව බඳවා ගැනීම සඳහා කළමනාකරණ සේවා දෙපාර්තමේන්තුවේ අනුමැතිය ඉල්ලා යවා ඇති අතර අනුමැතිය ලද වහාම නිසි ක්‍රියාපටිපාටිය අනුගමනය කරමින් බඳවා ගැනීම් සිදුකරනු ලැබේ.

කෘෂිකාර්මික හා ගොවිජන රක්ෂණ මණ්ඩලය
கமத்தொழில் மற்றும் கமநலக் காப்புறுதிச் சபை
AGRICULTURAL AND AGRARIAN INSURANCE BOARD

විදුලි පණිවිඩ தந்தி Telegrams රක්ෂණ ரக்ஷண Rakshana
117, සුභද්‍රාරාම පාර, ගංගොඩවිල, නුගේගොඩ

මගේ අංකය எமது இலக்கம் My Ref. No. 2018/4/5/මු/ගො /2

ඔබේ අංකය உமது இலக்கம் Your Ref. No.

දිනය திகதி Date 2019.04.10

විගණන අධිකාරී,
විගණකාධිපති දෙපාර්තමේන්තුව,
කොළඹ.

2018 වර්ෂයේ ගොවි විශ්‍රාම වැටුප් යෝජනා ක්‍රමයට අදාලව ඉදිරිපත් කරන ලද, 2018 අංක 19 දරණ ජාතික විගණන පනතේ 12 වන වගන්තිය ප්‍රකාරව විගණකාධිපති වාර්තාව සඳහා පිළිතුරු සැපයීම.

2018 වර්ෂයේ ගොවි විශ්‍රාම වැටුප් යෝජනා ක්‍රමයට අදාලව ඉදිරිපත් කරන ලද 2018 අංක 19 දරණ ජාතික විගණන පනතේ 12 වන වගන්තිය ප්‍රකාරව විගණකාධිපති වාර්තාව සඳහා පිළිතුරු මේ සමග ඉදිරිපත් කරමි.

සභාපති,
කෘෂිකාර්මික හා ගොවිජන රක්ෂණ මණ්ඩලය.

සුමිත් වර්ණකුලසූරිය
සභාපති
කෘෂිකාර්මික හා ගොවිජන රක්ෂණ මණ්ඩලය
අංක. 117, සුභද්‍රාරාම පාර,
ගංගොඩවිල,
නුගේගොඩ.

දුරකථන தொலைபேசி Telephones
ෆැක්ස් பெக்ஸ் Fax

සභාපති தலைவர்	අධ්‍යක්ෂ	ප්‍රධාන කාර්යාලය தலைமையகம்
011-2812571	011-5732397	011-5384000
011-2812572	011-2812574	
011-2812573		

<u>ගොවි විශ්‍රාම වැටුප් යෝජනා ක්‍රමයේ 2018 දෙසැම්බර් 31 දිනෙන් අවසන් වර්ෂය සඳහා වූ මූල්‍ය ප්‍රකාශන පිළිබඳව 2018 අංක 19 දරණ ජාතික විගණන පනතේ 12 වනවගන්තිය ප්‍රකාරව විගණකාධිපති වාර්තාව සඳහා පිළිතුරු.</u>

1. <u>මූල්‍ය ප්‍රකාශන</u>

1.1 <u>තත්වාගණනය කල මතය</u>

1.2 <u>තත්වාගණනය කල මතය සඳහා පදනම</u>

1.2.1 <u>ශ්‍රී ලංකා ගිණුම්කරණ ප්‍රමිති වලින් බැහැර වීම්.</u>

(අ) මණ්ඩලයේ මෝටර් රථ ප්‍රත්‍යාගණනය කිරීම මේවන විට ආරම්භ කර ඇති අතර, ඉදිරි වර්ෂයේදී අදාල ගැලපුම් සිදුකිරීමට අපේක්ෂා කෙරේ.

(ආ) එක්සත් ජාතීන්ගේ ආහාර හා කෘෂිකාර්මික සංවිධානය මගින් ලබාදුන් මූල්‍ය ආධාරයක් වන මෙම මුදල ඉදිරි වර්ෂයේදී ක්‍රමක්ෂය කිරීමට කටයුතු කරනු ලැබේ.

(ඇ) 2007 වර්ෂයේදී ගොවි විශ්‍රාම වැටුප් යෝජනා ක්‍රමයේ වගකීම පිළිබඳ සිදු කරන ලද ආයුගණක තක්සේරුව පදනම් කරගෙන විශ්‍රාම වැටුප් වගකීම ගිණුම් ගත කර ඇත. මෙම විශ්‍රාම වැටුප් යෝජනා ක්‍රමය ස්වයං මූල්‍ය පදනමකින් යුක්ත නොවන බැවින් ඉදිරියේදී මෙම යෝජනා ක්‍රමය ප්‍රතිව්‍යුහගත කර නිසි පරිදි වගකීම තක්සේරු කිරීමට කටයුතු කරනු ලැබේ.

1.2.2 <u>යෝජනා ක්‍රමයේ අඛණ්ඩ පැවැත්ම.</u>

අංක 153/49 දරණ අති විශේෂ ගැසට් පත්‍රය මගින් ගොවි විශ්‍රාම වැටුප් යෝජනා ක්‍රමය සංශෝධනය කිරීමට කටයුතු කර ඇති අතර ස්වයං මූල්‍ය පදනමකින් පවත්වාගෙන යා හැකි නව ගොවි විශ්‍රාම වැටුප් යෝජනා ක්‍රමයක් එමගින් හඳුන්වාදෙන ලදී. ගොවි විශ්‍රාම වැටුප් අරමුදල ශූන්‍ය වුවද විශ්‍රාම වැටුප් ගෙවීම සඳහා භාණ්ඩාගාර ප්‍රතිපාදන ලබා ගැනීමට අවශ්‍ය කටයුතු සිදු කර ඇත. ගොඩ නැගී ඇති විශ්‍රාම වැටුප් වගකීමට සාපේක්ෂව අරමුදල ගොඩනැගීම සඳහා මහා භාණ්ඩාගාරය වෙත දැනටමත් අවශ්‍ය වාර්තාවන් ඉදිරිපත් කර ඇති අතර, මහා භාණ්ඩාගාරයේ අනුමැතිය ලැබීමෙන් පසු අවශ්‍ය කටයුතු සිදු කිරීමට බලාපොරොත්තු වේ.

1.3 <u>මූල්‍ය ප්‍රකාශන පිළිබඳ කළමනාකරණයේ සහ පාලනය කරන පාර්ශවයන්ගේ වගකීම්.</u>

1.4 <u>මූල්‍ය ප්‍රකාශන විගණනය සම්බන්ධයෙන් විගණකගේ වගකීම.</u>

2. <u>වෙනත් නෛතික හා නියාමන අවශ්‍යතා පිළිබඳ වාර්තාව.</u>

<u>නීතිරීති, විධාන වලට යොමුව</u>

(අ) **<u>15 (2), (3) වගන්ති</u>**

ගොවි විශ්‍රාම වැටුප් යෝජනා ක්‍රමයේ දායක වී ඇති ගොවීන් අඛණ්ඩව වාරික 05 ක් ගෙවීම පැහැර හැරියහොත් ඔවුන්ගේ දායකත්වය අවලංගු වන අතර ඒ පිළිබඳව අවශ්‍ය දැනුවත් කිරීම් සිදු කර ඇත. එසේ දායකත්වය අවසන් වූ ගොවීන්ගේ ගෙවූ වාර මුදල් ඔවුන්ගේ වයස 60 සම්පූර්ණ වන අවස්ථාවේදී ප්‍රතිපූර්ණය කිරීමට කටයුතු කරනු ලැබේ.

(ආ) **<u>20 වගන්තිය</u>**

ගොවි ධීවර ප්‍රජාව වෙනුවෙන් නව විශ්‍රාම වැටුප් යෝජනා ක්‍රමයක් ආරම්භ කිරීම සඳහා මේ වන විට අමාත්‍ය මණ්ඩලය වෙත සංදේශයක් ඉදිරිපත් කර ඇත. එහිදී තවදුරටත් මෙම යෝජනා ක්‍රම විශ්ලේෂණය කර අමාත්‍ය මණ්ඩලයට උපදෙස් ලබාදීම සඳහා විද්වත් කමිටුවක් පත්කර ඇත. එයට සමගාමීව මණ්ඩලයේ උපදේශක කාරක සභාවේ මේ වන විට පත්කර නොමැති සාමාජිකයින් පත් කොට එම කාරක සභාව රැස්කර මෙම යෝජනා ඉදිරිපත් කිරීමට අපේක්ෂා කෙරේ.

(අ) 20,000 කට අධික ගොවීන් සංඛ්‍යාවක් විශ්‍රාම වැටුප් ලැබීම සඳහා පොරොත්තු ලේඛණයේ සිටි බැවින් එම ගොවීන් කඩිනමින් විශ්‍රාම වැටුප් ගෙවීම සඳහා විශ්‍රාම වැටුප් ලේඛණයට ඇතුලත් කිරීමට අවශ්‍ය පියවර ගන්නා ලදී. මෙම නිසා පොරොත්තු ලේඛණයේ සිටි ගොවීන් 20,503 කට විශ්‍රාම වැටුප් ගෙවීමට හැකියාව ලැබී ඇත. ඉදිරියේදී කිසිම හිඟ මුදලක් ඇති නොවන පරිදි විශ්‍රාම වැටුප් හිමිකම ලබන අවස්ථාවේදීම විශ්‍රාම වැටුප් ලේඛණයට ඇතුලත් කිරීමට අවශ්‍ය කටයුතු සිදුකරමින් පවතී. මෙම හිඟ මුදල භාණ්ඩාගාර ප්‍රතිපාදනයන් අනුව ඉදිරියේදී ක්‍රමිකව ගෙවීමට කටයුතු කරනු ලබන අතර, හිඟ විශ්‍රාම වැටුප් මූල්‍ය ප්‍රකාශනවල ගෙවිය යුතු විශ්‍රාම වැටුප් ලෙස ගිණුම් ගත කර ඇති අතර, ගෙවනු ලබන අවස්ථාවේදී එකී වගකීමෙන් ඉවත් කරනු ලැබේ.

(ආ) දායකයින් පිළිබඳ සියළු තොරතුරු පරිගණක ගත කරමින් පරිගණක පද්ධතිය වැඩි දියුණු කිරීමට අවශ්‍ය පියවර ගැනීමට බලාපොරොත්තු වේ.

කෘෂිකාර්මික හා ගොවිජන රක්ෂණ මණ්ඩලය
கமத்தொழில் மற்றும் கமநலக் காப்புறுதிச் சபை
AGRICULTURAL AND AGRARIAN INSURANCE BOARD

විදුලි පණිවිඩ තන්ති Telegrams: රක්ෂණ ரக்ஷண Rakshana

117, සුභද්‍රාරාම පාර, ගංගොඩවිල, නුගේගොඩ

මගේ අංකය எமது இலக்கம் My Ref. No. 2018/4/5/මු/සී/2

ඔබේ අංකය உமது இலக்கம் Your Ref. No.

දිනය திகதி Date 2019.06.06

විගණන අධිකාරී,
විගණකාධිපති දෙපාර්තමේන්තුව,
කොළඹ.

<u>විගණන විමසුම සඳහා පිළිතුරු සැපයීම.</u>

අංක AGL/E/FISH/2018/AQ/01 දරණ 2019/04/04 දිනැති 'සීවර විශ්‍රාම වැටුප් සහ සමාජ ආරක්ෂණ ප්‍රතිලාභ යෝජනා ක්‍රමය - 2018 වර්ෂයේ මූල්‍ය කාර්ය සාධන පරීක්ෂාව සම්බන්ධ විගණන විමසුම සඳහා පිළිතුරු මේ සමග ඉදිරිපත් කරමි.

සුමිත් වර්ණකුලසූරිය
සභාපති
කෘෂිකාර්මික හා ගොවිජන රක්ෂණ මණ්ඩලය
අංක. 117, සුභද්‍රාරාම පාර,
ගංගොඩවිල,
නුගේගොඩ.

සභාපති,
කෘෂිකාර්මික හා ගොවිජන රක්ෂණ මණ්ඩලය.

දුරකථන தொலைபேசி Telephones

සභාපති தலைவர்	අධ්‍යක්ෂ	ප්‍රධාන කාර්යාලය தலைமையகம்
011-2812571	011-5732397	011-5384000

ෆැක්ස් பெக்ஸ் Fax

011-2812572	011-2812574	
011-2812573		

2018 වර්ෂයේ ධීවර විශ්‍රාම වැටුප් සහ සමාජ ආරක්ෂණ ප්‍රතිලාභ යෝජනා ක්‍රමයට අදාලව ඉදිරිපත් කරන ලද, 2018 අංක 19 දරණ ජාතික විගණන පනතේ 12 වනවගන්තිය ප්‍රකාරව විගණකාධිපති වාර්තාව සඳහා පිළිතුරු සැපයීම.

1. මූල්‍ය ප්‍රකාශන

1.1 තත්වාගණනය කල මතය

1.2 තත්වාගණනය කල මතය සඳහා පදනම

(අ) ශ්‍රී ලංකා ගිණුම්කරණ ප්‍රමිති වලින් බැහැරවීම්

2007 වර්ෂයේදී ධීවර විශ්‍රාම වැටුප් යෝජනා ක්‍රමයේ වගකීම පිළිබඳ සිදු කරන ලද ආයුගණක තක්සේරුව පදනම් කරගෙන විශ්‍රාම වැටුප් වගකීම ගිණුම් ගත කර ඇත. මෙම විශ්‍රාම වැටුප් යෝජනා ක්‍රමය ස්වයං මූල්‍ය පදනමකින් යුක්ත නොවන බැවින් ඉදිරියේදී මෙම යෝජනා ක්‍රමය ප්‍රතිව්‍යුහගත කර නිසි පරිදි වගකීම තක්සේරු කිරීමට කටයුතු කරනු ලැබේ.

(ආ) යෝජනා ක්‍රමයේ අඛණ්ඩ පැවැත්ම

ධීවර විශ්‍රාම වැටුප් යෝජනා ක්‍රමයේ අනාගත වගකීම ගිණුම්කරණ ප්‍රමිතීන්ට අනුකූලව මූල්‍ය වාර්තා වල හෙලිදරව් කර ඇත. මෙම යෝජනා ක්‍රමය මූල්‍ය ශක්‍යතාවයක් නොමැති රාජ්‍ය සහනාධාරය මත පදනම් වූ යෝජනා ක්‍රමයක් බැවින් මෙලෙස අනාගත වගකීම ඉහළ ගොස් ඇත. මෙම යෝජනා ක්‍රමය ප්‍රතිව්‍යුහගත කිරීම සඳහා දැනටමත් පත්කර ඇති විද්වත් කමිටුවේ නිර්දේශ ලද විගස ධීවර විශ්‍රාම වැටුප් යෝජනා ක්‍රමය ප්‍රතිව්‍යුහගත කොට මූල්‍ය ශක්‍යතාවයකින් යුතුව ක්‍රියාත්මක කිරීමට බලාපොරොත්තු වේ.

1.3 මූල්‍ය ප්‍රකාශන පිළිබඳ කළමනාකරණයේ සහ පාලනය කරන පාර්ශවයන්ගේ වගකීම්.

1.4 මූල්‍ය ප්‍රකාශන විගණනය සම්බන්ධයෙන් විගණකගේ වගකීම.

2. වෙනත් නෛතික හා නියාමනයන අවශ්‍යතා පිළිබඳ වාර්තාව

නීතිරීති/ විධානයට යොමුව

(අ) (i) 16 වගන්තිය

අඛණ්ඩව වාරික 10 ක් නොගෙවූ දායකයින්ගේ දායකත්වය අහෝසි වන බව යෝජනා ක්‍රමයට බැඳෙන අවස්ථාවේ ධීවරයින්ට පූර්ව දැනුම් දීමක් කර ඇත.

තවද, එසේ දායකත්වය අවලංගු වීම පිළිබඳව දැනුම් දීම ධීවර දෙපාර්තමේන්තුව මගින් සිදු කරනු ලබන අතර, දායකත්වය අවලංගු වූ ධීවරයින්ට ධීවර දෙපාර්තමේන්තුවේ දිස්ත්‍රික් කාර්යාල මගින් නව දායකයකු ලෙස නැවත ධීවර විශ්‍රාම වැටුප් යෝජනා ක්‍රමයට දායක වීමට හැකියාව ඇත.

(ii) **<u>20 වගන්තිය</u>**

ගොවි ධීවර ප්‍රජාව වෙනුවෙන් නව විශ්‍රාම වැටුප් යෝජනා ක්‍රමයක් ආරම්භ කිරීම සඳහා මේ වන විට අමාත්‍ය මණ්ඩලය වෙත සංදේශයක් ඉදිරිපත් කර ඇත. එහිදී තවදුරටත් මෙම යෝජනා ක්‍රම විශ්ලේෂණය කර අමාත්‍ය මණ්ඩලයට උපදෙස් ලබාදීම සඳහා විද්වත් කමිටුවක් පත්කර ඇත. එයට සමගාමීව මණ්ඩලයේ උපදේශක කාරක සභාවේ මේ වන විට පත්කර නොමැති සාමාජිකයින් පත් කොට එම කාරක සභාව රැස්කර මෙම යෝජනා ඉදිරිපත් කිරීමට අපේක්ෂා කෙරේ.

- දිගුකාලයක් ධීවර විශ්‍රාම වැටුප් ලබාගැනීම සඳහා අයදුම්පත් ඉදිරිපත් කිරීම පමාවී ඇති ධීවරයින් හට හිඟ විශ්‍රාම වැටුප් ගෙවීමේදී එසේ ප්‍රමාද වීමට හේතු වූ කාරණා සොයා බැලීමෙන් පසු ගෙවීම් කිරීමේදී පැරණි හිඟ විශ්‍රාම වැටුප් ගෙවීම තාවකාලිකව අත්හිටුවීම නිසා මෙම තත්වය උදාවී ඇත. යුද්ධය පැවති දිස්ත්‍රික්කයන්ගේ ධීවර විශ්‍රාම වැටුප් අයදුම් කිරීමේදී විශාල ප්‍රමාදයන් දක්නට ලැබුණු බැවින් එසේ ප්‍රමාද වීමට හේතු කාරණා ග්‍රාම නිළධාරී හා ප්‍රාදේශීය ලේකම් ඇතුළු දිස්ත්‍රික් රාජ්‍ය නිළධාරීන්ගෙන් ඒ පිළිබඳව තහවුරු ලබාගැනීමෙන් පසු අදාල මුදල් ගෙවීමට කටයුතු කරනු ලැබේ.