වාර්ෂික කාර්යසාධන වාර්තාව

2021

ජාතික සත්වෝද්‍යාන දෙපාර්තමේන්තුව

වනජීවී හා වන සම්පත් සංරක්ෂණ අමාත්‍යාංශය

2021 වර්ෂය සඳහා වාර්ෂික කාර්ය සාධන වාර්තාව
ජාතික සත්වෝද්‍යාන දෙපාර්තමේන්තුව
වැය ශීර්ෂ අංකය - 294

පටුන

වගු ලැයිස්තුව IV
ප්‍රස්තාර ලැයිස්තුව V
රූප සටහන් ලැයිස්තුව V

01. පරිච්ඡේදය 1

ආයතනික පැතිකඩ/ ක්‍රියාවට නැංවීමේ සාරාංශය 1

1.1 හැඳින්වීම 1
1.2 ආයතනයේ දැක්ම, මෙහෙවර හා අරමුණු 1
1.3 ප්‍රධාන කාර්යයන් 2
1.4 සංවිධාන සටහන 2
1.5 ජාතික සත්වෝද්‍යාන දෙපාර්තමේන්තුව 4
1.5.2 **2021.12.31** වන දිනට මූල්‍ය ප්‍රගති සාරාංශය 8
1.5.3 ප්‍රධාන සංවර්ධන ව්‍යාපෘතිවල මූල්‍ය ප්‍රගති සාරාංශය 8
1.5.4 **2021.12.31** වන දිනට සත්ත්ව එකතුව 9
1.5.5 දෙපාර්තමේන්තුව විසින් සිදු කරන සත්ත්ව හුවමාරු වැඩසටහන් හා සතුන් මිලදී ගැනීම 10
1.6 දෙපාර්තමේන්තුවේ ප්‍රධාන ආයතන හා එහි කාර්යයන් 10
1.6.1 දෙහිවල ජාතික සත්වෝද්‍යානය 10
1.6.2 පින්නවල අලි අනාථාගාරය 13
1.6.3 පින්නවල සත්වෝද්‍යානය 15
1.6.4 රිදියගම සෆාරි උද්‍යානය 18
1.6.5 ගෝනපොල සත්වෝද්‍යාන ගොවිපළ 21
1.7 දෙපාර්තමේන්තුව යටතේ පවතින අරමුදල් 22
1.7.1 රජයේ ඒකාබද්ධ අරමුදල 22
1.7.2 සත්වෝද්‍යාන සංවර්ධන සහ සුබ සාධක අරමුදල 24

02. පරිච්ඡේදය 25

ප්‍රගතිය හා ඉදිරි දැක්ම 25

03. පරිච්ඡේදය 27

වසරේ සමස්ත මූල්‍ය කාර්යසාධනය 27

3.1 මූල්‍ය කාර්යසාධන ප්‍රකාශය 27
3.2 මූල්‍ය තත්ත්වය පිළිබඳ ප්‍රකාශය 28
3.3 මුදල් ප්‍රවාහ පිළිබඳ ප්‍රකාශය 29
3.4 මූල්‍ය ප්‍රකාශ සටහන් 31
3.5 ආදායම් එකතු කිරීමේ කාර්යසාධනය 32

3.6 වෙන් කරන ලද ප්‍රතිපාදන උපයෝගී කර ගැනීමේ කාර්යසාධනය 32
3.7 මු.රෙ. 208 ප්‍රකාරව, වෙනත් අමාත්‍යාංශ/ දෙපාර්තමේන්තුවල නියෝජිතයෙකු ලෙස මෙම දෙපාර්තමේන්තුවට/ දිස්ත්‍රික් ලේකම් කාර්යාලයට/ පළාත් සභාවට ප්‍රදානය කරන ලද ප්‍රතිපාදන..... 32
3.8 මූල්‍ය නොවන වත්කම් වාර්තා කිරීමේ කාර්ය සාධනය 32
3.9 විගණකාධිපතිවරයාගේ වාර්තාව 32
04. පරිච්ඡේදය 33

කාර්ය සාධන දර්ශක..... 33

4.1 ආයතනයේ කාර්ය සාධන දර්ශක (ක්‍රියාකාරී සැලැස්ම මත පදනම්ව)..... 33
05. පරිච්ඡේදය 35

තිරසාර සංවර්ධන අරමුණු (SDG) සපුරා ගැනීමේ කාර්ය සාධනය..... 35

5.1 හඳුනා ගන්නා ලද අදාළ තිරසාර සංවර්ධන අරමුණු..... 35
5.2 තිරසර සංවර්ධන ඉලක්ක සපුරාගැනීමේ ජයග්‍රහන හා අභියෝග 36
06 පරිච්ඡේදය 37

මානව සම්පත් පැතිකඩ..... 37

5.3 සේවක සංඛ්‍යා කළමනාකරණය..... 37
6.2 ආයතනයේ කාර්ය සාධනය උදෙසා මානව සම්පත් හිඟයේ බලපෑම. 37
6.3 මානව සම්පත් සංවර්ධනය 37
07 පරිච්ඡේදය 39

අනුකූලතා වාර්තාව..... 39

වගු ලැයිස්තුව

වගු සටහන 1.1	2021 වසරේ සංචාරකයින්ගේ පැමිණීම සහ ආදායම (මාසිකව)	4
වගු සටහන 1.2	දෙපාර්තමේන්තුව යටතේ පවතින උප ආයතන වෙත සංචාරක පැමිණීම සහ ආදායම	5
වගු සටහන 1.3	2020 – 2021 වර්ෂය දක්වා සංචාරකයන්ගේ පැමිණීම සහ ආදායම	5
වගු සටහන 1.4	2010 වසරේ සිට 2021 වසර දක්වා සංචාරක පැමිණීම සහ ආදායම	7
වගු සටහන 1.5	2021.12.31 දිනට ප්‍රතිනිපාදන හා වියදම් තොරතුරු සාරාංශය (ඒකාබද්ධ අරමුදල)	8
වගු සටහන 1.6	2021.12.31 දිනට වියදම් තොරතුරු සාරාංශය	8
වගු සටහන 1.7	2021.12.31 දිනට ඒකාබද්ධ අරමුදලේ සංවර්ධන කටයුතු වල මූල්‍ය ප්‍රගති සාරාංශය	8
වගු සටහන 1.8	2021.12.31 දිනට සත්වෝද්‍යාන සංවර්ධන සහ සුබ සාධක අරමුදලේ මූල්‍ය ප්‍රගතිය	9
වගු සටහන 1.9	2021.12.31 දිනට සත්වෝද්‍යාන දෙපාර්තමේන්තුවේ මුළු සත්ත්ව එකතුව	9
වගු සටහන 1.10	2021.12.31 දිනට දෙහිවල ජාතික සත්වෝද්‍යානයේ සත්ත්ව එකතුව	10
වගු සටහන 1.11	2021.12.31 දිනට දෙහිවල ජාතික සත්වෝද්‍යානයේ සත්ත්ව අභිජනන සංඛ්‍යාව	10
වගු සටහන 1.12	2021.12.31 දිනට දෙහිවල සත්වෝද්‍යානයේ සංවර්ධන ව්‍යාපෘතිවල මූල්‍ය ප්‍රගතිය	11
වගු සටහන 1.13	2021 වර්ෂයේ සිදු කරන ලද අධ්‍යාපනික, පර්යේෂණ, පුහුණු සහ විශේෂ වැඩසටහන්	11
වගු සටහන 1.14	2021.12.31 දිනට පින්නවල අලි අනාථාගාරයේ සත්ත්ව එකතුව	13
වගු සටහන 1.15	2021.12.31 දිනට පින්නවල අලි අනාථාගාරයේ සත්ත්ව අභිජනන සංඛ්‍යාව	13
වගු සටහන 1.16	2021 වර්ෂයේ සිදු කරන ලද අධ්‍යාපනික, පර්යේෂණ, පුහුණු සහ විශේෂ වැඩසටහන්	13
වගු සටහන 1.17	2021.12.31 දිනට පින්නවල අලි අනාථාගාරයේ සංවර්ධන ව්‍යාපෘතිවල මූල්‍ය ප්‍රගතිය	14
වගු සටහන 1.18	2021.12.31 දිනට පින්නවල සත්වෝද්‍යානයේ සත්ත්ව එකතුව	16
වගු සටහන 1.19	2021.12.31 දිනට පින්නවල සත්වෝද්‍යානයේ සත්ත්ව අභිජනන සංඛ්‍යාව	16
වගු සටහන 1.20	2021 වර්ෂයේ සිදු කරන ලද අධ්‍යාපනික, පර්යේෂණ, පුහුණු සහ විශේෂ වැඩසටහන්	16
වගු සටහන 1.21	2021.12.31 දිනට පින්නවල සත්වෝද්‍යානයේ සංවර්ධන ව්‍යාපෘතිවල මූල්‍ය ප්‍රගතිය	16
වගු සටහන 1.22	2021.12.31 දිනට හම්බන්තොට සෆාරි උද්‍යානයේ සත්ත්ව එකතුව	18
වගු සටහන 1.23	2021.12.31 දිනට හම්බන්තොට සෆාරි උද්‍යානයේ සත්ත්ව අභිජනන සංඛ්‍යාව	18
වගු සටහන 1.24	2021.12.31 දිනට හම්බන්තොට සෆාරි උද්‍යානයේ සංවර්ධන ව්‍යාපෘතිවල මූල්‍ය ප්‍රගතිය	18
වගු සටහන 1.25	2021 වර්ෂයේ සිදු කරන ලද අධ්‍යාපනික, පර්යේෂණ, පුහුණු සහ විශේෂ වැඩසටහන්	19
වගු සටහන 1.26	2021.12.31 දිනට ගෝනපොළ සත්වෝද්‍යාන ගොවිපළ සත්ත්ව එකතුව	21
වගු සටහන 1.27	2021.12.31 දිනට ගෝනපොළ සත්වෝද්‍යාන ගොවිපළ සත්ත්ව අභිජනන සංඛ්‍යාව	21
වගු සටහන 1.28	වියදම් තොරතුරු - රජයේ ඒකාබද්ධ අරමුදල	22
වගු සටහන 1.29	වියදම් තොරතුරු - සත්වෝද්‍යාන සංවර්ධන සහ සුබ සාධක අරමුදල.	24
වගු සටහන 3.1	මූල්‍ය කාර්යසාධන ප්‍රකාශය	27
වගු සටහන 3.2	මූල්‍ය තත්ත්වය පිළිබඳ ප්‍රකාශය	28
වගු සටහන 3.3	මුදල් ප්‍රවාහ ප්‍රකාශය	29

වගු සටහන 3.4	ආදායම් එකතු කිරීමේ කාර්ය සාධනය	32
වගු සටහන 3.5	වෙන් කරන ලද ප්‍රතිපාදන උපයෝගී කර ගැනීමේ කාර්ය සාධනය	32
වගු සටහන 3.6	මූල්‍ය නොවන වත්කම් වාර්තා කිරීමේ කාර්ය සාධනය	32
වගු සටහන 4.1	ආයතනයේ කාර්ය සාධන දර්ශක	33
වගු සටහන 5.1	හඳුනා ගන්නා ලද අදාළ තිරසාර සංවර්ධන අරමුණු	34
වගු සටහන 6.1	සේවක සංඛ්‍යා කළමනාකරණය	36
වගු සටහන 7.1	අනුකූලතා වාර්තාව	37

ප්‍රස්තාර ලැයිස්තුව

ප්‍රස්තාර සටහන 1.1	ජාතික සත්වෝද්‍යාන දෙපාර්තමේන්තුව - සංවිධාන සටහන	3
ප්‍රස්තාර සටහන 1.2	2021 වසරේ සංචාරකයින්ගේ පැමිණීම	6
ප්‍රස්තාර සටහන 1.3	2021 වසරේ දෙපාර්තමේන්තුවේ ආදායම	6
ප්‍රස්තාර සටහන 1.4	2010 - 2021 දක්වා සංචාරක පැමිණීම	7
ප්‍රස්තාර සටහන 1.5	2010 - 2021 දක්වා දෙපාර්තමේන්තුවේ ආදායම රු.මි.	7

රූප සටහන් ලැයිස්තුව

රූප සටහන 1.1	හිපෝ අරණ	12
රූප සටහන 1.2	හිපෝ අරණ අප ජලය පිරිපහදු කිරීම් ඒකක	12
රූප සටහන 1.3	මුළුතැන්ගෙය	12
රූප සටහන 1.4	සත්ත්ව රෝහල	12
රූප සටහන 1.5	සිංහ අරණ අලුත්වැඩියා කිරීම	12
රූප සටහන 1.6	මැකෝ ගිරවුන් සඳහා අරණ	12
රූප සටහන 1.7	අලි මඩු ඉදිකිරීම	14
රූප සටහන 1.8	නරඹන්නන් සඳහා වූ වැසිකිළි	14
රූප සටහන 1.9	හදිසි අවස්ථාවක දී භාවිතා කළ හැකි ගේට්ටුව සහ වැට	15
රූප සටහන 1.10	විදුලි බලය බෙදාහැරීමේ පද්ධතියේ අලුත්වැඩියා කටයුතු	15
රූප සටහන 1.11	ප්‍රවේශ ගොඩනැගිල්ලේ වහලය සහ අනෙකුත් අලුත්වැඩියා කටයුතු	15
රූප සටහන 1.12	අභ්‍යන්තර මාර්ග පද්ධතිය අලුත්වැඩියා කටයුතු	17
රූප සටහන 1.13	කබල්ලෑවා සඳහා වූ අරණ	17
රූප සටහන 1.14	වදුරු දූපත අදියර III	17
රූප සටහන 1.15	නිදහස් කුරුළු අරණ පෙදෙසෙහි වේන්ලින් සහ විදුලි වැට	17
රූප සටහන 1.16	අලින් හය දෙනෙකු සඳහා වූ අරණ	20
රූප සටහන 1.17	විදේශීය කුරුළු අරණ	20
රූප සටහන 1.18	සත්ත්ව සංරක්ෂණ මධ්‍යස්ථාන	20
රූප සටහන 1.19	සුරතල් සත්ත්ව කලාපය	20
රූප සටහන 1.20	ආසියානු අලි කලාපය සහ වීටා කලාපය අතර අඩි 16 උස වේන් ලිනක් වැට	20
රූප සටහන 1.21	සිංහ ගුහාව - අංක 03	20

01.පරිච්ඡේදය

ආයතනික පැතිකඩ/ ක්‍රියාවට නැංවීමේ සාරාංශය

1.1 හැඳින්වීම

ජර්මන් ජාතික ජෝන් හාර්ගෙන්බෙක් මහතා විසින් වර්ෂ 1905 දී පමණ වනගත අලි ඇතුන් අල්ලා ජර්මනියේ පිහිටි හැම්බර්ග් නගරයට අපනයනය කිරීමට පෙර, රඳවා තබා ගැනීම සඳහා යොදා ගනු ලබන ස්ථානයක් ලෙස වර්තමාන ජාතික සත්වෝද්‍යානය පිහිටි භූමියෙන් අක්කර 5ක් මිලදී ගෙන ආරම්භ කරන ලදී. කාලයත් සමඟ සත්වගාලෙහි රඳවා සිටින අලි - ඇතුන් හා වෙනත් සත්ත්ව විශේෂ නැරඹීම සඳහා දිනෙන් දින නන්දෙසින් පැමිණෙන අතිවිශාල ජනතාව හේතුවෙන් තවදුරටත් අක්කර 11 ක භූමි භාගයක ව්‍යාප්ත කරමින් වර්ෂ 1926 දී “Ceylon Zoological Gardens Company” (ලංකා සත්ත්ව උද්‍යාන සමාගම) ලෙස නම් කරන ලදී.

බ්‍රිතාන්‍ය ආණ්ඩුව විසින් ලංකා සත්ත්ව උද්‍යානය අක්කර 23ක භූමි භාගයක ව්‍යාප්ත කළ අතර, මෙරට නිදහස ලබා වර්ෂ 1946 දී ස්වාධීන රාජ්‍ය දෙපාර්තමේන්තුවක් ස්ථාපිත කර 1962 දී ලංකා ආණ්ඩුව මඟින් ලංකා සත්ත්ව උද්‍යානය “ජාතික සත්ත්ව උද්‍යාන දෙපාර්තමේන්තුව” ලෙස ප්‍රකාශයට පත් කරන ලදී. ඒ අනුව, වර්ෂ 1936 ජූලි 03 වන දින රජයට පවරා ගන්නා ලද ජාතික සත්වෝද්‍යාන දෙපාර්තමේන්තුවේ පාලනය සහ කළමනාකරණය කිරීමේ කටයුතු 1982 අංක 41 දරණ ජාතික සත්ත්ව උද්‍යාන පනතේ විධිවිධාන යටතට පත් කරන ලදී.

පසුව, 70 දශකය වන විට දකුණු ආසියාවේ විශිෂ්ඨතම සත්ත්ව උද්‍යානය බවට පත් වූ ජාතික සත්වෝද්‍යාන දෙපාර්තමේන්තුව වර්තමානය වන විට දෙහිවල ජාතික සත්වෝද්‍යානය, පින්නවල අලි අනාථාගාරය, පින්නවල සත්වෝද්‍යානය, රිදියගම සෆාරි උද්‍යානය හා ගෝනපොල සත්වෝද්‍යාන ගොවිපළ යන ආයතන දෙපාර්තමේන්තු පාලනය යටතේ ක්‍රියාත්මක වේ.

1.2 ආයතනයේ දැක්ම, මෙහෙවර හා අරමුණු

දැක්ම

“ලෝකයේ විශිෂ්ටතම සත්වෝද්‍යාන පවත්වා ගෙන යනු ලබන ආයතනයක් බවට පත්වීම.”

මෙහෙවර

“නවීන සත්වෝද්‍යාන සංකල්ප යටතේ, ආකර්ෂණීය ශිල්පීය ක්‍රම සහ ප්‍රවීණතාවයන් උපයෝගී කර ගනිමින්, පිළිගත් නීති රීතිවලට අනුකූලව උපරිම රැකවරණය යටතේ නිවහන සපයමින්, විවිධත්වයෙන් යුතු සෞඛ්‍ය සම්පන්න සත්ත්ව එකතුවක් ප්‍රදර්ශනය කිරීම.”

අරමුණු

- සත්ත්ව අභිජනනය හා සංරක්ෂණය
- සත්ත්ව සුබසාධනය
- අධ්‍යාපනය
- පර්යේෂණ
- ප්‍රදර්ශනය හා විනෝදාස්වාදය ලබා දීම

1.3 ප්‍රධාන කාර්යයන්

පහත සඳහන් කාර්යයන්හි නියැලෙමින් ආයතනික අරමුණු ළඟා කරගැනීමට කටයුතු කරනු ලබයි.

- ස්වාභාවික තත්ත්වයට ආසන්න වාසභූමියක් තුළ විවිධත්වයෙන් යුතු දේශීය හා විදේශීය සත්ත්ව එකතුවක් පවත්වාගෙන යාම.
- ජාත්‍යන්තර සංගම් සහ සත්වෝද්‍යාන ජාලය තුළ ක්‍රියාකාරී ලෙස සහභාගීවීම සහ සබඳතා ඇතිකරගැනීම සහ සත්ත්ව හුවමාරු වැඩසටහන්වලට සහභාගීවීම.
- තර්ජනයට ලක්ව ඇති, වඳ වීමට ලක්ව ඇති සහ රටේ ආවේණික සත්ත්ව විශේෂයන් කෙරෙහි වැඩි අවධානයක් යොමු කරමින් වන සත්ත්ව විශේෂයන්ගේ පරිභාහිර සංරක්ෂණය සහතික කිරීම.
- සත්ත්වයන් සහ අනෙකුත් සත්වෝද්‍යාන ශික්ෂණයන් පිළිබඳ වූ දැනුම පුළුල් කර ගැනීම සඳහා පර්යේෂණ පැවැත්වීම.
- සතුන්ගේ ජීවන ක්‍රියාවලියට අවම බාධාවන් වන අයුරින්, දැනුම වර්ධනය කිරීමට සහ විනෝදාශ්වාදය ලබාදීම සඳහා සතුන් ප්‍රදර්ශනය කිරීම.
- පාරිසරික සංචරණය ප්‍රවර්ධනය කරමින් සහ ප්‍රදර්ශනය කිරීමේ නවීන සංකල්ප මඟින් සංචාරක කර්මාන්තයේ අවශ්‍යතා ඉටුකිරීම.
- පාසල් දරුවන්ගේ අවධිමත් අධ්‍යාපනය සඳහා සහයවීමක් වශයෙන් දුරස්ථ අධ්‍යාපනික වැඩසටහන් පැවැත්වීම.
- පොදු ජනතාව සමඟ සහ පාසල් සමඟ අන්‍යෝන්‍ය වශයෙන් වැදගත් අධ්‍යාපනික වැඩසටහන් දියත් කිරීම.
- සත්වෝද්‍යාන වෙත ලැදියාවක් දක්වන විශේෂ සංවිධාන, දේශීය සහ විදේශීය ස්වේච්ඡා සේවකයන්, ශිෂ්‍යයින් සහ වැඩ කිරීමට ලැදියාවක් දක්වන කණ්ඩායම් දිරිමත් කිරීම.
- ශාක භක්ෂක සතුන් සඳහා ආහාර සැපයීමේ ගෝනපොල ගොවිපොළ, ශ්‍රවණාගාර, සත්ත්ව රෝහල්, වෙන් වෙන් වශයෙන් පිහිටවූ සේවා ඒකක, කෞතුකාගාර සහ පුස්තකාල වැනි උපකාරක සේවා සංවර්ධනය කිරීම.
- සත්වෝද්‍යාන තුළ අඛණ්ඩ නඩත්තු කිරීම් සහ සේවකයන් සඳහා ශ්‍රේණිය/සේවා උසස් කිරීමේ වැඩසටහන් මෙහෙයවීම.

1.4 සංවිධාන සටහන

ජාතික සත්වෝද්‍යාන දෙපාර්තමේන්තුවේ 2021 වර්ෂයට අදාළ සංවිධාන සටහන පිටු අංක 03 හි දැක්වේ.

ප්‍රස්තාර සටහන 1.1

ජාතික සත්වෝද්‍යාන දෙපාර්තමේන්තුව - සංවිධාන සටහන

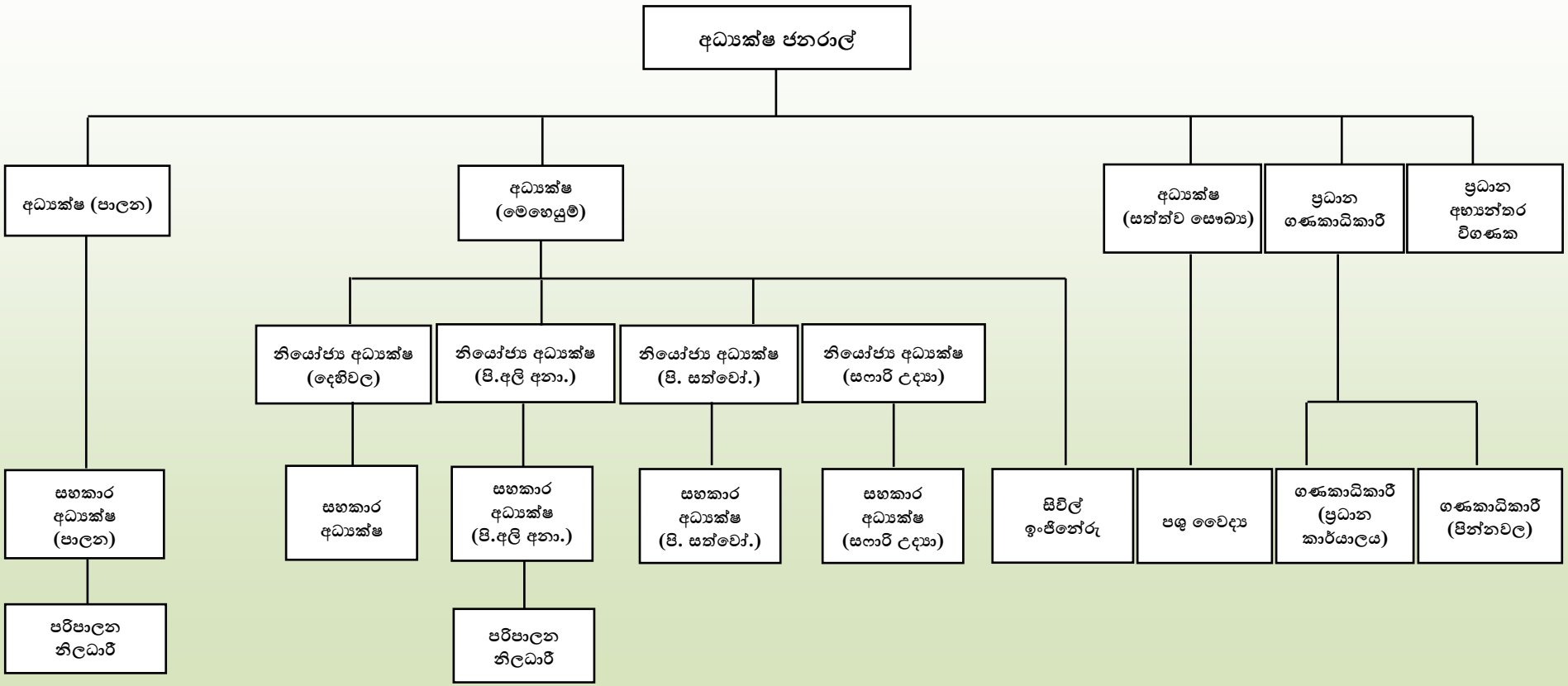

මූලාශ්‍රය 1.1 - ජාතික සත්වෝද්‍යාන දෙපාර්තමේන්තුව

1.5 ජාතික සත්වෝද්‍යාන දෙපාර්තමේන්තුව

ජාතික සත්වෝද්‍යාන දෙපාර්තමේන්තුවේ ප්‍රධාන කාර්යාලය දෙහිවල සත්ත්ව උද්‍යාන පරිශ්‍රය තුළ ස්ථාපිත කර ඇති අතර, දෙපාර්තමේන්තුව යටතේ ක්‍රියාත්මක වන දෙහිවල සත්වෝද්‍යානය, පින්නවල අලි අනාථාගාරය, පින්නවල සත්වෝද්‍යානය සහ හම්බන්තොට සෆාරී උද්‍යානය මෙන්ම ගෝනපොළ ගොවිපළ යන ප්‍රධාන මෙහෙයුම් ඒකක 05 මේ යටතේ ක්‍රියාත්මක වේ. සත්ත්ව ප්‍රදර්ශන කටයුතු සිදු කිරීමත්, එතුළින් උපයා ගනු ලබන ප්‍රවේශපත්‍ර ආදායම සහ අනෙකුත් ආදායම් ඇතුළුව 2021 වර්ෂය තුළ දෙපාර්තමේන්තුවේ සමස්ත ආදායම රු.මි. 109.57ක් ලෙස වාර්තා විය (වගු සටහන 1.1 සහ 1.2).

1.5.1 2021.12.31 දිනට සංචාරක පැමිණීම සහ ආදායම

ජාතික සත්වෝද්‍යාන දෙපාර්තමේන්තුව ආරම්භ කර වසර 85 සැපිරෙන තෙක්ම සත්ත්ව උද්‍යාන මහජනතාව වෙනුවෙන් සෑම දිනකම විවෘතව තැබූ ආයතනයක් විය. එසේ වුවද, ලොව පුරා ව්‍යාප්ත වූ කෝවිඩ් 19 වසන්ගත තත්ත්වය හේතුවෙන් රජයේ විධි විධානවලට අනුව දෙපාර්තමේන්තුවට අයත් සියලුම ආයතන 2021 වර්ෂයේ ජනවාරි සහ ජුනි මාසයන්හි මහජනයා වෙනුවෙන් වසා දැමීමට සිදු විය. ඒ අනුව, 2021 වසරේ ජාතික සත්වෝද්‍යාන දෙපාර්තමේන්තුව යටතේ පවතින උප ආයතන වෙත සංචාරකයින්ගේ පැමිණීම හා එම වසරේ ප්‍රවේශපත්‍ර ආදායම වගු සටහන 1.1 හා 1.2 මඟින් පෙන්නුම් කෙරේ.

වගු සටහන 1.1
2021 වසරේ සංචාරකයින්ගේ පැමිණීම සහ ආදායම (මාසිකව)

මාසය	සංචාරක පැමිණීම			ආදායම (රු.මි.)			
	දේශීය	විදේශීය	එකතුව	දේශීය	විදේශීය	වෙනත්	එකතුව
ජනවාරි	0	0	0	0	0	0.37	0.37
පෙබරවාරි	53,825	296	54,121	6.99	0.83	0.35	8.17
මාර්තු	82,439	556	82,995	10.93	1.54	1.77	14.24
අප්‍රේල්	102,787	371	103,158	15.93	0.98	1.60	18.51
මැයි	645	8	653	0.09	0.02	0.09	0.2
ජුනි	0	0	0	0	0	0	0
ජූලි	6,447	60	6,507	0.69	0.12	0.85	1.66
අගෝස්තු	7,452	206	7,658	0.92	0.47	0.56	1.95
සැප්තැම්බර්	13	237	250	0	0.48	0	0.48
ඔක්තෝබර්	45,186	999	46,185	5.13	1.69	0.79	7.61
නොවැම්බර්	67,519	3,656	71,175	8.57	6.36	3.73	18.66
දෙසැම්බර්	164,564	7,388	171,952	20.49	12.80	4.43	37.72
එකතුව	**530,877**	**13,777**	**544,654**	**69.75**	**25.28**	**14.54**	**109.57**

මූලාශ්‍රය : ජාතික සත්වෝද්‍යාන දෙපාර්තමේන්තුව - ගිණුම් අංශය

වගු සටහන 1.2 දෙපාර්තමේන්තුව යටතේ පවතින උප ආයතන වෙත සංචාරක පැමිණීම සහ ආදායම - 2021								
ආයතනය/ ජාතික උද්‍යානය		සංචාරක පැමිණීම			ආදායම (රු.මි.)			
		දේශීය	විදේශීය	එකතුව	දේශීය	විදේශීය	වෙනත්	එකතුව
1	දෙහිවල සත්වෝද්‍යානය	266,852	1,603	268,455	25.24	2.71	8.44	36.39
2	පින්නවල අලි අනාථාගාරය	92,003	11,555	103,558	8.71	21.58	0.17	30.45
3	පින්නවල සත්වෝද්‍යානය	82,037	324	82,361	7.95	0.23	3.35	11.53
4	රිදියගම සෆාරි උද්‍යානය	89,985	295	90,280	27.86	0.76	2.58	31.19
එකතුව		**530,877**	**13,777**	**544,654**	**69.75**	**25.28**	**14.54**	**109.57**

මූලාශ්‍රය : ජාතික සත්වෝද්‍යාන දෙපාර්තමේන්තුව - ගිණුම් අංශය

පහත වගු සටහන 1.3 අනුව, 2020 වර්ෂයේ සහ 2021 වර්ෂයේ සමස්ත සංචාරක පැමිණීම හා ආදායම මාසික වශයෙන් සංසන්ධනය කිරීමක් සිදු කර ඇත. ඒ අනුව, 2020 වර්ෂය සමඟ සැසඳීමේ දී 2021 වර්ෂයේ දී ජාතික සත්වෝද්‍යාන දෙපාර්තමේන්තුවේ වාර්ෂික ආදායම සියයට 50 කට ආසන්න මට්ටමකින් පහළ බැසීමක් සිදු වී ඇත. ලොව පුරා ව්‍යාප්ත වූ කෝරෝනා වසංගත තත්ත්වය මත දෙස් විදෙස් සංචාරකයින්ගේ සංක්‍රමණයන් සීමා කිරීම, සත්ත්ව සුබසාධනය සුරක්ෂිත කිරීම ආදී කරුණු හේතුවෙන් ජාතික සත්වෝද්‍යාන දෙපාර්තමේන්තුවට අයත් සියලුම ආයතන මහජනතාව සඳහා වසා දැමීමක් සිදු කරන ලදී.

වගු සටහන 1.3 2020 – 2021 වර්ෂය දක්වා සංචාරකයන්ගේ පැමිණීම සහ ආදායම (මාසිකව)				
මාසය	සංචාරක පැමිණීම		ආදායම (රු.මි.)	
	2020	2021	2020	2021
ජනවාරි	153,778	0	79.68	0.37
පෙබරවාරි	157,303	54,121	59.65	8.17
මාර්තු	87,920	82,995	23.76	14.24
අප්‍රේල්	0	103,158	0	18.51
මැයි	0	653	0	0.2
ජූනි	34,574	0	5.04	0
ජූලි	56,218	6,507	8.09	1.66
අගෝස්තු	75,183	7,658	10.59	1.95
සැප්තැම්බර්	81,941	250	11.86	0.48
ඔක්තෝබර්	36,781	46,185	5.16	7.61
නොවැම්බර්	0	71,175	0.84	18.66
දෙසැම්බර්	0	171,952	0.06	37.72
එකතුව	**683,698**	**544,654**	**204.73**	**109.57**

මූලාශ්‍රය : ජාතික සත්වෝද්‍යාන දෙපාර්තමේන්තුව

ප්‍රස්තාර සටහන 1.2 : 2021 වසරේ සංචාරකයින්ගේ පැමිණීම (මාසිකව)

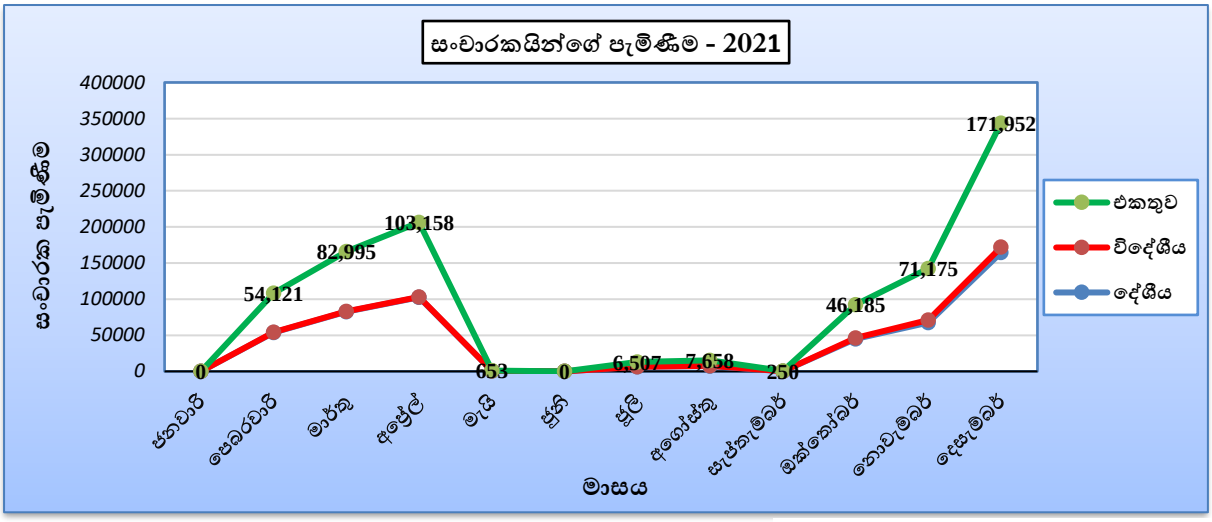

මූලාශ්‍රය : ජාතික සත්වෝද්‍යාන දෙපාර්තමේන්තුව

ප්‍රස්තාර සටහන 1.3 : 2021 වසරේ දෙපාර්තමේන්තුවේ ආදායම (මාසිකව)

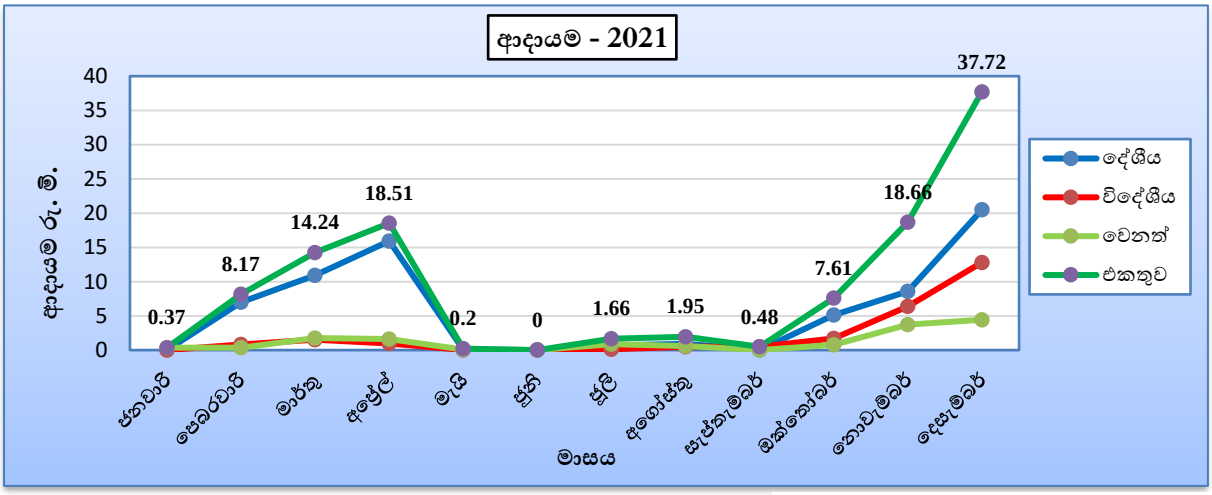

මූලාශ්‍රය : ජාතික සත්වෝද්‍යාන දෙපාර්තමේන්තුව

ඉහත 1.2 සහ 1.3 ප්‍රස්තාර සටහනට අනුව ජනවාරි සහ ජූනි යන මාසවල සංචාරක පැමිණීම සහ ආදායම වාර්තා වීමක් සිදු නොවීය (දෙපාර්තමේන්තුවේ සමස්ත ආදායම සංචාරක පැමිණීම මත තීරණය වන බැවින් කොවිඩ් වසංගත තත්ත්වය හේතුකොටගෙන මහජනතාව වෙනුවෙන් සත්වෝද්‍යාන විවෘත නොකිරීම මේ සඳහා ප්‍රධාන ලෙස බලපා ඇත).

ජාතික සත්වෝද්‍යාන දෙපාර්තමේන්තුවේ පසුගිය වසර 11 ක පමණ සමස්ත සංචාරක පැමිණීම හා ආදායම පිළිබඳ විශ්ලේෂණයක් පහත වගු සටහන 1.4 මගින් දක්වා ඇත. ඒ අනුව, 2010 වසරට සාපේක්ෂව 2018 වසර දක්වා සමස්ත සංචාරකයින්ගේ පැමිණීම හා ආදායම ක්‍රමක් ක්‍රමයෙන් ඉහළ යාමක් පෙන්නුම් කරන ලදී. ඒ වන විට මෙරට පැවති සාමකාමී වාතාවරණය හේතු වී ඇති බව පෙනී යනු ඇත. නමුත් පසුව, 2019 වසරේ පාස්කු ප්‍රහාරයත් 2020 වසරේ සිට 2021 වන තෙක් පවතින කොවිඩ් 19 වසංගත තත්ත්වය හේතුකොට ගෙන සමස්ථ ආදායම රු. මි. 109.57දක්වා විශාල ලෙස පහළ යාමක් වාර්තා කරන ලදී.

වගු සටහන 1.4 2010 වසරේ සිට 2021 වර්ෂය දක්වා සංචාරක පැමිණීම සහ ආදායම		
වර්ෂය	සංචාරක පැමිණීම	ආදායම (රු.මි.)
2010	2,324,360	587.74
2011	2,438,635	651.38
2012	2,196,704	645.29
2013	2,172,810	719.87
2014	2,042,887	906.50
2015	2,781,380	1,034.87
2016	2,959,737	1,097.66
2017	2,885,955	998.62
2018	3,097,341	1006.42
2019	2,443,028	766.13
2020	683,698	204.73
2021	544,654	109.57

මූලාශ්‍රය : ජාතික සත්වෝද්‍යාන දෙපාර්තමේන්තුව

ප්‍රස්තාර සටහන 1.4 : 2010 - 2021 වර්ෂය දක්වා සංචාරක පැමිණීම

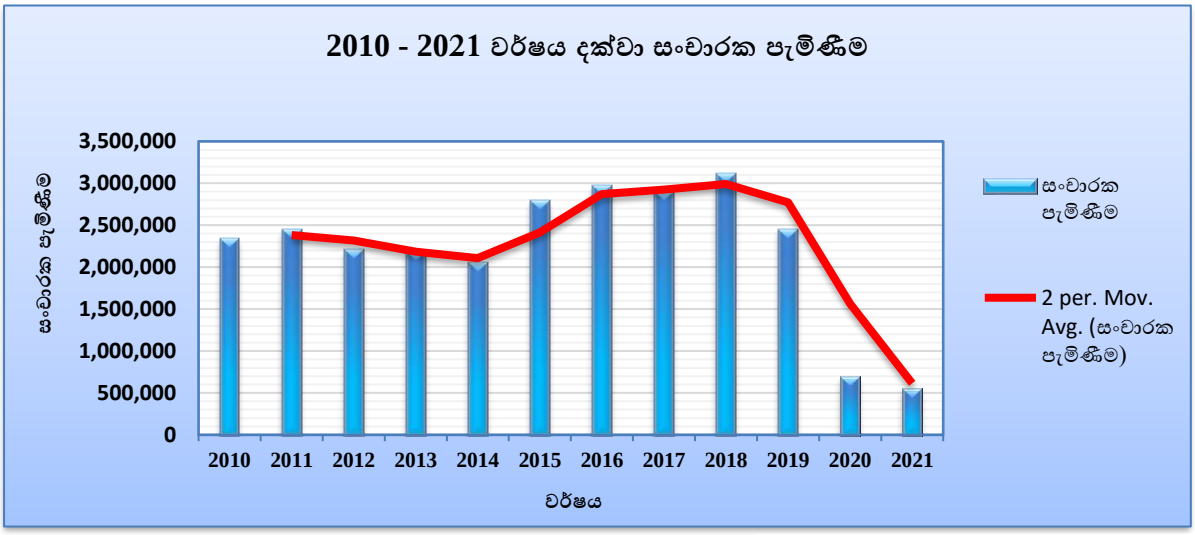

මූලාශ්‍රය : ජාතික සත්වෝද්‍යාන දෙපාර්තමේන්තුව

ප්‍රස්තාර සටහන 1.5 : 2010 - 2021 වර්ෂය දක්වා දෙපාර්තමේන්තුවේ ආදායම රු.මි.

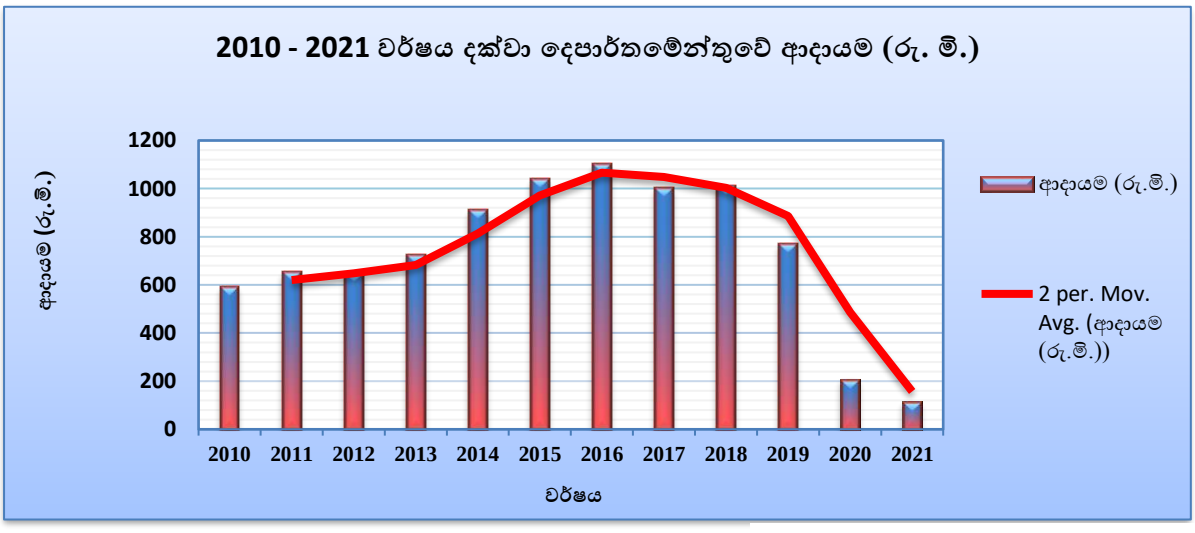

මූලාශ්‍රය : ජාතික සත්වෝද්‍යාන දෙපාර්තමේන්තුව

ඉහත ප්‍රස්තාර සටහනට 1.4 සහ 1.5 ට අනුව, ජාතික සත්වෝද්‍යාන දෙපාර්තමේන්තුවේ සංචාරක පැමිණීම හා ප්‍රවේශපත්‍ර ආදායම 2010 වසරේ සිට 2018 දක්වා ක්‍රමයෙන් ඉහළ යාමක් පෙන්නුම් කරනු ලබන අතර, 2018 වසරින් පසු පහළ යාමක් පෙන්නුම් කරන ලදී. එමෙන්ම, 2021 වසරේදී එහි කැපී පෙනෙන පහළ යාමක් පෙන්නුම් කිරීමට පෙර සඳහන් කළ පරිදී කෝවිඩ් 19 වසන්ගත තත්ත්වය ප්‍රධාන හෙතුවක් වී ඇත.

1.5.2 2021.12.31 වන දිනට මූල්‍ය ප්‍රගති සාරාංශය

වගු සටහන 1.5
2021.12.31 දිනට ප්‍රතිපාදන හා වියදම් තොරතුරු සාරාංශය (ඒකාබද්ධ අරමුදල)

වියදම් කාණ්ඩය	2021 ඇස්තමේන්තු මුදල (රු.මි.)	2021.12.31 දිනට වියදම (රු.මි.)	මූල්‍ය ප්‍රගතිය %
මූලධන වියදම්	720.8	293.80	41
පුනරාවර්තන වියදම්	566.0	526.35	93
එකතුව	**1286.8**	**820.15**	**64**

මූලාශ්‍රය : ජාතික සත්වෝද්‍යාන දෙපාර්තමේන්තුව - ගිණුම් අංශය

වගු සටහන 1.6
2021.12.31 දිනට වියදම් තොරතුරු සාරාංශය (සත්වෝද්‍යාන සංවර්ධන සහ සුබ සාධක අරමුදල)

වියදම් කාණ්ඩය	2021 ඇස්තමේන්තු මුදල (රු.මි.)	2021.12.31 දිනට වියදම (රු.මි.)	මූල්‍ය ප්‍රගතිය %
මූලධන වියදම්	88.02	16.32	19
පුනරාවර්තන වියදම්	661.53	491.74	74
එකතුව	**749.55**	**508.06**	**68**

මූලාශ්‍රය : ජාතික සත්වෝද්‍යාන දෙපාර්තමේන්තුව - ගිණුම් අංශය

1.5.3 ප්‍රධාන සංවර්ධන ව්‍යාපෘතිවල මූල්‍ය ප්‍රගති සාරාංශය

රජයේ ඒකාබද්ධ අරමුදල මඟින් ජාතික සත්වෝද්‍යාන දෙපාර්තමේන්තුවේ සිදු කරනු ලබන සංවර්ධන ව්‍යාපෘතිවල ප්‍රගතිය පහත වගු සටහන 1.7 මඟින් දක්වා ඇත.

වගු සටහන 1.7
2021.12.31 දිනට ඒකාබද්ධ අරමුදලේ සංවර්ධන වැඩසටහන් වල මූල්‍ය ප්‍රගති සාරාංශය

අනු අංකය	වැඩසටහන	ප්‍රතිපාදන	මූල්‍ය ප්‍රගතිය	
		(රු.මි.)	(රු.මි.)	%
1	ප්‍රාග්ධන වත්කම් අලුත්වැඩියාව සහ වැඩිදියුණු කිරීම	07.80	07.19	92
2	ප්‍රාග්ධන වත්කම් අත්පත් කර ගැනීම	80.00	11.84	15
3	මානව සම්පත් සංවර්ධනය	1.00	0.48	48
4	දෙහිවල සත්වෝද්‍යානය සංවර්ධනය (1)	240.00	86.18	36
5	පින්නවල අලි අනාථාගාරය සංවර්ධනය (2)	130.00	62.61	48
6	පින්නවල සත්වෝද්‍යානය සංවර්ධනය (3)	150.00	30.10	20
7	රිදියගම සඟාරි උද්‍යානය සංවර්ධනය (4)	112.00	95.40	85
	එකතුව	**720.80**	**293.80**	**41**

මූලාශ්‍රය : ජාතික සත්වෝද්‍යාන දෙපාර්තමේන්තුව - ගිණුම් අංශය

වගු සටහන 1.8
2021.12.31 දිනට සත්වෝද්‍යාන සංවර්ධන සහ සුබ සාධක අරමුදලේ සංවර්ධන වැඩසටහන්වල මූල්‍ය ප්‍රගති සාරාංශය

අනු අංකය	වැඩසටහන	ප්‍රතිපාදන	මූල්‍ය ප්‍රගතිය	
		(රු.මි.)	(රු.මි.)	%
1	දෙහිවල සත්වෝද්‍යානය සංවර්ධනය	15.00	4.20	28
2	රිදියගම සෆාරි උද්‍යානය සංවර්ධනය	25.00	7.15	29
3	පින්නවල සත්වෝද්‍යානය	05.00	3.59	26
4	පින්නවල අලි අනාථාගාරය සංවර්ධනය	16.00	0	0
5	නව ඉදිකිරීම් සඳහා උපකරණ අත්පත් කර ගැනීම	10.00	1.38	14
6	සතුන් මිල දී ගැනීම	0.01	0	0
7	වෛද්‍ය උපකරණ මිලදී ගැනීම	4.00	0	0
8	සතුන් අත්පත් කර ගැනීම සඳහා දරනු ලබන වියදම්	0.01	0	0
	එකතුව	**75.02**	**16.32**	**22**

මූලාශ්‍රය : ජාතික සත්වෝද්‍යාන දෙපාර්තමේන්තුව - ගිණුම් අංශය

1.5.4 2021.12.31 වන දිනට සත්ත්ව එකතුව

වගු සටහන 1.9
2021.12.31 දිනට සත්වෝද්‍යාන දෙපාර්තමේන්තුවේ මුළු සත්ත්ව එකතුව

සත්ත්ව වර්ගීකරණය		විශේෂ/පවුල්	සත්ත්වයින්ගේ ප්‍රමාණය
දෙහිවල ජාතික සත්වෝද්‍යානය			
1	ක්ෂීරපායි	56	264
2	පක්ෂි	71	781
3	උරග	36	161
4	මත්ස්‍ය සහ වෙනත් මුහුදු ජීවීන්	71	3131
5	උභය ජීවීන්	3	6
	එකතුව	**237**	**4343**
පින්නවල අලි අනාථාගාරය			
1	ක්ෂීරපායි - ආසියානු අලි	1	76
	එකතුව	**1**	**76**
පින්නවල සත්වෝද්‍යානය			
1	ක්ෂීරපායි	14	152
2	පක්ෂි	8	49
3	උරග	3	8
	එකතුව	**25**	**209**
හම්බන්තොට සෆාරි උද්‍යානය			
1	ක්ෂීරපායි	34	396
2	පක්ෂි	33	176
3	උරග	02	346
	එකතුව	**69**	**918**
ගෝනපොල උද්‍යානය			
1	ක්ෂීරපායි	1	2
2	පක්ෂි	7	24
3	උරග (ඉබ්බන්)	1	113
	එකතුව	**9**	**139**
2021.12.31 දිනට මුළු සත්ත්ව විශේෂ සංඛ්‍යාව හා එකතුව		**244**	**5685**

මූලාශ්‍රය : ජාතික සත්වෝද්‍යාන දෙපාර්තමේන්තුව

1.5.5 දෙපාර්තමේන්තුව විසින් සිදු කරන සත්ත්ව හුවමාරු වැඩසටහන් හා සතුන් මිලදී ගැනීම

දෙපාර්තමේන්තුවේ මූල්‍ය පාලනය සහ සේවක පරිපාලනය මෙන්ම සත්ත්ව හුවමාරු වැඩසටහන් ක්‍රියාත්මක කිරීම ද ජාතික සත්වෝද්‍යාන දෙපාර්තමේන්තුව මඟින් සිදු කරනු ලබයි.

සත්වෝද්‍යාන දෙපාර්තමේන්තුවට සතුන් ලබාගැනීමේ ප්‍රධානතම මාර්ගය විදේශීය සත්වෝද්‍යාන සමඟ සත්ත්ව හුවමාරු වැඩසටහන් ක්‍රියාත්මක කිරීමයි. මේ මගින් දෙපාර්තමේන්තුවේ සත්ත්ව විශේෂ සංඛ්‍යාව ඉහළ නැංවීම, නව ජාන එකතු කිරීම තුළින් අභිජනන වැඩසටහන් විධිමත් කර නිරෝගී සත්ත්ව පරම්පරාවක් ඇති කිරීම අරමුණු කරනු ලබයි.

ලොව පුරා ව්‍යාප්තවූ කෝවිඩ් වසංගත තත්ත්වය හේතුවෙන් ගුවන් ප්‍රවාහනයන් සීමා කිරීම මත සත්ත්ව හුවමාරු වැඩසටහන් සිදු කිරීම තාවකාලිකව නවතා දමන ලදී. ඒ අනුව, ජාතික සත්වෝද්‍යාන දෙපාර්තමේන්තුව විසින් 2021 වසරේදී ජාත්‍යන්තර වශයෙන් කිසිදු සත්ත්ව හුවමාරු වැඩසටහනක් සහ සතුන් මිලදී ගැනීම් කටයුත්තක් සිදු කර නොමැත.

1.6 දෙපාර්තමේන්තුවේ ප්‍රධාන ආයතන හා එහි කාර්යයන්

1.6.1 දෙහිවල ජාතික සත්වෝද්‍යානය

1920 දශකයේ පෙර භාගයේ දී ජර්මන් ජාතික ජෝන් හාගෙන්බර්ග් මහතා විසින් පුද්ගලික වන සත්ත්ව එකතුවක් ලෙස අක්කර 11ක භූමි භාගයක් සහිත ව සංවර්ධනය කරන ලද දෙහිවල ජාතික සත්වෝද්‍යානය 1936 වර්ෂයේ දී රජයට පවරා ගන්නා ලද අතර මේ වන විට අක්කර 23 ක භූමි භාගයක් පුරා පැතිරී ඇත. දේශීය හා විදේශීය ක්ෂීරපායී, පක්ෂි, උරග සහ මත්ස්‍ය විශේෂ රාශියකින් සමන්විත අධ්‍යාපනික වටිනාකමකින් යුත් සත්ත්ව එකතුවක් දෙහිවල සත්වෝද්‍යානය තුළ පවති.

වර්තමානය වන විට සත්වෝද්‍යානයට නවීන සංකල්ප වලට ගැලපෙන පරිදි සත්ත්ව අරණවල් නවීකරණය කිරීමේ කටයුතු සිදු කරමින් පවතී. ඒ අතර, සිංහ අරණ හා මුව අරණ අළුත්වැඩියා කිරීම, මැකෝ ගිරවුන් සඳහා නව අරණක් ඉදිකිරීම, හිපෝ අරණ නැවත ඉදිකිරීම් කටයුතු සිදු කරමින් පවති. ඒ අතර, හිපෝ අරණෙහි අප ජලය පිරිපහදු කිරීමේ ඒකකය ස්ථාපිත කිරීම, සත්ත්ව රෝහල නිර්මාණය සහ ඉදිකිරීම් කටයුතු අවසන් කර ඇත.

වගු සටහන **1.10**
2021.12.31 දිනට දෙහිවල ජාතික සත්වෝද්‍යානයේ සත්ත්ව එකතුව

සත්ත්ව වර්ගීකරණය		විශේෂ/පවුල්	සත්ත්වයින් ප්‍රමාණය
1	ක්ෂීරපායී	56	264
2	පක්ෂි	71	781
3	උරග	36	161
4	මත්ස්‍ය සහ වෙනත් මුහුදු ජීවීන්	71	3131
5	උභය ජීවීන්	3	6
එකතුව		**237**	**4343**

මූලාශ්‍රය : දෙහිවල සත්වෝද්‍යාන

වගු සටහන **1.11**
2021.12.31 දිනට දෙහිවල ජාතික සත්වෝද්‍යානයේ සත්ත්ව අභිජනන සංඛ්‍යාව

සත්ත්ව වර්ගීකරණය		විශේෂ/පවුල්	සත්ත්වයින් ප්‍රමාණය
1	ක්ෂීරපායී	13	52
2	පක්ෂි	17	85
3	උරග	2	24
4	මත්ස්‍ය සහ වෙනත් මුහුදු ජීවීන්	4	230
එකතුව		**36**	**391**

මූලාශ්‍රය : දෙහිවල සත්වෝද්‍යාන

වගු සටහන 1.12 2021.12.31 දිනට දෙහිවල සත්වෝද්‍යානයේ සංවර්ධන ව්‍යාපෘතිවල මූල්‍ය ප්‍රගතිය			
අරමුදල	**2021 වර්ෂය සඳහා ප්‍රතිපාදන(රු.මි)**	**2021 සඳහා සත්‍ය වියදම(රු.මි)**	**මූල්‍ය ප්‍රගතිය %**
රජයේ ඒකාබද්ධ අරමුදල	240	86.18	36
සත්වෝද්‍යාන සංවර්ධන හා සුභසාධන අරමුදල	15	4.20	28
එකතුව	**255**	**90.38**	**35**

මූලාශ්‍රය : ජාතික සත්වෝද්‍යාන දෙපාර්තමේන්තුව - ගිණුම් අංශය

වගු සටහන 1.13 2021 වර්ෂයේ සිදු කරන ලද අධ්‍යාපනික, පර්යේෂණ, පුහුණු සහ විශේෂ වැඩසටහන්			
අනු අංකය	**වැඩසටහන්**	**ක්‍රියාකාරකම/ ඉලක්කගත කණ්ඩායම**	**ක්‍රියාකාරකම් ප්‍රමාණය**
01	දේශන හා ප්‍රායෝගික වැඩමුළු	විශ්ව විද්‍යාල සිසුන් සඳහා දේශන පැවැත්වීම.	03
		විශ්ව විද්‍යාල සිසුන් සඳහා දේශන පැවැත්වීම (Online තාක්ෂණය මගින්).	02
		නරඹන්නන් සඳහා සතුන් පිළිබඳ විස්තර කථන වැඩසටහන්.	12
		සත්ව චර්යා වැඩිදියුණු කිරීම පිළිබඳ ප්‍රායෝගික පුහුණු වැඩසටහන්	03
02	ආයතනික පුහුණු වැඩසටහන්	විශ්වවිද්‍යාල සිසුන් සඳහා ආයතනික පුහුණුව.	01
03	සේවක සුබසාධනය උදෙසා පවත්වන ලද වැඩසටහන්	2021 වර්ෂය තුළ සේවක සුබසාධනය උදෙසා වැඩසටහන් පවත්වා නැත.	00
04	විශේෂ වැඩසටහන්	සතුන්ගේ සත්ත්ව සුබසාධනය වැඩිදියුණු කරමින් ඉදිවුණු හිපපොටේමස් නව සත්ත්ව අරණ මාධ්‍ය ආයතන 11 ක සහභාගිත්වයෙන් මහජනතාවගේ ප්‍රදර්ශණය සඳහා විවෘත කිරීම.	
		රතු පැහැනි විෂ විදින නාගයා ඇතුළු පිඹුරන් විශේෂ 05ක් මාධ්‍ය ආයතන 3ක් කැඳවා මහජනතාව වෙත හඳුන්වා දීම.	
		හංස පැටවුන් 05 දෙනෙකුගේ උපත මාධ්‍ය ආයතන 04 ක සහභාගිත්වයෙන් රටටම හඳුන්වා දීමේ වැඩසටහන සිදු කිරීම.	
		ක්ෂීරපායි සත්ත්ව විශේෂ 05 ක සතුන්ගේ අළුත උපන් පැටවුන් සඳහා නම් තැබීමේ උත්සවයක් නත්තල් දින සංවිධානය කර එය මාධ්‍ය ආයතන 14ක සහභාගිත්වයෙන් මහජනතාව වෙත හඳුන්වා දීම.	

මූලාශ්‍රය : දෙහිවල ජාතික සත්වෝද්‍යානය

සටහන : වගු සටහන 1.13 මගින් පෙන්වා දෙන ලද අධ්‍යාපනික, පර්යේෂණ, පුහුණු සහ විශේෂ වැඩසටහන් කෝවිඩ් වසංගත තත්ත්වය මත අපේක්ෂා කළ අයුරින් සිදු කර ගැනීමට නොහැකි විය.

දෙහිවල සත්වෝද්‍යානයේ භෞතික ප්‍රගතිය

නවීන සත්වෝද්‍යාන සංකල්ප වලට අනුව සත්ත්වයින් සඳහා වැඩි ඉඩකඩ සහිත සත්ත්ව අරණ සහ නරඹන්නන් සඳහා නවීන පහසුකම් සපයමින් 2010 වර්ෂයේ සිට දෙහිවල ජාතික සත්වෝද්‍යානයේ නවීකරණ කටයුතු ආරම්භ කර ඇත. ඒ අනුව, 2021 වර්ෂයේ සිදු කරනු ලැබූ ප්‍රධාන සංවර්ධන කාර්යයන් පිළිබඳ තොරතුරු පහත දැක්වේ.

රජයේ ඒකාබද්ධ අරමුදල මගින් ක්‍රියාත්මක ව්‍යාපෘතීන්

- සත්ත්ව රෝහල නිර්මාණය සහ ඉදිකිරීම් කටයුතු අවසන් කර ඇත.
- හිපෝ අරණ නැවත ඉදිකිරීම් කටයුතු අවසන් කර ඇත.
- හිපෝ අරණෙහි අප ජලය පිරිපහදු ඒකකය ස්ථාපිත කිරීමේ කටයුතු අවසන් කර ඇත.
- සතුන් සඳහා ආහාර පිසින මුළුතැන්ගෙය ඉදිකිරීම් කටයුතු අවසන් කර ඇත.
- සිංහ අරණ අළුත්වැඩියා කටයුතු 50%ක් දක්වා අවසන් කර ඇත.

- මැකෝ ගිරවුන් සඳහා අරණ ඉදිකිරීම 40%ක් දක්වා අවසන් කර ඇත.
- මුව අරණ අළුත්වැඩියා කටයුතු 15%ක් දක්වා අවසන් කර ඇත.
- ගෝනපොළ ගොවිපොලෙහි ඉදිකරන සත්ත්ව සංරක්ෂණ මධ්‍යස්ථානයෙහි ඉදිකිරීම් 85%ක් දක්වා අවසන් කර ඇත (කබල්ලෑවා, උණහපුළුවා, කොළ දිවියා යන සතුන් සංරක්ෂණය කිරීම සඳහා).

සත්වෝද්‍යාන සංවර්ධන හා සුභසාධන අරමුදල මගින් ක්‍රියාත්මක ව්‍යාපෘතීන්

- ගෝනපොළ ගොවිපොලෙහි කුඩා පරිමාණ සංවර්ධන කටයුතු අවසන් කර ඇත.
- ප්‍රවේශ පෙදෙසෙහි භූමි අලංකරණය සහ වැසිකිළි පද්ධතියෙහි ඉදිකිරීම් අවසන් කර ඇත.

රූපය 1.1 - හිපෝ අරණ



රූපය 1.2 - හිපෝ අරණෙහි අප ජලය පිරිපහදු ඒකකය



රූපය 1.3 - මුළුතැන්ගෙය



රූපය 1.4 - සත්ත්ව රෝහල



රූපය 1.5 - සිංහ අරණ අළුත්වැඩියා කටයුතු



රූපය 1.6 - මැකෝ ගිරවුන් සඳහා අරණ



මූලාශ්‍රය : දෙහිවල ජාතික සත්වෝද්‍යානය

1.6.2 පින්නවල අලි අනාථාගාරය

වර්ෂ 1975.02.16 වැනි දින අක්කර විසි පහක බිම් කඩක් තුළ කුමාරි, මාතලි, විජය, කදිරා සහ නීලා යන කුඩා අලි පැටවුන් පස් දෙනෙකුගෙන් ආරම්භ කරන ලද පින්නවල අලි අනාථාගාරය මේ වන විට සිය ගමන් මගේ 46 වන වර්ෂය පසු කරමින් සිටියි.

ආරම්භයේ දී වනජීවී සංරක්ෂණ දෙපාර්තමේන්තු විෂය පථය යටතේ ක්‍රියාත්මක වී ඇති අලි අනාථාගාරය වර්ෂ 1982 දී ජාතික සත්වෝද්‍යාන දෙපාර්තමේන්තුව යටතට ඇතුළත් කර ඇත. අලි ඇතුන් සංරක්ෂණය හා අභිජනනය මුඛ්‍ය අරමුණ ලෙස සලකමින් මෙය ආරම්භ කළ ද මේ වන විට සත්ත්ව සුභසාධනය, අභිජනනය, සංචාරක ව්‍යාපාරය, අධ්‍යාපන හා පර්යේෂණ කාර්යය හා විනෝදාස්වාදය යන පුළුල් අරමුණු තෙක් වර්ධනය වී කාර්ය භාරය පුළුල් වී ඇත.

පින්නවල අලි අනාථාගාරය ආසියානු අලි ඇතුන් සංරක්ෂණ කිරීමේ හා අභිජනන මධ්‍යස්ථානයක් ලෙසින් ලොව ප්‍රමුඛව කටයුතු කරන ස්ථානයක් වන අතර, ආසියානු අලි ඇතුන් විශාල අලි රංචුවක් ලෙසින් එකවර ලොව දැකිය හැකි එකම ස්ථාන ලෙසින් ද දෙස් විදෙස් සංචාරකයින් අතර ප්‍රචලිතය.

ස්වාභාවික පරිසරයට ආසන්න පරිසරයක් තුළ දිවිගෙවන පින්නවල අලි ඇතුන් අතුරෙන් විජය නම් අලි පියාටත් කුමාරි නම් අලි මවටත් දාව 1984 වර්ෂයේ දී උපත ලබන ලද සුකුමලී නම් අලි පැටවා මෙහි පළමු අලි උපත ලෙස වාර්තා වන අතර, එතැන් පටන් මේ වන විට ස්වාභාවික අලි උපත් 73 සිදු වෙමින් සාර්ථක සත්ත්ව අභිජනන ක්‍රියාවලියක් අඛණ්ඩව සිදු කරගනිමින් පවතී. තවද, මෙම වර්ෂය තුළදී සත්ත්ව අභිජනනය සම්බන්ධව ඉතාමත් සුවිශේෂී සිදුවීමක් ලෙස පින්නවල අලි අනාථාගාරයේ ප්‍රථම නිවුන් අලි උපත සිදු විය. එම නිවුන් පිරිමි අලි පැටවුන් සජ්ජන සහ දිසා ලෙස නම්කැබීමක් සිදු කර ලදී.

වගු සටහන 1.14
2021.12.31 දිනට පින්නවල අලි අනාථාගාරයේ සත්ත්ව එකතුව

සත්ත්ව වර්ගීකරණය		විශේෂ/පවුල්	සත්ත්වයින් ප්‍රමාණය
1	ක්ෂීරපායී - ආසියානු අලියා	01	76
එකතුව		**01**	**76**

මූලාශ්‍රය : පින්නවල අලි අනාථාගාර

වගු සටහන 1.15
2021.12.31 දිනට පින්නවල අලි අනාථාගාරයේ සත්ත්ව අභිජනන සංඛ්‍යාව

සත්ත්ව වර්ගීකරණය		විශේෂ/පවුල්	සත්ත්වයින් ප්‍රමාණය
1	ක්ෂීරපායී - ආසියානු අලියා	01	03

මූලාශ්‍රය : පින්නවල අලි අනාථාගාරය

වගු සටහන 1.16
2021 වර්ෂයේ සිදු කරන ලද අධ්‍යාපනික, පර්යේෂණ, පුහුණු සහ විශේෂ වැඩසටහන්

අනු අංකය	අධ්‍යාපනික වැඩසටහන් වර්ගය	ක්‍රියාකාරකම/ ඉලක්කගත කණ්ඩායම	ක්‍රියාකාරකම් ප්‍රමාණය
01	දේශන හා ප්‍රායෝගික වැඩමුළු	විශ්ව විද්‍යාල ව්‍යාපෘති සඳහා සිසුන් දැනුවත් කිරීම්.	02
02	සේවක සුබ සාධනය උදෙසා පවත්වන ලද වැඩසටහන්	2021 වර්ෂය තුළ සේවක සුබසාධනය උදෙසා වැඩ සටහන් පවත්වා නොමැත.	00

03	විශේෂාංග සහ විශේෂිත දින සැමරුම්.	• 2021 පෙබරවාර් 16 වන දින පින්නවල අලි අනාථාගාරයේ 46 වන සාංවත්සරික දිනය වෙනුවෙන් "කුංචනාදය 2021" නමින් විශේෂිත උත්සවයක් පැවැත්වූ අතර, එයට සමගාමීව අලි ඇතුන්ට කොල අතු, පළතුරු සහ පෝෂණීය කිරිබත් දානයක් ලබා දෙන ලදී. • අලුත් අවුරුදු හිස තෙල් ගෑමේ උත්සවය. • නත්තල් දින සැමරුම.
04	පුහුණු වැඩසටහන්	2021 වර්ෂය තුළ පුහුණු වැඩසටහන් නොමැත.

මූලාශ්‍රය : පින්නවල අලි අනාථාගාරය

වගු සටහන **1.17**
2021.12.31 දිනට පින්නවල අලි අනාථාගාරයේ සංවර්ධන ව්‍යාපෘතිවල මූල්‍ය ප්‍රගතිය

අරමුදල	2021 වර්ෂය සඳහා ප්‍රතිපාදන (රු.මි)	2021 සඳහා සත්‍ය වියදම (රු.මි)	මූල්‍ය ප්‍රගතිය %
රජයේ ඒකාබද්ධ අරමුදල	130.0	62.61	48
සත්වෝද්‍යාන සංවර්ධන හා සුභසාධන අරමුදල	16.0	0	0
එකතුව	**146.0**	**62.61**	**43**

මූලාශ්‍රය : ජාතික සත්වෝද්‍යාන දෙපාර්තමේන්තුව - ගිණුම් අංශය

සටහන : වගු සටහන 1.16 මගින් පෙන්වා දෙන ලද අධ්‍යාපනික, පර්යේෂණ, පුහුණු සහ විශේෂ වැඩසටහන් කෝවිඩ් වසංගත තත්ත්වය මත අපේක්ෂා කළ අයුරින් සිදු කර ගැනීමට නොහැකි විය.

පින්නවල අලි අනාථාගාරයේ භෞතික ප්‍රගතිය

2021 වර්ෂයේ සිදු කරනු ලැබූ ප්‍රධාන සංවර්ධන කාර්යයන් පිළිබඳ තොරතුරු පහත දැක්වේ.

රජයේ ඒකාබද්ධ අරමුදල මගින් ක්‍රියාත්මක ව්‍යාපෘතීන්

- විදුලි බලය බෙදාහැරීමේ පද්ධතියේ අලුත්වැඩියා කටයුතු 80% ක් දක්වා නිමකර ඇත.
- නව අලිමඩු ඉදිකිරීම් 65% ක් දක්වා නිමකර ඇත.
- දේශීය හා විදේශීය නරඹන්නන් සඳහා වූ වැසිකිළි පද්ධතියේ ඉදිකිරීම් 50%ක් දක්වා අවසන් කර ඇත.
- හදිසි අවස්ථාවකදී භාවිතා කළ හැකි ගේට්ටුව සහ වැටෙහි ඉදිකිරීම් ආරම්භකර ඇත.
- බොරළු මාර්ගය සහ භූමි අලංකරණ අළුත්වැඩියා කිරීමේ කටයුතු සඳහා කොන්ත්‍රාත්තුව ප්‍රධානය කර ඇත.
- ප්‍රවේශ ගොඩනැගිල්ලේ වහලය සහ අනෙකුත් අළුත්වැඩියා කටයුතු 85% දක්වා අවසන්කර ඇත.
- පවතින වැව පුළුල් කිරීමෙහි වැඩකටයුතු අවසන් කර ඇත.

රූපය 1.7 - නව අලිමඩු ඉදිකිරීම්



රූපය 1.8 - නරඹන්නන් සඳහා වූ වැසිකිළි



රූපය 1.9 - හදිසි අවස්ථාවකදී භාවිතා කළ හැකි ගේට්ටුව සහ වැට



රූපය 1.10 - විදුලි බලය බෙදාහැරීමේ පද්ධතියේ අලුත්වැඩියා කටයුතු



රූපය 1.11 - ප්‍රවේශ ගොඩනැගිල්ලේ වහලය සහ අනෙකුත් අළුත්වැඩියා කටයුතු





මූලාශ්‍රය : පින්නවල අලි අනාථාගාර

1.6.3 පින්නවල සත්වෝද්‍යානය

ශ්‍රී ලංකාවේ ප්‍රථම එළිමහන් සත්වෝද්‍යානය ලෙස අක්කර 36 කින් යුක්තව පින්නවල සත්වෝද්‍යානයෙහි ප්‍රථම අදියර 2015 අප්‍රේල් මස 17 වන දින දෙස් විදෙස් සංචාරකයින් සඳහා ප්‍රදර්ශනයට විවෘත කරන ලදී. නවීන සත්වෝද්‍යාන සංකල්පයන්ට අනුකූලවෙමින් සත්ත්ව සුභසාධනය ප්‍රමුඛ කරගත්, සංචාරකයින් සඳහා සුන්දර මතක සටහන් ඒකරාශී කර ගත හැකි තෝතැන්නක් ලෙසත් පින්නවල අලි අනාථාගාරය නැරඹීමට පැමිණෙන සංචාරකයින් ආකර්ෂණය කරගනු ලබන හා අධ්‍යාපනික පර්යේෂණ මධ්‍යස්ථානයක් ලෙසත් හඳුන්වා දිය හැකි ය.

මෙම සත්වෝද්‍යානය ස්වභාවික පරිසර තත්ත්වයට ආසන්න අයුරින් ශ්‍රී ලංකා දිවි අරණ, මිශ්‍ර මුව අරණ, වලස් අරණ, කිඹුල් අරණ යන සත්ත්ව අරණවල් ඉදිකිරීම් කටයුතු අවසන් කර ප්‍රදර්ශනය සඳහා විවෘතව පවතී. ලංකාවටම ආවේණික උප විශේෂයක් වන ශ්‍රී ලංකාවේ දිවියන්ගේ (කොටියා) ආසන්නයටම ගොස් ඔවුන්ටම ආවේණික වූ සුවිශේෂී චර්යාවන් නැරඹීමට හැකි වන ලෙස දිවි අරණ නිර්මාණය කර ඇත.

සත්වෝද්‍යානයේ මිය යන විශේෂ වටිනාකමක් සහිත සතුන් සංරක්ෂණය කරමින් පින්නවල සත්වෝද්‍යානයේ කෞතුකාගාරය 2022 ජනවාරි මස 11 වන දින නරඹන්නන් වෙනුවෙන් විවෘත කරන ලදී.

වගු සටහන 1.18
2021.12.31 දිනට පින්නවල සත්වෝද්‍යානයේ සත්ත්ව එකතුව

සත්ත්ව වර්ගීකරණය		විශේෂ/පවුල්	සත්ත්වයින් ප්‍රමාණය
1	ක්ෂීරපායි	14	152
2	පක්ෂි	8	49
3	උරග	3	8
	එකතුව	**25**	**209**

මූලාශ්‍රය : පින්නවල සත්වෝද්‍යානය

වගු සටහන 1.19
2021.12.31 දිනට පින්නවල සත්වෝද්‍යානයේ සත්ත්ව අභිජනන සංඛ්‍යාව

සත්ත්ව වර්ගීකරණය		විශේෂ/පවුල්	සත්ත්වයින් ප්‍රමාණය
1	ක්ෂීරපායි	5	23
	එකතුව	**5**	**23**

මූලාශ්‍රය : පින්නවල සත්වෝද්‍යානය

වගු සටහන 1.20
2021 වර්ෂයේ සිදු කරන ලද අධ්‍යාපනික, පර්යේෂණ, පුහුණු සහ විශේෂ වැඩසටහන්

අනු අංකය	අධ්‍යාපනික වැඩසටහන් වර්ගය	ක්‍රියාකාරකම/ ඉලක්කගත කණ්ඩායම	ක්‍රියාකාරකම් ප්‍රමාණය
01	දේශන හා ප්‍රායෝගික වැඩමුළු	-	-
02	සේවක පුහුණු වැඩසටහන්	ජාතික ඵලදායිතා ලේකම් කාර්යාලය මඟින් සිදුකරන ලද පුහුණු වැඩසටහන.	01
03	විශේෂාංග සහ විශේෂ දින සැමරුම්	2021 දෙසැම්බර් මාසය පාදක කොටගනිමින් නත්තල් වැඩසටහන් ක්‍රියාත්මක කිරීම.	

මූලාශ්‍රය : පින්නවල සත්වෝද්‍යානය

වගු සටහන 1.21
2021.12.31 දිනට පින්නවල සත්වෝද්‍යානයේ සංවර්ධන ව්‍යාපෘතිවල මූල්‍ය ප්‍රගතිය

අරමුදල	2021 වර්ෂය සඳහා ප්‍රතිපාදන(රු.මී)	2021 සඳහා සත්‍ය වියදම(රු.මී)	මූල්‍ය ප්‍රගතිය %
රජයේ ඒකාබද්ධ අරමුදල	150.00	30.10	20
සත්වෝද්‍යාන සංවර්ධන හා සුභසාධන අරමුදල	05.00	3.59	72
එකතුව	**155.00**	**33.69**	**22**

මූලාශ්‍රය : ජාතික සත්වෝද්‍යාන දෙපාර්තමේන්තුව - ගිණුම් අංශය

පින්නවල සත්වෝද්‍යානයේ භෞතික ප්‍රගතිය

2021 වර්ෂයේ සිදු කරනු ලැබූ ප්‍රධාන සංවර්ධන කාර්යයන් පිළිබඳ තොරතුරු පහත දැක්වේ.

රජයේ ඒකාබද්ධ අරමුදල මගින් ක්‍රියාත්මක ව්‍යාපෘතීන්

- අභ්‍යන්තර මාර්ග පද්ධතිය සහ වැසි වතුර බැස යාමේ පද්ධතියේ සහ අභ්‍යන්තර විදුලිය බෙදාහැරීමේ පද්ධතියේ ඉදිකිරීම් 70% අවසන් කර ඇත.
- කබල්ලෑවා සඳහා වූ අරණෙහි ඉදිකිරීම් 50% අවසන් කර ඇත.
- වඳුරු දූපත අදියර - III හි ඉදිකිරීම් අවසන් කර ඇත.
- මෝදරවත්ත රථගාල ඉදිකිරීම් කටයුතු 65%ක් අවසන් කර ඇත. .
- නරඹන්නන් සඳහා වැසිකිළි පද්ධතියේ ඉදිකිරීම් 60%ක් දක්වා ඉදිකිරීම් අවසන් කර ඇත. ඉදිරි කටයුතු සඳහා නැවත ටෙන්ඩර් කැඳවීමට කටයුතු සිදු කර ඇත.

සත්වෝද්‍යාන සංවර්ධන හා සුභසාධන අරමුදල මගින් ක්‍රියාත්මක ව්‍යාපෘතීන්

- නිදහස් කුරුළු අරණ පෙදෙසෙහි වේන් ලින් සහ විදුලි වැට ඉදිකිරීම් අවසන් කර ඇත.
- ප්‍රවේශ ගොඩනැගිල්ලේ ඉදිකිරීම් කටයුතු (water proofing work) 90% අවසන් කර ඇත. ඉදිරි කටයුතු සඳහා නැවත ටෙන්ඩර් කැඳවීමට කටයුතු කරමින් පවතී.

රූපය 1.12 - අභ්‍යන්තර මාර්ග පද්ධතිය අලුත්වැඩියා කිරීම




රූපය 1.13 - කබල්ලෑවා සඳහා වූ අරණ



රූපය 1.14 - වඳුරු දූපත අදියර - III





රූපය 1.15 - නිදහස් කුරුළු අරණ පෙදෙසෙහි වේන් ලින් සහ විදුලි වැට





මූලාශ්‍රය : පින්නවල සත්වෝද්‍යානය

1.6.4 රිදියගම සෆාරි උද්‍යානය

නව සත්වෝද්‍යාන සංකල්ප මත අක්කර 500ක භූමි ප්‍රමාණයක ඉදිකෙරෙන සෆාරි උද්‍යානය ප්‍රථම අදියර 2016 මාර්තු 28 දින ආරම්භ විය. දැනට අක්කර 250 ක් පමණ සංවර්ධන කටයුතු සිදු කර ඇති අතර, ඉන් සිංහ කලාපය, ලෝක ශාක භක්ෂක සත්ත්ව කලාපය හා ආසියානු අලි ඇතුන් සිටින කලාපය ප්‍රථම අදියර තුළින් මහජනයාට විවෘත විය. බෙංගාල ව්‍යාඝ්‍ර කලාපය මේ වන විට ප්‍රදර්ශන කටයුතු සඳහා විවෘත කර ඇත. ඉදි කෙරෙමින් පවතින සත්ත්ව කලාප අතර ශ්‍රී ලංකා දිවි කලාපය, ඕස්ට්‍රේලියානු කලාපය, වීටා සතුන් සහිත කලාපය යන සත්ත්ව කලාප වේ.

තවද පක්ෂීන්, කුඩා මාංශ භක්ෂක සතුන්, වානර විශේෂ, කුඩා ශාක භක්ෂකයින් සහ සමනළ උයනක් සහිත අක්කර 35ක භූමි ප්‍රමාණයකින් යුතු කුඩා සෆාරි උද්‍යානයක් ඉදිවෙමින් පවතින අතර, අක්කර 10ක භූමි ප්‍රමාණයකින් යුතු උරග උයනක් ඉදිකිරීමට යෝජිත ය. තවද, අක්කර 10ක භූමි ප්‍රමාණයකින් යුතු සත්ත්ව සංරක්ෂණය සඳහා ම වෙන් වූ සත්ත්ව අභිජනන සහ සංරක්ෂණ මධ්‍යස්ථානයක් ද ඉදි වෙමින් පවතී.

අභිජනනය සංරක්ෂණය කිරීම මඟින් තර්ජනයට ලක්වූ සත්ව විශේෂ වල අඛණ්ඩ පැවැත්ම තහවුරු කිරීම, සත්ත්ව සංරක්ෂණය පිළිබඳව අධ්‍යාපන සහ පර්යේෂණ අවස්ථා ඇතිකරලීම, ශ්‍රී ලාංකිකයින්ට සෆාරි සංචාරක අත්දැකීමක් ලබා දෙමින් විනෝදාස්වාදය ලබාදීම සහ පාරිසරික සංචරණය ප්‍රවර්ධනයට දායකවීම මගින් රටේ ආර්ථික සංවර්ධනයට දායක වීම මෙමෙ ව්‍යාපෘතියේ මූලික අභිමතාර්ථ වේ.

වගු සටහන 1.22
2021.12.31 දිනට රිදියගම සෆාරි උද්‍යානයේ සත්ත්ව එකතුව

සත්ත්ව වර්ගීකරණය		විශේෂ/පවුල්	සත්ත්වයින් ප්‍රමාණය
1	ක්ෂීරපායි	34	396
2	පක්ෂි	33	176
3	උරග	02	346
	එකතුව	**69**	**918**

මූලාශ්‍රය : හම්බන්තොට සෆාරි උද්‍යානය

වගු සටහන 1.23
2021.12.31 දිනට රිදියගම සෆාරි උද්‍යානයේ සත්ත්ව අභිජනන සංඛ්‍යාව

සත්ත්ව වර්ගීකරණය		විශේෂ/පවුල්	සත්ත්වයින් ප්‍රමාණය
1	ක්ෂීරපායි	15	31
2	පක්ෂි	32	63
	එකතුව	**47**	**94**

මූලාශ්‍රය : රිදියගම සෆාරි උද්‍යානය

වගු සටහන 1.24
2021.12.31 දිනට රිදියගම සෆාරි උද්‍යානයේ සංවර්ධන ව්‍යාපෘතිවල මූල්‍ය ප්‍රගතිය

අරමුදල	**2021 වර්ෂය සඳහා ප්‍රතිපාදන(රු.මී)**	**2021 සඳහා සත්‍ය වියදම(රු.මී)**	**මූල්‍ය ප්‍රගතිය %**
රජයේ ඒකාබද්ධ අරමුදල	112.00	95.40	85
සත්වෝද්‍යාන සංවර්ධන හා සුභසාධන අරමුදල	25.00	7.15	29
එකතුව	**137.00**	**102.55**	**75**

මූලාශ්‍රය : ජාතික සත්වෝද්‍යාන දෙපාර්තමේන්තුව - ගිණුම් අංශය

වගු සටහන 1.25 2021 වර්ෂයේ සිදු කරන ලද අධ්‍යාපනික, පර්යේෂණ, පුහුණු සහ විශේෂ වැඩසටහන්			
අනු අංකය	**අධ්‍යාපනික වැඩසටහන් වර්ගය**	**ක්‍රියාකාරකම/ ඉලක්කගත කණ්ඩායම**	**ක්‍රියාකාරකම් ප්‍රමාණය**
01	දේශන හා ප්‍රායෝගික වැඩමුළු	පවතින කොවිඩ් 19 තත්ත්වය මත අදාළ ක්‍රියාකාරකම් සිදු කර නොමැත.	-
02	සේවක පුහුණු වැඩසටහන්	ජාතික ඵලදායිතා ලේකම් කාර්යාලය මඟින් සිදු කරන ලද පුහුණු වැඩසටහන.	01
03	විශේෂාංග සහ විශේෂ දින සැමරුම්	2021 දෙසැම්බර් මාසය පාදක කොටගනිමින් නත්තල් වැඩසටහන් ක්‍රියාත්මක කිරීම.	
04	පර්යේෂණ	පවතින කොවිඩ් 19 තත්ත්වය මත අදාළ ක්‍රියාකාරකම් සිදු කර නොමැත.	-

මූලාශ්‍රය : රිදියගම සෆාරි උද්‍යානය

සටහන : වගු සටහන 1.25 මගින් පෙන්වා දෙන ලද අධ්‍යාපනික, පර්යේෂණ, පුහුණු සහ විශේෂ වැඩසටහන් කෝවිඩ් වසංගත තත්ත්වය මත අපේක්ෂා කළ අයුරින් සිදු කර ගැනීමට නොහැකි විය.

රිදියගම සෆාරි උද්‍යානය භෞතික ප්‍රගතිය

2021 වර්ෂයේ සිදු කරනු ලැබූ ප්‍රධාන සංවර්ධන කාර්යයන් පිළිබඳ තොරතුරු පහත දැක්වේ.

රජයේ ඒකාබද්ධ අරමුදල මගින් ක්‍රියාත්මක ව්‍යාපෘතීන්

- කුඩා සෆාරි උද්‍යානයේ
  - සේවා සපයන මාර්ගය 50%ක් වැඩ අවසන් කර ඇත. ඉදිරි කටයුතු සඳහා නැවත ටෙන්ඩර් කැඳවීමට කටයුතු කර ඇත.
  - සුරතල් සත්ත්ව කලාපයේ ඉදිකිරීම් අවසන් කර ඇත.
- විදේශීය කුරුළු උයන ඉදිකිරීම් 75%ක් වැඩ අවසන් කර ඇත.
- වීටා කලාපය
  - වීටා සඳහා ගුහා හා රැඳවුම් පෙදෙස 40%ක් වැඩ අවසන් කර ඇත. ඉදිරි කටයුතු සඳහා නැවත ටෙන්ඩර් කැඳවීමට කටයුතු කර ඇත.
- ආසියානු අලි කලාපය සහ විටා කලාපය අතර අඩි 16 උස වේන් ලින්ක් වැට 55%ක් වැඩ අවසන් කර ඇත.
- සත්ත්ව සංරක්ෂණ මධ්‍යස්ථානයේ වැඩ අවසන් කර ඇත.
- ආසියානු කලාපය
  - රුක් නිවාස (Tree Huts) 35%ක් වැඩ අවසන් කර ඇත. ඉදිරි කටයුතු සඳහා නැවත ටෙන්ඩර් කැඳවීමට කටයුතු කර ඇත.
  - බොරළු පාර - ආසියානු අලි කලාපය 50%ක් වැඩ අවසන් කර ඇත. ඉදිරි කටයුතු සිවිල් ආරක්ෂක බලකා දෙපාර්තමේන්තුව විසින් නිම කිරීමට නියමිතය.
- ඕස්ට්‍රේලියානු කලාපය
  - නොගැඹුරු පොකුණෙහි වැඩ අවසන් කර ඇත.
- අලින් 06 දෙනෙකු සඳහා වූ අරණෙහි ඉදිකිරීම් අවසන් කර ඇත.
- නිල නිවාස සහ සේවා කලාපය සඳහා සේවා සපයන මාර්ගය සහ විදුලිය සැපයුම අදියර - II ඉදිකිරීම් අවසන් කර ඇත.

සත්වෝද්‍යාන සංවර්ධන හා සුබසාධන අරමුදල මගින් ක්‍රියාත්මක ව්‍යාපෘතීන්

- විටා කලාපයෙහි අඩි 16 උස චේන් ලින්ක් වැට සහ පිටවීමේ දොරටුවේ ඉතිරි වැඩ 35%ක් වැඩ අවසන් කර ඇත. ඉදිරි කටයුතු සිවිල් ආරක්ෂක බලකා දෙපාර්තමේන්තුව විසින් නිම කිරීමට නියමිතය.
- අප්‍රිකානු අලි අරණ 50%ක් වැඩ අවසන් කර ඇත. ඉදිරි කටයුතු සඳහා නැවත ටෙන්ඩර් කැඳවීමට කටයුතු කර ඇත.
- සිංහ ගුහාව - අංක 03, 80%ක් වැඩ අවසන් කර ඇත.

රූපය 1.16 - අලින් 06 දෙනෙකු සඳහා වූ අරණ



රූපය 1.17 - විදේශීය කුරුළු උයන



රූපය 1.18 - සත්ත්ව සංරක්ෂණ මධ්‍යස්ථානය



රූපය 1.19 - සූරතල් සත්ත්ව කලාපය



රූපය 1.20 - ආසියානු අලි කලාපය සහ විටා කලාපය අතර අඩි 16 උස චේන් ලින්ක් වැට



රූපය 1.21 - සිංහ ගුහාව - අංක 03



මූලාශ්‍රය : රිදියගම සෆාරි උද්‍යානය

1.6.5 ගෝනපොල සත්වෝද්‍යාන ගොවිපළ

දෙහිවල ජාතික සත්වෝද්‍යානයේ ශාකභක්ෂක සතුන් සඳහා අවශ්‍ය නැවුම් සහ පෝෂණ ගුණයෙන් යුතු ආහාරවලින් කොටසක් සැපයීම පිණිස මෙම ගොවිපළ 1997 වර්ෂයේ දී හොරණ - ගෝනපොල ප්‍රදේශයේ අක්කර 16 ක භූමියක් තුළ ස්ථාපිත කරන ලදී. මේ වන විට හම්බන්තොට සෆාරි උද්‍යානය, පින්නවල අලි අනාථාගාරය වෙතද අවශ්‍යතාවය මත තණකොළ හා තැඹිලි වැනි ද්‍රව්‍ය සැපයීම සිදුකරනු ලබයි.

2021 වර්ෂය තුළ දෙහිවල සත්වෝද්‍යානය වෙත සපයන ලද සත්ත්ව ආහාර ප්‍රමාණය, අතිරික්ත සතුන් හා අතිරික්ත බෝග අලෙවි කිරීමෙන් ලද ආදායම ඇතුළුව 2021 වසර තුළ රු.මි. 5.9 ක පමණ සමස්ත ආදායමක් ලබා ඇත. වර්තමානයේ ගෝනපොල ගොවිපල සත්වෝද්‍යානය සඳහා Co4 තණකොළ, තැඹිලි සහ උක් සඳහා ඇති සම්පූර්ණ ඉල්ලුම සපුරාලයි.

ගෝනපොල ගොවිපළ සත්වෝද්‍යාන අරමුණු සඳහා වඩාත් ඵලදායී ලෙස දායක කර ගනිමින් ගෝනපොල ගොවිපළ පරිශ්‍රය තුළ දෙහිවල සත්වෝද්‍යානයේ සත්ත්ව සංරක්ෂණ මධ්‍යස්ථානය ඉදිකිරීමට කටයුතු කර ඇත. එහි ඉදිකිරීම් මේ වන විට අවසන් අදියරේ පවතී.

වගු සටහන 1.26
2021.12.31 දිනට ගෝනපොළ සත්වෝද්‍යාන ගොවිපළ සත්ත්ව එකතුව

සත්ත්ව වර්ගීකරණය		විශේෂ/පවුල්	සත්ත්වයින් ප්‍රමාණය
1	ක්ෂීරපායි	1	2
2	පක්ෂි	7	24
3	උරග	1	113
	එකතුව	**9**	**139**

මූලාශ්‍රය : ගෝනපොල සත්වෝද්‍යාන ගොවිපළ

වගු සටහන 1.27
2021.12.31 දිනට ගෝනපොළ සත්වෝද්‍යාන ගොවිපළ සත්ත්ව අභිජනන සංඛ්‍යාව

සත්ත්ව වර්ගීකරණය		විශේෂ/පවුල්	සත්ත්වයින් ප්‍රමාණය
1	ක්ෂීරපායි	1	1
2	පක්ෂි	1	1
	එකතුව	**2**	**2**

මූලාශ්‍රය : ගෝනපොල සත්වෝද්‍යාන ගොවිපළ





1.7 දෙපාර්තමේන්තුව යටතේ පවතින අරමුදල්

1.7.1 රජයේ ඒකාබද්ධ අරමුදල

2021 වර්ෂය අවසන් වන විට රජයේ ඒකාබද්ධ අරමුදලින් දරණ ලද වියදම රු. 820,143,876ක් වන අතර ප්‍රාග්ධන වියදම රු. 293,798,191ක් සහ පුනරාවර්තන වියදම ලෙස රු. 526,344,685ක් ලෙස උපයෝජනය කොට ඇත.

වගු සටහන 1.28 : වියදම් තොරතුරු - රජයේ ඒකාබද්ධ අරමුදල

වියදම් තොරතුරු - රජයේ ඒකාබද්ධ අරමුදල

(රු.000)

ධාරා අංකය	වර්ගීකරණය / වැය ශීර්ෂය	2020		2021	
		සංශෝධිත ඇස්තමේන්තුව	සත්‍ය වියදම	සංශෝධිත ඇස්තමේන්තුව	සත්‍ය වියදම
	පුනරාවර්තන වියදම	**528,930**	**518,851**	**566,000**	**526,345**
	පුද්ගල වේතන	**456,418**	**447,645**	**479,000**	**443,190**
1001	වැටුප් සහ වේතන	266,769	262,999	280,000	259,969
1002	අතිකාල හා නිවාඩු දින ගෙවීම්	91,060	88,115	95,000	90,413
1003	වෙනත් දීමනා	98,589	96,531	104,000	92,808
	ගමන් වියදම්	**1,892**	**1,516**	**2,200**	**1,879**
1101	දේශීය	1,892	1,516	2,200	1,879
1102	විදේශීය	0	0	0	0
	සැපයුම්	**19,212**	**18,923**	**22,500**	**22,084**
1201	ලිපි ද්‍රව්‍ය හා කාර්යාලීය අවශ්‍යතා	2,420	2,384	3,000	2,807
1202	ඉන්ධන	11,487	11,468	14,000	13,924
1203	ආහාර සහ නිල ඇඳුම්	5,305	5,071	5,500	5,352
	නඩත්තු වියදම්	**8,086**	**7,549**	**12,600**	**11,839**
1301	වාහන	5,215	5,189	8,000	7,381
1302	යන්ත්‍රෝපකරණ, යන්ත්‍ර සූත්‍ර සහ උපකරණ	623	441	1,000	987
1303	ගොඩනැගිලි සහ ඉදිකිරීම්	2,248	1,919	3,600	3,470
	සේවා	**41,088**	**41,030**	**47,200**	**45,236**
1402	තැපැල් සහ සන්නිවේදන	2,717	2,716	3,000	2,687
1403	විදුලිය සහ ජලය	20,809	20,807	28,100	27,516
1404	කුලී සහ දේශීය බදු	1,623	1,623	2,000	1,048
1409	වෙනත්	15,939	15,884	14,100	13,985
	පැවරුම්	**2,234**	**2,185**	**2,500**	**2,115**
1506	දේපළ ණය පොළිය	2,234	2,185	2,500	2,115
	ප්‍රාග්ධන වියදම්	**384,234**	**214,770**	**720,800**	**293,798**
	ප්‍රාග්ධන වත්කම් අලුත්වැඩියාව සහ වැඩිදියුණු කිරීම	**6,294**	**6,178**	**7,800**	**7,185**
2002	යන්ත්‍රෝපකරණ, යන්ත්‍ර සූත්‍ර සහ උපකරණ	1,528	1,430	2,800	2,267
2003	වාහන	4,766	4,748	5,000	4,917
	ප්‍රාග්ධන වත්කම් අත්පත් කර ගැනීම	**11,574**	**9,402**	**80,000**	**11,844**
2101	වාහන	-	-	50,000	0
2102	ගෘහ භාණ්ඩ සහ කාර්යාලීය උපකරණ	2,262	1,021	5,000	2,715
2103	යන්ත්‍රෝපකරණ, යන්ත්‍ර සූත්‍ර සහ උපකරණ	9,312	8,381	25,000	9,129
	මානව සම්පත් සංවර්ධනය	**620**	**606**	**1,000**	**478**
2401	කාර්ය මණ්ඩල පුහුණුව	620	606	**1,000**	**478**

වැය ශීර්ෂය අංකය	වර්ගීකරණය / වැය ශීර්ෂය	2020		2021	
		සංශෝධිත ඇස්තමේන්තුව	සත්‍ය වියදම	සංශෝධිත ඇස්තමේන්තුව	සත්‍ය වියදම
	දෙහිවල සත්වෝද්‍යානය සංවර්ධනය (1)	**105,380**	**65,799**	**240,000**	**86,179**
2001	ගොඩනැගිලි සහ ඉදිකිරීම්	22,604	11,030	170,000	54,802
2104	ගොඩනැගිලි සහ ඉදිකිරීම්	82,776	54,769	70,000	31,377
	පින්නවල අලි අනාථාගාරය සංවර්ධනය (2)	**72,002**	**18,029**	**130,000**	**62,611**
2103	යන්ත්‍රෝපකරණ, යන්ත්‍ර සූත්‍ර සහ උපකරණ	6,037	1,415	10,000	0
2104	ගොඩනැගිලි සහ ඉදිකිරීම්	65,965	16,614	120,000	62,611
	පින්නවල සත්වෝද්‍යානය සංවර්ධනය (3)	**34,854**	**25,303**	**150,000**	**30,099**
2103	යන්ත්‍රෝපකරණ, යන්ත්‍ර සූත්‍ර සහ උපකරණ	500	496	10,000	0
2104	ගොඩනැගිලි සහ ඉදිකිරීම්	34,354	24,807	140,000	30,099
	හම්බන්තොට සඟාරි උද්‍යානය සංවර්ධනය (4)	**153,510**	**89,450**	**112,000**	**95,402**
2104	ගොඩනැගිලි සහ ඉදිකිරීම්	120,510	85,752	80,000	73,394
2105	ඉඩම් සහ ඉඩම් සංවර්ධනය	5,000	0	7,000	0
2506	යටිතල පහසුකම් සංවර්ධනය	28,000	3,698	25,000	22,008
	අයවැය යෝජනා	**-**	**-**	**-**	**-**
2506	යටිතල පහසුකම් සංවර්ධනය - විවෘත අරණ (5)	-	-	-	-
2506	යටිතල පහසුකම් සංවර්ධනය - පින්නවල (6)	-	-	-	-
	මුළු වියදම	**913,164**	**733,621**	**1,286,800**	**820,143**

මූලාශ්‍රය : ජාතික සත්වෝද්‍යාන දෙපාර්තමේන්තුව - ගිණුම් අංශය

1.7.2 සත්වෝද්‍යාන සංවර්ධන සහ සුබ සාධක අරමුදල

1982 අංක 41 දරණ ජාතික සත්ත්ව උද්‍යාන පනතේ විධිවිධාන වලට අනුව සත්වෝද්‍යාන සංවර්ධන සහ සුබ සාධක අරමුදල පිහිටුවා ඇත. ප්‍රවේශ පත්‍ර ආදායම්, සත්වෝද්‍යාන නිෂ්පාදන විකිණීමෙන් ලැබෙන සියලු මුදල්, පරිත්‍යාග, දඩ මුදල් හෝ ආදායමක් වශයෙන් කවර ප්‍රභවයකින් හෝ ලැබූ මුදල් මෙම අරමුදලට බැර කරනු ලැබේ.

2021 වර්ෂය තුළ සත්වෝද්‍යාන සංවර්ධන සහ සුබ සාධක අරමුදලේ වියදම රු. 508,053,079 ක් වේ. එය ප්‍රාග්ධන වියදම ලෙස රු. 16,316,466 ක් සහ පුනරාවර්තන වියදම ලෙස රු. 491,736,614 ක් ලෙස උපයෝජනය කොට ඇත.

වගු සටහන 1.29 - වියදම් තොරතුරු - සත්වෝද්‍යාන සංවර්ධන සහ සුබ සාධක අරමුදල.

වියදම් තොරතුරු - සත්වෝද්‍යාන සංවර්ධන සහ සුබ සාධක අරමුදල.

(රු.000)

වැය අංකය	වර්ගීකරණය / වැය ශීර්ෂය	2020		2021	
		සංශෝධිත ඇස්තමේන්තුව	සත්‍ය වියදම	සංශෝධිත ඇස්තමේන්තුව	සත්‍ය වියදම
	පුනරාවර්තන වියදම				
Re.01	සත්ත්ව ආහාර	405,000	404,897	494,000	372,762
Re.02	ප්‍රවේශ පත්‍ර මුද්‍රණය	1,500	849	3,000	665
Re.03	දිරි දීමනා ගෙවීම	28,400	27,777	50,000	38,114
Re.04	පාරිභෝජන සේවා	18,000	17,519	20,000	12,887
Re.05	වෛද්‍ය සැපයීම්	11,000	10,341	11,000	10,259
Re.06	බදු ගෙවීම	-	-	2,000	-
Re.08	අලෙවි ප්‍රවර්ධනය සහ ප්‍රචාරණය	300	282	1,000	12
Re.09	විවිධ වියදම්	29,000	28,646	50,000	34,475
Re.10	විදේශීය ප්‍රහුණු වීම්	75	72	-	-
Re.11	දේශීය ප්‍රහුණු වීම්	600	548	500	67
Re.12	වාහන නඩත්තුව	2,000	1,729	8,000	4,195
Re.13	අධ්‍යාපනය සහ පර්යේෂණ	-	-	25	-
Re.14	සේවක සුබසාධනය	-	-	1,000	572
Re.15	සත්ත්ව හුවමාරු වැඩසටහන සහ සත්ත්ව අභිජනනය	-	-	-	-
Re.16	සෆාරි උද්‍යානයේ ප්‍රවාහන වියදම්	12,000	11,831	15,000	12,645
Re.17	ප්‍රධාන කාර්යාලය සඳහා කුළී ගාස්තු	3,600	3,600	-	-
Re.18	මෙහෙයුම් කටයුතු සඳහා ඉන්ධන වියදම්	5,500	4,419	6,000	5,082
	මුළු පුනරාවර්තන වියදම	516,975	512,511	661,525	491,737
	ප්‍රාග්ධන වියදම				
C.25	දෙහිවල සත්වෝද්‍යානයේ නව ඉදිකිරීම්	14,500	14,191	15,000	4,198
C.26	රිදියගම සෆාරි උද්‍යානය	22,020	22,012	25,000	7,151
C.27	පින්නවල නව සත්වෝද්‍යානය	4,200	4,187	14,000	3,587
C.28	අලි අනාථාගාරය	350	327	20,000	-
C.29	නව ඉදිකිරීම් සඳහා උපකරණ අත්පත් කර ගැනීම	6,700	6,690	10,000	1,380
C.31	වෛද්‍ය උපකරණ මිල දී ගැනීම	-	-	4,000	-
C.32	සතුන් මිල දී ගැනීම	10,500	10,457	10	-
C.33	**සතුන් මිල දී ගැනීමට අදාළ වියදම්**	-	-	10	-
	මුළු ප්‍රාග්ධන වියදම	**58,270**	**57,864**	**88,020**	**16,316**
	මුළු වියදම	**575,245**	**570,375**	**749,545**	**508,053**

මූලාශ්‍රය : ජාතික සත්වෝද්‍යාන දෙපාර්තමේන්තුව - ගිණුම් අංශය

02. පරිච්ඡේදය
ප්‍රගතිය හා ඉදිරි දැක්ම

2.1 විශේෂ ජයග්‍රහණ

- ජාතික ඵලදායිතා සම්මාන තරඟාවලිය 2020 සඳහා ඉදිරිපත් වූ ජාතික සත්වෝද්‍යාන දෙපාර්තමෙන්තුව 2021 වසරේදී පහත ජයග්‍රහණයන් ලබා ගන්නා ලදී.
  - දෙහිවල ජාතික සත්වෝද්‍යානය — දෙවන ස්ථානය
  - හම්බන්තොට සෆාරි උද්‍යානය — දෙවන ස්ථානය
  - පින්නවල අලි අනාථාගාරය — තුන්වන ස්ථානය
  - පින්නවල සත්වෝද්‍යානය — තුන්වන ස්ථානය
  - ගෝනපොළ ගොවිපළ — ප්‍රශංසනාත්මක සහතිකය

2.2 අභියෝග

- කොවිඩ් ව්‍යවසන තත්ත්වය මත ජාත්‍යන්තර ගුවන් ප්‍රවාහනය සීමා වීම හේතුවෙන් ආනයන සඳහා යෝජිත සතුන් ගෙන්වා ගැනීමට නොහැකි වීම සහ සමහර සතුන්ගේ අභිජනනයන් සිදු කිරීම පමා වීම.
- පවතින කෝවිඩ් වසංගත තත්ත්වය හේතුවෙන් ප්‍රධාන වශයෙන් සතුන්ගේ සෞඛ්‍ය තත්ත්වයට තර්ජනයක් වීම.
- රටවල් අතර සත්ත්ව හුවමාරු වැඩසටහන් සඳහා ගුවන් ප්‍රවාහනය සිදු කිරීම හේතුවෙන් වැයවන මිල අධික වීම.
- විටින් විට වෙනස්වන සත්ත්ව සුභසාධන ප්‍රතිපත්ති වල නොගැලපීම් ඇතිවීම.
- සතුන් රඳවා තබාගැනීමට එරෙහිව විවිධ පාර්ශ්වයන් තුළින් එල්ලවන බලපෑම ප්‍රවණතාවය ඉහළයාම.
- අන්තර්ජාතික ප්‍රචාරණය ඉහළ නංවා ගැනීම.
- කාලගුණ වෙනස්වීම් සත්ත්ව ජීවිත වලට තර්ජනාත්මක ලෙස බලපෑම.

2.3 ඉදිරි ඉලක්ක

- දෙපාර්තමේන්තුවේ මෙහෙයුම් ඒකක වල සිදුකරන සංවර්ධන කටයුතු සම්පූර්ණ කිරීම.
- අත්‍යාවශ්‍ය ඉඩම් පමණක් අත්පත් කර ගැනීමේ ක්‍රියාවලිය වේගවත් කිරීම.
- අත්පත් කරගත් ඉඩම් සඳහා අවශ්‍ය සංවර්ධන කටයුතු කඩිනම් කර ගැනිම.
- නව අපද්‍රව්‍ය කළමණාකරණ ක්‍රම හදුන්වාදීම.
- අදාළ තිරසර සංවර්ධන ඉලක්ක සපුරා ගැනීම.
- මාර්ගගත ප්‍රවේශපත්‍ර ක්‍රමයක් ස්ථාපිත කිරීම.
- නරඹන්නන් සඳහා ප්‍රවර්ධන වැඩ සටහන් ක්‍රියාත්මක කිරීම.
- අන්තර්ජාතික තත්ත්ව ප්‍රමිති සහතිකය ලබා ගැනීම.
- වෘත්තීය නිපුණතා සහතික නිකුත් කිරීම හා අධ්‍යාපනික මධ්‍යස්ථාන තුනක් ස්ථාපිත කිරීම.
- ඵලදායිතා ස්වර්ණ සම්මානය දිනා ගැනීමට කටයුතු සිදු කිරීම.
- අලිඇතුන්ගේ සුබසාධනය හා රැකවරණය සහතික කරමින් අලි සංරක්ෂණ වැඩපිලිවෙලක් ක්‍රියාත්මක කිරීම.
- හොඳම සංචාරක මධ්‍යස්ථානයක් බවට පත් කර ගැනීම.

03. පරිච්ඡේදය
වසරේ සමස්ත මූල්‍ය කාර්යසාධනය

3.1 මූල්‍ය කාර්යසාධන ප්‍රකාශය

වගු සටහන 3.1 – මූල්‍ය කාර්යසාධන ප්‍රකාශය

					ඒසීඒ-එල්
2021 දෙසැම්බර් 31 දිනෙන් අවසන් වර්ෂය සඳහා					
මූල්‍ය කාර්යසාධන ප්‍රකාශය					
				රු.	
අයවැය 2021		සටහන	තක්‍ෂ 2021	නැවත ගලපන ලද 2020	
-	**ආදායම් ලැබීම්**		-	-	
-	ආදායම් බදු	1	-	-	
-	දේශීය භාණ්ඩ හා සේවා මත බදු	2	-	-	ඒසීඒ-1
-	ජාත්‍යන්තර වෙළඳාම මත බදු	3	-	-	
-	බදු නොවන ආදායම් හා වෙනත්	4	-	-	
-	**මුළු ආදායම් ලැබීම් (අ)**		-	-	
-	**ආදායම් නොවන ලැබීම්**		-	-	
-	භාණ්ඩාගාර අග්‍රිම		1,189,160,000	1,069,039,824	ඒසීඒ-3
-	තැන්පතු		147,578,843	231,027,436	ඒසීඒ-4
-	අත්තිකාරම් ගිණුම්		23,193,092	15,592,756	ඒසීඒ-5
	වෙනත් ප්‍රධාන ලෙජර් ගිණුම් ලැබීම්		-	-	
-	**මුළු ආදායම් නොවන ලැබීම් (ආ)**		**1,359,931,935**	**1,315,660,016**	
-	**මුළු ආදායම් ලැබීම් සහ ආදායම් නොවන ලැබීම් ඇ = (අ)+(ආ)**		**1,359,931,935**	**1,315,660,016**	
	භාණ්ඩාගාරයට ප්‍රේෂණ (ඇ)		-	-	
	ශුද්ධ ආදායම් ලැබීම් සහ ආදායම් නොවන ලැබීම් ඉ = (ඇ)-(ඇ)		**1,359,931,935**	**1,315,660,016**	
	අඩු කළා : වියදම්				
-	**පුනරාවර්තන වියදම්**		-	-	
479,000,000	වැටුප්, වේතන සහ අනෙකුත් සේවක ප්‍රතිලාභ	5	443,190,194	447,645,123	
84,500,000	අනෙකුත් භාණ්ඩ හා සේවා	6	81,038,978	69,020,642	ඒසීඒ-2(ii)
2,500,000	සහනාධාර, ප්‍රදාන සහ මාරුකිරීම්	7	2,115,512	2,185,375	
-	පොළී ගෙවීම්	8	-	-	
-	වෙනත් පුනරාවර්තන වියදම්	9	-	-	
566,000,000	**මුළු පුනරාවර්තන වියදම් (ඊ)**		**526,344,685**	**518,851,140**	
	මූලධන වියදම්				
177,800,000	මූලධන වත්කම් පුනරුත්ථාපනය හා වැඩිදියුණු කිරීම්	10	61,986,629	17,208,360	
517,000,000	මූලධන වත්කම් අත්පත් කර ගැනීම්	11	209,325,114	193,257,154	
-	ප්‍රාග්ධන මාරුකිරීම්	12	-	-	ඒසීඒ-2(ii)
-	මූල්‍ය වත්කම් අත්පත් කර ගැනීම	13	-	-	
1,000,000	හැකියා වර්ධනය	14	478,400	606,500	
25,000,000	වෙනත් මූලධන වියදම්	15	22,008,048	3,698,624	
720,800,000	**මුළු මූලධන වියදම් (උ)**		**293,798,191**	**214,770,638**	
	තැන්පතු ගෙවීම්		534,532,519	588,361,894	ඒසීඒ-4
	අත්තිකාරම් ගෙවීම්		20,400,951	14,627,901	ඒසීඒ-5
	වෙනත් ප්‍රධාන ලෙජර් ගිණුම් ගෙවීම්		-	-	
	ප්‍රධාන ලෙජර් වියදම් (ඌ)		**554,933,471**	**602,989,794**	
	මුළු වියදම් එ = (ඊ+උ+ඌ)		1,375,076,346	1,336,611,572	
1,286,800,000	**දෙසැම්බර් 31 දිනට ශේෂය ඒ = (ඉ-එ)**		**(15,144,411)**	**(20,951,556)**	
	අග්‍රිම සැසඳුම් ප්‍රකාශය අනුව ශේෂය		**(15,144,411)**	**(20,951,556)**	ඒසීඒ-7
	දෙසැම්බර් 31 දිනට අග්‍රිම ශේෂය		-	824	ඒසීඒ-3
			(15,144,411)	**(20,950,732)**	

මූලාශ්‍රය : ජාතික සත්වෝද්‍යාන දෙපාර්තමේන්තුව - ගිණුම් අංශය

3.2 මූල්‍ය තත්ත්වය පිළිබඳ ප්‍රකාශය

වගු සටහන 3.2 – මූල්‍ය තත්ත්වය පිළිබඳ ප්‍රකාශය

				ඒසීඒ-පි
2021 දෙසැම්බර් 31 දිනට				
මූල්‍ය තත්ත්වය පිළිබඳ ප්‍රකාශය				
			තත්‍ය	
	සටහන		**2021**	**2020**
			රු.	රු.
මූල්‍ය නොවන වත්කම්				
දේපළ, පිරියත හා උපකරණ	ඒසීඒ-6		6,039,118,226	5,825,821,387
මූල්‍ය වත්කම්				
අත්තිකාරම් ගිණුම්	ඒසීඒ-5/5(ඒ)		73,168,352	75,960,493
මුදල් හා මුදල් සමාන දෑ	ඒසීඒ-3		-	824
මුළු වත්කම්			**6,112,286,578**	**5,901,782,704**
ශුද්ධ වත්කම් / ස්කන්ධය				
භාණ්ඩාගාරය වෙත ශුද්ධ වත්කම්			(2,172,508,769)	(2,556,670,303)
දේපළ පිරියත හා උපකරණ සංචිතය			6,039,118,226	5,825,821,387
කුලී හා වැඩ අත්තිකාරම් සංචිතය	**ඒසීඒ -5(බී)**			
ජංගම වගකීම්				
තැන්පතු ගිණුම්	ඒසීඒ-4		2,245,677,121	2,632,630,796
අග්‍රිම ශේෂය	ඒසීඒ-3		-	824
මුළු වගකීම්			**6,112,286,578**	**5,901,782,704**

මූලාශ්‍රය : ජාතික සත්වෝද්‍යාන දෙපාර්තමේන්තුව - ගිණුම් අංශය

3.3 මුදල් ප්‍රවාහ පිළිබඳ ප්‍රකාශය

වගු සටහන 3.3 – මුදල් ප්‍රවාහ ප්‍රකාශය

		එස්ඒඒ-සී
2021 දෙසැම්බර් 31 දිනෙන් අවසන් වර්ෂය සඳහා		
මුදල් ප්‍රවාහ ප්‍රකාශය		
		රු.
	2021	**තත්‍ය නැවත ගලපන ලද 2020**
මෙහෙයුම් ක්‍රියාකාරකම්වලින් ජනිත වූ මුදල් ප්‍රවාහයන්		
මුළු බදු ලැබීම්	-	-
ගාස්තු, අධිභාර, දඩමුදල් සහ බලපත්‍ර	-	-
ලාභ	-	-
ආදායම් නොවන ලැබීම්	-	-
වෙනත් ආදායම් ශීර්ෂ වෙනුවෙන් එකතු කරන ලද ආදායම්	16,953,204	24,504,151
අග්‍රිම ලැබීම්	1,189,160,000	1,069,039,824
අත්තිකාරම් අයකර ගැනීම්	23,566,058	14,052,364
තැන්පතු ලැබීම්	147,578,844	231,027,436
මෙහෙයුම් ක්‍රියාකාරකම්වලින් ජනිත වූ මුදල් ප්‍රවාහය (අ)	**1,377,258,107**	**1,338,623,775**
අඩුකළා : මුදල් වැය කිරීම්		
පුද්ගල පඩිනඩි හා මෙහෙයුම් වියදම්	586,163,912	533,718,926
සහනාධාර සහ මාරුකිරීම්	2,115,512	2,185,375
වෙනත් වැය ශීර්ෂ වෙනුවෙන් දරන ලද වියදම්	2,396,151	2,666,814
භාණ්ඩාගාරයට පියවන ලද අග්‍රිම	824	-
අත්තිකාරම් ගෙවීම්	20,238,451	14,635,901
තැන්පතු ගෙවීම්	534,532,519	588,361,894
මෙහෙයුම් ක්‍රියාකාරකම් සඳහා වැය කරන ලද මුදල් ප්‍රවාහය (ආ)	**1,145,447,369**	**1,141,568,909**
මෙහෙයුම් ක්‍රියාකාරකම්වලින් ජනිත වූ ශුද්ධ මුදල් ප්‍රවාහය (ඇ)=(අ)-(ආ)	**231,810,738**	**197,054,866**
ආයෝජන ක්‍රියාකාරකම්වලින් ජනිත වූ මුදල් ප්‍රවාහයන්		
පොළී	-	-
ලාභාංශ	-	-
භිමිකම් ඉවත්වීමේ ප්‍රතිපාදන හා භෞතික වත්කම් විකිණීම්	-	-
උපණය අයකර ගැනීම්	-	-
ආයෝජන ක්‍රියාකාරකම්වලින් ජනිත වූ මුදල් ප්‍රවාහය (ඈ)	**-**	**-**
අඩුකළා : මුදල් වැය කිරීම්		
භෞතික වත්කම් ඉදිකිරීම් හෝ මිලදී ගැනීම් හා වෙනත් ආයෝජන අත්කර ගැනීම්	231,811,562	197,562,278
ආයෝජන ක්‍රියාකාරකම් සඳහා වැය කරන ලද මුළු මුදල් ප්‍රවාහය (ඉ)	**231,811,562**	**197,562,278**
ආයෝජන ක්‍රියාකාරකම්වලින් ජනිත වූ ශුද්ධ මුදල් ප්‍රවාහය (ඊ)=(ඈ)-(ඉ)	**(231,811,562)**	**(197,562,278)**
මෙහෙයුම් හා ආයෝජන ක්‍රියාකාරකම්වලින් ජනිත වූ ශුද්ධ මුදල් ප්‍රවාහය (උ)=(ඇ) + (ඊ)	**(824)**	**(507,412)**
මූල්‍ය ක්‍රියාකාරකම්වලින් ජනිත වූ මුදල් ප්‍රවාහයන්		
දේශීය ණය ගැනීම්	-	-
විදේශීය ණය ගැනීම්	-	-
ප්‍රදානයන් ලැබීම්	-	-
මූල්‍ය ක්‍රියාකාරකම්වලින් ජනිත වූ මුළු මුදල් ප්‍රවාහය (ඌ)	**-**	**-**

අඩුකළා : මුදල් වැය කිරීම්		
දේශීය ණය ආපසු ගෙවීම්	-	-
විදේශීය ණය ආපසු ගෙවීම්	-	-
මූල්‍ය ක්‍රියාකාරකම් සඳහා වැය කරන ලද මුළු මුදල් ප්‍රවාහය (එ)	-	-
මූල්‍ය ක්‍රියාකාරකම්වලින් ජනිත වූ මුදල් ප්‍රවාහය (ඒ)=(ඌ)-(එ)	-	-
මුදල්වල ශුද්ධ වෙනස්වීම් (ඔ) = (උ)+(ඒ)	**(824)**	**(507,412)**
ජනවාරි 01 දිනට ආරම්භක මුදල් ශේෂය	**824**	**508,236**
දෙසැම්බර් 31 දිනට අවසාන මුදල් ශේෂය	**(0)**	**824**

මූලාශ්‍රය : ජාතික සත්වෝද්‍යාන දෙපාර්තමේන්තුව - ගිණුම් අංශය

ජාතික සත්වෝද්‍යාන දෙපාර්තමේන්තුවේ 2021 මූල්‍ය ප්‍රකාශන වාර්තාවේ පිටු අංක 01 සිට 35 දක්වා ඒසීඒ 1 සිට ඒසීඒ 6 දක්වා වූ ආකෘති පත්‍රවලින් ඉදිරිපත් කෙරෙන ගිණුම් තොරතුරු සහ සටහන් පිටු අංක 36 සිට 44 දක්වා ඇතුළත් ගිණුම් සටහන් විස්තර ද මෙම අවසන් ගිණුමෙහිම අන්තර්ගත කොටස් වේ. මෙම මූල්‍ය ප්‍රකාශන පිළියෙළ කිරීම පොදුවේ පිළිගත් ගිණුම් මූලධර්ම වලට අනුකූලව සිදුකර ඇති අතර මෙහිදී මූල්‍ය ප්‍රකාශයන්හි සටහන් මඟින් හෙළිදරව් කර ඇති පරිදි වඩාත් සුදුසු ගිණුම්කරණ ප්‍රතිපත්ති භාවිතා කර ඇත. ඉහත අවසන් ගිණුමෙහි සඳහන් සංඛ්‍යා, ඊට අදාළ ගිණුම් සටහන් හා අනෙකුත් ගිණුම් තොරතුරු භාණ්ඩාර ගිණුම් පොත් සමඟ සැසඳීම් කර ඇති බවටත් ඒවා එම සංඛ්‍යා සමඟ එකඟ වන බවටත් මෙයින් සහතික කරමු.

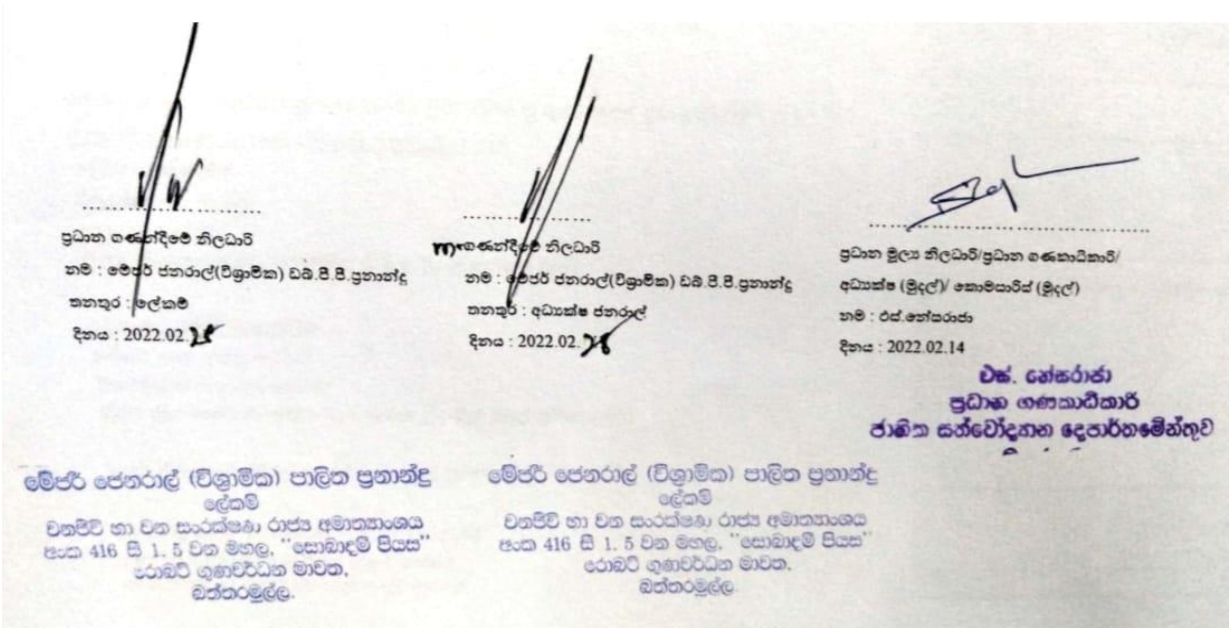

3.4 මූල්‍ය ප්‍රකාශ සටහන්

වාර්තා කිරීමේ පදනම

1) වාර්තාකරණ කාලපරිච්ඡේදය

2021 ජනවාරි 01 සිට දෙසැම්බර් 31 දක්වා වූ කාලපරිච්ඡේදය මෙම මූල්‍ය ප්‍රකාශයන්ට අදාළ වාර්තාකරණ කාලපරිච්ඡේදය වේ.

2) මිනුම්කරණ පදනම

මූල්‍ය ප්‍රකාශ ඓතිහාසික පිරිවැය මත පිළියෙල කර ඇති අතර සමහර වත්කම් නැවත තක්සේරු කරන ලද වටිනාකමට වැඩිදියුණු කර ඇත. අන්‍යාකාරයෙන් දක්වා නොමැති විට ගිණුම් පිළියෙල කිරීම වැඩිදියුණු කළ මුදල් පදනම මත සිදුකරයි.

මූල්‍ය ප්‍රකාශ ශ්‍රී ලංකා රුපියල්වලින් ආසන්නතම රුපියලට ඉදිරිපත් කර ඇත.

3) ආදායම් හඳුනාගැනීම

හුවමාරු හා හුවමාරු නොවන ආදායම් ඒවා ලැබිය යුතු කාලසීමාව නොසළකා, මුදල් ලැබෙන කාලපරිච්ඡේදයේදී ආදායම් ලෙස හඳුනාගනු ලැබේ.

4) දේපළ, පිරියත හා උපකරණ හඳුනාගැනීම හා මැනීම

වත්කමට අදාළ අනාගත ආර්ථික ප්‍රතිලාභ ආයතනයට ලැබෙන බවට තහවුරුවක් ඇති විට හා එම වත්කම් විශ්වාසනීයව මැනිය හැකි නම් එම වත්කම් දේපළ, පිරියත හා උපකරණ ලෙස හඳුනාගනු ලැබේ.

දේපළ, පිරියත හා උපකරණ පිරිවැයට හඳුනාගන්නා අතර පිරිවැය ආකෘතිය අදාළ නොවන අවස්ථාවලදී නැවත තක්සේරු කරන ලද අගය යොදාගනී.

5) දේපළ, පිරියත හා උපකරණ සංචිතය

මෙම සංචිත ගිණුම දේපළ, පිරියත හා උපකරණවල අනුරූප ගිණුම වේ.

6) මුදල් හා මුදල් සමාන දෑ

2021 දෙසැම්බර් 31 දිනට මුදල් හා මුදල් සමාන දෑ අතැති දේශීය ව්‍යවහාර මුදල් නෝට්ටු සහ කාසිවලින් සමන්විත වේ.

7) මූල්‍ය ප්‍රකාශන ආකෘතියෙහි සිදුකරන ලද වෙනස්කම් හා පෙර වර්ෂයේ සංසන්දනාත්මක අගයන් නැවත ගැලපීම

2020 වසර සඳහා වන මූල්‍ය ප්‍රකාශන ආකෘතිවල සිදුකරන ලද වෙනස්කම් අනුව 2021 වසර සඳහා වන සංසන්දනාත්මක සංඛ්‍යාවල අදාළ ගැලපුම් සිදුකර ඇත.

3.5 ආදායම් එකතු කිරීමේ කාර්යසාධනය

වගු සටහන **3.4 –** ආදායම් එකතු කිරීමේ කාර්යසාධනය රු.,000

ආදායම් ක්ෂේත්‍රය	ආදායම් ක්ෂේත්‍රයේ විස්තරය	ආදායම් ඇස්තමේන්තුව		එකතු කරන ලද ආදායම	
		මුල් ඇස්තමේන්තුව	අවසන් ඇස්තමේන්තුව	ප්‍රමාණය (රු)	අවසාන ආදායම් ඇස්තමේන්තුවේ % ලෙස
D100	ප්‍රවේශ පත්‍ර ආදායම	141.000	141.000	95.027	67%
D108	පැළ හා මසුන් අළෙවි කිරීම	0.050	-	0.074	0%
D109	කුළී	4.550	4.550	2.014	44%
D103	වෙනත්	7.500	7.550	6.452	86%

මූලාශ්‍රය : ජාතික සත්වෝද්‍යාන දෙපාර්තමේන්තුව - ගිණුම් අංශය

3.6 වෙන් කරන ලද ප්‍රතිපාදන උපයෝගී කර ගැනීමේ කාර්යසාධනය

වගු සටහන **3.5 –** වෙන් කරන ලද ප්‍රතිපාදන උපයෝගී කර ගැනීමේ කාර්යසාධනය රු.,000

ප්‍රතිපාදන වර්ගය	වෙන් කරන ලද ප්‍රතිපාදන		තත්‍ය වියදම	උපයෝගී කරනු ලබූ ප්‍රතිපාදන, අවසන් කරන ලද අවසාන ප්‍රතිපාදන ප්‍රමාණයේ % ලෙස
	මුල් ප්‍රතිපාදනය	අවසාන ප්‍රතිපාදනය		
පුනරාවර්තන	566.00	566.00	526.35	93
ප්‍රාග්ධන	720.80	720.80	293.79	41

මූලාශ්‍රය : ජාතික සත්වෝද්‍යාන දෙපාර්තමේන්තුව - ගිණුම් අංශය

3.7 මු.රෙ. 208 ප්‍රකාරව, වෙනත් අමාත්‍යාංශ/ දෙපාර්තමේන්තුවල නියෝජිතයෙකු ලෙස මෙම දෙපාර්තමේන්තුවට/ දිස්ත්‍රික් ලේකම් කාර්යාලයට/ පළාත් සභාවට ප්‍රදානය කරන ලද ප්‍රතිපාදන.

අදාළ නොවේ

3.8 මූල්‍ය නොවන වත්කම් වාර්තා කිරීමේ කාර්ය සාධනය

වගු සටහන **3.6 -** මූල්‍ය නොවන වත්කම් වාර්තා කිරීමේ කාර්ය සාධනය රු.,000

වත්කම් ක්ෂේත්‍රය	ක්ෂේත්‍ර විස්තරය	**31.12.2021** දිනට භාණ්ඩ සමීක්ෂණ වාර්තාව අනුව ශේෂය	**31.12.2021** දිනට මූල්‍ය තත්ත්ව වාර්තාව අනුව ශේෂය	ඉදිරියේදී ගිණුම්කරණයට නියමිත	ප්‍රගතිය % ලෙස වාර්තා කිරීම
9151	ගොඩනැගිලි හා ව්‍යුහයන්	1,452.69	1,452.69	-	100
9152	යන්ත්‍රෝපකරණ	3,141.51	3,141.51	-	100
9153	ඉඩම්	3,727.59	3,727.59	-	100
9154	අස්පෘශ්‍ය වත්කම්	-	-	-	-
9155	ජීව විද්‍යාත්මක වත්කම්	-	-	-	-
9160	කෙරීගෙන යන වැඩ	544.68	544.68	-	100
9180	බදු දෙන ලද වත්කම්	-	-	-	-

මූලාශ්‍රය : ජාතික සත්වෝද්‍යාන දෙපාර්තමේන්තුව - ගිණුම් අංශය

3.9 විගණකාධිපතිවරයාගේ වාර්තාව

ඇමුණුම 1හි අදාළ වාර්තාව දක්වා ඇත.

04. පරිච්ඡේදය
කාර්ය සාධන දර්ශක

4.1 ආයතනයේ කාර්ය සාධන දර්ශක (ක්‍රියාකාරී සැලැස්ම මත පදනම්ව)

වගු සටහන 4.1 - ආයතනයේ කාර්ය සාධන දර්ශක

විශේෂිත දර්ශක	අපේක්ෂිත නිමැවුමේ ප්‍රතිශතයක් (%) ලෙස තත්‍ය නිමැවුම		
	100% - 90%	75% - 89%	50% -74%
අලුත්වැඩියා කරන ලද යන්ත්‍රෝපකරණ, යන්ත්‍ර සූත්‍ර සහ උපකරණ ගණන.		√	
අලුත්වැඩියා කරන ලද වාහන ගණන	√		
අත්පත්කරගන්නා ලද යන්ත්‍රෝපකරණ, යන්ත්‍ර සූත්‍ර සහ උපකරණ ප්‍රමාණය.			√
කාර්ය මණ්ඩලය වෙනුවෙන් ලබාදී ඇති පුහුණු වැඩසටහන් ගණන.			√
දෙහිවල සත්වෝද්‍යානයේ සංවර්ධන කටයුතු			
වැඩ නිමවූ සතුන් සඳහා ආහාර පිසින මුළුතැන්ගෙය	√		
වැඩ නිමවූ සිංහ අරණ			√
වැඩ නිමවූ හිපෝ අරණ	√		
වැඩ නිමවූ අප ජලය පිරිපහදු ඒකකය	√		
වැඩ නිමවූ සත්ත්ව සංරක්ෂණ මධ්‍යස්ථානය		√	
වැඩ නිම වූ සත්ත්ව රෝහල	√		
වැඩ නිමවූ ප්‍රවේශ පෙදෙසෙහි භූමි අලංකරණය සහ වැසිකිළි පද්ධතිය	√		
වැඩ නිමවූ ගෝනපොළ ගොවිපොලෙහි කුඩා පරිමාණ සංවර්ධන කටයුතු	√		
පින්නවල අලි අනාථාගාරයේ සංවර්ධන කටයුතු			
විදුලි බලය බෙදාහැරීමේ පද්ධතියේ		√	
වැඩ නිමවූ නව අලිමඩු			√
වැඩ නිමවූ වැව	√		
වැඩ නිමවූ ප්‍රවේශ ගොඩනැගිල්ලේ වහලය සහ අනෙකුත් අළුත්වැඩියා කටයුතු		√	
වැඩ නිමවූ නරඹන්නන් සඳහා වූ ආපන ශාලාව හා වැසිකිළි පද්ධතිය			√
පින්නවල සත්වෝද්‍යානයේ සංවර්ධන කටයුතු			
වැඩ නිමවූ අභ්‍යන්තර මාර්ග පද්ධතිය, වැසි වතුර බැස යාමේ පද්ධතිය සහ අභ්‍යන්තර විදුලිය බෙදාහැරීමේ පද්ධතිය			√
වැඩ නිමවූ කබල්ලෑවා සඳහා වූ අරණ			√
වැඩ නිමවූ වඳුරු දූපත අදියර - III	√		
වැඩ නිමවූ මෝදරවත්ත රථගාල			√
වැඩ නිමවූ නරඹන්නන් සඳහා වූ වැසිකිළි පද්ධතිය			√
වැඩ නිමවූ නිදහස් කුරුළු අරණ පෙදෙසෙහි වේන් ලින් සහ විදුලි වැට	√		
වැඩ නිමවූ ප්‍රවේශ ගොඩනැගිල්ලේ ඉදිකිරීම් කටයුතු (water proofing work)	√		
හම්බන්තොට සෆාරි උද්‍යානයේ සංවර්ධන කටයුතු			
වැඩ නිමවූ සේවා සපයන මාර්ගය			√
වැඩ නිමවූ සුරතල් සත්ව කලාපය	√		
වැඩ නිමවූ විදේශීය කුරුළු උයන		√	
වැඩ නිමවූ ආසියානු අලි කලාපය සහ විටා කලාපය අතර අඩි 16 උස වේන් ලින්ක් වැට ඉදිකිරීම			√
වැඩ නිමවූ සත්ත්ව සංරක්ෂණ මධ්‍යස්ථානය	√		
වැඩ නිමවූ බොරළු පාර - ආසියානු අලි කලාපය			√
වැඩ නිමවූ නොගැඹුරු පොකුණ - ඕස්ට්‍රේලියානු කලාපය	√		
වැඩ නිමවූ අලින් 06 දෙනෙකු සඳහා වූ අරණෙහි	√		
වැඩ නිමවූ බොරළු පාර - ආසියානු අලි කලාපය			√
වැඩ නිමවූ නිල නිවාස සහ සේවා කලාපය සඳහා සේවා සපයන මාර්ගය සහ විදුලිය සැපයුම	√		
වැඩ නිමවූ අප්‍රිකානු අලි අරණ			√
වැඩ නිමවූ සිංහ ගුහාව	√		

මූලාශ්‍රය : ජාතික සත්වෝද්‍යාන දෙපාර්තමේන්තුව

05. පරිච්ඡේදය
තිරසාර සංවර්ධන අරමුණු (SDG) සපුරා ගැනීමේ කාර්ය සාධනය

5.1 හඳුනා ගන්නා ලද අදාළ තිරසාර සංවර්ධන අරමුණු

වගු සටහන 5.1 - හඳුනා ගන්නා ලද අදාළ තිරසාර සංවර්ධන අරමුණු

ඉලක්කය/ අරමුණ	ඉලක්ක	ජයග්‍රහන දර්ශක	මේ දක්වා ජයග්‍රහණ ලබා ගැනීමේ ප්‍රගතිය		
			0% – 49%	50% - 74%	75% - 100%
අරමුණු අංක 14 - තිරසාර සංවර්ධනය සඳහා සාගර , මුහුදු හා සාගර සම්පත් තිරසර භාවිතය හා සංරක්ෂණය	14.7 - දැනට පවතින මීන් මැදුර සංවර්ධනය	කුඩා දුපත් , සංවර්ධනය වෙමින් පවතින රටවල්,ඌන සංවර්ධිත හා සියලුම රටවල් වල තිරසාර මත්ස්‍යාය සම්පත්. (ගෝලීය දළ ගෘහාශ්‍රිත නිෂ්පාදනයේ (SDP) ප්‍රතිශතයක් ලෙස)		√	
	14.7 - සත්වෝද්‍යානයට පැමිණෙන සංචාරකයින්ට හා මහජනතාවට මත්ස්‍යාය සම්පත් පිළිබඳ දැනුවත් කිරීමේ වැඩ සටහන් පැවැත්වීම			√	
අරමුණු අංක15 - පරිසර පද්ධතිවල තිරසාර භාවිතය ආරක්ෂා කිරීම, තිරසාර ලෙස වනාන්තර කළමනාකරණය, කාන්තාරකරණය ට එරෙහිව සටන් කිරීම සහ ඉඩම් හායනය නතර කිරීම සහ ආපසු හැරවීම සහ ජෛව විවිධත්ව හානිය නතර කිරීම.	15.5-නැවත හඳුන්වාදීමේ අරමුණින් විශේෂයෙන් ආවේණික සහ තර්ජනයට ලක්වූ සත්ත්ව විශේෂ සඳහා සත්ත්ව අභිජනන වැඩසටහන් මෙහෙයවීම.	රක්ත දත්ත පොතේ දර්ශකයන්ට අනුව.		√	
	15-5- අධ්‍යාපන හා පර්යේෂණ මධ්‍යස්ථාන පිහිටුවීම සහ මහජනතාව දැනුවත්කිරීමේ වැඩසටහන් මෙහෙයවීම.			√	
	15-5- ශ්‍රී ලංකානු සත්ත්වයින් සඳහා සත්ත්ව සංරක්ෂණ මධ්‍යස්ථාන පිහිටුවීම.				√
	15-7-නීති විරෝධී ලෙස වනසතුන් හා සත්ත්ව කොටස් දඩයම් කිරීම හා වෙළඳාම හඳුනා ගෙන එයට අදාළ වාර්තා සැපයීම	නීති විරෝධී ලෙස වනසතුන් හා සත්ව කොටස් දඩයම් කිරීම හා වෙළඳාමේ සමානුපාතිකය.			√
	15-8-මහජනයා දැනුවත් කිරීමේ වැඩ සටහන් පැවැත්වීම. ආක්‍රමණශීලී විශේෂ සත්වෝද්‍යානයට හඳුන්වා දීම හා ඔවුන් ස්වභාවික පරිසරවලට මුදා හැරීමෙන් වැලකී සිටීම.	ආක්‍රමණශීලී සත්ත්ව විශේෂ පාලනය වැළැක්වීමට නීති සම්පාදනය කරන රටවල් වල සමානුපාතිකය.	√		
	15-9-ඍජු හා වක්‍ර රැකියා අවස්ථා සැපයීම	අයිවි ජෛව විවිධත්ව උපාය මාර්ගික සැලැස්ම අනුව ජාතික ඉලක්ක ස්ථාපනය වීමේ දියුණුව.		√	
	15.a- සත්ත්ව අරණ ඉදිකිරීම හා පුළුල් කිරීම. සත්ත්ව සංරක්ෂණය පිළිබඳ පර්යේෂණ පැවැත්වීම.	ජෛව විවිධත්වය හා පරිසර පද්ධතිය තිරසාර භාවිතය හා සංරක්ෂණය සඳහා වැය වූ ජාතික වියදම් හා කායීාලයීය සංවර්ධනය.		√	
අරමුණු අංක12 - තිරසාර පරිභෝජනය සහ නිෂ්පාදන රටාවන් සහතික කිරීම	12.5-ඒකාබද්ධ අපද්‍රව්‍ය කළමනාකරණය කිරීමේ තාක්ෂණික ක්‍රම භාවිතය.	ජාතික ප්‍රතිචක්‍රීකරණ වේගය , ප්‍රතිචක්‍රීකරණ කරන ලද ද්‍රව්‍ය ටොන් ගණන.	√		
	12.5-අපද්‍රව්‍ය අවම කිරීම සඳහා සතුන් ගේ ආහාර ලැයිස්තු සමාලෝචනය කිරීම			√	
	12.5-සත්ත්ව අපද්‍රව්‍ය ප්‍රතිචක්‍රීකරණය/ කොම්පොස්ට් පොහොර නිෂ්පාදනය				√
අරමුණු අංක 6 - සැමට ජලය හා සනීපාරක්ෂාව ලබාගතහැකි බව සහ තිරසර	6.a - ජලය කාන්දුවන ස්ථාන අලුත්වැඩියා කිරීම. තැනින් තැනට ගෙනයන ජලය අපතේ යාම නතර කිරීම.	ජලය හා සනීපාරක්ෂාවෙහි ප්‍රමාණය - රජය විසින් සම්බන්ධීකරණය කරන ලද වියදම් සැලැස්මක			√
	6.a - උද්‍යාන අලංකරණය සඳහා ගල්වලේ ජලය භාවිතා කිරීම			√	

කළමණාකරණය සහතික කිරීම.		කොටසක් වන අදාළ කාර්යාල සංවර්ධන ආධාර.			
	6.a - සත්ත්ව ස්නානය සඳහා භාවිතා කරන ජලය නැවත භාවිත කිරීම සඳහා පෙරහන් පද්ධති ස්ථාපනය කිරීම.		√		
	6.a - පාරිසරික තුල්‍යතාවය පවත්වාගත හැකි පොකුණු නිර්මාණය කිරීම.			√	
අරමුණු අංක7 - සැමට දැරිය හැකි, විශ්වාසදායක, තිරසාර හා නවීන බලශක්තියට ප්‍රවේශය සහතික කිරීම.	7.3-බලශක්ති ඉතිරිකිරීමේ පිළිවෙත්. ආලෝකකරණය සහ උණු වතුර සඳහා සූර්ය පැනල. විදුලි වැටවල් සඳහා සූර්ය බලය. කාල පාලන ස්විච.සංවේදක භාවිතය. ආලෝකය සහ වාතාශ්‍රය සහිත ගොඩනැගිලි සැලසුම් කිරීම.අඩු බලශක්ති බල්බ සහ උපකරණ භාවිතය.	ප්‍රාථමික බලශක්තිය හා දළ දේශීය නිෂ්පාදිතය (GDP) අනුව බලශක්ති තීව්‍රතාව මැනීම.	√		
අරමුණු අංක17 - තිරසාර සංවර්ධනය සඳහා ගෝලීය හවුල්කාරිත්වය ක්‍රියාත්මක කිරීම සහ පුනර්ජීවනය ශක්තිමත් කිරීම	17.2- සත්ත්ව හුවමාරු වැඩසටහන් ක්‍රියාත්මක කිරීම. කාර්ය මණ්ඩලය සඳහා විදේශීය පුහුණු වැඩසටහන් ක්‍රියාත්මක කිරීම සහ තාක්ෂණය බෙදාගැනීමේ වැඩසටහන් ක්‍රියාත්මක කිරීම.	තිරසාර සංවර්ධන අරමුණු සාක්ෂාත් කර ගැනීමට සහාය වන බහු පාර්ශ්වකරුවන්ගේ ඵලදායීතා සංවර්ධන අධීක්ෂණ රාමුවල ප්‍රගතිය වාර්තා කරන රටවල් ගණන.		√	

මූලාශ්‍රය : ජාතික සත්වෝද්‍යාන දෙපාර්තමේන්තුව

5.2 තිරසර සංවර්ධන ඉලක්ක සපුරාගැනීමේ ජයග්‍රහන හා අභියෝග

ජයග්‍රහණ

- දුර්ලභ හා වටිනා සත්ත්ව විශේෂයන් අභිජනනය කර ගැනීමට හැකි වීම. (උදා:- කළු හංසයන්, බෙංගාලි ව්‍යාඝ්‍රයන්, හිපපොටේමස්)

අභියෝග

- කෝවිඩ් වසංගත තත්වය හේතුවෙන් 2021 වර්ෂයේ ඉලක්කගත අභිමතාර්ථ ඉටු කර ගැනීමට නොහැකි වීම.
  - සත්ත්ව හුවමාරු වැඩසටහන් ක්‍රියාත්මක කිරීමට නොහැකි වීම හා එමඟින් නව අභිජනනයන් සිදු කිරීමට බාධා ඇති වීම.
  - නව ව්‍යාපෘති ආරම්භ කිරීම සඳහා සහ දැනට ක්‍රියාත්මක වන ව්‍යාපෘති සඳහා මුදල් ප්‍රතිපාදන සොයා ගැනීමේ දුෂ්කරතා මතුවීම.
- සාමූහිකව වැඩ කිරීමේදී එම ඉලක්ක සපුරාගැනීමට කාර්ය මණ්ඩලයේ සැමදෙනාගේම දායකත්වය එක හා සමාන නොවීම.
- තිරසර සංවර්ධන ඉලක්ක පිළිබඳව කාර්ය මණ්ඩලයේ බොහෝ දෙනෙකු දැනුවත් නොවීම.
- අලුත් යමක් කෙරෙහි එකවර නැඹුරුවීමට මැලිකමක් දැක්වීම.
- ඉලක්ක රාශියක් පැවතුනත් එම ඉලක්ක සපුරා ගැනීම සඳහා සම්පත් හිඟකම.

06 පරිච්ඡේදය
මානව සම්පත් පැතිකඩ

5.3 සේවක සංඛ්‍යා කළමනාකරණය

වගු සටහන 6.1 - සේවක සංඛ්‍යා කළමනාකරණය

	අනුමත සේවක සංඛ්‍යාව	පවතින සේවක සංඛ්‍යාව	ඇබෑර්තු
ජ්‍යෙෂ්ඨ	01	01	-
තෘතියික	30	24	06
ද්විතියික	183	148	35
ප්‍රාථමික	673	567	106

මූලාශ්‍රය : ජාතික සත්වෝද්‍යාන දෙපාර්තමේන්තුව - පාලන අංශය

6.2 ආයතනයේ කාර්ය සාධනය උදෙසා මානව සම්පත් හිඟයේ බලපෑම.

මේ වන විට මෙම ආයතනයේ මානව සම්පත් හිඟයක් ඇති අතර, ඒ හේතුවෙන් ආයතනයේ ක්‍රියාකාරී සැලැස්ම අනුව සිදු කරන සංවර්ධන කටයුතු කාර්යක්ෂමව සිදු කිරීමට බාධා ඇතිවීම හා මෙහෙයුම් කටයුතු නිසි පරිදි ඉටු කිරීමට බාධා ඇතිවීම.

6.3 මානව සම්පත් සංවර්ධනය

දෙපාර්තමේන්තුවේ කාර්ය මණ්ඩලය උදෙසා පුහුණු වැඩසටහන් ක්‍රියාත්මක කිරීම තුළින් සේවක කාර්යක්ෂමතාවය ඉහළ නංවා ගැනීමටත්, සේවකයන් තුළ ආයතනය පිළිබඳව යහපත් ආකල්ප ජනිත කිරීමට අවස්ථාවක් ලෙස මානව සම්පත් සංවර්ධන වැඩසටහන් ක්‍රියාත්මත කරනු ලබයි. ඒ තුළින් සේවකයන් තුළ රැකියා තෘප්තිය වර්ධනය වීම හා සමස්ත ආයතනයේ ඵලදායීතාවය ඉහළ නංවා ගැනීමට හැකි වනු ඇත.

නමුත්, 2021 වර්ෂයේදී කොවිඩ් වසංගත තත්ත්වය ඉතා සීඝ්‍රයෙන් ව්‍යාප්ත වීමත් හේතුකොටගෙන අදාළ වැඩසටහන් නිසි ලෙස ක්‍රියාත්මක කිරීමට අවශ්‍ය අවකාශය අහිමි විය. ඒ හේතුවෙන් 2021 වසරේ මානව සම්පත් සංවර්ධනය තුළින් අපේක්ෂිත අරමුණු ඉටු කර ගැනීමට නොහැකි විය.

07 පරිච්ඡේදය
අනුකූලතා වාර්තාව

වගු සටහන 7.1 - අනුකූලතා වාර්තාව

අංකය	අදාළ කර ගත යුතු අවශ්‍යතාව	අනුකූලතා තත්ත්වය (අනුකූල වේ / අනුකූල නොවේ)	අනුකූල නොවේ නම් ඒ සඳහා කෙටි පැහැදිලි කිරීම	අනුකූල නොවීම අනාගතයේ දී වළක්වා ගැනීමට යෝජනා කරන නිරවද්‍ය තීරණ ක්‍රියාමාර්ග
01	**පහත සඳහන් මූල්‍ය ප්‍රකාශ/ ගිණුම් නියමිත දිනට ඉදිරිපත්කොට තිබේ.**			
1.1	වාර්ෂික මූල්‍ය ප්‍රකාශ	අනුකූල වේ		
1.2	රාජ්‍ය නිලධාරීන්ගේ අත්තිකාරම් ගිණුම්	අනුකූල වේ		
1.3	ව්‍යාපාර නිෂ්පාදන අත්තිකාරම් ගිණුම් (වාණිජ අත්තිකාරම් ගිණුම්)	අනුකූල වේ		
1.4	ගබඩාඅත්තිකාරම් ගිණුම්	-		
1.5	විශේෂ අත්තිකාරම් ගිණුම්	-		
1.6	වෙනත්	-		
02	**පොත්පත් හා ලේඛන නඩත්තු කිරීම (මූ.රෙ.445)**			
2.1	රාජ්‍ය පරිපාලන චක්‍රලේඛ 267/2018 අනුව ස්ථාවර වත්කම් ලේඛනය යාවත්කාලීනකර පවත්වාගෙන යාම	අනුකූල වේ		
2.2	පුද්ගල පඩිනඩි ලේඛන/ පුද්ගල පඩිනඩි කාඩ්පත් යාවත්කාලීනකර පවත්වාගෙන යාම	අනුකූල වේ		
2.3	විගණන විමසුම් ලේඛනය යාවත්කාලීනකර පවත්වාගෙන යාම	අනුකූල වේ		
2.4	අභ්‍යන්තර විගණන ලේඛනය යාවත්කාලීනකර පවත්වාගෙන යාම	අනුකූල වේ		
2.5	සියළුම මාසික ගිණුම් සාරාංශ (CIGAS) පිළියෙලකර නියමිත දිනට මහා භාණ්ඩාගාරයට ඉදිරිපත් කිරීම	අනුකූල වේ		
2.6	චෙක්පත් හා මුදල් ඇණවුම් ලේඛනය යාවත්කාලීනකර පවත්වාගෙන යාම	අනුකූල වේ		
2.7	ඉන්වෙන්ට්‍රි ලේඛනය යාවත්කාලීනකර පවත්වාගෙන යාම	අනුකූල වේ		
2.8	තොග ලේඛනය යාවත්කාලීනකර පවත්වාගෙන යාම	අනුකූල වේ		
2.9	හානි පාඩු ලේඛනය යාවත්කාලීනකර පවත්වාගෙන යාම	අනුකූල වේ		
2.10	බැරකම් ලේඛනය යාවත්කාලීනකර පවත්වාගෙන යාම	අනුකූල වේ		
2.11	උප පත්‍රිකා පොත් ලේඛනය (GA – N20) යාවත්කාලීනකර පවත්වාගෙන යාම	අනුකූල වේ		
03	**මූල්‍ය පාලනය සඳහා කාර්යයන් අභිනියෝජනය කිරීම (මූ.රෙ.135)**			
3.1	මූල්‍ය බලතල ආයතනය තුළ බලතල පවරා දී තිබීම	අනුකූල වේ		
3.2	මූල්‍ය බලතල පවරාදීම පිළිබඳ ආයතනය තුළ දැනුවත්කර තිබීම	අනුකූල වේ		
3.3	සෑම ගණුදෙනුවක්ම නිලධාරීන් දෙදෙනෙකු හෝ ඊට ඩැඩි සංඛ්‍යාවක් හරහා අනුමත වන පරිදි බලතල පවරා දී තිබීම	අනුකූල වේ		
3.4	2014.05.11 දිනැති අංක 17/2004 දරණ රාජ්‍ය ගිණුම් චක්‍රලේඛය අනුව, රජයේ පඩිපත් මෘදුකාංග පැකේජය භාවිතා කිරීමේදී ගණකාධිකාරිවරයාගේ පාලනයට යටත්ව කටයුතු කිරීම	අනුකූල වේ		
04	**වාර්ෂික සැලසුම් සකස්කිරීම**			
4.1	වාර්ෂික ක්‍රියාකාරී සැලැස්ම සකස්කිරීම	අනුකූල වේ		

4.2	වාර්ෂික ප්‍රසම්පාදන සැලැස්ම සකස්කිරීම	අනුකූල වේ		
4.3	වාර්ෂික අභ්‍යන්තර විගණන සැලැස්ම සකස්කිරීම	අනුකූල වේ		
4.4	වාර්ෂික ඇස්තමේන්තුව සකස්කොට ජාතික අයවැය දෙපාර්තමේන්තුවට (NBD) නියමිත දිනට ඉදිරිපත්කොට තිබීම	අනුකූල වේ		
4.5	වාර්ෂික මුදල් ප්‍රවාහ ප්‍රකාශය නියමිත දිනට භාණ්ඩාගාර මෙහෙයුම් දෙපාර්තමේන්තුවට ඉදිරිපත්කොට තිබීම.	අනුකූල වේ		
05				
5.1	විගණකාධිපතිවරයා විසින් නියමකොට ඇති දිනට, සියළුම විගණන විමසුම් වලට පිළිතුරු ලබාදී තිබීම	අනුකූල වේ		
06	**අභ්‍යන්තර විගණනය**			
6.1	මු.රෙ.134(2) DMA/1 2019 අනුව, වසර ආරම්භයේදී විගණකාධිපතිවරයා සමග සාකච්ඡා කිරීමෙන් අනතුරුව, අභ්‍යන්තර විගණන සැලැස්ම සකස්කිරීම	අනුකූල වේ		
6.2	සෑම අභ්‍යන්තර විගණන වාර්තාවකටම මාසයක කාලයක් තුළදී පිළිතුරු සපයා තිබීම	අනුකූල නොවේ	උප ආයතන මඟින් නිරීක්ෂණ ගෙන්වා ගැනීමේ දී ප්‍රමාදයන් සිදු වීම.	මේ සම්බන්ධයෙන් උප ආයතනයන්හී නිලධාරීන් දැනුවත් කිරීමට කටයුතු කිරීම.
6.3	2018 අංක 19 දරණ ජාතික විගණන පනතේ 40(04) උප වගන්තිය ප්‍රකාරව, සියලුම අභ්‍යන්තර විගණන වාර්තාවල පිටපත් කළමනාකරණ විගණන දෙපාර්තමේන්තුවට ඉදිරිපත්කර තිබීම	අනුකූල වේ		
6.4	මුදල් රෙගුලාසි ස34(3) ප්‍රකාරව, සියලුම අභ්‍යන්තර විගණන වාර්තාවල පිටපත් විගණකාධිපතිවරයාට ඉදිරිපත් කර තිබීම	අනුකූල වේ		
07	**විගණන හා කළමණාකරණ කමිටු**			
7.1	DMA චක්‍රලේඛ 1-2019 අනුව, අවම වශයෙන් විගණන හා කළමණාකරණ කමිටු 04ක් වත් අදාළ වර්ෂය තුළ පවත්වා තිබීම	අනුකූල වේ		
08	**වත්කම් කළමනාකරණය**			
8.1	අංක 01/2017 දරණ වත්කම් කළමනාකරණ චක්‍රලේඛයේ 07 වන පරිච්ඡේදය අනුව, වත්කම් මිලදී ගැනීම් හා අපහරණය කිරීම් පිළිබඳ තොරතුරු කොම්ප්ට්‍රෝලර් ජනරාල් කාර්යාලය වෙත ඉදිරිපත් කර තිබීම	අනුකූල වේ		
8.2	ඉහත සඳහන් චක්‍රලේඛයේ 13 වන පරිච්ඡේදය ප්‍රකාරව, එම චක්‍රලේඛයේ විධි විධාන ක්‍රියාත්මක කිරීම සම්බන්ධීකරණය සඳහා සුදුසු සම්බන්ධතා නිලධාරියෙකු පත්කර එම නිලධාරියා පිළිබඳ තොරතුරු කොම්ප්ට්‍රෝලර් ජනරාල් කාර්යාලය වෙත වාර්තාකර තිබීම	අනුකූල වේ		
8.3	රාජ්‍ය මුදල් චක්‍රලේඛ අංක 05/2016 අනුව, භාණ්ඩ සමීක්ෂණ පවත්වා අදාළ වාර්තා නියමිත දිනට විගණකාධිපතිවරයා වෙත ඉදිරිපත්කර තිබීම	අනුකූල නොවේ	2021 වර්ෂය තුළ පැවති කොරෝනා වසංගත තත්ත්වය මත නියමිත දිනට භාණ්ඩ සමීක්ෂණය සිදු කිරීමට නොහැකි විය.	මෙම වර්ෂය තුළ දී නියමිත කාලසීමාව තුළ නිම කරන ලෙස නිලධාරීන් වෙත උපදෙස් ලබා දීම සිදුකර ඇත.
8.4	වාර්ෂික භාණ්ඩ සමීක්ෂණයෙන් අනාවරණය වූ අතිරික්ත, ඌනතා හා වෙනත් නිර්දේශ චක්‍රලේඛයේ සඳහන් කාලය තුළ සිදුකොට තිබීම	අනුකූල නොවේ	2021 වර්ෂය තුළ පැවති කොරෝනා	මෙම වර්ෂය තුල දී නියමිත කාල සීමාව තුල නිම

			වසංගත තත්ත්වය මත නියමිත දිනට භාණ්ඩ සමීක්ෂණය සිදු කිරීමට නොහැකි විය.	කරන ලෙස නිලධාරීන් වෙත උපදෙස් ලබා දීම සිදුකර ඇත.
8.5	ගර්හිත භාණ්ඩ අපහරණය කිරීම මු.රෙ.772 අනුව සිදු කිරීම.	අනුකූල නොවේ	2021 වර්ෂය තුළ පැවති කොරෝනා වසංගත තත්ත්වය මත නියමිත දිනට භාණ්ඩ සමීක්ෂණය සිදු කිරීමට නොහැකි විය.	මෙම වර්ෂය තුල දී නියමිත කාල සීමාව තුල නිම කරන ලෙස නිලධාරීන් වෙත උපදෙස් ලබා දීම සිදුකර ඇත.
09	**වාහන කළමනාකරණය**			
9.1	සංචිත වාහන සඳහා දෛනික ධාවන සටහන් හා මාසික සාරාංශ වාර්තා සකස් කොට නියමිත දිනට විගණකාධිපති වෙත ඉදිරිපත් කිරීම.	අනුකූල වේ		
9.2	වාහන ගර්හිත වී මාස 06 කට වඩා අඩු කාලයක දී අපහරණය කර තිබීම.	අනුකූල වේ		
9.3	වාහන ලොග් පොත් පවත්වා ගනිමින් ඒවා යාවත්කාලීනකර පවත්වාගෙන යාම	අනුකූල වේ		
9.4	සෑම වාහන අනතුරක් සම්බන්ධයෙන්ම මු .රෙ. 103,104,109 හා 110 ප්‍රකාරව කටයුතු කිරීම	අනුකූල වේ		
9.5	2016.12.2016 දිනැති අංක 29/දරණ රාජ්‍ය 30 3 පරිපාලන චක්‍රලේඛයේ. 1ඡේදයේ සඳහන් විධි විධාන ප්‍රකාරව වාහනවල ඉන්ධන දහනය වීම නැවත පරීක්ෂා කිරීම.	අනුකූල වේ		
9.6	කල්බදු කාලසීමාවෙන් අනතුරුව බදු වාහන ලොග් පොත්වල සම්පූර්ණ අයිතිය පවරාගෙන තිබීම.	අනුකූල වේ		
10	**බැංකු ගිණුම් කළමනාකරණය**			
10.1	නියමිත දිනට බැංකු සැසඳුම් ප්‍රකාශ පිළියෙළ කර සහතික කර ඒවා විගණනය සඳහා ඉදිරිපත් කර තිබීම	අනුකූල වේ		
10.2	සමාලෝචිත වර්ෂයේදී හෝ ඊට පෙර වර්ෂවල සිට ඉදිරියට රැගෙන ආ අක්‍රිය බැංකු ගිණුම් නිරවුල් කර තිබීම.	අනුකූල වේ		
10.3	බැංකු සැසඳුම් ප්‍රකාශවලින් අනාවරණය වූ හා ගැලපුම් කළ යුතුව තිබී ශේෂ සම්බන්ධයෙන් මුදල් රෙගුලාසි ප්‍රකාරව කටයුතු කොට එම ශේෂ මාසයක කාලයක් ඇතුළත නිරවුල් කර තිබීම.	අනුකූල වේ		
11	**ප්‍රතිපාදන උපයෝජනය**			
11.1	සලසා තිබූ ප්‍රතිපාදන ඒවායේ සීමාව ඉක්මවා නොයන පරිදි වියදම් කිරීම	අනුකූල වේ		
11.2	මු.රෙ. 94 (1) ප්‍රකාරව, සලසන ලද ප්‍රතිපාදනයෙන් උපයෝජනය කළ පසු වර්ෂ අවසානයේදී ඉතිරි ප්‍රතිපාදන සීමාව නොඉක්මවන පරිදි බැරකම්වලට එලඹීම	අනුකූල වේ		
12	**රජයේ නිලධාරීන්ගේ අත්තිකාරම් ගිණුම**			
12.1	සීමාවන්වලට අනුකූල වීම.	අනුකූල වේ		
12.2	හිහහිටි ණය ශේෂ පිළිබඳ කාල විශ්ලේෂණයක් සිදු කර තිබීම.	අනුකූල වේ		
12.3	වර්ෂයකට වැඩි කාලයක සිට පැවත එන හිහහිටි ණය ශේෂ නිරවුල් කර තිබීම	අනුකූල වේ		

13	**පොදු තැන්පත් ගිණුම**			
13.1	කල් ඉකුත් වූ තැන්පතු සම්බන්ධයෙන් මු .රෙ.571 ප්‍රකාරව කටයුතු කිරීම	අනුකූල වේ		
13.2	පොදු තැන්පතු සඳහා වන පාලන ගිණුම යාවත්කාලීන කර පවත්වාගෙන යාම	අනුකූල වේ		
14	**අග්‍රිම ගිණුම**			
14.1	සමාලෝචිත වර්ෂය අවසානයේදී මුදල් පොතේ ශේෂය භාණ්ඩාගාර මෙහෙයුම් දෙපාර්තමේන්තුවට ප්‍රේෂණය කර තිබීම.	අනුකූල වේ		
14.2	මු .රෙ.371 ප්‍රකාරව නිකුත් කළ තත්කාර්ය අතුරු අග්‍රිම, එම කාර්යය අවසන් වී මාසයක් ඇතුළත නිරවුල්කර තිබීම	අනුකූල නොවේ	2021 වර්ෂය තුළ පැවති කොරෝනා වසංගත තත්ත්වය මත ඇතැම් කාර්යයන් අපේක්ෂා කළ පරිදි ඉටු කරගත හැකි නොහැකි වීම මත අත්තිකාරම් නිරවුල් කිරීමේ ප්‍රමාදයන් ඇති විය.	මේ සම්බන්ධයෙන් මාණ්ඩලික නිලධාරීන් දැනුවත් කිරීමට කටයුතු කර ඇත.
14.3	මු .රෙ.371 ප්‍රකාරව අනුමත සීමාව ඉක්මවා නොයන පරිදි තත්කාර්ය අතුරු අග්‍රිම නිකුත් කර තිබීම .	අනුකූල වේ		
14.4	අග්‍රිම ගිණුමේ ශේෂය භාණ්ඩාගාරයේ පොත් සමග මාසිකව සැසඳුම් කිරීම	අනුකූල වේ		
15	**ආදායම් ගිණුම**			
15.1	අදාළ රෙගුලාසිවලට අනුකූලව රැස්කළ ආදායමෙන් ආපසු ගෙවීම් සිදු කොට තිබීම.	අනුකූල වේ		
15.2	රැස්කර තිබූ ආදායම, තැන්පතු ගිණුමට බැර නොකොට සෘජුවම ආදායම් ගිණුමට බැර කර තිබීම	අනුකූල වේ		
15.3	මු.රෙ.176 අනුව, හිඟ ආදායම් වාර්තා විගණකාධිපතිවරයා වෙත ඉදිරිපත් කර තිබීම	අනුකූල වේ		
16	**මානව සම්පත් කළමනාකරණය**			
16.1	අනුමත කාර්ය මණ්ඩල සීමාව තුළ කාර්ය මණ්ඩලය පවත්වාගෙන යාම	අනුකූල වේ		
16.2	කාර්ය මණ්ඩලයේ සියලුම සාමාජිකයන් වෙත රාජකාරි ලැයිස්තු ලිඛිතව ලබා දී තිබීම	අනුකූල වේ		
16.3	20.09.2017 දිනැති MSD චක්‍රලේඛ අංක 04/2017 ප්‍රකාරව සියලුම වාර්තා කළමනාකරණ සේවා දෙපාර්තමේන්තුව වෙත ඉදිරිපත් කර තිබීම	අනුකූල වේ		
17.	**මහජනයා වෙත තොරතුරු ලබාදීම.**			
17.1	තොරතුරු දැන ගැනීමේ පනත හා රෙගුලාසි ප්‍රකාරව තොරතුරු නිලධාරියෙකු පත් කොට තොරතුරු ලබා දීමේ ලේඛනයක් යාවත්කාලීන කර පවත්වාගෙන යාම.	අනුකූල වේ		
17.2	ආයතනය පිළිබඳ තොරතුරු එහි වෙබ් අඩවිය හරහා ලබා දී තිබෙන අතර වෙබ් අඩවිය හරහා හෝ විකල්ප මාර්ග හරහා ආයතනය පිළිබඳ මහජනයාගේ ප්‍රශංසා/චෝදනා පල කිරීමට පහසුකම් සලසා තිබීම.	අනුකූල වේ		
17.3	තොරතුරු දැනගැනීමේ පනතේ 08 වන හා 10 වන වගන්ති ප්‍රකාරව වසරකට දෙවතාවක් හෝ වසරකට වරක් වාර්තා ඉදිරිපත්කර තිබීම	අනුකූල වේ		
18	**පුරවැසි ප්‍රඥප්තිය ක්‍රියාත්මක කිරීම.**			
18.1	අංක 05/2008 හා 05/2018(1) දරණ රාජ්‍ය පරිපාලන හා කණමනාකරණ අමාත්‍යාංශ චක්‍රලේඛ අනුව	අනුකූල වේ		

	පුරවැසිලාභී ප්‍රඥප්තියක් සම්පාදනය කොට ක්‍රියාත්මක කර තිබීම			
18.2	එම චක්‍රලේඛයේ 2.3 ඡේදය පරිදි, පුවැසි/සේවාලාභී ප්‍රඥප්තිය සම්පාදනය කිරීම හා ක්‍රියාත්මක කිරීමේ කටයුතු අධීක්ෂණය කිරීම හා ඇගයීම සඳහා ආයතනය විසින් ක්‍රමවේදයක් සකස්කොට තිබීම	අනුකූල වේ		
19	**මානව සම්පත් සැලැස්ම සම්පාදනය කිරීම.**			
19.1	2018.01.24 දිනැති රාජ්‍ය පරිපාලන චක්‍රලේඛ අංක 02/2018 ඇමුණුම 02 ආකෘතිය පදනම් කරගෙන මානව සම්පත් සැලැස්මක් සකස්කොට තිබීම	අනුකූල වේ		
19.2	කාර්ය මණ්ඩලයේ සෑම සජමාජිකයෙකු සඳහාම වර්ෂයකට අවම වශයෙන් පැය 12කට නො අඩු පුහුණු අවස්ථාවක් ඉහත සඳහන් මානව සම්පත් සැලැස්ම තුළ තහවුරු කොට තිබීම	අනුකූල වේ		
19.3	ඉහත සඳහන් චක්‍රලේඛයේ ඇමුණුම 01හි දැක්වෙන ආකෘතිය පදනම් කරගෙන සමස්ත කාර්ය මණ්ඩලය සඳහාම වාර්ෂික කාර්ය සාධන ගිවිසුම් අත්සන් කර තිබීම	අනුකූල නොවේ	මාණ්ඩලික නිලධාරීන් සඳහා රාජ්‍ය පරිපාලන චක්‍රලේඛ 08/1998 ප්‍රකාරව සහ අනෙකුත් නිලධාරීන් සඳහා රාජ්‍ය පරිපාලන චක්‍රලේඛ 01/97 ප්‍රකාරව කාර්ය සාධන ගිවිසුම් අත්සන් කරනු ලැබේ. මෙම දෙපාර්තමේන්තුවේ කාර්ය මණ්ඩලයෙන් බහුතරය ප්‍රාථමික ශ්‍රේණියේ නිලධාරීන් වන බැවින් 02/2018 හි සඳහන්වාර්ෂික කාර්ය සාධන ආකෘතිය භාවිතා කිරීම ප්‍රායෝගිකව අපහසු වේ.	රාජ්‍ය පරිපාලන චක්‍රලේඛ 02/2018 ප්‍රකාරව වාර්ෂික කාර්ය සාධන ගිවිසුම් අත්සන් කිරීමට කටයුතු කිරීම.
19.4	ඉහත චක්‍රලේඛයේ 6.5 ඡේදය ප්‍රකාරව මානව සම්පත් සංවර්ධන සැලැස්ම පිළියෙළ කිරීම, ධාරිතා සංවර්ධන වැඩසටහන් සංවර්ධනය කිරීම, නිපුනතා සංවර්ධන වැඩසටහන් ක්‍රියාත්මක කිරීම පිළිබඳ වගකීම් පවරා ජ්‍යෙෂ්ඨ නිලධාරියෙකු පත්කොට තිබීම	අනුකූල වේ		
20	**විගණන ඡේදවලට ප්‍රතිචාර දැක්වීම**			
20.1	ඉකුත් වර්ෂ සඳහා විගණකාධිපති විසින් නිකුත් කළ විගනන ඡේද මඟින් පෙන්වා දී ඇති අඩුපාඩු නිවැරදි කොට තිබීම	අනුකූල වේ		

මූලාශ්‍රය : ජාතික සත්වෝද්‍යාන දෙපාර්තමේන්තුව

- අවසානය -

ජාතික සත්වෝද්‍යාන දෙපාර්තමේන්තුව
අනගාරික ධර්මපාල මාවත
දෙහිවල
0112712751-3
www.nationalzoo.gov.lk
zoosl@slt.lk