# වාර්ෂික වාර්තාව

# ஆண்டறிக்கை

# Annual Report

# *2019*




ශ්‍රී ලංකා නීති ආධාර කොමිෂන් සභාව

இலங்கை சட்ட உதவி ஆணைக்குழு

The Legal Aid Commission of Sri Lanka

# වාර්ෂික වාර්තාව

# ஆண்டறிக்கை

# Annual Report

# *2019*

*ශ්‍රී ලංකා නීති ආධාර කොමිෂන් සභාව*

இலங்கை சட்ட உதவி ஆணைக்குழு

The Legal Aid Commission of Sri Lanka

1978 ආණ්ඩුක්‍රම ව්‍යවස්ථාවේ 3 වන පරිච්ඡේදය විසින් නීති ආධාර ලබා ගැනීම මූලික අයිතිවාසිකමක් ලෙස හඳුන්වා දී නැතත් ආණ්ඩුක්‍රම ව්‍යවස්ථාවේ **12(1)** හා **13(3)** ව්‍යවස්ථාව මඟින් ඒ පිළිබඳව අවධානයට පාත්‍ර කොට ඇත.

ආණ්ඩුක්‍රම ව්‍යවස්ථාවේ **12(1)** ව්‍යවස්ථාව - නීතිය පසිඳලීම සහ ක්‍රියාත්මක කිරීම ද නීතියේ රැකවරණය ද සර්ව සාධාරණ විය යුත්තේ ය.

ආණ්ඩුක්‍රම ව්‍යවස්ථාවේ **13(3)** ව්‍යවස්ථාව - වරදක් සම්බන්ධයෙන් යම් තැනැත්තකුට විරුද්ධව චෝදනා නගනු ලැබ ඇත්තේ ද ඒ තැනැත්තාට නිසි අධිකරණයක් විසින් පවත්වනු ලබන සාධාරණ නඩු විභාගයකදී පෞද්ගලිකවම හෝ නීතිඥවරයෙකු මඟින් හෝ කරුණු කියා සිටීමට හිමිකම් ඇත්තේය.

තව ද 1990 ශ්‍රේෂ්ඨාධිකරණ රීති 44 රීතිය මඟින් මේ සම්බන්ධයෙන් වැඩිදුරටත් තහවුරු කිරීමක් සිදු කර ඇත.

# සභාපතිතුමාගේ පණිවිඩය.



නීති ආධාර සැපයීම තුළින් ජාතියට යුක්තිය ඉටු කිරීමේ 42 වන වසරට එළඹ සිටින ශ්‍රී ලංකා නීති ආධාර කොමිෂන් සභාව මෙරට නීති ක්ෂේත්‍රය සමාජයේ පහළම පුරවැසියා දක්වා ගෙනයාමට සිදු කර ඇති පුරෝගාමී මෙහෙවර සිහිපත් කරන්නේ හද පිරි සතුටිනි. ප්‍රදේශය, දැනුම, බලය සහ ආර්ථික හැකියාව ආදී විවිධ සීමාකරණයන්ට ලක්ව සිටින සාමාන්‍ය ජනතාව නීතියෙන් බලගැන්වීමට මෙන්ම නීතිය ඔවුන් වෙත සමීප කරමින් නීතිය වෙත වඩාත් පහසු ප්‍රවේශයක් ලබා දීමේ මෙහෙවරේ නව සංධිස්ථානයකට පැමිණ සිටින අපි 2019 වසරේ දී ද විශාල කාර්යභාර්යක් සිදු කිරීමට පියවර තැබුවෙමු!.

"ශ්‍රී ලාංකිකයන් සියළු දෙනාටම සාධාරණත්වය ඉටු කිරීමට හැකිවන සේ යුක්තිය කරා පහසු ප්‍රවේශයක් ලබා දීමට කටයුතු කිරීම" අපගේ ඒකායන දැක්ම කරගනිමින් දියත් කරන ලද මෙහෙවර සිහිපත් කරමින් දරිද්‍රතාව සහ අනෙකුත් සමාජ ප්‍රශ්න නිසා යුක්තියේ පිළිසරණ ලබා ගැනීමට නොහැකි වූ ශ්‍රී ලංකාවේ ආන්තික ජනකොටස් සඳහා නීති ආධාර සැපයීම වේගවත් හා පුළුල්ව දිවයින පුරා විසිරුණු ප්‍රාදේශීය මධ්‍යස්ථාන සංඛ්‍යාව 84 දක්වා වර්ධනය කරන ලදී. එනිසා අඩු ආදායම්ලාභී ජනතාවට නොමිලේ නීතිඥ සහාය ලබා ගැනීමට පැවති දුෂ්කරතාවන් යම් පමණකින් සීමා කිරීමට හැකි වීම මෙම වසර තුළ දී අප ලද ජයග්‍රහණයකි.

රට තුළ වර්ධනය වන විවිධ අපරාධ, කාන්තාවට සහ ළමයාට එරෙහිව සිදුවන හිංසනයන් මෙන් ම සමාජ සහ ආර්ථික රැවටීම් නිසා පීඩාවට පත්වන ජනතාවට අවැසි නීතිමය දැනුම සහ රැකවරණය සැලසීම උදෙසා සමස්ත සමාජයම නීතිය පිළිබඳ දැනුවත් කිරීම අප මෙහෙවරේ කොටසකි. මෙම වසර තුළ පාසල් දරුවන්, ප්‍රජාව සහ විවිධ ආයතන වෙත නීතිමය දැනුම සම්ප්‍රේශණය කිරීම සඳහා මුළු දිවයිනම ආවරණය වන පරිදි වැඩසහටන් දියත් කර ඇත්තේ ශ්‍රී ලංකා නීති ආධාර කොමිෂන් සභාව ඒ සඳහා ඇති ප්‍රමුඛතම සහ එකම රාජ්‍ය ආයතන නිසා ය.

බහුවිධ ජන සමාජයක් යුක්තිය කරා ගෙන යාමේ දී එල්ලවන අභියෝග සුළු පටු නොවේ. එල්ලවන පීඩාවන් දරා ගැනීමට ශක්තිමත් මානව සම්පතකින් සන්නද්ධ වීම හේතුවෙන් ආන්තික ප්‍රජාවන්ට සමාජ සාධාරණත්වය ඇති කිරීම සඳහා වන නීතිමය ප්‍රවේශය මනාව පවත්වාගෙන යාමට මෙම වසරේ දී ද අප සමත් වී සිටිමු. ඉතා සීමිත සම්පත්, අවම පහසුකම් සහ විවිධ වූ මානව සහ භෞතික සම්පත් වල පවතින ඌණතා හමුවේ වුව ද අප විසින් විවිධ හේතූන් නිසා යුක්තිය අපේක්ෂාවෙන් සිටින, එහේත් ඒ සඳහා අවශ්‍ය සම්පත් හිඟකමින් පීඩා විඳින පුරවැසියන්ට ශක්තියක් වීමට හැකි වීම අප ලද ජයග්‍රහණයකි.

විවිධ අභියෝග මධ්‍යයේ වුව ද පෙර වසරවල මෙන් මෙම වසරේ දී ද අධිකරණ අමාත්‍යාංශයේ නොමද සහයෝගය සහ පූර්ණ අනුග්‍රහය ශ්‍රී ලංකා නීති ආධාර කොමිෂන් සභාවේ සියළු කටයුතු සඳහා ලැබීම කෘතවේදී ව සිහිපත් කරමි. එය නීති ආධාර ක්ෂේත්‍රයේ ප්‍රගමනයට මහෝපකාරී විය. මේ සම්බන්ධයෙන් කාර්ය මණ්ඩලය ඇතුළු සියළු පාර්ශවයන්ගෙන් ලැබුණු සහයෝගය ඉතා ප්‍රසංශනීය බව සතුටින් ප්‍රකාශ කරමි.

ජනාධිපති නීතිඥ රොහාන් සහබන්දු
සභාපති
ශ්‍රී ලංකා නීති ආධාර කොමිෂන් සභාව

# පටුන


| | | |
|---|---|---|
| 1. | 1978 අංක 27 දරණ නීති ආඥාර පනතින් සංස්ථාපිත<br>ශ්‍රී ලංකා නීති ආඥාර කොමිෂන් සභාව | 1 |
| 2. | 1978 අංක 27 දරණ නීති ආඥාර පනතේ අරමුණු | 2 |
| 3. | ශ්‍රී ලංකා නීති ආඥාර කොමිෂන් සභාවේ සංවිධාන සැලැස්ම | 3 |
| 4. | ශ්‍රී ලංකා නීති ආඥාර කොමිෂන් සභාවේ දැනට පවතින සංවිධාන සැලැස්ම | 4 |
| 5. | 2019.12.31 දිනට නීති ආඥාර කොමිෂන් සභාවේ කාර්යය මණ්ඩලය | 5 |
| 6. | ශ්‍රී ලංකා නීති ආඥාර කොමිෂන් සභාවේ සාමාජිකයින්ගේ සංයුතිය | 6 - 7 |
| 7. | නීති ආඥාර මධ්‍යස්ථාන ස්ථාපිත කිරීම | 7 |
| 8. | ශ්‍රී ලංකා නීති ආඥාර කොමිෂන් සභා මධ්‍යස්ථාන ව්‍යාප්තිය | 8 - 13 |
| 9. | නීති අංශය | 14 - 39 |
| 10. | ව්‍යාපෘති අංශය | 40 - 66 |
| 11. | සංවර්ධන හා කළමනාකරණ අංශය | 67 - 70 |
| 12. | ගිණුම් අංශය | 71 - 78 |
| 13. | විගණන වාර්තාව | 79 - 87 |
| 14. | ශ්‍රී ලංකා නීති ආඥාර කොමිෂන් සභාවේ ප්‍රාදේශීය මධ්‍යස්ථ වල දුරකථන නාමාවලිය | 88 |

# 1978 අංක 27 දරණ නීති ආඥාර පනතින් සංස්ථාපිත

# ශ්‍රී ලංකා නීති ආඥාර කොමිෂන් සභාව

1978 අංක 27 දරණ නීති ආඥාර පනතේ ඉතාම වැදගත් සාධනීය ලක්ෂණය වූයේ නීති ආඥාර වැඩපිළිවෙල ක්‍රියාත්මක කිරීම උදෙසා විධිමත් යාන්ත්‍රණයක් සකස් කිරීම තුළින් රට තුළ ක්‍රියාත්මක කල යුතු නීති ආඥාර ලබා දීමේ ප්‍රතිපත්තිමය රාමුවක් සකස් කරලීමයි.

උක්ත අරමුණු වෙනුවෙන් ශ්‍රී ලංකා නීති ආඥාර කොමිෂන් සභාව පිහිටු වීම හා ක්‍රියාකාරිත්වය සැකසීම මෙම පනතේ ප්‍රධානම කර්තව්‍යයි.

**දැක්ම :-**

**ශ්‍රී ලාංකිකයින් සියළු දෙනාටම සාධාරණත්වය ඉටු කිරීමට හැකි වන සේ යුක්තිය කරා පහසු ප්‍රවේශයක් ලබා දීමට කටයුතු කිරීම.**

**මෙහෙවර :-**

**දරිද්‍රතාවය නිසා යුක්තියේ පිළිසරණ ලබා ගැනීමට නොහැකි වූ ශ්‍රී ලංකාවේ දුගී ජන කොටස් සඳහා නීති ආඥාර සැපයීමත්, අඩු ආදායම්ලාභී ජනතාවට නොමිලේ නීතිඥ සහාය ලබා දීමත්, සමස්ථ සමාජයම නීතිය පිළිබඳව දැනුවත් කිරීමත්, නව නීති සම්පාදනයේ දී හා නෛතික නීති ප්‍රතිසංස්කරණ වල දී රජයට උපදේශණ කාර්යයේ නිරත වීමත්, ආදී කාර්යයන් හරහා ජනසමාජය යුක්තිය කරා පහසු ප්‍රවේශයකට නිරත කරවීමයි.**

# 1978 අංක 27 දරණ නීති ආඥා පනතේ අරමුණු

1978 අංක 27 දරණ පනතේ 3 හා 4 වන වගන්තිය.

1. ඕනෑම ආර්ථික මට්ටමක සිටින සහය ලැබිය යුතු ඕනෑම තැනැත්තෙකුට නීති උපදේශනය ලබා දීම.
2. අඩු ආදායම්ලාභී පුද්ගලයින්ගේ අධිකරණයේ පවතින නඩු කටයුතු වෙනුවෙන් නීතිඥවරයින්ගේ සේවය ලබා දීම.
3. හැකි තරම් තැනැත්තන් සංඛ්‍යාවකට නීති ආඥා ලබා ගැනීමට සැලැස්වීම සඳහා කොමිෂන් සභාවට අවශ්‍ය යැයි සලකන යම් ප්‍රමාණයක් වෙනුවෙන් ප්‍රාදේශීය කාර්යාල පිහිටු වීම.
4. නීති ආඥා දීමට හැකි වන්නේ කුමන කාරණා හෝ කාරණා වර්ග සම්බන්ධයෙන් ද ඒ කාරණා හෝ ඒ කාරණා වර්ග නිශ්චය කිරීම.
5. නඩු කටයුතු තීරණය කරනු ලැබූ හෝ සමථයට පත් කරනු ලැබූ හෝ අවස්ථාවක දී තිබෙන අරමුදල් පිළිබඳව සැලකිලිමත් වෙමින් සහ සියලුම අදාළ නිර්දේශ සැලකිල්ලට භාජනය කරමින් සහය ලැබූ තැනැත්තන් විසින් ගාස්තු හා වියදම් ගෙවීම සම්බන්ධයෙන් පිළිපැදිය යුතු දල ක්‍රියාමාර්ග නිශ්චය කිරීම.
6. ආණ්ඩුව හා පළාත් පාලන ආයතන ද අධ්‍යාපනික ආයතන හා නීති ආඥා සැපයීමේ යම් අංශයක් කෙරෙහි සම්බන්ධතාවක් ඇත්තා වූ ප්‍රජා අසල්වැසි වෘත්තීය සාමාජීය හා වෙනත් කණ්ඩායම් ද විමසීම මඟින් නීති ආඥා යෝජනා ක්‍රමය පුළුල් කිරීමට අවශ්‍ය ක්‍රියා මාර්ග ගැනීම.
7. නීති ආඥා සම්බන්ධයෙන් පර්යේෂණ කටයුතු ප්‍රවර්ධන කිරීම, පිහිටුවීම, ඒවාට මුදල් සැපයීම හා ඒවා අධීක්ෂණය කිරීම.
8. අවබෝධය ඇති කිරීමේ අභිප්‍රාය ඇතිව
    i. නීති ආඥා යෝජනා ක්‍රමයක අවශ්‍යතාවය පිළිබඳව හා එය පවත්වාගෙන යාමේ දී හා එයට සහභාගීවීමේ දී ස්වකීය වගකීම් හා යුතුකම් ද කාර්ය භාර්ය ද පිළිබඳව නීති වෘත්තියේ සාමාජිකයන් දැනුවත් කිරීම.
    ii. ශ්‍රී ලංකාවේ පවත්නා නීති යටතේ ස්වකීය අයිතිවාසිකම් බලතල වරප්‍රසාද හා කාර්ය සම්බන්ධයෙන් විශේෂ අවශ්‍යතාවන් ඇති මහජනතාව ද පොදුවේ සමස්ථ ප්‍රජාව ද අරඹයා අධ්‍යාපනික වැඩසටහන් ආරම්භ කොට ක්‍රියාත්මක කිරීම.
9. නීති ආඥා සැපයීමෙහි ලා වූ සුවිශේෂී අංශයක් හෝ අංශ සම්බන්ධයෙන් පර්යේෂණාත්මක වැඩසටහන් ගැටළු මධ්‍යස්ථාන සහ හෝ ව්‍යාපෘති පිහිටුවීම, සංවර්ධනය කිරීම, ක්‍රියාත්මක කිරීම සඳහා අවශ්‍යය කාර්ය මණ්ඩලය සේවයෙහි නියුක්ත කිරීම.
10. අලුත් වැඩසටහන් හා ව්‍යාපෘති සඳහා මජහනයාගේ යෝජනා ලබා ගැනීම හා ඒ සම්බන්ධයෙන් ඔවුන් දිරිගැන්වීම.
11. නීති ආඥා ලබා දෙන්නා වූ තැනැත්තන්ගේ අධ්‍යාපනය හා ඔවුන් පුහුණු කිරීම සම්බන්ධයෙන් අධ්‍යාපනික ආයතන හා මණ්ඩල සමග සහයෝගයෙන් කටයුතු කිරීම.
12. නීති ආඥා ලබා ගැනීමේ හැකියාව පිළිබඳව මහජනයාට තොරතුරු සැපයීම.
13. ශ්‍රී ලංකාවේ හා විදේශ රටවල නීති ප්‍රතිසංස්කරණ නියෝජිත ආයතන වලට හා රජයට කරුණු ඉදිරිපත් කිරීම.

# ශ්‍රී ලංකා නීති ආධාර කොමිෂන් සභාව වෙත කළමනාකරණ සේවා දෙපාර්තමේන්තුව විසින් අනුමත කර ඇති සංවිධාන සැලැස්ම

## (2016.01.13 සිට)

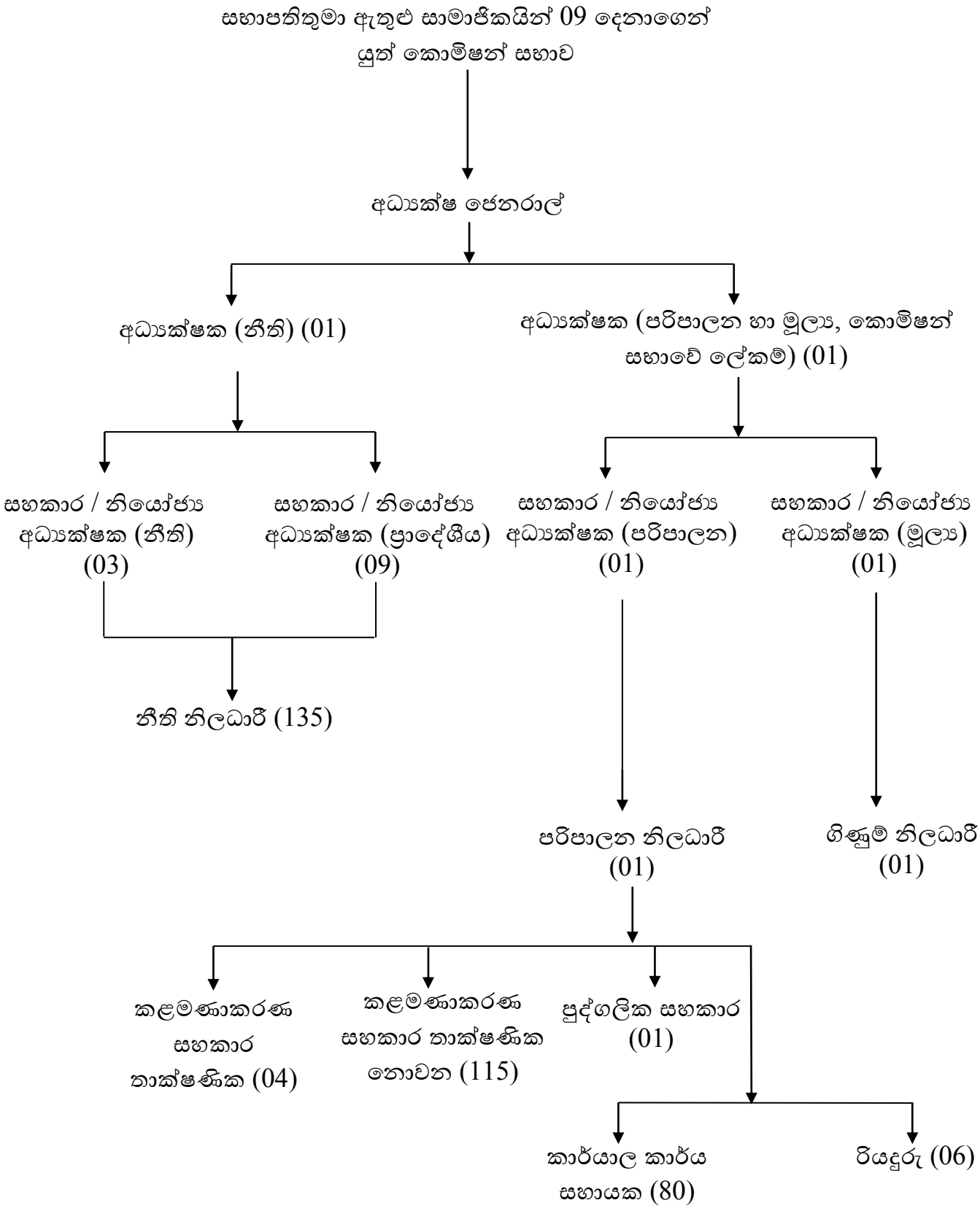

# ශ්‍රී ලංකා නීති ආධාර කොමිෂන් සභාවේ දැනට පවතින සංවිධාන සැලැස්ම

(2019.01.01 දින සිට 2019.12.31 දක්වා පැවති)

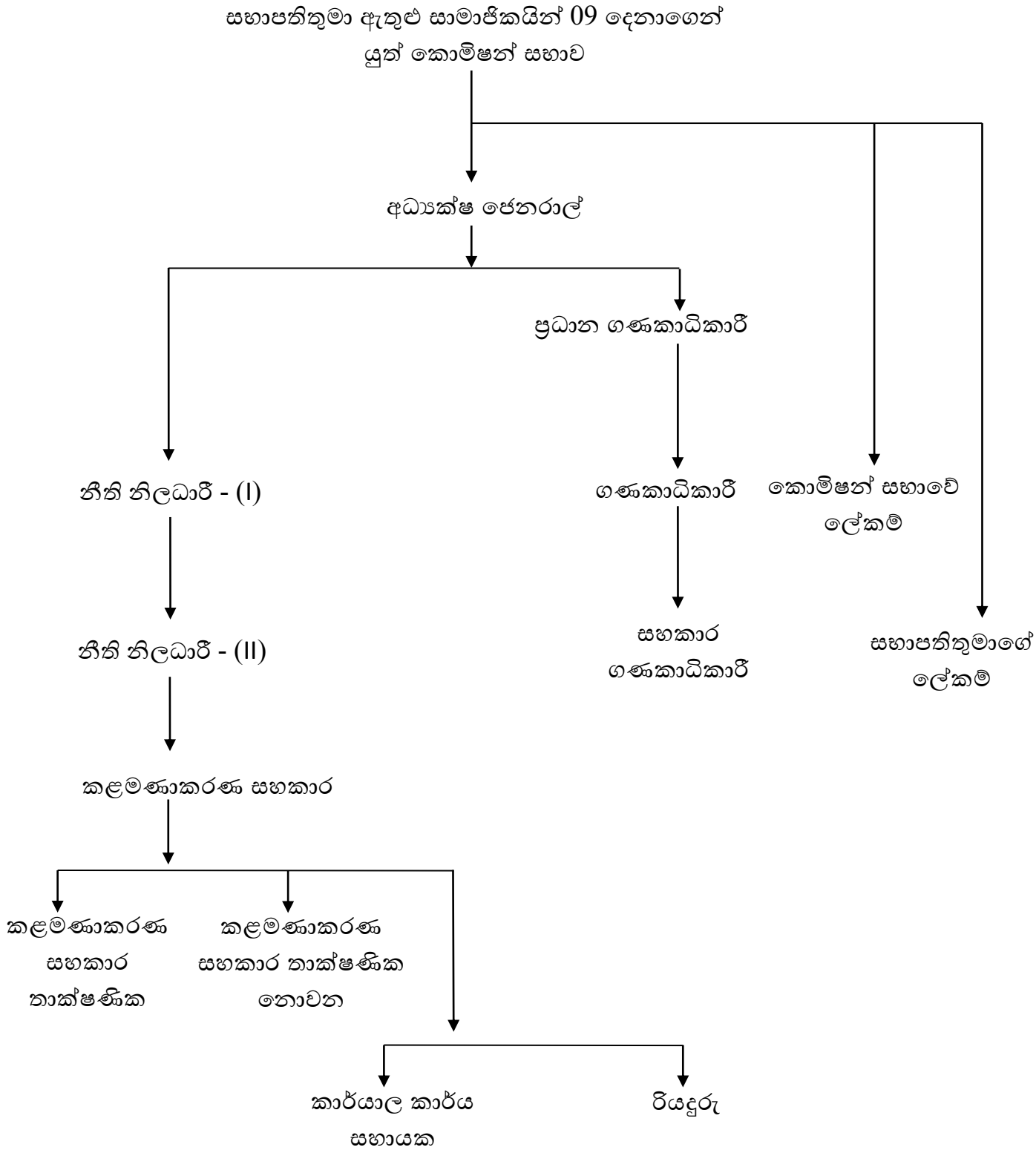

# 2019.12.31 දිනට නීති ආධාර කොමිෂන් සභාවේ කාර්ය මණ්ඩලය

| සේවක කාණ්ඩ මට්ටම | තනතුර | අනුමත තනතුරු සංඛ්‍යාව | දැනට සිටින තනතුරු සංඛ්‍යාව |
|---|---|---|---|
| ජ්‍යෙෂ්ඨ මට්ටම | අධ්‍යක්ෂ ජෙනරාල් | 01 | 01 |
| | උපදේශක | - | 01 |
| | අධ්‍යක්ෂක (නීති) | 01 | - |
| | අධ්‍යක්ෂක (පරිපාලන හා මූල්‍ය) | 01 | - |
| | සහකාර / නියෝජ්‍ය අධ්‍යක්ෂක (නීති) | 03 | - |
| | සහකාර / නියෝජ්‍ය අධ්‍යක්ෂක (ප්‍රාදේශීය) | 09 | - |
| | සහකාර / නියෝජ්‍ය අධ්‍යක්ෂක (පරිපාලන) | 01 | - |
| | සහකාර / නියෝජ්‍ය අධ්‍යක්ෂක (මූල්‍ය) | 01 | - |
| | ප්‍රධාන ගණකාධිකාරී | - | 01 |
| | කොමිෂන් සභාවේ ලේකම් | - | 01 |
| | නීති නිලධාරීන් I සහ II | 135 | 123 |
| | ගණකාධිකාරී | - | 01 |
| තෘතීය මට්ටම | ගිණුම් නිලධාරී | 01 | - |
| | සහකාර ගණකාධිකාරී | - | 01 |
| | පරිපාලන නිලධාරී | 01 | - |
| | සභාපතිගේ ලේකම් | - | 01 |
| ද්විතීය මට්ටම | කළමණාකරණ සහකාර (තාක්ෂණ) | 04 | 03 |
| | කළමනාකරණ සහකාර (තාක්ෂණික නොවන) | 115 | 97 |
| | පුද්ගලික සහකාර | 01 | - |
| ප්‍රාථමික මට්ටම | රියදුරු | 06 | 02 |
| | කාර්යාල කාර්ය සහයක | 80 | 53 |
| එකතුව | | 360 | 285 |

# ශ්‍රී ලංකා නීති ආධාර කොමිෂන් සභාවේ සාමාජිකයින්ගේ සංයුතිය.

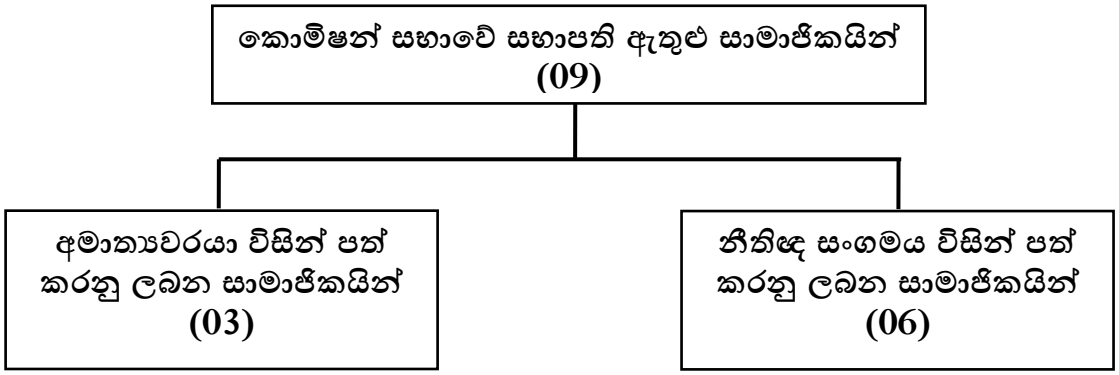


## ශ්‍රී ලංකා නීති ආධාර කොමිෂන් සභා සාමාජිකයින් වර්ෂ 2019



ජනාධිපති නීතිඥ රොහාන් සහබන්දු මහතා (සභාපති)



ජනාධිපති නීතිඥ මනෝහර ද සිල්වා මහතා



ජනාධිපති නීතිඥ උදිත ඉගලහේවා මහතා



ජනාධිපති නීතිඥ පුවිදරන් මහතා



ජ්‍යෙෂ්ඨ නීතිඥ ජේ.එම්.ගුණතිලක මහතා



නීතිඥ ප්‍රියන්ත ගමගේ මහතා



නීතිඥ බිනර ගුණසේකර මහතා

(පරිපාලක)



නීතිඥ හිරන්‍යා පෙරේරා මිය
(සහකාර ලේකම් - නීති, අධිකරණ අමාත්‍යාංශය)

ශ්‍රී ලංකා නීති ආධාර කොමිෂන් සභාව අධිකරණ අමාත්‍යවරයා විසින් පත් කරනු ලබන සාමාජිකයින් තිදෙනෙගෙන් ද, ශ්‍රී ලංකා නීතිඥ සංගමය විසින් නම්කරනු ලබන සාමාජිකයින් හය දෙනෙකුගෙන් ද සමන්විත වන අතර ඒ සෑම සාමාජිකයෙකුම තුන් අවුරුදු කාලසීමාවක් සඳහා පත් කරනවා ඇත. සාමාජිකයෙකුගේ සේවා කාලය වූ වසර තුනක කාලය අවසන් වීමෙන් පසු වුවද නැවත සාමාජිකයකු වශයෙන් පත් කරනු ලැබීමේ හැකියාව ඇත. එසේම ගරු අග්‍රවිනිශ්චකාරතුමාගේ සභාපතීත්වයෙන් යුත් නීති ආධාර උපදේශක මණ්ඩලයකින් කොමිෂන් සභාවේ කටයුතු අධීක්ෂණය කෙරේ. එම උපදේශක මණ්ඩලය සාමාජිකයින් 30 ගෙන් සමන්විත වේ. ශ්‍රී ලංකා නීති ආධාර කොමිෂන් සභාවේ සාමාජිකයින් 09 ත්, ශ්‍රී ලංකා නීතිඥ සංගමය විසින් නම් කරනු ලබන සාමාජිකයින් තිදෙනෙකුත්, අග්‍රවිනිශ්චකාරවරයා විසින් නම් කරනු ලබන අධිකරණ නියෝජනය කිරීම සඳහා සාමාජිකයින් 06 කුත්, අධිකරණ අමාත්‍යවරයා විසින් පත් කරනු ලබන ආණ්ඩුව, පළාත්පාළන ආයතන, අධ්‍යාපනික ආයතන හා නීති ආධාර සැපයීමේ අංශ කෙරෙහි සම්බන්ධතාවයක් ඇත්තාවූ ප්‍රජා, අසල්වැසි, ව්‍යාත්තීය, සාමාජීය හා වෙනත් කණ්ඩායම් නියෝජනය කිරීමට නම් කරන සාමාජිකයින් 12 කුත් ඇතුලත්ව මෙම උපදේශක මණ්ඩලය සමන්විත වනවා ඇත.

## <u>නීති ආධාර මධ්‍යස්ථාන ස්ථාපිත කිරීම.</u>

ශ්‍රී ලංකා නීති ආධාර කොමිෂන් සභාවට 2019 වර්ෂය වන විට වසර 41 ක් සපිරේ. මෙම වසර 41 ක කාලය තුළ කොමිෂන් සභාවේ අපේක්ෂිත අරමුණු හා පරමාර්ථ සාක්ෂාත් කර ගැනීමේ ලා කොළඹට සීමා නොවී කොළඹ කේන්ද්‍ර කර ගත් ප්‍රාදේශීය කාර්යාල 84 ක ජාලයක් මඟින් ස්වකීය කාර්යය භාර්ය ක්‍රියාත්මක කිරීමට යෙදිනි. මෙම සමස්ථ කාලය තුළ (1978 - 2019 ) ප්‍රාදේශීය කාර්යාල වල ආරම්භය පහත පරිදි වේ.

| වර්ෂය | වර්ෂය තුළ ආරම්භ කරන ලද ප්‍රාදේශීය මධ්‍යස්ථාන ගණන | සම්පූර්ණ ප්‍රාදේශීය මධ්‍යස්ථාන ගණන |
|---|---|---|
| **1978** | 1 | 1 |
| **1994** | 3 | 4 |
| **1996** | 1 | 5 |
| **2003** | 5 | 10 |
| **2005** | 2 | 12 |
| **2006** | 19 | 31 |
| **2007** | 9 | 40 |
| **2008** | 6 | 46 |
| **2009** | 8 | 54 |
| **2010** | 6 | 60 |
| **2011** | 7 | 67 |
| **2012** | 7 | 74 |
| **2013** | 2 | 76 |
| **2014** | 0 | 76 |
| **2015** | 0 | 76 |
| **2016** | 2 | 78 |
| **2017** | 4 | 82 |
| **2018** | 1 | 83 |
| **2019** | 1 | 84 |

2019.12.31 දිනට සමස්ථ ප්‍රාදේශීය කාර්යාල සංඛ්‍යාව 84 කි.

# ශ්‍රී ලංකා නීති ආධාර කොමිෂන් සභා මධ්‍යස්ථාන ව්‍යාප්තිය

## (සිතියම හා ප්‍රාදේශීය මධ්‍යස්ථාන)

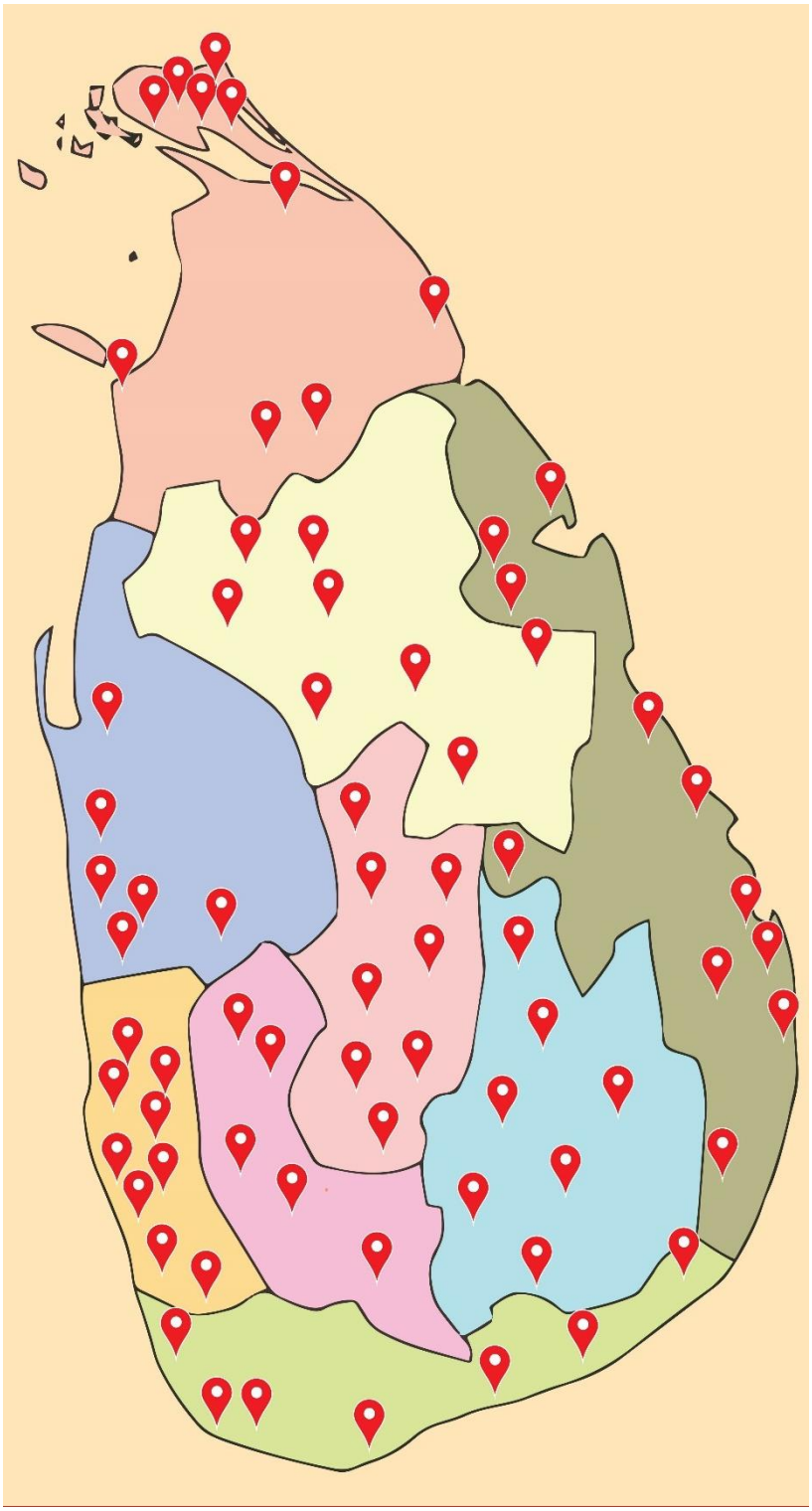

| | | | |
|---|---|---|---|
| 1 | මූලස්ථානය | 43 | කුලියාපිටිය |
| 2 | අක්කරේපත්තු | 44 | කුරුණෑගල |
| 3 | අම්පාර | 45 | මහියංගණය |
| 4 | අනුරාධපුරය | 46 | මහව |
| 5 | අත්තනගල්ල | 47 | මන්නාරම |
| 6 | අවිස්සාවේල්ල | 48 | මාරවිල |
| 7 | බද්දේගම | 49 | මාතලේ |
| 8 | බදුල්ල | 50 | මාතර |
| 9 | බලංගොඩ | 51 | මතුගම |
| 10 | බලපිටිය | 52 | මාවනැල්ල |
| 11 | බන්ඩාරවෙල | 53 | මීනුවන්ගොඩ |
| 12 | බත්තරමුල්ල | 54 | මොණරාගල |
| 13 | බොරැල්ල | 55 | මුලතිව් |
| 14 | මඩකලපුව | 56 | මල්ලාහම් |
| 15 | චාවකච්චේරි | 57 | මුත්තූර් |
| 16 | හලාවත | 58 | නාවලපිටිය |
| 17 | දඹුල්ල | 59 | නීගම්බුව |
| 18 | දෙයියන්දර | 60 | නිකවැරටිය |
| 19 | දෙනියාය | 61 | නුගේගොඩ |
| 20 | දෙහිඅත්තකණ්ඩිය | 62 | නුවරඑළිය |
| 21 | ඇඹිලිපිටිය | 63 | පානදුර |
| 22 | ගල්ගමුව | 64 | පුත්තලම |
| 23 | ගම්පහ | 65 | පූගොඩ |
| 24 | ගලගෙදර | 66 | පේදුරුතුඩුව |
| 25 | ගල්කිස්ස | 67 | පොල්ගහවෙල |
| 26 | ගාල්ල | 68 | පොළොන්නරුව |
| 27 | හම්බන්තොට | 69 | පොතුවිල් |
| 28 | හැටන් | 70 | රත්නපුර |
| 29 | හිගුරක්ගොඩ | 71 | තඹුත්තේගම |
| 30 | හෝමාගම | 72 | තංගල්ල |
| 31 | හොරණ | 73 | තිස්සමහාරාමය |
| 32 | යාපනය | 74 | ත්‍රිකුණාමලය |
| 33 | කඩවත | 75 | සිඹලාණ්ඩුව |
| 34 | කඩුවෙල | 76 | වලච්චේනිය |
| 35 | කල්මුණේ | 77 | වව්නියාව |
| 36 | කළුතර | 78 | වලස්මුල්ල |
| 37 | මහනුවර | 79 | වරකපොල |
| 38 | කන්තලේ | 80 | වාරියපොල |
| 39 | කැබිතිගොල්ලෑව | 81 | වැලිමඩ |
| 40 | කෑගල්ල | 82 | වැල්ලවාය |
| 41 | කැකිරාව | 83 | වත්තල |
| 42 | කිලිනොච්චිය | 84 | හෙට්ටිපොල |

# නීති ආධාර කොමිෂන් සභාවේ ප්‍රාදේශීය කාර්යාල ආරම්භ කිරීම, කාර්යය මණ්ඩලය හා ආවරණය කරනු ලබන අධිකරණ.

ප්‍රාදේශීය වශයෙන් කොමිෂන් සභාවේ සේවය ලබා දීම උදෙසා පිහිටුවා ඇති කාර්යාල මඟින් ආවරණය කරනු ලබන අධිකරණයන් පහත පරිදි වේ.

| අනු අංකය | කාර්යාලය | ආරම්භය | සේවක සංඛ්‍යාව | | | | ආවරණය කරනු ලබන අධිකරණ |
|---|---|---|---|---|---|---|---|
| | | | නීති නිලධාරීන් | කළමනාකරණ සහකාර | කාර්යාල සහායක | රියදුරු | |
| **01** | කොළඹ | 1978 | 09 | 08 | 05 | 02 | ශ්‍රේෂ්ඨාධිකරණය, අභියාචනාධිකරණය, කොළඹ දිසා, මහේස්ත්‍රාත් අධිකරණය මහාධිකරණ, සිවිල්අභියාචනාධිකරණ, කම්කරු විනිශ්චය සභාව. කම්කරු වන්දි කොමිෂන් සභාව. කොටුව මහේස්ත්‍රාත් අධිකරණය. මාලිගාකන්ද මහේසත්‍රාත් අධිකරණය. ණය සහන මණ්ඩලය. |
| **02** | මහනුවර | 1994 | 03 | 02 | - | - | මහනුවර දිසා, මහේස්ත්‍රාත් අධිකරණය මහාධිකරණ, සිවිල්අභියාචනාධිකරණ, කම්කරු විනිශ්චය සභාව. ගම්පොල දිසා, මහේස්ත්‍රාත් අධිකරණය. තෙල්දෙනිය දිසා, මහේස්ත්‍රාත් අධිකරණය. වලපනේ දිසා මහේස්ත්‍රාත් අධිකරණය. |
| **03** | අනුරාධපුරය | 1994 | 03 | 02 | 01 | - | අනුරාධපුර දිසා, මහේස්ත්‍රාත් අධිකරණය මහාධිකරණ, සිවිල්අභියාචනාධිකරණ, කම්කරු විනිශ්චය සභාව. මැදවච්චිය මහේස්ත්‍රාත් අධිකරණය. කහටගස්දිගිලිය මහේස්ත්‍රාත් අධිකරණය. |
| **04** | ගාල්ල | 1994 | 02 | 01 | 01 | - | ගාල්ල දිසා, මහේස්ත්‍රාත් අධිකරණය මහාධිකරණ, සිවිල්අභියාචනාධිකරණ, කම්කරු විනිශ්චය සභාව. |
| **05** | කුරුණෑගල | 1996 | 04 | 02 | 01 | - | කුරුණෑගල දිසා, මහේස්ත්‍රාත් අධිකරණය මහාධිකරණ, සිවිල්අභියාචනාධිකරණ, කම්කරු විනිශ්චය සභාව. වැල්ලව මහේස්ත්‍රාත් අධිකරණය. පිලැස්ස මහේස්ත්‍රාත් අධිකරණය. රම්බඩගල්ල මහේස්ත්‍රාත් අධිකරණය. |
| **06** | හම්බන්තොට | 2003 | 02 | 01 | 01 | - | හම්බන්තොට දිසා, මහේස්ත්‍රාත් අධිකරණය මහාධිකරණ, සිවිල්අභියාචනාධිකරණ. අගුණකොල පැලැස්ස මහේස්ත්‍රාත් අධිකරණය. |
| **07** | මොණරාගල | 2003 | 01 | 01 | 01 | - | මොණරාගල දිසා, මහේස්ත්‍රාත් අධිකරණය මහාධිකරණ, සිවිල්අභියාචනාධිකරණ. බිබිල මහේස්ත්‍රාත් අධිකරණය. |
| **08** | අම්පාර | 2003 | 01 | 01 | - | - | අම්පාර දිසා, මහේස්ත්‍රාත් අධිකරණය මහාධිකරණ, සිවිල්අභියාචනාධිකරණ, කම්කරු විනිශ්චය සභාව. |
| **09** | නුවරඑළිය | 2003 | 01 | 01 | - | - | නුවරඑළිය දිසා, මහේස්ත්‍රාත් අධිකරණය |

| | | | | | | | |
|---|---|---|---|---|---|---|---|
| | | | | | | | මහාධිකරණ, සිවිල්අභියාචනාධිකරණ, කම්කරු විනිශ්චය සභාව වලපනේ දිසා මහේස්ත්‍රාත් අධිකරණය. |
| **10** | කෑගල්ල | 2003 | 02 | 01 | - | - | කෑගල්ල දිසා, මහේස්ත්‍රාත් අධිකරණය මහාධිකරණ, සිවිල්අභියාචනාධිකරණ, කම්කරු විනිශ්චය සභාව. |
| **11** | බලපිටිය | 2003 | 02 | 01 | 01 | - | බලපිටිය දිසා, මහේස්ත්‍රාත් අධිකරණය මහාධිකරණ, සිවිල්අභියාචනාධිකරණ, කම්කරු විනිශ්චය සභාව. ඇල්පිටිය දිසා මහේස්ත්‍රාත් අධිකරණය. |
| **12** | මාතර | 2005 | 02 | 01 | 01 | - | මාතර දිසා, මහේස්ත්‍රාත් අධිකරණය මහාධිකරණ, සිවිල්අභියාචනාධිකරණ, කම්කරු විනිශ්චය සභාව. |
| **13** | වව්නියාව | 2005 | 03 | 01 | 01 | - | වව්නියාව දිසා, මහේස්ත්‍රාත් අධිකරණය මහාධිකරණ, සිවිල්අභියාචනාධිකරණ, කම්කරු විනිශ්චය සභාව. |
| **14** | අක්කරේපත්තු | 2005 | 01 | 01 | 01 | - | අක්කරේපත්තු දිසා, මහේස්ත්‍රාත් අධිකරණය. කාති අධිකරණය. |
| **15** | ත්‍රීකුණාමලය | 2005 | 02 | 01 | 01 | - | ත්‍රීකුණාමලය දිසා, මහේස්ත්‍රාත් අධිකරණය මහාධිකරණ, සිවිල්අභියාචනාධිකරණ. |
| **16** | මඩකලපුව | 2005 | 02 | 01 | 01 | - | මඩකලපුව දිසා, මහේස්ත්‍රාත් අධිකරණය මහාධිකරණ, සිවිල්අභියාචනාධිකරණ. එරාවුර් මහේස්ත්‍රාත් අධිකරණය. කලවන්චිකුඩි මහේස්ත්‍රාත් අධිකරණය. |
| **17** | හලාවත | 2005 | 02 | 01 | 01 | - | හලාවත දිසා, මහේස්ත්‍රාත් අධිකරණය මහාධිකරණ, සිවිල්අභියාචනාධිකරණ, කම්කරු විනිශ්චය සභාව. |
| **18** | කල්මුනේ | 2005 | 01 | 01 | 01 | - | කල්මුනේ දිසා, මහේස්ත්‍රාත් අධිකරණය මහාධිකරණය. සමන්තුරේ මහේස්ත්‍රාත් අධිකරණය. කාති අධිකරණය. |
| **19** | රත්නපුර | 2006 | 02 | 01 | 01 | - | රත්නපුර දිසා, මහේස්ත්‍රාත් අධිකරණය මහාධිකරණ, සිවිල්අභියාචනාධිකරණ. පැල්මඩුල්ල දිසා, මහේස්ත්‍රාත් අධිකරණය, කම්කරු විනිශ්චය සභාව. කලවාන මහේස්ත්‍රාත් අධිකරණය. කහවත්ත මහේස්ත්‍රාත් අධිකරණය. |
| **20** | අවිස්සාවේල්ල | 2006 | 02 | 01 | - | - | අවිස්සාවේල්ල දිසා අධිකරණය, මහේස්ත්‍රාත් අධිකරණය මහාධිකරණ, සිවිල්අභියාචනාධිකරණ, කම්කරු විනිශ්චය සභාව. රුවන්වැල්ල දිසා, මහේස්ත්‍රාත් අධිකරණය. |
| **21** | බණ්ඩාරවෙල | 2006 | 01 | 01 | 01 | - | බණ්ඩාරවෙල දිසා, මහේස්ත්‍රාත් අධිකරණය, කම්කරු විනිශ්චය සභාව. |
| **22** | ගම්පහ | 2006 | 02 | 01 | 01 | - | ගම්පහ දිසා, මහේස්ත්‍රාත් අධිකරණය මහාධිකරණ, සිවිල්අභියාචනාධිකරණ, කම්කරු විනිශ්චය සභාව. |
| **23** | යාපනය | 2006 | 02 | 01 | - | - | යාපනය දිසා, මහේස්ත්‍රාත් අධිකරණය මහාධිකරණ, සිවිල්අභියාචනාධිකරණ, කම්කරු විනිශ්චය සභාව. කයිට්ස් දිසා, මහේස්ත්‍රාත් අධිකරණය. |
| **24** | කළුතර | 2006 | 02 | 01 | 01 | - | කළුතර දිසා, මහේස්ත්‍රාත් අධිකරණය මහාධිකරණ, සිවිල්අභියාචනාධිකරණ, කම්කරු විනිශ්චය සභාව. |
| **25** | මාතලේ | 2006 | 01 | 01 | 01 | - | මාතලේ දිසා, මහේස්ත්‍රාත් අධිකරණය |

| | | | | | | | |
|---|---|---|---|---|---|---|---|
| | | | | | | | මහාධිකරණ, කම්කරු විනිශ්චය සභාව.<br>නාවුල මහේස්ත්‍රාත් අධිකරණය. |
| **26** | පොළොන්නරුව | 2006 | 02 | 01 | 01 | - | පොළොන්නරුව දිසා, මහේස්ත්‍රාත් අධිකරණය මහාධිකරණ. |
| **27** | පානදුර | 2006 | 02 | 01 | 01 | - | පානදුර දිසා, මහේස්ත්‍රාත් අධිකරණය මහාධිකරණ, සිවිල්අභියාචනාධිකරණ.<br>කැස්බෑව දිසා, මහේස්ත්‍රාත් අධිකරණය. |
| **28** | මහියංගනය | 2006 | 01 | 01 | 01 | - | මහියංගනය දිසා, මහේස්ත්‍රාත් අධිකරණය. |
| **29** | කුලියාපිටිය | 2006 | 02 | 02 | 01 | - | කුලියාපිටිය දිසා අධිකරණය, මහේස්ත්‍රාත් අධිකරණය මහාධිකරණ, කම්කරු විනිශ්චය සභාව.<br>නාරම්මල මහේස්ත්‍රාත් අධිකරණය. |
| **30** | මහව | 2006 | 01 | 01 | 01 | - | මහව දිසා, මහේස්ත්‍රාත් අධිකරණය. |
| **31** | මීගමුව | 2006 | 01 | 01 | - | - | මීගමුව දිසා, මහේස්ත්‍රාත් අධිකරණය මහාධිකරණ, සිවිල්අභියාචනාධිකරණය, කම්කරු විනිශ්චය සභාව.<br>කණුවන මහේස්ත්‍රාත් අධිකරණය. |
| **32** | හොරණ | 2007 | 01 | 01 | 01 | - | හොරණ දිසා, මහේස්ත්‍රාත් අධිකරණය. |
| **33** | මතුගම | 2007 | 01 | 01 | - | - | මතුගම දිසා, මහේස්ත්‍රාත් අධිකරණය. |
| **34** | මාරවිල | 2007 | 01 | 01 | - | - | මාරවිල දිසා, මහේස්ත්‍රාත් අධිකරණය. |
| **35** | මාවනැල්ල | 2007 | 01 | 01 | - | - | මාවනැල්ල දිසා, මහේස්ත්‍රාත් අධිකරණය.<br>අරණායක මහේස්ත්‍රාත් අධිකරණය. |
| **36** | වරකපොල | 2007 | 01 | 01 | - | - | වරකපොල දිසා, මහේස්ත්‍රාත් අධිකරණය. |
| **37** | බත්තරමුල්ල | 2007 | 02 | 01 | - | - | බත්තරමුල්ල ළමා මහේස්ත්‍රාත් අධිකරණය. |
| **38** | දඹුල්ල | 2007 | 01 | 01 | - | - | දඹුල්ල දිසා, මහේස්ත්‍රාත් අධිකරණය.<br>කිඹිස්ස මහේස්ත්‍රාත් අධිකරණය. |
| **39** | අත්තනගල්ල | 2007 | 01 | 02 | 01 | - | අත්තගල්ල දිසා, මහේස්ත්‍රාත් අධිකරණය. |
| **40** | මොරවක/<br>දෙනියාය | 2007 | 01 | 01 | - | - | දෙනියාය දිසා, මහේස්ත්‍රාත් අධිකරණය. |
| **41** | වැලිමඩ | 2008 | 01 | 01 | - | - | වැලිමඩ දිසා, මහේස්ත්‍රාත් අධිකරණය. |
| **42** | නුගේගොඩ | 2008 | 01 | 01 | - | - | නුගේගොඩ දිසා, මහේස්ත්‍රාත් අධිකරණය. |
| **43** | තිස්සමහාරාම | 2008 | 01 | 01 | 01 | - | තිස්සමහාරාම දිසා, මහේස්ත්‍රාත් අධිකරණය. |
| **44** | තඹුත්තේගම | 2008 | 01 | 01 | 01 | - | තඹුත්තේගම මහේස්ත්‍රාත් අධිකරණය. |
| **45** | ගල්කිස්ස | 2008 | 02 | 01 | - | - | ගල්කිස්ස දිසා, මහේස්ත්‍රාත් අධිකරණය, සිවිල් අභියාචනාධිකරණය.<br>මොරටුව දිසා, මහේස්ත්‍රාත් අධිකරණය. |
| **46** | කන්තලේ | 2008 | 01 | 01 | - | - | කන්තලේ දිසා, මහේස්ත්‍රාත් අධිකරණය. |
| **47** | බද්දේගම | 2009 | 01 | 01 | - | - | බද්දේගම මහේස්ත්‍රාත් අධිකරණය. |
| **48** | බදුල්ල | 2009 | 01 | 01 | - | - | බදුල්ල දිසා, මහේස්ත්‍රාත් අධිකරණය, මහාධිකරණ, සිවිල්අභියාචනාධිකරණය, කම්කරු විනිශ්චය සභාව. |
| **49** | ඇඹිලිපිටිය | 2009 | 02 | 01 | 01 | - | ඇඹිලිපිටිය දිසා, මහේස්ත්‍රාත් අධිකරණය, මහාධිකරණ. |
| **50** | හැටන් | 2009 | 01 | 01 | 01 | - | හැටන් දිසා, මහේස්ත්‍රාත් අධිකරණය, කම්කරු විනිශ්චය සභාව. |

| | | | | | | | |
|---|---|---|---|---|---|---|---|
| **51** | හිඟුරක්ගොඩ | 2009 | 01 | 01 | - | - | හිඟුරක්ගොඩ දිසා, මහේස්ත්‍රාත් අධිකරණය.<br>බකමූණ මහේස්ත්‍රාත් අධිකරණය. |
| **52** | නාවලපිටිය | 2009 | 01 | 01 | - | - | නාවලපිටිය දිසා, මහේස්ත්‍රාත් අධිකරණය. |
| **53** | වැල්ලවාය | 2009 | 01 | 01 | 01 | - | වැල්ලවාය දිසා, මහේස්ත්‍රාත් අධිකරණය. |
| **54** | කඩුවෙල | 2010 | 01 | 01 | 01 | - | කඩුවෙල දිසා, මහේස්ත්‍රාත් අධිකරණය. |
| **55** | මන්නාරම | 2010 | 02 | 01 | 01 | - | මන්නාරම දිසා, මහේස්ත්‍රාත් අධිකරණය. |
| **56** | මුත්තූර් | 2010 | 02 | 01 | - | - | මුත්තූර් දිසා, මහේස්ත්‍රාත් අධිකරණය. |
| **57** | මුලතිව් | 2010 | 03 | 01 | 01 | - | මුලතිව් දිසා, මහේස්ත්‍රාත් අධිකරණය. |
| **58** | තංගල්ල | 2010 | 01 | 01 | - | - | තංගල්ල දිසා, මහේස්ත්‍රාත් අධිකරණය, මහාධිකරණය. |
| **59** | වාලච්චේනය | 2010 | 01 | 01 | - | - | වාලච්චේනය දිසා, මහේස්ත්‍රාත් අධිකරණය. |
| **60** | වලස්මුල්ල | 2010 | 01 | 01 | 01 | - | වලස්මුල්ල දිසා, මහේස්ත්‍රාත් අධිකරණය. |
| **61** | වාරියපොල | 2011 | 01 | 01 | 01 | - | වාරියපොල දිසා, මහේස්ත්‍රාත් අධිකරණය, |
| **62** | පේදුරුතුඩුව | 2011 | 01 | 01 | 01 | - | පේදුරුතුඩුව දිසා, මහේස්ත්‍රාත් අධිකරණය, |
| **63** | පොතුවිල් | 2011 | 02 | 01 | - | - | පොතුවිල් දිසා, මහේස්ත්‍රාත් අධිකරණය, |
| **64** | කඩවත | 2011 | 01 | 01 | 01 | - | කඩවත මහේස්ත්‍රාත් අධිකරණය. |
| **65** | කැකිරාව | 2011 | 01 | 01 | - | - | කැකිරාව දිසා, මහේස්ත්‍රාත් අධිකරණය. |
| **66** | කිලිනොච්චි | 2011 | 03 | 01 | 01 | - | කිලිනොච්චි දිසා, මහේස්ත්‍රාත් අධිකරණ. |
| **67** | චාවකච්චේරි | 2011 | 01 | 01 | - | - | චාවකච්චේරි දිසා, මහේස්ත්‍රාත් අධිකරණ |
| **68** | බලංගොඩ | 2011 | 01 | 01 | - | - | බලංගොඩ දිසා, මහේස්ත්‍රාත් අධිකරණය. |
| **69** | පූගොඩ | 2012 | 01 | 01 | - | - | පූගොඩ දිසා, මහේස්ත්‍රාත් අධිකරණය, |
| **70** | පොල්ගහවෙල | 2012 | 01 | 01 | - | - | පොල්ගහවෙල මහේස්ත්‍රාත් අධිකරණය. |
| **71** | කැබිතිගොල්ලෑව | 2012 | 01 | 01 | - | - | කැබිතිගොල්ලෑව දිසා, මහේස්ත්‍රාත් අධිකරණය.<br>පදවිය මහේස්ත්‍රාත් අධිකරණය. |
| **72** | ගල්ගමුව | 2012 | 01 | 01 | - | - | ගල්ගමුව මහේස්ත්‍රාත් අධිකරණය, |
| **73** | හෝමාගම | 2012 | 01 | 01 | 01 | - | හෝමාගම දිසා, මහේස්ත්‍රාත් අධිකරණය. |
| **74** | දෙයියන්දර | 2012 | 01 | 01 | - | - | දෙයියන්දර මහේස්ත්‍රාත් අධිකරණය. |
| **75** | මිනුවන්ගොඩ | 2013 | 01 | 01 | - | - | මිනුවන්ගොඩ දිසා, මහේස්ත්‍රාත් අධිකරණය. |
| **76** | නිකවැරටිය | 2013 | 01 | 01 | - | - | නිකවැරටිය දිසා, මහේස්ත්‍රාත් අධිකරණ. |
| **77** | මල්ලාහම් | 2016 | 01 | 01 | - | - | මල්ලාහම් දිසා, මහේස්ත්‍රාත් අධිකරණය. |
| **78** | පුත්තලම | 2016 | 01 | 01 | - | - | පුත්තලම දිසා, මහේස්ත්‍රාත් අධිකරණය, මහාධිකරණය.<br>කල්පිටිය මහේස්ත්‍රාත් අධිකරණය.<br>ආණමඩුව මහේස්ත්‍රාත් අධිකරණය. |
| **79** | සියඹලාන්ඩුව | 2017 | 01 | 01 | 01 | - | සියඹලාන්ඩුව මහේස්ත්‍රාත් අධිකරණය. |
| **80** | දෙහිඅත්තකණ්ඩිය | 2017 | 01 | 01 | 01 | - | දෙහිඅත්තකණ්ඩිය මහේස්ත්‍රාත් අධිකරණය |
| **81** | බොරැල්ල | 2017 | 01 | 01 | 01 | - | කම්කරු විනිශ්චය සභාව බොරැල්ල, කම්කරු විනිශ්චය සභාව බත්තරමුල්ල, ණය සහන මණ්ඩලය |
| **82** | ගලගෙදර | 2017 | 01 | 01 | 01 | - | ගලගෙදර මහේස්ත්‍රාත් අධිකරණ. |
| **83** | වත්තල | 2018 | 01 | 01 | 01 | - | මහෙස්ත්‍රාත් අධිකරණ වත්ත, කම්කරු විනිශ්චය සභාව වත්තල. |
| **84** | හෙට්ටිපොල | 2019 | 01 | 01 | 01 | - | හෙට්ටිපොල මහේස්ත්‍රාත් අධිකරණය. |

# නීති ආධාර කොමිෂන් සභාවේ ආයතනික සංයුතිය




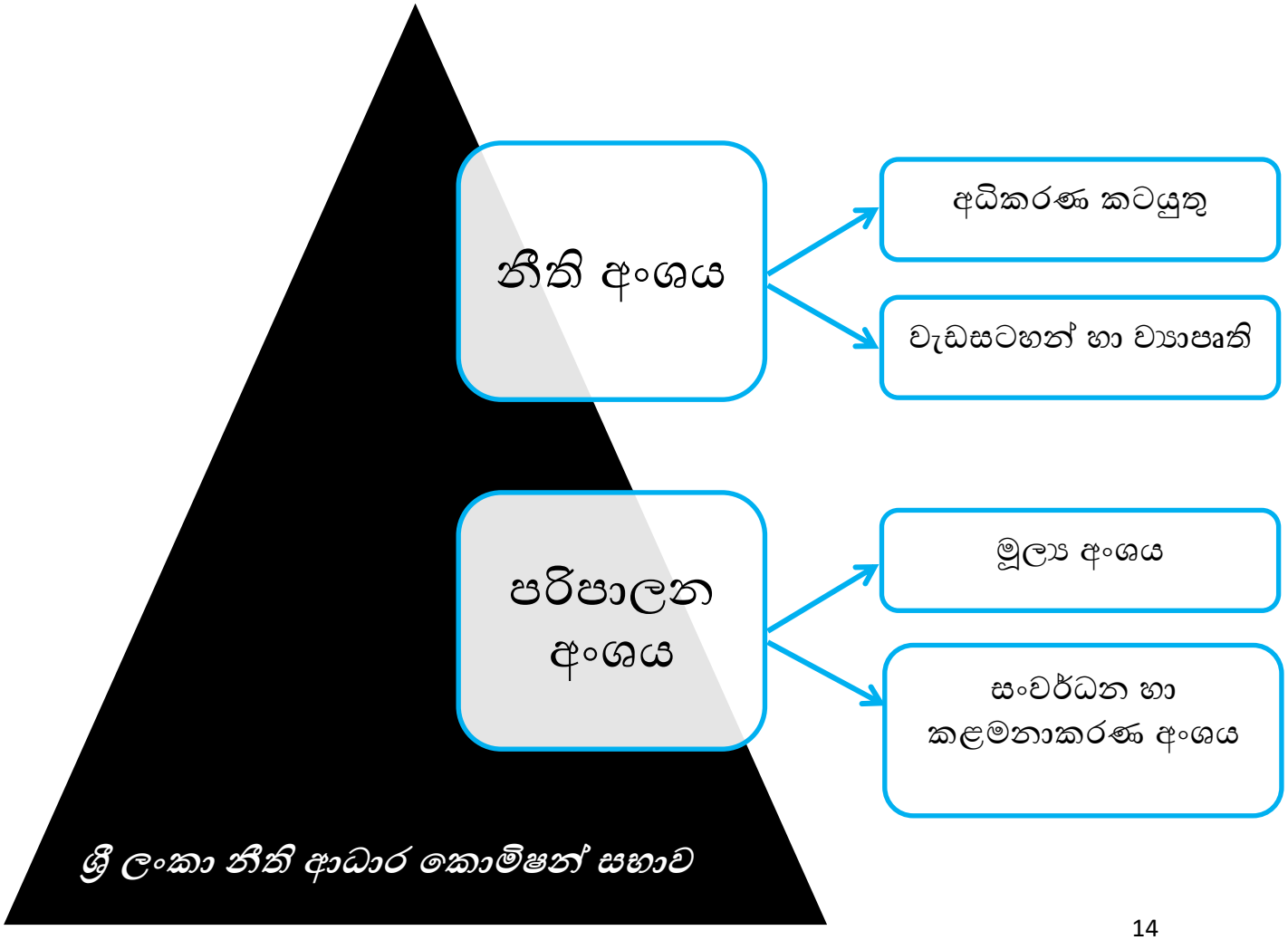

# නීති අංශය

# නීති අංශය

## 1. කාර්ය භාරය

ප්‍රධාන වශයෙන් නීති අංශයේ කාර්ය භාරය දෙයාකාරයකි.

1.1 නීති උපදේශනය සිදු කිරීම.

1.2 අඩු ආදායම්ලාභී හා හෝ නොහැකියාවකින් පෙලෙන අයවලුන්ගේ නඩු කටයුතු සඳහා නොමිලේ නීතිඥ සහාය ලබා දීම.

## 1.1 නීති උපදේශනය

නීති උපදේශණ කාර්යය ආකාර කීපයකින් සිදු කරනු ලැබේ. මේ සඳහා යොමු වන සේවාදායකයන් අත්‍යාවශ්‍යයෙන්ම අපගේ කාර්යාල වලට පෞද්ගලිකවම නොපැමිණිය ද උපදේශණ කාර්යය සඳහා යොමු වීමේ හැකියාව ඇත.

1. ප්‍රාදේශීයව ස්ථාපිත කොට ඇති නීති ආධාර කාර්යාල වලට පෞද්ගලිකව පැමිණෙන සේවාදායකයින්ගේ ගැටළු සාකච්ඡා කොට පැහැදිලි කර දීමත්, අවශ්‍ය අවස්ථාවල දී ඉදිරි පියවර ගැනීම සඳහා උපදෙස් ලබා දීමත් සිදු කරනවා ඇත.
2. එසේම විවිධ ගම්මාන හෝ ජනාවාස වලට ගොස් ජංගම නීති සායන පැවැත්වීමේ දී එම ස්ථාන වලට පැමිණෙන මහජනතාවට අවස්ථානුකූලව නීති උපදේශණ කාර්යය සිදු කරනු ලැබේ.
3. තව ද දෙසතියකට වරක් ලංකාදීප පුවත් පත හරහා සිංහල පාඨකයන් සඳහා නීති සරණ නමින් පාඨක නීති ගැටළු වලට පිළිතුරු සැපයීමත්, Daily news පුවත් පත මඟින් ඉංග්‍රීසි පාඨකයන්ගේ නීති ගැටළු සඳහා පිළිතුරු සැපයීමත් සිදු කරනු ලැබේ.
4. සේවාදායකයින් විසින් තැපැල් මාර්ගයෙන් විමසනු ලබන නීති ගැටළු සඳහා ද තැපැල් මාර්ගිකව පිළිතුරු සපයනු ලැබේ.
5. නීති ආධාර කොමිෂන් සභාවේ Hot Line හරහා සම්බන්ධ වනු ලබන සේවාදායකයින්ට දුරකථන මඟින් පිළිතුරු සැපයීම සිදු කරනු ලැබේ.

මෙම සේවය සැපයීමේ දී නීති ආධාර කොමිෂන් සභාව විසින් සේවාදායකයින්ගේ ආදායම හෝ පුරවැසිභාවය පළිබඳව සලකා බලනු නොලැබේ. අපගේ කාර්යාලයකට හෝ ජංගම සායනයකට හෝ පැමිණෙන හෝ දුරකථනයෙන් හෝ තැපැල් මාර්ගයෙන් සම්බන්ධවන ඕනෑම පුද්ගලයකුගේ කවරාකාරයේ වූ තරාතිරම් නොසලකා අවශ්‍ය නෛතික උපදේශන කාර්යය අපගේ නීති නිලධාරීන් මඟින් සිදු කරනු ලබනවා ඇත. එසේ හෙයින් මෙය ආර්ථික විශමතාවය පදනම් කොට හුදෙක් එක් පුද්ගල කොට්ඨාශයකට පමණක් ලබා ගත හැකි සුවිශේෂී වරප්‍රසාදයක් නොවේ. මෙය ඕනෑම පුද්ගලයකුට ලබා ගත හැකි සේවයකි.

## 1.1.1 2019 වර්ෂයේ නීති උපදේශනයට යොමු වූ සේවාදායකයින් සංඛ්‍යාව

| අනු අංකය | මධ්‍යස්ථානය | පළමුවර උපදේශනය සඳහා යොමු වූ සංඛ්‍යාව (ජනවාරි - දෙසැම්බර් ) 2019 | නැවත ලබා දුන් උපදේශණ සංඛ්‍යාව (ජනවාරි - දෙසැම්බර්) 2019 | එකතුව |
|---|---|---|---|---|
| 01 | අනුරාධපුරය | 762 | 333 | 1095 |
| 02 | අම්පාර | 361 | 1482 | 1843 |
| 03 | අවිස්සාවේල්ල | 669 | 1281 | 1950 |
| 04 | අත්තනගල්ල | 386 | 776 | 1162 |
| 05 | අක්කරේපත්තු | 422 | 38 | 460 |
| 06 | බන්ඩාරවෙල | 274 | 1836 | 2110 |
| 07 | බත්තරමුල්ල | 621 | 1220 | 1841 |
| 08 | බද්දේගම | 236 | 1102 | 1338 |
| 09 | බදුල්ල | 1563 | - | 1563 |
| 10 | බලපිටිය | 520 | 991 | 1511 |
| 11 | මඩකලපුව | 889 | 109 | 998 |
| 12 | බලංගොඩ | 350 | 65 | 415 |
| 13 | කොළඹ | 2483 | 1001 | 3484 |
| 14 | හලාවත | 704 | 2767 | 3471 |
| 15 | චාවකච්චේරි | 80 | 346 | 426 |
| 16 | දඹුල්ල | 306 | 874 | 1180 |
| 17 | දෙනියාය | 379 | 1583 | 1962 |
| 18 | දෙයියන්දර | 691 | 191 | 882 |
| 19 | ඇඹිලිපිටිය | 477 | 3390 | 3867 |
| 20 | ගම්පහ | 258 | 495 | 753 |
| 21 | ගාල්ල | 559 | 1936 | 2495 |
| 22 | ගල්ගමුව | 189 | 1182 | 1371 |
| 23 | හොරණ | 881 | 3296 | 4177 |
| 24 | හැටන් | 255 | 1690 | 1945 |
| 25 | හිඟුරක්ගොඩ | 310 | 1029 | 1339 |
| 26 | හම්බන්තොට | 622 | 1647 | 2269 |
| 27 | හෝමාගම | 470 | 1501 | 1971 |
| 28 | යාපනය | 381 | 446 | 827 |
| 29 | මහනුවර | 994 | 55 | 1049 |
| 30 | කුරුණෑගල | 754 | - | 754 |
| 31 | කෑගල්ල | 440 | 524 | 964 |
| 32 | කුලියාපිටිය | 715 | 3515 | 4230 |
| 33 | කන්තලේ | 163 | 944 | 1107 |
| 34 | කඩුවෙල | 407 | 844 | 1251 |
| 35 | කල්මුනේ | 405 | 62 | 467 |
| 36 | කලුතර | 1455 | 624 | 2079 |
| 37 | කැකිරාව | 570 | 1182 | 1752 |

| | | | | |
|---|---|---|---|---|
| 38 | කඩවත | 277 | 1240 | 1517 |
| 39 | කැබිතිගොල්ලෑව | 134 | 390 | 524 |
| 40 | කිලිනොච්චිය | 406 | 1831 | 2237 |
| 41 | මාතලේ | 326 | 548 | 874 |
| 42 | මහියංගනය | 328 | 2002 | 2330 |
| 43 | මතුගම | 387 | 1888 | 2275 |
| 44 | මහව | 319 | 1471 | 1790 |
| 45 | මාරවිල | 216 | 1675 | 1891 |
| 46 | මාවනැල්ල | 315 | 898 | 1213 |
| 47 | මල්ලාහම් | 364 | 1839 | 2203 |
| 48 | ගල්කිස්ස | 349 | 439 | 788 |
| 49 | මන්නාරම | 330 | 412 | 742 |
| 50 | මොනරාගල | 611 | 1053 | 1664 |
| 51 | මුත්තූර් | 188 | 75 | 263 |
| 52 | මුලතිව් | 311 | 193 | 504 |
| 53 | මාතර | 625 | 2821 | 3446 |
| 54 | මීනුවන්ගොඩ | 253 | 1190 | 1443 |
| 55 | නිකවැරටිය | 269 | 1556 | 1825 |
| 56 | නුවරඑළිය | 295 | 818 | 1113 |
| 57 | මීගමුව | 556 | 932 | 1488 |
| 58 | නුගේගොඩ | 287 | 983 | 1270 |
| 59 | නාවලපිටිය | 201 | 788 | 989 |
| 60 | පොලොන්නරුව | 314 | 1640 | 1954 |
| 61 | පානදුර | 812 | 1980 | 2792 |
| 62 | පොතුවිල් | 216 | 688 | 904 |
| 63 | පේදුරුතුඩුව | 172 | 1809 | 1981 |
| 64 | පොල්ගහවෙල | 206 | 499 | 705 |
| 65 | පූගොඩ | 327 | 525 | 852 |
| 66 | පුත්තලම | 242 | 556 | 798 |
| 67 | රත්නපුර | 548 | 1439 | 1987 |
| 68 | තිස්සමහාරාමය | 431 | 770 | 1201 |
| 69 | තඹුත්තේගම | 284 | 595 | 879 |
| 70 | තංගල්ල | 260 | 1342 | 1602 |
| 71 | ත්‍රීකුණාමලය | 440 | 39 | 479 |
| 72 | වවුනියාව | 385 | 124 | 509 |
| 73 | වාලච්චේනය | 696 | 296 | 992 |
| 74 | වරකපොල | 217 | 944 | 1161 |
| 75 | වැලිමඩ | 378 | 1588 | 1966 |
| 76 | වලස්මුල්ල | 380 | 1421 | 1801 |
| 77 | වාරියපොල | 234 | 555 | 789 |
| 78 | වැල්ලවාය | 164 | 1899 | 2063 |
| 79 | දෙහිඅත්තකණ්ඩිය | 268 | 932 | 1200 |
| 80 | සියඹලාණ්ඩුව | 498 | 501 | 999 |
| 81 | බොරැල්ල | 440 | 1172 | 1612 |
| 82 | ගලගෙදර | 489 | 184 | 673 |
| 83 | වත්තල | 157 | 360 | 517 |
| 84 | හෙට්ටිපොල | 254 | 478 | 732 |

| එකතුව | 38160 | 87735 | 125895 |
|---|---|---|---|

## 1.1.2 2019 වර්ෂයේ පළමුවරට නීති උපදේශනයට යොමු වූ සේවාදායකයින් සංඛ්‍යාව ස්ත්‍රී පුරුෂ භාවය අනුව

| අනු අංකය | මධ්‍යස්ථානය | ස්ත්‍රීන් සංඛ්‍යාව | පුරුෂයින් සංඛ්‍යාව | එකතුව |
|---|---|---|---|---|
| 01 | අනුරාධපුරය | 636 | 126 | 762 |
| 02 | අම්පාර | 272 | 89 | 361 |
| 03 | අවිස්සාවේල්ල | 486 | 183 | 669 |
| 04 | අත්තනගල්ල | 285 | 101 | 386 |
| 05 | අක්කරේපත්තු | 396 | 26 | 422 |
| 06 | බන්ඩාරවෙල | 213 | 61 | 274 |
| 07 | බත්තරමුල්ල | 306 | 315 | 621 |
| 08 | බද්දේගම | 179 | 57 | 236 |
| 09 | බදුල්ල | 1433 | 130 | 1563 |
| 10 | බලපිටිය | 400 | 120 | 520 |
| 11 | මඩකලපුව | 829 | 60 | 889 |
| 12 | බලංගොඩ | 251 | 99 | 350 |
| 13 | කොළඹ | 1334 | 1149 | 2483 |
| 14 | හලාවත | 422 | 282 | 704 |
| 15 | චාවකච්චේරි | 65 | 15 | 80 |
| 16 | දඹුල්ල | 252 | 54 | 306 |
| 17 | දෙනියාය | 320 | 59 | 379 |
| 18 | දෙයියන්දර | 477 | 214 | 691 |
| 19 | ඇඹිලිපිටිය | 418 | 59 | 477 |
| 20 | ගම්පහ | 171 | 87 | 258 |
| 21 | ගාල්ල | 353 | 206 | 559 |
| 22 | ගල්ගමුව | 147 | 42 | 189 |
| 23 | හොරණ | 672 | 209 | 881 |
| 24 | හැටන් | 225 | 30 | 255 |
| 25 | හිඟුරක්ගොඩ | 241 | 69 | 310 |
| 26 | හම්බන්තොට | 353 | 269 | 622 |
| 27 | හෝමාගම | 341 | 129 | 470 |
| 28 | යාපනය | 282 | 99 | 381 |
| 29 | මහනුවර | 474 | 520 | 994 |
| 30 | කුරුණෑගල | 535 | 219 | 754 |
| 31 | කෑගල්ල | 325 | 115 | 440 |
| 32 | කුලියාපිටිය | 512 | 203 | 715 |
| 33 | කන්තලේ | 130 | 33 | 163 |
| 34 | කඩුවෙල | 113 | 294 | 407 |
| 35 | කල්මුනේ | 323 | 82 | 405 |

| 36 | කලුතර | 951 | 504 | 1455 |
|---|---|---|---|---|
| 37 | කැකිරාව | 396 | 174 | 570 |
| 38 | කඩවත | 80 | 197 | 277 |
| 39 | කැබිතිගොල්ලෑව | 129 | 5 | 134 |
| 40 | කිලිනොච්චිය | 331 | 75 | 406 |
| 41 | මාතලේ | 250 | 76 | 326 |
| 42 | මහියංගනය | 268 | 60 | 328 |
| 43 | මතුගම | 292 | 95 | 387 |
| 44 | මහව | 240 | 79 | 319 |
| 45 | මාරවිල | 201 | 15 | 216 |
| 46 | මාවනැල්ල | 246 | 69 | 315 |
| 47 | මල්ලාහම් | 328 | 36 | 364 |
| 48 | ගල්කිස්ස | 262 | 87 | 349 |
| 49 | මන්නාරම | 239 | 91 | 330 |
| 50 | මොනරාගල | 468 | 143 | 611 |
| 51 | මුත්තූර් | 148 | 40 | 188 |
| 52 | මුලතිව් | 279 | 32 | 311 |
| 53 | මාතර | 453 | 172 | 625 |
| 54 | මිනුවන්ගොඩ | 236 | 17 | 253 |
| 55 | නිකවැරටිය | 189 | 80 | 269 |
| 56 | නුවරඑළිය | 197 | 98 | 295 |
| 57 | මීගමුව | 428 | 128 | 556 |
| 58 | නුගේගොඩ | 231 | 56 | 287 |
| 59 | නාවලපිටිය | 161 | 40 | 201 |
| 60 | පොලොන්නරුව | 223 | 91 | 314 |
| 61 | පානදුර | 616 | 196 | 812 |
| 62 | පොතුවිල් | 193 | 23 | 216 |
| 63 | පේදුරුතුඩුව | 155 | 17 | 172 |
| 64 | පොල්ගහවෙල | 167 | 39 | 206 |
| 65 | පූගොඩ | 285 | 42 | 327 |
| 66 | පුත්තලම | 215 | 27 | 242 |
| 67 | රත්නපුර | 387 | 161 | 548 |
| 68 | තිස්සමහාරාමය | 285 | 146 | 431 |
| 69 | තඹුත්තේගම | 238 | 46 | 284 |
| 70 | තංගල්ල | 200 | 60 | 260 |
| 71 | ත්‍රීකුණාමලය | 285 | 155 | 440 |
| 72 | වවුනියාව | 352 | 33 | 385 |
| 73 | වාලච්චේනය | 543 | 153 | 696 |
| 74 | වරකපොල | 156 | 61 | 217 |
| 75 | වැලිමඩ | 259 | 119 | 378 |
| 76 | වලස්මුල්ල | 285 | 95 | 380 |
| 77 | වාරියපොල | 164 | 70 | 234 |
| 78 | වැල්ලවාය | 146 | 18 | 164 |
| 79 | දෙහිඅත්තකණ්ඩිය | 189 | 79 | 268 |
| 80 | සියඹලාණ්ඩුව | 397 | 101 | 498 |
| 81 | බොරැල්ල | 330 | 110 | 440 |
| 82 | ගලගෙදර | 445 | 44 | 489 |

| | | | | |
|---|---|---|---|---|
| 83 | වත්තල | 119 | 38 | 157 |
| 84 | හෙට්ටිපොල | 186 | 68 | 254 |
| එකතුව | | 27994 | 10166 | 38160 |

### 1.1.3. වර්ෂ 2008 සිට 2019 දක්වා ශ්‍රී ලංකා නීති ආධාර කොමිෂන් සභාව විසින් නීති උපදේශන සිදු කිරීම සංඛ්‍යාත්මකව

| අනු අංකය | වර්ෂය | නීති උපදේශන ලබා දුන් සංඛ්‍යාව |
|---|---|---|
| 01 | 2008 | 30216 |
| 02 | 2009 | 30545 |
| 03 | 2010 | 30906 |
| 04 | 2011 | 38051 |
| 05 | 2012 | 41213 |
| 06 | 2013 | 45169 |
| 07 | 2014 | 99484 |
| 08 | 2015 | 76779 |
| 09 | 2016 | 92725 |
| 10 | 2017 | 98369 |
| 11 | 2018 | 121197 |
| 12 | 2019 | 125895 |

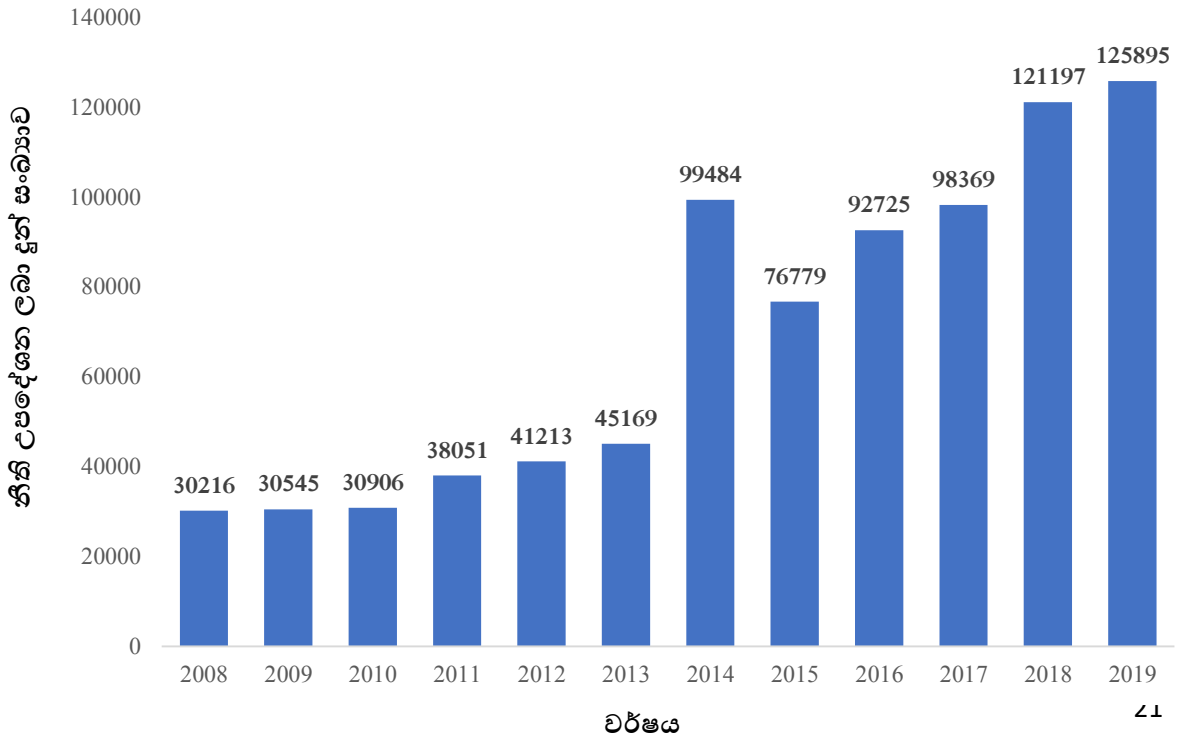

නීති උපදේශණ වලට සේවාදායකයින්ගේ පැමිණීම පිළිබඳ අධ්‍යයනයේ දී පෙනී යන ප්‍රධාන කරුණක් වන්නේ 2016 වර්ෂයේ  92725 ව තිබූ උපදේශන සංඛ්‍යාව 2017 වර්ෂයේ 98369 ක ප්‍රමාණයට වැඩිවීමක් දක්නට ඇත.

එසේම 2017 වර්ෂයේ 98369 ක්ව තිබූ උපදේශන සංඛ්‍යාව 2018 වර්ෂයේ දී 121197 බවට පත් වී ඇති අතර එය 2017 වර්ෂයේ වර්ධනයට සාපේක්ෂව 1 : 4.1 ක වර්ධන අනුපාතයකි.

එසේම 2018 වර්ෂයේ 121,197 ක්ව තිබූ උපදේශන සංඛ්‍යාව 2019 වර්ෂයේ දී 125,895 ක් බවට පති වී ඇත.

| අනු අංකය | වර්ෂය | සංඛ්‍යාව | ප්‍රතිශතය |
|---|---|---|---|
| 01 | 2016 | 92725 | 21% |
| 02 | 2017 | 98369 | 22% |
| 03 | 2018 | 121197 | 28% |
| 04 | 2019 | 125895 | 29% |
| එකතුව | | 438,186 | 100.% |

### 1.1.3.1. 2016,2017, 201 8හා 2019 වර්ෂයන්හි සාපේක්ෂ ප්‍රගතිය

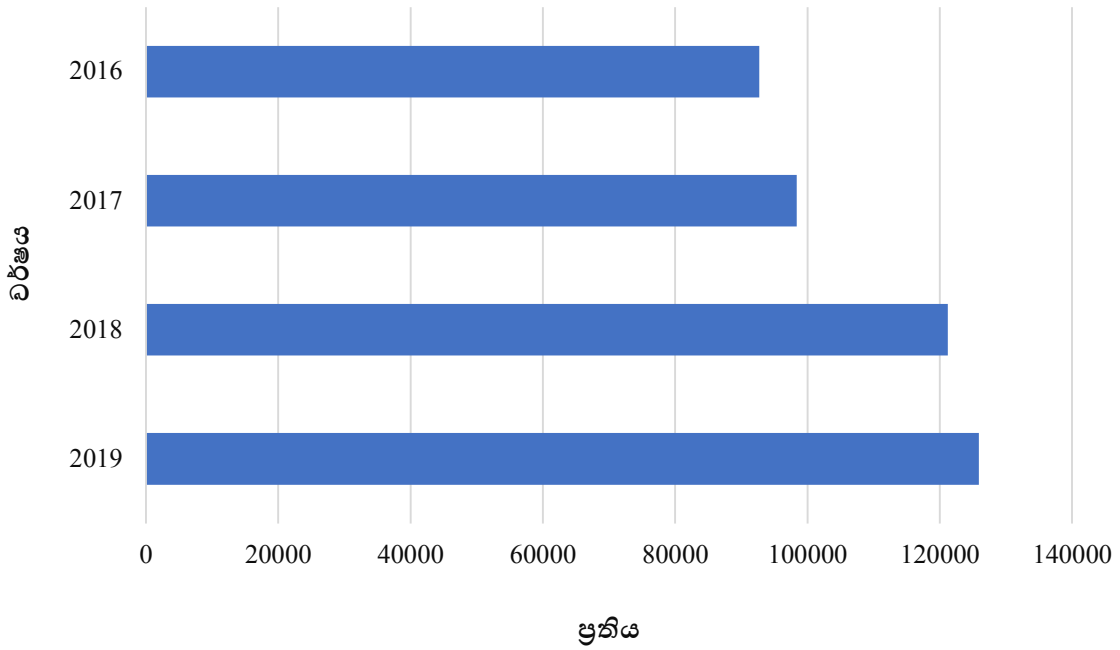

## 1.1.4. <u>මහජන දුක්ගැනවිලි කළමනාකරණය</u>

මේ සම්බන්ධයෙන් අගමැති ලේකම් කාර්යාලය විසින් ක්‍රියාත්මක කරණු ලබන 'ජනපතිට කියන්න' වැඩසටහන සමඟ ජාලගත වීමෙන් මහජන දුක්ගැනවිලි පිළිබඳ කළමනාකරණය කිරීමේ වැඩසටහන ක්‍රිත්මක කිරීමට දායක්තවය ලබා දෙන ලදී. මීට අමතරව අග්‍රාමාත්‍ය කාර්යාලය, අධිකරණ අමාත්‍යාංශය, නීතිපති දෙපාර්තමේන්තුව හා ශ්‍රී ලංකා නීති ආධාර කොමිෂන් සභාවෙහි සභාපතිතුමා වෙත ද මහජන දුක්ගැනවිලි යොමු කර ඇති අතර සමත්ථ මහජන ගැටළු 236 ක් සඳහා උපදේශණ කාර්යය සිදු කර ඇත.

| අනු අංකය | විස්තරය | සංඛ්‍යාව |
|---|---|---|
| 01 | ශ්‍රී ලංකා නීති ආධාර කොමිෂන් සභාවෙහි සභාපතිතුමා වෙත | 135 |
| 02 | අග්‍රාමාත්‍ය කාර්යාලය | 06 |
| 03 | අධිකරණ අමාත්‍යාංශය | 34 |
| 04 | නීතිපති දෙපාර්තමේන්තුව | 08 |
| 05 | අපරාධයක විඳිතයන් හා සාක්ෂිකරුවන් ආරක්ෂා කිරීම වූ ජාතික අධිකාරිය | 01 |
| 06 | ලංකාදීප ලිපි | 52 |
| එකතුව | | 236 |

## 1.2 අධිකරණමය කටයුතු

පුද්ගලයන්ගේ අධිකරණමය කටයුතු වෙනුවෙන් නීතිඥ සහාය ලබා දීම නීති අංශයේ ඉතාම වැදගත් කාර්යය භාරයයි. යමෙකුගේ නීති ගැටළුවක් වෙනුවෙන් අධිකරණය තුළ නඩුවක් පවත්වාගෙන යාමට අවශ්‍ය අවස්ථාවක දී එම පුද්ගලයා වෙනුවෙන් නීති ආධාර ලබාදිය හැකි ද යන්න පළමුව සොයා බැලේ. නීති උපදේශනය සිදු කිරීමෙන් එකී කාර්ය සඳහා ප්‍රවේශයක් ලබා ගැනීමට හැකියාව ඇත. නීති ආධාර ලබා දීමේ නඩු කටයුතු පවත්වාගෙන යාමේ දී පළමුව සොයා බැලෙන්නේ මෙම සේවාදායකයා වෙනුවෙන් නොමිලේ නීතිඥ සහාය ලබා දීම යුක්ති යුක්ත ද යන්නයි.  ඒ සඳහා ඔහුගේ ආර්ථික තත්ත්වය පිළිබඳව තීරණයක් ලබා ගැනීම සිදු කරනවා ඇත. ඒ අනුව පුද්ගලයකුගේ මාසික ආදායම පිළිබඳව ග්‍රාම නිලධාරී වාර්තාව කැඳවීම මුලින්ම සිදු කරනවා ඇත.

## මෙහි දී,

1. පුද්ගලයකුගේ මාසික ආදායම පිළිබඳ වාර්තාව ග්‍රාම නිලධාරීවරයාගෙන් ලබා ගෙන එය ප්‍රාදේශීය ලේකම්වරයාගෙන් අනු සහතික කිරීමෙන් ලත් ආදායම් වාර්තාව ප්‍රකාරව ඔහු අඩු ආදායම් ලාභියෙක් ද? යන්න පළමුව සොයා බලනවා ඇත. එවැනි අවස්ථාවක දී ඔහු අඩු ආදායම්ලාභියකු බවට මෙම වාර්තා ප්‍රකාරව සනාථ වන්නේ නම් එවැනි පුද්ගලයකුගේ අධිකරණමය කටයුතු වෙනුවෙන් නීති ආධාර ලබා දීමේ ප්‍රතිපත්ති ප්‍රකාරව නොමිලේ නීතිඥ සහාය ලබා දීමට කටයුතු කරනවා ඇත.

2. ප්‍රමාණවත් ආදායම්ලාභියකු වුද යම් පුද්ගලයකුගේ නඩු කටයුත්තක් සඳහා කිසිදු නීතිඥයකුගේ සහාය ලබා ගත නොහැකි ද? නීතිඥවරයකු යම් නඩුවක පාර්ශවයක් වනන්නේ ද? යම් නඩුවක පාර්ශවයක් විසින් නීතිඥවරුන්හට බලපෑමක් සිදු කර අනෙක් පාර්ශවය වෙනුවෙන් නීතිඥ පෙනී සිටීමක් වලක්වන්නේ ද? එවැනි අවස්ථාවක දී යුක්තිය ඉටු කිරීමට සහය වීම වෙනුවෙන් අධිකරණයට අවශ්‍ය සහයෝගය ලබා දීම කෙරෙහි නීති ආධාර කොමිෂන් සභාවේ අවධානය නිරන්තරවම යොමු කරනු ලැබේ. මෙවැනි අවස්ථාවක දී පාර්ශවකරුගේ ආදායම් මට්ටම නොසලකා අවශ්‍ය නීතිඥ නියෝජනය ලබා දීම කෙරෙහි නීති ආධාර කොමිෂන් සභාව ක්‍රියාත්මක වේ.
3. එසේම යම් තැනැත්තකු වසරකට වඩා කාලයක් බන්ධනාගාර ගතව ඇති නමුත් නීතිඥ සහාය ලබා ගැනීමට නොහැකි වී ඇති අවස්ථා වල දී ද එවැනි තැනැත්තන් වෙනුවෙන් නීති ආධාර කොමිෂන් සභාවේ නීතිඥ සහාය ලබා දීමට කටයුතු කරනවා ඇත.

4. ළමයින් සම්බන්ධ නඩු කටයුතු වල දී ළමයාගේ අයිතිවාසිකම් උදෙසා ද,

5. නඩත්තු පනත හා වැඩිහිටි අයිතිවාසිකම් පනත යටතේ නඩත්තු කටයුත්තක දී ද ඉල්ලුම්කාරියගේ හෝ ඉල්ලුම්කරුගේ ආදායම නොසලකා නොමිලේ නීතිඥ සහාය ලබා දීමට කටයුතු කරනවා ඇත.
6. සමෘද්ධිලාභීන්

7. රණවිරුවන්

ඒ වෙනුවෙන් නීති අංශය තුළ සිවිල් හා අපරාධ යන ක්ෂේත්‍ර දෙකේම මනා ක්‍රියාකාරීත්වය පවත්වාගෙන යා යුතු වේ. ඒ සඳහා විශ්‍රාමික ශ්‍රේෂ්ඨාධිකරණ විනිසුරුවරුන්ගෙන්යුත් උපදේශණ කමිටුවක සහය නීති අංශයට ලබා දී ඇත. විශ්‍රාමික ශ්‍රේෂ්ඨාධිකරණ විනිසුරු හෙක්ටර් එස් යාපා මහතාගේ හා විශ්‍රාමික ශ්‍රේෂ්ඨාධිකරණ විනිසුරු චන්ද්‍රා ඒකනායක මහත්මියගේ පූර්ණ අධීක්ෂණය යටතේ 2019 වර්ෂයේ නීති අංශයේ සමස්ථ ක්‍රියාකාරීත්වය පවත්වාගෙන යන ලදී.

දිවයිනේ පිහිටි සෑම මහේස්ත්‍රාත් අධිකරණයක ද, දිසා අධිකරණයක ද, මහාධිකරණයක ද, පළාත්බද සිවිල් අභියාචනාධිකරණයක ද, අභියාචනාධිකරණය හා ශ්‍රේෂ්ඨාධිකරණය යන සියළුම අධිකරණ වල නඩු කටයුතු අරභයා ද, කම්කරු විනිශ්චය සභාව, කම්කරු වන්දි විනිශ්චය සභාව, ණය සහන මණ්ඩලය, කාන්සි මණ්ඩලය, පරිපාලන විනිශ්චය සභාව, මානව හිමිකම් කොමිෂන් සභාව යන විනිශ්චයාධිකාරයන් තුළ ද නඩු කටයුතු පවත්වාගෙන යෑම සිදු කර ඇත. තව ද, සමඵ මණ්ඩලයට, කම්කරු කොමසාරිස් දෙපාර්තමේන්තුවට, කාන්සි අධිකරණයට හා අධිකාරී බලය සහිත වෙනත් ආයතන වල පවත්නා නෛතික ගැටළු වල දී නීතිඥවරුන් පෙනී නොසිටිය ද අවශ්‍ය යොමු කිරීම් නිසි ලෙස සිදු කර ගැනීමට අවශ්‍ය මග පෙන් වීම නීති අංශය තුළින් සිදු කරනු ලැබ ඇත.

## 1.2.1. 2019 වර්ෂයේ නීති ආධාර කොමිෂන් සභාවේ නීති අංශයේ ප්‍රගතිය

| | |
|---|---|
| 2018 වර්ෂයේ සිට 2019 වර්ෂයේ ඉදිරියට ගෙන එන ලද නඩු සංඛ්‍යාව | 32431 |
| 2019 වර්ෂයේ ජනවාරි සිට දෙසැම්බර් 31 දක්වා අළුතින් ගොනු කරන ලද නඩු සංඛ්‍යාව | 13527 |
| 2019 වර්ෂයේ ජනවාරි සිට දෙසැම්බර් 31 දක්වා පැවති මුළු නඩු ගණන | 45958 |
| 2019 වර්ෂයේ ජනවාරි සිට දෙසැම්බර් 31 දක්වා අවසන් කරනු ලැබූ නඩු සංඛ්‍යාව | 10636 |
| 2019 වර්ෂයේ දෙසැම්බර් 31 වන දිනට රැගෙන ගිය නඩු සංඛ්‍යාව | 35322 |
| 2019 වර්ෂයේ ජනවාරි සිට දෙසැම්බර් 31 දක්වා දෙනු ලැබූ මුළු උපදේශන සංඛ්‍යාව | 125895 |
| 2019 වර්ෂයේ ජනවාරි සිට දෙසැම්බර් 31 දක්වා සිදු කරනු ලැබූ සමස්ථ සේවය | 45958 + 125895 = 171,853 |

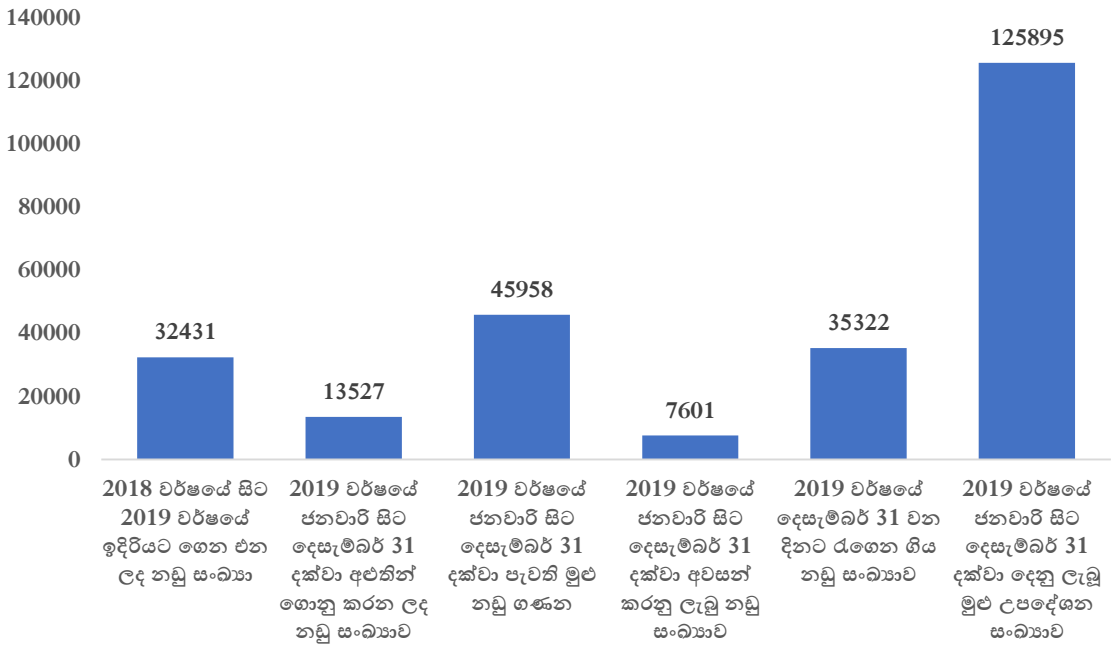
140000
120000
100000
80000
60000
40000
20000
0
32431
13527
45958
7601
35322
125895
2018 වර්ෂයේ සිට 2019 වර්ෂයේ ඉදිරියට ගෙන එන ලද නඩු සංඛ්‍යා
2019 වර්ෂයේ ජනවාරි සිට දෙසැම්බර් 31 දක්වා අළුතින් ගොනු කරන ලද නඩු සංඛ්‍යාව
2019 වර්ෂයේ ජනවාරි සිට දෙසැම්බර් 31 දක්වා පැවති මුළු නඩු ගණන
2019 වර්ෂයේ ජනවාරි සිට දෙසැම්බර් 31 දක්වා අවසන් කරනු ලැබූ නඩු සංඛ්‍යාව
2019 වර්ෂයේ දෙසැම්බර් 31 වන දිනට රැගෙන ගිය නඩු සංඛ්‍යාව
2019 වර්ෂයේ ජනවාරි සිට දෙසැම්බර් 31 දක්වා දෙනු ලැබූ මුළු උපදේශන සංඛ්‍යාව

## 1.2.2. 2019 ජනවාරි 01 වන දින සිට 2019 දෙසැම්බර් 31 අතරතුර පැවති නඩු සංඛ්‍යාව

| අනු අංකය | මධ්‍යස්ථානය | ආරම්භ වූ වර්ෂය | සේවක මණ්ඩලය | | | 2019.01.01 දිනට පැවති නඩු | ගොනු කරන ලද නඩු (ජන-දෙසැ 2019) | එකතුව | අවසන් කළ නඩු | බහා තැබූ නඩු | ඉදිරියට ගෙන එන ලද නඩු (31.12.2019) | උපදේශන එකතුව |
|---|---|---|---|---|---|---|---|---|---|---|---|---|
| | | | නීති නිලධාරී | කළමනා කාර්යාල | | | | | | | | |
| 01 | අනුරාධපුරය | 1994 | 2 | 2 | 1 | 1104 | 413 | 1517 | 239 | 36 | 1242 | 1095 |
| 02 | අම්පාර | 2003 | 1 | 1 | - | 290 | 106 | 396 | 103 | - | 293 | 1843 |
| 03 | අවිස්සාවේල්ල | 2006 | 2 | 1 | - | 420 | 162 | 582 | 57 | 62 | 463 | 1950 |
| 04 | අත්තනගල්ල | 2007 | 1 | 2 | 1 | 680 | 188 | 868 | 26 | 53 | 789 | 1162 |
| 05 | අක්කරේපත්තු | 2006 | 1 | 1 | 1 | 585 | 256 | 841 | 201 | 84 | 556 | 460 |
| 06 | බන්ඩාරවෙල | 2006 | 1 | 1 | 1 | 282 | 173 | 455 | 63 | 108 | 284 | 2110 |
| 07 | බත්තරමුල්ල | 2007 | 2 | 1 | - | 533 | 119 | 652 | 118 | - | 534 | 1841 |
| 08 | බද්දේගම | 2009 | 1 | 1 | - | 344 | 130 | 474 | 95 | 9 | 370 | 1338 |
| 09 | බදුල්ල | 2009 | 1 | 1 | - | 299 | 165 | 464 | 82 | 49 | 333 | 1563 |
| 10 | බලපිටිය | 2005 | 2 | 1 | 1 | 808 | 183 | 991 | 247 | - | 744 | 1511 |
| 11 | මඩකලපුව | 2006 | 2 | 1 | 1 | 223 | 235 | 458 | 210 | - | 248 | 998 |
| 12 | බලංගොඩ | 2011 | 1 | 1 | - | 168 | 169 | 337 | 73 | 65 | 199 | 415 |
| 13 | කොළඹ | 1978 | 8 | 10 | 4 | 1234 | 360 | 1594 | 152 | - | 1442 | 3484 |
| 14 | හලාවත | 2005 | 3 | 1 | 1 | 764 | 171 | 935 | 147 | 8 | 780 | 3471 |
| 15 | වාවකච්චේරි | 2011 | 1 | 1 | - | 157 | 51 | 208 | 2 | - | 206 | 426 |
| 16 | දඹුල්ල | 2007 | 1 | 1 | - | 131 | 180 | 311 | 12 | 132 | 167 | 1180 |
| 17 | දෙනියාය | 2007 | 1 | 1 | - | 184 | 171 | 355 | 92 | 98 | 165 | 1962 |
| 18 | දෙයියන්දර | 2012 | 1 | 1 | - | 87 | 132 | 219 | 74 | 35 | 110 | 882 |
| 19 | ඇඹිලිපිටිය | 2009 | 2 | 1 | 1 | 429 | 306 | 735 | 65 | 254 | 416 | 3867 |
| 20 | ගම්පහ | 2006 | 2 | 1 | 1 | 311 | 159 | 470 | 109 | 57 | 304 | 753 |
| 21 | ගාල්ල | 1994 | 2 | 1 | 1 | 544 | 128 | 672 | 66 | 59 | 547 | 2495 |
| 22 | ගල්ගමුව | 2012 | 1 | 1 | 1 | 145 | 107 | 252 | 89 | 17 | 146 | 1371 |
| 23 | හොරණ | 2007 | 2 | 1 | 1 | 577 | 210 | 787 | 228 | - | 559 | 4177 |
| 24 | හැටන් | 2009 | 1 | 1 | 1 | 240 | 129 | 369 | 138 | - | 231 | 1945 |
| 25 | හිඟුරක්ගොඩ | 2009 | 1 | 1 | 1 | 608 | 139 | 747 | 59 | 20 | 668 | 1339 |
| 26 | හම්බන්තොට | 2003 | 1 | 1 | 1 | 866 | 155 | 1021 | 58 | - | 963 | 2269 |
| 27 | හෝමාගම | 2012 | 1 | 1 | 1 | 342 | 137 | 479 | 69 | 58 | 352 | 1971 |
| 28 | යාපනය | 2006 | 2 | 1 | 1 | 626 | 145 | 771 | 253 | 8 | 510 | 827 |
| 29 | මහනුවර | 1994 | 3 | 2 | - | 584 | 200 | 784 | 73 | - | 711 | 1049 |
| 30 | කුරුණෑගල | 1996 | 3 | 2 | 1 | 1059 | 213 | 1272 | 151 | - | 1121 | 754 |
| 31 | කෑගල්ල | 2003 | 3 | 1 | - | 560 | 133 | 693 | 50 | 21 | 622 | 964 |
| 32 | කුලියාපිටිය | 2006 | 2 | 1 | 1 | 244 | 288 | 532 | 152 | 138 | 242 | 4230 |
| 33 | කන්තලේ | 2008 | 1 | 1 | - | 222 | 60 | 282 | 5 | 21 | 256 | 1107 |
| 34 | කඩුවෙල | 2010 | 1 | 1 | - | 433 | 115 | 548 | 67 | 39 | 442 | 1251 |
| 35 | කල්මුනේ | 2006 | 1 | 1 | 1 | 866 | 308 | 1174 | 200 | 10 | 964 | 467 |
| 36 | කලුතර | 2006 | 2 | 1 | 1 | 1071 | 187 | 1258 | 83 | - | 1175 | 2079 |
| 37 | කැකිරාව | 2011 | 1 | 1 | 1 | 226 | 150 | 376 | 48 | 70 | 258 | 1752 |
| 38 | කඩවත | 2011 | 1 | 1 | 1 | 250 | 108 | 358 | 19 | 67 | 272 | 1517 |

| | | | | | | | | | | | | |
|---|---|---|---|---|---|---|---|---|---|---|---|---|
| 39 | කැබිතිගොල්ලෑව | 2012 | 1 | 1 | - | 312 | 113 | 425 | 19 | 32 | 374 | 524 |
| 40 | කිලිනොච්චිය | 2011 | 2 | 1 | 1 | 372 | 119 | 491 | 21 | 5 | 465 | 2237 |
| 41 | මාතලේ | 2006 | 1 | 1 | 1 | 292 | 206 | 498 | 52 | 28 | 418 | 874 |
| 42 | මහියංගනය | 2006 | 1 | 1 | 1 | 421 | 136 | 557 | 80 | - | 477 | 2330 |
| 43 | මතුගම | 2007 | 2 | 1 | - | 167 | 123 | 290 | 67 | 90 | 133 | 2275 |
| 44 | මහව | 2006 | 1 | 1 | - | 155 | 191 | 346 | 188 | - | 158 | 1790 |
| 45 | මාරවිල | 2007 | 1 | 1 | - | 344 | 139 | 483 | 92 | - | 391 | 1891 |
| 46 | මාවනැල්ල | 2007 | 1 | 1 | - | 394 | 135 | 529 | 61 | 37 | 431 | 1213 |
| 47 | මල්ලාහම් | 2015 | 1 | 1 | 1 | 571 | 182 | 753 | 142 | 90 | 521 | 2203 |
| 48 | ගල්කිස්ස | 2008 | 2 | 1 | - | 508 | 120 | 628 | 62 | - | 566 | 788 |
| 49 | මන්නාරම | 2010 | 2 | 1 | 1 | 276 | 161 | 437 | 76 | - | 361 | 742 |
| 50 | මොනරාගල | 2003 | 2 | 1 | 1 | 360 | 191 | 551 | 78 | 63 | 410 | 1664 |
| 51 | මුත්තූර් | 2010 | 1 | 1 | - | 289 | 121 | 410 | 22 | - | 388 | 263 |
| 52 | මුලතිව් | 2010 | 2 | 1 | 1 | 365 | 192 | 557 | 137 | - | 420 | 504 |
| 53 | මාතර | 2006 | 2 | 1 | 1 | 511 | 339 | 850 | 364 | - | 486 | 3446 |
| 54 | මීනුවන්ගොඩ | 2013 | 1 | 1 | - | 484 | 136 | 620 | 112 | 4 | 504 | 1143 |
| 55 | නිකවැරටිය | 2013 | 1 | 1 | 1 | 228 | 122 | 350 | 76 | - | 274 | 1825 |
| 56 | නුවරඑළිය | 2003 | 1 | 1 | - | 436 | 139 | 575 | 116 | - | 459 | 1113 |
| 57 | මීගමුව | 2006 | 1 | 1 | 1 | 256 | 154 | 410 | 66 | 66 | 278 | 1488 |
| 58 | නුගේගොඩ | 2008 | 1 | 1 | 1 | 466 | 125 | 591 | 88 | 43 | 460 | 1270 |
| 59 | නාවලපිටිය | 2009 | 1 | 1 | - | 332 | 144 | 476 | 38 | 29 | 409 | 989 |
| 60 | පොලොන්නරුව | 2006 | 1 | 1 | 1 | 196 | 163 | 359 | 70 | 123 | 166 | 1954 |
| 61 | පානදුර | 2006 | 3 | 1 | 1 | 471 | 198 | 669 | 53 | 32 | 584 | 2792 |
| 62 | පොතුවිල් | 2011 | 2 | 1 | - | 234 | 159 | 393 | 107 | - | 286 | 904 |
| 63 | පේදුරුතුඩුව | 2011 | 1 | 1 | 1 | 474 | 97 | 571 | 26 | - | 545 | 1981 |
| 64 | පොල්ගහවෙල | 2012 | 1 | 1 | - | 167 | 108 | 275 | 18 | 62 | 195 | 705 |
| 65 | පූගොඩ | 2012 | 1 | 1 | - | 170 | 133 | 303 | 92 | - | 211 | 852 |
| 66 | පුත්තලම | 2016 | 1 | 1 | 1 | 200 | 156 | 356 | 52 | 2 | 302 | 798 |
| 67 | රත්නපුර | 2006 | 2 | 2 | - | 590 | 286 | 876 | 108 | 151 | 617 | 1987 |
| 68 | තිස්සමහාරාමය | 2008 | 1 | 1 | 1 | 246 | 171 | 417 | 53 | 145 | 219 | 1201 |
| 69 | තඹුත්තේගම | 2008 | 1 | 1 | 1 | 190 | 103 | 293 | 6 | 64 | 223 | 879 |
| 70 | තංගල්ල | 2010 | 1 | 1 | - | 430 | 129 | 559 | 168 | 50 | 341 | 1602 |
| 71 | ත්‍රිකුණාමලය | 2006 | 2 | 1 | 1 | 239 | 231 | 470 | 153 | 35 | 282 | 479 |
| 72 | වවුනියාව | 2005 | 2 | 1 | 1 | 468 | 133 | 601 | 84 | 9 | 508 | 509 |
| 73 | වාලච්චේනය | 2010 | 1 | 1 | - | 289 | 334 | 623 | 179 | 131 | 313 | 992 |
| 74 | වරකපොල | 2007 | 1 | 1 | - | 232 | 91 | 323 | 36 | 5 | 282 | 1161 |
| 75 | වැලිමඩ | 2008 | 1 | 1 | 1 | 385 | 129 | 514 | 46 | 33 | 435 | 1966 |
| 76 | වලස්මුල්ල | 2010 | 1 | 1 | 1 | 290 | 147 | 437 | 42 | 75 | 320 | 1801 |
| 77 | වාරියපොල | 2011 | 1 | 1 | - | 154 | 134 | 288 | 88 | 31 | 169 | 789 |
| 78 | වැල්ලවාය | 2009 | 1 | 1 | 1 | 575 | 144 | 719 | 63 | - | 656 | 2063 |
| 79 | **දෙහිඅත්තකණ්ඩිය** | 2017 | 1 | 1 | - | 106 | 70 | 176 | 23 | - | 153 | 1200 |
| 80 | **සියඹලාණ්ඩුව** | 2017 | 1 | 1 | 1 | 111 | 88 | 199 | 29 | 3 | 167 | 999 |
| 81 | බොරැල්ල | 2017 | 1 | 1 | 1 | 114 | 136 | 250 | 122 | - | 128 | 1612 |
| 82 | **ගලගෙදර** | 2017 | 1 | 2 | 1 | 39 | 47 | 86 | 22 | 14 | 50 | 673 |
| 83 | වත්තල | 2018 | 1 | 1 | 1 | 26 | 54 | 80 | 14 | 5 | 61 | 517 |
| 84 | හෙට්ටිපොල | 2019 | 1 | 1 | 1 | 0 | 57 | 57 | 15 | - | 42 | 732 |
| එකතුව | | | 124 | 99 | 53 | 32431 | 13527 | 45958 | 7601 | 3035 | 35322 | 125895 |

# 1.2.3. වර්ෂ 2020.01.01 දිනට ඉදිරියට ගෙන ආ නඩු පිළිබඳ වර්ගීකරණය

| අනු අංකය | මධ්‍යස්ථානය | දීක්ෂකයාද් | නඩත්තු | ඉඩම් | මඟපෑම් | මුදල් | මහඩිකරණ නඩු | ප්‍රාථමිකවිභාගීය නඩු | අනාකුරු | ඇප | වෙනත් | ළමා අයිතිවාසිකම් | කම්කරු | අපරාධ | ඉල්ලීම්යාධිකරණ නඩු | අපරාධ විනිදික | විශේෂ | භාරකාරත්ව | ගෘහස්ථ ප්‍රචණ්ඩත්ව | එකතුව |
|---|---|---|---|---|---|---|---|---|---|---|---|---|---|---|---|---|---|---|---|---|
| 01 | අනුරාධපුරය | 263 | 760 | 13 | - | 21 | - | 8 | 119 | - | 13 | 9 | 25 | - | - | - | 11 | - | - | 1242 |
| 02 | අම්පාර | 69 | 166 | 14 | - | 8 | 6 | - | 11 | - | - | - | 7 | 8 | - | - | 2 | - | 2 | 293 |
| 03 | අවිස්සාවෙල්ල | 85 | 262 | 25 | - | 41 | 1 | 2 | - | 1 | 5 | - | 4 | 1 | - | 27 | 6 | - | 3 | 463 |
| 04 | අත්තනගල්ල | 126 | 565 | 26 | - | 18 | - | - | 45 | - | 1 | - | 1 | 1 | - | 6 | - | - | - | 789 |
| 05 | අක්කරේපත්තු | 22 | 472 | 9 | - | 34 | - | - | 6 | - | 4 | - | - | - | - | - | 7 | 2 | - | 556 |
| 06 | බන්ඩාරවෙල | 43 | 173 | 13 | 5 | 15 | 2 | - | 21 | - | 3 | - | 3 | - | - | 5 | 1 | - | - | 284 |
| 07 | බත්තරමුල්ල | - | - | - | - | - | - | - | - | - | 1 | 532 | 1 | - | - | - | - | - | - | 534 |
| 08 | බද්දේගම | 68 | 238 | 1 | 1 | 2 | - | - | 22 | - | 5 | - | - | - | - | 29 | 3 | - | 1 | 370 |
| 09 | බදුල්ල | 49 | 244 | 6 | - | 3 | 2 | 9 | 12 | - | 8 | - | - | - | - | - | - | - | - | 333 |
| 10 | බලපිටිය | 124 | 337 | 13 | 7 | 79 | 21 | - | 30 | 1 | 43 | - | 2 | 37 | - | 36 | 4 | 7 | 3 | 744 |
| 11 | මඩකලපුව | 56 | 133 | 24 | - | 25 | - | - | 1 | - | 4 | - | 3 | - | - | - | 2 | - | - | 248 |
| 12 | බලංගොඩ | 68 | 98 | 10 | - | 14 | - | - | 1 | - | 4 | - | - | - | - | - | 1 | 3 | - | 199 |
| 13 | කොළඹ | 278 | 476 | 75 | - | 17 | 1 | 148 | 51 | 39 | 110 | - | 83 | 8 | 154 | 2 | - | - | - | 1442 |
| 14 | හලාවත | 24 | 503 | 2 | - | - | 3 | - | 5 | - | 5 | - | 201 | 4 | - | 30 | 1 | - | 2 | 780 |
| 15 | චාවකච්චේරි | 34 | 133 | 9 | - | 13 | - | - | 8 | - | 8 | - | - | - | - | - | - | - | 1 | 206 |
| 16 | දඹුල්ල | 48 | 101 | 1 | - | 7 | - | - | - | - | - | 1 | - | 6 | - | - | 2 | 1 | - | 167 |
| 17 | දෙනියාය | 54 | 98 | 1 | - | - | - | - | 4 | - | 1 | - | - | - | - | 6 | - | - | 1 | 165 |
| 18 | දෙයියන්දර | - | 59 | - | - | - | - | - | 4 | - | 27 | - | - | - | - | 19 | - | - | 1 | 110 |
| 19 | ඇඹිලිපිටිය | 68 | 263 | 9 | - | 14 | 6 | - | 42 | 1 | 2 | - | - | - | - | 8 | 3 | - | - | 416 |
| 20 | ගම්පහ | 97 | 86 | 24 | 1 | 13 | 8 | 10 | 42 | 1 | 9 | - | 6 | - | - | 4 | 2 | - | 1 | 304 |
| 21 | ගාල්ල | 47 | 351 | 1 | - | 12 | - | 3 | 27 | 2 | 42 | - | 41 | 1 | - | 9 | 3 | - | 8 | 547 |
| 22 | ගල්ගමුව | - | 109 | - | - | 31 | - | - | - | - | - | - | - | 2 | - | 4 | - | - | - | 146 |
| 23 | හොරණ | 77 | 337 | 4 | - | 41 | - | 8 | 23 | - | 16 | - | - | - | - | 19 | 9 | - | 25 | 559 |
| 24 | හැටන් | 58 | 127 | - | - | 11 | - | - | - | - | - | - | - | - | - | 35 | - | - | - | 231 |
| 25 | හිඟුරක්ගොඩ | 97 | 320 | 4 | - | 28 | - | - | - | 93 | 15 | - | - | 102 | - | - | - | - | 9 | 668 |
| 26 | හම්බන්තොට | 155 | 505 | 5 | - | - | 32 | - | 55 | - | 80 | - | - | 121 | - | - | 10 | - | - | 963 |
| 27 | හෝමාගම | 62 | 108 | 12 | 1 | 24 | 4 | 1 | - | 1 | 14 | - | 21 | - | - | 89 | 8 | 1 | 6 | 352 |
| 28 | යාපනය | 55 | 342 | 22 | 1 | 26 | 1 | 7 | - | - | 18 | - | 24 | 10 | - | - | - | - | 4 | 510 |
| 29 | මහනුවර | 145 | 296 | 54 | - | 107 | - | - | - | 1 | 63 | - | 36 | 1 | - | 5 | - | 2 | 1 | 711 |
| 30 | කුරුණෑගල | 263 | 505 | 30 | 2 | 75 | 16 | 30 | 59 | 15 | 26 | - | 43 | - | - | 29 | 21 | 4 | 3 | 1121 |
| 31 | කෑගල්ල | 83 | 321 | 28 | 13 | 52 | 21 | 4 | - | 4 | 52 | - | 16 | - | - | 25 | 1 | 2 | - | 622 |
| 32 | කුලියාපිටිය | 55 | 97 | 22 | 2 | 18 | - | - | 30 | 1 | 2 | - | 5 | - | - | 9 | - | 1 | - | 242 |
| 33 | කන්තලේ | 38 | 160 | 3 | - | 5 | - | - | 9 | - | 3 | 1 | - | 33 | - | - | - | 1 | 3 | 256 |
| 34 | කඩුවෙල | 75 | 128 | 22 | 2 | 95 | - | - | 39 | 3 | 3 | - | 27 | 2 | - | 31 | 10 | - | 5 | 442 |
| 35 | කල්මුනේ | 12 | 899 | 9 | - | - | - | - | 4 | - | 12 | - | - | 3 | - | - | 24 | - | 1 | 964 |
| 36 | කලුතර | 140 | 565 | 6 | - | 42 | 10 | 38 | 42 | - | 6 | - | 171 | 10 | - | 126 | 18 | 1 | - | 1175 |
| 37 | කැකිරාව | 91 | 82 | 5 | - | 5 | - | - | 25 | - | 4 | 2 | - | 30 | - | 2 | 8 | - | 4 | 258 |
| 38 | කඩවත | - | 198 | - | - | - | - | - | 18 | - | 15 | - | - | 13 | - | 5 | - | 13 | 10 | 272 |
| 39 | කැබිතිගොල්ලෑව | 102 | 195 | 3 | - | 35 | - | - | - | - | 36 | - | - | - | - | - | - | - | 3 | 374 |

| | | | | | | | | | | | | | | | | | | | | |
|---|---|---|---|---|---|---|---|---|---|---|---|---|---|---|---|---|---|---|---|---|
| 40 | කිලිනොච්චිය | 48 | 296 | 6 | - | 35 | - | - | - | - | 17 | - | - | 42 | - | - | - | - | 21 | 465 |
| 41 | මාතලේ | 70 | 285 | 9 | - | 24 | - | - | - | - | 7 | - | 13 | - | - | - | - | - | 10 | 418 |
| 42 | මහියංගනය | 74 | 363 | 3 | - | 19 | - | - | - | - | - | - | - | - | - | 17 | 1 | - | - | 477 |
| 43 | මතුගම | 29 | 82 | 3 | - | 13 | - | - | 1 | - | 2 | - | - | - | - | - | 3 | - | - | 133 |
| 44 | මහව | 39 | 87 | 6 | 3 | 15 | - | - | - | - | - | - | - | 1 | - | 6 | 1 | - | - | 158 |
| 45 | මාරවිල | 44 | 254 | 3 | - | 8 | - | - | 24 | 7 | 10 | - | - | 36 | - | - | - | - | 5 | 391 |
| 46 | මාවනැල්ල | 131 | 214 | 10 | - | 29 | - | - | - | - | 2 | - | - | 43 | - | - | 1 | - | 1 | 431 |
| 47 | මල්ලාහම් | 76 | 362 | 26 | 1 | 21 | - | 2 | 2 | 1 | 21 | - | - | - | - | 4 | - | 4 | 1 | 521 |
| 48 | ගල්කිස්ස | 109 | 218 | 40 | 1 | 41 | - | 11 | 27 | 5 | 2 | - | 65 | 23 | - | 16 | 4 | 1 | 3 | 566 |
| 49 | මන්නාරම | 21 | 158 | 24 | - | 15 | - | - | 11 | - | 25 | - | - | 84 | - | 15 | - | 2 | 6 | 361 |
| 50 | මොනරාගල | 143 | 222 | 9 | - | 12 | 4 | - | 13 | - | - | - | - | 1 | - | - | 6 | - | - | 410 |
| 51 | මුත්තූර් | 14 | 290 | 4 | - | 30 | - | - | - | - | 40 | - | - | - | - | 7 | 2 | 1 | - | 388 |
| 52 | මුලතිව් | 46 | 305 | 16 | - | 25 | - | - | - | - | 1 | - | - | - | - | - | 13 | - | 14 | 420 |
| 53 | මාතර | 113 | 96 | 29 | - | 34 | 46 | 1 | 67 | - | 9 | - | 50 | - | - | 24 | 9 | 7 | 1 | 486 |
| 54 | මීනුවන්ගොඩ | 68 | 170 | 29 | 2 | 68 | - | - | 21 | 8 | 14 | 21 | - | 40 | - | 55 | - | - | 8 | 504 |
| 55 | නිකවැරටිය | 46 | 165 | 3 | - | 16 | - | - | 8 | - | - | - | - | 13 | - | 17 | 3 | - | 3 | 274 |
| 56 | නුවරඑළිය | 41 | 355 | 4 | - | 5 | - | - | - | - | - | - | - | 50 | - | - | 2 | - | 2 | 459 |
| 57 | පීගමුව | 111 | 66 | 14 | - | 51 | - | 1 | - | - | 6 | - | 16 | - | - | 9 | 1 | 1 | 2 | 278 |
| 58 | නුගේගොඩ | 76 | 178 | 12 | 1 | 55 | - | - | - | 3 | 13 | - | 24 | 9 | - | 72 | 4 | 1 | 12 | 460 |
| 59 | නාවලපිටිය | 60 | 292 | 6 | - | 12 | 2 | - | - | - | 37 | - | - | - | - | - | - | - | - | 409 |
| 60 | පොලොන්නරුව | 20 | 92 | 8 | - | 5 | - | - | 37 | - | 3 | - | - | - | - | - | - | - | 1 | 166 |
| 61 | පානදුර | 90 | 214 | 16 | 1 | 11 | 28 | - | 40 | 7 | 24 | 9 | 49 | 3 | - | 45 | 18 | - | 29 | 584 |
| 62 | පොතුවිල් | 5 | 271 | 2 | - | 6 | - | - | - | - | - | - | - | - | - | - | 2 | - | - | 286 |
| 63 | පේදුරුතුඩුව | 89 | 365 | 14 | - | 37 | - | - | 5 | - | 21 | - | - | - | - | - | - | 4 | 10 | 545 |
| 64 | පොල්ගහවෙල | - | 117 | - | - | - | - | - | 8 | - | 64 | - | - | - | - | - | - | - | 6 | 195 |
| 65 | පූගොඩ | 33 | 136 | 7 | - | 18 | - | - | 4 | - | 1 | - | - | - | - | 7 | 5 | - | - | 211 |
| 66 | පුත්තලම | 82 | 176 | 13 | - | 15 | - | - | 4 | - | 3 | - | - | 6 | - | - | - | 2 | 1 | 302 |
| 67 | රත්නපුර | 161 | 274 | 25 | - | 18 | 26 | 5 | 33 | 1 | 10 | - | 7 | - | - | 20 | 19 | 5 | 13 | 617 |
| 68 | තිස්සමහාරාමය | 86 | 72 | 1 | - | - | - | - | 19 | - | 1 | - | - | 25 | - | - | 11 | - | 4 | 219 |
| 69 | තඹුත්තේගම | - | 223 | - | - | - | - | - | - | - | - | - | - | - | - | - | - | - | - | 223 |
| 70 | තංගල්ල | 81 | 196 | 2 | - | 7 | - | 1 | 38 | 2 | - | 2 | - | - | - | 11 | - | - | 1 | 341 |
| 71 | ත්‍රිකුණාමලය | 19 | 155 | 13 | - | 36 | - | - | - | 3 | 20 | - | 25 | - | - | 6 | - | 5 | - | 282 |
| 72 | වවුනියාව | 41 | 426 | 4 | - | 15 | - | - | 10 | - | 8 | - | - | 2 | - | - | - | - | 2 | 508 |
| 73 | වාලවේනය | 4 | 300 | - | - | 8 | - | - | - | - | - | - | - | - | - | 1 | - | - | - | 313 |
| 74 | වරකපොල | 52 | 145 | 6 | - | 41 | - | - | 3 | 8 | 24 | - | - | - | - | - | 3 | - | - | 282 |
| 75 | වැලිමඩ | 110 | 228 | 3 | - | 23 | - | - | 4 | - | 28 | - | - | 29 | - | 3 | 1 | - | 6 | 435 |
| 76 | වලස්මුල්ල | 78 | 178 | - | - | 49 | - | - | 8 | - | 3 | - | - | 3 | - | - | - | - | 1 | 320 |
| 77 | වාරියපොල | 30 | 67 | 4 | - | 6 | - | - | 21 | - | 23 | - | - | 3 | - | 10 | 3 | 2 | - | 169 |
| 78 | වැල්ලවාය | 127 | 470 | 11 | - | 9 | - | - | 32 | - | - | - | - | - | - | - | 7 | - | - | 656 |
| 79 | දෙහිඅත්තකණ්ඩිය | - | 115 | - | - | - | - | - | - | - | 1 | 1 | - | 4 | - | 18 | - | - | 14 | 153 |
| 80 | සියඹලාණ්ඩුව | - | 114 | - | - | - | - | - | 11 | - | - | 3 | - | - | - | 32 | - | 2 | 5 | 167 |
| 81 | බොරැල්ල | - | - | - | - | - | - | - | - | - | 18 | - | 110 | - | - | - | - | - | - | 128 |
| 82 | ඉලඟෙදර | - | 46 | - | - | - | - | - | - | - | - | - | - | - | - | 4 | - | - | - | 50 |
| 83 | චත්තල | - | 50 | - | - | - | - | - | 2 | - | 5 | - | 2 | 2 | - | - | - | - | - | 61 |
| 84 | හෙටිටිපොල | - | 33 | - | - | - | - | - | - | - | 2 | - | - | - | - | 7 | - | - | - | 42 |
| එකතුව | | 5598 | 19733 | 890 | 44 | 1763 | 240 | 289 | 1208 | 208 | 1125 | 581 | 1081 | 812 | 154 | 966 | 276 | 75 | 279 | 35322 |

# 1.2.4. 2019 වර්ෂයේ අළුතින් ගොනු කරන ලද නඩු වල වර්ගීකරණය

| අනු අංකය | මධ්‍යස්ථානය | දීක්ෂකයන් | නඩුකරු | ඉඩම් | බෙලිම් | මුල් | විවාහ | නඩු | ආණ්ඩු | ඇප | මොහොර් | අයිතිවාසිකම් | කම්කරු | අපරාධ | විවාහ | නඩු | අපරාධ විනිදීම | විශේෂ | හාරකාරකම් | භූමිකාව | එකතුව |
|---|---|---|---|---|---|---|---|---|---|---|---|---|---|---|---|---|---|---|---|---|---|
| 01 | අනුරාධපුරය | 114 | 209 | - | - | 9 | - | 8 | 42 | - | 3 | 9 | 14 | - | - | - | 5 | - | - | 413 |
| 02 | අම්පාර | 28 | 53 | 5 | - | 6 | 6 | - | 1 | - | - | - | 5 | - | - | - | 1 | - | 1 | 106 |
| 03 | අවිස්සාවේල්ල | 23 | 109 | - | - | 15 | - | 1 | - | - | 7 | - | 1 | 1 | - | 4 | 1 | - | - | 162 |
| 04 | අත්තනගල්ල | 24 | 118 | 7 | - | 5 | - | - | 10 | - | 4 | - | 1 | 2 | - | 15 | - | - | 2 | 188 |
| 05 | අක්කරේපත්තු | 9 | 236 | 1 | - | 9 | - | - | - | - | - | - | - | - | - | - | 1 | - | - | 256 |
| 06 | බන්ඩාරවෙල | 26 | 123 | 4 | 4 | 7 | - | - | 2 | - | 5 | - | 1 | - | - | 1 | - | - | - | 173 |
| 07 | බත්තරමුල්ල | - | - | - | - | - | - | - | - | - | - | 119 | - | - | - | - | - | - | - | 119 |
| 08 | බද්දේගම | 27 | 59 | - | - | 5 | - | - | 12 | - | 6 | - | - | - | - | 17 | 3 | - | 1 | 130 |
| 09 | බදුල්ල | 26 | 121 | 2 | - | 2 | 2 | 5 | 2 | - | 1 | - | 1 | - | - | - | 3 | - | - | 165 |
| 10 | බලපිටිය | 26 | 94 | 1 | 1 | 22 | - | - | 6 | - | 15 | - | - | 7 | - | - | 1 | 10 | - | 183 |
| 11 | මඩකලපුව | 20 | 186 | 6 | - | 12 | - | - | - | - | 6 | - | 3 | - | - | - | 2 | - | - | 235 |
| 12 | බලංගොඩ | 50 | 105 | 3 | - | 8 | - | - | - | - | 1 | - | - | - | - | - | 1 | 1 | - | 169 |
| 13 | කොළඹ | 42 | 96 | 17 | - | 4 | 1 | 36 | 10 | 65 | 29 | - | 4 | 1 | 55 | - | - | - | - | 360 |
| 14 | හලාවත | 21 | 70 | 1 | - | 2 | 1 | - | 5 | - | 2 | - | 62 | - | - | 7 | - | - | - | 171 |
| 15 | චාවකච්චේරි | 5 | 40 | 2 | - | 4 | - | - | - | - | - | - | - | - | - | - | - | - | - | 51 |
| 16 | දඹුල්ල | 43 | 121 | - | - | 8 | - | - | - | - | - | 2 | - | 4 | - | - | 2 | - | - | 180 |
| 17 | දෙනියාය | 33 | 113 | - | - | - | - | - | 2 | - | 3 | - | - | - | - | 10 | - | - | 10 | 171 |
| 18 | දෙයියන්දර | - | 44 | - | - | 48 | - | - | 4 | - | 18 | - | - | - | - | 17 | - | - | 1 | 132 |
| 19 | ඇඹිලිපිටිය | 35 | 235 | 1 | - | 2 | 3 | - | 17 | 1 | 1 | - | 1 | - | - | 2 | 7 | - | 1 | 306 |
| 20 | ගම්පහ | 43 | 68 | 3 | - | 9 | 4 | - | 9 | 1 | 6 | - | 5 | 2 | - | 7 | 2 | - | - | 159 |
| 21 | ගාල්ල | 20 | 65 | - | - | 5 | - | - | 6 | 1 | 13 | 2 | 9 | 1 | - | 1 | 2 | - | 3 | 128 |
| 22 | ගල්ගමුව | - | 62 | - | - | 32 | - | - | - | - | 3 | - | - | 3 | - | 7 | - | - | - | 107 |
| 23 | හොරණ | 44 | 112 | - | - | 18 | - | 1 | 8 | - | - | - | - | - | - | 20 | 1 | - | 6 | 210 |
| 24 | හැටන් | 28 | 66 | - | - | - | - | - | 3 | - | - | - | - | - | - | 29 | - | - | 3 | 129 |
| 25 | හිඟුරක්ගොඩ | 27 | 39 | - | - | 8 | - | - | - | 19 | 4 | - | - | 37 | - | - | - | - | 5 | 139 |
| 26 | හම්බන්තොට | 21 | 49 | - | - | - | 4 | - | 5 | - | 20 | - | - | 56 | - | - | - | - | - | 155 |
| 27 | හෝමාගම | 21 | 62 | 2 | - | 8 | 3 | 2 | - | 1 | - | - | 17 | - | - | 17 | - | 1 | 3 | 137 |
| 28 | යාපනය | 27 | 26 | 11 | 1 | 17 | 1 | 3 | - | - | 20 | - | 26 | 9 | - | - | - | - | 4 | 145 |
| 29 | මහනුවර | 44 | 106 | 5 | - | 11 | - | 1 | - | - | 10 | - | 21 | - | - | 1 | - | 1 | - | 200 |
| 30 | කුරුණෑගල | 59 | 75 | 4 | - | 12 | 1 | 8 | 28 | 1 | 3 | - | 11 | - | - | 6 | 3 | 1 | 1 | 213 |
| 31 | කෑගල්ල | 27 | 60 | 3 | 1 | 9 | 6 | - | - | 1 | 23 | - | 1 | - | - | - | 1 | - | 1 | 133 |
| 32 | කුලියාපිටිය | 37 | 185 | 4 | - | 17 | - | - | 16 | 2 | 9 | - | 9 | 1 | - | 5 | 1 | 2 | - | 288 |
| 33 | කන්තලේ | 9 | 34 | - | - | - | - | - | 4 | - | 3 | 1 | - | 7 | - | - | - | 2 | - | 60 |
| 34 | කඩුවෙල | 21 | 35 | 2 | 1 | 30 | - | - | 6 | 2 | - | - | 9 | 1 | - | 2 | 1 | - | 5 | 115 |
| 35 | කල්මුනේ | 6 | 292 | 1 | - | - | - | - | 1 | - | - | - | - | - | - | - | 7 | - | 1 | 308 |
| 36 | කලුතර | 23 | 59 | 1 | - | 8 | 14 | - | 3 | - | 3 | 2 | 37 | 1 | - | 32 | 1 | - | 3 | 187 |
| 37 | කැකිරාව | 34 | 99 | 2 | - | - | - | - | 4 | - | - | 2 | - | 4 | - | - | 4 | - | 1 | 150 |
| 38 | කඩවත | - | 96 | - | - | - | - | - | 3 | - | 3 | - | - | - | - | - | - | 2 | 4 | 108 |
| 39 | කැබිතිගොල්ලෑව | 28 | 72 | 2 | - | 3 | - | - | - | - | 8 | - | - | - | - | - | - | - | - | 113 |
| 40 | කිලිනොච්චිය | 17 | 49 | 1 | - | 3 | - | - | - | - | 4 | - | - | 37 | - | - | - | - | 8 | 119 |
| 41 | මාතලේ | 29 | 141 | 1 | - | 12 | - | - | - | - | 4 | - | 8 | - | - | - | - | - | 11 | 206 |

| | | | | | | | | | | | | | | | | | | | | |
|---|---|---|---|---|---|---|---|---|---|---|---|---|---|---|---|---|---|---|---|---|
| 42 | මහියංගනය | 40 | 76 | - | - | 10 | - | - | - | - | - | - | - | - | - | 7 | 3 | - | - | 136 |
| 43 | මතුගම | 19 | 89 | 1 | - | 6 | - | - | - | - | 4 | - | - | - | - | - | 3 | - | 1 | 123 |
| 44 | මහව | 45 | 128 | 2 | - | 9 | - | - | - | - | - | - | - | 2 | - | 5 | - | - | - | 191 |
| 45 | මාරවිල | 23 | 97 | 1 | - | 4 | - | - | - | 1 | - | - | - | 12 | - | - | - | - | 1 | 139 |
| 46 | මාවනැල්ල | 38 | 74 | 1 | - | 5 | - | - | - | - | 2 | - | - | 15 | - | - | - | - | - | 135 |
| 47 | මල්ලාහම් | 32 | 108 | 6 | - | 13 | 1 | - | - | - | 13 | - | - | - | - | 4 | - | 4 | 1 | 182 |
| 48 | ගල්කිස්ස | 14 | 23 | 2 | - | 11 | - | 4 | 5 | - | 1 | - | 48 | 10 | - | - | - | - | 2 | 120 |
| 49 | මන්නාරම | 19 | 48 | 10 | - | 8 | - | - | 1 | - | 20 | - | - | 51 | - | 1 | - | - | 3 | 161 |
| 50 | මොනරාගල | 69 | 94 | - | - | 7 | 8 | 10 | - | - | - | - | - | - | - | - | 3 | - | - | 191 |
| 51 | මුත්තූර් | 7 | 72 | - | - | 13 | - | - | - | - | 24 | - | - | - | - | 3 | 2 | - | - | 121 |
| 52 | මුලතිව් | 35 | 104 | - | - | 16 | - | - | - | - | 1 | - | - | - | - | - | 16 | - | 20 | 192 |
| 53 | මාතර | 62 | 146 | 8 | - | 22 | 16 | - | 23 | 1 | 14 | - | 18 | - | - | 14 | 2 | 11 | 2 | 339 |
| 54 | මිනුවන්ගොඩ | 15 | 52 | 3 | 1 | 15 | - | - | 17 | - | 9 | 1 | - | 2 | - | 20 | - | - | 1 | 136 |
| 55 | නිකවැරටිය | 27 | 76 | 1 | - | 9 | - | - | - | - | - | - | - | 1 | - | 3 | 3 | 2 | - | 122 |
| 56 | නුවරඑළිය | 12 | 86 | - | - | 4 | - | - | 3 | - | - | - | - | 32 | - | - | 2 | - | - | 139 |
| 57 | මීගමුව | 46 | 45 | 3 | - | 17 | - | 2 | - | - | 9 | - | 23 | - | - | 5 | 1 | - | 3 | 154 |
| 58 | නුගේගොඩ | 32 | 64 | - | - | 6 | - | - | - | - | 3 | - | - | - | - | 12 | 1 | - | 7 | 125 |
| 59 | නාවලපිටිය | 26 | 90 | 1 | - | 6 | - | - | - | - | 21 | - | - | - | - | - | - | - | - | 144 |
| 60 | පොලොන්නරුව | 14 | 100 | 2 | - | 5 | - | - | 22 | - | 5 | - | - | - | - | 15 | - | - | - | 163 |
| 61 | පානදුර | 39 | 77 | 3 | - | 14 | 19 | - | 2 | - | 7 | - | 12 | - | - | 4 | 6 | - | 15 | 198 |
| 62 | පොතුවිල් | 5 | 148 | - | - | 4 | - | - | - | - | 1 | - | - | - | - | 1 | - | - | - | 159 |
| 63 | පේදුරුතුඩුව | 23 | 52 | 2 | - | 8 | - | - | 3 | - | 7 | - | - | - | - | - | - | 2 | - | 97 |
| 64 | පොල්ගහවෙල | - | 68 | - | - | - | - | - | 5 | - | 25 | - | - | - | - | - | - | - | 10 | 108 |
| 65 | පූගොඩ | 20 | 79 | 2 | - | 11 | - | - | 5 | - | 4 | - | - | - | - | 3 | 9 | - | - | 133 |
| 66 | පුත්තලම | 45 | 88 | 4 | - | 12 | - | - | - | - | 4 | - | - | - | - | - | - | 2 | 1 | 156 |
| 67 | රත්නපුර | 66 | 157 | 4 | - | 3 | 3 | 2 | 8 | 2 | - | - | 7 | - | - | 13 | 12 | 3 | 6 | 286 |
| 68 | තිස්සමහාරාමය | - | 41 | 117 | - | 1 | - | - | 1 | - | - | - | - | 3 | - | - | 6 | - | 2 | 171 |
| 69 | තඹුත්තේගම |  | 102 | - | - | - | - | - | - | 1 | - | - | - | - | - | - | - | - | - | 103 |
| 70 | තංගල්ල | 55 | 39 | 1 | - | 2 | 2 | 9 | 17 | 1 | - | - | - | - | - | 2 | 1 | - | - | 129 |
| 71 | ත්‍රිකුණාමලය | 18 | 138 | 11 | - | 30 | - | - | 1 | - | 21 | - | 12 | - | - | - | - | - | - | 231 |
| 72 | වවුනියාව | 27 | 100 | - | - | 4 | - | - | - | - | - | - | - | - | - | - | - | - | 2 | 133 |
| 73 | වාලච්චේනය | 6 | 312 | - | - | 13 | - | - | - | - | - | - | - | - | - | - | 2 | - | 1 | 334 |
| 74 | වරකපොල | 19 | 38 | - | - | 14 | - | - | 2 | 9 | 8 | - | - | - | - | - | 1 | - | - | 91 |
| 75 | වැලිමඩ | 24 | 74 | 1 | - | 12 | - | - | 5 | - | 8 | - | - | 3 | - | - | - | - | 2 | 129 |
| 76 | වලස්මුල්ල | 32 | 103 | - | - | 8 | - | - | - | - | 2 | - | - | 1 | - | - | - | - | 1 | 147 |
| 77 | වාරියපොල | 23 | 43 | - | - | 2 | - | - | 7 | - | 40 | - | - | 10 | - | 4 | 3 | 2 | - | 134 |
| 78 | වැල්ලවාය | 33 | 95 | 2 | - | 2 | - | - | 8 | - | - | - | - | - | - | - | 4 | - | - | 144 |
| 79 | දෙනිඅත්තකණ්ඩිය | - | 44 | - | - | - | - | - | - | - | 1 | 2 | - | 3 | - | 12 | - | - | 8 | 70 |
| 80 | සියඹලාණ්ඩුව | - | 32 | - | - | - | - | - | 11 | - | - | 3 | - | 1 | - | 36 | - | 2 | 3 | 88 |
| 81 | බොරැල්ල | - | - | - | - | - | - | - | - | - | 12 | - | 124 | - | - | - | - | - | - | 136 |
| 82 | ඟලඟෙදර | - | 38 | - | - | - | - | - | - | - | 2 | - | - | - | - | 6 | - | - | 1 | 47 |
| 83 | චත්තල | - | 41 | - | - | - | - | - | 2 | - | 5 | - | 4 | 2 | - | - | - | - | - | 54 |
| 84 | හෙට්ටිපොල | - | 47 | - | - | - | - | - | - | - | 2 | - | - | - | - | 8 | - | - | - | 57 |
| එකතුව | | 2127 | 7512 | 280 | 9 | 696 | 95 | 92 | 357 | 109 | 512 | 143 | 494 | 322 | 55 | 378 | 130 | 48 | 168 | 13527 |

# 1.2.5. 2019 වර්ෂයේ අවසන් කරන ලද නඩු වල වර්ගීකරණය

| අනු අංකය | මධ්‍යස්ථානය | දීක්ෂාසාද | ගඩකිතු | ඉඩම් | මෙදුම් | මුල් | මහාධිකරණ නඩු | අභාවිතය | නඩු | අතුරු | ඇප | වෙනත් | ළමා අයිතිවාසිකම් | කම්කරු | අපරාධ | ශ්‍රේණ්‍යධිකරණ නඩු | අපරාධ විත්තිය | විශේෂ | හරකාරත්ව | ශ්‍රේෂ්ඨ ප්‍රාග්ධනය | එකතුව |
|---|---|---|---|---|---|---|---|---|---|---|---|---|---|---|---|---|---|---|---|---|---|
| 01 | අනුරාධපුරය | 93 | 106 | 9 | - | 12 | - | - | 34 | - | 11 | 1 | - | - | - | 8 | - | 1 | 275 |
| 02 | අම්පාර | 30 | 61 | 1 | - | 5 | - | - | 1 | - | - | - | 2 | - | - | - | 3 | - | - | 103 |
| 03 | අවිස්සාවේල්ල | 16 | 72 | 1 | - | 20 | - | - | - | - | 2 | - | 5 | - | - | 2 | 1 | - | - | 119 |
| 04 | අත්තනගල්ල | 14 | 53 | - | - | - | - | - | - | - | 3 | - | - | - | - | 7 | - | - | 2 | 79 |
| 05 | අක්කරේපත්තු | 9 | 267 | 1 | - | 5 | - | - | - | - | - | - | - | - | - | - | 3 | - | - | 285 |
| 06 | බන්ඩාරවෙල | 26 | 135 | 1 | - | 2 | - | - | 6 | - | - | - | - | - | - | - | 1 | - | - | 171 |
| 07 | බත්තරමුල්ල | - | - | - | - | - | - | - | - | - | - | 112 | 6 | - | - | - | - | - | - | 118 |
| 08 | බද්දේගම | 38 | 22 | 1 | - | 2 | - | - | 11 | - | 8 | - | - | - | - | 17 | 3 | - | 2 | 104 |
| 09 | බදුල්ල | 23 | 90 | 4 | - | 3 | - | 5 | 4 | - | - | - | - | - | - | - | 1 | 1 | - | 131 |
| 10 | බලපිටිය | 19 | 114 | 2 | 2 | 11 | 17 | - | 12 | 7 | 31 | - | 1 | 30 | - | - | 1 | - | - | 247 |
| 11 | මඩකලපුව | 25 | 150 | 5 | - | 14 | - | - | - | - | 10 | - | 3 | - | - | - | 3 | - | - | 210 |
| 12 | බලංගොඩ | 38 | 91 | 1 | - | 8 | - | - | - | - | - | - | - | - | - | - | - | - | - | 138 |
| 13 | කොළඹ | 78 | 3 | 1 | - | - | - | 13 | 29 | 7 | 6 | - | 6 | - | 9 | - | - | - | - | 152 |
| 14 | හලාවත | 52 | 28 | 6 | - | 4 | 2 | 4 | - | - | - | - | 55 | - | - | 3 | - | - | 1 | 155 |
| 15 | වාවකච්චේරි | 1 | - | - | - | 1 | - | - | - | - | - | - | - | - | - | - | - | - | - | 2 |
| 16 | දඹුල්ල | 12 | 128 | - | - | 2 | - | - | - | - | 1 | - | - | 1 | - | - | - | - | - | 144 |
| 17 | දෙනියාය | 41 | 123 | - | - | - | - | - | - | - | 1 | - | - | - | - | 13 | - | - | 12 | 190 |
| 18 | දෙයියන්දර | - | 35 | - | - | 54 | - | - | - | - | 14 | - | - | - | - | 5 | - | - | 1 | 109 |
| 19 | ඇඹිලිපිටිය | 29 | 254 | 6 | - | 3 | - | - | 15 | - | 2 | - | 1 | 1 | - | 2 | 4 | - | 2 | 319 |
| 20 | ගම්පහ | 51 | 61 | 10 | - | 9 | - | - | 19 | - | 6 | - | 2 | 2 | - | 4 | 2 | - | - | 166 |
| 21 | ගාල්ල | 15 | 61 | 1 | - | - | - | 4 | 26 | - | 9 | 3 | 2 | 1 | - | - | - | - | 3 | 125 |
| 22 | ගල්ගමුව | - | 73 | - | - | 16 | - | - | - | - | 4 | - | - | - | - | 13 | - | - | - | 106 |
| 23 | හොරණ | 40 | 97 | - | - | 20 | 4 | - | 28 | - | 2 | 37 | - | - | - | - | - | - | - | 228 |
| 24 | හැටන් | 30 | 62 | 1 | - | - | - | - | - | - | 1 | - | - | - | - | 40 | - | - | 4 | 138 |
| 25 | හිඟුරක්ගොඩ | 29 | 20 | - | - | 6 | - | - | - | 8 | 1 | - | - | 12 | - | - | - | - | 3 | 79 |
| 26 | හම්බන්තොට | 7 | 10 | 2 | - | - | 1 | - | 2 | - | - | - | - | 36 | - | - | - | - | - | 58 |
| 27 | හෝමාගම | 28 | 58 | - | - | 9 | - | 2 | - | 1 | 1 | - | 9 | - | - | 16 | - | 1 | 2 | 127 |
| 28 | යාපනය | 74 | 57 | 18 | - | 19 | - | - | - | - | 24 | - | 50 | 13 | - | - | - | 3 | 3 | 261 |
| 29 | මහනුවර | 6 | 56 | - | - | 5 | - | - | - | - | 2 | - | 4 | - | - | - | - | - | - | 73 |
| 30 | කුරුණෑගල | 65 | 30 | 3 | - | 12 | 1 | 3 | 17 | 2 | 8 | - | 2 | - | - | 3 | 5 | - | - | 151 |
| 31 | කෑගල්ල | 27 | 35 | 1 | 1 | 5 | - | - | - | - | 1 | 1 | - | - | - | - | - | - | - | 71 |
| 32 | කුලියාපිටිය | 41 | 172 | 5 | 2 | 18 | - | - | 22 | 1 | 12 | - | 9 | 2 | - | 3 | 2 | 1 | - | 290 |
| 33 | කන්තලේ | 2 | 24 | - | - | - | - | - | - | - | - | - | - | - | - | - | - | - | - | 26 |
| 34 | කඩුවෙල | 23 | 39 | 3 | - | 7 | - | - | 7 | 1 | 2 | - | 7 | 2 | - | 7 | 6 | - | 2 | 106 |
| 35 | කල්මුනේ | 3 | 204 | - | - | - | - | - | - | - | - | - | - | 1 | - | - | 1 | - | 1 | 210 |
| 36 | කලුතර | 16 | 7 | 2 | - | 7 | 13 | 1 | 1 | 1 | - | - | 25 | - | - | 7 | 3 | - | - | 83 |
| 37 | කැකිරාව | 24 | 88 | 1 | - | - | - | - | 3 | - | - | - | - | - | - | - | 1 | - | 1 | 118 |
| 38 | කඩවත | - | 86 | - | - | - | - | - | - | - | - | - | - | - | - | - | - | - | - | 86 |
| 39 | කැබිතිගොල්ලෑව | 2 | 48 | - | - | 1 | - | - | - | - | - | - | - | - | - | - | - | - | - | 51 |

| | | | | | | | | | | | | | | | | | | | | |
|---|---|---|---|---|---|---|---|---|---|---|---|---|---|---|---|---|---|---|---|---|
| 40 | කිලිනොච්චිය | 3 | 13 | - | - | - | - | - | - | - | 7 | - | - | 1 | - | - | - | - | 2 | 26 |
| 41 | මාතලේ | 16 | 50 | 1 | - | - | - | - | - | - | 5 | - | - | - | - | - | - | - | 8 | 80 |
| 42 | මහියංගනය | 43 | 24 | - | - | 5 | - | - | - | - | - | - | - | - | - | 3 | 5 | - | - | 80 |
| 43 | මතුගම | 40 | 94 | 2 | - | 9 | - | - | 1 | - | 7 | - | - | - | - | - | 2 | - | 2 | 157 |
| 44 | මහව | 48 | 109 | - | - | 18 | - | - | - | - | 1 | - | - | 2 | - | 5 | 4 | 1 | - | 188 |
| 45 | මාරවිල | 18 | 55 | 1 | - | 4 | - | - | - | 1 | - | - | - | 13 | - | - | - | - | - | 92 |
| 46 | මාවනැල්ල | 25 | 56 | 7 | - | - | - | - | - | - | - | - | - | 10 | - | - | - | - | - | 98 |
| 47 | මල්ලාහම් | 27 | 189 | 5 | - | 4 | - | - | - | - | 7 | - | - | - | - | - | - | - | - | 232 |
| 48 | ගල්කිස්ස | 13 | - | 4 | - | 3 | - | 6 | 7 | 1 | 2 | - | 21 | 2 | - | - | 2 | 1 | - | 62 |
| 49 | මන්නාරම | 14 | 16 | 6 | - | 2 | - | - | 1 | - | 18 | - | - | 17 | - | 2 | - | - | - | 76 |
| 50 | මොනරාගල | 51 | 81 | - | - | 2 | 4 | - | 1 | - | - | - | - | - | - | - | 2 | - | - | 141 |
| 51 | මුත්තූර් | - | 4 | - | - | 8 | - | - | - | - | 5 | - | - | - | - | 5 | - | - | - | 22 |
| 52 | මුලතිව් | 30 | 66 | 3 | - | 13 | - | - | - | - | 1 | - | - | - | - | - | 8 | - | 16 | 137 |
| 53 | මාතර | 67 | 184 | 6 | - | 24 | 4 | 2 | 43 | 1 | 9 | - | 9 | - | - | 9 | 1 | 4 | 1 | 364 |
| 54 | මීනුවන්ගොඩ | 16 | 29 | 4 | - | 5 | - | - | 4 | 18 | 5 | 3 | - | 12 | - | 17 | 1 | - | 2 | 116 |
| 55 | නිකවැරටිය | 15 | 36 | - | - | 4 | - | - | 3 | - | - | - | - | 9 | - | 8 | - | - | 1 | 76 |
| 56 | නුවරඑළිය | 11 | 39 | - | - | 1 | - | - | - | - | - | - | - | 49 | - | - | 3 | - | 13 | 116 |
| 57 | මීගමුව | 25 | 74 | 1 | - | 6 | - | 1 | - | - | 5 | - | 12 | - | - | 3 | 1 | 1 | 3 | 132 |
| 58 | නුගේගොඩ | 27 | 50 | 1 | 1 | 16 | - | - | - | 11 | 7 | - | - | 7 | - | 5 | 2 | - | 4 | 131 |
| 59 | නාවලපිටිය | 11 | 42 | 2 | - | 1 | - | - | - | - | 9 | - | 1 | - | - | - | - | 1 | - | 67 |
| 60 | පොලොන්නරුව | 26 | 124 | 5 | - | 6 | - | - | 10 | - | 7 | - | - | - | - | 15 | - | - | - | 193 |
| 61 | පානදුර | 29 | 36 | 2 | - | 4 | - | - | 5 | - | 2 | - | - | - | - | 1 | 1 | - | 5 | 85 |
| 62 | පොතුවිල් | 7 | 95 | - | - | 2 | - | - | 1 | - | 1 | - | - | - | - | - | 1 | - | - | 107 |
| 63 | පේදුරුතුඩුව | 5 | 10 | 2 | - | 3 | - | 1 | - | 3 | - | - | - | - | - | - | - | 1 | 1 | 26 |
| 64 | පොල්ගහවෙල | - | 70 | - | - | - | - | - | - | - | 1 | - | - | - | - | - | - | - | 9 | 80 |
| 65 | පූගොඩ | 13 | 52 | 5 | - | 7 | - | - | 1 | - | 2 | - | - | - | - | 6 | 6 | - | - | 92 |
| 66 | පුත්තලම | 10 | 37 | 1 | - | 5 | - | - | - | - | 1 | - | - | - | - | - | - | - | - | 54 |
| 67 | රත්නපුර | 54 | 185 | 3 | 1 | - | 2 | 3 | - | - | - | - | 1 | - | - | 5 | 1 | 1 | 3 | 259 |
| 68 | තිස්සමහාරාමය | 26 | 148 | - | - | 4 | - | - | 1 | - | 1 | - | - | 14 | - | - | 4 | - | - | 198 |
| 69 | තඹුත්තේගම | - | 69 | - | - | - | - | - | - | 1 | - | - | - | - | - | - | - | - | - | 70 |
| 70 | තංගල්ල | 69 | 114 | - | - | 1 | - | 2 | 24 | 1 | 6 | - | - | - | - | - | 1 | - | - | 218 |
| 71 | ත්‍රීකුණාමලය | 9 | 101 | 4 | - | 18 | - | - | - | 5 | 35 | - | 15 | - | - | - | - | 1 | - | 188 |
| 72 | වවුනියාව | 30 | 49 | 1 | - | 2 | - | - | 4 | 1 | 2 | - | - | 3 | - | - | - | - | 1 | 93 |
| 73 | වාලවේනය | 2 | 300 | - | - | 6 | - | - | - | - | - | - | - | - | - | - | 1 | - | 1 | 310 |
| 74 | වරකපොල | 15 | 10 | 1 | - | 6 | - | - | 2 | 5 | - | - | - | - | - | - | - | 1 | 1 | 41 |
| 75 | වැලිමඩ | 14 | 44 | - | - | 14 | - | - | 1 | - | 4 | - | - | 2 | - | - | - | - | - | 79 |
| 76 | වලස්මුල්ල | 40 | 75 | - | - | 1 | - | - | - | - | - | 1 | - | - | - | - | - | - | - | 117 |
| 77 | වාරියපොල | 35 | 40 | - | - | 2 | - | - | 21 | - | 16 | - | - | 3 | - | 2 | - | - | - | 119 |
| 78 | වැල්ලවාය | 14 | 39 | - | - | 1 | - | - | 8 | - | - | - | - | - | - | - | 1 | - | - | 63 |
| 79 | දෙහිඅත්තකණ්ඩිය | - | 12 | - | - | - | - | - | - | - | 1 | - | - | 3 | - | 6 | - | - | 1 | 23 |
| 80 | සියඹලාණ්ඩුව | - | 6 | - | - | - | - | - | 2 | - | - | - | - | 1 | - | 21 | - | - | 2 | 32 |
| 81 | බොරැල්ල | - | - | - | - | - | - | - | - | - | 5 | - | 117 | - | - | - | - | - | - | 122 |
| 82 | ගලගෙදර | - | 26 | - | - | - | - | - | - | - | 2 | - | - | - | - | 6 | - | - | 2 | 36 |
| 83 | වත්තල | - | 16 | - | - | - | - | - | 1 | - | - | - | 2 | - | - | - | - | - | - | 19 |
| 84 | හෙට්ටිපොල | - | 14 | - | - | - | - | - | - | - | - | - | - | - | - | 1 | - | - | - | 15 |
| එකතුව | | 1925 | 5903 | 153 | 7 | 487 | 48 | 47 | 378 | 76 | 336 | 158 | 367 | 249 | 9 | 262 | 95 | 18 | 118 | 10636 |

# 1.2.6. 2019 වර්ෂයේ පැවති නඩු අධිකරණය අනුව වර්ගීකරණය

| අනු අංකය | මධ්‍යස්ථානය | ශ්‍රේෂ්ඨාධිකරණය | අභියාචනාධිකරණය | සිවිල් අභියාචනාධිකරණය | මහාධිකරණය | දිසා අධිකරණය | මහේස්ත්‍රාත් අධිකරණය | කම්කරු විනිශ්චය සභාව | වෙනත් | එකතුව |
|---|---|---|---|---|---|---|---|---|---|---|
| 01 | අනුරාධපුරය | - | - | 8 | - | 436 | 760 | 25 | 13 | 1242 |
| 02 | අම්පාර | - | - | - | 6 | 104 | 176 | 7 | - | 293 |
| 03 | අවිස්සාවේල්ල | - | - | 2 | 2 | 162 | 293 | 4 | - | 463 |
| 04 | අත්තනගල්ල | - | - | - | - | 170 | 618 | 1 | - | 789 |
| 05 | අක්කරේපත්තු | - | - | - | - | 68 | 488 | - | - | 556 |
| 06 | බන්ඩාරවෙල | - | - | - | 2 | 101 | 178 | 3 | - | 284 |
| 07 | බත්තරමුල්ල | - | - | - | - | - | 532 | 1 | 1 | 534 |
| 08 | බද්දේගම | - | - | - | - | 91 | 279 | - | - | 370 |
| 09 | බදුල්ල | - | - | 9 | 2 | 70 | 244 | 1 | 7 | 333 |
| 10 | බලපිටිය | - | - | - | 26 | 256 | 460 | 2 | - | 744 |
| 11 | මඩකලපුව | - | - | - | - | 46 | 199 | 3 | - | 248 |
| 12 | බලංගොඩ | - | - | - | - | 100 | 99 | - | - | 199 |
| 13 | කොළඹ | 154 | 158 | - | 33 | 493 | 521 | 83 | - | 1442 |
| 14 | හලාවත | - | - | - | 3 | 33 | 543 | 201 | - | 780 |
| 15 | චාවකච්චේරි | - | - | - | - | 68 | 138 | - | - | 206 |
| 16 | දඹුල්ල | - | - | - | - | 60 | 107 | - | - | 167 |
| 17 | දෙනියාය | - | - | - | - | 59 | 106 | - | - | 165 |
| 18 | දෙයියන්දර | - | - | - | - | - | 110 | - | - | 110 |
| 19 | ඇඹිලිපිටිය | - | - | - | 7 | 138 | 271 | - | - | 416 |
| 20 | ගම්පහ | - | - | 10 | 9 | 180 | 91 | 6 | 8 | 304 |
| 21 | ගාල්ල | - | - | 3 | - | 90 | 351 | 41 | 62 | 547 |
| 22 | ගල්ගමුව | - | - | - | - | - | 146 | - | - | 146 |
| 23 | හොරණ | - | - | 8 | - | 131 | 404 | - | 16 | 559 |
| 24 | හැටන් | - | - | - | - | 69 | 162 | - | - | 231 |
| 25 | හිඟුරක්ගොඩ | - | - | - | - | 95 | 573 | - | - | 668 |
| 26 | හම්බන්තොට | - | - | - | 32 | 215 | 716 | - | - | 963 |
| 27 | හෝමාගම | - | - | 1 | 5 | 119 | 205 | 22 | - | 352 |
| 28 | යාපනය | - | - | 7 | 1 | 122 | 356 | 24 | - | 510 |
| 29 | මහනුවර | - | - | 1 | 18 | 351 | 305 | 36 | - | 711 |
| 30 | කුරුණෑගල | - | - | 30 | 16 | 474 | 558 | 43 | - | 1121 |
| 31 | කෑගල්ල | - | - | 2 | 28 | 177 | 399 | 16 | - | 622 |
| 32 | කුලියාපිටිය | - | - | - | 5 | 128 | 104 | 5 | - | 242 |
| 33 | කන්තලේ | - | - | - | - | 58 | 198 | - | - | 256 |
| 34 | කඩුවෙල | - | - | - | - | 206 | 209 | 27 | - | 442 |
| 35 | කල්මුනේ | - | - | - | - | 49 | 915 | - | - | 964 |
| 36 | කලුතර | - | - | 38 | 10 | 255 | 701 | 171 | - | 1175 |
| 37 | කැකිරාව | - | - | - | - | 136 | 122 | - | - | 258 |
| 38 | කඩවත | - | - | - | - | - | 272 | - | - | 272 |
| 39 | කැබිතිගොල්ලෑව | - | - | - | - | 140 | 234 | - | - | 374 |

| | | | | | | | | | | |
|---|---|---|---|---|---|---|---|---|---|---|
| 40 | කිලිනොච්චිය | - | - | - | - | 106 | 359 | - | - | 465 |
| 41 | මාතලේ | - | - | - | - | 103 | 295 | 13 | 7 | 418 |
| 42 | මහියංගනය | - | - | - | - | 95 | 382 | - | - | 477 |
| 43 | මතුගම | - | - | - | - | 48 | 85 | - | - | 133 |
| 44 | මහව | - | - | - | - | 63 | 95 | - | - | 158 |
| 45 | මාරවිල | - | - | - | - | 61 | 330 | - | - | 391 |
| 46 | මාවනැල්ල | - | - | - | - | 173 | 258 | - | - | 431 |
| 47 | මල්ලාහම් | - | - | 2 | 1 | 149 | 369 | - | - | 521 |
| 48 | ගල්කිස්ස | - | - | 11 | - | 196 | 294 | 65 | - | 566 |
| 49 | මන්නාරම | - | - | - | 2 | 72 | 287 | - | - | 361 |
| 50 | මොනරාගල | - | - | - | 4 | 183 | 223 | - | - | 410 |
| 51 | මුත්තූර් | - | - | - | - | 25 | 363 | - | - | 388 |
| 52 | මුලතිව් | - | - | - | - | 115 | 305 | - | - | 420 |
| 53 | මාතර | - | - | 1 | 46 | 258 | 131 | 50 | - | 486 |
| 54 | මීනුවන්ගොඩ | - | - | - | - | 188 | 302 | - | 14 | 504 |
| 55 | නිකවැරටිය | - | - | - | - | 68 | 206 | - | - | 274 |
| 56 | නුවරඑළිය | - | - | - | - | 75 | 384 | - | - | 459 |
| 57 | මීගමුව | - | - | 1 | - | 184 | 77 | 16 | - | 278 |
| 58 | නුගේගොඩ | - | - | - | - | 162 | 274 | 24 | - | 460 |
| 59 | නාවලපිටිය | - | - | - | - | 160 | 249 | - | - | 409 |
| 60 | පොලොන්නරුව | - | - | - | - | 73 | 93 | - | - | 166 |
| 61 | පානදුර | - | - | - | 35 | 209 | 291 | 49 | - | 584 |
| 62 | පොතුවිල් | - | - | - | - | 15 | 271 | - | - | 286 |
| 63 | පේදුරුතුඩුව | - | - | - | - | 160 | 385 | - | - | 545 |
| 64 | පොල්ගහවෙල | - | - | - | - | - | 195 | - | - | 195 |
| 65 | පූගොඩ | - | - | - | - | 152 | 59 | - | - | 211 |
| 66 | පුත්තලම | - | - | - | - | 46 | 256 | - | - | 302 |
| 67 | රත්නපුර | - | - | 5 | 26 | 268 | 311 | 7 | - | 617 |
| 68 | තිස්සමහාරාමය | - | - | - | - | 118 | 101 | - | - | 219 |
| 69 | තඹුත්තේගම | - | - | - | - | - | 223 | - | - | 223 |
| 70 | තංගල්ල | - | - | 1 | 2 | 130 | 208 | - | - | 341 |
| 71 | ත්‍රිකුණාමලය | - | - | - | - | 80 | 177 | 25 | - | 282 |
| 72 | වවුනියාව | - | - | 1 | - | 78 | 429 | - | - | 508 |
| 73 | වාලවිවෙනය | - | - | - | - | 13 | 300 | - | - | 313 |
| 74 | වරකපොල | - | - | - | - | 114 | 168 | - | - | 282 |
| 75 | වැලිමඩ | - | - | - | - | 140 | 295 | - | - | 435 |
| 76 | වලස්මුල්ල | - | - | - | - | 127 | 193 | - | - | 320 |
| 77 | වාරියපොල | - | - | - | - | 66 | 103 | - | - | 169 |
| 78 | වැල්ලවාය | - | - | - | - | 186 | 470 | - | - | 656 |
| 79 | දෙණිඅත්තකණ්ඩිය | - | - | - | - | - | 153 | - | - | 153 |
| 80 | සියඹලාණ්ඩුව | - | - | - | - | - | 167 | - | - | 167 |
| 81 | බොරැල්ල | - | - | - | - | - | - | 110 | 18 | 128 |
| 82 | ගලගෙදර | - | - | - | - | - | 50 | - | - | 50 |
| 83 | වත්තල | - | - | - | - | - | 60 | 1 | - | 61 |
| 84 | හෙට්ටිපොල | - | - | - | - | - | 42 | - | - | 42 |
| එකතුව | | 154 | 158 | 141 | 321 | 9909 | 23411 | 1082 | 146 | 35322 |

## 1.2.7. 2019 වර්ෂයේ පැවති නඩු සඳහා නීතිඥසහාය ලබා දීම අනුව වර්ගීකරණය

| අනු අංකය | මධ්‍යස්ථානය | නීති ආධාර කොමිෂන් සභාවේ නීතිඥවරුන් | නීති ආධාර කොමිෂන් සභාවට අයත් මණ්ඩලයේ නීතිඥවරුන් | එකතුව |
|---|---|---|---|---|
| 01 | අනුරාධපුරය | 801 | 441 | 1242 |
| 02 | අම්පාර | 261 | 32 | 293 |
| 03 | අවිස්සාවෙල්ල | 396 | 67 | 463 |
| 04 | අත්තනගල්ල | 244 | 545 | 789 |
| 05 | අක්කරේපත්තු | 555 | 1 | 556 |
| 06 | බන්ඩාරවෙල | 217 | 67 | 284 |
| 07 | බත්තරමුල්ල | 533 | 1 | 534 |
| 08 | බද්දේගම | 331 | 39 | 370 |
| 09 | බදුල්ල | 314 | 19 | 333 |
| 10 | බලපිටිය | 622 | 122 | 744 |
| 11 | මඩකලපුව | 245 | 3 | 248 |
| 12 | බලංගොඩ | 122 | 77 | 199 |
| 13 | කොළඹ | 571 | 871 | 1442 |
| 14 | හලාවත | 737 | 43 | 780 |
| 15 | වාවකච්චේරි | 206 | - | 206 |
| 16 | දඹුල්ල | 163 | 4 | 167 |
| 17 | දෙනියාය | 165 | - | 165 |
| 18 | දෙයියන්දර | 110 | - | 110 |
| 19 | ඇඹිලිපිටිය | 390 | 26 | 416 |
| 20 | ගම්පහ | 162 | 142 | 304 |
| 21 | ගාල්ල | 538 | 9 | 547 |
| 22 | ගල්ගමුව | 145 | 1 | 146 |
| 23 | හොරණ | 459 | 100 | 559 |
| 24 | හැටන් | 231 | - | 231 |
| 25 | හිඟුරක්ගොඩ | 610 | 58 | 668 |
| 26 | හම්බන්තොට | 599 | 364 | 963 |
| 27 | හෝමාගම | 181 | 171 | 352 |
| 28 | යාපනය | 510 | - | 510 |
| 29 | මහනුවර | 211 | 500 | 711 |
| 30 | කුරුණෑගල | 544 | 577 | 1121 |
| 31 | කෑගල්ල | 421 | 201 | 622 |
| 32 | කුලියාපිටිය | 193 | 49 | 242 |
| 33 | කන්තලේ | 239 | 17 | 256 |
| 34 | කඩුවෙල | 150 | 292 | 442 |
| 35 | කල්මුනේ | 933 | 31 | 964 |
| 36 | කලුතර | 995 | 180 | 1175 |
| 37 | කැකිරාව | 250 | 8 | 258 |
| 38 | කඩවත | 257 | 15 | 272 |
| 39 | කැබිතිගොල්ලෑව | 374 | - | 374 |
| 40 | කිලිනොච්චිය | 465 | - | 465 |

| | | | | |
|---|---|---|---|---|
| 41 | මාතලේ | 274 | 144 | 418 |
| 42 | මහියංගනය | 477 | - | 477 |
| 43 | මතුගම | 123 | 10 | 133 |
| 44 | මහව | 132 | 26 | 158 |
| 45 | මාරවිල | 370 | 21 | 391 |
| 46 | මාවනැල්ල | 345 | 86 | 431 |
| 47 | මල්ලාහම් | 521 | - | 521 |
| 48 | ගල්කිස්ස | 340 | 226 | 566 |
| 49 | මන්නාරම | 361 | - | 361 |
| 50 | මොනරාගල | 313 | 97 | 410 |
| 51 | මුත්තූර් | 388 | - | 388 |
| 52 | මූලතිව් | 420 | - | 420 |
| 53 | මාතර | 319 | 167 | 486 |
| 54 | මීනුවන්ගොඩ | 359 | 145 | 504 |
| 55 | නිකවැරටිය | 265 | 9 | 274 |
| 56 | නුවරඑළිය | 375 | 84 | 459 |
| 57 | මීගමුව | 234 | 44 | 278 |
| 58 | නුගේගොඩ | 345 | 115 | 460 |
| 59 | නාවලපිටිය | 310 | 99 | 409 |
| 60 | පොලොන්නරුව | 159 | 7 | 166 |
| 61 | පානදුර | 369 | 215 | 584 |
| 62 | පොතුවිල් | 286 | - | 286 |
| 63 | පේදුරුතුඩුව | 545 | - | 545 |
| 64 | පොල්ගහවෙල | 175 | 20 | 195 |
| 65 | පූගොඩ | 145 | 66 | 211 |
| 66 | පුත්තලම | 295 | 7 | 302 |
| 67 | රත්නපුර | 332 | 285 | 617 |
| 68 | තිස්සමහාරාමය | 219 | - | 219 |
| 69 | තඹුත්තේගම | 111 | 112 | 223 |
| 70 | තංගල්ල | 269 | 72 | 341 |
| 71 | ත්‍රිකුණාමලය | 282 | - | 282 |
| 72 | වවුනියාව | 508 | - | 508 |
| 73 | වාලවිවේනය | 313 | - | 313 |
| 74 | වරකපොල | 190 | 92 | 282 |
| 75 | වැලිමඩ | 228 | 207 | 435 |
| 76 | වලස්මුල්ල | 315 | 5 | 320 |
| 77 | වාරියපොල | 129 | 40 | 169 |
| 78 | වැල්ලවාය | 563 | 93 | 656 |
| 79 | දෙහිඅත්තකණ්ඩිය | 147 | 6 | 153 |
| 80 | සියඹලාණ්ඩුව | 167 | - | 167 |
| 81 | බොරැල්ල | 110 | 18 | 128 |
| 82 | ගලගෙදර | 36 | 14 | 50 |
| 83 | වත්තල | 51 | 10 | 61 |
| 84 | හෙට්ටිපොල | 42 | - | 42 |
| එකතුව | | 27707 | 7615 | 35322 |

## 1.2.8. 2019 වර්ෂයේ අධිකරණ වල පවත්වාගෙන යන ලද නඩු වල සාරාංශය කාර්තුමය වශයෙන්

| කාලය | දික්කසාද | නඩත්තු | ඉඩම් | බෙදුම් | මුදල් | මහාධිකරණ නඩු | අභියාචනාධිකරණ නඩු | අනතුරු | ඇප | වෙනත් | ළමා අයිතිවාසිකම් | කම්කරු | අපරාධ | ශ්‍රේෂ්ඨාධිකරණ නඩු | අපරාධ වින්දිත | විශේෂ | භාරකාරත්ව | ගෘහස්ථ ප්‍රචන්ඩත්ව | එකතුව |
|---|---|---|---|---|---|---|---|---|---|---|---|---|---|---|---|---|---|---|---|
| 2018.12.31 දිනට | 5293 | 17914 | 1024 | 64 | 1633 | 149 | 230 | 1165 | 183 | 987 | 543 | 864 | 840 | 130 | 846 | 242 | 60 | 264 | 32431 |
| අළුතින් ගොනු කරන ලද නඩු (ජන - මාර්තු) | 531 | 1878 | 70 | 2 | 174 | 22 | 22 | 87 | 25 | 130 | 37 | 133 | 72 | 12 | 92 | 32 | 12 | 39 | 3331 |
| අළුතින් ගොනු කරන ලද නඩු (අප්‍රේල් - ජුනි) | 536 | 1828 | 74 | 2 | 176 | 25 | 24 | 90 | 32 | 127 | 32 | 126 | 79 | 14 | 97 | 39 | 11 | 45 | 3357 |
| අළුතින් ගොනු කරන ලද නඩු (ජුලි - සැප්) | 528 | 1882 | 57 | 2 | 169 | 27 | 26 | 88 | 22 | 124 | 36 | 101 | 89 | 16 | 86 | 34 | 16 | 41 | 3344 |
| අළුතින් ගොනු කරන ලද නඩු (ඔක් - දෙසැ) | 532 | 1924 | 79 | 3 | 177 | 21 | 20 | 92 | 30 | 131 | 38 | 134 | 82 | 13 | 103 | 25 | 9 | 43 | 3456 |
| එකතුව | 7420 | 25426 | 1304 | 73 | 2329 | 244 | 322 | 1522 | 292 | 1499 | 686 | 1358 | 1162 | 185 | 1224 | 372 | 108 | 432 | 45958 |

## 1.2.9. 2019 වර්ෂයේ අවසන් කරන ලද නඩු වල සාරාංශය කාර්තුමය වශයෙන්

| කාලය | දික්කසාද | නඩත්තු | ඉඩම් | බෙදුම් | මුදල් | මහාධිකරණ නඩු | අභියාචනාධිකරණ නඩු | අනතුරු | ඇප | වෙනත් | ළමා අයිතිවාසිකම් | කම්කරු | අපරාධ | ශ්‍රේෂ්ඨාධිකරණ නඩු | අපරාධ වින්දිත | විශේෂ | භාරකාරත්ව | ගෘහස්ථ ප්‍රචන්ඩත්ව | එකතුව |
|---|---|---|---|---|---|---|---|---|---|---|---|---|---|---|---|---|---|---|---|
| අවසන් කරන ලද නඩු (ජන - මාර්තු) | 473 | 1495 | 38 | 1 | 131 | 12 | 11 | 92 | 22 | 83 | 38 | 83 | 55 | 2 | 66 | 24 | 4 | 32 | 2662 |
| අවසන් කරන ලද නඩු (අප්‍රේල් - ජුනි) | 494 | 1369 | 33 | 1 | 107 | 11 | 13 | 95 | 19 | 79 | 39 | 97 | 66 | 2 | 62 | 26 | 5 | 23 | 2541 |
| අවසන් කරන ලද නඩු (ජුලි - සැප්) | 517 | 1602 | 46 | 3 | 127 | 14 | 15 | 97 | 24 | 81 | 37 | 94 | 64 | 3 | 59 | 24 | 5 | 34 | 2846 |
| අවසන් කරන ලද නඩු (ඔක් - දෙසැ) | 441 | 1437 | 36 | 2 | 122 | 11 | 8 | 94 | 11 | 93 | 44 | 93 | 64 | 2 | 75 | 21 | 4 | 29 | 2587 |
| එකතුව | 1925 | 5903 | 153 | 7 | 487 | 48 | 47 | 378 | 76 | 336 | 158 | 367 | 249 | 9 | 262 | 95 | 18 | 118 | 10636 |

## 1.2.10. වර්ෂ 2019.12.31 දිනට අධිකරණ වල නඩු බෙදී යාම පිළිබඳ වර්ගීකරණය

| අනු අංකය | අධිකරණය | දීක්ෂකයාද | නඩත්තු | ඉඩම් | මඩුම් | මිල්ල් | මහාධිකරණ නඩු | අභියාචනාධිකරණ නඩු | අතුරු | ඇප | මෝසම් | ළමා අයිතිවාසිකම් | කම්කරු | අපරාධ | ශ්‍රේෂ්ඨාධිකරණ නඩු | අපරාධ විනිදිය | විශේෂ | භාරකාරත්ව | ගෘහස්ථ ප්‍රචණ්ඩත්ව | එකතුව |
|---|---|---|---|---|---|---|---|---|---|---|---|---|---|---|---|---|---|---|---|---|
| 01 | කම්කරු විනිශ්චය සභාව | | | | | | | | | | | | 1358 | | | | | | | 1358 |
| 02 | මහේස්ත්‍රාත් අධිකරණය | | 25426 | | | | | | | | 1499 | 686 | | 1162 | | 1224 | | | 432 | 30429 |
| 03 | දිසා අධිකරණය | 7420 | | 1304 | 73 | 2329 | | | 1522 | | | | | | | | 372 | 108 | | 13128 |
| 04 | මහාධිකරණය | | | | | | 244 | | | 292 | | | | | | | | | | 536 |
| 05 | අභියාචනාධිකරණය | | | | | | | 322 | | | | | | | | | | | | 322 |
| 06 | ශ්‍රේෂ්ඨාධිකරණය | | | | | | | | | | | | | | 185 | | | | | 185 |
| එකතුව | | 7420 | 25426 | 1304 | 73 | 2329 | 244 | 322 | 1522 | 292 | 1499 | 686 | 1358 | 1162 | 185 | 1224 | 372 | 108 | 432 | 45958 |

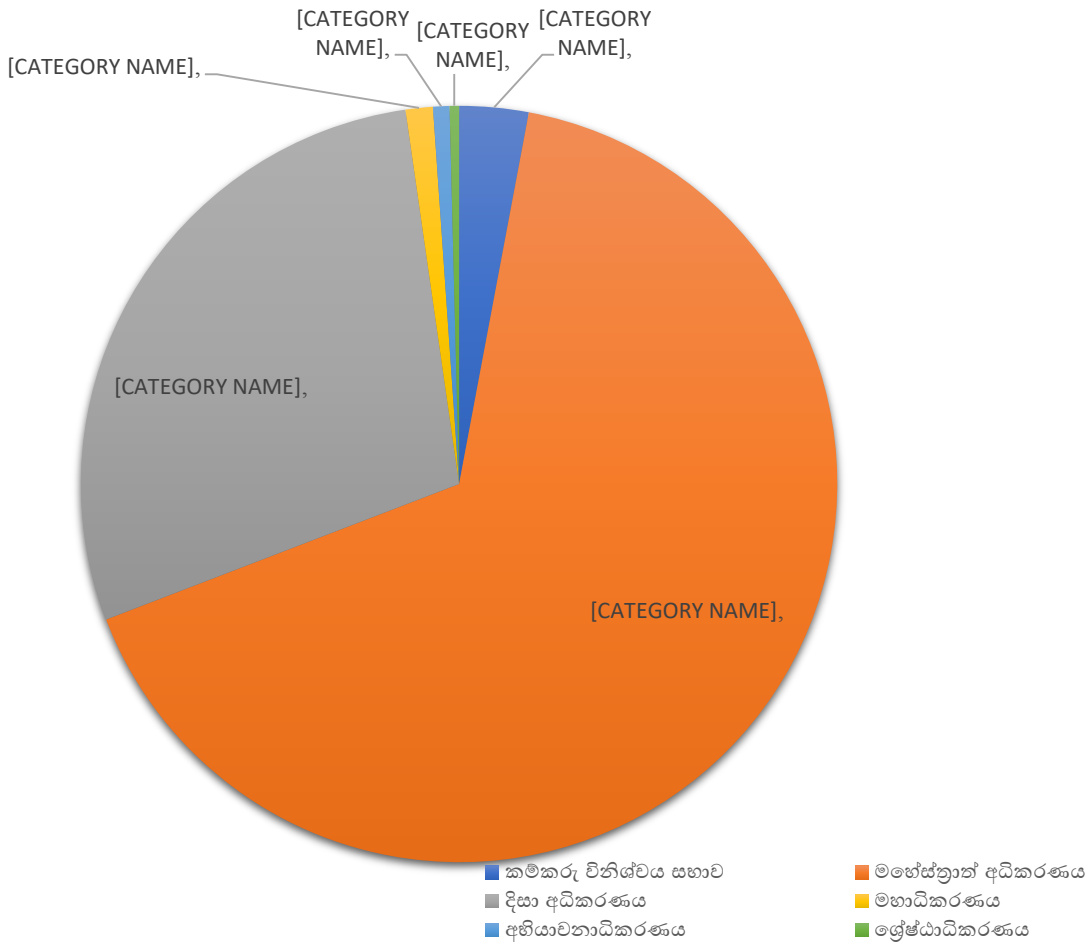

## 1.2.11. නීති ආධාර කොමිෂන් සභාව 2019 වර්ෂයේ පළාත් මට්ටමින් ලබා දුන් සේවය

| පළාත | 2019.01.01 දිනට පැවති නඩු | 2019.01.01 2019.12.31 දක්වා ගොනු කල නඩු | එකතුව | 2019.01.01 2019.12.31 දක්වා අවසන් කල නඩු | බහා තැබූ නඩු 2019.01.01 සිට 2019.12.31 දක්වා | 2019.12.31 දිනට ඉදිරියට ගෙන යනු ලබන නඩු ප්‍රමාණය | නීති උපදේශන 2019.01.01 සිට 2019.12.31 දක්වා | ලබා දුන් මුළු සේවය |
|---|---|---|---|---|---|---|---|---|
| බස්නාහිර පළාත | 8513 | 2924 | **11437** | 1604 | 576 | 9257 | **33226** | **44663** |
| ඌව පළාත | 2433 | 1026 | **3459** | 441 | 256 | 2762 | **12695** | **16154** |
| දකුණු පළාත | 4310 | 1685 | **5995** | 1259 | 471 | 4265 | **18506** | **24501** |
| උතුරු පළාත | 3309 | 1080 | **4389** | 741 | 112 | 3536 | **9425** | **13814** |
| සබරගමුව පළාත | 2373 | 1120 | **3493** | 393 | 533 | 2567 | **9607** | **13100** |
| වයඹ පළාත | 3460 | 1686 | **5146** | 1068 | 258 | 3820 | **18356** | **23502** |
| මධ්‍යම පළාත | 2054 | 1045 | **3099** | 451 | 203 | 2445 | **7823** | **10922** |
| නැගෙනහිර පළාත | 3343 | 1880 | **5223** | 1203 | 281 | 3739 | **8714** | **13937** |
| උතුරු මැද පළාත | 2636 | 1081 | **3717** | 441 | 345 | 2931 | **7543** | **11260** |
| එකතුව | 32431 | 13527 | **45958** | 7601 | 3035 | 35322 | **125895** | **171853** |
| ලබා දුන් මුලු සේවය = පවත්වාගෙන ගිය මුලු නඩු සංඛ්‍යාව + ලබා දුන් මුලු උපදේශන සංඛ්‍යාව<br>**171,853 = 45,958 + 125,895** | | | | | | | | |

# ශ්‍රී ලංකාවේ නීති ආධාර පිළිබඳ ජාතික ප්‍රතිපත්තිය

1978 වර්ෂයේ අංක 27 දරණ නීති ආධාර පනත සංස්ථාපනය කොට ශ්‍රී ලංකා නීති ආධාර කොමිෂන් සභාව ආරම්භ කර පවත්වාගෙන යාමේ දී නීති ආධාර ලබා දීම වඩා විධිමත් හා ඵලදායී ආකාරයට සකස් කළ යුතු බව පෙනෙන්නට විය. නීති ආධාර ලබා දීම පිළිබඳව රජය මෙන්ම වෙනත් රාජ්‍ය නොවන සංවිධානත් රට තුළ විවිධාකාරයෙන් කටයුතු සිදු කිරීමේ දී ඇති වන ගැටළු අවම කිරීම හා මහජනතාවට වඩා වැදගත් වන ආකාරයේ ඵලදායී සේවයක් ලබා ගැනීම සඳහා මෙම කටයුතු අධීක්ෂණය කිරීමට හැකි වන ආකාරයේ රාජ්‍ය ප්‍රතිපත්ති සකස් කරලීමට ප්‍රතිපත්ති සම්පාදකයින්ට වුවමනා විය.

ශ්‍රී ලංකාවේ නීති ආධාර ලබා දිය යුතු ආකාරය, එය මෙහය වීමේ යාන්ත්‍රණය, අධීක්ෂණය හා දැනට පවතින නීති ආධාර වැඩපිළිවෙල ප්‍රතිසංස්කරණය කළ යුතු ආකාරය පිළිබඳව අවධානයට බඳුන් කෙරිනි. නීති ආධාර යනු සියලුම පුරවැසියන්ගේ විශ්ව මූලික අයිතිවාසිකමක් වන්නාසේම එය ලබා දීම සියල්ලන් කෙරෙහි සමානාත්මතාවයෙන් සිදු විය යුතුය. ශ්‍රී ලාංකිකයින් සියළු දෙනාටම සාධාරණත්වය ඉටු කිරීමට හැකි වන සේ යුක්තිය කරා පහසු ප්‍රවේශයක් ලබා දීමට කටයුතු කිරීම තුළින් කාර්යක්ෂම හා ඵලදායී වෘත්තීමය යාන්ත්‍රණයක් බිහිකිරීමත් එමඟින් රාජ්‍ය නීති ආධාර වැඩපිළිවෙල සිවිල් සමාජය තුළ වඩා විධිමත් බලගැන්වීමක් සිදු කිරීමත්, ස්ත්‍රී පුරුෂභාවය, නොහැකියාව, වයස, ජාතිකත්වය, ආගම, කුලය, භූගෝළීය පිහිටීම් හෝ වෙනත් සමාජීය සංවේදී

බලපෑම් පිළිබඳව නොසලකා සියලු තත්ත්වයන් කෙරෙහි සමාන ආකාරයෙන් සැලකිය හැකි ආකාරයට සකස් කිරීමේලා, නීති ආධාර ජාතික ප්‍රතිපත්තියක් එලිදැක්වීම නීති ක්ෂේත්‍රයේ විප්ලවීය කටයුත්තකි.
එකී ජාතික ප්‍රතිපත්තිය සකස් කිරීම සඳහා අමාත්‍ය මණ්ඩල අනුමැතිය හිමිව ඇත.

# ව්‍යාපෘති අංශය

## 1.3. <u>ව්‍යාපෘති අංශය</u>

1978 සිට 2004 දක්වා වූ අවුරුදු 26 ක කාල පරාසය තුළ ශ්‍රී ලංකා නීති ආධාර කොමිෂන් සභාවේ මූලික අවධානයට ලක් වූයේ නඩු කටයුතු පවත්වාගෙන යාම සඳහා නීති ආධාර ලබා දීමේ සංකල්පයයි. නමුත් වර්ෂ 2004 පමණ කාල සීමාවක සිට මේ තත්ත්වයෙන් ඔබ්බට ගොස් මහජනතාව තුළ නෛතික සාක්ෂරතාවය ඇති කිරීම තුළින් යුක්තිය කරා පහසු ප්‍රවේශයක් ලබා දීමට හැකියාවක් ඇතැයි යන අපේක්ෂාවෙන් නීති ආධාර ලබා දීමේ නව ක්‍රමවේදයන් පිළිබඳව අත්හදා බැලීමට කොමිෂන් සභාව විසින් විවිධ පියවර ගනු ලැබිණි.

### <u>අරමුණු</u>

ගැටළුවලට මැදිහත් වූ පාර්ශවය කෙරෙහි අවධානය යොමු කර විසඳුම් ලබා ගැනීම සඳහා උපකාර කිරීම ඉතාමත්ම වැදගත් ක්‍රියාවක් වන්නාසේම ගැටළු අවම කර ගනිමින් ජීවන කටයුතු පවත්වාගෙන යාමට උපදේශණ සිදු කිරීමත් අත්‍යාවශ්‍ය කටයුත්තකි. අවධානයෙන් ආරක්ෂාකාරීව කටයුතු කරන්නේ නම් බොහෝමයක් ක්‍රියාවන්ගෙන් ඇති විය හැකි අයහපත් ප්‍රතිවිපාක වලක්වා ගත හැකි වේ. ඒ සඳහා එදිනෙදා ජීවිතය පවත්වාගෙන යාමේ දී ප්‍රායෝගිකව බුද්ධිමත්ව කටයුතු කිරීම සඳහා සෑම අයෙකුටම දැනුමින් හා පුළුල් අවබෝධයකින් කටයුතු කිරීමට අවශ්‍ය සියුම් ඥානය පිළිබඳව හැඟීම් අවබෝධ කරවිය යුතුය. ශ්‍රී ලංකා නීති ආධාර කොමිෂන් සභාව මේ සම්බන්ධයෙන් ඉතා ඕනෑකමින් කරුණු වටහා ගනිමින් පුද්ගල ආරක්ෂාව හා රැකවරණයත්, අයිතිවාසිකම් ආරක්ෂා කර දීමත්, උදෙසා නීති අංශයේ අධීක්ෂණය යටතේ ව්‍යාපෘති අංශය ආරම්භ කර ක්‍රියාත්මක කරනු ලැබේ. මේ යටතේ නීති දැනුම හා අධ්‍යාපනය ලබා දීමේ වැඩසටහන් සැලසුම් කිරීමත් ක්‍රියාත්මක කිරීමත්, සංවිධානය කිරීමත් සිදු කරනු ලැබේ.

1. ගැටළු නිරාකරණයේ දී ආරවුල් වලින් තොරව සමථකරණයක් වීම වඩා වාසිදායක බවත්
2. යම් වැරදි ක්‍රියාවක් සිදු වීමෙන් හෝ සිදු කිරීමෙන් ඇති වන ප්‍රතිවිපාක වලින් ආරක්ෂා වීම සඳහා නීතිය නොදැනීම මත සිදු වූ ක්‍රියාවක් නිසා සමාව භජනය කිරීමට අයැදීම නිෂ්ඵල කරුණක් වීම හේතුවෙන් "නීතිය නොදැනීම සමාවට කරුණක් නොවේ". එහෙයින් නෛතික දැනුම සමාජගත කිරීම අත්‍යාවශ්‍ය කාලීන වැදගත්කමකින් යුත් කාරණයකි.
3. තව ද සමාජය තුළ නීතිගරුක භාවය වැඩිදියුණු කිරීමෙන් ගුණාත්මක සංවර්ධනය ඇති කරවීමත්, තිරසර සංවර්ධනය වෙනුවෙන් සමාජ සහභාගීත්ව වර්ධනය සිදු කිරීමත්,
4. නව නීති පැනවීමේ දී සිදු කළ යුතු කාලීන අවශ්‍යතා හා අදහස් යෝජනා සොයා බැලීමත්,
5. පුද්ගල නෛතික සාක්ෂරතාවය අභිවර්ධනයත්,

සිදු කිරීම ව්‍යාපෘති අංශයේ වැඩසටහන් සකස් කිරීමේ දී හා ක්‍රියාත්මක කිරීමේ දී සිදුකරනු ලබන මූලික අපේක්ෂාවන් වේ.

මෙම වැඩසටහන් සංවිධානය කිරීමේ දී නීති ආධාර කොමිෂන් සභාවේ නීති අංශයත්, ප්‍රාදේශීය නීති ආධාර කාර්යාල වල කාර්යය මණ්ඩලයත්, විවිධ රාජ්‍ය ආයතන හා රාජ්‍ය නොවන සංවිධාන, ප්‍රජා සහභාගීත්වය යන සියළු කාරණා වල ඒකරාශීත්වයෙන් ක්‍රියාත්මක වේ. මෙහි දී රජයේ අරමුදල් මෙන්ම විවිධ ආධාර වල ද සහයෝගීතාවයෙන් මෙම වැඩසටහන් ක්‍රියාත්මක කිරීම සිදු කරනු ලැබිනි. ඇතැම් වැඩසටහන් කිසිඳු මූල්‍ය වැයකිරීමකින් තොරව ද ක්‍රියාත්මක කිරීමට හැකියාව ලැබී ඇත.

උදා :- ජනමාධ්‍ය වැඩසහටන්

## 1.3.1 <u>ව්‍යාපෘති අංශයේ විවිධ වැඩසටහන්</u>

A. ජනමාධ්‍ය වැඩසටහන්
B. දැනුවත් කිරීම සඳහා වූ සමාජ සහභාගීත්ව වැඩසටහන්
C. සංවර්ධනාත්මක නීති ආධාර වැඩසටහන්

- බන්ධනාගාර රැඳවියන්, ආදිවාසීන්, විදේශගත ශ්‍රමිකයින් සඳහා වූ ඒකක
- නීති අධ්‍යයන වැඩසටහන්
- විද්වත්  හා විවිධ ජන සමාජ කණ්ඩායම් අතර සංවාද හා කතිකාවත්
- නීතිය පිළිබඳ දැනුම සමාජ ගත කිරීමට අත්පත්‍රිකා, පෝස්ටර් හා ප්‍රකාශන සකස් කිරීම
- නව නීති සම්පාදනයට අවශ්‍ය අදහස් හා යෝජනා ලබා ගැනීමට අවශ්‍ය පර්යේෂණ කටයුතු හා සමීක්ෂණ කටයුතු සිදු කිරීම

## A.ජනමාධ්‍ය වැඩසටහන්

විවිධ රූපවාහිනී නාලිකා, ගුවන්විදුලි නාලිකා හා පුවත්පත් මගින් මහජනතාව දැනුවත් කිරීම සඳහා වූ නීති දැනුම සමාජගත කිරීමේ වැඩසටහන් සිදු කරගෙන යාම 2019 වර්ෂයේ දී ද සිදු කරන ලදී.

**2019 ජනමාධ්‍ය වැඩසටහන් - 102**

| අනු අංකය | වැඩසටහන | වැඩසටහන් සංඛ්‍යාව |
|---|---|---|
| 01 | රූපවාහිනී වැඩසටහන් | 56 |
| 02 | ගුවන්විදුලි වැඩසටහන් | 16 |
| 03 | පුවත්පත් වැඩසටහන් | 30 |

### A.1. <u>රූපවාහිනී හා ගුවන්විදුලි වැඩසහටන්</u>

මේවායින් බොහෝමයක් ආරාධිත වැඩසටහන් ය. මේ සඳහා කිසිදු මුල්‍ය වැය කිරීමක් කොමිෂන් සභාව මඟින් සිදු කර නොමැත. 2019 වර්ෂයේ ජනවාරි සිට දෙසැම්බර් 31 දක්වා කාල සීමා තුළ රූපවාහිනී වැඩසටහන් ස්වාධීන රූපවාහිනිය , සියත නාලිකාව, සිරස නාලිකාව, දෙරණ, චැනල් සී වරත නාලිකාව මගින් ද  ගුවන්විදුලි වැඩසටහන් සිත එෆ් එම්, ශ්‍රී එෆ් එම්, රුහුණු සේවය, ඌව එෆ් එම්, ස්වදේශීය සේවය යන නාලිකා මගින් ද සිදු කර ඇත.

| අනු අංකය | ජනමාධ්‍ය නාලිකාව | වැඩසටහන් සංඛ්‍යාව |
|---|---|---|
| 01 | සියත නාලිකාව | 39 |
| 02 | සිරස නාලිකාව | 03 |
| 03 | ටීවී දෙරණ | 02 |
| 04 | ස්වාධීන රූපවාහිනිය | 10 |
| 05 | චැනල් සී | 01 |
| 06 | වරත නාලිකාව | 01 |
| 05 | සිත එෆ් එම් | 01 |
| 06 | ශ්‍රී එෆ් එම් | 04 |
| 07 | රුහුණු සේවය | 01 |
| 08 | ඌව එෆ් එම් | 09 |
| 09 | ස්වදේශීය සේවය | 01 |

ඉහත වැඩසටහන් සඳහා සම්පත් දායකත්වය නීති ආධාර කොමිෂන් සභාවේ ප්‍රධාන කාර්යාලයේ මෙන්ම විවිධ ප්‍රාදේශී කාර්යාල වල සේවයේ නියුතු නීති නිලධාරීන් විසින් ලබා දී ඇත. මෙමඟින් විවිධ නෛතික මාතෘකා ඔස්සේ මහජනතාව දැනුවත් කිරීමත් එම ක්ෂේත්‍රයන්ට අදාළව මහජනතාවගේ ගැටළුවලට රූපවාහිනී හා ගුවන්විදුලි නාලිකා ඔස්සේ පිළිතුරු ලබා දීමට ක්‍රමවේදයක් ද සැකසී ඇත.

## A.2. පුවත්පත් මඟින්

සතිපතා පුවත්පත් මඟින් මහජනතාවගේ ගැටළුවලට පිළිතුරු සැපයීමත් නීති දැනුම ලබා ගැනීමට කැමති පාඨකයන් අතර පාඨක සමාජයක් බිහිකිරීමත්, ප්‍රමුඛ අපේක්ෂාවෙන් පුවත්පත් හරහා ගෙන යන නීති ආධාර කොමිෂන් සභාවේ ව්‍යාපෘතිය වර්ෂ 2006 දී ආරම්භ වූවකි. මුල් අවස්ථාවේ දී සිංහල මාධ්‍යයෙන් **ලංකාදීප** පුවත් පත මඟින් මෙම වැඩසටහන ආරම්භ කරන ලද අතර පසුව ඉංග්‍රීසි මාධ්‍යයෙන් මෙම වැඩපිළිවෙල ඉදිරියට කර ගෙන යාම සඳහා සීමා සහිත එක්සත් ප්‍රවෘත්ති පත්‍ර සමාගම (ලේක්හවුස්) ආයතනයේ **ඩේලි නිවුස්** පුවත් පතේ අනුග්‍රහය ලබා දී ඇත.

ලංකාදීප පුවත් පත හා ඩේලි නිවුස් පුවත් පත ස්වකීය අනුග්‍රහය නොමිලේ ලබා දීමට එකඟවීම මත 2019 වර්ෂයේ දෙසතියකට වරක් අඟහරුවාදා ලංකාදීප පුවත්පතේ "නීති සරණ" ලෙසට පාඨක ගැටළු වලට පිළිතුරු සැපයීමේ වැටසටහන ද, දෙසතියකට වරක් සඳුදා ඩේලි නිවුස් පුවත්පතේ ඉංග්‍රීසි පාඨකයන් සඳහා ගැටළු වලට පිළිතුරු සැපයීමේ වැඩසටහන ද සිදු කරනු ලැබිණි. මෙයට අමතරව සිරිකත, දිනමිණ, තරුණි හා දියණිය පුවත්පත් හරහා ද සමාජය වෙත ප්‍රවේශ වීම සිදු කර ඇත.

මෙම වැඩසටහන් දිවයින පුරා පාඨකයන් අතර වයස් බේදයකින් තොරව අතිමහත් ජනාදරයට හා ප්‍රසාදයට පත් වී ඇති බව පෙනී යන්නේ ශ්‍රී ලංකා නීති ආධාර කොමිෂන් සභාව වෙත දිනකට ලැබෙන දුරකථන ඇමතුම් හා තැපෑල පරීක්ෂා කිරීමේ දී ය.

### A.2.1. මුද්‍රිත මාධ්‍ය සඳහා සම්පත් දායකත්වය ලබා දීම.

| අනු අංකය | පුවත්පත | කලාප සංඛ්‍යාව |
|---|---|---|
| 01 | ලංකාදීප | 20 |
| 02 | සිරිකත | 05 |
| 03 | අද | 01 |
| 04 | සිළුමිණ | 04 |
| එකතුව | | 30 |

# B. දැනුවත් කිරීම සඳහා වූ සමාජ සහභාගීත්ව වැඩසටහන්

පොදුවේ සමාජයේ දුබල පාර්ශවයන් ලෙස ගැනෙන දරුවන්, කාන්තාවන් හා වැඩිහිටි තැනැත්තන් බල ගැන්වීම හා ඔවුන්ගේ නෛතික රැකවරණය හා ආරක්ෂාව සුරක්ෂිත කිරීම උදෙසා මූලික අවධානය යොමු කිරීම මේවායේ අපේක්ෂාවයි.

එසේම ශක්තිමත් හා කාර්යක්ෂම රාජ්‍ය යාන්ත්‍රණයක් බිහි කිරීම උදෙසා නෛතික සාක්ෂරතාවය ලබා දීමට රජයේ ක්ෂේත්‍ර නිලධාරීන්, පොලිස් නිලධාරීන්, සෞඛ්‍ය වෛද්‍ය නිලධාරීන් වැනි පිරිස් ඉලක්ක ගත කණ්ඩායම් වශයෙන් හඳුනා ගෙන ඇත.

තව ද සුභසාධක රජයක් ලෙස අවධානයට පාත්‍ර විය යුතු සුවිශේෂී කොටස් වශයෙන් හඳුනා ගෙන ඇත්තේ බන්ධනාගාර රැඳවියන්, ආදී වාසීන්, විදේශගත ශ්‍රමිකයින් ය.

## B.1. පාසල් වැඩසටහන්

ඕනෑම ආකාරයක දැනුම සමාජ ගත කිරීම සඳහා සුදුසුම වයස හා කණ්ඩායම පාසල් සිසු දරුවන් වේ. ඉගෙන ගන්නා වයසේ දරුවන් තුළ ඇති කුතුහලය, දැනුම ලබා ගැනීමේ පිපාසය හා නව දැනුම සොයා යෑමට ඔවුන් තුළ ඇති රුචිකත්වය අභිප්‍රේරණය කිරීමෙන් ළමයා හරහා වැඩිහිටි සමාජයත් දැනුවත් කිරීම ඉතා පහසුය. මේ සංකල්පය ඔස්සේ විකාශය වූ ශ්‍රී ලංකා නීති ආධාර කොමිෂන් සභාවේ පාසල් වැඩසටහන් අංශය විසින් ආකාර කිහිපයක් ඔස්සේ පාසල් වැඩසටහන් දියත් කරන ලදී.
එසේම දරුවන්ට අධ්‍යාපනය ලැබීමේ අයිතිය ආදරය ලබා ගැනීමේ හා රැකවරණය ලබා ගැනීමේ අයිතිය, අපරාධ වලින් දරුවන් ආරක්ෂා කර ගැනීම සඳහා අවශ්‍ය දැනුම දරුවන් වෙත ලබා දීම මෙම වැඩසටහන් වල දී ආවරණය කරනු ලැබිණි. දිවයිනේ විවිධ ප්‍රදේශ වල අතිදුෂ්කර පාසල් විෂයයෙහි මෙම වැඩසටහන් ක්‍රියාත්මක කෙරුණි.

ශ්‍රී ලංකා නීති ආධාර කොමිෂන් සභාවේ ළමයින් සඳහා වූ විශේෂ ඒකකය අවධානයට පාත්‍ර වී ඇති ළමයින් සඳහා වූ නඩත්තු නඩු ගණන 19733 කි. මෙම වසරේ දී පාසල් වැඩසටහන් 10 ක් සිදු කර ඇති අතර ඒ සඳහා සහභාගී වූ පාසල් සිසුන් සංඛ්‍යාව 1033 කි.

## B.2. කාන්තාවන් සඳහා වූ වැඩසටහන්

ග්‍රාමීය කාන්තාවන්, අර්ධ නාගරික හා නාගරික කාන්තාවන් සියළු දෙනාම පාහේ කේන්ද්‍ර කර ගනිමින් මෙම වැඩසටහන් දියත් කෙරේ. මෙහි දී කාන්තාවගේ අයිතිවාසිකම් ආරක්ෂා කර ගැනීම සේම ඇයට එරෙහිව සිදු වන සෑම සියළු ආකාරයකින්ම ප්‍රචන්ඩ ක්‍රියාවන් වලින් ආරක්ෂා කර ගැනීම සඳහාත් වන නීති කෙරෙහි අවධානයට ලක් කරමින් වැඩසටහන් හා අවශ්‍ය අවස්ථාවන්හිදී නෛතික රැකවරණය ලබා දීම මෙයින් සිදු කරනු ලැබේ.

කාන්තාවන් සඳහා වූ වෙනමම නීති ආධාර ඒකකයක් නීති ආධාර කොමිෂන් සභාවේ ක්‍රියාත්මක වේ. මෙම ඒකකය මඟින් 2019 වර්ෂයේ නීතිමය උපදෙස් ලබා දුන් කාන්තාවන් ගණන 27994 කි. දැනුවත් කිරීමේ වැඩසටහන් 08 කි.

කාන්තා හා ළමා කටයුතු අමාත්‍යාංශය සමඟ ඒකාබද්ධව විවිධ වැඩසටහන් ලංකාවේ විවිධ ප්‍රදේශ වල ක්‍රියාත්මක කිරීමත් එහි දී එදිනෙදා ජීවිතයට බලපාන නීති තත්ත්ව දේපළ ආරක්ෂා කිරීම් සම්බන්ධව වූ නීතින්, නඩත්තු, ගෘහස්ථ ප්‍රචන්ඩත්ව, දික්කසාද, මූලික අයිතිවාසිකම්, කම්කරු නීති කෙරෙහි කාන්තාවන්ගේ විශේෂ අවධානයට ලක්කරනු ලැබ ඇත. නීති දැනුම ලබා දීමේ වැඩසටහන්, විවිධ කතිකාවත්, නීති ආධාර ලබා ගැනීම සඳහා ප්‍රවේශ වීමට මග පෙන්වීමත් මෙහි ලා සිදු කරනු ලැබ ඇත.

එසේම මෙම වසර තුළ දී ජාතික කාන්තා කමිටුව නියෝජනය කිරීමට ශ්‍රී ලංකා නීති ආධාර කොමිෂන් සභාවට හැකි විය.

## B.3. ජ්‍යෙෂ්ඨ පුරවැසියන් සඳහා වූ වැඩසටහන්

ලෝකයේ දියුණු වෙමින් පවත්නා රටවල් අතර ඉතා සිඝ්‍රයෙන් වියපත් ජනතාවක් බිහිකරන රටක් ලෙසට හැඳින්වෙන ශ්‍රී ලංකාව ඉතා සුවිශේෂී ජනගහන විද්‍යාත්මක විපර්යාසයකට මුණ දෙමින් සිටී. රටේ සමස්ථ ජනගහනයෙන් 1/10 ක් පමණ වන වැඩිහිටි ජනගහනය වර්ෂ 2050 පමණ වනවිට දෙගුණයකින් වැඩි වර්ධනයක් වන බවට ජනගහන විද්‍යාඥයින් විසින් අනාවැකි පලකර ඇත. රටක ආයු අපේක්ෂාව ඉහල යාම හෝ වියපත් ජනගහනය වැඩි වීම එක් අතකින් සංවර්ධිත රටක ලක්ෂණ පෙන්නුම් කරන්නක් වුවත් වැඩි වන වැඩිහිටි ජනගහනයට සාපේක්ෂව අවශ්‍ය අනෙකුත් සුභසාධන පහසුකම් වර්ධනය නොවීම එක්තරා අතකින් අභියෝගයකි.

පිරිස් බලයෙන් ඉතා ඉහල මෙන්ම මෙම පිරිස අත්දැකීමෙන් මෙන්ම දැනුමෙන් ද සන්නද්ධ කණ්ඩායමක් බවට පත් කිරීමෙන් ඉතා සාධනීය ප්‍රතිපල නෙලා ගත හැකි බව ප්‍රායෝගිකව ඔප්පු කර හරමාය.

වසර 30 ක යුද්ධයක් තිබූ ශ්‍රී ලංකාවේ සමාජය තුළ ජ්‍යෙෂ්ඨ පුරවැසි ජනගහනය සංඛ්‍යාත්මකව ඉහළ අගයක් ගෙන ඇති අතර සමාජ සුභ සාධක සංකල්පය බලගැන්වීම හා යුක්තිය පසිඳලීමේ ක්‍රියාවලිය උදෙසා ජ්‍යෙෂ්ඨ පුරවැසියන්ගේ ආරක්ෂාව හා රැකවරණය පිළිබඳ සහතියක් තිබිය යුතුය. මුළු ජනගහනයෙන් 11% ක් වන ජ්‍යෙෂ්ඨ පුරවැසි ප්‍රජාව, ඡන්ද හිමියන්ගෙන් 20% කි. එම තත්ත්වය තුළ ශ්‍රී ලංකා පාර්ලිමේන්තුව විසින් වර්ෂ 2000 අංක 09 දරණ වැඩිහිටියන්ගේ අයිතිවාසිකම් ආරක්ෂා කිරීමේ පනත නීති ගත කිරීම තුළ එකී වටිනාකම තහවුරු කර ඇත.

මෙවන් පසුබිමක් තුළ ශ්‍රී ලංකා නීති ආධාර කොමිෂන් සභාව ස්වකීය ජ්‍යෙෂ්ඨ පුරවැසි නීති අංශයේ කටයුතු ජාතික වැඩිහිටි මහලේකම් කාර්යාලය සමඟ ඒකාබද්ධව ක්‍රියාත්මක කරනු ලැබ ඇත. ප්‍රාදේශීය මට්ටමින් පවත්නා වැඩිහිටි සංගම් වල සාමාජිකයන්ගේ නීතිමය ගැටළු වලට නොමිලේ විසඳුම් ලබා ගැනීමට සහාය දීමත් ජාතික වැඩිහිටි මහලේකම් කාර්යාලය විසින් ලබා දී ඇති වැඩිහිටියන්ට නඩත්තු ලබා ගැනීම සම්බන්ධයෙන් වූ නියෝග මහේස්ත්‍රාත් අධිකරණය මඟින් බලගන්වා ගැනීමේ ක්‍රියාවලියත් ශ්‍රී ලංකා නීති ආධාර කොමිෂන් සභාව මඟින් සිදු කරනු ලැබේ. එසේම ප්‍රාදේශීකව පවත්නා බිම් මට්ටමේ වැඩිහිටි සමිති වල සාමාජිකයින් සඳහා නීතිය පිළිබඳව දැනුවත් කිරීමේ වැඩසටහන් ක්‍රියාත්මක කිරීමත් සිදු කරනු ලැබේ. 2019 වර්ෂයේ දී ජ්‍යෙෂ්ඨ පුරවැසියන් දැනුවත් කිරීමේ වැඩසටහන් 08 ක් පවත්වා ඇති අතර ඒ සඳහා ජ්‍යෙෂ්ඨ පුරවැසියන් 730 ක් සහභාගී වී ඇත.

## B.4. රජයේ නිලධාරීන් සඳහා වූ වැඩසටහන්

පොදුවේ සමස්ථ රාජ්‍ය නිලධාරීන් කෙරෙහිම අවධානය යොමු කරමින් නීති දැනුම ලබා දීමේ වැඩසටහන් සිදු කරන අතරම සුවිශේෂී ක්ෂේත්‍ර වල නිරත වන නිලධාරීන් අරභයා ද නීති දැනුම ලබා දීමේ වැඩසටහන් ක්‍රියාත්මක වේ. රාජ්‍ය නිලධාරීන්ගේ වෘත්තීය නිපුණත්වය වැඩි දියුණු කිරීමත්, කාර්යක්ෂම රාජ්‍ය යාන්ත්‍රණයක් බිහි කිරීමත් නීති ගරුක අවංක තෘප්තිමත්

රාජ්‍ය සේවකයක් නිර්මාණය කිරීමත් උදෙසා නීති ආධාර කොමිෂන් සභාව විසින් ඉටු කළ යුතු කාර්ය භාරයක් ලෙසට මෙය සිදු කෙරේ.
කොමිෂන් සභාවේ ව්‍යාපෘති අංශය සහ ප්‍රාදේශීය නීති ආධාර කොමිෂන් සභා කාර්යාල එකතුව මේවා දිවයින පුරා විවිධ රාජ්‍ය, අර්ධ රාජ්‍ය සහ පළාත් රාජ්‍ය කාර්යාල වල සිදු කරනු ලැබ ඇත.
මෙහි දී පරිපාලන නීතිය, මානව හිමිකම් නීතිය, ඉඩම් සම්බන්ධ නීති තත්ත්ව, අල්ලස් හා දූෂණ නීතිය, කම්කරු නීතිය, පවුල් හා බැඳි නීතීන් කෙරෙහි අවධානයට ලක්කොට ඇති ක්ෂේත්‍ර වේ. දේශණ මඟින් වැඩසටහන් සිදු කිරීමත්, පුහුණු පාඨමාලා සහ නිබන්ධන තුළින් දැනුම සම්ප්‍රේශණය කිරීම සඳහා කටයුතු කර ඇත.

සමස්ථයක් වශයෙන් ග්‍රාම නිලධාරීන්, සමෘද්ධි නිලධාරීන්, කෘෂිකර්ම පර්යේෂණ සහ නිෂ්පාදන සහකාර නිලධාරීන්, පවුල් සෞඛ්‍ය සේවා නිලධාරීන්, ප්‍රාදේශීය ලේකම් කාර්යාල වල සිටින ක්ෂේත්‍ර නිලධාරීන් මෙම වැඩසටහන් වල දී ඉලක්ක ගත කණ්ඩායම් වශයෙන් හඳුනාගෙන ඇත.
ඒ අනුව වැඩසටහන් 13 ක් ඒකාබද්ධ අරමුදල මඟින් සිදු කරන ලදී.

## B.5. <u>පොලිස් නිලධාරීන් සඳහා වූ වැඩසටහන්</u>

නීතිය හා සාමය ආරක්ෂා කිරීමෙහි ලා විශාල කාර්ය භාරයක් සිදු කරන රාජ්‍ය නිලධාරී තන්ත්‍රය පොලිස් සේවයයි. පොලිස් සේවයේ නිරත සියළු නිලධාරීන් අධිකරණ කටයුතු හා නීති ක්ෂේත්‍රය පිළිබඳ හොඳ අවබෝධයකින් හා දැනුමකින් යුක්ත විය යුතුය. පොලිස් සේවයට නිලධාරීන් බඳවා ගන්නා අවස්ථාවේ දී නීති ක්ෂේත්‍රය සම්බන්ධයෙන් අවබෝධයක් ලබා දෙන නමුත් සේවයේ නිරත වූවායින් අනතුරුව විවිධ අවස්ථාවන් හි දී සිදු කරනු ලබන නෛතික සංශෝධන හා අලුත් අණ පනත් හා නීති රෙගුලාසි පිළිබඳව ඔවුන් ලබා ගන්නා දැනුම සීමිතය. එම දැනුම එක් රැස්කර ගැනීමට ලැබෙන අවස්ථාවන් ද සුලභ නොවේ.

එහෙයින් පොලිස් නිලධාරීන්ගේ වෘත්තීය නිපුණත්වය වර්ධනය කිරීම සඳහා නීති දැනුම ලබා දීමේ වැඩසටහන් සිදු කළ යුතුව ඇත. මේ සඳහා ශ්‍රී ලංකා නීති ආධාර කොමිෂන් සභාව හා ශ්‍රී ලංකා පොලිස් දෙපාර්තමේන්තුව ඒකාබද්ධව දිවයින පුරා විවිධ පොලිස් ස්ථාන වල සේවයේ නියුතු නිලධාරීන් නීතිමය දැනුම පිළිබඳව දැනුවත් කිරීමේ හා පුහුණු කිරීමේ වැඩසටහන් කලක් තිස්සේ සිදු කරමින් පවති. අපරාධ නීති ක්ෂේත්‍රය සේම, සිවිල් හා පරිපාලන නීති ක්ෂේත්‍ර වල දැනුමත් පොලිස් නිලධාරීන්ට ලබා දීම මෙහි දී සිදු කරනවා ඇත.

## B.6 <u>වෛද්‍ය නිලධාරීන් සඳහා වූ වැඩසටහන්</u>

ස්වකීය වෘත්තිමය ක්ෂේත්‍රයේ සෑම අවස්ථාවන් හි දීම නීතිය සමඟ ගනුදෙනු කිරීමට සිදු වූවත් වෙනත් රාජ්‍ය නිලධාරීන් හා සාපේක්ෂව බලන කල නීති ක්ෂේත්‍රය පිළිබඳ දැනුම ලබා ගැනීමට ඇති අවස්ථා අල්ප වශයෙන් ඇති රාජ්‍ය නිලධාරී කාණ්ඩයකි වෛද්‍ය නිලධාරීන්. යම් අවස්ථාවන් හි දී අධිකරණ කටයුත්තකට සහාය වීමට වෛද්‍ය නිලධාරීන්ට සිදු වූවත් එම කටයුතු වලට සහය විය යුතු ආකාරය පිළිබඳ විධිමත් පුහුණුවක් ලබා ගැනීමට අවස්ථාව ලැබෙන්නේ වෛද්‍යවරුන්ගෙන් ස්වල්ප දෙනෙකුට පමණි. බොහෝ අධිකරණ වෛද්‍ය නිලධාරීන්ට මුහුණ පෑමට සිදු වන බැරෑරුම් ප්‍රශ්නයකි එය.

මරණ පරීක්ෂණ වල දීත් ඒ සම්බන්ධයෙන් සාක්ෂි ලබා දීමට අධිකරණ වලට පැමිණෙන අවස්ථාවන් හි දීත් අධිකරණමය කටයුතු වලට අවශ්‍ය වන විශේෂඥ සාක්ෂි ලබා ගන්නා අවස්ථාවන් හි දීත් නඩු භාණ්ඩ එකතු කිරීම හා ඉදිරිපත් කිරීම හා විශ්ලේෂණය කිරීම සම්බන්ධයෙනුත් අධිකරණ වෛද්‍ය නිලධාරීන්ට මුහුණ පෑමට සිදු වන්නේ බැරෑරුම් අභියෝගයන්ට ය.

එසේම සෞඛ්‍ය වෛද්‍ය නිලධාරීන්ට ද තම වෘත්තීය ක්ෂේත්‍රයේ දී බොහෝ අවස්ථා වල අධිකරණමය කටයුතු වලට සහය වීමට සිදු වුවත් නීති ක්ෂේත්‍රය පිළිබඳ අවබෝධය අල්පය. එහෙයින් වෛද්‍ය වෘත්තිකයින් නීතිය පිළිබඳ දැනුවත් කිරීම වෘත්තීයභාවය වැඩිදියුණු කිරීමක් සේම සමාජ සාධාරණත්වය සුභ සාධනය හා යුක්තිය පසිඳලීමේ ක්‍රියාවලිය ශක්තිමත් කිරීමට මහෝපකාරී වන්නකි.

වෛද්‍ය වෘත්තිකයින් නීතිය පිළිබඳ දැනුවත් කිරීමේ වැඩසටහන් ක්‍රියාත්මක කරනවා සේම නීති වෛද්‍ය සායන පැවැත්වීම මඟින් මහජනතාවට සුවිශේෂී කාර්ය භාරයක් සිදු කිරීම ද මේ හරහා කටයුතු කර ඇත. බෝනොවන රෝග වැලැක් වීමේ ප්‍රජා සෞඛ්‍ය සත්කාරයේ දී වෛද්‍ය වෘත්තිකයින් සමඟ අත්වැල් බැඳ ගනිමින් දිවයින පුරා පිහිටි ශ්‍රී ලංකා නීති ආධාර කොමිෂන් සභාවේ කාර්යාල වල නිලධාරීන් කටයුතු කරනු ලැබ ඇත.

## B.7 ජංගම නීති සායන

නීති ආධාර කොමිෂන් සභාව පිහිටුවීමේ අරමුණු හා පරමාර්ථ සාක්ෂාත් කර ගැනීමේලා ඉතාම වැදගත් ව්‍යාපෘතිය ජංගම නීති සායන පැවැත් වීමයි. මේ තුළින් නීති ආධාර වැඩපිළිවෙල බිම් මට්ටමේ ප්‍රජාව අතර ව්‍යාප්ත කිරීමත්, ගැටළු හඳුනා ගැනීම, පොදු මහජනතාව යුක්තිය කරා ප්‍රවේශ කිරීම වඩා පහසු කර වීම සිදු වනවා ඇත. දිවයිනේ පිහිටා ඇති ප්‍රාදේශීය නීති ආධාර කාර්යාල හරහා මෙම වැඩ පිළිවෙල බිම්මට්ටමෙන් ක්‍රියාත්මක වේ. අඩු ආදායම්ලාභී ජනතාව වෙනුවෙන් නොමිලේ නීතිඥ සහාය ලබා දීම සඳහා සුදුසු තැනැත්තන් හඳුනා ගැනීම මේ කාර්යයෙන් වඩාත් පහසු කරවනු ලැබේ. ජංගම නීති සායන 56 ක් සිදු කර ඇත.

**1.3.2 දැනුවත් කිරීම සඳහා වූ සමාජ සහභාගීත්ව වැඩසටහන් 2019 - මෙම වර්ෂය තුළ දී පවත්වා ඇති වැඩසටහන් හා එහි බෙදීයාම පහත පරිදි වේ.**

| | වැඩසටහන | වැඩසටහන් ගණන |
|---|---|---|
| 01 | නෛතික දැනුම ලබා දීම, අයිතිවාසිකම් ආරක්ෂා කිරීම, වරප්‍රසාද ලබා ගැනීමට සහයෝගය දැක්වීම උදෙසා ළමයින්, කාන්තාවන්, වැඩිහිටියන් හා ආබාධිත ප්‍රජාව කේන්ද්‍ර කොට ගනිමින් පැවැත් වූ වැඩසටහන් | 38 |
| 02 | නෛතික දැනුම ලබා දීම තුළින් ගුණාත්මක සහ කාර්යක්ෂම රාජ්‍ය යාන්ත්‍රණයක් සකස් කිරීමෙන් මහජනතාවට යුක්තිය කරා පහසුවෙන් ප්‍රවේශ වීමේ අපේක්ෂාව පෙර දැරිව රාජ්‍ය නිලධාරීන් දැනුවත් කිරීමේ වැඩසටහන් | 12 |
| 03 | ආරාධිත දේශන හා නීති උපදේශන මඟින් සම්පත් දායකත්වය ලබා දුන් වැඩසටහන් | 79 |
| 04 | වතුකම්කරුවන්, ධීවර ප්‍රජාව, මුඩුක්කු හා පැල්පත් වාසීන් අරමුණු කොට සිදු කරනු ලැබූ වැඩසටහන් (නාගරික සංවර්ධන අධිකාරිය සමඟ කරන ලදී) | 01 |
| 05 | බන්ධනාගාර වැඩසටහන් | 12 |
| 06 | ග්‍රාමීය ප්‍රාව දැනුවත් කිරීම | 28 |
| 07 | නීති ආධාර සායන | 28 |
| 08 | ආධුනික නීතිඥවරුන් පුහුණු කිරීමේ වැඩමුළු | 01 |
| 09 | මතින් නිදහස් රටක් නිර්මාණය කිරීම සඳහා ජනාධිපති ලේකම් කාර්යාලයේ මෙහෙයවීම මත මත්ද්‍රව්‍ය, නිවාරණය, හා ප්‍රතිකාර යන මැයෙන් මත්ද්‍රව්‍යයන් සඳහා ඇබ්බැහි වූ පවුල්වන සාමාජිකයින් නීතිමය හා වෛද්‍යමය වශයෙන් දැනුවත් කිරීම | 04 |
| 10 | තොරතුරු දැනගැනීමේ පනත සම්බන්ධයෙන් වන වැඩසටහන් (පොලීසිය, ග්‍රාම නිලධාරීන් ප්‍රාදේශීය ලේකම් කාර්යාල නිලධාරීන් කොළඹ මහනගර සභාවේ නාගරික මන්ත්‍රීවරුන් ඇතුළු විධායක නිලධාරීන්, විදුලි ඉංජිනේරුවරුන්, විශ්ව විද්‍යාල සිසුන්, වැඩිහිටි ප්‍රජාව වෙත මෙම වැඩසටහන් දියත් කරන ලදී.) | 08 |
| 11 | අධිකරණ අමාත්‍යාංශය හා නීති ආධාර කොමිෂන් සභාව එක්ව සංවිධානය කරනු ලබන රට වෙනුවෙන් එකට සිටිමු යන වැඩසටහනේ ආබාධිත ප්‍රජාව හා වැඩිහිටි ප්‍රජාව සම්බන්ධයෙන් මඩකලපුව දිස්ත්‍රික්කයේ සිදු කල වැඩසටහන් | 05 |
| 12 | අග්‍රාමාත්‍ය කාර්යාලය මඟින් රාජ්‍ය සේවය ගමට යන තේමාව යටතේ සිදු කරනු ලබන වැඩසටහන් මාලාවේ මාතලේ දිස්ත්‍රික්කයේ වැඩසටහන් සඳහා නීති ආධාර කොමිෂන් සභාවේ නීතිඥවරුන්ගේ සම්පත් දායකත්වය ලබා දීම | 08 |
| 13 | සමෘද්ධි සංවර්ධන දෙපාර්තමේන්තුවේ කොළඹ, ගම්පහ, රත්නපුර, කළුතර දිස්ත්‍රික්ක වල සංවර්ධන නිලධාරීන් දැනුවත් කිරීමේ වැඩසටහන් | 03 |
| 14 | කාන්තා දිනයට සමගාමීව මාර්තු මාසය තුළදී කාන්තාවන් නීතිය සම්බන්ධයෙන් දැනුවත් කිරීමේ වැඩසටහන් | 07 |
| 15 | වයඹ විශ්ව විද්‍යාල සංවත්සරික වෙනුවෙන් කරන ලද අධ්‍යාපනික ප්‍රදර්ශනයේ ප්‍රදර්ශන කුටියක් පැවැත්වීම | 01 |
| 16 | ඉඩම් නිරවුල් කිරීමේ දෙපාර්තමේන්තුවේ ක්ෂේත්‍ර නිලධාරීන් දැනුවත් කිරීමේ වැඩසටහන් සඳහා නීති ආධාර කොමිෂන් සභාවේ දායකත්වය ලබා දීම | 06 |
| 17 | එන්ටර්ප්‍රයිස් ශ්‍රී ලංකා වැඩසටහන සඳහා නීති ආධාර කොමිෂන් සභාවේ සහභාගීත්වය | 02 |

| | | |
|---|---|---|
| 18 | තිස්සමහාරාමය, හම්බන්තොට, වැල්ලවාය, මාතර යන නීති ආධාර මධ්‍යස්ථානයන්හි සහභාගීත්වයෙන් වීරවිල පැවති ගොවුන්පුරය ප්‍රදර්ශනය සඳහා නීති ආධාර සායන පැවැත්වීම | 04 |
| 19 | ජනාධිපති ලේකම් කාර්යාලය මඟින් සංවිධානරය කරන ලද රට වෙනුවෙන් එකට සිටිමු වැඩසටහන සඳහා නීති ආධාර කොමිෂන් සභාවේ දායකත්වය | 06 |
| 20 | බලංගොඩ, වැල්ලවාය හා පූගොඩ යන ප්‍රදේශයන්හි සමෘද්ධිලාභීන් දැනුවත් කිරීමේ වැඩසටහන් පැවැත්වීම තුළින් සමෘද්ධිලාභීන් නීතිය සම්බන්ධයෙන් දැනුවත් කිරීම | 03 |

## C. සංවර්ධනාත්මක නීති ආධාර වැඩසටහන්

## C 1 .බන්ධනාගාර රැඳවියන් සඳහා වූ වැඩසටහන

සිරකරුවෝ ද මනුෂ්‍යයෝ ය. මෙම සංකල්පය කෙරෙහි ශ්‍රී ලංකා නීති ආධාර කොමිෂන් සභාවේ අවධානය 2002 වර්ෂයේ සිට යොමු වී ඇත. ඒ අනුව දීර්ඝ කාලයක් බන්ධනාගාර තුළ ඇප නොමැතිව හෝ ඇප කොන්දේසි අධිකරණයට තෘප්ත කිරීමට නොහැකිව සිටින රැඳවියන්ට නීති ආධාර සැපයීම මෙම වැඩසටහනේ මුඛ්‍ය පරමාර්ථයයි. මේ අනුව බන්ධනාගාර දෙපාර්තමේන්තුව හා ශ්‍රී ලංකා නීති ආධාර කොමිෂන් සභාව දිවයින පුරා පිහිටි බන්ධනාගාර වල රඳවා තබා ඇති රැඳවියන් සඳහා නීති ආධාර සායන පවත් වමින් අවශ්‍ය තොරතුරු එක් රැස්කර ගැනීම සිදු කරනු ලැබේ. තොරතුරු ලබා ගැනීමෙන් අනතුරුව නීති ආධාර ලබා දීම සඳහා තොරා ගන්නා රැඳවියන්ට ඔවුන්ගේ නඩු කටයුතු වෙනුවෙන් නොමිලේ නීතිඥ සහාය ලබා දීම සිදු කරනවා ඇත. 2019 වර්ෂයේ දී බන්ධනාගාර තුළ නීති සායන 12 ක් පවත්වා ඇත.

## C.2. ආදි වාසීන් සඳහා වූ වැඩසටහන

වසර ගණනාවක ඉතිහාසයකට උරුමකම් කියන ආදිවාසී ප්‍රජාවන් ලෝකයේ විවිධ රටවල ජීවත් වේ. ඇමරිකාවේ රතු ඉන්දියානුවන්, අප්‍රිකාවේ පිග්මීවරු, ඔස්ට්‍රේලියාවේ ඇබෙරිජියන්වරු මෙන්ම ශ්‍රී ලංකාවේ වැදි ජනතාව ද ඒ අතරින් ප්‍රධාන වේ.

ශ්‍රී ලාංකික ඉතිහාසයේ ආදිතම පාර්ශවය නියෝජනය කරනු ලබන මෙම ජනතාව අධ්‍යාපන, ආර්ථික, සෞඛ්‍ය, රැකියා සහ වාස භූමි යන සියලු ආකාරයේ තත්ත්වයන්ගෙන් ප්‍රාථමික අවධියේ පසුවනු ලබන්නෝ ය. නව ලෝකයට ගැලපෙන අයුරින් ඔවුන්ගේ ජීවන තත්ත්වය නඟා සිටුවීමේ දී ඔවුන් තුළ නෛතික සාක්ෂරතාවය වර්ධනය කිරීමත් ඔවුන් වෙත නීති ආධාර ලබා දීමත් අත්‍යාවශ්‍ය කාරණයක් බව පෙනේ. එසේම ආදිවාසී ජන ප්‍රජාව ආරක්ෂා කිරීම අප රටේ ඓතිහාසික උරුමයන් ආරක්ෂා කිරීමේ වගකීම ඉෂ්ට කිරීමේ කාර්ය භාරයක් වන්නේ ය.

ආදිවාසී ජන උරුමයන් ආරක්ෂා කිරීම සහ මහජනතාව වෙත ශ්‍රී ලංකාවේ ආණ්ඩුක්‍රම ව්‍යවස්ථාවේ ලබා දී ඇති වරප්‍රසාද ලබා ගැනීමේ ලා වූ යුක්තිය කරා පහසු සහ සමප්‍රවේශය ඇති කිරීමේ යාන්ත්‍රණය බලගැන්වීම සහ වඩා නම්‍යශීලි සහ ඵලදායී නීති ප්‍රතිසංස්කරණ ඇති කිරීමට රාජ්‍ය අවධානය යොමු කිරීම සිදු විය යුතුය. සර්වසාධාරණත්වය සහ සමානාත්මතාවයේ අයිතිවාසිකම් භුක්තිවිඳීමට සෑම සියළු ජන කොට්ඨාශයකටම ඉඩ ප්‍රස්ථාව පුළුල් විය යුතුය. ඉහත කී කාරණා සඳහා රාජ්‍ය අවධානය යොමු කර නීති ප්‍රතිසංස්කරණ සිදු කිරීමට කටයුතු කිරීම මෙම ව්‍යාපෘතියේ මුඛ්‍ය අරමුණයි.

ශ්‍රී ලංකාවේ විවිධ ප්‍රදේශයන්හි ජීවත් වන ආදිවාසීන් හමු වීම මඟින් ඔවුන්ගේ වාස භූමිය, සාම්ප්‍රදායික සිරිත්, ජනජීවිතය, ජීවිකාව, අධ්‍යාපන මට්ටම, වාසස්ථාන හා සම්බන්ධව ඇති වර්තමාන අභියෝග හඳුනා ගැනීම මෙම ව්‍යාපෘතියේ මූලික අරමුණකි. ඒ අනුව ආදිවාසී ජනතාවගේ එදිනෙදා ජීවිතයට බලපාන නීතිමය ගැටළු පිළිබඳ සාකච්ඡාමය කතිකාවත් නිර්මාණය කිරීම මෙම ව්‍යාපෘතියේ අරමුණු අතර ප්‍රමුඛත්වය ගනී. එසේම ආදි වාසීන්ගේ උරුම අයිතිවාසිකම් ආරක්ෂා කිරීම සඳහා නව නීති සම්පාදනය කිරීමට ඇති අවශ්‍යතාවය

පිළිබඳ ගරු අධිකරණ අමාත්‍යතුමා දැනුවත් කර ඇති අතර ඒ පිළිබඳ පර්යේෂණ කටයුතු මෙම වසර තුළ දී සිදු කරන ලදී.

## C.3. <u>විදේශගත ශ්‍රමිකයින් සඳහා වූ වැඩසටහන</u>

ශ්‍රී ලංකාවේ ආර්ථිකයට වඩා වැඩි දායකත්වයක් සපයමින් මෙරටට විදේශ විනිමය ගෙනු එනු ලබන විගමනික ශ්‍රමිකයන්ගේ රැකියා සුරක්ෂිතභාවය, ජීවිත සුරක්ෂිතභාවය පිළිබඳ විශේෂ ආරක්ෂාවක් හා රැකවරණයක් තහවුරු කර ගත යුතුය. ශ්‍රී ලාංකික විගමනික ශ්‍රමිකයින් සංඛ්‍යාත්මකව දිනෙන් දින වැඩිවන අතර ඔවුන්ගේ සුරක්ෂිතභාවයන් වෙනුවෙන් නව නීති ප්‍රතිපාදන ස්ථාපිත කර ඇති අතර ඒ මඟින් නීත්‍යානුකූල නොවන අයුරින් විදේශ ගත වීම වැලැක්වීම කටයුතු කිරීම තුළ විගමණික ශ්‍රමිකයන්ගේ රැකවරණය හා ආරක්ෂාව වඩාත් ස්ථායී වේ. අපගේ විගමණික සේවකයන්ගෙන් වැඩි දෙනෙකු ශ්‍රී ලාංකික කාන්තාවන් වන අතර ඔවුන්ගේ දුගී බව හා අඩු ආදායම් මට්ටම මේ සඳහා පාදකවී ඇත. වැඩි දෙනෙක් මැදපෙරදිග කලාපයේ රැකියාවන්හි නිරත වන නුපුහුණු ශ්‍රමිකයින් ගෘහසේවිකාවන් හා අර්ධ පුහුණු සේවකයින් ය. තාවකාලිකව රැකියා සඳහා විදේශ ගත වන බොහෝමයක් සඳහා ඉතා හොඳ වෙළඳපොලක් හා ඉල්ලීමක් ඇත්තේ මැද පෙර දිග කලාපයේ ය. පුහුණු හා හොඳ තත්ත්වයේ විදේශ ගත ශ්‍රමිකයින් සඳහා වෙළඳපල නැගෙනහිර ආසියාව හා බටහිර ආසියාව කේන්ද්‍ර කොට ව්‍යාප්ත වී ඇත.

ශ්‍රී ලාංකික විදේශ ගත ශ්‍රමික කාන්තාවන් බොහෝ දෙනෙක් මැදපෙර දිග කලාපයේ ගෘහසේවිකාවන් වශයෙන් කටයුතු කරනු ලබයි. මෙම ගෘහසේවිකාවන්ගෙන් වැඩි දෙනෙක් නුපුහුණු හා කාර්යක්ෂම බවින් අඩුවීම හේතුකොටගෙන ඔවුන්ගේ සේවා ස්ථානයන්හි විශාල වශයෙන් ඔවුන්ට හිමි කම්කරු අයිතිවාසිකම් අහිමි වීම්, අපයෝජන, ශාරීරික හා මානසික හිංසන වැනි මානව හිමිකම් කඩ වීම් වල ගොදුරු බවට පත් වී ඇත. එසේම ඇතැම් විගමණික කාන්තාවන් විදේශයන්හිදී අපරාධ හා වැරදි වලට මුහුණ පෑමට සිදු වන අවස්ථාවන් හි දී විශාල අපහසුතාවන්ට පත්වේ. වැඩි දෙනෙක් එම රට වල නීතිය ක්‍රියාත්මක කිරීම පිළිබඳව කිසිවක් නොදනී.

ගැටලු වලට මුහුණ පෑ විදේශගත ශ්‍රමිකයින් සඳහා ස්වකීය සේවය මෙම අංශය මඟින් සිදු කරනු ලැබේ. උපදේශන සේවය ලබා දීමෙන් පසුව එම තැනැත්තන් විදේශ කටයුතු අමාත්‍යාංශයේ කොන්සියුලර් අංශය වෙත හෝ ශ්‍රී ලංකා විදේශ සේවා නියුක්ති කාර්යාංශය වෙත හෝ අවශ්‍ය අවස්ථාවන්හි දී අධිකරණමය කටයුතු උදෙසා යොමු කිරීමෙන් ස්වකීය කාර්ය භාරය ක්‍රියාත්මක කෙරේ. විදේශගත ශ්‍රමික පවුල් දැනුවත් කිරීමේ වැඩසටහන්, ඔවුන්ගේ තොරතුරු රැස්කිරීම සඳහා ප්‍රාදේශීය ලේකම් මට්ටමින් "ගැමි සංසදය" නමැති ප්‍රජා මූල අධීක්ෂණය කිරීම හා ශ්‍රී ලංකා විදේශ සේවා නියුක්ති කාර්යාංශය සමඟ ඒකාබද්ධව ක්‍රියාත්මක වෙමින් මෙම ඒකකය කටයුතු කරනු ලැබේ.

## C.4. <u>නීති අධ්‍යාපන වැඩසටහන</u>

### I. විධිමත් නීති අධ්‍යාපන වැඩසටහන

මෙය ශ්‍රී ලංකා නීති විද්‍යාලය සමඟ ඒකබද්ධව ක්‍රියාත්මක වේ. වසරකට නීතිඥවරුන් වශයෙන් දිවුරුම් දෙන ආධුනික නීතිඥයින් පුහුණු කිරීම මෙහි අරමුණ වේ. **මෙම**

**වසරේ ජනවාරි සිට දෙසැම්බර් දක්වා කාලය තුළ දී එක් කණ්ඩායම් වශයෙන් ආධුනික නීතිඥවරුන් 275 දෙනෙකු** පුහුණු කොට ඇති අතර ඒ සඳහා ජ්‍යෙෂ්ඨ ප්‍රවීණ විද්වත් ජනාධිපති නීතිඥවරුන් ඇතුළු සම්පත් දායකයින්ගේ බාහිර සේවය කොමිෂන් සභාව විසින් ලබා ගෙන තිබේ.

II. නොවිධිමත් නීති අධ්‍යාපන වැඩසටහන

මහජනතාවට නීතිය පිළිබඳව අධ්‍යාපනය ලබා දීම සඳහා පාඨමාලවක් වශයෙන් සිදු කර ඇති වැඩසටහනකි. මෙහි දී විවිධ වයස් මට්ටම් වල විවිධ ක්ෂේත්‍ර වල නිරත වන මහජනතාවට මාස 04 ක අධ්‍යයන පාඨමාලවක් අධ්‍යයනයෙන් අනතුරුව විභාගයක් පවත්වා සහතික පත්‍රයක් ප්‍රධානය කිරීම සිදු කරනු ලැබේ. **මෙම වසර තුළ දී 52 දෙනෙකුගෙන් යුත් කණ්ඩායමක් වෙනුවෙන් මෙම නීති අධ්‍යාපන පාඨමාලාව පවත්වා ඇත.**

## C.5. <u>මුඩුක්කු හා පැල්පත් වාසීන් අරමුණු කොට සිදු කරනු ලැබූ වැඩසටහන්.</u>

වර්ෂා අවස්ථාවන්හි දී කොළඹ නගරය දැඩි සේ ජලයෙන් යටවීම නිසා එකී ජලය පහසුවෙන් කැළණි ගඟට ගලාගෙන යාම සඳහා නාගරික සංවර්ධන අධිකාරිය විසින් සිදු කරනු ලැබූ ව්‍යාපෘතිය හේතුවෙන් කොළඹ නාගරික ජනතාවගේ නිවාස හා දේපළ රජයට අත්පත් කර ගැනීමටත් ඒ වෙනුවෙන් වන්දි ලබා දීම සිදු කරන අවස්ථාවන්හි දී තමාගේ අයිතිවාසිකම් පිළිබඳ පැහැදිලි සාක්ෂි ඉදිරිපත් කිරීමට නොහැකි වූ ප්‍රජාව වෙනුවෙන් ගරු අධිකරණයේ නඩු කටයුතු පවරා රජයේ වන්දි ලබා ගැනීමට අවශ්‍ය දැනුවත් කිරීම වෙනුවෙන් එක් වැඩසටහන් සිදු කරන ලදී. මෙම වැඩසටහනෙන් අනතුරුව ගරු අධිකරණයෙන් එක් පුද්ගලයෙක් වෙනුවෙන් නඩු පවරා පවත්වාගෙන යාමට නීති ආධාර කොමිෂන් සභාව විසින් කටයුතු කරන ලදී.

## C.6. <u>තොරතුරු දැන ගැනීමේ පනත යටතේ සිදු කරනු ලැබූ වැඩසටහන්.</u>

2016 අංක 12 දරණ තොරතුරු දැනගැනීමේ පනතේ 23(1) (අ) වගන්තිය ප්‍රකාරව පනත ක්‍රියාත්මක වීම ආරම්භ වී මාස 03 ක් ඇතුලත සියලුම රජයේ ආයතන විසින් සිය ආයතනය තුල තොරතුරු නිලධාරියෙක් සහ අභියාචනා නිලධාරියෙක් පත් කළ යුතු විය. ඒ අනුව නීති ආධාර කොමිෂන් සභාවේ පහත නම් සඳහන් නිළධාරීන් තොරතුරු නිලධාරි සහ අභියාචනා නිලධාරි වශයෙන් පත් කරන ලදී.

නීතීඥ තාමරශී වික්‍රමනායක මිය - තොරතුරු නිලධාරී ලෙසද

නීතීඥ පියුමි කුමාරි සමරසිංහ මිය - අභියාචනා නිලධාරී ලෙසද පත් කරන ලදී.

තොරතුරු දැනගැනීමේ පනත පිළිබඳව දිවයිනේ විවිධ පලාත්වල නීතිඥවරුන්, රජයේ නිලධාරීන් හා විශ්ව විද්‍යාල ශිෂ්‍යයන් දැනුවත් කිරීම සඳහා වැඩසටහන් 08 ක් මෙම වසර තුළ දී පවත්වා ඇත.

මෙම වැඩසටහන සඳහා UNDP ආයතනය මූල්‍ය අනුග්‍රහය ලබා දී ඇත.

## 1.3.3 <u>ව්‍යාපෘති සඳහා මූල්‍ය අනුග්‍රහය</u>

ඒකාබද්ධ අරමුදල, U.N.D.P. ආයතනය මඟින් මූල්‍ය අනුග්‍රහය ලබා දී ඇති අතර ඒවා නීති ආධාර අරමුදලට බැර කර මෙම ව්‍යාපෘති අංශයේ වැඩසටහන් ක්‍රියාත්මක කර ඇත.

| | වැඩසටහන | වැඩසටහන් ගණන | මූල්‍ය අනුග්‍රහය |
|---|---|---|---|
| 01 | නෛතික දැනුම ලබා දීම, අයිතිවාසිකම් ආරක්ෂා කිරීම, වරප්‍රසාද ලබා ගැනීමට සහයෝගය දැක්වීම උදෙසා ළමයින්, කාන්තාවන්, වැඩිහිටියන් හා ආබාධිත ප්‍රජාව කේන්ද්‍ර කොට ගනිමින් පැවැත් වූ වැඩසටහන් | 38 | ඒකාබද්ධ අරමුදල |
| 02 | නෛතික දැනුම ලබා දීම තුළින් ගුණාත්මක සහ කාර්යක්ෂම රාජ්‍ය යාන්ත්‍රණයක් සකස් කිරීමෙන් මහජනතාවට යුක්තිය කරා පහසුවෙන් ප්‍රවේශ වීමේ අපේක්ෂාව පෙර දැරිව රාජ්‍ය නිලධාරීන් දැනුවත් කිරීමේ වැඩසටහන් | 12 | ඒකාබද්ධ අරමුදල |
| 03 | ආරාධිත දේශන හා නීති උපදේශන මඟින් සම්පත් දායකත්වය ලබා දුන් වැඩසටහන් | 79 | ඒකාබද්ධ අරමුදල |
| 04 | වතුකම්කරුවන්, ධීවර ප්‍රජාව, මුඩුක්කු හා පැල්පත් වාසීන් අරමුණු කොට සිදු කරනු ලැබූ වැඩසටහන් (නාගරික සංවර්ධන අධිකාරිය සමඟ කරන ලදී) | 01 | නාගරික සංවර්ධන අධිකාරිය |
| 05 | බන්ධනාගාර වැඩසටහන් | 12 | ඒකාබද්ධ අරමුදල |
| 06 | ග්‍රාමීය ජ්‍රාව දැනුවත් කිරීම | 28 | ඒකාබද්ධ අරමුදල |
| 07 | නීති ආධාර සායන | 28 | ඒකාබද්ධ අරමුදල |
| 08 | ආධුනික නීතිඥවරුන් පුහුණු කිරීමේ වැඩමුළු | 01 | ඒකාබද්ධ අරමුදල |
| 09 | මතින් නිදහස් රටක් නිර්මාණය කිරීම සඳහා ජනාධිපති ලේකම් කාර්යාලයේ මෙහෙයවීම මත මත්ද්‍රව්‍ය, නිවාරණය, හා ප්‍රතිකාර යන මැයෙන් මත්ද්‍රව්‍යයන් සඳහා ඇබ්බැහි වූ පවුල්වන සාමාජිකයින් නීතිමය හා වෛද්‍යමය වශයෙන් දැනුවත් කිරීම | 04 | ඒකාබද්ධ අරමුදල |
| 10 | තොරතුරු දැනගැනීමේ පනත සම්බන්ධයෙන් වන වැඩසටහන් (පොලීසිය, ග්‍රාම නිලධාරීන් ප්‍රාදේශීය ලේකම් කාර්යාල නිලධාරීන් කොළඹ මහනගර සභාවේ නාගරික මන්ත්‍රීවරුන් ඇතුළු විධායක නිලධාරීන්, විදුලි ඉංජිනේරුවරුන්, විශ්ව විද්‍යාල සිසුන්, වැඩිහිටි ප්‍රජාව වෙත මෙම වැඩසටහන් දියත් කරන ලදී.) | 08 | U.N.D.P. ආයතනය |
| 11 | අධිකරණ අමාත්‍යාංශය හා නීති ආධාර කොමිෂන් සභාව එක්ව සංවිධානය කරනු ලබන රට වෙනුවෙන් එකට සිටිමු යන වැඩසටහනේ ආබාධිත ප්‍රජාව හා වැඩිහිටි ප්‍රජාව සම්බන්ධයෙන් මඩකලපුව දිස්ත්‍රික්කයේ සිදු කල වැඩසටහන් | 05 | ඒකාබද්ධ අරමුදල |
| 12 | අග්‍රාමාත්‍ය කාර්යාලය මඟින් රාජ්‍ය සේවය ගමට යන තේමාව යටතේ සිදු කරනු ලබන වැඩසටහන් මාලාවේ මාතලේ දිස්ත්‍රික්කයේ වැඩසටහන් සඳහා නීති ආධාර කොමිෂන් සභාවේ නීතිඥවරුන්ගේ සම්පත් දායකත්වය ලබා දීම | 08 | ඒකාබද්ධ අරමුදල |
| 13 | සමෘද්ධි සංවර්ධන දෙපාර්තමේන්තුවේ කොළඹ, ගම්පහ, රත්නපුර, කළුතර දිස්ත්‍රික්ක වල සංවර්ධන නිලධාරීන් දැනුවත් කිරීමේ වැඩසටහන් | 03 | ඒකාබද්ධ අරමුදල |
| 14 | කාන්තා දිනයට සමගාමීව මාර්තු මාසය තුළදී කාන්තාවන් නීතිය සම්බන්ධයෙන් දැනුවත් කිරීමේ වැඩසටහන් | 07 | ඒකාබද්ධ අරමුදල |
| 15 | වයඹ විශ්ව විද්‍යාල සංවත්සරික වෙනුවෙන් කරන ලද අධ්‍යාපනික ප්‍රදර්ශනයේ ප්‍රදර්ශන කුටියක් පැවැත්වීම | 01 | ඒකාබද්ධ අරමුදල |
| 16 | ඉඩම් නිරවුල් කිරීමේ දෙපාර්තමේන්තුවේ ක්ෂේත්‍ර නිලධාරීන් දැනුවත් කිරීමේ වැඩසටහන් සඳහා නීති ආධාර කොමිෂන් සභාවේ දායකත්වය ලබා දීම | 06 | ඒකාබද්ධ අරමුදල |
| 17 | එන්ටර්ප්‍රයිස් ශ්‍රී ලංකා වැඩසටහන සඳහා නීති ආධාර කොමිෂන් සභාවේ | 02 | ඒකාබද්ධ අරමුදල |

| | | | |
|---|---|---|---|
| | සහභාගීත්වය | | |
| 18 | තිස්සමහාරාමය, හම්බන්තොට, වැල්ලවාය, මාතර යන නීති ආධාර මධ්‍යස්ථානයන්හි සහභාගීත්වයෙන් විරවිල පැවති යොවුන්පුරය ප්‍රදර්ශනය සඳහා නීති ආධාර සායන පැවැත්වීම | 04 | ඒකාබද්ධ අරමුදල |
| 19 | ජනාධිපති ලේකම් කාර්යාලය මඟින් සංවිධානරය කරන ලද රට වෙනුවෙන් එකට සිටිමු වැඩසටහන සඳහා නීති ආධාර කොමිෂන් සභාවේ දායකත්වය | 06 | ඒකාබද්ධ අරමුදල |
| 20 | බලංගොඩ, වැල්ලවාය හා පූගොඩ යන ප්‍රදේශයන්හි සමෘද්ධිලාභීන් දැනුවත් කිරීමේ වැඩසටහන් පැවැත්වීම තුළින් සමෘද්ධිලාභීන් නීතිය සම්බන්ධයෙන් දැනුවත් කිරීම | 03 | ඒකාබද්ධ අරමුදල |

## 1.3.5 වැඩසටහන් සඳහා මූල්‍ය ආයෝජනය ලබා දීම.

| අනු අංකය | මූල්‍ය අනුග්‍රහය | සංඛ්‍යාව |
|---|---|---|
| 01 | ඒකාබද්ධ අරමුදල | 247 |
| 02 | U.N.D.P. ආයතනය | 08 |
| 03 | වෙනත් | 1 |
| එකතුව | | 256 |

## 1.3.4 2019 වර්ෂයේ ඒකාබද්ධ අරමුදල මඟින් ආයතනික මට්ටමින් වැඩසටහන් මෙහයවීම විශ්ලේෂණාත්මකව

| අනු අංකය | මධ්‍යස්ථානය | දිනය | පැවැත්වූ ස්ථානය හා වැඩසටහන | සහභාගී වූ සංඛ්‍යාව | වියදම |
|---|---|---|---|---|---|
| 01 | කන්තලේ | 2019.09.21 | ධීවරගම ප්‍රජා ශාලාව | 73 | 40,000/- |
| 02 | වරකපොල | 2019.10.02 | තුල්හිරිය රජමහ විහාරය වැඩිහිටියන් සහ කාන්තාවන් දැනුවත් කිරීම | 80 | 18,130/- |
| 03 | ගලගෙදර | 2019.09.29 | ප්‍රාදේශීය ලේකම් කාර්යාලය, පූජාපිටිය වැඩිහිටියන් සහ කාන්තාවන් දැනුවත් කිරීම | 130 | 40,000/- |
| 04 | නුගේගොඩ | 2019.12.10 | පොලිස් ස්ථානය, මිරිහාන රාජ්‍ය නිලධාරීන් දැනුවත් කිරීම | 91 | 46,260/- |
| 05 | කුලියාපිටිය | 2019.09.05 | ප්‍රාදේශීය ලේකම් කාර්යාලය, කුලියාපිටිය රාජ්‍ය නිලධාරීන් දැනුවත් කිරීම | 144 | 37,029/- |
| 06 | මඩකලපුව | 2019.09.21 | කාන්තාවන් දැනුවත් කිරීම, මඩකලපුව | 72 | 40,000/- |
| 07 | තිස්සමහාරාමය | 2019.09.23 | ප්‍රජා ශාලාව, මාගම තිස්සමහාරාමය වැඩිහිටියන් දැනුවත් කිරීම | 57 | 20,000 |
| | | 2019.09.25 | ප්‍රාදේශීය ලේකම් කාර්යාලය, තිස්සමහාරාමය | 52 | 20,000 |
| 08 | නාවලපිටිය | 2019.09.21 | ශ්‍රී සුදර්ම පන්සල | 50 | 40,000/- |
| 09 | දඹුල්ල | 2019.09.29 | අතුපරයාය පන්සල, ප්‍රජා පාදක විශෝධන දෙපාර්තමේන්තු නිලධාරීන් දැනුවත් කිරීම | 92 | 37,039/- |
| 10 | ගල්ගමුව | 2019.09.28 | පොලිස් ස්ථානය, ගිරිබාග වැඩිහිටියන් සහ කාන්තාවන් දැනුවත් කිරීම | 85 | 40,000/- |
| 11 | වාරියපොල | 2019.09.21 | වෙදවුන්ගල ශෛලතාරාම රජමහවිහාරය, හිදගහවැව, බන්ඩාරකොස්වත්ත වැඩිහිටියන් සහ කාන්තාවන් දැනුවත් කිරීම | 110 | 39,981/- |
| 12 | දෙයියන්දර | 2019.09.01 | ප්‍රජා ශාලාව, පට්ටිගල | 39 | 39,235/- |

| | | | | | |
|---|---|---|---|---|---|
| 13 | වාලවිවේනය | 2019.10.06 | ඔඩ්ඩමාවඩි<br>පාසල් ළමුන් දැනුවත් කිරීම | 72 | 40,000/- |
| 14 | දෙහිඅත්තකණ්ඩිය | 2019.09.19 | කුඩගල පාසල, කුඩගල<br>පාසල් ළමුන්, ගුරුවරුන් හා දෙමාපියන්<br>දැනුවත් කිරීම | 130 | 33,620/- |
| 15 | පොතුවිල් | 2019.10.05 | අක්-අල් ඉෆ්රන් කාන්තා පාසල, පොතුවිල්<br>පාසල් ළමුන් දැනුවත් කිරීම | 60 | 39,949/- |
| 16 | මතුගම | 2019.09.03 | ප්‍රාදේශීය ලේකම් කාර්යාලය, මතුගම | 94 | 39,933/- |
| 17 | කළුතර | 2019.03.25 | කළුතර, කාන්තාවන් දැනුවත් කිරීම | 75 | 21,200/- |
| | | 2019.09.30 | කදනගොඩ<br>මහජනතාව දැනුවත් කිරීම | 100 | 40,000/- |
| 18 | මාතර | 2019.03.30 | වීවරවිල, තරුණ ප්‍රජාව දැනුවත් කිරීම | 50 | 2,540/- |
| | | 2019.08.20 | රදම්පල පන්සල<br>මහජනතාව දැනුවත් කිරීම | 140 | 38,503/- |
| 19 | මහියංගනය | 2019.09.28 | ශ්‍රී ධර්මරාජ විහාරස්ථානය<br>මහජනතාව දැනුවත් කිරීම | 107 | 39,915/- |
| 20 | කල්මුනේ | 2019.03.08 | මහාධිකරණ සංකීර්ණය, කල්මුනේ<br>අධිකරණ නිලධාරීන් දැනුවත් කිරීම | 90 | 14,247/- |
| | | 2019.09.07 | ප්‍රාදේශීය සභාව, සමන්තුරේ<br>මහජනතාව දැනුවත් කිරීම | 130 | 35,282/- |
| 21 | පූගොඩ | 2019.08.08 | ප්‍රාදේශීය ලේකම් කාර්යාලය, කිරිදිවැල<br>සමෘද්ධි සංවර්ධන නිලධාරීන් දැනුවත් කිරීම | 88 | 46,000/- |
| | | 2019.10.05 | ප්‍රාදේශීය ලේකම් කාර්යාලය, කිරිදවැල<br>වැඩිහිටියන් හා ආබාධිත පුද්ගලයන්<br>දැනුවත් කිරීම | 139 | 40,000/- |
| 22 | මාවනැල්ල | 2019.09.27 | කළුගල විහාරස්ථානය<br>මහජනතාව දැනුවත් කිරීම | 49 | 12,652/- |
| 23 | හම්බන්තොට | 2019.10.09 | බන්ධානාගාරය, අහුණුකොලපැලැස්ස<br>බන්ධානාගාර රැඳවියන් දැනුවත් කිරීම | 100 | 12,200/- |
| | | 2019.09.21 | හම්බන්තොට පල්ලිය | 100 | 40,170/- |
| 24 | සියඹලාණ්ඩුව | 2019.09.25 | ප්‍රාදේශීය ලේකම් කාර්යාලය,<br>සියඹලාණ්ඩුව<br>මහජනතාව දැනුවත් කිරීම | 150 | 24,100/- |
| 25 | කැබිතිගොල්ලෑව | 2019.09.21 | කන්ගොල්ලෑව | 100 | 40,000/- |
| 26 | තංගල්ල | 2019.09.17 | මහජන සෞඛ්‍ය පරීක්ෂණ කාර්යාලය,<br>තංගල්ල - රාජ්‍ය නිලධාරීන් හා කාන්තාවන්<br>දැනුවත් කිරීම | 82 | 40,025/- |
| | | 2019.09.10 | බන්ධනාගාරය, අහුණුකොලපැලැස්ස<br>බන්ධනාගාර රැඳවියන් දැනුවත් කිරීම | 30 | 8,505/- |
| 27 | පේදුරුතුඩුව | 2019.09.21 | තුනාලි නැගෙනහිර<br>මහජනතාව දැනුවත් කිරීම | 69 | 39,500/- |
| 28 | කැකිරාව | 2019.01.14 | මහජන සෞඛ්‍ය පරීක්ෂණ කාර්යාලය,<br>කැකිරාව<br>දොස්තරවරුන්, හෙද නිලධාරීන්, පවුල්<br>සෞඛ්‍ය නිලධාරීන්, මහජන සෞඛ්‍ය<br>පරීක්ෂණ නිලධාරීන් දැනුවත් කිරීම | 50 | 40,000/- |
| | | 2019.09.21 | උස්ගල<br>සිවිල් වැසියන් දැනුවත් කිරීම | 90 | 36,360/- |
| 29 | අවිස්සාවේල්ල | 2019.09.19 | දැනුවත් කිරීමේ වැඩසටහන<br>පාසල් ළමුන් දැනුවත් කිරීම | 150 | 27,640/- |
| 30 | මුලයිතිව් | 2019.09.26 | මුලතිව් කලපාය | 46 | 29,824.50/- |
| 31 | මන්නාරම | 2019.10.05 | මුසාලි ජාතික පාසල | 110 | 47,200/- |

| | | | | | |
|---|---|---|---|---|---|
| | | | පාසැල් ළමුන් දැනුවත් කිරීම | | |
| 32 | මහව | 2019.09.29 | වීරසන්ගිලියාගම<br>වැඩිහිටියන් දැනුවත් කිරීම | 54 | 38,728/- |
| 33 | අත්තනගල්ල | 2019.02.10 | ප්‍රාදේශීය ලේකම් කාර්යාලය, අත්තනගල්ල<br>රාජ්‍ය නිලධාරීන් දැනුවත් කිරීම | 111 | 39,850/- |
| 34 | හොරණ | 2019.09.07 | බන්ධනාගාරය, කළුතර<br>බන්ධනාගාර රැඳවියන් දැනුවත් කිරීම | 100 | 8,250/- |
| | | 2019.09.28 | විද්‍යාසේකර පිරිවෙන, බෙල්ලපිටිය<br>මහජනතාව දැනුවත් කිරීම | 70 | 39,994/- |
| 35 | වැලිමඩ | 2019.10.25 | අඹගස්දොව උඟවපරණගම | 100 | 42,153/- |
| 36 | බද්දේගම | 2019.09.15 | පනාගල මහබෝදි විද්‍යාලය<br>වැඩිහිටියන් දැනුවත් කිරීම | 75 | 40,000/- |
| 37 | ත්‍රිකුණාමලය | 2019.09.21 | කින්නියා කාන්තා පාසල<br>පාසල් ළමුන් දැනුවත් කිරීම | 95 | 40,000/- |
| 38 | වැල්ලවාය | 2019.08.31 | මල්ලඅත්තාව විහාරස්ථානය<br>මහජනතාව දැනුවත් කිරීම | 10 | 40,000/- |
| 40 | මල්ලාහම් | 2019.09.11 | අතියර් හින්දු විද්‍යාලය<br>පාසල් ළමුන් හා ගුරුවරුන් දැනුවත් | 105 | 39,960/- |
| 41 | මුත්තූර් | 2019.09.07 | අම්මන් නගර් ශාලාව | 102 | 39,450/- |
| 42 | බත්තරමුල්ල | 2019.10.02 | අධිකරණමය නොවන පුහුණු මධ්‍යස්ථානය,<br>පොලිස් නිලධාරීන් පරිවාස නිලධාරීන් සහ<br>අනෙකුත් නිලධාරීන් දැනුවත් කිරීම | 84 | 40,600/- |
| 43 | මාරවිල | 2019.09.16 | මරදවෙල ප්‍රජා ශාලාව<br>මහජනතාව දැනුවත් කිරීම | 102 | 33,850/- |
| 44 | මොනරාගල | 2019.08.11 | බන්ධනාගාරය, මොනරාගල<br>බන්ධානාගර රැඳවියන් දැනුවත් කිරීම | 36 | 16,100/- |
| | | 2019.09.15 | ප්‍රාදේශීය ලේකම් කාර්යාලය,<br>මහජනතාව දැනුවත් කිරීම | 55 | 40,000/- |
| 45 | බදුල්ල | 2019.09.21 | ශ්‍රී කෙත්තාරාම විහාරස්ථානය<br>මහජනතාව දැනුවත් කිරීම | 80 | 40,000/- |
| 46 | කිලිනොච්චිය | 2019.09.25 | කිලි/රමනතාපුරම් මහා විද්‍යාලය<br>පාසල් ළමුන් දැනුවත් කිරීම | 75 | 38,120/- |
| 47 | යාපනය | 2019.09.25 | ප්‍රාදේශීය ලේකම් කාර්යාලය<br>පුහුණු නිලධාරීන් දැනුවත් කිරීම | 70 | 49,370/- |
| 48 | දෙයියන්දර | 2019.10.11 | මහජන සෞඛ්‍ය පරීක්ෂක කාර්යලය<br>රාජ්‍ය නිලධාරීන් හා කාන්තාවන් දැනුවත් කිරීම | 95 | 40,030/- |
| 49 | වලස්මුල්ල | 2019.09.25 | කනුමුල්දෙනිය මහා විද්‍යාලය<br>පාසල් ළමුන් දැනුවත් කිරීම | 120 | 39,675/- |
| 50 | කඩවත | 2019.09.28 | අභිනවාරාම විහාරස්ථානය<br>මහජනතාව දැනුවත් කිරීම | 113 | 40,003/- |
| 51 | කුරුණෑගල | 2019.09.26 | වයිඑම්බී කුරුණෑගල<br>රාජ්‍ය නිලධාරීන් දැනුවත් කිරීම | 50 | 40,000/- |
| 52 | මහනුවර | 2019.09.17 | ගල්කැටිය විහාරස්ථානය<br>ආබාධිත පුද්ගලයින් දැනුවත් කිරීම | 143 | 40,000/- |
| 53 | බලපිටිය | 2019.10.05 | බටපොල සමෘද්ධි කාර්යාලය<br>කාන්තා සංවිධානය දැනුවත් කිරීම | 100 | 40,000/- |
| 54 | කඩුවෙල | 2019.08.03 | කොතලාවල මහා විද්‍යාලය<br>ළමුන් දැනුවත් කිරීම | 116 | 25,921/- |
| | | 2019.09.28 | ප්‍රාදේශීය ලේකම් කාර්යාලය, මාලඹේ -<br>මහජනතාව දැනුවත් කිරීම | 253 | 184,966/- |

| | | | | | |
|---|---|---|---|---|---|
| 55 | මීගමුව | 2019.08.03 | අධිකරණ සංකීර්ණය<br>කාන්තා විනිසුරුවරුන් සහ කාන්තා නීතිඥවරුවන් දැනුවත් කිරීම | 25 | 13,400/- |
| 56 | බලංගොඩ | 2019.08.08 | ආර්/බුලත්ගම විද්‍යාලය<br>සිවිල් වැසියන් දැනුවත් කිරීම | 80 | 15,942/- |
| | | 2019.09.15 | ඇල්ලපොල විද්‍යාලය<br>සිවිල් වැසියන් දැනුවත් කිරීම | 82 | 13,510/- |
| 57 | ඇඹිලිපිටිය | 2019.09.12 | ප්‍රාදේශීය ලේකම් කාර්යාලය, ඇඹිලිපිටිය<br>ප්‍රජාපාදක විශෝධන මධ්‍යස්ථානය යටතේ සිටින නිලධාරීන් දැනුවත් කිරීම | 100 | 37,500/- |

## 1.3.6 ආරාධිත වැඩසටහන් සඳහා නීති ආධාර කොමිෂන් සභාවේ සහභාගීත්වය

විවිධ ආයතන සහ සමාජ සංවිධාන විසින් ඔවුන් විසින් මෙහය වූ වැඩසටහන් වල සම්පත්දායකත්වය ලබා ගැනීම සඳහා නීති ආධාර කොමිෂන් සභාවේ නිලධාරීන් වෙත කරනු ලැබ ඇති ආරාධනය නීති වෘත්තිය තුළ හා ආයතනික මට්ටමින් අප වෙත ලැබූ සුවිශාල ගෞරවයකි. විවිධ සමාජ සංවිධාන හා ආයතන වල දැනුවත් කිරීමේ වැඩසහටන් වල දේශකයින් වශයෙන් ද, ජංගම සායන වල නීති උපදේශකයින් වශයෙන් ද, වැඩමුළු මෙහෙයවන්නන් වශයෙන් ද, නීති ආධාර කොමිෂන් සභාවේ නීති නිලධාරීන්ගේ දායකත්වය ලබා දීම අධිකරණමය රාජකාරි වලට අමතරව ඔවුන් සිදු කරනු ලැබූ සුවිශාල මෙහෙවරකි. එසේම මෙම ආරාධනා ලබා දුන් ආයතන විසින් නීති ආධාර කොමිෂන් සභාවට ලබා දුන් මෙම ගෞරවය ස්තූති පූර්වකව අගය කරනු ලබයි.

නීති ආධාර කොමිෂන් සභාව විසින් ලබා දෙන සේවාවන්, ලිංගික අතවර, මූලික අයිතිවාසිකම්, ළමා අපයෝජන, කාන්තා අයිතිවාසිකම්, ලිංගික කෲරකම්, වැඩිහිටි තැනැත්තන් වෙනුවෙන් වූ නීති, මිනිස් ජාවාරම, කම්කරු නීති, ඉඩම් නීති සහ සිවිල් ලේඛන, එදිනෙදා ජීවිතයට අවශ්‍ය සාමාජීය ප්‍රශ්න අලලා වූ නීතිමය තත්ත්ව, පවුල් නීතිය, යුද්ධයෙන් පීඩිත වූ කාන්තාවන්, මුස්ලිම් කාන්තාවන්, විදේශගත ශ්‍රමික කාන්තාවන් සඳහා වූ නීතිමය තත්ත්ව පාදක කොටගෙන සම්පත්දායකත්ව සැපයීම සිදුකොට ඇත.

### 1.3.7 ආරාධිත වැඩසටහන් සඳහා නීති ආධාර කොමිෂන් සභාවේ සහභාගීත්වය

| අනු අංකය | මධ්‍යස්ථානය | දිනය | පැවැත්වූ ස්ථානය හා වැඩසටහන | සහභාගී වූ සංඛ්‍යාව | ආරාධිත වැඩසටහන් සංඛ්‍යාව |
|---|---|---|---|---|---|
| 01 | කන්තලේ | 2019.01.24 | ක්‍රිස්ටල් මාටින් පුද්ගලික සමාගම | 24 | 05 |
| | | 2019.01.31 | වෙන්දෙසෙන්පුර පන්සල | 35 | |
| | | 2019.02.06 | ක්‍රිස්ටල් මාටින් පුද්ගලික සමාගම | 24 | |
| | | 2019.02.13 | ක්‍රිස්ටල් මාටින් පුද්ගලික සමාගම | 24 | |
| | | 2019.06.27 | මානව හිමිකම් කොමිෂන් සභාව | 50 | |
| 02 | වරකපොල | 2019.03.08 | මාස් පුද්ගලික ආයතනය, තුල්හිරිය<br>ආයතනික සේවකයන් දැනුවත් කිරීම | 50 | 05 |
| | | 2019.09.10 | මාස් පුද්ගලික ආයතනය, තුල්හිරිය<br>ආයතනික සේවකයන් දැනුවත් කිරීම | 40 | |

| | | | | | |
|---|---|---|---|---|---|
| | | 2019.09.16 | ප්‍රාදේශීය ලේකම් කාර්යාලය, පොල්ගහවෙල<br>කාන්තා සමිති සාමාජිකයින් දැනුවත් කිරීම | 50 | |
| | | 2019.12.13 | මාස් පුද්ගලික ආයතනය, තුල්හිරිය<br>ආයතනික සේවකයන් දැනුවත් කිරීම | 100 | |
| | | 2019.12.19 | මාස් පුද්ගලික ආයතනය, තුල්හිරිය<br>ආයතනික සේවකයන් දැනුවත් කිරීම | 100 | |
| 03 | ගලගෙදර | 2019.04.04 | ශ්‍රී ධර්මාරාම පිරිවෙන, හතරලියද්ද<br>මහජනතාව දැනුවත් කිරීම | 18 | 02 |
| | | 2019.06.09 | අජ්මීර් පාසල, උකුවෙල<br>මහජනතාව දැනුවත් කිරීම | 10 | |
| 04 | කුලියාපිටිය | 2019.02.28 | කලාප අධ්‍යාපන කාර්යාලය, කුලියාපිටිය<br>පාසල් සංවර්ධන නිලධාරීන් දැනුවත් කිරීම | 100 | 03 |
| | | 2019.03.03 | වයඹ විශ්ව විද්‍යාලය, කුලියාපිටිය<br>මහජනතාව දැනුවත් කිරීම | 9 | |
| | | 2019.10.06 | එපලදෙනිය සණස<br>සණස සාමාජිකයින් දැනුවත් කිරීම | 100 | |
| 05 | මඩකලපුව | 2019.04.08 | මන්මුනෙයි උතුර<br>වැඩිහිටියන් දැනුවත් කිරීම | 102 | 07 |
| | | 2019.04.08 | මන්මුනෙයි නිරිතදිග<br>වැඩිහිටියන් දැනුවත් කිරීම | 50 | |
| | | 2019.04.09 | මන්මුනෙයි පත්තු<br>වැඩිහිටියන් දැනුවත් කිරීම | 50 | |
| | | 2019.04.09 | පොර්තිව් පත්තු, වැඩිහිටියන් දැනුවත් කිරීම | 50 | |
| | | 2019.04.10 | මන්මුනෙයි බස්නාහිර<br>වැඩිහිටියන් දැනුවත් කිරීම | 50 | |
| | | 2019.04.10 | එරාවුර් පත්තු, වැඩිහිටියන් දැනුවත් කිරීම | 50 | |
| | | 2019.08.29 | මඩකලපුව, රාජ්‍ය නිලධාරීන් දැනුවත් කිරීම | 30 | |
| 06 | තිස්සමහාරාමය | 2019.09.12 | බන්ධනාගාරය, වීරවිල<br>බන්ධනාගාර රැඳවියන් දැනුවත් කිරීම | 300 | 02 |
| | | 2019.12.17 | ජයගම, තම්මැන්නාව, බෙරලිහේන<br>ග්‍රාම නිලධාරීන් දැනුවත් කිරීම | 40 | |
| 07 | පොලොන්නරුව | 2019.08.01 | දිස්ත්‍රික් ලේකම් කාර්යාලය, පොලොන්නරුව<br>ළමුන් දැනුවත් කිරීම | 50 | 04 |
| | | 2019.08.30 | ප්‍රජා විශෝධන මධ්‍යස්ථානය<br>රාජ්‍ය නිලධාරීන් දැනුවත් කිරීම | 40 | |
| | | 2019.09.04 | බන්ධනාගාරය පොළොන්නරුව<br>බන්ධනාගාර රැඳවියන් දැනුවත් කිරීම | 50 | |
| | | 2019.10.03 | දිස්ත්‍රික් ලේකම් කාර්යාලය, පොලොන්නරුව<br>ළමුන් දැනුවත් කිරීම | 60 | |
| 08 | නාවලපිටිය | 2019.09.15 | දහම්පාසල් ළමුන් දැනුවත් කිරීම | 60 | 01 |
| 09 | දඹුල්ල | 2019.02.07 | පොලිස් ස්ථානය, දඹුල්ල<br>කාන්තාවන් හා ළමුන් දැනුවත් කිරීම | 50 | 05 |
| | | 2019.03.05 | පොලිස් ස්ථානය, දඹුල්ල<br>කාන්තාවන් හා ළමුන් දැනුවත් කිරීම | 60 | |
| | | 2019.08.28 | ප්‍රජා පාදක විශෝධන දෙපාර්තමේන්තු<br>නිලධාරීන් දැනුවත් කිරීම | 50 | |
| | | 2019.09.10 | ප්‍රජා පාදක විශෝධන දෙපාර්තමේන්තු<br>නිලධාරීන් දැනුවත් කිරීම | 50 | |
| | | 2019.09.25 | ප්‍රජා පාදක විශෝධන දෙපාර්තමේන්තු<br>නිලධාරීන් දැනුවත් කිරීම | 50 | |
| 10 | ගල්කිස්ස | 2019.05.26 | සණස ශ්‍රවණාගාරය, දෙහිවල | 100 | 01 |

| | | | | | |
|---|---|---|---|---|---|
| | | | මහජනතාව දැනුවත් කිරීම | | |
| 11 | ගල්ගමුව | 2019.01.24 | උස්ගල ගැමුණු මහ විද්‍යාලය<br>ළමුන් දැනුවත් කිරීම | 300 | 02 |
| | | 2019.02.11 | ප්‍රාදේශීය ලේකම් කාර්යාලය, ගල්ගමුව<br>මහජනතාව දැනුවත් කිරීම | 50 | |
| 12 | වාරියපොල | 2019.03.21 | වීරහේනේගෙදර විහාරය, නිදහස් හන්දිය, බමුණුකොටුව<br>ප්‍රජාපාදක විශෝධන දෙපාර්තමේන්තුව<br>පවුල් උපදේශන වැඩසහටන | 22 | 02 |
| | | 2019.10.01 | සමාජ ශාලා ගොඩනැගිල්ල, වැගොල්ල<br>වැඩිහිටියන් දැනුවත් කිරීම | 50 | |
| 13 | දෙයියන්දර | 2019.03.15 | එන්එස්බී මොරවක<br>කාන්තාවන් දැනුවත් කිරීම | 30 | 07 |
| | | 2019.03.25 | ප්‍රාදේශීය ලේකම් කාර්යාලය, පස්ගොඩ | 15 | |
| | | 2019.05.25 | සනායා හෙටෙල්, මාතර<br>නීති නිලධාරීන් සහ රාජ්‍ය නිලධාරීන්<br>දැනුවත් කිරීම | 30 | |
| | | 2019.07.17 | ප්‍රාදේශීය ලේකම් කාර්යාලය, පස්ගොඩ<br>ග්‍රාමසේවක නිලධාරීන් දැනුවත් කිරීම | 100 | |
| | | 2019.07.18 | බෙරලන්තර සුදර්ශනාරාමය<br>කාන්තාවන් දැනුවත් කිරීම | 40 | |
| | | 2019.08.22 | රොටුම්බ පෙතමග විහාරය<br>කාන්තාවන් දැනුවත් කිරීම | 25 | |
| | | 2019.08.27 | ඌරුබොක්ක නාගරාම විහාරය<br>කාන්තාවන් දැනුවත් කිරීම | 40 | |
| 14 | වාලව්වේනය | 2019.02.11 | වාලව්වේනය, කාන්තාවන් දැනුවත් කිරීම | 50 | 10 |
| | | 2019.04.11 | ඔඩ්ඩමාවඩි, වැඩිහිටියන් දැනුවත් කිරීම | 60 | |
| | | 2019.04.11 | වහරයි, වැඩිහිටියන් දැනුවත් කිරීම | 60 | |
| | | 2019.04.12 | වාලව්වේනය, වැඩිහිටියන් දැනුවත් කිරීම | 60 | |
| | | 2019.06.24 | වාලව්වේනය, කාන්තාවන් දැනුවත් කිරීම | 50 | |
| | | 2019.07.10 | වාලව්වේනය, කාන්තාවන් දැනුවත් කිරීම | 50 | |
| | | 2019.07.12 | වාලව්වේනය, කාන්තාවන් දැනුවත් කිරීම | 50 | |
| | | 2019.07.20 | වාලව්වේනය, කාන්තාවන් දැනුවත් කිරීම | 50 | |
| | | 2019.08.31 | වාලව්වේනය, වැඩිහිටියන් දැනුවත් කිරීම | 50 | |
| | | 2019.11.08 | වාලව්වේනය, ළමුන් දැනුවත් කිරීම | 50 | |
| 15 | දෙහිඅත්තකණ්ඩිය | 2019.03.12 | ප්‍රාදේශීය ලේකම් කාර්යාලය,<br>දෙහිඅත්තකණ්ඩිය<br>ප්‍රාදේශීය කමිටු රැස්වීමට සහභාගී වීම<br>කාන්තා දිනය සමගාමීව | 150 | 05 |
| | | 2019.04.09 | ප්‍රාදේශීය ලේකම් කාර්යාලය,<br>දෙහිඅත්තකණ්ඩිය<br>ප්‍රාදේශීය කමිටු රැස්වීමට සහභාගී වීම | 70 | |
| | | 2019.05.07 | ලිහිනියාගම පාසල, දෙහිඅත්තකණ්ඩිය<br>ගුරුවරුන් සහ දෙමාපියන් සඳහා පැවැත් වූ<br>නීති සායනය | 17 | |
| | | 2019.05.28 | ප්‍රාදේශීය ලේකම් කාර්යාලය,<br>දෙහිඅත්තකණ්ඩිය<br>ප්‍රාදේශීය කමිටු රැස්වීමට සහභාගී වීම | 60 | |
| | | 2019.10.02 | ලිහිනියාගම පාසල, දෙහිඅත්තකණ්ඩිය<br>ගුරුවරුන් සහ දෙමාපියන් දැනුවත් කිරීම | 40 | |
| 16 | මතුගම | 2019.03.10 | කොස්වත්ත ජනාධිපති විද්‍යාලය,<br>දොඩන්ගොඩ | 50 | 06 |

| | | | | | |
|---|---|---|---|---|---|
| | | | ග්‍රාමීය ජනතාව දැනුවත් කිරීම | | |
| | | 2019.03.16 | ශ්‍රී ලංකා පදනම් ආයතනය, කොළඹ<br>නීති නිලධාරීන් දැනුවත් කිරීම | 30 | |
| | | 2019.04.30 | ප්‍රාදේශීය ලේකම් කාර්යාලය, පාලින්දනුවර | 50 | |
| | | 2019.05.25 | සනායා හෝටලය, මාතර<br>නීති නිලධාරීන් සහ රාජ්‍ය නිලධාරීන් දැනුවත් කිරීම | 100 | |
| | | 2019.09.07 | බන්ධනාගාරය, කළුතර<br>බන්ධනාගාර රැඳවියන් දැනුවත් කිරීම | 50 | |
| | | 2019.09.21 | ගොල්ෆේස් හෝටලය, කොළඹ<br>නීති නිලධාරීන් දැනුවත් කිරීම | 70 | |
| 17 | කළුතර | 2019.04.23 | ප්‍රාදේශීය ලේකම් කාර්යාලය, කළුතර<br>දිස්ත්‍රික්ක සංවර්ධන කමිටුව | 50 | 10 |
| | | 2019.05.07 | ප්‍රදේශීය ලේකම් කාර්යාලය, දෙරුවල<br>ප්‍රාදේශීය සංවර්ධන කමිටුව | 30 | |
| | | 2019.06.24 | කළුතර එන්අයිඑසඑච්<br>එම්ඕඑච් දොස්තරවරුන් දැනුවත් කිරීම | 60 | |
| | | 2019.07.18 | ප්‍රාදේශීය ලේකම් කාර්යාලය, කළුතර<br>දිස්ත්‍රික්ක සංවර්ධන කමිටුව | 50 | |
| | | 2019.07.25 | කළුතර ශික්ෂණ රෝහල, මිතුරු පියස | 40 | |
| | | 2019.09.06 | බන්ධනාගාරය, කළුතර<br>බන්ධනාගාර රැඳවියන් දැනුවත් කිරීම | 100 | |
| | | 2019.08.26 | ප්‍රාදේශීය ලේකම් කාර්යාලය, කළුතර<br>දිස්ත්‍රික්ක සංවර්ධන කමිටුව | 50 | |
| | | 2019.10.18 | ග්‍රෑනඩ් බිච් හොටෙල්, කළුතර | 60 | |
| | | 2019.11.11 | කළුතර එන්අයිඑසඑච්<br>එම්ඕඑච් දොස්තරවරුන් දැනුවත් කිරීම | 60 | |
| | | 2019.12.20 | මහජනතාව දැනුවත් කිරීම, පානදුර | 300 | |
| 18 | මාතර | 2019.02.27 | ප්‍රාදේශීය ලේකම් කාර්යාලය, මාතර<br>ග්‍රාමීය ජනතාව දැනුවත් කිරීම | 50 | 14 |
| | | 2019.03.09 | රුහුණු සේවය, ගුවන්විදුලි වැඩසටහන | රුහුණු සේවය | |
| | | 2019.03.11 | මාස් පුද්ගලික ආයතනය, මිද්දෙනිය<br>ඇඟලුම් සේවකයින් දැනුවත් කිරීම | 100 | |
| | | 2019.03.29 | කොටිකාගොඩ පන්සල<br>මහජනතාව දැනුවත් කිරීම | 70 | |
| | | 2019.05.28 | නාරංගොඩ, මහජනතාව දැනුවත් කිරීම | 50 | |
| | | 2019.06.18 | සර්වෝදය, මහජනතාව දැනුවත් කිරීම | 70 | |
| | | 2019.06.19 | සර්වෝදය, මහජනතාව දැනුවත් කිරීම | 80 | |
| | | 2019.07.06 | දෙනියාය, මහජනතාව දැනුවත් කිරීම | 50 | |
| | | 2019.07.10 | පස්ගොඩ, මහජනතාව දැනුවත් කිරීම | 100 | |
| | | 2019.07.15 | වලස්ගල පන්සල,කාන්තාවන් දැනුවත් කිරී | 80 | |
| | | 2019.07.28 | මොරවක, මහජනතාව දැනුවත් කිරීම | 50 | |
| | | 2019.09.11 | තංගල්ල, මහජනතාව දැනුවත් කිරීම | 100 | |
| | | 2019.10.20 | කපුගොඩ, මහජනතාව දැනුවත් කිරීම | 50 | |
| | | 2019.11.27 | හම්බන්තොට, මහජනතාව දැනුවත් කිරීම | 100 | |
| 19 | මහියංගනය | 2019.01.24 | ෂේඩ් ලයින් ක්ලිනික්<br>කර්මාන්ත ශාලා සේවකයින් දැනුවත් කිරීම | 6 | 09 |
| | | 2019.02.28 | ෂේඩ් ලයින් ක්ලිනික්<br>කර්මාන්ත ශාලා සේවකයින් දැනුවත් කිරීම | 7 | |
| | | 2019.03.19 | ෂේඩ් ලයින් ක්ලිනික්<br>කර්මාන්ත ශාලා සේවකයින් දැනුවත් කිරීම | 3 | |

| | | | | | |
|---|---|---|---|---|---|
| | | 2019.05.15 | ෂේඩ් ලයින් ක්ලිනික්<br>කර්මාන්ත ශාලා සේවකයින් දැනුවත් කිරීම | 6 | |
| | | 2019.07.18 | ෂේඩ් ලයින් ක්ලිනික්<br>කර්මාන්ත ශාලා සේවකයින් දැනුවත් කිරීම | 3 | |
| | | 2019.08.28 | ෂේඩ් ලයින් ක්ලිනික්<br>කර්මාන්ත ශාලා සේවකයින් දැනුවත් කිරීම | 10 | |
| | | 2019.10.02 | ෂේඩ් ලයින් ක්ලිනික්<br>කර්මාන්ත ශාලා සේවකයින් දැනුවත් කිරීම | 10 | |
| | | 2019.11.13 | ෂේඩ් ලයින් ක්ලිනික්<br>කර්මාන්ත ශාලා සේවකයින් දැනුවත් කිරීම | 5 | |
| | | 2019.12.10 | ෂේඩ් ලයින් ක්ලිනික්<br>කර්මාන්ත ශාලා සේවකයින් දැනුවත් කිරීම | 2 | |
| 20 | කල්මුනේ | 2019.01.04 | මහාධිකරණය, කල්මුනේ<br>අධිකරණ කමිටු රැස්වීම | 20 | 19 |
| | | 2019.01.29 | අල්- ජලල් විද්‍යාලය, සයින්දමරුදු<br>ප්‍රාදේශීය කමිටු රැස්වීම | 50 | |
| | | 2019.01.31 | මානව හිමිකම් කොමිෂන් සභාව, කල්මුනේ<br>ප්‍රාදේශීය කමිටු රැස්වීම | 45 | |
| | | 2019.02.05 | ප්‍රාදේශීය ලෙක්ම් කාර්යාලය, කරයිතිව්<br>ප්‍රාදේශීය කමිටු රැස්වීම | 35 | |
| | | 2019.03.28 | මහාධිකරණය, කල්මුනේ<br>අධිකරණ කමිටු රැස්වීම | 25 | |
| | | 2019.04.09 | මානව හිමිකම් කොමිෂන් සභාව, කල්මුනේ<br>ප්‍රාදේශීය කමිටු රැස්වීම | 45 | |
| | | 2019.04.11 | ප්‍රාදේශීය ලෙක්ම් කාර්යාලය, සම්තුරේ<br>ප්‍රාදේශීය කමිටු රැස්වීම | 28 | |
| | | 2019.05.10 | ප්‍රාදේශීය ලෙක්ම් කාර්යාලය, සම්තුරේ<br>ප්‍රාදේශීය කමිටු රැස්වීම | 35 | |
| | | 2019.05.23 | මානව හිමිකම් කොමිෂන් සභාව, කල්මුනේ<br>දැනුවත් කිරීමේ වැඩසටහන | 45 | |
| | | 2019.05.24 | මානව හිමිකම් කොමිෂන් සභාව, කල්මුනේ<br>ප්‍රාදේශීය කමිටු රැස්වීම | 30 | |
| | | 2019.06.13 | මහාධිකරණය, කල්මුනේ<br>අධිකරණ කමිටු රැස්වීම | 30 | |
| | | 2019.07.23 | ප්‍රාදේශීය ලෙක්ම් කාර්යාලය, කරයිතිව්<br>ප්‍රාදේශීය කමිටු රැස්වීම | 50 | |
| | | 2019.08.01 | මානව හිමිකම් කොමිෂන් සභාව, කල්මුනේ<br>ප්‍රාදේශීය කමිටු රැස්වීම | 45 | |
| | | 2019.08.26 | ප්‍රාදේශීය ලෙක්ම් කාර්යාලය, කරයිතිව්<br>ප්‍රාදේශීය කමිටු රැස්වීම | 30 | |
| | | 2019.09.12 | මහාධිකරණය, කල්මුනේ<br>අධිකරණ කමිටු රැස්වීම | 35 | |
| | | 2019.09.26 | අල් හිදායා මහ විද්‍යාලය<br>පාසල් ළමුන් දැනුවත් කිරීම | 70 | |
| | | 2019.09.26 | මානව හිමිකම් කොමිෂන් සභාව, කල්මුනේ<br>ප්‍රාදේශීය කමිටු රැස්වීම | 55 | |
| | | 2019.10.21 | ප්‍රාදේශීය ලෙක්ම් කාර්යාලය, සම්තුරේ<br>ප්‍රාදේශීය කමිටු රැස්වීම | 25 | |
| | | 2019.11.28 | මහාධිකරණය, කල්මුනේ<br>අධිකරණ කමිටු රැස්වීම | 35 | |
| 21 | හම්බන්තොට | 2019.08.03 | ප්‍රාදේශීය ලේකම් කාර්යාලය<br>රාජ්‍ය නිලධාරීන් දැනුවත් කිරීම | 100 | 08 |

| | | | | | |
|---|---|---|---|---|---|
| | | 2019.03.16 | ශ්‍රී ලංකා පදනම් ආයතනය<br>නීති නිලධාරීන් දැනුවත් කිරීම | 50 | |
| | | 2019.03.21 | ප්‍රාදේශීය ලේකම් කාර්යාලය, හම්බන්තොට | 100 | |
| | | 2019.03.28 | වීරවිල යෞවුන් පරපුර<br>මහජනතාව දැනුවත් කිරීම | 1000 | |
| | | 2019.04.03 | ප්‍රාදේශීය ලේකම් කාර්යාලය, සූරියවැව | 50 | |
| | | 2019.08.16 | ප්‍රාදේශීය ලේකම් කාර්යාලය, හම්බන්තොට | 50 | |
| | | 2019.10.12 | නීති නිලධාරීන් දැනුවත් කිරීම | 20 | |
| | | 2019.12.27 | ප්‍රාදේශීය ලේකම් කාර්යාලය<br>රාජ්‍ය නිලධාරීන් දැනුවත් කිරීම | 50 | |
| 22 | සියඹලාණ්ඩුව | 2019.07.27 | ප්‍රාදේශීය ලේකම් කාර්යාලය, වැල්ලවාය<br>ළමුන් දැනුවත් කිරීම | 100 | 04 |
| | | 2019.07.06 | සබරගමුව විශ්ව විද්‍යාලය<br>විශ්ව විද්‍යාල ශිෂ්‍යාවන් දැනුවත් කිරීම | 400 | |
| | | 2019.10.19 | ප්‍රාදේශීය ලේකම් කාර්යාලය,<br>සියඹලාණ්ඩුව, තරුණ ප්‍රජාව දැනුවත් කිරීම | 100 | |
| | | 2019.11.02 | ප්‍රාදේශීය ලේකම් කාර්යාලය, ලාහුගල<br>තරුණ ප්‍රජාව දැනුවත් කිරීම | 100 | |
| 23 | තංගල්ල | 2019.03.18 | ප්‍රාදේශීය ලේකම් කාර්යාලය, තංගල්ල<br>නිලධාරීන් දැනුවත් කිරීම | 100 | 04 |
| | | 2019.06.24 | ප්‍රාදේශීය ලේකම් කාර්යාලය, තංගල්ල<br>රාජ්‍ය නිලධාරීන් දැනුවත් කිරීම | 200 | |
| | | 2019.07.01 | ප්‍රාදේශීය ලේකම් කාර්යාලය, හම්බන්තොට<br>රාජ්‍ය නිලධාරීන් දැනුවත් කිරීම | 100 | |
| | | 2019.08.21 | ප්‍රාදේශීය ලේකම් කාර්යාලය, තංගල්ල | 20 | |
| 24 | පේදුරුතුඩුව | 2019.09.07 | යාපනය, මහජනතාව දැනුවත් කිරීම | 50 | 01 |
| 25 | පානදුර | 2019.01.09 | ශාන්ත කුමරු විද්‍යාලය, මොරටුව<br>පාසල් ළමුන් හා දෙමාපියන් දැනුවත් කිරීම | 200 | 69 |
| | | 2019.01.10 | පොලිස් විද්‍යාලය, කළුතර<br>පොලිස් නිලධාරීන් දැනුවත් කිරීම | 100 | |
| | | 2019.01.14 | සිරස නාලිකාව, මහජනතාව දැනුවත් කිරීම | සිරස | |
| | | 2019.01.14 | ටීවී දෙරණ, මහජනතාව දැනුවත් කිරීම | දෙරණ | |
| | | 2019.01.30 | සියත නාලිකාව, මහජනතාව දැනුවත් කිරීම | සියත | |
| | | 2019.02.06 | සියත නාලිකාව, මහජනතාව දැනුවත් කිරීම | සියත | |
| | | 2019.02.20 | සියත නාලිකාව, මහජනතාව දැනුවත් කිරීම | සියත | |
| | | 2019.02.22 | ටීවී දෙරණ, මහජනතාව දැනුවත් කිරීම | ටීවී දෙරණ | |
| | | 2019.03.05 | ශාන්ත කුමරු විද්‍යාලය, මොරටුව<br>පාසල් ළමුන් දැනුවත් කිරීම | 200 | |
| | | 2019.03.05 | ශ්‍රද්ධා නාලිකාව, මහජනතාව දැනුවත් කිරීම | ශ්‍රද්ධා | |
| | | 2019.03.08 | සියත නාලිකාව, මහජනතාව දැනුවත් කිරීම | සියත | |
| | | 2019.03.08 | ලුනාවා කාන්තා සංවිධානය, මොරටුව<br>කාන්තාවන් දැනුවත් කිරීම | 100 | |
| | | 2019.03.13 | සියත නාලිකාව, මහජනතාව දැනුවත් කිරීම | සියත | |
| | | 2019.03.14 | පොලිස් විද්‍යාලය, කළුතර<br>පොලිස් නිලධාරීන් දැනුවත් කිරීම | 100 | |
| | | 2019.03.19 | ප්‍රාදේශීය ලේකම් කාර්යාලය, පුත්තලම<br>මහජනතාව දැනුවත් කිරීම | 50 | |
| | | 2019.03.25 | පොලිස් විද්‍යාලය, කළුතර<br>පොලිස් නිලධාරීන් දැනුවත් කිරීම | 100 | |
| | | 2019.03.27 | සියත නාලිකාව, මහජනතාව දැනුවත් කිරීම | සියත | |
| | | | සිරස නාලිකාව, මහජනතාව දැනුවත් කිරීම | සිරස | |
| | | 2019.03.29 | සිරස නාලිකාව, මහජනතාව දැනුවත් කිරීම | සිරස | |

| | | | | | |
|---|---|---|---|---|---|
| | | 2019.04.03 | සියත නාලිකාව, මහජනතාව දැනුවත් කිරීම | සියත | |
| | | 2019.04.08 | ලුනාවා කාන්තා සංවිධානය, මොරටුව කාන්තාවන් දැනුවත් කිරීම | 100 | |
| | | 2019.04.10 | සියත නාලිකාව, මහජනතාව දැනුවත් කිරීම | සියත | |
| | | 2019.04.24 | අයිටීඑන් නාලිකාව, මහජනතාව දැනුවත් | අයිටීඑන් | |
| | | 2019.05.08 | සියත නාලිකාව, මහජනතාව දැනුවත් කිරීම | සියත | |
| | | 2019.05.15 | සියත නාලිකාව, මහජනතාව දැනුවත් කිරීම | සියත | |
| | | 2019.05.16 | චැනල් සී නාලිකාව, මහජනතාව දැනුවත් | චැනල් සී | |
| | | 2019.05.22 | සියත නාලිකාව, මහජනතාව දැනුවත් කිරීම | සියත | |
| | | 2019.05.29 | සියත නාලිකාව, මහජනතාව දැනුවත් කිරීම | සියත | |
| | | 2019.06.12 | අයිටීඑන් නාලිකාව, මහජනතාව දැනුවත් | අයිටීඑන් | |
| | | 2019.06.19 | සියත නාලිකාව, මහජනතාව දැනුවත් කිරීම | සියත | |
| | | 2019.06.26 | සියත නාලිකාව, මහජනතාව දැනුවත් කිරීම | සියත | |
| | | 2019.07.03 | සියත නාලිකාව, මහජනතාව දැනුවත් කිරීම | සියත | |
| | | 2019.07.10 | සියත නාලිකාව, මහජනතාව දැනුවත් කිරීම | සියත | |
| | | 2019.07.12 | සිරස නාලිකාව, මහජනතාව දැනුවත් කිරීම | සිරස | |
| | | 2019.07.17 | සියත නාලිකාව, මහජනතාව දැනුවත් කිරීම | සියත | |
| | | 2019.07.24 | රබර් පර්යේෂණ මණ්ඩලය කාන්තාවන් දැනුවත් කිරීම | 100 | |
| | | 2019.07.31 | සියත නාලිකාව, මහජනතාව දැනුවත් කිරීම | සියත | |
| | | 2019.08.07 | සියත නාලිකාව, මහජනතාව දැනුවත් කිරීම | සියත | |
| | | 2019.08.21 | සියත නාලිකාව, මහජනතාව දැනුවත් කිරීම | සියත | |
| | | 2019.08.27 | ශ්‍රී එෆ්එම් නාලිකාව, කාන්තාවන් දැනුවත් | ශ්‍රී එෆ්එම් | |
| | | 2019.08.28 | සියත නාලිකාව, මහජනතාව දැනුවත් කිරීම | සියත | |
| | | 2019.09.03 | ශ්‍රී එෆ්එම් නාලිකාව, කාන්තාවන් දැනුවත් | ශ්‍රී එෆ්එම් | |
| | | 2019.09.04 | සියත නාලිකාව, මහජනතාව දැනුවත් කිරීම | සියත | |
| | | 2019.09.06 | ජනමාධ්‍ය අමාත්‍යාංශය රාජ්‍ය නිලධාරීන් දැනුවත් කිරීම | 100 | |
| | | 2019.09.11 | සියත නාලිකාව, මහජනතාව දැනුවත් කිරීම | සියත | |
| | | 2019.09.18 | සියත නාලිකාව, මහජනතාව දැනුවත් කිරීම | සියත | |
| | | 2019.09.24 | පොලිස් විද්‍යාලය, කළුතර පොලිස් නිලධාරීන් දැනුවත් කිරීම | 100 | |
| | | 2019.09.25 | සියත නාලිකාව, මහජනතාව දැනුවත් කිරීම | සියත | |
| | | 2019.10.01 | ශ්‍රී එෆ්එම් නාලිකාව, කාන්තාවන් දැනුවත් | ශ්‍රී එෆ්එම් | |
| | | 2019.10.02 | සියත නාලිකාව, මහජනතාව දැනුවත් | සියත | |
| | | | සමාජ සංවර්ධන සංවිධානය කාන්තාවන් දැනුවත් කිරීම | 100 | |
| | | 2019.10.07 | එස්.ඩී.එස්. ජයසිංහ මධ්‍යමහා විද්‍යාලය පාසැල් ළමුන් දැනුවත් කිරීම | 150 | |
| | | 2019.10.09 | සියත නාලිකාව, මහජනතාව දැනුවත් කිරීම | සියත | |
| | | 2019.10.16 | සියත නාලිකාව, මහජනතාව දැනුවත් කිරීම | සියත | |
| | | 2019.10.23 | සියත නාලිකාව, මහජනතාව දැනුවත් කිරීම | සියත | |
| | | 2019.10.30 | සියත නාලිකාව, මහජනතාව දැනුවත් කිරීම | සියත | |
| | | 2019.11.06 | සියත නාලිකාව, මහජනතාව දැනුවත් කිරීම | සියත | |
| | | 2019.11.13 | සියත නාලිකාව, මහජනතාව දැනුවත් කිරීම | සියත | |
| | | 2019.11.20 | සියත නාලිකාව,මහජනතාව දැනුවත් කිරීම | සියත | |
| | | | ජාතික මානසික සෞඛ්‍ය වෛද්‍ය ආයතනය හෙද නිලධාරීන් දැනුවත් කිරීම | 100 | |
| | | 2019.12.04 | සියත නාලිකාව, මහජනතාව දැනුවත් කිරීම | සියත | |
| | | 2019.12.10 | එස්එල්බීසී, මහජනතාව දැනුවත් කිරීම | එස්එල්බීසී | |

| | | | | | |
|---|---|---|---|---|---|
| | | 2019.12.17 | සියත නාලිකාව, මහජනතාව දැනුවත් කිරීම | සියත | |
| | | 2019.12.18 | සෞඛ්‍ය අමාත්‍යාංශය, කාන්තාවන් දැනුවත් කිරීම | 100 | |
| | | 2019.12.23 | රෙජිස්ට්‍රාර් ජෙනරාල් දෙපාර්තමේන්තුව රාජ්‍ය නිලධාරීන් දැනුවත් කිරීම | 100 | |
| | | 2019.12.24 | සියත නාලිකාව, මහජනතාව දැනුවත් කිරීම | සියත | |
| | | 2019.12.25 | එස්පී ප්‍රාදේශීය කාර්යාලය, නුගේගොඩ පොලිස් නිලධාරීන් දැනුවත් කිරීම | 150 | |
| | | 2019.12.31 | සියත නාලිකාව, මහජනතාව දැනුවත් කිරීම | සියත | |
| 26 | කැකිරාව | 2019.01.12 | මහජන සෞඛ්‍ය පරීක්ෂක කාර්යාලය, කැකිරාව,විවාහපත් යුවලවල් දැනුවත් කිරීම | 150 | 16 |
| | | 2019.01.28 | තරුණ මධ්‍යස්ථානය , කැකිරාව ළමුන් දැනුවත් කිරීම | 250 | |
| | | 2019.02.28 | ලේකම් කාර්යාලය, කැකිරාව මහජනතාව දැනුවත් කිරීම | 80 | |
| | | 2019.03.21 | ආර්ඩීබී බැන්ක්, සිවිල් වැසියන් දැනුවත් | 150 | |
| | | 2019.04.09 | මහජන සෞඛ්‍ය පරීක්ෂණ කාර්යාලය, කැකිරාව - දොස්තරවරුන් හා හෙද නිලධාරීන් දැනුවත් කිරීම | 200 | |
| | | 2019.07.04 | රජරට ප්‍රජා කේන්ද්‍රය පාසල් ළමුන් දැනුවත් කිරීම | 128 | |
| | | 2019.07.08 | මහජන සෞඛ්‍ය පරීක්ෂක කාර්යාලය, කැකිරාව - රාජ්‍ය නිලධාරීන් දැනුවත් කිරීම | 260 | |
| | | 2019.07.10 | තරුණ මධ්‍යස්ථානය, කැකිරාව ළමුන් දැනුවත් කිරීම | 200 | |
| | | 2019.07.26 | වලිසිංහ හරිස්චන්ද්‍ර පාසල, අනුරාධපුර ළමුන් දැනුවත් කිරීම | 700 | |
| | | 2019.08.23 | ප්‍රාදේශීය ලේකම් කාර්යාලය, තිරප්පනේ සිවිල් වැසියන් දැනුවත් කිරීම | 200 | |
| | | 2019.10.22 | පරිවාස දෙපාර්තමේන්තුව, ළමුන් දැනුවත් | 100 | |
| | | 2019.10.15 | ප්‍රාදේශීය ලේකම් කාර්යාලය, ගල්නෑව අධිකරණ නිලධාරීන් දැනුවත් කිරීම | 100 | |
| | | 2019.10.21 | පරිවාස දෙපාර්තමේන්තුව, පාසල් ළමුන් දැනුවත් කිරීම | 100 | |
| | | 2019.10.28 | බස්තිඅන් සිල්වා පාසල, පාසල් ළමුන් දැනුවත් කිරීම | 100 | |
| | | 2019.11.13 | ප්‍රාදේශීය ලේකම් කාර්යාලය, ඉපලෝගම සිවිල් වැසියන් දැනුවත් කිරීම | 100 | |
| | | 2019.09.28 | සිගිරි විලා හෝටලය නීති නිලධාරීන් දැනුවත් කිරීම | 30 | |
| 27 | අවිස්සාවේල්ල | 2019.03.08 | බීඕඅයි, අවිස්සාවේල්ල ඇඟලුම් සේවකයින් දැනුවත් කිරීම | 100 | 04 |
| | | 2019.03.16 | ශ්‍රී ලංකා පදනම් ආයතනය නීති නිලධාරීන් දැනුවත් කිරීම | 150 | |
| | | 2019.06.08 | වැල්ලවත්ත (තොරතුරු පනත) නීති නිලධාරීන් දැනුවත් කිරීම | 100 | |
| | | 2019.09.21 | නීති නිලධාරීන් දැනුවත් කිරීම | 75 | |
| 28 | මන්නාරම | 2019.06.20 | ආශා හෝටලය, මන්නාරම සමාජ සංවිධාන නියෝජිතයින් දැනුවත් | 30 | 03 |
| | | 2019.08.20 | ප්‍රාදේශීය ලේකම් කාර්යාලය, මන්නාරම කාන්තා කමිටු නායකයින් සහ සමාජ සේවකයින් දැනුවත් කිරීම | 40 | |

| | | | | | |
|---|---|---|---|---|---|
| | | 2019.11.21 | පොදු ගොඩනැගිල්ල, මහජනතාව දැනුවත් | 50 | |
| 29 | හෝමාගම | 2019.01.09 | සියත නාලිකාව, මහජනතාව දැනුවත් කිරීම | සියත | 03 |
| | | 2019.01.16 ,17,18 | රේණුකා හෝටලය, කොළඹ 03 රාජ්‍ය නිලධාරීන් දැනුවත් කිරීම | 40 | |
| | | 2019.08.23 | ගෝල්ෆේස් හෝටලය, කොළඹ නීති නිලධාරීන් දැනුවත් කිරීම | 50 | |
| 30 | මහව | 2019.10.18 | වාරිමාර්ග දෙපාර්තමේන්තුව, ගල්ගමුව රාජ්‍ය නිලධාරීන් දැනුවත් කිරීම | 100 | 01 |
| 31 | හොරණ | 2019.01.29 | යුනුවෙල් ඇඟලුම් කර්මාන්තශාලාව, පොකුණුවිට - සේවකයින් දැනුවත් කිරීම | 100 | 03 |
| | | 2019.02.25 | ප්‍රාදේශීය ලේකම් කාර්යාල, ඉංගිරිය රාජ්‍ය නිලධාරීන් දැනුවත් කිරීම | 50 | |
| | | 2019.03.27 | යුනුවෙල් ඇඟලුම් කර්මාන්තශාලාව, පොකුණුවිට - සේවකයින් දැනුවත් කිරීම | 100 | |
| 32 | ගාල්ල | 2019.09.11 | බන්ධනාගාරය, බූස්ස බන්ධනාගාර රැඳවියන් දැනුවත් කිරීම | 13 | 04 |
| | | 2019.09.14 | බන්ධනාගාරය, ගාල්ල බන්ධනාගාර රැඳවියන් දැනුවත් කිරීම | 41 | |
| | | 2019.09.06 | පූහුණු මධ්‍යස්ථානය, වක්වැල්ල | 60 | |
| | | 2019.10.16 | ගාල්ල ලයිට් හවුස් හොටෙල් | 14 | |
| 33 | වැලිමඩ | 2019.03.01 | පේරවෙල | 25 | 01 |
| 34 | බද්දේගම | 2019.02.12 | ප්‍රාදේශීය ලේකම් කාර්යාලය, බද්දේගම සංවර්ධන නිලධාරීන් දැනුවත් කිරීම | 50 | 07 |
| | | 2019.03.12 | ප්‍රාදේශීය ලේකම් කාර්යාලය, බද්දේගම සංවර්ධන නිලධාරීන් දැනුවත් කිරීම | 150 | |
| | | 2019.05.15 | ප්‍රාදේශීය ලේකම් කාර්යාලය, බද්දේගම සංවර්ධන නිලධාරීන් දැනුවත් කිරීම | 50 | |
| | | 2019.05.25 | සනායා හෝටලය, මාතර සංවර්ධන නිලධාරීන් දැනුවත් කිරීම | 50 | |
| | | 2019.09.17 | ප්‍රාදේශීය ලේකම් කාර්යාලය, බද්දේගම සංවර්ධන නිලධාරීන් දැනුවත් කිරීම | 50 | |
| | | 2019.10.28 | ඉසිපතන විද්‍යාලය, මහගොඩකන්ද ප්‍රජාපාදක විශෝධන දෙපාර්තමේන්තු නිලධාරීන් දැනුවත් කිරීම | 50 | |
| | | 2019.10.12 | ඒටීඑම් වැඩසටහන, හම්බන්තොට නීති නිලධාරීන් දැනුවත් කිරීම | 50 | |
| 35 | මල්ලාහම | 2019.08.25 | මල්ලාහම් මහා විද්‍යාලය මහජනතාව දැනුවත් කිරීම | 18 | 02 |
| | | 2019.09.10 | දොරෙයිප්පා ක්‍රීඩා පිටිය, යාපනය මහජනතාව දැනුවත් කිරීම | 28 | |
| 36 | මාතලේ | 2019.06.01 | සංඝමිත්ත මහා විද්‍යාලය රාජ්‍ය නිලධාරීන් හා මහජනතාව දැනුවත් කිරීම | 100 | 03 |
| | | 2019.06.08 | කයිකාවල මහා විද්‍යාලය රාජ්‍ය නිලධාරීන් හා මහජනතාව දැනුවත් කිරීම | 100 | |
| | | 2019.06.30 | මෙතිහක්ක මහා විද්‍යාලය රාජ්‍ය නිලධාරීන් හා මහජනතාව දැනුවත් කිරීම | 100 | |
| 37 | බත්තරමුල්ල | 2019.07.29 | මිලිටරි පොලිස් නිලධාරීන් | 37 | 02 |
| | | 2019.09.10 | ශ්‍රී ලංකා පදනම් ආයතනය මහජනතාව දැනුවත් කිරීම | 10 | |
| 38 | මොනරාගල | 2019.08.03 | පුස්තකාල ශ්‍රවණාගාරය, මොනරාගල වැඩිහිටියන් දැනුවත් කිරීම | 150 | 03 |
| | | 2019.09.17 | කැපිටල් රිසෝට්, මොනරාගල | 350 | |

| | | | | | |
|---|---|---|---|---|---|
| | | | මහජනතාව දැනුවත් කිරීම | | |
| | | 2019.12.03 | ප්‍රාදේශීය ලේකම් කාර්යාලය, බිබිල<br>මහජනතාව දැනුවත් කිරීම | 80 | |
| 39 | බදුල්ල | 2019.06.28 | ප්‍රාදේශීය ලේකම් කාර්යාලය, බදුල්ල<br>පොලිස් නිලධාරීන් දැනුවත් කිරීම | 50 | 07 |
| 40 | යාපනය | 2019.06.18 | දිස්ත්‍රික් ලේකම් කාර්යාලය<br>සේවකයින් දැනුවත් කිරීම | 70 | |
| | | 2019.07.11 | ඒටීඅයි, යාපනය - ළමුන් දැනුවත් කිරීම | 100 | |
| | | 2019.08.24 | විලාගමම් උතුර<br>මහජනතාව දැනුවත් කිරීම | 150 | |
| | | 2019.09.11 | දිස්ත්‍රික් ලේකම් කාර්යාලය<br>කාර්යය මණ්ඩලය දැනුවත් කිරීම | 70 | |
| | | 2019.09.19 | කලාප ලේකම් කාර්යාලය<br>වැඩිහිටියන් දැනුවත් කිරීම | 150 | |
| | | 2019.10.12 | ඩෑන් ටීවී වැඩසටහන<br>මහජනතාව දැනුවත් කිරීම | ඩෑන් ටීවී | |
| | | 2019.11.18 | වීටීඒ, ළමුන් දැනුවත් කිරීම | 200 | |
| 41 | කුරුණෑගල | 2019.03.09 | සෙලීන් ඇඟලුම් කර්මාන්තශාලාව,<br>බොයගානෙ - කාන්තාවන් දැනුවත් කිරීම | 50 | 02 |
| | | 2019.09.12 | බන්ධනාගාරය, කෑගල්ල<br>බන්ධනාගාර රැඳවියන් දැනුවත් කිරීම | 50 | |
| 42 | මහනුවර | 2019.01.25 | බන්ධනාගාරය, දුම්බර<br>බන්ධනාගාර රැඳවියන් දැනුවත් කිරීම | 30 | 11 |
| | | 2019.03.13 | බන්ධනාගාරය, දුම්බර<br>බන්ධනාගාර රැඳවියන් දැනුවත් කිරීම | 100 | |
| | | 2019.03.21 | බන්ධනාගාරය, දුම්බර<br>බන්ධනාගාර රැඳවියන් දැනුවත් කිරීම | 100 | |
| | | 2019.04.26 | ප්‍රජා පාදක විශෝධන දෙපාර්තමේන්තුව<br>වරදකරුවන් දැනුවත් කිරීම | 25 | |
| | | 2019.05.24 | ප්‍රජා පාදක විශෝධන දෙපාර්තමේන්තුව<br>වරදකරුවන් දැනුවත් කිරීම | 35 | |
| | | 2019.07.09 | බන්ධනාගාරය, දුම්බර<br>බන්ධනාගාර රැඳවියන් දැනුවත් කිරීම | 100 | |
| | | 2019.09.13 | ගොල්ඩන් ක්‍රවුන් හොටෙල්<br>නීති නිලධාරීන් දැනුවත් කිරීම | 100 | |
| | | 2019.09.14 | ගොල්ඩන් ක්‍රවුන් හොටෙල්<br>නීති නිලධාරීන් දැනුවත් කිරීම | 100 | |
| | | 2019.09.03 | එර්ල්ස් රෙජන්ට් හොටෙල්<br>නීති නිලධාරීන් දැනුවත් කිරීම | 100 | |
| | | 2019.11.11 | නීති ආධාර කොමිෂන් සභාව, මහනුවර<br>ආධුනික නීතිඥවරුවන් පුහුණු කිරීම | 20 | |
| | | 2019.11.15 | නීති ආධාර කොමිෂන් සභාව, මහනුවර<br>ආධුනික නීතිඥවරුවන් පුහුණු කිරීම | 20 | |
| 43 | බලපිටිය | 2019.08.07 | කලාප ලේකම් කාර්යාලය, බලපිටිය<br>රාජ්‍ය නිලධාරීන් දැනුවත් කිරීම | 100 | 03 |
| | | 2019.09.21 | කලාප ලේකම් කාර්යාලය, අම්බලන්ගොඩ<br>කාන්තාවන් දැනුවත් කිරීම | 100 | |
| | | 2019.03.23 | කලාප ලේකම් කාර්යාලය, අම්බලන්ගොඩ<br>කාන්තාවන් දැනුවත් කිරීම | 100 | |

| | | | | | |
|---|---|---|---|---|---|
| 44 | නුවරඑළිය | 2019.03.20 | දැනුවත් කිරීමේ වැඩසටහන<br>රාජ්‍ය නිලධාරීන් දැනුවත් කිරීම | 50 | 02 |
| | | 2019.06.21 | මහජනතාව දැනුවත් කිරීම | 75 | |
| 45 | කඩුවෙල | 2019.07.19 | මාස් පුද්ගලික ආයතනය<br>සේවකයින් දැනුවත් කිරීම | 63 | 01 |
| 46 | මීගමුව | 2019.01.16 | මට්ටුමගල දේවස්ථානය | 50 | 07 |
| | | 2019.01.28 | ඇඟලුම් කර්මාන්තශාලාව<br>සේවකයින් දැනුවත් කිරීම | 100 | |
| | | 2019.03.05 | මාස් ඇඟලුම් කර්මාන්තශාලාව<br>සේවකයින් දැනුවත් කිරීම | 150 | |
| | | 2019.05.31 | මට්ටුමගල දේවස්ථානය | 50 | |
| | | 2019.12.01 | තම්මිට දේවස්ථානය | 50 | |
| | | 2019.12.02 | මට්ටුමගල දේවස්ථානය | 50 | |
| | | 2019.12.06 | වේල්ලවීදිය දේවස්ථානය | 50 | |
| 47 | බලංගොඩ | 2019.10.24 | රාස්සගල විහාරස්ථානය<br>සිවිල් වැසියන් දැනුවත් කිරීම | 50 | |
| | | 2019.12.21 | ප්‍රාදේශීය ලේකම් කාර්යාලය, බලංගොඩ<br>රාජ්‍ය නිලධාරීන් දැනුවත් කිරීම | 50 | |
| 48 | ඇඹිලිපිටිය | 2019.01.23 | රාජකීය විද්‍යාලය, ඇඹිලිපිටිය<br>පාසල් ළමුන් දැනුවත් කිරීම | 150 | 04 |
| | | 2019.05.09 | නායකත්ව පුහුණු මධ්‍යස්ථානය<br>ක්‍රීඩා ගුරුවරුන් දැනුවත් කිරීම | 120 | |
| | | 2019.05.10 | නායකත්ව පුහුණු මධ්‍යස්ථානය<br>ක්‍රීඩා ගුරුවරුන් දැනුවත් කිරීම | 120 | |
| | | 2019.11.08 | මාස් ඇඟලුම් කර්මාන්තශාලාව<br>සේවකයින් දැනුවත් කිරීම | 1800 | |
| 49 | බන්ඩාරවෙල | 2019.01.24 | හීලඔය ශ්‍රී සුමංගල පාසල<br>පාසල් ළමුන් දැනුවත් කිරීම | 150 | 17 |
| | | 2019.03.08 | බන්ඩාරවෙල දෙමළ මහා විද්‍යාලය<br>පාසල් ළමුන් දැනුවත් කිරීම | 250 | |
| | | 2019.09.10 | ප්‍රාදේශීය ලේකම් කාර්යාලය, හල්දුමුල්ල<br>රාජ්‍ය සේවකයින් දැනුවත් කිරීම | 100 | |
| | | 2019.09.04<br>2019.09.09<br>2019.09.18<br>2019.10.02<br>2019.10.09<br>2019.10.16<br>2019.10.23<br>2019.10.30<br>2019.11.06 | උඟව ග්‍රාමීය ගුවන් විදුලි සේවය,<br>බන්ඩාරවෙල<br>නීති විමන | | |

| | | | | | |
|---|---|---|---|---|---|
| | | 2019.11.13<br>2019.11.20<br>2019.11.27<br>2019.12.04<br>2019.12.18 | | | |

# සංවර්ධන හා කළමනාකරණ අංශය

# 2. සංවර්ධන හා කළමනාකරණ අංශය

## 2.1. නීති ආධාර කොමිෂන් සභාවේ බඳවා ගැනීමේ කාර්යය පටිපාටිය

2019 වර්ෂයේ දී නීති ආධාර කොමිෂන් සභාවේ බඳවා ගැනීමේ කාර්යය පටිපාටිය සඳහා කළමනාකරණ සේවා දෙපාර්තමේන්තුව විසින් අනුමැතිය ලබා දෙන ලදී. ඒ අනුව නීති ආධාර කොමිෂන් සභාව ප්‍රතිව්‍යුහ ගත කිරීමේ වැඩපිළිවෙල ක්‍රියාත්මක කරන ලදී.

## 2.2. නීති ආධාර මධ්‍යස්ථාන ජාලගත කිරීම - (ඊ ඩයරි)

කාර්යක්ෂම හා විධිමත් නීති ආධාර යාන්ත්‍රණයක් පවත්වා ගෙන යාම සඳහා අවශ්‍ය කළමනාකරණ සහ සංවර්ධන කටයුතු ක්‍රියාත්මක කිරීම හා අධීක්ෂණය කිරීම උදෙසා යම් සාධනීය වැඩපිළිවෙලක අවශ්‍යතාවය නීති ආධාර කොමිෂන් සභාව වෙත තදින් දැනී ඇත. ඒ සඳහා ප්‍රාදේශීය මධ්‍යස්ථාන ජාල ගත කිරීම මඟින් සම්බන්ධීකරණය හා අධීක්ෂණ කටයුතු ක්‍රමවත්ව පවත්වාගෙන යාම සිදු කිරීම වඩාත් ඵලදායී හා උචිත ක්‍රියාමාර්ගයක් ලෙස තීරණය කොට මෙම වර්ෂය තුළ දී පවත්වාගෙන යන ලදී.

නීති අංශයේ වැඩකටයුතු අධීක්ෂණය කිරීම මෙමඟින් සිදු කරන ලදී. ව්‍යාපෘති අංශයේ වැඩකටයුතු අධීක්ෂණය කිරීමත්, අධිකරණමය ලිපිගොනු අධීක්ෂණයත් මෙමඟින් අපේක්ෂිතය. මෙම ඊ ඩයරි (E - Diary) වැඩසටහන තවදුරටත් සංවර්ධනය කිරීම සඳහා මොරටුව විශ්ව විද්‍යාලයේ ඉංජිනේරු තාක්ෂණ අංශය සම්බන්ධීකර ගනිමින් කටයුතු කිරීම සිදු කරමින් පවති.

## 2.3 යටිතල පහසුකම්

### 2.3.1 කාර්යාල උපකරණ

ප්‍රාදේශීය මධ්‍යස්ථාන වල යටිතල පහසුකම් වර්ධනය කිරීමට කටයුතු කිරීමේ අභිප්‍රායෙන් නව කාර්යාල උපකරණ සපයා දීමට අවශ්‍ය කටයුතු සිදු කරනු ලැබ ඇත.

| අනු අංකය | වර්ගය | සංඛ්‍යාව | මධ්‍යස්ථානය |
|---|---|---|---|
| 01 | නීති පොත් | | සියලුම මධ්‍යස්ථාන සඳහා |
| 02 | කාර්යාලීය උපකරණ | 11 | බත්තරමුල්ල, වාරියපොල, නුගේගොඩ, පුත්තලම, මාතර, කඩුවෙල, හැටන්, පානදුර, ප්‍රධාන කාර්යාලය, දෙහිඅත්තකණ්ඩිය, අනුරාධපුර |
| 03 | වායුසමීකරණ යන්ත්‍ර | 4 | ප්‍රධාන කාර්යාලය |
| 04 | පරිගනක හා උපාංග | 13 | ප්‍රධාන කාර්යාලය සහ ප්‍රාදේශීය මධ්‍යස්ථාන 10 |
| 05 | ලී බඩු හා උපකරණ | 16 | ගාල්ල, හෙට්ටිපොල, හලාවත, කුලියාපිටිය, දෙහිඅත්තකණ්ඩිය, මීගමුව, ඇඹිලිපිටිය, වලස්මුල්ල, ගලගෙදර, දෙනියාය, හැටන්, මාතර, හිඟුරක්ගොඩ, |

| | | | |
|---|---|---|---|
| | | | මහියංගනය, අනුරාධපුරය, ප්‍රධාන කාර්යාලය |

## 2.3.2 <u>ගොඩනැගිලි ප්‍රතිසංස්කරණය</u>

තිස්සමහාරාම, වලස්මුල්ල, අත්තනගල්ල, මාතර, හෙට්ටිපොල, අවිස්සාවේල්ල, ත්‍රිකුණාමලය, මොණරාගල, බද්දේගම මධ්‍යස්ථාන වල සහ කොළඹ ප්‍රධාන කාර්යාලයේ නාමපුවරුව පිළිසකර කටයුතු සිදු කරන ලදී.

### 2.3.2.1 <u>ගොඩනැගිලි ප්‍රතිසංස්කරණ කටයුතු 2019</u>

| අනු අංකය | ව්‍යාපෘතිය | උපදේශක | අපේක්ෂිත පිරිවැය (රු.) | 2019.12.31 දිනට වියදම |
|---|---|---|---|---|
| 01 | වලස්මුල්ල ප්‍රතිසංස්කරණ කටයුතු | ගොඩනැගිලි දෙපාර්තමේන්තුව | අදියර I - 831,000<br>අදියර II - 867,000 | 1,637,000 |
| 02 | බිබිල ප්‍රතිසංස්කරණ කටයුතු | ගොඩනැගිලි දෙපාර්තමේන්තුව | 228,633 | 228,633 |
| 03 | ගාල්ල ප්‍රතිසංස්කරණ කටයුතු | ගොඩනැගිලි දෙපාර්තමේන්තුව | 1,740,000 | 955,405.40 |
| 04 | අත්තනගල්ල ප්‍රතිසංස්කරණ කටයුතු | ගොඩනැගිලි දෙපාර්තමේන්තුව | 2,611,466 | 2,385,534.32 |
| 05 | පුත්තලම ප්‍රතිසංස්කරණ කටයුතු | දිස්ත්‍රික් කොන්ත්‍රාත්කරුවන් | 303,023.46 | 303,023.46 |
| 06 | ප්‍රධාන කාර්යාල ප්‍රතිසංස්කරණ කටයුතු | ගොඩනැගිලි දෙපාර්තමේන්තුව | 201,110.85 | 201,110.85 |
| 07 | කුරුණෑගල ප්‍රතිසංස්කරණ කටයුතු | ගොඩනැගිලි දෙපාර්තමේන්තුව | 7,162,000 | 4,904,463.04 |
| 08 | කළුතර නව ගොඩනැගිල්ල ඉදිකිරීම | ගොඩනැගිලි දෙපාර්තමේන්තුව | ගොඩනැගිලි ඉදිකිරීමේ සැලැස්මට අනුමැතිය ලබා ගැනීමට නගර සභාවට ඉදිරිපත් කර ඇත. ගොඩනැගිලි ඉදිකිරීමේ සැලැස්මට අනුමැතිය ලබා ගැනීමට නගර සභාව විසින් අධිකරණ භූමියේ වර්ෂ පහක් ඇතුලත නව මිනුමක් අනුව සකස් කරන ලද පිඹුරු පතක් ලබා දෙන ලෙස ඉල්ලා ඇත. එය ලබා ගැනීමට අධිකරණ අමාත්‍යාංශය වෙත ඉල්ලීමක් කර ඇත. | |
| 09 | කඩුවෙල නව ගොඩනැගිල්ල ඉදිකිරීම | ගොඩනැගිලි දෙපාර්තමේන්තුව | ගොඩනැගිලි ඉදිකිරීමේ සැලැස්මට අනුමැතිය ලබා ගැනීමට නගර සභාවට ඉදිරිපත් කිරීම සඳහා අධිකරණ භූමියේ වර්ෂ පහක් ඇතුලත නව මිනුමක් අනුව සකස් කරන ලද පිඹුරුපතක් ලබා ගැනීමට අධිකරණ අමාත්‍යාංශය වෙත ඉල්ලීමක් කර ඇත. | |
| 10 | දඹුල්ල නව ගොඩනැගිල්ල ඉදිකිරීම | ගොඩනැගිලි දෙපාර්තමේන්තුව | ගොඩනැගිලි ඉදිකිරීමේ සැලැස්මට අනුමැතිය ලබා ගැනීමට නගර සභාවට ඉදිරිපත් කිරීම සඳහා අධිකරණ භූමියේ වර්ෂ පහක් ඇතුලත නව මිනුමක් අනුව සකස් කරන ලද පිඹුරු පතක් ලබා ගැනීමට අධිකරණ අමාත්‍යාංශය වෙත ඉල්ලීමක් කර ඇත. | |

## 2.4 නව නීති ආධාර මධ්‍යස්ථාන ආරම්භ කිරීම

වර්ෂ 2019 ජනවාරි මස දී 21 වන නීති ආධාර මධ්‍යස්ථානය වශයෙන් හෙට්ටිපොල නීති ආධාර මධ්‍යස්ථානය ආරම්භ කරන ලදී.



## 2.5 ප්‍රාදේශීය මධ්‍යස්ථාන නිරීක්ෂණය

2019 වර්ෂයේ දී ප්‍රාදේශීය මධ්‍යස්ථාන නිරීක්ෂණ කටයුතු සිදු කරන ලදී. අප සතුව ඇති සීමිත ප්‍රවාහන පහසුකම් හමුවේ මෙම කටයුත්ත ඉතා අසිරුවෙන් සිදු කරන නමුත් පහත සඳහන් ප්‍රාදේශීය කාර්යාල නිරීක්ෂණ කටයුතු අප විසින් සිදු කර ඇත.

| අනු අංකය | මධ්‍යස්ථානය | නිරීක්ෂණය කළ දිනය |
|---|---|---|
| 01 | පුත්තලම | 2019.05.30 |
| 02 | මාරවිල | 2019.05.30 |
| 03 | හලාවත | 2019.05.30 |
| 04 | පොළොන්නරුව | 2019.05.09 |
| 05 | මහිංගනය | 2019.02.17 |
| 06 | දෙහිඅත්තකණ්ඩිය | 2019.02.17 |
| 07 | බිබිල | 2019.02.18 |
| 08 | මොනරාගල | 2019.02.18 |
| 09 | වලස්මුල්ල | 2019.02.18 |
| 10 | ඇඹිලිපිටිය | 2019.02.18 |

## 2.6. කාර්ය මණ්ඩල පුහුණු කිරීම්.

දේශීය පුහුණු කිරීම් පමණක් මෙම වසර තුළ දී සිදු කර ඇත.

U.S.Aid අනුග්‍රහයෙන් පළාත් මට්ටමින් නීති නිලධාරීන් පුහුණු කිරීමේ කටයුතු සිදු කරන ලදී. ඒ අනුව උතුරු පළාත, උතුරු මැද පළාත හා නැගෙනහිර පළාතේ ප්‍රාදේශීය කාර්යාල වල නීති නිලධාරීන් හබරන දීත්, වයඹ මධ්‍යම සහ ඌව පළාතේ පිහිටි ප්‍රාදේශීය කාර්යල වල නීති නිලධාරීන් මහනුවර දීත් දකුණු සහ සබරගමු පළාත් වල පිහිටි ප්‍රාදේශීය කාර්යාල වල නීති නිලධාරීන් හම්බන්තොට දීත් බස්නාහිර පළාතේ පිහිටි ප්‍රාදේශීය කාර්යල වල නීති නිලධාරීන් කොළඹ දීත් වැඩසටහන් සිදු කරන ලදී. ඒ අනුව පුහුණු කිරීමේ වැඩසටහන් 04 ක් 2019 වර්ෂයේ දී පවත්වන්නට යෙදුනු අතර නීති නිලධාරීන් 123 නකු පුහුණු කිරීමේ කටයුතු සිදු කරන ලදී.

## 2.7. නව බඳවා ගැනීම්.

2019 වර්ෂය තුළ නීති ආධාර කොමිෂන් සභාව විසින් සිදු කරනු ලැබූ නව බඳවා ගැනීම් පහත පරිදි වේ.

| අනු අංකය | තනතුර | නිලධාරීන් සංඛ්‍යාව |
|---|---|---|
| 01 | නීති නිලධාරී | 04 |
| 02 | කළමනාකරණ සහකාර | 01 |
| 03 | කාර්යාල කාර්යය සහායක | 04 |

| | |
|---|---|
| එකතුව | 09 |

# ගිණුම් අංශය

## ගිණුම් අංශය

# 3. මූල්‍ය ප්‍රකාශනය - 2019

## 3.1 2019 දෙසැම්බර් 31 දිනට මූල්‍ය තත්ත්ව ප්‍රකාශනය

| විස්තරය | සටහන් | 2018.12.31 දිනට (රු) | 2019.12.31 දිනට (රු) |
|---|---|---|---|
| වත්කම් | | | |
| **ජංගම නොවන වත්තකම්** | | | |
| **ස්ථාවර වත්කම්** | 2 | 36,627,192 | 53,760,133 |
| **ජංගම වත්කම්** | | | |
| **පෙරගෙවුම් සහ ණයගැතියෝ** | 9 | 14,172,924 | 884,357 |
| **ස්ථාරව තැන්පතු** | 10 | 4,403,637 | 5,398,776 |
| **බැංකු ශේෂය** | 10 | 26,372,639 | 16,243,097 |
| මුළු වත්කම | | **81,576,390** | **76,286,362** |
| නියෝජනය කරන හිමිකම් සහ වගකීම් | | | |
| **සමුච්චිත අරමුදල** | 3 | 31,383,715 | 9,192,893 |
| **වියදම් පියවීම** | | 1,555,918 | 4,327,418 |
| **ජංගම නොවන වගකීම** | 5 | 43,432,575 | 57,195,537 |
| **ජංගම වගකීම්** | | | |
| **උපචිත වියදම්** | 4 | 5,204,184 | 5,570,516 |
| සමස්ථ කොටස් හා වගකීම් | | **81,576,391** | **76,286,363** |

## 3.2 ශ්‍රී ලංකා නීති ආධාර කොමිෂන් සභාව - නීති ආධාර අරමුදල

### 3.2.1 2019 දෙසැම්බර් 31 දිනෙන් අවසන් වර්ෂය සඳහා මුදල් ප්‍රවාහ ප්‍රකාශය

| විස්තරය | 2018 (රු) | 2019 (රු) |
|---|---|---|
| වියදම මත ශුද්ධ ආදායම | (13,838,669) | (35,418,539.14) |
| එකතුකල රඳවා ගැනීම් | - | 227,717.60 |
| ක්ෂය වීම් | 6,615,843 | 10,496,940.41 |
| වෙනත් ආදායම් අඩු කළා | - | - |
| බොල්ණය | - | - |
| පාරිතෝෂික ප්‍රතිපාදන | 9,929,381 | 14,589,141.89 |
| පොලී ආදායම් | (399,316) | (1,933,638.87) |
| මෙහෙයුම් කටයුතු වලින් මුදල් ප්‍රවාහය | **2,307,240** | **(12,038,378.11)** |
| | | |
| කාරක ප්‍රාග්ධනයේ ව්‍යාපාරයක් | | |
| ජංගම වත්කම් මත වැඩිවීම හෝ අඩු වීම | 5,778,415 | 13,288,565.46 |
| උපචිත වියදම් වැඩි කිරීම | (2,523,771) | 366,331.35 |
| පාරිතෝෂිත ගෙවීම | (667,018) | (826,180.00) |
| මෙහෙයුම් කටයුතු වලින් ශුද්ධ මුදල් ප්‍රවාහය | **2,587,627** | **12,828,717** |
| | | |
| ආයෝජන ක්‍රියාකාරකම් වලින් මුදල් ප්‍රවාහය | | |
| **ගෘහ භාණ්ඩ මිල දී ගැනීම්** | (1,374,976) | (923,235.74) |
| **කාර්යාල උපකරණ මිල දී ගැනීම** | (1,533,343) | (1,298,743.13) |
| **පරිගණක මිල දී ගැනීම** | (1,896,000) | (3,630,585.10) |
| **පොත් මිල දී ගැනීම** | (43,000) | (19,149.50) |
| **ගොඩනැගිලි සඳහා වැඩිවීම්** | (14,699,837) | (17,798,167.40) |
| **ස්ථාවර තැන්පතු මාරු කිරීම** | (250,000) | (250,000.00) |
| ආයෝජන ක්‍රියාකාරකම් වලින් ශුද්ධ මූල්‍ය ප්‍රවාහය | **(19,797,156)** | **(23,919,880.87)** |
| | | |
| මූල්‍ය ක්‍රියාකාරකම් වලින් මුදල් ප්‍රවාහය | | |
| **ප්‍රාග්ධන දීමනා ලැබීම්** | 18,092,806 | 13,000,000.00 |
| **වර්ෂය තුළ වැඩි වීම් හෝ අඩු වීම් මුදල් සමානකම්** | 3,190,516 | (10,129,542) |
| **වර්ෂ ආරම්භයේ දී මුදල් හෝ මුදල් සමානකම්** | 23,182,121 | 26,372,637) |
| වර්ෂය අවසානයේ දී මුදල් හෝ මුදල් සමානකම් | **26,372,637** | **16,243,095** |
| | | |

### 3.2.2 2019 දෙසැම්බර් 31 වන දිනට ස්කන්ධය වෙනස් වීමේ ප්‍රකාශය

| විස්තරය | 2018 (රු) | 2019 (රු) |
|---|---|---|
| නැවත සඳහන් කළ ශේෂය ජනවාරි 01 වන දිනට | 30,380,342 | 31,383,715 |
| ඉදිරියට ගෙනා ශේෂය | (3,250,764) | 227,717 |
| ප්‍රාග්ධන ප්‍රදාන | 18,092,806 | 13,000,000 |
| වර්ෂය තුළ අතිරික්ත වියදම | (13,838,669) | (35,418,539) |
| දෙසැම්බර් 31 දිනට ශේෂය | 31,383,715 | 9,192,893 |

### 3.2.3 2019 දෙසැම්බර් 31 දිනෙන් අවසන් වර්ෂය සඳහා සමස්ථ ආදායම් ප්‍රකාශනය

| විස්තරය | සටහන් | 2018.12.31 දිනට (රු) | 2019.12.31 දිනට (රු) |
|---|---|---|---|
| දීමනා, ලියාපදිංචි ගාස්තු, ආදායම් ලැබීම් යනාදී. | 6 | 205,195,697 | 226,198,895.47 |
| පරිපාලන වියදම් | 7 | 218,960,955 | 261,566,673.61 |
| ක්‍රියාකාරකම් අතිරික්තය හෝ (ඌණතාවය) | | (13,765,257) | (35,367,778) |
| මූල්‍ය වියදම් | 8 | 73,411 | 50,761.00 |
| වර්ෂය සඳහා ශුද්ධ අතිරික්තය හෝ ඌණතාවය | | **(13,838,669)** | **(35,418,539)** |

## 3.2.4 2019 දෙසැම්බර් 31 දිනෙන් අවසන් වර්ෂයේ මූල්‍ය ප්‍රකාශනයේ සටහන්

| විස්තරය | 2018 (රු) | 2019 (රු) |
|---|---|---|
| 2. ස්ථාවර වත්කම් | | |
| **පිරිවැය** | 63,786,442 | 83,823,598 |
| **ශේෂය ඉ.ගෙ.ඒම** | 20,037,157 | 27,629,881 |
| **වර්ෂය තුළ එකතු කිරීම්** | | |
| **වර්ෂය තුළ බැහැර කිරීම්** | **83,823,598** | **111,453,479** |
| ශේෂය ඉ.ගෙ.ගියා | | |
| | | 47,196,406 |
| ක්ෂය කිරීම් සඳහා ප්‍රතිපාදන | 40,580,664 | 10,496,940 |
| **ශේෂය ඉ.ගෙ.ඒම** | 6,615,842 | |
| **වර්ෂය සඳහා ක්ෂය කිරීම** | | |
| **වර්ෂය තුළ බැහැර කිරීම්** | **47,196,406** | **57,693,346** |
| ශේෂය ඉ.ගෙ.ගියා | | |
| | | |
| මුළු පිරිවැය ඉ.ගෙ.ගියා | 83,823,598 | 111,453,479 |
| **ක්ෂය කිරීම් සඳහා ප්‍රතිපාදන ඉ.ගෙ.ගියා** | 47,196,406 | 57,693,346 |
| මුළු පොත් වටිනාකම් | **36,627,192** | **53,760,133** |
| 3. සමුච්චිත අරමුදල | | |
| **ශේෂය ඉ.ගෙ.ඒම** | 30,380,342 | 31,383,715 |
| **ස්කන්ධය සහ ප්‍රාග්ධනය** | 33,747,436 | 50,836,868 |
| **පූර්ව අවුරුදු ගැලපීම්** | - | 227,718 |
| **ආදායම් රඳවා තබා ගැනීම්** | (36,998,200) | (50,836,869) |
| **වර්ෂය තුළ ප්‍රාග්ධන අරමුදල් ලැබීම්** | 18,092,806 | 13,000,000 |
| වර්ෂය තුළ අතිරික්තය හෝ ඌණතාවය | (13,838,669) | (35,418,539) |
| | **31,383,715** | **9,192,893** |

## 3.2.5 2019 දෙසැම්බර් 31 වන දිනෙන් අවසන් වර්ෂයේ මූල්‍ය ප්‍රකාශය සඳහා සටහන්

| විස්තරය | 2018 (රු) | 2019 (රු) |
|---|---|---|
| 4. උපචිත වියදම් | | |
| ගෙවිය යුතු වැටුප් | | 177,998 |
| ගෙවිය යුතු අර්ථ සාධක අරමුදල් | 2,280,846 | 2,697,944 |
| ගෙවිය යුතු සේවක භාරකාර අරමුදල් | 4,467 | - |
| ගෙවිය යුතු විගණන ගාස්තු | 397,171 | 398,646 |
| ගෙවිය යුතු වෙනත් හෝ විවිධ වියදම් | 1,109,971 | 1,094,238 |
| ගෙවිය යුතු වැඩසටහන් | 3,501 | - |
| වාර්ෂික වාර්තා මුද්‍රණය | 350,000 | 197,560 |
| වැටුප් වගකීම් | 929 | - |
| ගෙවිය යුතු ගරු දීමන | 1,053,975 | 1,000,000 |
| ගෙවිය යුතු රක්ෂණ හිමිකම් | 125 | 929 |
| කාර්යය මණ්ඩලය සඳහා ගෙවිය යුතු මුදල | 3,200 | 3,200 |
| | **5,204,184** | **5,570,516** |
| 5. පාරිතෝෂික | | |
| ශේෂය ඉ.ගෙ.ඒම | 30,921,916 | 43,432,575 |
| | 3,248,296 | - |
| වර්ෂය තුළ ප්‍රතිපාදන | 9,929,381 | 14,589,142 |
| වර්ෂය තුළ පාරිතෝෂික ගෙවීම් | 667,018 | 826,180 |
| | **43,432,575** | **57,195,537** |

## 3.2.6 2019 දෙසැම්බර් 31 වන දිනෙන් අවසන් වර්ෂයේ මූල්‍ය ප්‍රකාශය සඳහා සටහන්

| විස්තරය | 2018 (රු) | 2019 (රු) |
|---|---|---|
| 9. පෙරගෙවුම් සහ ණයගැතියෝ | | |
| ගොඩනැගිලි ප්‍රතිසංස්කරණය සඳහා | 13,365,205 | 228,683 |
| අත්තිකාරම් | 12 | 11 |
| සුළු මුදල් | 188,500 | 284,000 |
| තැන්පතු | 432,159 | 170,126 |
| ණයගැතියෝ (ගංවතුර සඳහා) | 12,960 | 183,935 |
| ණයගැතියන්ගේ ගෙවීම් | - | 11,826 |
| ගබඩා කාමර කුලිය ගෙවීම් | - | 5,375 |
| වැඩසටහන් ශේෂය පෙරගෙවීම් | 174,084 | 400 |
| | **14,172,923** | **884,357** |
| 10. මුදල් සහ මුදල් සමානතාවය | | |
| මුදල් ශේෂය | 26,372,639 | 16,243,097 |
| ස්ථාවර තැන්පතු | 4,403,637 | 5,398,776 |
| | **30,776,275** | **21,641,872** |

## 3.2.7 වර්ෂ 2012 සිට 2019 දක්වා නීති ආධාර අරමුදල සඳහා ලැබීම් (පුනරාවර්තන)

| විස්තරය | 2012 (රු) | 2013 (රු) | 2014 (රු) | 2015 (රු) | 2016 (රු) | 2017 (රු) | 2018 (රු) | 2019 (රු) |
|---|---|---|---|---|---|---|---|---|
| පුනරාවර්තන අරමුදල | 75,000,000 | 118,853,241 | 133,000,000 | 160,460,000 | 191,000,000 | 193,925,423 | 198,975,000 | 220,000,000 |
| වෙනත් ප්‍රධාන | 22,425,000 | - | 17,971,913 | 7,490,501 | 7,101,000 | 321,718 | 2,903,214 | 2.409,400 |
| ලියාපදිංචි ගාස්තු | - | - | 1,976,814 | 461,805 | 444,200 | 549,200 | 510,600 | 596,400 |
| ආධුනික නීතිඥ පාඨමාලා ගාස්තු | - | - | 796,832 | 761,000 | 974,000 | 1,163,000 | 878,000 | 798,000 |
| ජනාධිපති අරමුදල | - | - | - | - | - | - | - | 140,500 |
| පරිපූරක නීති අධ්‍යයන පාඨමාලා ගාස්තු | - | - | 615,918 | 258,000 | 270,500 | - | - | - |
| පොලී ආදායම් | - | 392,703 | 195,604 | 170,415 | 185,149 | 316,396 | 405,188 | 750,263 |
| පොත් විකිණීම් | - | - | 730,693 | 72,350 | 24,930 | 105,410 | 4,270 | 200 |
| පුස්තකාල ආදායම් | - | - | 22,661 | 113,789 | 175,803 | 274,172 | 298,655 | 304,033 |
| එකතුව | 97,425,000 | 119,245,944 | 155,310,435 | 169,787,860 | 200,175,582 | 196,655,319 | 205,195,697 | 226,198,895 |

## 3.3 විදම් ප්‍රකාශය - 2012 වර්ෂයේ සිට 2019 වර්ෂය දක්වා

| විස්තරය | 2012 (රු) | 2013 (රු) | 2014 (රු) | 2015 (රු) | 2016 (රු) | 2017 (රු) | 2018 (රු) | 2019 (රු.) |
|---|---|---|---|---|---|---|---|---|
| වැටුප් | 84,932,616 | 99,903,620 | 108,305,620 | 135,919,053 | 149,738,011 | 172,802,472 | 168,489,215 | 200,700,727 |
| නීතිඥ මණ්ඩල ගෙවීම් | 3,331,650 | 3,596,817 | 5,083,073 | 5,691,880 | 5,846,335 | 7,106,874 | 8,359.574 | 6,661,616 |
| කාර්යාලීය වියදම් | | | | | | | | |
| දූරකථන | 2,300,788 | 2,714,415 | 2,872,253 | 2,921,458 | 3,609,480 | 4,266,397 | 4,117,343 | 3,975,290 |
| විදුලි සහ ජලය | 881,164 | 1,009,641 | 1,229,897 | 1,165,682 | 1,311,921 | 1,278,647 | 1,470,149 | 1,528,048 |
| ලිපිද්‍රව්‍ය සහ මුද්‍රණය | 869,015 | 1,428,595 | 1,597,317 | 1,278,621 | 1,825,020 | 1,769,178 | 1,567,468 | 1,676,938 |
| කැපැල් ගාස්තු | 435,598 | 413,430 | 577,501 | 619,199 | 733,509 | 769,296 | 734,728 | 903,914 |
| නඩත්තු සහ අළුත්වැඩියා | 2,217,509 | 1,647,600 | 2,013,396 | 3,061,149 | 11,958,396 | 5,109,879 | 2,686,825 | 3,049,897 |
| කුලී | 699,000 | 1,047,358 | 1,702,000 | 1,183,000 | 1,254,000 | 1,034,000 | 1,820,917 | 1,898,875 |
| බටා සහ ප්‍රවාහන වියදම් | 255,681 | 221,501 | 413,164 | 369,040 | 632,955 | 631,544 | 679,018 | 685,793 |
| විදේශ ගමන් වියදම් | 163,408 | 239,400 | - | - | - | - | - | - |
| වැඩසටහන් වියදම් | 11,517 | 30,634 | 21,508,378 | 9,334,844 | 16,131,178 | 9,756,142 | 6,284,911 | 8,267,711 |
| වාහන සඳහා ඉන්ධන | 269,758 | 522,950 | 405,395 | 186,189 | 147,434 | 197,215 | 278,001 | 369,517 |
| වාහන රක්ෂණය සහ අලුත්වැඩියා | 175,835 | 173,381 | 715,415 | 1,422,334 | 1,271,607 | 1,380,686 | 1,335,222 | 928,069 |
| සේවක මණ්ඩල වෛද්‍ය රක්ෂණය | - | - | - | 1,214,773 | 1,008,500 | 1,008,500 | - | 1,266,811 |
| නීතිඥ ගාස්තු | | | | | | | | |
| ප්‍රචාරණ වියදම් | 11,800 | 23,748 | 12,845 | 56,580 | 216,100 | 89,727 | 474,859 | 69,108 |
| සේවක සුභසාධන | 187,400 | 83,160 | 145,600 | - | - | 34,500 | 117,645 | 95,979 |
| සේවක මණ්ඩල පුහුණු වියදම් | 230,188 | 310,601 | 144,128 | 108,448 | 204,890 | 274,287 | 216,412 | 201,572 |
| වෘත්තීය ගාස්තු | - | 11,000 | 97,500 | 274,744 | 279,444 | 168,119 | 93,267 | 69,000 |
| වරිපනම් ගිණුම | - | 10,820 | - | - | - | 24,663 | - | - |
| පරිවර්තන ගාස්තු ගිණුම | - | 9,153 | 22,296 | 17,652 | 15,501 | 9,538 | 59,665 | 40,100 |
| රැස්වීම් වියදම් | 45,245 | 9,015 | 2,360 | 9,515 | 8,850 | 15,050 | 31,550 | 7,375 |
| පුස්තකාල වියදම් | 880,325 | 480,000 | 529,911 | - | 15,170 | 186,747 | - | 16,150 |
| විවිධ වියදම් | - | - | 3,962 | 33,656 | 38,554 | 58,880 | 79,679 | 186,562 |
| සනීපාරක්ෂක වියදම් | 391,260 | 530,526 | 558,424 | 424,533 | 489,794 | 718,357 | 2,283,232 | 2,966,203 |
| මධ්‍යස්ථා නිරීක්ෂණ සහ විවෘත කිරීම | 361,982 | 117,624 | 44,762 | 101,081 | 143,244 | 200,468 | - | 332,147<br>47,516 |
| වාර්ෂික වාර්තා වියදම් | - | - | 247,500 | 214,925 | 350,000 | - | - | - |
| බැංකු ගාස්තු | 77,701 | 83,838 | 69,085 | 54,260 | 52,500 | 55,570 | 73,411 | 50,761 |
| ප්‍රතිපාදන | | | | | | | | |
| පාරිනෝෂික | 2,374,957 | 2,079,908 | 11,468,979 | 2,926,295 | 4,670,851 | 3,952,310 | 9,929,381 | 14,589,142 |
| ක්ෂය කිරීම් | 3,723,763 | 6,066,342 | 8,225,883 | 8,454,031 | 7,389,590 | 7,092,145 | 6,615,843 | 10,496,940 |
| විගණන ගාස්තු | 304,682 | 99,704 | 80,000 | 100,000 | 100,000 | 125,000 | 200,000 | 500,000 |
| එකතුව | **105,133,841** | **122,864,781** | **168,076,643** | **177,142,941** | **209,442,833** | **220,193,634** | **219,034,366** | **261,617,435** |

## 3.4 2012 සිට 2019 වර්ෂය දක්වා නීති ආධාර අරමුදල සඳහා පුනරාවර්තන ලැබීම් හා වියදම්

| විස්තරය | 2012 (රු) | 2013 (රු) | 2014 (රු) | 2015 (රු) | 2016 (රු) | 2017 (රු) | 2018 (රු) | 2019 (රු) |
|---|---|---|---|---|---|---|---|---|
| ලැබීම් | 97,425,000 | 119,245,944 | 155,310,435 | 169,787,860 | 200,175,582 | 196,655,319 | 204,472,427 | 220,000,000 |
| වියදම් | **105,133,841** | **122,864,781** | **168,076,643** | **177,142,941** | **209,442,833** | **220,193,634** | **219,034,366** | **261,617,435** |

## 3.5 2013 සිට 2018 වර්ෂය දක්වා ප්‍රාග්ධන අරමුදල

| විස්තරය | 2013 (රු) | 2014 (රු) | 2015 (රු) | 2016 (රු) | 2017 (රු) | 2018 (රු) | 2019 (රු) |
|---|---|---|---|---|---|---|---|
| ප්‍රාග්ධන ලැබීම් | 13,800,000 | 24,000,000 | 14,800,000 | 25,000,000 | 11,500,000 | 18,092,806 | 13,000,000 |
| ප්‍රාග්ධන වියදම් | 17,800,000 | 14,900,000 | 11,600,000 | 20,800,000 | 11,800,000 | 15,079,607 | 10,566,858 |



# විගණන වාර්තාව

# ජාතික විගණන කාර්යාලය
# தேசிய கணக்காய்வு அலுவலகம்
# NATIONAL AUDIT OFFICE

මගේ අංකය எனது இல. My No. JPA/B/LAC/01/FA/19/24

ඔබේ අංකය உமது இல. Your No.

දිනය திகதி Date 2020 ජූලි 22 දින

සභාපති ( ගණන්දීමේ නිලධාරි ) ,
ශ්‍රී ලංකා නීති ආධාර කොමිෂන් සභාව

ශ්‍රී ලංකා නීති ආධාර කොමිෂන් සභාවේ 2019 දෙසැම්බර් 31 දිනෙන් අවසන් වර්ෂය සඳහා වූ මූල්‍ය ප්‍රකාශන සහ වෙනත් නෛතික හා නියාමන අවශ්‍යතා පිළිබඳව 2018 අංක 19 දරන ජාතික විගණන පනතේ 12 වන වගන්තිය ප්‍රකාරව විගණකාධිපති වාර්තාව

---

යථොක්ත වාර්තාව මේ සමඟ එවා ඇත.

LEGAL AID COMMISSION OF SRI LANKA
Received
27 JUL 2020
0673
COLOMBO - 12

ඩබ්ලිව්.පී.සී. වික්‍රමරත්න
විගණකාධිපති

පිටපත් : 1. ලේකම් , අධිකරණ, මානව හිමිකම් හා නීති ප්‍රතිසංස්කරණ අමාත්‍යාංශය
2. ලේකම්, මුදල් අමාත්‍යාංශය

අංක 306/72, පොල්දූව පාර, බත්තරමුල්ල, ශ්‍රී ලංකාව. இல. 306/72, பொல்துவ வீதி, பத்தரமுல்லை, இலங்கை. No. 306/72, Polduwa Road, Battaramulla, Sri Lanka.
+94 11 2 88 70 28 - 34 +94 11 2 88 72 23 ag@auditorgeneral.gov.lk www.auditorgeneral.gov.lk

ජාතික විගණන කාර්යාලය
தேசிய கணக்காய்வு அலுவலகம்
NATIONAL AUDIT OFFICE

මගේ අංකය / எனது இல. / My No. } ජේපීඒ/බී/එල්ඒසී/01/එෆ්ඒ/19/24 ඔබේ අංකය / உமது இல. / Your No. } දිනය / திகதி / Date } 2020 ජූලි-දින

සභාපති ( ගණන්දීමේ නිලධාරි )

ශ්‍රී ලංකා නීති ආධාර කොමිෂන් සභාව

**ශ්‍රී ලංකා නීති ආධාර කොමිෂන් සභාවේ 2019 දෙසැම්බර් 31 දිනෙන් අවසන් වර්ෂය සඳහා වූ මූල්‍ය ප්‍රකාශන සහ වෙනත් නෛතික හා නියාමන අවශ්‍යතා පිළිබඳව 2018 අංක 19 දරන ජාතික විගණන පනතේ 12 වන වගන්තිය ප්‍රකාරව විගණකාධිපති වාර්තාව**

---

## 1. මූල්‍ය ප්‍රකාශන

### 1.1 මතය ව්‍යාවනය

ශ්‍රී ලංකා නීති ආධාර කොමිෂන් සභාවේ 2019 දෙසැම්බර් 31 දිනට මූල්‍ය තත්ත්ව ප්‍රකාශනය සහ එදිනෙන් අවසන් වර්ෂය සඳහා වූ විස්තීර්ණ ආදායම් ප්‍රකාශනය, හිමිකම් වෙනස්වීමේ ප්‍රකාශනය සහ එදිනෙන් අවසන් වර්ෂය සඳහා මුදල් ප්‍රවාහ ප්‍රකාශනය සහ මූල්‍ය ප්‍රකාශන වලට අදාළ සටහන්, සාරාංශගත වැදගත් ගිණුම්කරණ ප්‍රතිපත්තිවලින් සමන්විත 2019 දෙසැම්බර් 31 දිනෙන් අවසන් වර්ෂය සඳහා වූ මූල්‍ය ප්‍රකාශන ශ්‍රී ලංකා ප්‍රජාතාන්ත්‍රික සමාජවාදී ජනරජයේ ආණ්ඩුක්‍රම ව්‍යවස්ථාවේ 154(1) ව්‍යවස්ථාව සමඟ සංයෝජිතව කියවිය යුතු 2018 අංක 19 දරන ජාතික විගණන පනතේ සහ 1971 අංක 38 දරන මුදල් පනතේ විධිවිධාන ප්‍රකාර මාගේ විධානය යටතේ විගණනය කරන ලදී. ආණ්ඩුක්‍රම ව්‍යවස්ථාවේ 154 (6) ව්‍යවස්ථාව ප්‍රකාරව මාගේ වාර්තාව යථා කාලයේදී පාර්ලිමේන්තුවේ සභාගත කරනු ලැබේ.

කොමිෂන් සභාවේ මූල්‍ය ප්‍රකාශන පිළිබඳව මම මතයක් ප්‍රකාශ නොකරමි. මතය ව්‍යාවනය සඳහා පදනම කොටසේ සාකච්ඡා කර ඇති කරුණුවල වැදගත්කම හේතුවෙන් මෙම මූල්‍ය ප්‍රකාශන සම්බන්ධයෙන් විගණන මතයක් සඳහා පදනමක් සැපයීමට ප්‍රමාණවත් හා උචිත විගණන සාක්ෂි ලබා ගැනීමට මා හට නොහැකි විය.

අංක 306/72, පොල්දූව පාර, බත්තරමුල්ල, ශ්‍රී ලංකාව. இல. 306/72, பொல்துவ வீதி, பத்தரமுல்லை, இலங்கை. No. 306/72, Polduwa Road, Battaramulla, Sri Lanka.
+94 11 2 88 70 28 - 34 +94 11 2 88 72 23 ag@auditorgeneral.gov.lk www.auditorgeneral.gov.lk

**1.2 මතය ව්‍යාවනය සඳහා පදනම**

(අ) ඉකුත් වර්ෂයෙන් ඉදිරියට ගෙනවිත් තිබුණු රු.33,747,436 ක් වූ හිමිකම් ප්‍රාග්ධන ශේෂය සහ රු.36,998,200 ක් වූ රඳවාගත් ඉපයීම් ශේෂයන් වල නිවැරදිතාවය සනාථ කර ගැනීම සඳහා අවශ්‍ය විස්තර ඉකුත් වර්ෂයේ දී මෙන්ම සමාලෝචිත වර්ෂයේ දී ද විගණනයට ඉදිරිපත් නොකෙරුණි.

(ආ) ආයතනයේ ස්කන්ධ ශේෂය යටතේ මූල්‍ය තත්ත්ව ප්‍රකාශනයේ ඉකුත් වර්ෂයට අදාල ශේෂය රු.31,383,715 ක් ලෙස ද ඊට අනුරූපී සමාලෝචිත වර්ෂයේ දෙසැම්බර් 31 දිනට ශේෂය රු.9,192,893 ක් ලෙස ද මූල්‍ය ප්‍රකාශනවල දක්වා තිබුණි. එසේ වුවත්, ඉකුත් වර්ෂයේ ආරම්භක ශේෂයට සමාලෝචිත වර්ෂයේදී සිදු කර තිබුණු රු.36,108,501 ක ගැලපීම් පිළිබඳ විස්තර ඇතුළත් ජර්නල් වවුචර් විගණනයට ඉදිරිපත් නොකෙරුණු අතර එම ගැලපීම් වලට අදාළ සැසඳුම් ප්‍රකාශයක් මඟින් හෝ මූල්‍ය ප්‍රකාශනවල අනාවරණය කර නොතිබුණි.

(ඇ) සමාලෝචිත වර්ෂය අවසානයට පියවා නොතිබූ එහෙත් 2020 වර්ෂයේ පියවා තිබුණු එකතුව රු.102,100 ක් වූ අත්තිකාරම් ශේෂ 04 ක් සමාලෝචිත වර්ෂයේ අත්තිකාරම් පියවීමක් ලෙස දක්වා තිබීම හේතුවෙන් එකී ලැබිය යුතු අත්තිකාරම් ශේෂය මූල්‍ය ප්‍රකාශන වලින් පෙන්නුම් කර නොතිබුණි.

(ඈ) සමාලෝචිත වර්ෂය අවසානයට සභාව සතුව තිබූ එකතුව රු.5,398,776 ක් වූ ස්ථාවර තැන්පත් 12 ක පොලිය සමුච්චිත වෙමින් ඉදිරියට ගෙන ගොස් තිබුණ ද එම තැන්පත් වල විස්තර සහ තැන්පත් පොලිය පිළිබඳ විස්තර ඇතුලත් කරමින් ස්ථාවර තැන්පත් ලේඛණයක් පවත්වාගෙන ගොස් නොතිබුණි.

**1.3 මූල්‍ය ප්‍රකාශන පිළිබඳ කළමනාකරණයේ සහ පාලනය කරන පාර්ශවයන්ගේ වගකීම්**

මෙම මූල්‍ය ප්‍රකාශන ශ්‍රී ලංකා රාජ්‍ය අංශයේ ගිණුම්කරණ ප්‍රමිතිවලට අනුකූලව පිළියෙල කිරීම හා සාධාරණ ලෙස ඉදිරිපත් කිරීම සහ වංචා හෝ වැරදි හේතුවෙන් ඇතිවිය හැකි ප්‍රමාණාත්මක සාවද්‍ය ප්‍රකාශයන්ගෙන් තොරව මූල්‍ය ප්‍රකාශන පිළියෙල කිරීමට හැකිවනු පිණිස අවශ්‍ය වන අභ්‍යන්තර පාලනයන් තීරණය කිරීම කළමනාකරණයේ වගකීම වේ.

- 2018 අංක 19 දරන ජාතික විගණන පනතේ 6 (i) (ඇ) (iv) වගන්තියේ සඳහන් අවශ්‍යතාවය අනුව ඉකුත් වර්ෂයේ මූල්‍ය ප්‍රකාශන වල ඡේද අංක 1.2 (අ) ට අදාලව මා විසින් සිදුකරන ලද නිර්දේශයන් ඉදිරිපත් කරන ලද මූල්‍ය ප්‍රකාශනවල ඇතුළත්ව නොතිබුණි.
  අනුගමනය කරන ලද ක්‍රියාමාර්ග සහ ලබා ගන්නා ලද සාක්ෂි මත හා ප්‍රමාණාත්මක කරුණුවලට සීමා කිරීම තුල, පහත සඳහන් ප්‍රකාශ කිරීමට තරම් කිසිවක් මාගේ අවධානයට ලක් නොවීය.

- 2018 අංක 19 දරන ජාතික විගණන පනතේ 12 (ඇ) වගන්තියේ සඳහන් අවශ්‍යතාවය අනුව කොමිෂන් සභාවේ පාලක මණ්ඩලයේ යම් සාමාජිකයෙකුට කොමිෂන් සභාව සම්බන්ධවී යම් ගිවිසුමක් සම්බන්ධයෙන් සෘජුව හෝ අනුයාකාරයකින් සාමාන්‍ය ව්‍යාපාරික තත්වයෙන් බැහැරව සම්බන්ධයක් ඇති බව.
- 2018 අංක 19 දරන ජාතික විගණන පනතේ 12 (ඊ) වගන්තියේ සඳහන් අවශ්‍යතාවය අනුව පහත සඳහන් නිරීක්ෂණ හැර යම් අදාල ලිඛිත නීතියකට හෝ කොමිෂන් සභාවේ පාලක මණ්ඩලය විසින් නිකුත් කරන ලද වෙනත් පොදු හෝ විශේෂ විධානවලට අනුකූල නොවන ලෙස ක්‍රියා කර ඇති බව.

| නීතිරීති රෙගුලාසි හා විධිවිධාන වලට යොමුව | විස්තරය |
|---|---|
| (අ) ශ්‍රී ලංකා ප්‍රජාතාන්ත්‍රික සමාජවාදී ජනරජයේ මුදල් රෙගුලාසි 371(2) | අවස්ථා 09 ක දී ලබා දී තිබූ රු.173,569 ක් වූ අත්තිකාරම් මුදල් පියවීම දින 07 සිට දින 53 දක්වා කාල පරාසයක් ප්‍රමාද කර තිබුණි. |
| (ආ) 2003 ජුනි 02 දිනැති අංක පීඊඩී/12 දරන රාජ්‍ය ව්‍යාපාර චක්‍රලේඛයේ 9.12 වගන්තිය | චක්‍රලේඛ විධිවිධානයන්ගෙන් බැහැරව කොමිෂන් සභාවේ සේවකයන් වෙනුවෙන් 2015 වර්ෂයේදී පෞද්ගලික රක්ෂණ ක්‍රමයක් ආරම්භ කර තිබූ අතර සමාලෝචිත වර්ෂය සඳහා සේවකයන් 56 දෙනෙකු වෙනුවෙන් රක්ෂණ දායකයෙන් සියයට 50 ක් වූ රු.1,266,811 ක් පෞද්ගලික රක්ෂණ සමාගමක් වෙත ගෙවා තිබුණි. |
| (ඇ) 2016 දෙසැම්බර් 29 දිනැති අංක 30/2016 දරන රාජ්‍ය පරිපාලන චක්‍රලේඛය | සභාව සතු වාහන 05 ක් සම්බන්ධයෙන් චක්‍රලේඛය ප්‍රකාරව ඉන්ධන පරීක්ෂාව සිදු කර නොතිබුණි. |

- 2018 අංක 19 දරන ජාතික විගණන පනතේ 12 (උ) වගන්තියේ සඳහන් අවශ්‍යතාවය අනුව පහත සඳහන් නිරීක්ෂණය හැර කොමිෂන් සභාවේ බලතල , කර්තව්‍ය සහ කාර්යයන්ට අනුකූල නොවන ලෙස කටයුතු කර ඇති බව

  1987 අංක 27 දරන නීති ආධාර කොමිෂන් සභා පනතේ, 4(ඒ) ඡේදයේ සඳහන් නීති ආධාර සැපයීමෙහි ලා වූ යම් අංශයක් සම්බන්ධයෙන් පරියේෂණාත්මක වැඩ සටහන්, නීති ගැටළු මධ්‍යස්ථාන හා ව්‍යාපෘති පිහිටු වීම පාලනය කිරීම, සංවර්ධනය කිරීම හා ඒවාට සහයෝගය දැක්වීම හා ඒ කාර්ය සඳහා වැඩ සටහන් හා ව්‍යාපෘති ඇති කිරීම සංවර්ධනය කිරීම හා ක්‍රියාත්මක කිරීම සඳහා අවශ්‍ය කාර්ය මණ්ඩලය සේවයේ නියුක්ත කිරීම යන ප්‍රධාන බලතල මෙතෙක් ක්‍රියාත්මක කිරීමට අවශ්‍ය ක්‍රියාමාර්ග ගෙන නොතිබුණි.

- 2018 අංක 19 දරන ජාතික විගණන පනතේ 12 (ඌ) වගන්තියේ සඳහන් අවශ්‍යතාවය අනුව පහත සඳහන් නිරීක්ෂණය හැර කොමිෂන් සභාවේ සම්පත් සකසුරුවම් ලෙස, කාර්යක්ෂම ලෙස සහ ඵලදායී ලෙස කාලසීමාවන් තුළ අදාළ නීතිරීති වලට අනුකූලව ප්‍රසම්පාදනය කර භාවිතා කර නොමැති බව.

  කුරුණෑගල මහාධිකරණ සංකීර්ණයේ පවත්වාගෙන යනු ලබන නීති ආධාර මධ්‍යස්ථානය වැඩි දියුණු කිරීම හා අළුත්වැඩියා කිරීමේ කර්මාන්තය රු.6,227,826 ක වැඩ ඇස්තමේන්තුවකට ගොඩනැගිලි දෙපාර්තමේන්තුවට භාර දී තිබුණි. ඇස්තමේන්තු මුදලින් සියයට 50 ක් වූ රු.3,113,913 ක අත්තිකාරම් මුදලක් 2016 දෙසැම්බර් මාසයේ දී ගෙවා තිබුණි. ගිවිසුම් ප්‍රකාරව 2019 පෙබරවාරි 20 දිනට වැඩ නිම කල යුතුව තිබුණි. පළමු සැලසුම සංශෝධනය කර දෙවනුව සිදු කර තිබූ සැලසුමට අනුව ඉදිකිරීමේ දී ගොඩනැගිල්ලේ දිග අඩි 10 කින් වැඩි කිරීමට සිදු වීමත් කුරුණෑගල දිසා අධිකරණයේ දොරටුව අවහිර වීමත් නිසා ඉදිකිරීම් තාවකාලිකව නතර කර 2018 නොවැම්බර් 10 දින නැවත වැඩ ආරම්භ කර තිබුණි. මෙහිදී මහාධිකරණ විනිසුරුතුමිය සමඟ සාකච්ඡා කර ශබ්‍යතා අධ්‍යනයක් සිදු කර නිසි පරිදි සැලසුම් සකස් නොකිරීම නිසා ඉදිකිරීම් ප්‍රමාද වී තිබුණි. එසේම 2019 අගෝස්තු 01 දින වන විට ඉදිකිරීම සඳහා අත්තිකාරම් මුදල් ගෙවා වසර 02 මාස 08 ක් ගත වී තිබුණි. මේ නිසා නීති ආධාර මධ්‍යස්ථානය පවත්වාගෙන යාම සඳහා බදු ගිවිසුමක් මත ලබාගත් ගොඩනැගිල්ල වෙනුවෙන් 2018 මැයි 04 සිට 2019 දෙසැම්බර් 31 දක්වා කාල පරිච්ඡේදය සඳහා රු.600,000 ක් ගොඩනැගිලි කුලී ගෙවීමට සිදු වී තිබුණි.

03. වෙනත් විගණන නිරීක්ෂණ

(අ) ආයතනයේ සමස්ථ කාර්ය මණ්ඩලයේ අනුමත නිලධාරීන් සංඛ්‍යාව 360 ක්වූ නමුත් 2019 දෙසැම්බර් 31 දිනට තථ්‍ය කාර්ය මණ්ඩලය 285 ක්වූ හෙයින් සමස්ථ කාර්ය මණ්ඩල පූරප්පාඩු සංඛ්‍යාව 75 ක් විය. මින් තනතුරු 16 ක් ජ්‍යෙෂ්ඨ කලමණාකරණ මට්ටමේ තනතුරු විය.

(ආ) නීති ආධාර කොමිෂන් සභා කාර්යාල පිහිටා තිබෙන බොහොමයක් අධිකරණ බල ප්‍රදේශවල අධිකරණ එකකට වැඩි සංඛ්‍යාවක් ක්‍රියාත්මකව පවතී. නීති ආධාර මධ්‍යස්ථාන 60 ක් අතරින් මධ්‍යස්ථාන 40 කම එක් නීති නිලධාරියෙකු බැගින් පමණක් සේවයේ නිරත වීම සහ ඔවුන් ඇතැම් අවස්ථාවලදී වෙනත් අධිකරණ බල ප්‍රදේශවලට යාමට සිදුව තිබූ බැවින් කාර්යාල කටයුතු හොඳින් පවත්වාගෙන යාම සඳහා තව දුරටත් නීති නිලධාරීන්ගේ සේවා අවශ්‍යතාවයක් පැවතුණි.

(ඇ) කොමිෂන් සභාවේ ප්‍රගති වාර්තාව ප්‍රකාරව නීති ආධාර සැපයීම සඳහා 2018 වර්ෂයෙන් ඉදිරියට ගෙන ආ නඩු සංඛ්‍යාව 32,431 ක් වූ අතර 2019 වර්ෂයේ අළුතින් ගොනු කරන ලද නඩු 13,532 ක් වූයෙන් සමාලෝචිත වර්ෂයේ කටයුතු කිරීමට තිබූ මුළු නඩු සංඛ්‍යාව 45,963 ක් විය. කෙසේ වුවද සමාලෝචිත වර්ෂයේ නඩු 10,641 ක් නිරවුල් කිරීම සඳහා නීතිඥ සහය (නීති ආධාර)ලබා දී තිබූ අතර 2019 දෙසැම්බර් 31 දින වන විටත් තවදුරටත් සේවා සැපයීම සඳහා ඉතිරි නඩු ප්‍රමාණය 35,322 ක් විය.

(ඈ) කොමිෂන් සභාව විසින් ලංකා බැංකුවේ අළුත්කඩේ ශාඛාවේ පවත්වාගෙන යනු ලබන බැංකු ජංගම ගිණුමේ 2019 ජනවාරි සිට දෙසැම්බර් දක්වා මාස 12 හි පැවති ශේෂයෙහි සාමාන්‍ය රු.19,067,226 ක් විය. මෙම කාල පරිච්ඡේදය පුරාම රු. මිලියන 11 ක් 24 ත් අතර මුදලක් කාර්යක්ෂම උපයෝජනයකින් තොරව පැවති අතර මෙම මුදල් ඵලදායී ලෙස ආයෝජනය කිරීමට කටයුතු කර නොතිබුණි.

(ඉ) රාජ්‍ය නීති ආධාර වැඩපිළිවෙල සිවිල් සමාජය තුල වඩා විධිමත් බල ගැන්වීමක් සිදු කිරීමේ අරමුණින් 2016 මාර්තු 30 දින ශ්‍රී ලංකාව සඳහා යෝජිත නීති ආධාර ප්‍රතිපත්තිය නමින් ජාතික ප්‍රතිපත්තිය අමාත්‍ය මණ්ඩලය විසින් අනුමත කර තිබුණුද එය ක්‍රියාත්මක කර නොතිබුණි.

ඩබ්ලිව්.පී.සී වික්‍රමරත්න
විගණකාධිපති

# නීති ආධාර කොමිෂන් සභා ප්‍රාදේශීය මධ්‍යස්ථාන වල දුරකථන නාමාවලිය

| | | | | | | |
|---|---|---|---|---|---|---|
| **1** | මුලස්ථානය | 011-2433618 | | 43 | මහව | 037-2275075 |
| **2** | අක්කරේපත්තු | 067-2279462 | | 44 | මන්නාරම | 023-2222045 |
| **3** | අම්පාර | 063-2223496 | | 45 | මාරවිල | 032-2254443 |
| **4** | අනුරාධපුරය | 025-2224465 | | 46 | මාතලේ | 066-2224828 |
| **5** | අත්තනගල්ල | 033-2297020 | | 47 | මාතර | 041-2233815 |
| **6** | අවිස්සාවේල්ල | 036-2233857 | | 48 | මතුගම | 034-2249262 |
| **7** | බද්දේගම | 091-2292051 | | 49 | මාවනැල්ල | 035-2247272 |
| **8** | බදුල්ල | 055-2225759 | | 50 | මීනුවන්ගොඩ | 011-2297790 |
| **9** | බලංගොඩ | 045-2289099 | | 51 | මොණරාගල | 055-2276891 |
| **10** | බලපිටිය | 091-2255753 | | 52 | මුලතිව් | 021-2290077 |
| **11** | බන්ඩාරවෙල | 057-2224733 | | 53 | මුත්තූර් | 026-2238777 |
| **12** | බත්තරමුල්ල | 011-2877687 | | 54 | නාවලපිටිය | 054-2224227 |
| **13** | මඩකලපුව | 065-2225399 | | 55 | මීගමුව | 031-3321476 |
| **14** | වාවකච්චේරි | 021-2270882 | | 56 | නිකවැරටිය | 037-2260203 |
| **15** | හලාවත | 032-2222175 | | 57 | නුගේගොඩ | 011-2809068 |
| **16** | දඹුල්ල | 066-2284551 | | 58 | නුවරඑළිය | 052-2235260 |
| **17** | දෙයියන්දර | 041-2268077 | | 59 | පානදුර | 038-2244822 |
| **18** | දෙනියාය | 041-2271128 | | 60 | පූගොඩ | 011-2405333 |
| **19** | ඇඹිලිපිටිය | 047-2230299 | | 61 | පේදුරුතුඩුව | 021-2260212 |
| **20** | ගල්ගමුව | 037-2253290 | | 62 | පොල්ගහවෙල | 037-2243039 |
| **21** | ගාල්ල | 091-2226124 | | 63 | පොළොන්නරුව | 027-2226572 |
| **22** | ගම්පහ | 033-2248804 | | 64 | පොතුවිල් | 063-2248485 |
| **23** | හම්බන්තොට | 047-2221092 | | 65 | රත්නපුර | 045-2226899 |
| **24** | හැටන් | 051-2222390 | | 66 | තඹුත්තේගම | 025-2276259 |
| **25** | හිගුරක්ගොඩ | 027-2245521 | | 67 | තංගල්ල | 047-2240122 |
| **26** | හෝමාගම | 011-2748813 | | 68 | තිස්සමහාරාමය | 047-2239611 |
| **27** | හොරණ | 034-2265244 | | 69 | ත්‍රිකුණාමලය | 026-2226328 |
| **28** | යාපනය | 021-2224545 | | 70 | වලච්චේනිය | 065-2258349 |
| **29** | කඩවත | 011-2922440 | | 71 | වව්නියාව | 024-2221863 |
| **30** | කඩුවෙල | 011-2548150 | | 72 | වලස්මුල්ල | 047-2245566 |
| **31** | කල්මුණේ | 067-2223710 | | 73 | වරකපොල | 037-2277075 |
| **32** | කළුතර | 034-2222017 | | 74 | වාරියපොල | 037-268199 |
| **33** | මහනුවර | 081-2388978 | | 75 | වැලිමඩ | 057-2244860 |
| **34** | කන්තලේ | 026-2234521 | | 76 | වැල්ලවාය | 055-2274466 |
| **35** | කැබිතිගොල්ලෑව | 025-2298101 | | 77 | මල්ලාහම් | 021-2059170 |
| **36** | කෑගල්ල | 035-2231790 | | 78 | පුත්තලම | 032-2266636 |
| **37** | කැකිරාව | 025-2263536 | | 79 | බොරැල්ල | 011-2698003 |
| **38** | කිලිනොච්චිය | 021-2285618 | | 80 | දෙහිඅත්තකණ්ඩිය | 027-2250700 |
| 39 | කුලියාපිටිය | 037-2284611 | | 81 | සිඹලාණ්ඩුව | 055-2279250 |
| 40 | කුරුණෑගල | 037-2229641 | | 82 | ගලගෙදර | 081-2061025 |
| 41 | ගල්කිස්ස | 011-2718708 | | 83 | වත්තල | 011-2935907 |
| 42 | මහියංගණය | 055-2258332 | | 84 | හෙට්ටිපොල | 037-2291915 |

# LEGAL AID COMMISSION OF SRI LANKA

Established Under Law No 27 of 1978

No.129, Hulftsdorp Street,
Colombo-12.
Sri Lanka.
Tel/ Fax : +94-11-2433618
E-mail :legalaidcommission1978@gmail.com