වාර්ෂික වාර්තාව

ஆண்டறிக்கை

Annual Report

2020







ශ්‍රී ලංකා නීති ආධාර කොමිෂන් සභාව

இலங்கை சட்ட உதவி ஆணைக்குழு

The Legal Aid Commission of Sri Lanka

වාර්ෂික වාර්තාව

ஆண்டறிக்கை

Annual Report

2020

ශ්‍රී ලංකා නීති ආධාර කොමිෂන් සභාව

இலங்கை சட்ட உதவி ஆணைக்குழு

The Legal Aid Commission of Sri Lanka

1978 ආණ්ඩුක්‍රම ව්‍යවස්ථාවේ 3 වන පරිච්ඡේදය විසින් නීති ආධාර ලබා ගැනීම මූලික අයිතිවාසිකමක් ලෙස හඳුන්වා දී නැතත් ආණ්ඩුක්‍රම ව්‍යවස්ථාවේ **12(1)** හා **13(3)** ව්‍යවස්ථාව මඟින් ඒ පිළිබඳව අවධානයට පාත්‍ර කොට ඇත.

ආණ්ඩුක්‍රම ව්‍යවස්ථාවේ **12(1)** ව්‍යවස්ථාව - නීතිය පසිඳලීම සහ ක්‍රියාත්මක කිරීම ද නීතියේ රැකවරණය ද සර්ව සාධාරණ විය යුත්තේ ය.

ආණ්ඩුක්‍රම ව්‍යවස්ථාවේ **13(3)** ව්‍යවස්ථාව - වරදක් සම්බන්ධයෙන් යම් තැනැත්තකුට විරුද්ධව චෝදනා නගනු ලැබ ඇත්තේ ද ඒ තැනැත්තාට නිසි අධිකරණයක් විසින් පවත්වනු ලබන සාධාරණ නඩු විභාගයකදී පෞද්ගලිකවම හෝ නීතිඥවරයෙකු මඟින් හෝ කරුණු කියා සිටීමට හිමිකම් ඇත්තේය.

තව ද 1990 ශ්‍රේෂ්ඨාධිකරණ රීති 44 රීතිය මඟින් මේ සම්බන්ධයෙන් වැඩිදුරටත් තහවුරු කිරීමක් සිදු කර ඇත.

සභාපතිතුමාගේ පණිවිඩය.



ශ්‍රී ලංකාවාසී මහජනතාවට යුක්තිය ඉටු කිරීමේ ක්‍රියාවලියට අත්පොත් තබා හතලිස් දෙවසරක් සපුරා සිටින ශ්‍රී ලංකා නීති ආධාර කොමිෂන් සභාව තවදුරටත් එහි ගමන්මග පුළුල් කරමින් මහජනතාවට වඩාත් සමීප වෙමින් සිටී. සමාජ, ආර්ථික සහ දේශපාලන ශක්තියෙන් ආන්තීකරණයට ලක් වූ ප්‍රජාවක් බලාත්මක කිරීම සැබවින්ම චිරස්ථායි සමාජ සංවර්ධන ඉලක්ක ජය ගැනීමකි. ඒ ඔස්සේ ශ්‍රී ලාංකීය ජනතාව යුක්තිය ඉදිරියේ බලගැන්වීම සඳහා උපරිම වගකීම දරා ඇත්තෙමු.

දැනුම, බලය සහ ආර්ථික ශක්තියෙන් සීමාකරණයට ලක්ව සිටින සාමාන්‍ය ජනතාව නීතියෙන් බලගැන්වීමට මෙන්ම නීතිය ඔවුන් වෙත සමීප කරමින් නීතය වෙත වඩාත් පහසු ප්‍රවේශයක් ලබා දීම සඳහා නව සංධිස්ථානයකට පැමිණ සිටින අපි 2020 වසරේ දී පැවති කොවිඩ් වසංගත තත්ත්වය හමුවේ වුව ද විශාල කාර්ය භාරයක් සිදු කරමින් නව පියවරක් තැබීමට සමත්ව සිටිමු.

"ශ්‍රී ලාංකිකයින් සියළු දෙනාටම සාධාරණත්වය ඉටු කිරීමට හැකි වන සේ යුක්තිය කරා පහසු ප්‍රවේශයක් ලබා දීමට කටයුතු කිරීම" අපගේ ඒකායන දැක්ම කර ගනිමින් දියත් කරන ලද මෙහෙවර මඟින් යුක්තියේ පිළිසරණ ලබා ගැනීමට නොහැකි වූ ශ්‍රී ලංකාවේ ජනකොටස් සඳහා නීති ආධාර සැපයීම වේගවත් හා පුළුල් කරමින් දිවයින පුරා විසිරුණු ප්‍රාදේශීය මධ්‍යස්ථාන 84 සමඟ එක්ව ජනතාවට නොමිලේ නීතිඥ සහාය ලබා ගැනීමට පැවති දුෂ්කරතාවයන් යම් පමණකින් අවම කිරීමට හැකි වීම 2020 වසර තුළ දී අප ලද ජයග්‍රහණයකි.

රට තුළ වර්ධනය වන විවිධ අපරාධ, කාන්තාවට සහ ළමයාට එරෙහිව සිදුවන හිංසනයන් මෙන්ම සමාජ සහ ආර්ථික රැවටීම් නිසා පීඩාවට පත්වන ජනතාවට අවැසි නීතිමය දැනුම සහ රැකවරණය සැළසීම උදෙසා සමස්ථ සමාජයම නීතිය පිළිබඳ දැනුවත් කිරීම අප මෙහෙවරේ කොටසක් කර ගනිමින් මෙම වසර තුල ද අප විසින් විවිධ ව්‍යාපෘති හැකි පමණකින් ක්‍රියාවට නංවන ලදී. මෙහි දී සඳහන් කළ යුතු සුවිශේෂී සඳහනක් වන්නේ කොවිඩ් 19 වසංගතය හමුවේ රජය විසින් ආදායම් අහිමි වූ රැකියා හෝ ව්‍යාපාර කර ගැනීම අඩා වූ ගෘහමූලික ජනතාවට රු. 5000 ක සහන දීමනාව ලබා දෙන අවස්ථාවේ දී අප විසින් මැදිහත් වී අධිකරණයේ නඩත්තු නඩු වල ඉල්ලුම්කාරියන්ගේ අගතියට පත්වීම පිළිබඳව රජයට කරුණු පහදා දී ගෘහමූලික තත්ත්වය නොමැති වූවත් දිවයිනේ සියළු අධිකරණ වල නඩත්තු නඩු වල ඉල්ලුම්කාරියන් වෙනුවෙන් එකී රු. 5000/- සහන දීමනාව ලබා ගැනීමට අවස්ථාව සලසා දෙන ලදී. එය අභියෝග හමුවේ පීඩාවට පත්ව අධිකරණ කටයුතු ක්‍රියාත්මක කර ගැනීම පවා සුවිශේෂී අභියෝගයක් වූ අවස්ථාවක යුක්තිය ඉල්ලා හඬා වැටී ඇති ජනකොටස් වෙනුවෙන් සහන සැලැස්වීමේ අපගේ මෙහෙවරෙහි ජයග්‍රාහී පියවරක් ලෙස අපි දකිමු.

බහුවිධ ජන සමාජයක් යුක්තිය කරා ගෙන යාමේ දී එල්ලවන අභියෝග සුළුකොට තැකිය නොහැකි ය. එල්ලවන පීඩාවන් දරා ගැනීමට ශක්තිමත් මානව සම්පතකින් සන්නද්ධ වීම හේතුවෙන් ආන්තික ප්‍රජාවන්ට සමාජ සාධාරණත්වය ඇති කිරීම සඳහා වන නීතිමය ප්‍රවේශය මනාව පවත්වාගෙන යාමට මෙම වසරේ දී ද අප සමත් වී සිටිමු.

පෙර වසරවල මෙන්ම මෙම වසරේ දී ද අධිකරණ අමාත්‍යාංශයේ නොමද සහයෝගය සහ පූර්ණ අනුග්‍රහය ශ්‍රී ලංකා නීති ආධාර කොමිෂන් සභාවේ සියළු කටයුතු සඳහා ලැබීම කෘතවේදීව සිහිපත් කරමි. එය නීති ආධාර ක්ෂේත්‍රයේ ප්‍රගමනයට මහෝපකාරී වන්නකි. වසරේ සැලකිය යුතු කාලයක් වසංගත තත්ත්වය හේතුවෙන් නිවසට කොටු වී සිටිමින් වුව ද ආයතනයේ සේවා ප්‍රගතිය වර්ධනය කර ගැනීම සඳහා කාර්ය මණ්ඩලය ඇතුළු සියළු පාර්ශවයන්ගෙන් ලැබුණු සහයෝගය ඉතා ප්‍රසංශනීය බව සතුටින් ප්‍රකාශ කරමි.

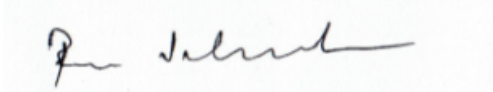

ජනාධිපති නීතිඥ රොහාන් සහබන්දු
සභාපති

පටුන

1.	1978 අංක 27 දරණ නීති ආධාර පනතින් සංස්ථාපිත ශ්‍රී ලංකා නීති ආධාර කොමිෂන් සභාව	1
2.	1978 අංක 27 දරණ නීති ආධාර පනතේ අරමුණු	2
3.	ශ්‍රී ලංකා නීති ආධාර කොමිෂන් සභාවේ සංවිධාන සැලැස්ම	3
4.	ශ්‍රී ලංකා නීති ආධාර කොමිෂන් සභාවේ දැනට පවතින සංවිධාන සැලැස්ම	4
5.	2020.12.31 දිනට නීති ආධාර කොමිෂන් සභාවේ කාර්යය මණ්ඩලය	5
6.	ශ්‍රී ලංකා නීති ආධාර කොමිෂන් සභාවේ සාමාජිකයින්ගේ සංයුතිය	6 - 7
7.	නීති ආධාර මධ්‍යස්ථාන ස්ථාපිත කිරීම	7
8.	ශ්‍රී ලංකා නීති ආධාර කොමිෂන් සභා මධ්‍යස්ථාන ව්‍යාප්තිය	8 - 13
9.	නීති අංශය	14 - 51
10.	පරිපාලන අංශය	52 - 61
11	විගණන වාර්තාව	62 - 71
14.	ශ්‍රී ලංකා නීති ආධාර කොමිෂන් සභාවේ ප්‍රාදේශීය මධ්‍යස්ථ වල දුරකථන නාමාවලිය	72

1978 අංක 27 දරණ නීති ආඥාර පනතින් සංස්ථාපිත

ශ්‍රී ලංකා නීති ආඥාර කොමිෂන් සභාව

1978 අංක 27 දරණ නීති ආඥාර පනතේ ඉතාම වැදගත් සාධනීය ලක්ෂණය වූයේ නීති ආඥාර වැඩපිළිවෙල ක්‍රියාත්මක කිරීම උදෙසා විධිමත් යාන්ත්‍රණයක් සකස් කිරීම තුළින් රට තුළ ක්‍රියාත්මක කල යුතු නීති ආඥාර ලබා දීමේ ප්‍රතිපත්තිමය රාමුවක් සකස් කරලීමයි.

උක්ත අරමුණු වෙනුවෙන් ශ්‍රී ලංකා නීති ආඥාර කොමිෂන් සභාව පිහිටු වීම හා ක්‍රියාකාරිත්වය සැකසීම මෙම පනතේ ප්‍රධානම කර්තව්‍යයි.

දැක්ම :-

ශ්‍රී ලාංකිකයින් සියළු දෙනාටම සාධාරණත්වය ඉටු කිරීමට හැකි වන සේ යුක්තිය කරා පහසු ප්‍රවේශයක් ලබා දීමට කටයුතු කිරීම.

මෙහෙවර :-

දරිද්‍රතාවය නිසා යුක්තියේ පිළිසරණ ලබා ගැනීමට නොහැකි වූ ශ්‍රී ලංකාවේ දුගී ජන කොටස් සඳහා නීති ආඥාර සැපයීමත්, අඩු ආදායම්ලාභී ජනතාවට නොමිලේ නීතිඥ සහාය ලබා දීමත්, සමස්ථ සමාජයම නීතිය පිළිබඳව දැනුවත් කිරීමත්, නව නීති සම්පාදනයේ දී හා නෛතික නීති ප්‍රතිසංස්කරණ වල දී රජයට උපදේශණ කාර්යයේ නිරත වීමත්, ආදී කාර්යයන් හරහා ජනසමාජය යුක්තිය කරා පහසු ප්‍රවේශයකට නිරත කරවීමයි.

1978 අංක 27 දරණ නීති ආඥාර පනතේ අරමුණු

1978 අංක 27 දරණ පනතේ 3 හා 4 වන වගන්තිය.

1. ඕනෑම ආර්ථික මට්ටමක සිටින සහය ලැබිය යුතු ඕනෑම තැනැත්තෙකුට නීති උපදේශනය ලබා දීම.
2. අඩු ආදායම්ලාභී පුද්ගලයින්ගේ අධිකරණයේ පවතින නඩු කටයුතු වෙනුවෙන් නීතිඥවරයින්ගේ සේවය ලබා දීම.
3. හැකි තරම් තැනැත්තන් සංඛ්‍යාවකට නීති ආඥාර ලබා ගැනීමට සැලැස්වීම සඳහා කොමිෂන් සභාවට අවශ්‍ය යැයි සලකන යම් ප්‍රමාණයක් වෙනුවෙන් ප්‍රාදේශීය කාර්යාල පිහිටු වීම.
4. නීති ආඥාර දීමට හැකි වන්නේ කුමන කාරණා හෝ කාරණා වර්ග සම්බන්ධයෙන් ද ඒ කාරණා හෝ ඒ කාරණා වර්ග නිශ්චය කිරීම.
5. නඩු කටයුතු තීරණය කරනු ලැබූ හෝ සමථයට පත් කරනු ලැබූ හෝ අවස්ථාවක දී තිබෙන අරමුදල් පිළිබඳව සැලකිලිමත් වෙමින් සහ සියලුම අදාළ නිර්දේශ සැලකිල්ලට භාජනය කරමින් සහය ලැබූ තැනැත්තන් විසින් ගාස්තු හා වියදම් ගෙවීම සම්බන්ධයෙන් පිළිපැදිය යුතු දල ක්‍රියාමාර්ග නිශ්චය කිරීම.
6. ආණ්ඩුව හා පළාත් පාලන ආයතන ද අධ්‍යාපනික ආයතන හා නීති ආඥාර සැපයීමේ යම් අංශයක් කෙරෙහි සම්බන්ධතාවක් ඇත්තා වූ ප්‍රජා අසල්වැසි වෘත්තීය සාමාජීය හා වෙනත් කණ්ඩායම් ද විමසීම මඟින් නීති ආඥාර යෝජනා ක්‍රමය පුළුල් කිරීමට අවශ්‍ය ක්‍රියා මාර්ග ගැනීම.
7. නීති ආඥාර සම්බන්ධයෙන් පර්යේෂණ කටයුතු ප්‍රවර්ධන කිරීම, පිහිටුවීම, ඒවාට මුදල් සැපයීම හා ඒවා අධීක්ෂණය කිරීම.
8. අවබෝධය ඇති කිරීමේ අභිප්‍රාය ඇතිව
    i. නීති ආඥාර යෝජනා ක්‍රමයක අවශ්‍යතාවය පිළිබඳව හා එය පවත්වාගෙන යාමේ දී හා එයට සහභාගීවීමේ දී ස්වකීය වගකීම් හා යුතුකම් ද කාර්ය භාර්ය ද පිළිබඳව නීති වෘත්තියේ සාමාජිකයන් දැනුවත් කිරීම.
    ii. ශ්‍රී ලංකාවේ පවත්නා නීති යටතේ ස්වකීය අයිතිවාසිකම් බලතල වරප්‍රසාද හා කාර්ය සම්බන්ධයෙන් විශේෂ අවශ්‍යතාවන් ඇති මහජනතාව ද පොදුවේ සමස්ථ ප්‍රජාව ද අරඹයා අධ්‍යාපනික වැඩසටහන් ආරම්භ කොට ක්‍රියාත්මක කිරීම.
9. නීති ආඥාර සැපයීමෙහි ලා වූ සුවිශේෂී අංශයක් හෝ අංශ සම්බන්ධයෙන් පර්යේෂණාත්මක වැඩසටහන් ගැටළු මධ්‍යස්ථාන සහ හෝ ව්‍යාපෘති පිහිටුවීම, සංවර්ධනය කිරීම, ක්‍රියාත්මක කිරීම සඳහා අවශ්‍යය කාර්ය මණ්ඩලය සේවයෙහි නියුක්ත කිරීම.
10. අලුත් වැඩසටහන් හා ව්‍යාපෘති සඳහා මජහනයාගේ යෝජනා ලබා ගැනීම හා ඒ සම්බන්ධයෙන් ඔවුන් දිරිගැන්වීම.
11. නීති ආඥාර ලබා දෙන්නා වූ තැනැත්තන්ගේ අධ්‍යාපනය හා ඔවුන් පුහුණු කිරීම සම්බන්ධයෙන් අධ්‍යාපනික ආයතන හා මණ්ඩල සමග සහයෝගයෙන් කටයුතු කිරීම.
12. නීති ආඥාර ලබා ගැනීමේ හැකියාව පිළිබඳව මහජනයාට තොරතුරු සැපයීම.
13. ශ්‍රී ලංකාවේ හා විදේශ රටවල නීති ප්‍රතිසංස්කරණ නියෝජිත ආයතන වලට හා රජයට කරුණු ඉදිරිපත් කිරීම.

ශ්‍රී ලංකා නීති ආධාර කොමිෂන් සභාව වෙත කළමනාකරණ සේවා දෙපාර්තමේන්තුව විසින් අනුමත කර ඇති සංවිධාන සැලැස්ම

(2016.01.13 සිට)

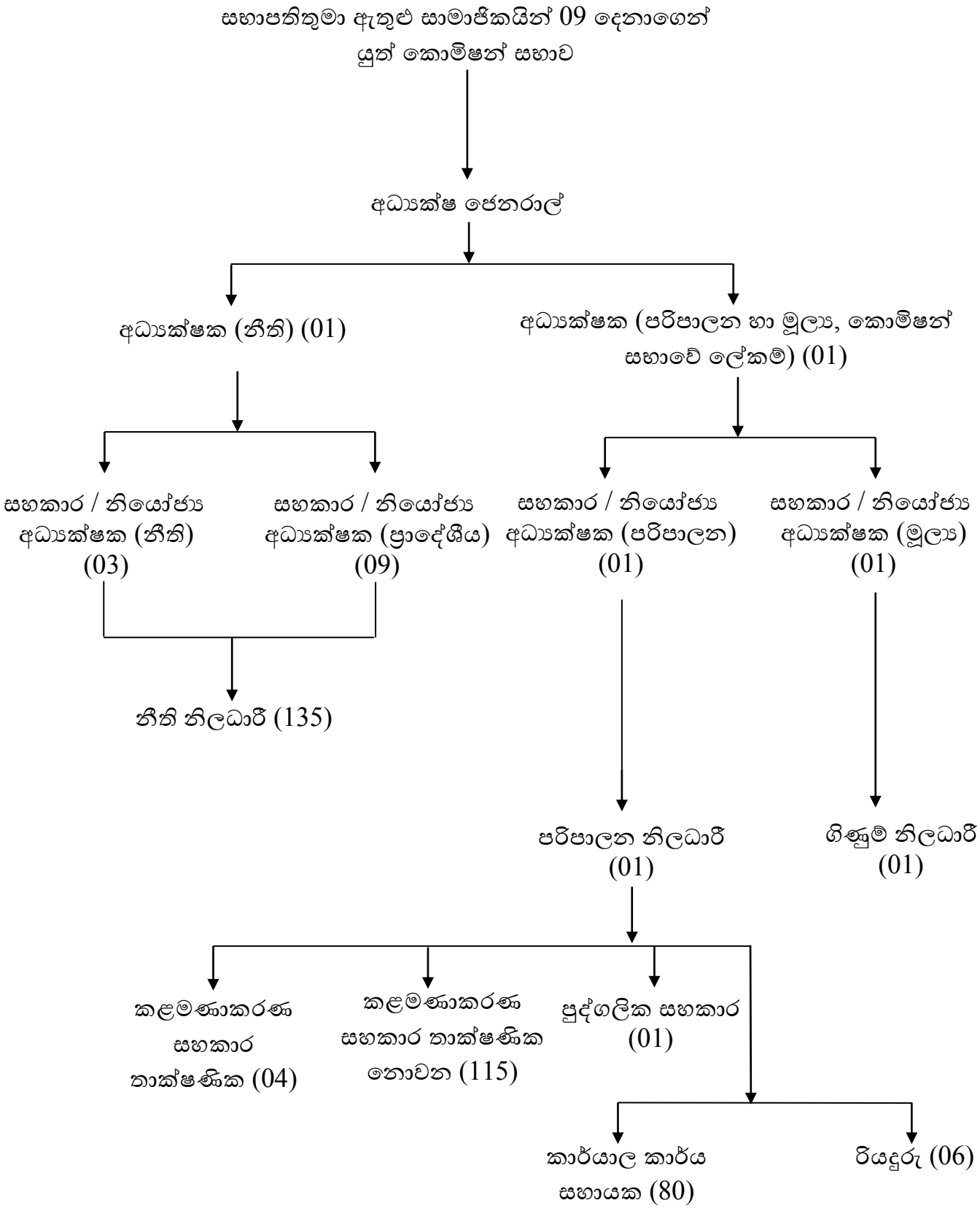

ශ්‍රී ලංකා නීති ආධාර කොමිෂන් සභාවේ දැනට පවතින සංවිධාන සැලැස්ම

(2020.01.01 දින සිට 2020.12.31 දක්වා පැවති)

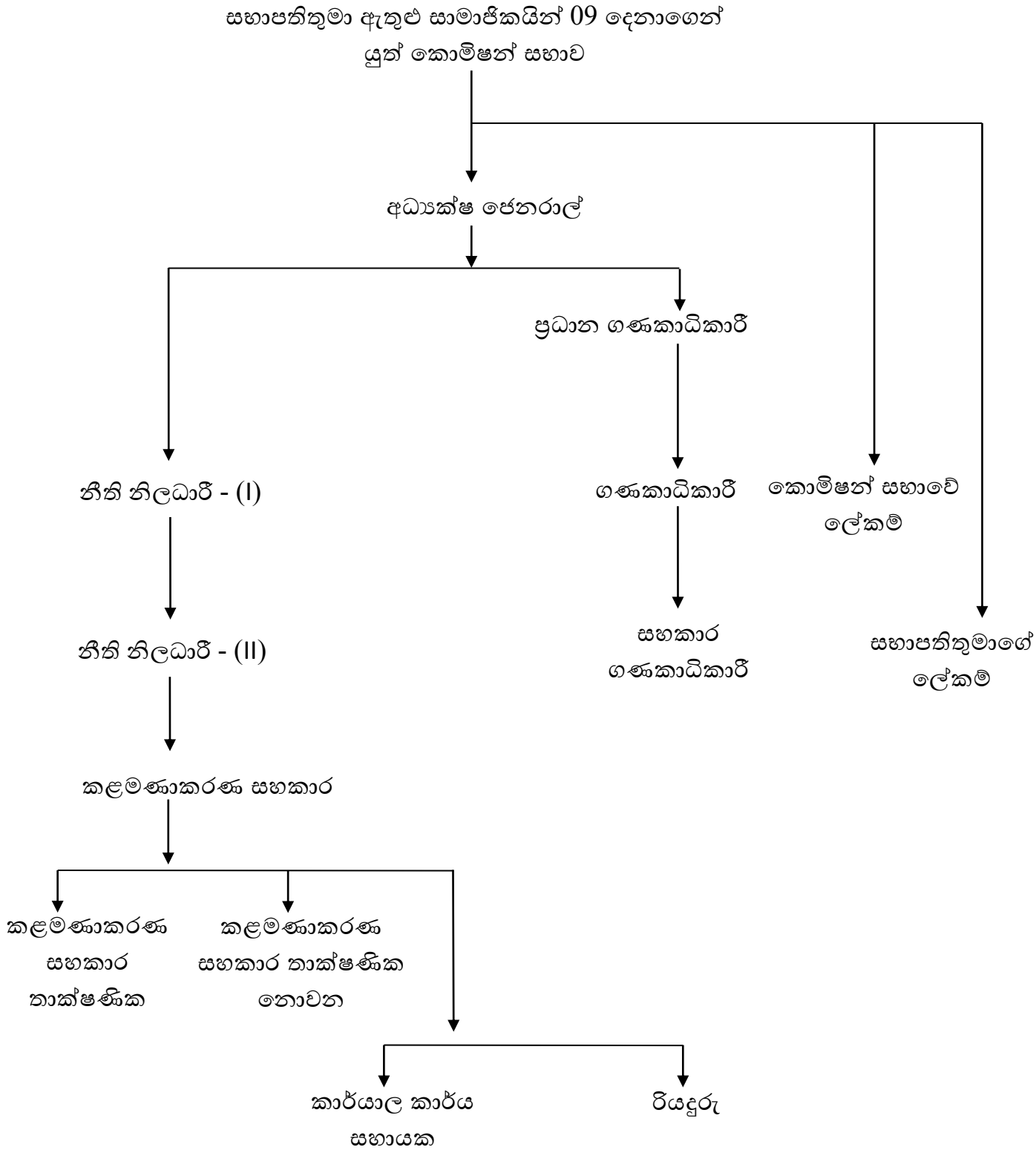

2020.12.31 දිනට නීති ආධාර කොමිෂන් සභාවේ කාර්ය මණ්ඩලය

සේවක කාණ්ඩ මට්ටම	තනතුර	අනුමත තනතුරු සංඛ්‍යාව	දැනට සිටින තනතුරු සංඛ්‍යාව
ජ්‍යෙෂ්ඨ මට්ටම	අධ්‍යක්ෂ ජෙනරාල්	01	01
	උපදේශක	-	01
	අධ්‍යක්ෂක (නීති)	01	-
	අධ්‍යක්ෂක (පරිපාලන හා මූල්‍ය)	01	-
	සහකාර / නියෝජ්‍ය අධ්‍යක්ෂක (නීති)	03	-
	සහකාර / නියෝජ්‍ය අධ්‍යක්ෂක (ප්‍රාදේශීය)	09	-
	සහකාර / නියෝජ්‍ය අධ්‍යක්ෂක (පරිපාලන)	01	-
	සහකාර / නියෝජ්‍ය අධ්‍යක්ෂක (මූල්‍ය)	01	-
	ප්‍රධාන ගණකාධිකාරී	-	01
	කොමිෂන් සභාවේ ලේකම්	-	01
	නීති නිලධාරීන් I සහ II	135	121
ද්විතීය මට්ටම	ගිණුම් නිලධාරී	01	-
	සහකාර ගණකාධිකාරී	-	01
	පරිපාලන නිලධාරී	01	-
	සභාපතිගේ ලේකම්	-	01
තෘතීය මට්ටම	කළමණාකරණ සහකාර (තාක්ෂණ)	04	03
	කළමනාකරණ සහකාර (තාක්ෂණික නොවන)	114	97
	පුද්ගලික සහකාර	01	01
ප්‍රාථමික මට්ටම	රියදුරු	06	02
	කාර්යාල කාර්ය සහයක	80	52
එකතුව		360	281

ශ්‍රී ලංකා නීති ආධාර කොමිෂන් සභාවේ සාමාජිකයින්ගේ සංයුතිය.

කොමිෂන් සභාවේ සභාපති ඇතුළු සාමාජිකයින් (09)

අමාත්‍යවරයා විසින් පත් කරනු ලබන සාමාජිකයින් (03)

නීතිඥ සංගමය විසින් පත් කරනු ලබන සාමාජිකයින් (06)

ශ්‍රී ලංකා නීති ආධාර කොමිෂන් සභා සාමාජිකයින් වර්ෂ 2020



ජනාධිපති නීතිඥ රොහාන් සහබන්දු මහතා (සභාපති)



ජනාධිපති නීතිඥ මනෝහර ද සිල්වා මහතා



ජනාධිපති නීතිඥ උදිත ඉගලහේවා මහතා



ජනාධිපති නීතිඥ පුවිදරන් මහතා



ජ්‍යෙෂ්ඨ නීතිඥ ජේ.එම්.ගුණතිලක මහතා



නීතිඥ ප්‍රියන්ත ගමගේ මහතා



නීතිඥ බිනර ගුණසේකර මහතා (පරිපාලක)



නීතිඥ හිරන්‍යා පෙරේරා මිය (සහකාර ලේකම් - නීති, අධිකරණ අමාත්‍යාංශය)



නීතිඥ සංජය ගමගේ මහතා

ශ්‍රී ලංකා නීති ආධාර කොමිෂන් සභාව අධිකරණ අමාත්‍යවරයා විසින් පත් කරනු ලබන සාමාජිකයින් තිදෙනෙගෙන් ද, ශ්‍රී ලංකා නීතිඥ සංගමය විසින් නම්කරනු ලබන සාමාජිකයින් හය දෙනෙකුගෙන් ද සමන්විත වන අතර ඒ සෑම සාමාජිකයෙකුම තුන් අවුරුදු කාලසීමාවක් සඳහා පත් කරනවා ඇත. සාමාජිකයෙකුගේ සේවා කාලය වූ වසර තුනක කාලය අවසන් වීමෙන් පසු වුවද නැවත සාමාජිකයකු වශයෙන් පත් කරනු ලැබීමේ හැකියාව ඇත. එසේම ගරු අග්‍රවිනිශ්චකාරතුමාගේ සභාපතීත්වයෙන් යුත් නීති ආධාර උපදේශක මණ්ඩලයකින් කොමිෂන් සභාවේ කටයුතු අධීක්ෂණය කෙරේ. එම උපදේශක මණ්ඩලය සාමාජිකයින් 30 ගෙන් සමන්විත වේ. ශ්‍රී ලංකා නීති ආධාර කොමිෂන් සභාවේ සාමාජිකයින් 09 ත්, ශ්‍රී ලංකා නීතිඥ සංගමය විසින් නම් කරනු ලබන සාමාජිකයින් තිදෙනෙකුත්, අග්‍රවිනිශ්චකාරවරයා විසින් නම් කරනු ලබන අධිකරණ නියෝජනය කිරීම සඳහා සාමාජිකයින් 06 කුත්, අධිකරණ අමාත්‍යවරයා විසින් පත් කරනු ලබන ආණ්ඩුව, පළාත්පාළන ආයතන, අධ්‍යාපනික ආයතන හා නීති ආධාර සැපයීමේ අංශ කෙරෙහි සම්බන්ධතාවයක් ඇත්තාවූ ප්‍රජා, අසල්වැසි, වෘත්තීය, සාමාජීය හා වෙනත් කණ්ඩායම් නියෝජනය කිරීමට නම් කරන සාමාජිකයින් 12 කුත් ඇතුලත්ව මෙම උපදේශක මණ්ඩලය සමන්විත වනවා ඇත.

<u>නීති ආධාර මධ්‍යස්ථාන ස්ථාපිත කිරීම.</u>

ශ්‍රී ලංකා නීති ආධාර කොමිෂන් සභාවට 2020 වර්ෂය වන විට වසර 42 ක් සපිරේ. මෙම වසර 42 ක කාලය තුළ කොමිෂන් සභාවේ අපේක්ෂිත අරමුණු හා පරමාර්ථ සාක්ෂාත් කර ගැනීමේ ලා කොළඹට සීමා නොවී කොළඹ කේන්ද්‍ර කර ගත් ප්‍රාදේශීය කාර්යාල 84 ක ජාලයක් මඟින් ස්වකීය කාර්යය භාර්ය ක්‍රියාත්මක කිරීමට යෙදිනි. මෙම සමස්ථ කාලය තුළ (1978 - 2020) ප්‍රාදේශීය කාර්යාල වල ආරම්භය පහත පරිදි වේ.

වර්ෂය	වර්ෂය තුළ ආරම්භ කරන ලද ප්‍රාදේශීය මධ්‍යස්ථාන ගණන	සම්පූර්ණ ප්‍රාදේශීය මධ්‍යස්ථාන ගණන
1978	1	1
1994	3	4
1996	1	5
2003	5	10
2005	2	12
2006	19	31
2007	9	40
2008	6	46
2009	8	54
2010	6	60
2011	7	67
2012	7	74
2013	2	76
2014	0	76
2015	0	76
2016	2	78
2017	4	82
2018	1	83
2019	1	84
2020	-	84

2020.12.31 දිනට සමස්ථ ප්‍රාදේශීය කාර්යාල සංඛ්‍යාව 84 කි.

ශ්‍රී ලංකා නීති ආධාර කොමිෂන් සභා මධ්‍යස්ථාන ව්‍යාප්තිය

(සිතියම හා ප්‍රාදේශීය මධ්‍යස්ථාන)

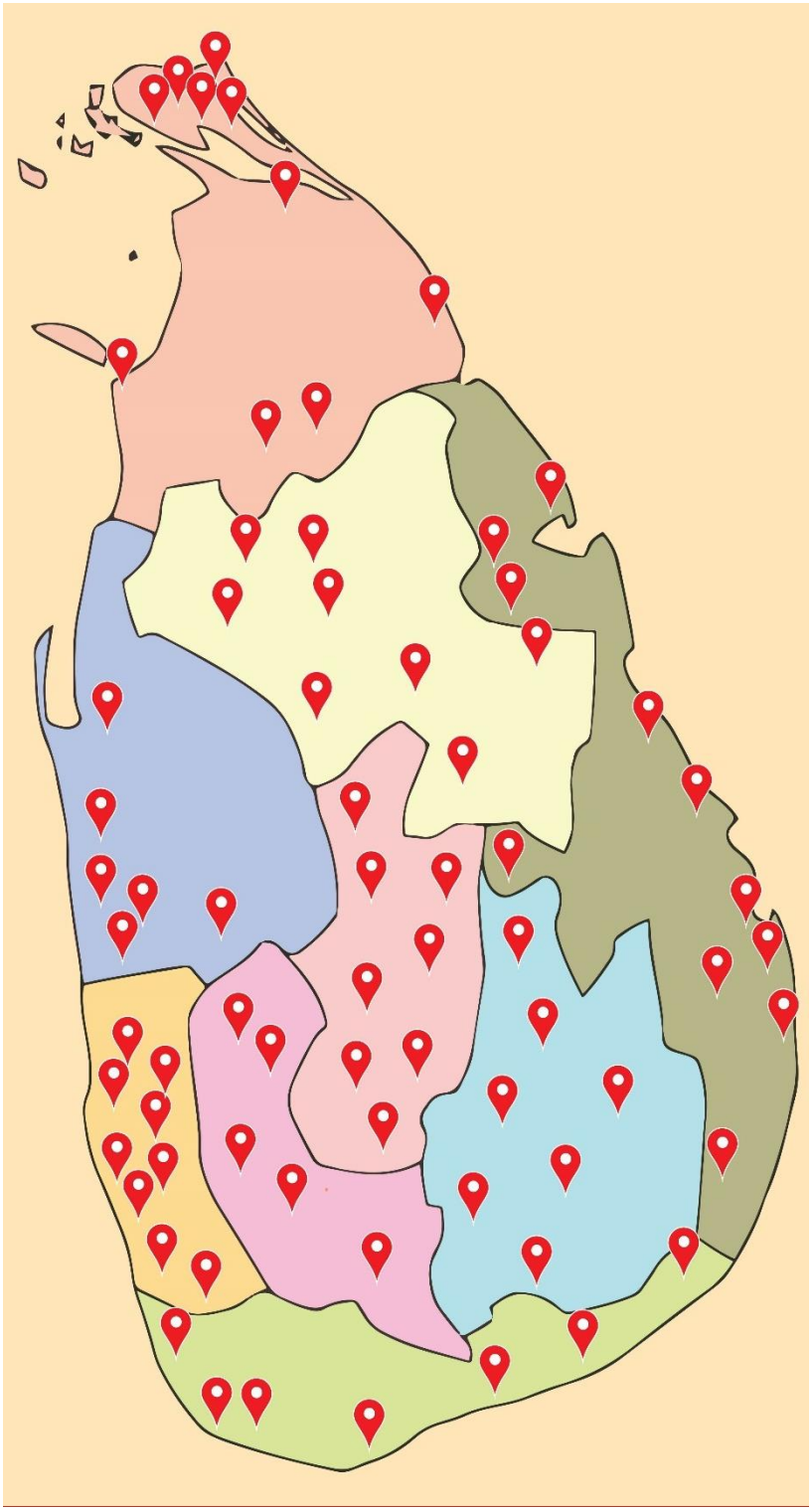

1	මූලස්ථානය	43	කුලියාපිටිය
2	අක්කරේපත්තු	44	කුරුණෑගල
3	අම්පාර	45	මහියංගණය
4	අනුරාධපුරය	46	මහව
5	අත්තනගල්ල	47	මන්නාරම
6	අවිස්සාවේල්ල	48	මාරවිල
7	බද්දේගම	49	මාතලේ
8	බදුල්ල	50	මාතර
9	බලංගොඩ	51	මතුගම
10	බලපිටිය	52	මාවනැල්ල
11	බන්ඩාරවෙල	53	මීනුවන්ගොඩ
12	බත්තරමුල්ල	54	මොණරාගල
13	බොරැල්ල	55	මුලතිව්
14	මඩකලපුව	56	මල්ලාහම්
15	චාවකච්චේරි	57	මුත්තූර්
16	හලාවත	58	නාවලපිටිය
17	දඹුල්ල	59	නීගම්බුව
18	දෙයියන්දර	60	නිකවැරටිය
19	දෙනියාය	61	නුගේගොඩ
20	දෙහිඅත්තකණ්ඩිය	62	නුවරඑළිය
21	ඇඹිලිපිටිය	63	පානදුර
22	ගල්ගමුව	64	පුත්තලම
23	ගම්පහ	65	පූගොඩ
24	ගලගෙදර	66	පේදුරුතුඩුව
25	ගල්කිස්ස	67	පොල්ගහවෙල
26	ගාල්ල	68	පොළොන්නරුව
27	හම්බන්තොට	69	පොතුවිල්
28	හැටන්	70	රත්නපුර
29	හිගුරක්ගොඩ	71	තඹුත්තේගම
30	හෝමාගම	72	තංගල්ල
31	හොරණ	73	තිස්සමහාරාමය
32	යාපනය	74	ත්‍රිකුණාමලය
33	කඩවත	75	සිඹලාණ්ඩුව
34	කඩුවෙල	76	වලච්චේනිය
35	කල්මුණේ	77	වව්නියාව
36	කළුතර	78	වලස්මුල්ල
37	මහනුවර	79	වරකපොල
38	කන්තලේ	80	වාරියපොල
39	කැබිතිගොල්ලෑව	81	වැලිමඩ
40	කෑගල්ල	82	වැල්ලවාය
41	කැකිරාව	83	වත්තල
42	කිලිනොච්චිය	84	හෙට්ටිපොල

නීති ආධාර කොමිෂන් සභාවේ ප්‍රාදේශීය කාර්යාල ආරම්භ කිරීම, කාර්යය මණ්ඩලය හා ආවරණය කරනු ලබන අධිකරණ.

ප්‍රාදේශීය වශයෙන් කොමිෂන් සභාවේ සේවය ලබා දීම උදෙසා පිහිටුවා ඇති කාර්යාල මඟින් ආවරණය කරනු ලබන අධිකරණයන් පහත පරිදි වේ.

අනු අංකය	කාර්යාලය	ආරම්භය	සේවක සංඛ්‍යාව				ආවරණය කරනු ලබන අධිකරණ
			නීති නිලධාරීන්	කළමනාකරණ සහකාර	කාර්යාල සහායක	රියදුරු	
01	කොළඹ	1978	09	08	05	02	ශ්‍රේෂ්ඨාධිකරණය, අභියාචනාධිකරණය, කොළඹ දිසා, මහේස්ත්‍රාත් අධිකරණය මහාධිකරණ, සිවිල්අභියාචනාධිකරණ, කම්කරු විනිශ්චය සභාව. කම්කරු වන්දි කොමිෂන් සභාව. කොටුව මහේස්ත්‍රාත් අධිකරණය. මාලිගාකන්ද මහේසත්‍රාත් අධිකරණය. ණය සහන මණ්ඩලය.
02	මහනුවර	1994	03	02	-	-	මහනුවර දිසා, මහේස්ත්‍රාත් අධිකරණය මහාධිකරණ, සිවිල්අභියාචනාධිකරණ, කම්කරු විනිශ්චය සභාව. ගම්පොල දිසා, මහේස්ත්‍රාත් අධිකරණය. තෙල්දෙනිය දිසා, මහේස්ත්‍රාත් අධිකරණය. වලපනේ දිසා මහේස්ත්‍රාත් අධිකරණය.
03	අනුරාධපුරය	1994	03	02	01	-	අනුරාධපුර දිසා, මහේස්ත්‍රාත් අධිකරණය මහාධිකරණ, සිවිල්අභියාචනාධිකරණ, කම්කරු විනිශ්චය සභාව. මැදවච්චිය මහේස්ත්‍රාත් අධිකරණය. කහටගස්දිගිලිය මහේස්ත්‍රාත් අධිකරණය.
04	ගාල්ල	1994	02	01	01	-	ගාල්ල දිසා, මහේස්ත්‍රාත් අධිකරණය මහාධිකරණ, සිවිල්අභියාචනාධිකරණ, කම්කරු විනිශ්චය සභාව.
05	කුරුණෑගල	1996	04	02	01	-	කුරුණෑගල දිසා, මහේස්ත්‍රාත් අධිකරණය මහාධිකරණ, සිවිල්අභියාචනාධිකරණ, කම්කරු විනිශ්චය සභාව. වැල්ලව මහේස්ත්‍රාත් අධිකරණය. පිලැස්ස මහේස්ත්‍රාත් අධිකරණය. රම්බඩගල්ල මහේස්ත්‍රාත් අධිකරණය.
06	හම්බන්තොට	2003	02	01	01	-	හම්බන්තොට දිසා, මහේස්ත්‍රාත් අධිකරණය මහාධිකරණ, සිවිල්අභියාචනාධිකරණ. අගුණකොල පැලැස්ස මහේස්ත්‍රාත් අධිකරණය.
07	මොණරාගල	2003	01	01	01	-	මොණරාගල දිසා, මහේස්ත්‍රාත් අධිකරණය මහාධිකරණ, සිවිල්අභියාචනාධිකරණ. බිබිල මහේස්ත්‍රාත් අධිකරණය.
08	අම්පාර	2003	01	01	-	-	අම්පාර දිසා, මහේස්ත්‍රාත් අධිකරණය මහාධිකරණ, සිවිල්අභියාචනාධිකරණ, කම්කරු විනිශ්චය සභාව.
09	නුවරඑළිය	2003	01	01	-	-	නුවරඑළිය දිසා, මහේස්ත්‍රාත් අධිකරණය

							මහාධිකරණ, සිවිල්අභියාචනාධිකරණ, කම්කරු විනිශ්චය සභාව වලපනේ දිසා මහේස්ත්‍රාත් අධිකරණය.
10	කෑගල්ල	2003	02	01	-	-	කෑගල්ල දිසා, මහේස්ත්‍රාත් අධිකරණය මහාධිකරණ, සිවිල්අභියාචනාධිකරණ, කම්කරු විනිශ්චය සභාව.
11	බලපිටිය	2003	02	01	01	-	බලපිටිය දිසා, මහේස්ත්‍රාත් අධිකරණය මහාධිකරණ, සිවිල්අභියාචනාධිකරණ, කම්කරු විනිශ්චය සභාව. ඇල්පිටිය දිසා මහේස්ත්‍රාත් අධිකරණය.
12	මාතර	2005	02	01	01	-	මාතර දිසා, මහේස්ත්‍රාත් අධිකරණය මහාධිකරණ, සිවිල්අභියාචනාධිකරණ, කම්කරු විනිශ්චය සභාව.
13	වව්නියාව	2005	03	01	01	-	වව්නියාව දිසා, මහේස්ත්‍රාත් අධිකරණය මහාධිකරණ, සිවිල්අභියාචනාධිකරණ, කම්කරු විනිශ්චය සභාව.
14	අක්කරේපත්තු	2005	01	01	01	-	අක්කරේපත්තු දිසා, මහේස්ත්‍රාත් අධිකරණය. කාති අධිකරණය.
15	ත්‍රීකුණාමලය	2005	02	01	01	-	ත්‍රීකුණාමලය දිසා, මහේස්ත්‍රාත් අධිකරණය මහාධිකරණ, සිවිල්අභියාචනාධිකරණ.
16	මඩකලපුව	2005	02	01	01	-	මඩකලපුව දිසා, මහේස්ත්‍රාත් අධිකරණය මහාධිකරණ, සිවිල්අභියාචනාධිකරණ. එරාවුර් මහේස්ත්‍රාත් අධිකරණය. කලවන්චිකුඩි මහේස්ත්‍රාත් අධිකරණය.
17	හලාවත	2005	02	01	01	-	හලාවත දිසා, මහේස්ත්‍රාත් අධිකරණය මහාධිකරණ, සිවිල්අභියාචනාධිකරණ, කම්කරු විනිශ්චය සභාව.
18	කල්මුනේ	2005	01	01	01	-	කල්මුනේ දිසා, මහේස්ත්‍රාත් අධිකරණය මහාධිකරණය. සමන්තුරේ මහේස්ත්‍රාත් අධිකරණය. කාති අධිකරණය.
19	රත්නපුර	2006	02	01	01	-	රත්නපුර දිසා, මහේස්ත්‍රාත් අධිකරණය මහාධිකරණ, සිවිල්අභියාචනාධිකරණ. පැල්මඩුල්ල දිසා, මහේස්ත්‍රාත් අධිකරණය, කම්කරු විනිශ්චය සභාව. කලවාන මහේස්ත්‍රාත් අධිකරණය. කහවත්ත මහේස්ත්‍රාත් අධිකරණය.
20	අවිස්සාවේල්ල	2006	02	01	-	-	අවිස්සාවේල්ල දිසා අධිකරණය, මහේස්ත්‍රාත් අධිකරණය මහාධිකරණ, සිවිල්අභියාචනාධිකරණ, කම්කරු විනිශ්චය සභාව. රුවන්වැල්ල දිසා, මහේස්ත්‍රාත් අධිකරණය.
21	බණ්ඩාරවෙල	2006	01	01	01	-	බණ්ඩාරවෙල දිසා, මහේස්ත්‍රාත් අධිකරණය, කම්කරු විනිශ්චය සභාව.
22	ගම්පහ	2006	02	01	01	-	ගම්පහ දිසා, මහේස්ත්‍රාත් අධිකරණය මහාධිකරණ, සිවිල්අභියාචනාධිකරණ, කම්කරු විනිශ්චය සභාව.
23	යාපනය	2006	02	01	-	-	යාපනය දිසා, මහේස්ත්‍රාත් අධිකරණය මහාධිකරණ, සිවිල්අභියාචනාධිකරණ, කම්කරු විනිශ්චය සභාව. කයිට්ස් දිසා, මහේස්ත්‍රාත් අධිකරණය.
24	කළුතර	2006	02	01	01	-	කළුතර දිසා, මහේස්ත්‍රාත් අධිකරණය මහාධිකරණ, සිවිල්අභියාචනාධිකරණ, කම්කරු විනිශ්චය සභාව.
25	මාතලේ	2006	01	01	01	-	මාතලේ දිසා, මහේස්ත්‍රාත් අධිකරණය

							මහාධිකරණ, කම්කරු විනිශ්චය සභාව. නාවුල මහේස්ත්‍රාත් අධිකරණය.
26	පොළොන්නරුව	2006	02	01	01	-	පොළොන්නරුව දිසා, මහේස්ත්‍රාත් අධිකරණය මහාධිකරණ.
27	පානදුර	2006	02	01	01	-	පානදුර දිසා, මහේස්ත්‍රාත් අධිකරණය මහාධිකරණ, සිවිල්අභියාචනාධිකරණ. කැස්බෑව දිසා, මහේස්ත්‍රාත් අධිකරණය.
28	මහියංගනය	2006	01	01	01	-	මහියංගනය දිසා, මහේස්ත්‍රාත් අධිකරණය.
29	කුලියාපිටිය	2006	02	02	01	-	කුලියාපිටිය දිසා අධිකරණය, මහේස්ත්‍රාත් අධිකරණය මහාධිකරණ, කම්කරු විනිශ්චය සභාව. නාරම්මල මහේස්ත්‍රාත් අධිකරණය.
30	මහව	2006	01	01	01	-	මහව දිසා, මහේස්ත්‍රාත් අධිකරණය.
31	මීගමුව	2006	01	01	-	-	මීගමුව දිසා, මහේස්ත්‍රාත් අධිකරණය මහාධිකරණ, සිවිල්අභියාචනාධිකරණය, කම්කරු විනිශ්චය සභාව. කණුවන මහේස්ත්‍රාත් අධිකරණය.
32	හොරණ	2007	01	01	01	-	හොරණ දිසා, මහේස්ත්‍රාත් අධිකරණය.
33	මතුගම	2007	01	01	-	-	මතුගම දිසා, මහේස්ත්‍රාත් අධිකරණය.
34	මාරවිල	2007	01	01	-	-	මාරවිල දිසා, මහේස්ත්‍රාත් අධිකරණය.
35	මාවනැල්ල	2007	01	01	-	-	මාවනැල්ල දිසා, මහේස්ත්‍රාත් අධිකරණය. අරණායක මහේස්ත්‍රාත් අධිකරණය.
36	වරකපොල	2007	01	01	-	-	වරකපොල දිසා, මහේස්ත්‍රාත් අධිකරණය.
37	බත්තරමුල්ල	2007	02	01	-	-	බත්තරමුල්ල ළමා මහේස්ත්‍රාත් අධිකරණය.
38	දඹුල්ල	2007	01	01	-	-	දඹුල්ල දිසා, මහේස්ත්‍රාත් අධිකරණය. කිඹිස්ස මහේස්ත්‍රාත් අධිකරණය.
39	අත්තනගල්ල	2007	01	02	01	-	අත්තගල්ල දිසා, මහේස්ත්‍රාත් අධිකරණය.
40	මොරවක/ දෙනියාය	2007	01	01	-	-	දෙනියාය දිසා, මහේස්ත්‍රාත් අධිකරණය.
41	වැලිමඩ	2008	01	01	-	-	වැලිමඩ දිසා, මහේස්ත්‍රාත් අධිකරණය.
42	නුගේගොඩ	2008	01	01	-	-	නුගේගොඩ දිසා, මහේස්ත්‍රාත් අධිකරණය.
43	තිස්සමහාරාම	2008	01	01	01	-	තිස්සමහාරාම දිසා, මහේස්ත්‍රාත් අධිකරණය.
44	තඹුත්තේගම	2008	01	01	01	-	තඹුත්තේගම මහේස්ත්‍රාත් අධිකරණය.
45	ගල්කිස්ස	2008	02	01	-	-	ගල්කිස්ස දිසා, මහේස්ත්‍රාත් අධිකරණය, සිවිල් අභියාචනාධිකරණය. මොරටුව දිසා, මහේස්ත්‍රාත් අධිකරණය.
46	කන්තලේ	2008	01	01	-	-	කන්තලේ දිසා, මහේස්ත්‍රාත් අධිකරණය.
47	බද්දේගම	2009	01	01	-	-	බද්දේගම මහේස්ත්‍රාත් අධිකරණය.
48	බදුල්ල	2009	01	01	-	-	බදුල්ල දිසා, මහේස්ත්‍රාත් අධිකරණය, මහාධිකරණ, සිවිල්අභියාචනාධිකරණය, කම්කරු විනිශ්චය සභාව.
49	ඇඹිලිපිටිය	2009	02	01	01	-	ඇඹිලිපිටිය දිසා, මහේස්ත්‍රාත් අධිකරණය, මහාධිකරණ.
50	හැටන්	2009	01	01	01	-	හැටන් දිසා, මහේස්ත්‍රාත් අධිකරණය, කම්කරු විනිශ්චය සභාව.

51	හිඟුරක්ගොඩ	2009	01	01	-	-	හිඟුරක්ගොඩ දිසා, මහේස්ත්‍රාත් අධිකරණය. බකමූණ මහේස්ත්‍රාත් අධිකරණය.
52	නාවලපිටිය	2009	01	01	-	-	නාවලපිටිය දිසා, මහේස්ත්‍රාත් අධිකරණය.
53	වැල්ලවාය	2009	01	01	01	-	වැල්ලවාය දිසා, මහේස්ත්‍රාත් අධිකරණය.
54	කඩුවෙල	2010	01	01	01	-	කඩුවෙල දිසා, මහේස්ත්‍රාත් අධිකරණය.
55	මන්නාරම	2010	02	01	01	-	මන්නාරම දිසා, මහේස්ත්‍රාත් අධිකරණය.
56	මුත්තූර්	2010	02	01	-	-	මුත්තූර් දිසා, මහේස්ත්‍රාත් අධිකරණය.
57	මුලතිව්	2010	03	01	01	-	මුලතිව් දිසා, මහේස්ත්‍රාත් අධිකරණය.
58	තංගල්ල	2010	01	01	-	-	තංගල්ල දිසා, මහේස්ත්‍රාත් අධිකරණය, මහාධිකරණය.
59	වාලච්චේනය	2010	01	01	-	-	වාලච්චේනය දිසා, මහේස්ත්‍රාත් අධිකරණය.
60	වලස්මුල්ල	2010	01	01	01	-	වලස්මුල්ල දිසා, මහේස්ත්‍රාත් අධිකරණය.
61	වාරියපොල	2011	01	01	01	-	වාරියපොල දිසා, මහේස්ත්‍රාත් අධිකරණය,
62	පේදුරුතුඩුව	2011	01	01	01	-	පේදුරුතුඩුව දිසා, මහේස්ත්‍රාත් අධිකරණය,
63	පොතුවිල්	2011	02	01	-	-	පොතුවිල් දිසා, මහේස්ත්‍රාත් අධිකරණය,
64	කඩවත	2011	01	01	01	-	කඩවත මහේස්ත්‍රාත් අධිකරණය.
65	කැකිරාව	2011	01	01	-	-	කැකිරාව දිසා, මහේස්ත්‍රාත් අධිකරණය.
66	කිලිනොච්චි	2011	03	01	01	-	කිලිනොච්චි දිසා, මහේස්ත්‍රාත් අධිකරණ.
67	චාවකච්චේරි	2011	01	01	-	-	චාවකච්චේරි දිසා, මහේස්ත්‍රාත් අධිකරණ
68	බලංගොඩ	2011	01	01	-	-	බලංගොඩ දිසා, මහේස්ත්‍රාත් අධිකරණය.
69	පූගොඩ	2012	01	01	-	-	පූගොඩ දිසා, මහේස්ත්‍රාත් අධිකරණය,
70	පොල්ගහවෙල	2012	01	01	-	-	පොල්ගහවෙල මහේස්ත්‍රාත් අධිකරණය.
71	කැබිතිගොල්ලෑව	2012	01	01	-	-	කැබිතිගොල්ලෑව දිසා, මහේස්ත්‍රාත් අධිකරණය. පදවිය මහේස්ත්‍රාත් අධිකරණය.
72	ගල්ගමුව	2012	01	01	-	-	ගල්ගමුව මහේස්ත්‍රාත් අධිකරණය,
73	හෝමාගම	2012	01	01	01	-	හෝමාගම දිසා, මහේස්ත්‍රාත් අධිකරණය.
74	දෙයියන්දර	2012	01	01	-	-	දෙයියන්දර මහේස්ත්‍රාත් අධිකරණය.
75	මිනුවන්ගොඩ	2013	01	01	-	-	මිනුවන්ගොඩ දිසා, මහේස්ත්‍රාත් අධිකරණය.
76	නිකවැරටිය	2013	01	01	-	-	නිකවැරටිය දිසා, මහේස්ත්‍රාත් අධිකරණ.
77	මල්ලාහම්	2016	01	01	-	-	මල්ලාහම් දිසා, මහේස්ත්‍රාත් අධිකරණය.
78	පුත්තලම	2016	01	01	-	-	පුත්තලම දිසා, මහේස්ත්‍රාත් අධිකරණය, මහාධිකරණය. කල්පිටිය මහේස්ත්‍රාත් අධිකරණය. ආණමඩුව මහේස්ත්‍රාත් අධිකරණය.
79	සියඹලාන්ඩුව	2017	01	01	01	-	සියඹලාන්ඩුව මහේස්ත්‍රාත් අධිකරණය.
80	දෙහිඅත්තකණ්ඩිය	2017	01	01	01	-	දෙහිඅත්තකණ්ඩිය මහේස්ත්‍රාත් අධිකරණය
81	බොරැල්ල	2017	01	01	01	-	කම්කරු විනිශ්චය සභාව බොරැල්ල, කම්කරු විනිශ්චය සභාව බත්තරමුල්ල, ණය සහන මණ්ඩලය
82	ගලගෙදර	2017	01	01	01	-	ගලගෙදර මහේස්ත්‍රාත් අධිකරණ.
83	වත්තල	2018	01	01	01	-	මහෙස්ත්‍රාත් අධිකරණ වත්තල, කම්කරු විනිශ්චය සභාව වත්තල.
84	හෙට්ටිපොල	2019	01	01	01	-	හෙට්ටිපොල මහේස්ත්‍රාත් අධිකරණය.

නීති ආධාර කොමිෂන් සභාවේ ආයතනික සංයුතිය



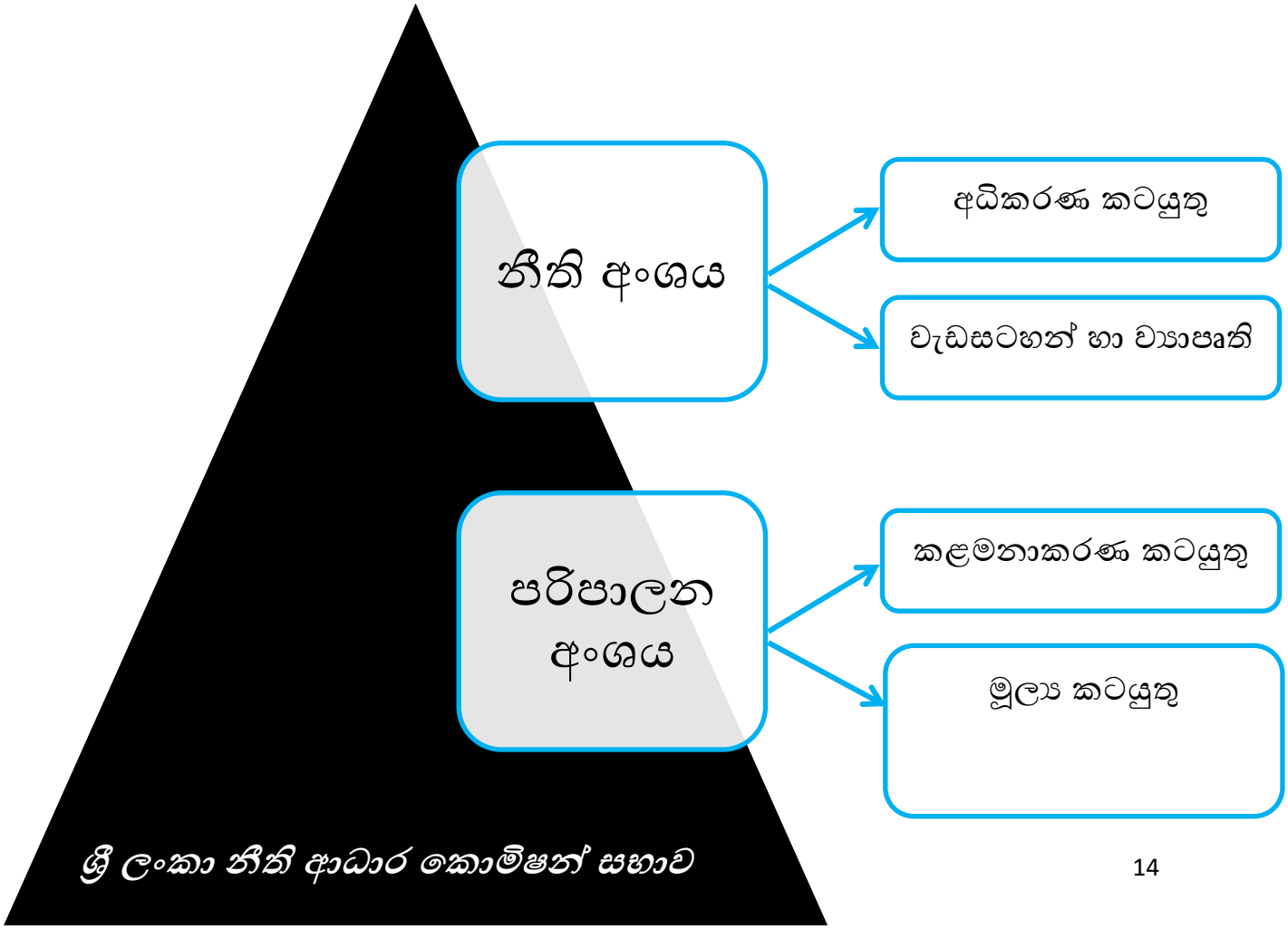

නීති අංශය

1.1 අධිකරණ කටයුතු

1.2 ව්‍යාපෘති සහ වැඩසටහන්

1.1 අධිකරණ කටයුතු

කාර්ය භාරය

ප්‍රධාන වශයෙන් අධිකරණ කටයුතු වල කාර්ය භාරය දෙයාකාරයකි.

1.1.1 නීති උපදේශනය සිදු කිරීම.

1.1.2 අඩු ආදායම්ලාභී හා හෝ නොහැකියාවකින් පෙලෙන අයවලුන්ගේ නඩු කටයුතු සඳහා නොමිලේ නීතිඥ සහාය ලබා දීම.

1.1.1 නීති උපදේශනය

නීති උපදේශණ කාර්යය ආකාර කීපයකින් සිදු කරනු ලැබේ. මේ සඳහා යොමු වන සේවාදායකයන් අත්‍යාවශ්‍යයෙන්ම අපගේ කාර්යාල වලට පෞද්ගලිකවම නොපැමිණිය ද උපදේශණ කාර්යය සඳහා යොමු වීමේ හැකියාව ඇත.

1. ප්‍රාදේශීයව ස්ථාපිත කොට ඇති නීති ආධාර කාර්යාල වලට පෞද්ගලිකව පැමිණෙන සේවාදායකයින්ගේ ගැටළු සාකච්ඡා කොට පැහැදිලි කර දීමත්, අවශ්‍ය අවස්ථාවල දී ඉදිරි පියවර ගැනීම සඳහා උපදෙස් ලබා දීමත් සිදු කරනවා ඇත.
2. එසේම විවිධ ගම්මාන හෝ ජනාවාස වලට ගොස් ජංගම නීති සායන පැවැත්වීමේ දී එම ස්ථාන වලට පැමිණෙන මහජනතාවට අවස්ථානුකූලව නීති උපදේශණ කාර්යය සිදු කරනු ලැබේ.
3. තව ද දෙසතියකට වරක් ලංකාදීප පුවත් පත හරහා සිංහල පාඨකයන් සඳහා නීති සරණ නමින් පාඨක නීති ගැටළු වලට පිළිතුරු සැපයීමත්, Daily news පුවත් පත මඟින් ඉංග්‍රිසි පාඨකයන්ගේ නීති ගැටළු සඳහා පිළිතුරු සැපයීමත් සිදු කරනු ලැබේ.
4. සේවාදායකයින් විසින් තැපැල් මාර්ගයෙන් විමසනු ලබන නීති ගැටළු සඳහා ද තැපැල් මාර්ගිකව පිළිතුරු සපයනු ලැබේ.
5. නීති ආධාර කොමිෂන් සභාවේ Hot Line හරහා සම්බන්ධ වනු ලබන සේවාදායකයින්ට දුරකථන මඟින් පිළිතුරු සැපයීම සිදු කරනු ලැබේ.

මෙම සේවය සැපයීමේ දී නීති ආධාර කොමිෂන් සභාව විසින් සේවාදායකයින්ගේ ආදායම හෝ පුරවැසිභාවය පළිබඳව සලකා බලනු නොලැබේ. අපගේ කාර්යාලයකට හෝ ජංගම සායනයකට හෝ පැමිණෙන හෝ දුරකථනයෙන් හෝ තැපැල් මාර්ගයෙන් සම්බන්ධවන ඕනෑම පුද්ගලයකුගේ කවරාකාරයේ වූ තරාතිරම් නොසලකා අවශ්‍ය නෛතික උපදේශන කාර්යය අපගේ නීති නිලධාරීන් මඟින් සිදු කරනු ලබනවා ඇත. එසේ හෙයින් මෙය ආර්ථික විශමතාවය පදනම් කොට හුදෙක් එක් පුද්ගල කොට්ඨාශයකට පමණක් ලබා ගත හැකි සුවිශේෂී වරප්‍රසාදයක් නොවේ. මෙය ඕනෑම පුද්ගලයකුට ලබා ගත හැකි සේවයකි.

1.1.1 (A) 2020 වර්ෂයේ නීති උපදේශනයට යොමු වූ සේවාදායකයින් සංඛ්‍යාව

අනු අංකය	මධ්‍යස්ථානය	පළමුවර උපදේශනය සඳහා යොමු වූ සංඛ්‍යාව (ජනවාරි - දෙසැම්බර්) **2020**	නැවත ලබා දුන් උපදේශණ සංඛ්‍යාව (ජනවාරි - දෙසැම්බර්) **2020**	එකතුව
01	අනුරාධපුරය	521	216	737
02	අම්පාර	314	1258	1572
03	අවිස්සාවේල්ල	552	1147	1699
04	අත්තනගල්ල	302	524	826
05	අක්කරේපත්තු	290	25	315
06	බන්ඩාරවෙල	191	1100	1291
07	බත්තරමුල්ල	304	840	1144
08	බද්දේගම	205	1112	1317
09	බදුල්ල	1192	0	1192
10	බලපිටිය	859	865	1724
11	මඩකලපුව	497	27	524
12	බලංගොඩ	280	34	314
13	කොළඹ	1343	425	1768
14	හලාවත	566	1093	1659
15	චාවකච්චේරි	97	223	320
16	දඹුල්ල	249	607	856
17	දෙනියාය	308	1116	1424
18	දෙයියන්දර	417	128	545
19	ඇඹිලිපිටිය	420	2937	3357
20	ගම්පහ	144	99	243
21	ගාල්ල	496	1188	1684
22	ගල්ගමුව	99	740	839
23	හොරණ	709	1641	2350
24	හැටන්	152	1333	1485
25	හිඟුරක්ගොඩ	239	933	1172
26	හම්බන්තොට	412	1032	1444
27	හෝමාගම	248	669	917
28	යාපනය	262	314	576
29	මහනුවර	588	-	588
30	කුරුණෑගල	685	-	685
31	කෑගල්ල	301	265	566
32	කුලියාපිටිය	600	2841	3441
33	කන්තලේ	89	651	740
34	කඩුවෙල	241	214	455
35	කල්මුනේ	269	25	294
36	කලුතර	848	393	1241
37	කැකිරාව	451	884	1335

38	කඩවත	163	723	886
39	කැබිතිගොල්ලෑව	93	276	369
40	කිලිනොච්චිය	222	994	1216
41	මාතලේ	225	216	441
42	මහියංගනය	327	1194	1521
43	මතුගම	293	1472	1765
44	මහව	149	842	991
45	මාරවිල	198	1443	1641
46	මාවනැල්ල	221	711	932
47	මල්ලාහම්	298	1274	1572
48	ගල්කිස්ස	244	317	561
49	මන්නාරම	260	284	544
50	මොනරාගල	575	1040	1615
51	මුත්තූර්	117	41	158
52	මුලතිව්	242	142	384
53	මාතර	467	2097	2564
54	මීනුවන්ගොඩ	210	660	870
55	නිකවැරටිය	220	1309	1529
56	නුවරඑළිය	160	639	799
57	මීගමුව	369	907	1276
58	නුගේගොඩ	185	677	862
59	නාවලපිටිය	251	1175	1426
60	පොලොන්නරුව	230	958	1188
61	පානදුර	702	1763	2465
62	පොතුවිල්	111	549	660
63	පේදුරුතුඩුව	108	1017	1125
64	පොල්ගහවෙල	106	284	390
65	පූගොඩ	160	379	539
66	පුත්තලම	261	973	1234
67	රත්නපුර	408	1086	1494
68	තිස්සමහාරාමය	328	612	940
69	තඹුත්තේගම	198	480	678
70	තංගල්ල	218	604	822
71	ත්‍රීකුණාමලය	302	101	403
72	වවුනියාව	266	107	373
73	වාලච්චේනය	469	84	553
74	වරකපොල	150	726	876
75	වැලිමඩ	368	1205	1573
76	වලස්මුල්ල	312	1475	1787
77	වාරියපොල	177	463	640
78	වැල්ලවාය	117	873	990
79	දෙහිඅත්තකණ්ඩිය	329	860	1189
80	සියඹලාණ්ඩුව	387	640	1027
81	බොරැල්ල	329	504	833
82	ගලගෙදර	331	232	563
83	වත්තල	152	268	420
84	හෙට්ටිපොල	144	591	735

එකතුව	27892	62166	90058

1.1.1 (B) 2020 වර්ෂයේ පළමුවරට නීති උපදේශනයට යොමු වූ සේවාදායකයින් සංඛ්‍යාව ස්ත්‍රී පුරුෂ භාවය අනුව

අනු අංකය	මධ්‍යස්ථානය	ස්ත්‍රීන් සංඛ්‍යාව	පුරුෂයින් සංඛ්‍යාව	එකතුව
01	අනුරාධපුරය	444	77	521
02	අම්පාර	244	70	314
03	අවිස්සාවේල්ල	423	129	552
04	අත්තනගල්ල	234	68	302
05	අක්කරේපත්තු	275	15	290
06	බන්ඩාරවෙල	149	42	191
07	බත්තරමුල්ල	138	166	304
08	බද්දේගම	170	35	205
09	බදුල්ල	1112	80	1192
10	බලපිටිය	600	259	859
11	මඩකලපුව	423	74	497
12	බලංගොඩ	210	70	280
13	කොළඹ	570	773	1343
14	හලාවත	321	245	566
15	වාවකච්චේරි	67	30	97
16	දඹුල්ල	194	55	249
17	දෙනියාය	280	28	308
18	දෙයියන්දර	367	50	417
19	ඇඹිලිපිටිය	383	37	420
20	ගම්පහ	117	27	144
21	ගාල්ල	302	194	496
22	ගල්ගමුව	73	26	99
23	හොරණ	555	154	709
24	හැටන්	129	23	152
25	හිඟුරක්ගොඩ	186	53	239
26	හම්බන්තොට	221	191	412
27	හෝමාගම	163	85	248
28	යාපනය	224	38	262
29	මහනුවර	377	211	588
30	කුරුණෑගල	459	226	685
31	කෑගල්ල	217	84	301
32	කුලියාපිටිය	411	189	600
33	කන්තලේ	72	17	89
34	කඩුවෙල	190	51	241
35	කල්මුනේ	226	43	269
36	කලුතර	446	402	848
37	කැකිරාව	351	100	451

38	කඩවත	119	44	163
39	කැබිතිගොල්ලෑව	83	10	93
40	කිලිනොච්චිය	198	24	222
41	මාතලේ	173	52	225
42	මහියංගනය	271	56	327
43	මතුගම	235	58	293
44	මහව	117	32	149
45	මාරවිල	169	29	198
46	මාවනැල්ල	210	11	221
47	මල්ලාහම්	286	12	298
48	ගල්කිස්ස	170	74	244
49	මන්නාරම	204	56	260
50	මොනරාගල	490	85	575
51	මුත්තූර්	105	12	117
52	මුලතිව්	216	26	242
53	මාතර	363	104	467
54	මීනුවන්ගොඩ	158	52	210
55	නිකවැරටිය	160	60	220
56	නුවරඑළිය	93	67	160
57	මීගමුව	271	98	369
58	නුගේගොඩ	147	38	185
59	නාවලපිටිය	213	38	251
60	පොලොන්නරුව	172	58	230
61	පානදුර	457	245	702
62	පොතුවිල්	103	8	111
63	පේදුරුතුඩුව	100	8	108
64	පොල්ගහවෙල	84	22	106
65	පූගොඩ	143	17	160
66	පුත්තලම	223	38	261
67	රත්නපුර	304	104	408
68	තිස්සමහාරාමය	226	102	328
69	තඹුත්තේගම	177	21	198
70	තංගල්ල	184	34	218
71	ත්‍රීකුණාමලය	289	13	302
72	වවුනියාව	248	18	266
73	වාලච්චේනය	419	50	469
74	වරකපොල	115	35	150
75	වැලිමඩ	232	136	368
76	වලස්මුල්ල	193	119	312
77	වාරියපොල	140	37	177
78	වැල්ලවාය	108	9	117
79	දෙහිඅත්තකණ්ඩිය	207	122	329
80	සියඹලාණ්ඩුව	330	57	387
81	බොරැල්ල	203	126	329
82	ගලගෙදර	302	29	331
83	වත්තල	109	43	152
84	හෙට්ටිපොල	120	24	144

එකතුව	20962	6930	27892

1.1.1 (C) වර්ෂ 2008 සිට 2020 දක්වා ශ්‍රී ලංකා නීති ආධාර කොමිෂන් සභාව විසින් නීති උපදේශන සිදු කිරීම සංඛ්‍යාත්මකව

අනු අංකය	වර්ෂය	නීති උපදේශන ලබා දුන් සංඛ්‍යාව
01	2008	30216
02	2009	30545
03	2010	30906
04	2011	38051
05	2012	41213
06	2013	45169
07	2014	99484
08	2015	76779
09	2016	92725
10	2017	98369
11	2018	121197
12	2019	125895
13	2020	90058

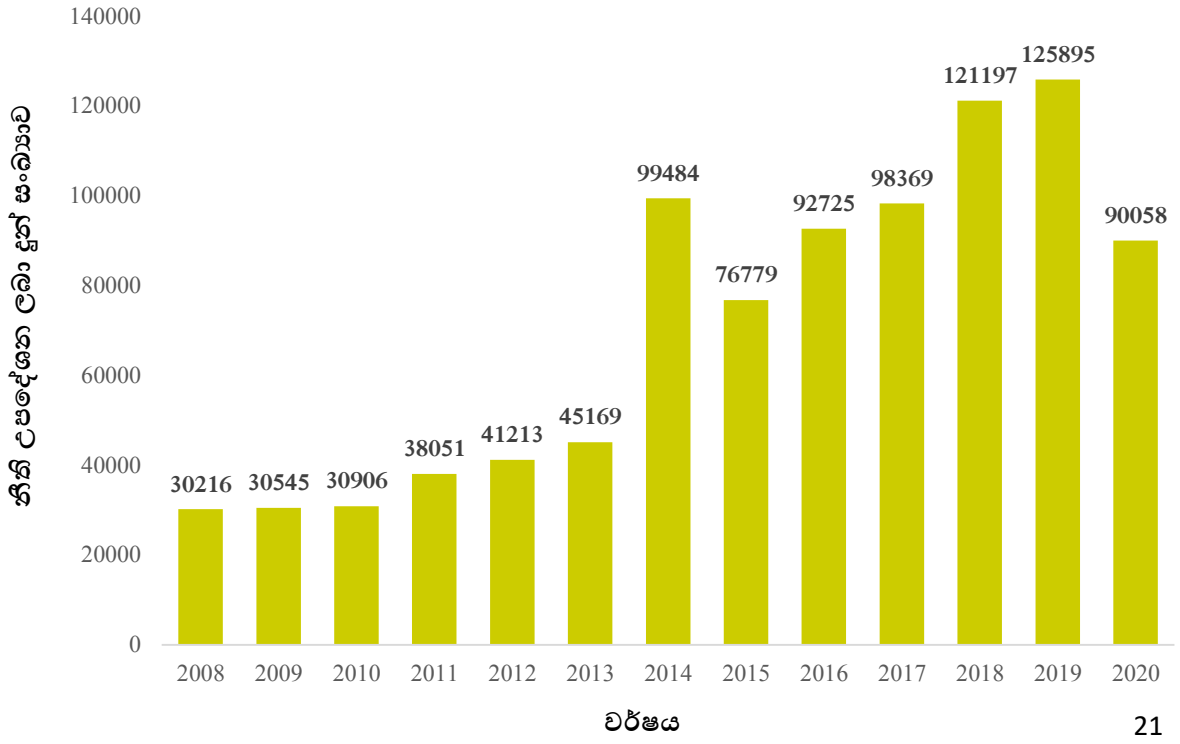

2019 වර්ෂයේ දී 125,895 ක් පැවති උපදේශන සංඛ්‍යාව 2020 වර්ෂය වන විට 90058 ක් වී ඇත. කොවිඩ් 19 වසංගත තත්ත්වයට රට මුහණ පෑමට සිදු වීම හේතුවෙන් බොහෝ අවස්ථාවල දී සාමාන්‍ය කාර්යයන් අඩාල වූ අතර, මේ තත්ත්වය නීති ආධාර කොමිෂන් සභාවේ සේවය සැපයීමේ දී ද ප්‍රබල ලෙස බලපා ඇති බව උපදේශන සංඛ්‍යාවේ ප්‍රගතිය යම් තාක්දුරට අවගමනය වීම කෙරෙහි අවධානය යොමු කිරීමේ දී පෙනේ.

1.1.1. (D) 2017,2018, 2019 හා 2020 වර්ෂයන්හි සාපේක්ෂ ප්‍රගතිය

අනු අංකය	වර්ෂය	සංඛ්‍යාව	ප්‍රතිශතය
01	2017	98,369	22%
02	2018	121,197	28%
03	2019	125,895	29%
04	2020	90,058	21%
එකතුව		435,519	100.%

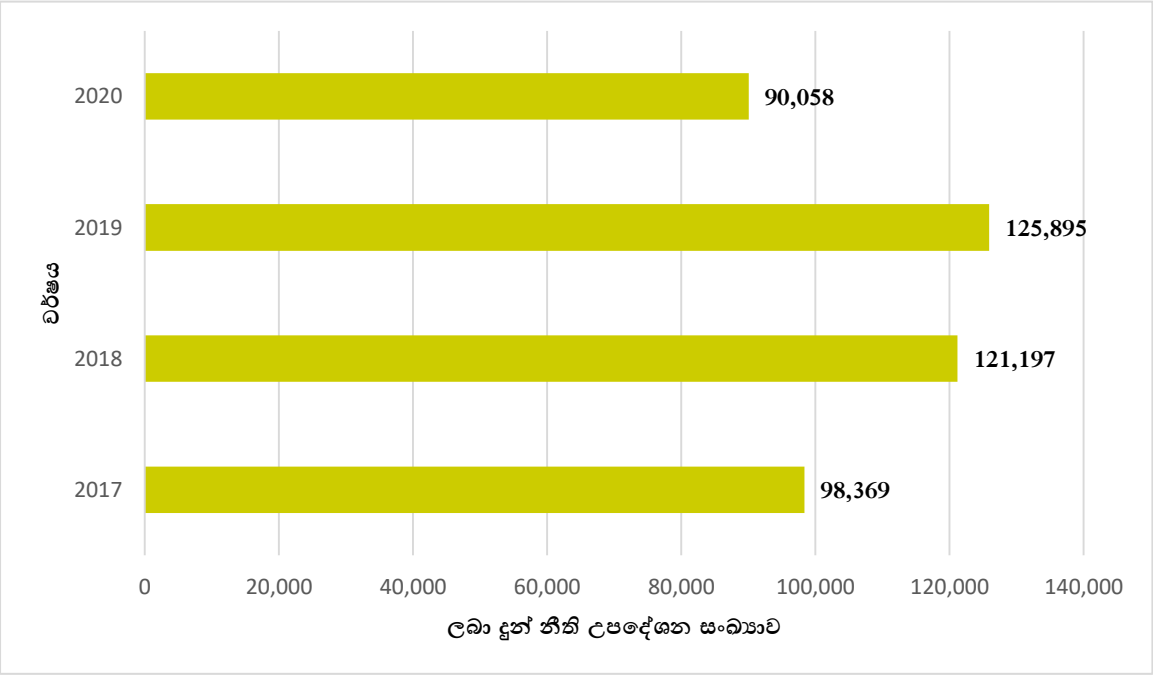

1.1.1 (E) <u>මහජන දුක්ගැනවිලි කළමනාකරණය</u>

මේ සම්බන්ධයෙන් ජනාධිපති ලේකම් කාර්යාලය විසින් ක්‍රියාත්මක කරණු ලබන 'ජනපතිට කියන්න' වැඩසටහන සමඟ ජාලගත වීමෙන් මහජන දුක්ගැනවිලි පිළිබඳ කළමනාකරණය කිරීමේ වැඩසටහන ක්‍රිත්මක කිරීමට දායක්තවය ලබා දෙන ලදී. මීට අමතරව අග්‍රාමාත්‍ය කාර්යාලය, අධිකරණ අමාත්‍යාංශය, නීතිපති දෙපාර්තමේන්තුව හා ශ්‍රී ලංකා නීති ආධාර කොමිෂන් සභාවෙහි සභාපතිතුමා වෙත ද මහජන දුක්ගැනවිලි යොමු කර ඇති අතර සමත්ථ මහජන ගැටළු 172 ක් සඳහා උපදේශණ කාර්යය සිදු කර ඇත.

අනු අංකය	විස්තරය	සංඛ්‍යාව
01	ශ්‍රී ලංකා නීති ආධාර කොමිෂන් සභාවෙහි සභාපතිතුමා වෙත	45
02	අග්‍රාමාත්‍ය කාර්යාලය	03
03	ජනාධිපති ලේකම් කාර්යාලය	29
04	අධිකරණ අමාත්‍යාංශය	47
05	නීතිපති දෙපාර්තමේන්තුව	20
06	මානව හිමිකම් කොමිෂන් සභාව	01
07	ජනාධිපති ලේකම් කාර්යාලය මඟින් 'Tell Janapathi' වෙබ් පිටුව හරහා එවන ලද ලිපි	07
08	ලංකාදීප ලිපි	20
එකතුව		172

1.1.2 අධිකරණමය කටයුතු

පුද්ගලයන්ගේ අධිකරණමය කටයුතු වෙනුවෙන් නීතිඥ සහාය ලබා දීම නීති අංශයේ ඉතාම වැදගත් කාර්යය භාරයයි. යමෙකුගේ නීති ගැටළුවක් වෙනුවෙන් අධිකරණය තුළ නඩුවක් පවත්වාගෙන යාමට අවශ්‍ය අවස්ථාවක දී එම පුද්ගලයා වෙනුවෙන් නීති ආධාර ලබාදිය හැකි ද යන්න පළමුව සොයා බැලේ. නීති උපදේශනය සිදු කිරීමෙන් එකී කාර්ය සඳහා ප්‍රවේශයක් ලබා ගැනීමට හැකියාව ඇත. නීති ආධාර ලබා දීමේ නඩු කටයුතු පවත්වාගෙන යාමේ දී පළමුව සොයා බැලෙන්නේ මෙම සේවාදායකයා වෙනුවෙන් නොමිලේ නීතිඥ සහාය ලබා දීම යුක්ති යුක්ත ද යන්නයි. ඒ සඳහා ඔහුගේ ආර්ථික තත්ත්වය පිළිබඳව තීරණයක් ලබා ගැනීම සිදු කරනවා ඇත. ඒ අනුව පුද්ගලයකුගේ මාසික ආදායම පිළිබඳව ග්‍රාම නිලධාරී වාර්තාව කැඳවීම මුලින්ම සිදු කරනවා ඇත.

මෙහි දී,

1. පුද්ගලයකුගේ මාසික ආදායම පිළිබඳ වාර්තාව ග්‍රාම නිලධාරීවරයාගෙන් ලබා ගෙන එය ප්‍රාදේශීය ලේකම්වරයාගෙන් අනු සහතික කිරීමෙන් ලත් ආදායම් වාර්තාව ප්‍රකාරව ඔහු අඩු ආදායම් ලාභියෙක් ද? යන්න පළමුව සොයා බලනවා ඇත. එවැනි අවස්ථාවක දී ඔහු අඩු ආදායම්ලාභියකු බවට මෙම වාර්තා ප්‍රකාරව සනාථ වන්නේ නම් එවැනි පුද්ගලයකුගේ අධිකරණමය කටයුතු වෙනුවෙන් නීති ආධාර ලබා දීමේ ප්‍රතිපත්ති ප්‍රකාරව නොමිලේ නීතිඥ සහාය ලබා දීමට කටයුතු කරනවා ඇත.

2. ප්‍රමාණවත් ආදායම්ලාභියකු වුද යම් පුද්ගලයකුගේ නඩු කටයුත්තක් සඳහා කිසිදු නීතිඥයකුගේ සහාය ලබා ගත නොහැකි ද? නීතිඥවරයකු යම් නඩුවක පාර්ශවයක් වනන්නේ ද? යම් නඩුවක පාර්ශවයක් විසින් නීතිඥවරුන්හට බලපෑමක් සිදු කර අනෙක් පාර්ශවය වෙනුවෙන් නීතිඥ පෙනී සිටීමක් වලක්වන්නේ ද? එවැනි අවස්ථාවක දී යුක්තිය ඉටු කිරීමට සහය වීම වෙනුවෙන් අධිකරණයට අවශ්‍ය සහයෝගය ලබා දීම කෙරෙහි නීති ආධාර කොමිෂන් සභාවේ අවධානය නිරන්තරවම යොමු කරනු ලැබේ. මෙවැනි අවස්ථාවක දී පාර්ශවකරුගේ ආදායම් මට්ටම නොසලකා අවශ්‍ය නීතිඥ නියෝජනය ලබා දීම කෙරෙහි නීති ආධාර කොමිෂන් සභාව ක්‍රියාත්මක වේ.
3. එසේම යම් තැනැත්තකු වසරකට වඩා කාලයක් බන්ධනාගාර ගතව ඇති නමුත් නීතිඥ සහාය ලබා ගැනීමට නොහැකි වී ඇති අවස්ථා වල දී ද එවැනි තැනැත්තන් වෙනුවෙන් නීති ආධාර කොමිෂන් සභාවේ නීතිඥ සහාය ලබා දීමට කටයුතු කරනවා ඇත.

4. ළමයින් සම්බන්ධ නඩු කටයුතු වල දී ළමයාගේ අයිතිවාසිකම් උදෙසා ද,

5. නඩත්තු පනත හා වැඩිහිටි අයිතිවාසිකම් පනත යටතේ නඩත්තු කටයුත්තක දී ද ඉල්ලුම්කාරියගේ හෝ ඉල්ලුම්කරුගේ ආදායම නොසලකා නොමිලේ නීතිඥ සහාය ලබා දීමට කටයුතු කරනවා ඇත.
6. සමෘද්ධිලාභීන්
7. රණවිරුවන්

ඒ වෙනුවෙන් නීති අංශය තුළ සිවිල් හා අපරාධ යන ක්ෂේත්‍ර දෙකේම මනා ක්‍රියාකාරීත්වය පවත්වාගෙන යා යුතු වේ. ඒ සඳහා විශ්‍රාමික ශ්‍රේෂ්ඨාධිකරණ විනිසුරුවරුන්ගෙන්යුත් උපදේශණ කමිටුවක සහය නීති අංශයට ලබා දී ඇත. විශ්‍රාමික ශ්‍රේෂ්ඨාධිකරණ විනිසුරු හෙක්ටර් එස් යාපා මහතාගේ හා විශ්‍රාමික ශ්‍රේෂ්ඨාධිකරණ විනිසුරු චන්ද්‍රා ඒකනායක මහත්මියගේ පූර්ණ අධීක්ෂණය යටතේ 2020 වර්ෂයේ නීති අංශයේ සමස්ථ ක්‍රියාකාරීත්වය පවත්වාගෙන යන ලදී.

දිවයිනේ පිහිටි සෑම මහේස්ත්‍රාත් අධිකරණයක ද, දිසා අධිකරණයක ද, මහාධිකරණයක ද, පළාත්බද සිවිල් අභියාචනාධිකරණයක ද, අභියාචනාධිකරණය හා ශ්‍රේෂ්ඨාධිකරණය යන සියළුම අධිකරණ වල නඩු කටයුතු අරභයා ද, කම්කරු විනිශ්චය සභාව, කම්කරු වන්දි විනිශ්චය සභාව, ණය සහන මණ්ඩලය, කාන්ති මණ්ඩලය, පරිපාලන විනිශ්චය සභාව, මානව හිමිකම් කොමිෂන් සභාව යන

විනිශ්චයාධිකාරයන් තුළ ද නඩු කටයුතු පවත්වාගෙන යෑම සිදු කර ඇත. තව ද, සමඵ මණ්ඩලයට, කම්කරු කොමසාරිස් දෙපාර්තමේන්තුවට, කාති අධිකරණයට හා අධිකාරී බලය සහිත වෙනත් ආයතන වල පවත්නා නෛතික ගැටළු වල දී නීතිඥවරුන් පෙනී නොසිටිය ද අවශ්‍ය යොමු කිරීම් නිසි ලෙස සිදු කර ගැනීමට අවශ්‍ය මග පෙන් වීම නීති අංශය තුළින් සිදු කරනු ලැබ ඇත.

1.1.2 (A) 2020 වර්ෂයේ නීති ආධාර කොමිෂන් සභාවේ නීති අංශයේ ප්‍රගතිය

2019 වර්ෂයේ සිට 2020 වර්ෂයේ ඉදිරියට ගෙන එන ලද නඩු සංඛ්‍යාව	35,322
2020 වර්ෂයේ ජනවාරි සිට දෙසැම්බර් 31 දක්වා අළුතින් ගොනු කරන ලද නඩු සංඛ්‍යාව	9,711
2020 වර්ෂයේ ජනවාරි සිට දෙසැම්බර් 31 දක්වා පැවති මුළු නඩු ගණන	45,033
2020 වර්ෂයේ ජනවාරි සිට දෙසැම්බර් 31 දක්වා අවසන් කරනු ලැබූ නඩු සංඛ්‍යාව	8,466
2021 වර්ෂයේ ජනවාරි 01 වන දිනට ඉදිරියට රැගෙන ගිය නඩු සංඛ්‍යාව	36,567
2020 වර්ෂයේ ජනවාරි සිට දෙසැම්බර් 31 දක්වා දෙනු ලැබූ මුළු උපදේශන සංඛ්‍යාව	90,058
2020 වර්ෂයේ ජනවාරි සිට දෙසැම්බර් 31 දක්වා සිදු කරනු ලැබූ සමස්ථ සේවය	45,033+90,058 =135,091

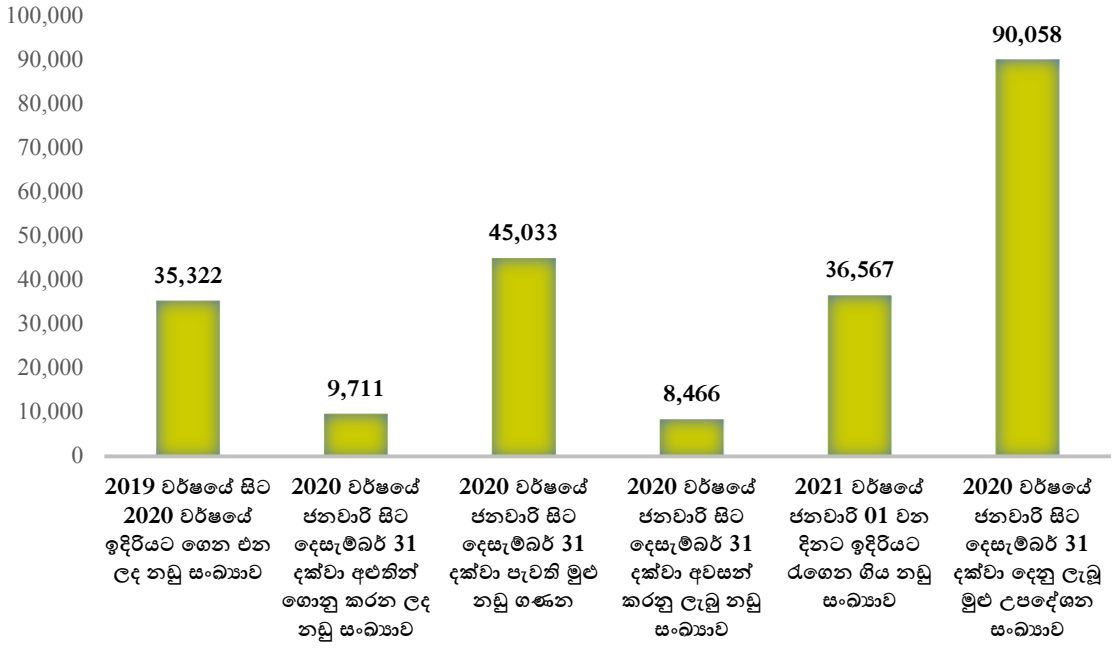

1.1.2 (B) 2020 ජනවාරි 01 වන දින සිට 2020 දෙසැම්බර් 31 අතරතුර පැවති නඩු සංඛ්‍යාව

අනු අංකය	මධ්‍යස්ථානය	ආරම්භ වූ වර්ෂය	සේවක මණ්ඩලය			2020.01.01 දිනට පැවති නඩු	ගොනු කරන ලද නඩු (ජන-දෙසැ 2019)	එකතුව	අවසන් කළ නඩු	ඉදිරියට ගෙන ගිය නඩු	ඉදිරියට ගෙන ගිය ලද නඩු (31.12.2019)	උපදේශන එකතුව
			නීති නිලධාරී	කළමනා කාර්යාල								
01	අනුරාධපුරය	1994	2	2	1	1242	347	1589	176	65	1348	737
02	අම්පාර	2003	1	1	-	293	95	388	77	61	250	1572
03	අව්ස්සාවේල්ල	2006	2	1	-	463	127	590	29	31	530	1699
04	අත්තනගල්ල	2007	1	2	1	789	143	932	6	32	894	826
05	අක්කරේපත්තු	2006	1	1	1	556	174	730	160	1	569	315
06	බන්ඩාරවෙල	2006	1	1	1	284	119	403	62	45	296	1291
07	බත්තරමුල්ල	2007	2	1	-	534	70	604	41	-	563	1144
08	බද්දේගම	2009	1	1	-	370	114	484	60	14	410	1317
09	බදුල්ල	2009	1	1	-	333	170	503	77	19	470	1192
10	බලපිටිය	2005	2	1	1	744	152	896	60	-	836	1724
11	මඩකලපුව	2006	2	1	1	248	96	344	153	-	191	524
12	බලංගොඩ	2011	1	1	-	199	125	324	72	66	186	314
13	කොළඹ	1978	8	10	4	1442	161	1603	35	-	1568	1768
14	හලාවත	2005	3	1	1	780	195	975	91	47	837	1659
15	වාවකච්චේරි	2011	1	1	-	206	30	236	5	-	231	320
16	දඹුල්ල	2007	1	1	-	167	130	130	26	79	192	856
17	දෙනියාය	2007	1	1	-	165	109	274	60	45	169	1424

18	දෙයියන්දර	2012	1	1	-	110	91	201	28	34	139	545
19	ඇඹිලිපිටිය	2009	2	1	1	416	290	706	67	209	430	3357
20	ගම්පහ	2006	2	1	1	304	78	382	56	36	290	243
21	ගාල්ල	1994	2	1	1	547	114	661	37	125	499	1684
22	ගල්ගමුව	2012	1	1	1	146	63	209	71	20	118	839
23	හොරණ	2007	2	1	1	559	155	714	96	-	618	2350
24	හැටන්	2009	1	1	1	231	64	295	93	-	202	1485
25	හිඟුරක්ගොඩ	2009	1	1	1	668	99	767	35	29	703	1172
26	හම්බන්තොට	2003	1	1	1	963	97	1060	57	-	1003	1444
27	හෝමාගම	2012	1	1	1	352	113	465	109	11	345	917
28	යාපනය	2006	2	1	1	510	125	635	355	6	274	576
29	මහනුවර	1994	3	2	-	711	121	832	31	18	783	588
30	කුරුණෑගල	1996	3	2	1	1121	155	1276	118	-	1158	685
31	කෑගල්ල	2003	3	1	-	622	103	725	24	65	636	566
32	කුලියාපිටිය	2006	2	1	1	242	259	501	108	101	292	3441
33	කන්තලේ	2008	1	1	-	256	43	299	7	-	292	740
34	කඩුවෙල	2010	1	1	-	442	86	528	96	59	373	455
35	කල්මුනේ	2006	1	1	1	964	231	1195	149	4	1042	294
36	කලුතර	2006	2	1	1	1175	112	1287	75	-	1212	1241
37	කැකිරාව	2011	1	1	1	258	134	392	23	45	324	1335
38	කඩවත	2011	1	1	1	272	68	340	76	25	239	886
39	කැබිතිගොල්ලෑව	2012	1	1	-	374	97	471	21	30	420	369
40	කිලිනොච්චිය	2011	2	1	1	465	61	526	24	-	502	1216
41	මාතලේ	2006	1	1	1	418	156	574	42	1	531	441
42	මහියංගනය	2006	1	1	1	477	104	584	48	-	533	1521
43	මතුගම	2007	2	1	-	133	83	216	35	50	131	1765
44	මහව	2006	1	1	-	158	113	271	40	38	193	991
45	මාරවිල	2007	1	1	-	391	56	447	67	-	380	1641
46	මාවනැල්ල	2007	1	1	-	431	71	502	63	9	430	932
47	මල්ලාහම්	2015	1	1	1	521	89	610	38	31	541	1572
48	ගල්කිස්ස	2008	2	1	-	566	82	648	61	1	586	561
49	මන්නාරම	2010	2	1	1	361	72	433	46	-	387	544
50	මොනරාගල	2003	2	1	1	410	185	595	67	51	477	1615
51	මුත්තූර්	2010	1	1	-	388	78	466	24	-	442	158
52	මුලතිව්	2010	2	1	1	420	142	562	118	-	444	384
53	මාතර	2006	2	1	1	486	247	733	191	-	542	2564
54	මීනුවන්ගොඩ	2013	1	1	-	504	67	571	57	9	505	870
55	නිකවැරටිය	2013	1	1	1	274	86	360	55	16	289	1529
56	නුවරඑළිය	2003	1	1	-	459	80	539	51	-	488	799
57	මීගමුව	2006	1	1	1	278	110	388	42	17	329	1276
58	නුගේගොඩ	2008	1	1	1	460	106	566	66	13	487	862
59	නාවලපිටිය	2009	1	1	-	409	132	541	34	34	476	1426
60	පොලොන්නරුව	2006	1	1	1	166	89	255	28	44	183	1188
61	පානදුර	2006	3	1	1	584	166	750	133	35	582	2465
62	පොතුවිල්	2011	2	1	-	286	89	375	122	-	253	660
63	පේදුරුතුඩුව	2011	1	1	1	545	56	601	43	-	558	1125
64	පොල්ගහවෙල	2012	1	1	-	195	60	255	5	43	207	390

65	පූගොඩ	2012	1	1	-	211	49	260	94	-	166	539
66	පුත්තලම	2016	1	1	1	302	184	486	53	19	414	1234
67	රත්නපුර	2006	2	2	-	617	228	845	96	84	665	1494
68	තිස්සමහාරාමය	2008	1	1	1	219	168	387	41	114	232	940
69	තඹුත්තේගම	2008	1	1	1	223	71	294	44	107	143	678
70	තංගල්ල	2010	1	1	-	341	82	423	121	128	174	822
71	ත්‍රිකුණාමලය	2006	2	1	1	282	139	421	60	-	361	403
72	වවුනියාව	2005	2	1	1	508	85	593	64	14	515	373
73	වාලච්චේනය	2010	1	1	-	313	211	524	136	138	250	553
74	වරකපොල	2007	1	1	-	282	55	337	34	7	296	876
75	වැලිමඩ	2008	1	1	1	435	96	531	39	36	456	1573
76	වලස්මුල්ල	2010	1	1	1	320	111	431	48	75	308	1787
77	වාරියපොල	2011	1	1	-	169	98	267	39	33	195	640
78	වැල්ලවාය	2009	1	1	1	656	117	773	461	4	308	990
79	**දෙහිඅත්තකණ්ඩිය**	2017	1	1	-	153	89	242	32	-	210	1189
80	**සියඹලාණ්ඩුව**	2017	1	1	1	167	90	257	58	37	162	1027
81	බොරැල්ල	2017	1	1	1	128	57	185	45	-	140	833
82	**ගලගෙදර**	2017	1	2	1	50	35	85	8	22	55	563
83	වත්තල	2018	1	1	1	61	37	98	5	3	90	420
84	හෙට්ටිපොල	2019	1	1	1	42	74	116	16	18	82	735
එකතුව			124	99	53	35322	9711	45033	5913	2553	36567	90058

1.1.2. (C) 2021.01.01 දිනට ඉදිරියට ගෙන ආ නඩු පිළිබඳ වර්ගීකරණය

අනු අංකය	මධ්‍යස්ථානය	දික්කසාද	නඩත්තු	ඉඩම්	බෙදුම්	මුදල්	මහාධිකරණ නඩු	අභාවිතාධිකරණ නඩු	අනතුරු	ඇප	වෙනත්	ළමා අයිතිවාසිකම්	කම්කරු	අපරාධ	ශ්‍රේෂ්ඨාධිකරණ නඩු	අපරාධ විත්දිත	විශේෂ	භාරකාරත්ව	ගෘහස්ථ ප්‍රචණ්ඩත්ව	එකතුව
01	අනුරාධපුරය	284	865	16	-	24	-	5	100	-	23	6	16	-	-	-	9	-	-	1348
02	අම්පාර	68	133	11	-	14	1	-	10	-	-	-	7	-	-	-	2	4	-	250
03	අවිස්සාවේල්ල	94	316	20	-	42	1	5	-	-	6	-	9	1	-	30	5	-	1	530
04	අත්තනගල්ල	147	625	29	-	25	1	-	50	-	2	-	1	1	-	10	3	-	-	894
05	අක්කරේපත්තු	20	490	8	31	-	-	-	6	-	3	-	-	-	-	-	7	2	2	569
06	බන්ඩාරවෙල	44	195	9	5	7	2	-	18	-	7	-	6	-	-	3	-	-	-	296
07	බත්තරමුල්ල	-	-	-	-	-	-	-	-	-	1	562	-	-	-	-	-	-	-	563
08	බද්දේගම	73	278	2	1	12	-	-	24	-	1	-	-	-	-	17	2	-	-	410
09	බදුල්ල	48	297	7	-	2	36	2	10	-	-	-	4	-	-	-	1	-	-	470
10	බලපිටිය	132	408	10	9	91	18	-	35	1	11	-	2	-	-	106	5	4	4	836
11	මඩකලපුව	53	77	30	-	24	-	-	-	-	3	-	3	-	-	-	1	-	-	191
12	බලංගොඩ	71	85	9	-	13	-	-	-	-	5	-	-	-	-	-	1	2	-	186
13	කොළඹ	287	473	115	-	24	1	67	173	16	181	62	22	15	73	57	-	-	2	1568
14	හලාවත	25	486	3	-	2	3	-	5	-	4	-	274	4	-	27	2	-	2	837
15	වාවකච්චේරි	40	143	10	-	17	-	-	8	-	10	-	-	-	-	-	-	-	3	231
16	දඹුල්ල	61	111	1	-	12	-	-	-	-	-	-	-	5	-	-	1	1	-	192
17	දෙනියාය	56	101	1	-	-	-	-	4	-	1	-	-	-	-	3	-	-	3	169
18	දෙයියන්දර	-	71	-	-	-	-	-	3	-	33	-	-	-	-	27	-	-	5	139
19	ඇඹිලිපිටිය	79	269	7	-	11	1	-	45	1	2	-	10	-	-	2	3	-	-	430
20	ගම්පහ	95	78	20	1	17	8	6	42	4	7	-	3	-	-	5	3	-	1	290

21	ගාල්ල	62	288	-	-	10	-	3	29	2	48	-	38	-	-	10	1	-	8	499
22	ගල්ගමුව	-	109	-	-	2	-	-	-	-	2	-	-	1	-	4	-	-	-	118
23	හොරණ	102	368	4	-	10	-	8	33	1	32	1	2	25	-	3	-	-	29	618
24	හැටන්	55	105	-	-	-	-	-	8	-	-	-	-	-	-	34	-	-	-	202
25	හිඟුරක්ගොඩ	116	305	5	-	40	-	-	-	94	15	-	-	115	-	-	-	-	13	703
26	හම්බන්තොට	165	536	2	-	49	30	-	-	-	80	-	-	131	-	-	10	-	-	1003
27	හෝමාගම	68	112	13	1	16	3	3	-	-	7	-	33	-	-	80	4	1	4	345
28	යාපනය	49	140	18	-	25	2	4	-	-	17	-	14	2	-	-	-	-	3	274
29	මහනුවර	156	347	56	-	115	-	-	-	1	67	-	32	1	-	5	-	2	1	783
30	කුරුණෑගල	274	551	26	3	68	13	25	75	6	29	-	38	-	-	22	20	4	4	1158
31	කෑගල්ල	92	286	29	13	67	22	3	-	4	58	5	26	-	-	29	1	-	1	636
32	කුලියාපිටිය	83	91	21	2	19	4	-	40	1	-	-	12	-	-	11	5	2	1	292
33	කන්තලේ	47	175	3	-	5	-	-	11	-	3	2	-	41	-	-	-	1	4	292
34	කඩුවෙල	76	102	21	2	82	-	-	29	-	3	-	18	2	-	32	5	-	1	373
35	කල්මුනේ	16	971	9	-	-	-	-	4	12	-	-	-	3	-	-	25	1	1	1042
36	කලුතර	156	580	6	-	44	46	-	41	-	17	1	180	10	-	109	18	-	4	1212
37	කැකිරාව	117	114	7	-	5	-	-	27	-	4	2	-	36	-	2	6	-	4	324
38	කඩවත	-	215	-	-	-	-	-	6	-	3	-	-	2	-	-	-	2	11	239
39	කැබිතිගොල්ලෑව	120	212	9	-	39	-	-	-	-	37	-	-	-	-	-	-	-	3	420
40	කිලිනොච්චිය	53	330	6	-	39	-	-	-	-	23	-	-	29	-	-	-	-	22	502
41	මාකලේ	97	344	11	-	28	-	-	-	-	12	-	31	-	-	-	-	-	8	531
42	මහියංගනය	87	404	3	-	23	-	-	-	-	-	-	-	-	-	15	-	1	-	533
43	මතුගම	34	76	3	-	12	-	-	2	-	-	-	-	-	-	1	3	-	-	131
44	මහව	54	104	6	3	13	-	-	5	-	-	-	-	1	-	6	1	-	-	193
45	මාරවිල	54	275	4	-	1	-	-	15	-	1	-	-	30	-	-	-	-	-	380
46	මාවනැල්ල	143	228	5	-	25	-	-	-	-	2	-	-	27	-	-	-	-	-	430
47	මල්ලාහම්	75	376	26	1	21	-	3	2	1	26	-	-	-	-	4	-	5	1	541
48	ගල්කිස්ස	115	242	41	1	48	-	11	27	2	4	-	49	23	-	16	3	1	3	586
49	මන්නාරම	21	176	29	-	17	-	-	5	-	15	-	-	115	-	-	-	2	7	387
50	මොනරාගල	160	262	9	-	12	5	-	19	1	-	-	-	1	-	-	8	-	-	477
51	මුත්තූර්	22	325	4	-	30	-	-	-	-	53	-	-	-	-	7	-	1	-	442
52	මුලතිව්	54	327	15	-	29	-	-	-	-	3	-	-	-	-	-	6	-	10	444
53	මාතර	118	122	25	-	39	66	3	73	-	7	7	40	-	-	32	9	-	1	542
54	මිනුවන්ගොඩ	73	186	23	5	74	-	-	12	2	31	4	-	22	-	69	-	-	4	505
55	නිකවැරටිය	47	183	2	-	18	-	-	8	-	2	-	-	7	-	17	3	1	1	289
56	නුවරඑළිය	56	338	4	-	5	-	-	-	-	-	-	3	78	-	-	4	-	-	488
57	පීගමුව	121	92	15	-	58	-	-	1	-	10	-	17	-	-	9	1	1	4	329
58	නුගේගොඩ	87	213	7	-	58	-	-	-	3	12	-	8	9	-	72	4	1	13	487
59	නාවලපිටිය	71	340	7	1	13	-	-	-	-	41	-	2	-	-	-	-	1	-	476
60	පොලොන්නරුව	27	111	6	-	5	1	-	30	-	2	-	-	-	-	-	-	-	1	183
61	පානදුර	90	233	13	1	13	28	-	40	5	20	12	47	2	-	45	14	1	18	582
62	පොතුවිල්	2	244	2	-	3	-	-	-	-	-	-	-	-	-	-	2	-	-	253
63	පේදුරුතුඩුව	94	360	17	-	39	-	-	5	-	32	-	-	-	-	-	-	2	9	558
64	පොල්ගහවෙල	-	111	-	-	-	-	2	8	-	58	-	-	-	-	-	-	-	28	207
65	පූගොඩ	33	103	8	-	14	-	-	-	-	1	-	-	-	-	3	4	-	-	166
66	පුත්තලම	131	213	15	-	22	4	-	5	1	5	-	-	14	-	-	1	-	3	414
67	රත්නපුර	165	293	21	-	18	29	5	39	1	23	-	13	-	-	25	18	-	15	665

68	තිස්සමහාරාමය	91	85	1	-	1	-	-	8	-	-	-	-	26	-	-	16	-	4	232
69	තඹුත්තේගම	-	143	-	-	-	-	-	-	-	-	-	-	-	-	-	-	-	-	143
70	තංගල්ල	37	115	1	-	1	-	-	10	8	2	-	-	-	-	-	-	-	-	174
71	ත්‍රිකුණාමලය	59	179	22	-	72	-	-	-	-	1	-	28	-	-	-	-	-	-	361
72	වවුනියාව	38	464	3	-	5	-	-	4	-	1	-	-	-	-	-	-	-	-	515
73	වාලච්චේනය	1	242	-	-	7	-	-	-	-	-	-	-	-	-	-	-	-	-	250
74	වරකපොල	49	151	6	-	46	-	-	2	5	36	-	-	-	-	-	1	-	-	296
75	වැලිමඩ	115	239	3	-	30	-	-	4	-	33	-	-	24	-	3	1	-	4	456
76	වලස්මුල්ල	81	173	-	-	37	-	-	10	-	2	-	-	4	-	-	-	-	1	308
77	වාරියපොල	32	66	7	-	8	-	-	18	-	46	-	-	5	-	8	4	1	-	195
78	වැල්ලවාය	56	210	12	-	2	-	-	24	-	-	-	-	-	-	-	4	-	-	308
79	දෙහිඅත්තකණ්ඩිය	16	141	-	-	2	-	-	-	-	2	-	-	1	-	33	-	-	15	210
80	සියඹලාණ්ඩුව	-	116	-	-	-	-	-	4	-	-	2	-	-	-	35	-	-	5	162
81	බොරැල්ල	-	-	-	-	-	-	-	-	-	26	-	114	-	-	-	-	-	-	140
82	ගලගෙදර	-	49	-	-	-	-	-	-	-	-	-	-	-	-	6	-	-	-	55
83	වත්තල	-	70	-	-	-	-	-	2	-	4	-	11	2	-	-	-	-	1	90
84	හෙට්ටිපොල	-	68	-	-	-	-	-	1	-	5	-	-	-	-	8	-	-	-	82
එකතුව		6090	20230	919	80	1821	325	155	1219	172	1263	666	1113	815	73	1042	247	44	293	36567

1.1.2. (D) 2020 වර්ෂයේ අළුතින් ගොනු කරන ලද නඩු වල වර්ගීකරණය

අනු අංකය	මධ්‍යස්ථානය	දික්කසාද	නඩත්තු	ඉඩම්	බෙදුම්	මුදල්	මහාධිකරණ නඩු	[illegible] නඩු	අනතුරු	ඇප	වෙනත්	[illegible] අයිතිවාසිකම්	කම්කරු	අපරාධ	[illegible] නඩු	අපරාධ විත්දිත	විශේෂ	භාරකාරත්ව	[illegible]	එකතුව
01	අනුරාධපුරය	117	170	7	-	13	6	6	14	-	4	1	6	-	-	-	3	-	-	347
02	අම්පාර	32	45	2	-	10	1	-	1	-	-	-	1	-	-	-	1	-	2	95
03	අවිස්සාවේල්ල	15	88	3	-	12	-	-	-	-	1	-	5	-	-	3	-	-	-	127
04	අත්තනගල්ල	27	82	4	-	10	1	-	7	-	1	-	-	-	-	7	3	-	1	143
05	අක්කරේපත්තු	4	166	-	-	3	-	-	-	-	1	-	-	-	-	-	-	-	-	174
06	බන්ඩාරවෙල	18	88	-	1	2	-	-	1	-	5	-	4	-	-	-	-	-	-	119
07	බත්තරමුල්ල	-	-	-	-	-	-	-	-	-	-	70	-	-	-	-	-	-	-	70
08	බද්දේගම	36	55	-	-	12	-	-	5	-	-	-	-	-	-	5	1	-	-	114
09	බදුල්ල	16	101	-	-	2	37	7	1	-	-	-	5	-	-	-	1	-	-	170
10	බලපිටිය	17	89	1	2	13	1	-	-	-	4	2	-	-	-	16	1	5	1	152
11	මඩකලපුව	15	60	8	-	7	-	-	-	-	3	-	3	-	-	-	-	-	-	96
12	බලංගොඩ	36	84	2	-	2	-	-	-	-	1	-	-	-	-	-	-	-	-	125
13	කොළඹ	37	34	5	-	-	-	10	11	9	13	-	14	1	27	-	-	-	-	161
14	හලාවත	9	36	1	-	2	-	-	-	-	-	-	146	-	-	-	1	-	-	195
15	වාවකච්චේරි	6	15	1	-	4	-	-	-	-	2	-	-	-	-	-	-	-	2	30
16	දඹුල්ල	31	87	-	-	8	-	-	-	-	3	-	-	-	-	-	1	-	-	130
17	දෙනියාය	27	71	-	-	-	-	-	-	-	1	-	-	-	-	2	-	-	8	109
18	දෙයියන්දර	-	46	-	-	-	-	-	-	-	28	-	-	-	-	12	-	-	5	91
19	ඇඹිලිපිටිය	43	215	-	-	1	1	-	13	3	-	-	10	-	-	-	4	-	-	290
20	ගම්පහ	26	30	1	-	4	1	1	8	-	4	-	1	-	-	1	1	-	-	78

21	ගාල්ල	26	71	-	-	1	-	-	8	-	4	-	1	-	-	1	-	1	1	114
22	ගල්ගමුව	-	54	-	-	7	-	-	-	-	2	-	-	-	-	-	-	-	-	63
23	හොරණ	43	74	1	-	1	-	-	12	1	16	1	-	2	-	-	-	-	4	155
24	හැටන්	15	42	-	-	-	-	-	-	-	-	-	-	-	-	7	-	-	-	64
25	හිඟුරක්ගොඩ	27	23	1	-	14	-	-	-	12	2	-	-	16	-	-	-	-	4	99
26	හම්බන්තොට	17	36	-	-	-	3	-	-	-	-	-	-	41	-	-	-	-	-	97
27	හෝමාගම	26	32	2	-	3	1	3	-	1	-	-	35	-	-	6	-	1	3	113
28	යාපනය	32	45	6	-	13	4	3	-	-	3	-	11	6	-	-	-	1	1	125
29	මහනුවර	16	84	3	-	11	-	-	-	-	4	-	3	-	-	-	-	-	-	121
30	කුරුණෑගල	57	57	1	-	13	-	-	13	-	8	-	2	-	-	-	2	1	1	155
31	කෑගල්ල	24	36	1	-	18	3	1	-	-	10	-	10	-	-	-	-	-	-	103
32	කුලියාපිටිය	50	135	3	-	10	-	-	18	1	9	-	16	-	-	7	7	2	1	259
33	කන්තලේ	10	19	-	-	-	-	-	2	-	-	1	-	9	-	-	-	-	2	43
34	කඩුවෙල	15	36	3	-	11	-	-	2	-	4	-	4	-	-	10	-	-	1	86
35	කල්මුනේ	6	220	-	-	-	-	-	-	-	-	-	-	-	-	-	4	1	-	231
36	කලුතර	19	39	-	-	9	6	-	-	2	3	1	25	-	-	8	-	-	-	112
37	කැකිරාව	29	92	2	-	-	-	-	5	-	-	-	-	6	-	-	-	-	-	134
38	කඩවත	-	54	-	-	-	-	-	2	-	4	-	-	1	-	-	-	-	7	68
39	කැබිතිගොල්ලෑව	27	57	-	-	13	-	-	-	-	-	-	-	-	-	-	-	-	-	97
40	කිලිනොච්චිය	8	38	-	-	4	-	-	-	-	8	-	-	1	-	-	-	-	2	61
41	මාතලේ	36	86	3	-	3	-	-	-	-	5	-	21	-	-	-	-	-	2	156
42	මහියංගනය	40	51	-	-	6	-	-	-	-	-	-	-	-	-	2	4	1	-	104
43	මතුගම	20	55	-	-	5	-	-	-	-	2	-	-	-	-	-	-	-	1	83
44	මහව	30	69	-	-	4	-	-	5	-	3	-	-	-	-	-	2	-	-	113
45	මාරවිල	9	41	2	-	2	-	-	-	-	-	-	-	2	-	-	-	-	-	56
46	මාවනැල්ල	32	36	-	-	-	-	-	-	-	-	-	-	3	-	-	-	-	-	71
47	මල්ලාහම්	19	55	3	-	2	-	1	-	-	9	-	-	-	-	-	-	-	-	89
48	ගල්කිස්ස	11	24	2	-	11	-	3	1	-	2	-	24	2	-	1	-	-	1	82
49	මන්නාරම	9	25	5	-	4	-	-	6	-	-	-	-	21	-	-	-	-	2	72
50	මොනරාගල	73	99	-	-	2	1	-	7	1	-	-	-	-	-	-	2	-	-	185
51	මුත්තූර්	8	44	-	-	-	-	-	-	-	24	-	-	-	-	2	-	-	-	78
52	මුලතිව්	34	77	-	-	10	-	-	-	-	-	-	-	-	-	-	8	-	13	142
53	මාතර	47	108	3	-	18	25	4	20	-	7	-	1	-	-	11	2	-	1	247
54	මීනුවන්ගොඩ	19	24	1	-	6	-	-	-	-	1	-	-	-	-	16	-	-	-	67
55	නිකවැරටිය	20	41	1	-	5	-	-	5	-	3	-	-	2	-	7	-	1	1	86
56	නුවරඑළිය	13	44	1	-	2	-	-	-	-	-	-	-	19	-	-	1	-	-	80
57	මීගමුව	37	45	2	-	12	-	-	4	-	4	-	3	-	-	-	-	-	3	110
58	නුගේගොඩ	24	52	-	-	-	16	-	-	-	2	-	-	-	-	3	1	-	8	106
59	නාවලපිටිය	22	88	2	-	4	-	-	-	-	14	-	2	-	-	-	-	-	-	132
60	පොලොන්නරුව	16	57	1	-	8	1	1	5	-	-	-	-	-	-	-	-	-	-	89
61	පානදුර	31	79	2	-	2	1	-	8	-	2	6	11	-	-	8	3	1	12	166
62	පොතුවිල්	1	84	-	-	2	-	-	-	-	1	-	-	-	-	-	1	-	-	89
63	පේදුරුතුඩුව	13	27	4	-	3	-	-	1	-	5	-	-	-	-	-	-	2	1	56
64	පොල්ගහවෙල	-	47	-	-	-	-	-	-	-	6	-	-	-	-	-	-	-	7	60
65	පූගොඩ	10	29	1	-	3	-	-	2	-	-	-	-	-	-	2	2	-	-	49
66	පුත්තලම	41	113	6	-	6	1	-	-	-	2	-	-	10	-	2	-	-	3	184
67	රත්නපුර	44	144	-	-	1	10	-	6	-	4	-	8	-	-	6	1	-	4	228
68	තිස්සමහාරාමය	30	123	-	-	3	-	-	-	-	-	-	-	2	-	-	10	-	-	168
69	තඹුත්තේගම	-	71	-	-	-	-	-	-	-	-	-	-	-	-	-	-	-	-	71

70	තංගල්ල	14	55	-	-	2	3	1	1	1	2	-	-	-	-	-	1	2	-	82
71	ත්‍රිකුණාමලය	7	114	-	-	10	-	-	-	-	-	-	7	-	-	-	-	1	-	139
72	වවුනියාව	9	75	-	-	-	-	-	-	-	1	-	-	-	-	-	-	-	-	85
73	වාලච්චේනය	-	210	-	-	1	-	-	-	-	-	-	-	-	-	-	-	-	-	211
74	වරකපොල	16	17	-	-	12	-	-	-	2	6	-	-	-	-	-	-	-	2	55
75	වැලිමඩ	18	55	-	-	9	-	-	-	-	9	-	-	4	-	-	-	-	1	96
76	වලස්මුල්ල	32	70	-	-	4	-	-	3	-	1	-	-	1	-	-	-	-	-	111
77	වාරියපොල	12	33	3	-	2	-	-	3	-	42	-	-	2	-	-	1	-	-	98
78	වැල්ලවාය	26	72	4	-	-	-	-	10	-	-	-	-	-	-	-	5	-	-	117
79	දෙහිඅත්තකණ්ඩිය	16	39	-	-	2	-	-	-	-	1	-	-	1	-	24	1	-	5	89
80	සියඹලාණ්ඩුව	-	47	-	-	-	-	-	6	-	-	-	-	-	-	32	-	-	5	90
81	බොරැල්ල	-	-	-	-	-	-	-	-	-	2	-	55	-	-	-	-	-	-	57
82	ගලගෙදර	-	29	-	-	-	-	-	-	-	1	-	-	-	-	5	-	-	-	35
83	වත්තල	-	27	-	-	-	-	-	-	-	-	-	9	-	-	-	-	-	1	37
84	හෙට්ටිපොල	-	62	-	-	-	-	-	-	-	-	-	-	-	-	12	-	-	-	74
එකතුව		1798	5549	104	3	399	123	41	216	33	309	82	443	152	27	218	75	20	119	9711

1.1.2 (E) 2020 වර්ෂයේ අවසන් කරන ලද නඩු වල වර්ගීකරණය

අනු අංකය	මධ්‍යස්ථානය	දික්කසාද	නඩත්තු	ඉඩම්	බෙදුම්	මුදල්	මහාධිකරණ නඩු	අභියාචනාධිකරණ නඩු	අනතුරු	ඇප	වෙනත්	ළමා අයිතිවාසිකම්	කම්කරු	අපරාධ	ශ්‍රේෂ්ඨාධිකරණ නඩු	අපරාධ විත්දිත	විශේෂ	භාරකාරත්ව	ගෘහස්ථ ප්‍රචණ්ඩත්ව	එකතුව
01	අනුරාධපුරය	96	65	4	-	10	-	9	33	-	-	4	15	-	-	-	5	-	-	241
02	අම්පාර	31	78	5	-	4	6	-	4	-	-	-	1	8	-	-	1	-	-	138
03	අවිස්සාවේල්ල	6	34	8	-	11	-	-	-	-	-	-	-	-	-	-	1	-	-	60
04	අත්තනගල්ල	2	33	-	-	1	-	-	-	-	-	-	-	-	-	-	-	-	2	38
05	අක්කරේපත්තු	6	149	1	-	5	-	-	-	-	-	-	-	-	-	-	-	-	-	161
06	බන්ඩාරවෙල	14	69	4	1	10	-	-	4	-	3	-	1	-	-	-	1	-	-	107
07	බත්තරමුල්ල	-	-	-	-	-	-	-	-	-	-	40	1	-	-	-	-	-	-	41
08	බද්දේගම	25	21	1	-	4	-	-	1	-	2	-	-	-	-	18	2	-	-	74
09	බදුල්ල	18	48	1	-	3	9	10	2	-	-	-	3	-	-	-	2	-	-	96
10	බලපිටිය	6	52	-	-	2	-	-	-	-	-	-	-	-	-	-	-	-	-	60
11	මඩකලපුව	18	115	2	-	9	-	-	-	-	5	-	3	-	-	-	1	-	-	153
12	බලංගොඩ	33	97	3	-	3	-	-	1	-	-	-	-	-	-	-	-	1	-	138
13	කොළඹ	10	4	-	-	-	-	2	4	5	2	-	4	-	4	-	-	-	-	35
14	හලාවත	8	52	-	-	-	-	-	-	-	2	-	73	-	-	3	-	-	-	138
15	චාවකච්චේරි	-	5	-	-	-	-	-	-	-	-	-	-	-	-	-	-	-	-	5
16	දඹුල්ල	9	86	-	-	3	-	-	-	-	4	-	-	1	-	-	2	-	-	105
17	දෙනියාය	26	66	-	-	-	-	-	1	-	1	-	-	-	-	5	-	-	6	105
18	දෙයියන්දර	-	34	-	-	-	-	-	-	-	20	-	-	-	-	7	-	-	1	62
19	ඇඹිලිපිටිය	32	209	2	-	4	6	-	10	3	-	-	-	-	-	6	4	-	-	276

20	ගම්පහ	28	38	5	-	-	1	5	8	1	2	-	4	-	-	-	-	-	-	92
21	ගාල්ල	11	134	-	-	3	-	-	6	-	1	-	4	-	-	-	2	1	-	162
22	ගල්ගමුව	-	54	-	-	36	-	-	-	-	1	-	-	-	-	-	-	-	-	91
23	හොරණ	16	61	1	-	4	-	-	5	-	3	-	-	-	-	-	6	-	-	96
24	හැටන්	18	61	-	-	-	-	-	3	-	-	-	-	-	-	10	-	-	1	93
25	හිඟුරක්ගොඩ	16	16	-	-	7	-	-	-	13	1	-	-	10	-	-	-	-	1	64
26	හම්බන්තොට	7	5	3	-	6	5	-	-	-	-	-	-	31		-	-	-	-	57
27	හෝමාගම	20	28	2	-	11	3	1	-	1	3	-	24	-	-	17	5	-	5	120
28	යාපනය	38	247	10	1	14	2	7	-	-	5	21	14	-	-	-	-	-	2	361
29	මහනුවර	5	33	1	-	3	-	-	-	-	-	-	7	-	-	-	-	-	-	49
30	කුරුණෑගල	49	3	5	-	9	4	5	6	3	13	-	7	-	-	10	2	2	-	118
31	කෑගල්ල	15	70	-	-	4	-	-	-	-	-	-	-	-	-	-	-	-	-	89
32	කුලියාපිටිය	22	141	4	-	9	-	-	9	1	7	-	9	-	-	4	2	1	-	209
33	කන්තලේ	1	4	-	-	-	-	-	-	-	-	-	-	1	-	-	-	-	1	7
34	කඩුවෙල	14	62	4	-	24	-	-	12	3	4	-	13	-	-	9	5	-	5	155
35	කල්මුනේ	2	148	-	-	-	-	-	-	-	-	-	-	-	-	-	3	-	-	153
36	කලුතර	3	24	-	-	1	2	-	1	2	4	-	16	-	-	20	-	-	2	75
37	කැකිරාව	2	61	-	-	-	-	-	3	-	-	-	-	-	-	-	2	-	-	68
38	කඩවත	-	37	-	-	-	-	-	14	16	-	-	-	12	-	5	-	11	6	101
39	කැබිතිගොල්ලෑව	-	51	-	-	-	-	-	-	-	-	-	-	-	-	-	-	-	-	51
40	කිලිනොච්චිය	3	4	-	-	-	-	-	-	-	2	-	-	14	-	-	-	-	1	24
41	මාතලේ	9	27	-	-	1	-	-	-	-	-	-	3	-	-	-	-	-	3	43
42	මහියංගනය	26	11	-	-	1	-	-	-	-	-	-	-	-	-	6	3	1	-	48
43	මතුගම	15	61	-	-	6	-	-	-	-	2	-	-	-	-	-	-	-	1	85
44	මහව	15	52	-	-	6	-	-	-	-	3	-	-	-	-	-	2	-	-	78
45	මාරවිල	11	52	-	-	2	-	-	-	1	-	-	-	1	-	-	-	-	-	67
46	මාවනැල්ල	23	25	5	-	4	-	-	-	-	-	-	-	13	-	-	1	-	1	72
47	මල්ලාහම්	20	39	3	-	2	-	-	-	-	4	-	-	-	-	-	-	1	-	69
48	ගල්කිස්ස	5	-	1	-	4	-	3	1	3	-	-	40	2	-	1	1	-	1	62
49	මන්නාරම	9	10	-	-	2	-	-	4	-	8	-	-	12	-	-	-	-	1	46
50	මොනරාගල	56	59	-	-	2	-	-	1	-	-	-	-	-	-	-	-	-	-	118
51	මුත්තූර්	-	8	-	-	-	-	-	-	-	13	-	-	-	-	3	-	-	-	24
52	මුලතිව්	26	51	1	-	6	-	-	-	-	-	-	-	-	-	-	15	-	19	118
53	මාතර	42	82	7	-	13	3	2	14	1	9	-	11	-	-	4	2	-	1	191
54	මීනුවන්ගොඩ	14	19	7	-	14	-	-	-	-	-	1	-	3	-	5	-	1	2	66
55	නිකවැරටිය	19	23	2	-	3	-	-	7	-	2	-	-	6	-	6	-	-	3	71
56	නුවරඑළිය	16	19	-	-	3	-	-	1	-	1	-	1	6	-	-	2	-	2	51
57	පීගමුව	27	19	1	-	5	-	1	3	-	-	-	2	-	-	-	-	-	1	59
58	නුගේගොඩ	12	17	5	1	11	-	-	-	1	18	-	-	2	-	3	2	-	7	79
59	නාවලපිටිය	11	40	1	-	3	-	-	-	-	9	1	-	-	-	-	-	-	-	65
60	පොලොන්නරුව	10	38	3	-	8	-	-	12	-	1	-	-	-	-	-	-	-	-	72
61	පානදුර	31	60	5	-	8	1	-	2	6	3	13	1	-	-	8	7	-	23	168
62	පොතුවිල්	4	111	-	-	5	-	-	-	-	1	-	-	-	-	-	1	-	-	122
63	පේදුරුතුඩුව	6	32	-	-	-	-	-	-	-	2	-	-	-	-	-	-	2	1	43
64	පොල්ගහවෙල	-	40	-	-	-	-	-	-	-	3	-	-	-	-	-	-	-	5	48
65	පූගොඩ	9	63	-	-	7	-	-	6	-	-	-	-	-	-	6	3	-	-	94
66	පුත්තලම	12	54	-	-	1	-	-	-	-	1	1	-	1	-	-	-	1	1	72
67	රත්නපුර	40	125	-	-	1	6	-	-	1	-	-	2	-	-	1	2	-	2	180
68	නිස්සමහාරාමය	25	110	-	-	4	-	-	9	-	1	-	-	1	-	-	5	-	-	155

69	තඹුත්තේගම	-	151	-	-	-	-	-	-	-	-	-	-	-	-	-	-	-	-	151
70	තංගල්ල	63	134	1	-	4	1	1	33	2	-	-	-	-	-	10	-	-	-	249
71	ත්‍රිකුණාමලය	9	37	6	-	5	-	-	-	-	-	-	3	-	-	-	-	-	-	60
72	වවුනියාව	18	30	1	-	11	-	-	4	-	10	-	-	1	-	-	-	-	3	78
73	වාලවේනය	3	268	-	-	2	-	-	-	-	-	-	-	-	-	-	1	-	-	274
74	වරකපොල	19	9	-	-	5	-	-	-	4	3	-	-	-	-	-	-	-	1	41
75	වැලිමඩ	13	44	-	-	2	-	-	-	-	4	-	-	9	-	-	-	-	3	75
76	වලස්මුල්ල	29	75	-	-	16	-	-	1	-	2	-	-	-	-	-	-	-	-	123
77	වාරියපොල	9	33	-	-	3	-	-	4	-	20	-	-	3	-	-	-	-	-	72
78	වැල්ලවාය	101	329	3	-	-	-	-	26	-	-	-	-	-	-	-	6	-	-	465
79	දෙහිඅත්තකණ්ඩිය	-	15	-	-	-	-	-	-	-	-	-	-	3	-	10	-	-	4	32
80	සියඹලාණ්ඩුව	-	45	-	-	-	-	-	12	-	-	1	-	-	-	30	-	2	5	95
81	බොරැල්ල	-	-	-	-	-	-	-	-	-	2	-	43	-	-	-	-	-	-	45
82	**ගලඟෙදර**	-	27	-	-	-	-	-	-	-	1	-	-	-	-	2	-	-	-	30
83	වත්තල	-	8	-	-	-	-	-	-	-	-	-	-	-	-	-	-	-	-	8
84	හෙට්ටිපොල	-	27	-	-	-	-	-	-	-	7	-	-	-	-	-	-	-	-	34
එකතුව		1367	4978	118	3	370	49	46	267	67	215	82	305	140	4	209	99	24	123	8466

1.1.2 (F) 2020 වර්ෂයේ පැවති නඩු අධිකරණය අනුව වර්ගීකරණය

අනු අංකය	මධ්‍යස්ථානය	මහේෂ්‍යාධිකරණය	අභියාචනාධිකරණය	සිවිල් අභියාචනාධිකරණය	මහාධිකරණය	දිසා අධිකරණය	මහේස්ත්‍රාත් අධිකරණය	කම්කරු විනිශ්චය සභාව	වෙනත්	එකතුව
01	අනුරාධපුරය	-	-	5	-	443	865	16	19	1348
02	අම්පාර	-	-	-	-	104	139	7	-	250
03	අවිස්සාවේල්ල	-	-	5	1	161	348	9	6	530
04	අත්තනගල්ල	-	-	-	1	216	676	1	-	894
05	අක්කරේපත්තු	-	-	-	-	72	497	-	-	569
06	බන්ඩාරවෙල	-	-	-	2	87	201	6	-	296
07	බත්තරමුල්ල	-	-	-	-	-	562	-	1	563
08	බද්දේගම	-	-	-	-	114	296	-	-	410
09	බදුල්ල	-	-	2	36	68	297	4	-	470
10	බලපිටිය	-	-	-	18	247	558	2	11	836
11	මඩකලපුව	-	-	-	-	107	81	3	-	191
12	බලංගොඩ	-	-	-	-	101	85	-	-	186
13	කොළඹ	70	67	7	1	780	568	18	57	1568
14	හලාවත	-	-	-	3	37	523	274	-	837
15	චාවකච්චේරි	-	-	-	-	85	146	-	-	231
16	දඹුල්ල	-	-	-	-	76	116	-	-	192
17	දෙනියාය	-	-	-	-	61	108	-	-	169
18	දෙයියන්දර	-	-	-	-	-	139	-	-	139

19	ඇඹිලිපිටිය	-	-	-	2	147	271	10	-	430
20	ගම්පහ	-	-	6	12	181	84	3	4	290
21	ගාල්ල	-	-	3	-	104	288	38	66	499
22	ගල්ගමුව	-	-	-	-	-	118	-	-	118
23	හොරණ	-	-	8	-	156	454	-	-	618
24	හැටන්	-	-	-	-	63	139	-	-	202
25	හිඟුරක්ගොඩ	-	-	-	-	165	538	-	-	703
26	හම්බන්තොට	-	-	-	30	226	747	-	-	1003
27	හෝමාගම	-	-	3	3	110	196	33	-	345
28	යාපනය	-	-	4	2	109	145	14	-	274
29	මහනුවර	-	-	1	11	372	356	39	4	783
30	කුරුණෑගල	-	25	-	41	470	555	38	29	1158
31	කෑගල්ල	-	-	3	31	202	374	26	-	636
32	කුලියාපිටිය	-	-	-	6	172	102	12	-	292
33	කන්තලේ	-	-	-	-	70	222	-	-	292
34	කඩුවෙල	-	-	-	-	184	171	18	-	373
35	කල්මුනේ	-	-	-	-	55	987	-	-	1042
36	කලුතර	-	-	20	26	260	711	180	15	1212
37	කැකිරාව	-	-	-	-	164	156	-	4	324
38	කඩවත	-	-	-	-	-	239	-	-	239
39	කැබිනිගොල්ලෑව	-	-	-	-	168	252	-	-	420
40	කිලිනොච්චිය	-	-	-	-	121	381	-	-	502
41	මාතලේ	-	-	-	-	136	352	31	12	531
42	මහියංගනය	-	-	-	-	114	419	-	-	533
43	මතුගම	-	-	-	-	52	79	-	-	131
44	මහව	-	-	-	-	81	112	-	-	193
45	මාරවිල	-	-	-	-	75	305	-	-	380
46	මාවනැල්ල	-	-	-	-	175	255	-	-	430
47	මල්ලාහම්	-	3	-	1	156	381	-	-	541
48	ගල්කිස්ස	-	-	11	-	213	313	49	-	586
49	මන්නාරම	-	-	-	-	75	312	-	-	387
50	මොනරාගල	-	-	-	6	208	263	-	-	477
51	මුත්තූර්	-	-	-	-	34	408	-	-	442
52	මුලතිව	-	-	-	-	78	366	-	-	444
53	මාතර	-	-	3	66	269	164	40	-	542
54	මීනුවන්ගොඩ	-	-	-	-	182	321	-	2	505
55	නිකවැරටිය	-	-	-	-	71	218	-	-	289
56	නුවරඑළිය	-	-	-	1	88	395	4	-	488
57	පීගමුව	-	-	-	-	207	105	17	-	329
58	නුගේගොඩ	-	-	-	-	169	310	8	-	487
59	නාවලපිටිය	-	-	-	-	172	286	2	16	476
60	පොලොන්නරුව	-	-	1	1	69	112	-	-	183
61	පානදුර	-	-	-	33	204	269	47	29	582
62	පොතුවිල්	-	-	-	-	9	244	-	-	253
63	පේදුරුතුඩුව	-	-	-	-	179	379	-	-	558
64	පොල්ගහවෙල	-	-	-	-	-	207	-	-	207
65	පූගොඩ	-	-	-	-	57	109	-	-	166
66	පුත්තලම	-	-	-	2	181	231	-	-	414
67	රත්නපුර	-	-	5	29	281	337	13	-	665

68	තිස්සමහාරාමය	-	-	-	-	117	115	-	-	232
69	තඹුත්තේගම	-	-	-	-	-	143	-	-	143
70	තංගල්ල	-	2	-	8	49	115	-	-	174
71	ත්‍රිකුණාමලය	-	-	-	-	154	179	28	-	361
72	වවුනියාව	-	-	-	-	51	464	-	-	515
73	වාලවිවෙනය	-	8	-	-	-	242	-	-	250
74	වරකපොල	-	-	-	-	114	182	-	-	296
75	වැලිමඩ	-	-	-	-	152	304	-	-	456
76	වලස්මුල්ල	-	-	-	-	119	189	-	-	308
77	වාරියපොල	-	-	-	-	78	117	-	-	195
78	වැල්ලවාය	-	-	-	-	98	210	-	-	308
79	දෙණිඅත්තකණ්ඩිය	-	-	-	-	19	191	-	-	210
80	සියඹලාණ්ඩුව	-	-	-	-	-	162	-	-	162
81	බොරැල්ල	-	-	-	-	-	-	114	26	140
82	ගලගෙදර	-	-	-	-	-	55	-	-	55
83	වත්තල	-	-	-	-	-	81	9	-	90
84	හෙට්ටිපොල	-	-	-	-	-	82	-	-	82
එකතුව		70	105	87	373	10744	23774	1113	301	36567

1.1.2 (G) 2020 වර්ෂයේ පැවති නඩු සඳහා නීතිඥසහාය ලබා දීම අනුව වර්ගීකරණය

අනු අංකය	මධ්‍යස්ථානය	නීති ආධාර කොමිෂන් සභාවේ නීතිඥවරුන්	නීති ආධාර කොමිෂන් සභාවට අයත් මණ්ඩලයේ නීතිඥවරුන්	එකතුව
01	අනුරාධපුරය	845	503	1348
02	අම්පාර	234	16	250
03	අවිස්සාවේල්ල	455	75	530
04	අත්තනගල්ල	629	265	894
05	අක්කරේපත්තු	568	1	569
06	බන්ඩාරවෙල	240	56	296
07	බත්තරමුල්ල	563	-	563
08	බද්දේගම	368	42	410
09	බදුල්ල	363	44	470
10	බලපිටිය	684	152	836
11	මඩකලපුව	185	6	191
12	බලංගොඩ	101	85	186
13	කොළඹ	853	715	1568
14	හලාවත	821	16	837
15	වාවකච්චේරි	231	-	231
16	දඹුල්ල	188	4	192
17	දෙනියාය	169	-	169
18	දෙයියන්දර	139	-	139

19	ඇඹිලිපිටිය	400	30	430
20	ගම්පහ	144	146	290
21	ගාල්ල	493	6	499
22	ගල්ගමුව	117	1	118
23	හොරණ	512	106	618
24	හැටන්	202	-	202
25	හිඟුරක්ගොඩ	645	58	703
26	හම්බන්තොට	600	403	1003
27	හෝමාගම	187	158	345
28	යාපනය	259	15	274
29	මහනුවර	259	524	783
30	කුරුණෑගල	606	552	1158
31	කෑගල්ල	425	211	636
32	කුලියාපිටිය	249	43	292
33	කන්තලේ	272	20	292
34	කඩුවෙල	121	252	373
35	කල්මුනේ	1000	42	1042
36	කලුතර	1045	167	1212
37	කැකිරාව	316	8	324
38	කඩවත	225	14	239
39	කැබිතිගොල්ලෑව	420	-	420
40	කිලිනොච්චිය	502	-	502
41	මාතලේ	346	185	531
42	මහියංගනය	533	-	533
43	මතුගම	121	10	131
44	මහව	166	27	193
45	මාරවිල	368	12	380
46	මාවනැල්ල	358	72	430
47	මල්ලාහම්	541	-	541
48	ගල්කිස්ස	356	230	586
49	මන්නාරම	387	-	387
50	මොනරාගල	369	108	477
51	මුත්තූර්	442	-	442
52	මුලතිව්	444	-	444
53	මාතර	300	242	542
54	මීනුවන්ගොඩ	366	139	505
55	නිකවැරටිය	278	11	289
56	නුවරඑළිය	347	141	488
57	මීගමුව	278	51	329
58	නුගේගොඩ	365	122	487
59	නාවලපිටිය	366	110	476
60	පොලොන්නරුව	176	7	183
61	පානදුර	366	216	582
62	පොතුවිල්	253	-	253
63	පේදුරුතුඩුව	558	-	558
64	පොල්ගහවෙල	180	27	207
65	පූගොඩ	113	53	166
66	පුත්තලම	377	37	414
67	රත්නපුර	337	328	665

68	තිස්සමහාරාමය	232	-	232
69	තඹුත්තේගම	55	88	143
70	තංගල්ල	142	32	174
71	ත්‍රිකුණාමලය	361	-	361
72	වවුනියාව	515	-	515
73	වාලවේනය	250	-	250
74	වරකපොල	234	62	296
75	වැලිමඩ	239	217	456
76	වලස්මුල්ල	303	5	308
77	වාරියපොල	153	42	195
78	වැල්ලවාය	288	20	308
79	දෙහිඅත්තකණ්ඩිය	202	8	210
80	සියඹලාණ්ඩුව	162	-	162
81	බොරැල්ල	128	12	140
82	ගලගෙදර	38	17	55
83	වත්තල	79	11	90
84	හෙට්ටිපොල	82	-	82
එකතුව		29189	7378	36567

1.1.2 (H) 2020 වර්ෂයේ අධිකරණ වල පවත්වාගෙන යන ලද නඩු වල සාරාංශය කාර්තුමය වශයෙන්

කාලය	දීක්ෂකසාද්	නඩත්තු	ඉඩම්	බෙලූම්	මුද්දේ	මහාධිකරණ නඩු	අභියාචනාධිකරණ නඩු	අපහාසුරු	ඇප	වෙනත්	ළමා අයිතිවාසිකම්	කම්කරු	අපරාධ	ශ්‍රේෂ්ඨාධිකරණ නඩු	අපරාධ විත්තිය	විශේෂ	භාරකාරත්ව	ගෘහස්ථ ප්‍රචණ්ඩත්ව	එකතුව
2019.12.31 දිනට	5598	19733	890	44	1763	240	289	1208	208	1112	581	1094	812	154	966	276	75	279	35322
අළුතින් ගොනු කරන ලද නඩු (ජන - මාර්තු)	431	1668	35	2	141	12	19	53	7	84	42	63	60	10	81	30	6	35	2779
අළුතින් ගොනු කරන ලද නඩු (අප්‍රේල් - ජූනි)	264	832	14	2	73	7	5	44	14	54	27	59	19	4	29	7	1	22	1477
අළුතින් ගොනු කරන ලද නඩු (ජූලි - සැප්)	751	2077	37	-	148	48	17	75	14	123	33	188	46	7	67	19	5	44	3699
අළුතින් ගොනු කරන ලද නඩු (ඔක් - දෙසැ)	377	943	18	-	69	22	8	45	5	65	8	95	31	2	26	17	6	19	1756
එකතුව	7421	25253	994	48	2194	329	338	1425	248	1438	691	1499	968	177	1169	349	93	399	45033

1.1.2 (I) නීති ආධාර කොමිෂන් සභාව 2020 වර්ෂයේ පළාත් මට්ටමින් ලබා දුන් සේවය

පළාත	2020.01.01 දිනට පැවති නඩු	2020.01.01 2020.12.31 දක්වා ගොනු කල නඩු	එකතුව	2020.01.01 2020.12.31 දක්වා අවසන් කල නඩු	බහා තැබූ නඩු 2020.01.01 සිට 2020.12.31 දක්වා	2020.12.31 දිනට ඉදිරියට ගෙන යනු ලබන නඩු ප්‍රමාණය	නීති උපදේශන 2020.01.01 සිට 2020.12.31 දක්වා	ලබා දුන් මුළු සේවය
බස්නාහිර පළාත	9257	1870	**11127**	1157	322	9648	**21120**	**33247**
ඌව පළාත	2762	881	**3643**	812	192	2639	**9209**	**12852**
දකුණු පළාත	4265	1285	**5550**	703	535	4312	**14251**	**19801**
උතුරු පළාත	3536	660	**4196**	693	51	3452	**6110**	**10306**
සබරගමුව පළාත	2567	872	**3439**	356	440	2643	**7539**	**10978**
වයඹ පළාත	3820	1343	**5163**	663	355	4165	**13784**	**18947**
මධ්‍යම පළාත	2445	718	**3163**	282	154	2727	**6158**	**9321**
නැගෙනහිර පළාත	3739	1245	**4984**	920	204	3860	**6408**	**11392**
උතුරු මැද පළාත	2931	837	**3768**	327	320	3121	**5479**	**9247**
එකතුව	35322	9711	**45033**	5913	2553	36567	**90058**	**135091**
ලබා දුන් මුලු සේවය = පවත්වාග�න ගිය මුලු නඩු සංඛ්‍යාව + ලබා දුන් මුලු උපදේශන සංඛ්‍යාව **135091 = 45033 + 90058**								

1.1.3 අධිකරණමය කටයුතු ජාලගත කිරීම - (Google Sheet)

කාර්යක්ෂම හා විධිමත් නීති ආධාර යාන්ත්‍රණයක් පවත්වා ගෙන යාම සඳහා නීති අංශය අවශ්‍ය අධීක්ෂණය කිරීම උදෙසා යම් සාධනීය වැඩපිළිවෙලක අවශ්‍යතාවය නීති ආධාර කොමිෂන් සභාව වෙත තදින් දැනී ඇත. ඒ සඳහා ප්‍රාදේශීය මධ්‍යස්ථාන වල අධිකරණ කටයුතු ජාල ගත කිරීම මඟින් සම්බන්ධීකරණය හා අධීක්ෂණ කටයුතු ක්‍රමවත්ව පවත්වාගෙන යාම සිදු කිරීම වඩාත් ඵලදායී හා උචිත ක්‍රියාමාර්ගයක් ලෙස තීරණය කොට මෙම වර්ෂය තුළ දී ගූගල් ෂීට් (Google Sheet) ක්‍රමය ආරම්භ කර පවත්වාගෙන යන ලදී.

මූලික අදියර වශයෙන් සෑම මධ්‍යස්ථානයකම සම්පූර්ණ නඩු ලේඛනයෙහි දත්ත පද්ධතියක් ලෙස සකස් කර එකී පද්ධතියේ නඩත්තු කිරීමේ කටයුතු ක්‍රියාත්මක කරන ලදී. මෙය ඉදිරියේ දී වඩා සංවර්ධිත ලෙස සකස් කිරීමට අපේක්ෂිතය.

1.2 <u>වැඩසටහන් හා ව්‍යාපෘති</u>

1978 සිට 2004 දක්වා වූ අවුරුදු 26 ක කාල පරාසය තුළ ශ්‍රී ලංකා නීති ආධාර කොමිෂන් සභාවේ මූලික අවධානයට ලක් වූයේ නඩු කටයුතු පවත්වාගෙන යාම සඳහා නීති ආධාර ලබා දීමේ සංකල්පයයි. නමුත් වර්ෂ 2004 පමණ කාල සීමාවක සිට මේ තත්ත්වයෙන් ඔබ්බට ගොස් මහජනතාව තුළ නෛතික සාක්ෂරතාවය ඇති කිරීම තුළින් යුක්තිය කරා පහසු ප්‍රවේශයක් ලබා දීමට හැකියාවක් ඇතැයි යන අපේක්ෂාවෙන් නීති ආධාර ලබා දීමේ නව ක්‍රමවේදයන් පිළිබඳව අත්හදා බැලීමට කොමිෂන් සභාව විසින් විවිධ පියවර ගනු ලැබිණි.

<u>අරමුණු</u>

ගැටළුවලට මැදිහත් වූ පාර්ශවය කෙරෙහි අවධානය යොමු කර විසඳුම් ලබා ගැනීම සඳහා උපකාර කිරීම ඉතාමත්ම වැදගත් ක්‍රියාවක් වන්නාසේම ගැටළු අවම කර ගනිමින් ජීවන කටයුතු පවත්වාගෙන යාමට උපදේශණ සිදු කිරීමත් අත්‍යාවශ්‍ය කටයුත්තකි. අවධානයෙන් ආරක්ෂාකාරීව කටයුතු කරන්නේ නම් බොහෝමයක් ක්‍රියාවන්ගෙන් ඇති විය හැකි අයහපත් ප්‍රතිවිපාක වලක්වා ගත හැකි වේ. ඒ සඳහා එදිනෙදා ජීවිතය පවත්වාගෙන යාමේ දී ප්‍රායෝගිකව බුද්ධිමත්ව කටයුතු කිරීම සඳහා සෑම අයෙකුටම දැනුමින් හා පුළුල් අවබෝධයකින් කටයුතු කිරීමට අවශ්‍ය සියුම් ඥානය පිළිබඳව හැඟීම් අවබෝධ කරවිය යුතුය. ශ්‍රී ලංකා නීති ආධාර කොමිෂන් සභාව මේ සම්බන්ධයෙන් ඉතා ඕනෑකමින් කරුණු වටහා ගනිමින් පුද්ගල ආරක්ෂාව හා රැකවරණයත්, අයිතිවාසිකම් ආරක්ෂා කර දීමත්, උදෙසා නීති අංශයේ අධීක්ෂණය යටතේ වැඩසටහන් හා ව්‍යාපෘති ආරම්භ කර ක්‍රියාත්මක කරනු ලැබේ. මේ යටතේ නීති දැනුම හා අධ්‍යාපනය ලබා දීමේ වැඩසටහන් සැලසුම් කිරීමත් ක්‍රියාත්මක කිරීමත්, සංවිධානය කිරීමත් සිදු කරනු ලැබේ.

1. ගැටළු නිරාකරණයේ දී ආරවුල් වලින් තොරව සමථකරණයක් වීම වඩා වාසිදායක බවත්
2. යම් වැරදි ක්‍රියාවක් සිදු වීමෙන් හෝ සිදු කිරීමෙන් ඇති වන ප්‍රතිවිපාක වලින් ආරක්ෂා වීම සඳහා නීතිය නොදැනීම මත සිදු වූ ක්‍රියාවක් නිසා සමාව භජනය කිරීමට අයැදීම නිෂ්ඵල කරුණක් වීම හේතුවෙන් "නීතිය නොදැනීම සමාවට කරුණක් නොවේ". එහෙයින් නෛතික දැනුම සමාජගත කිරීම අත්‍යාවශ්‍ය කාලීන වැදගත්කමකින් යුත් කාරණයකි.

3. තව ද සමාජය තුළ නීතිගරුක භාවය වැඩිදියුණු කිරීමෙන් ගුණාත්මක සංවර්ධනය ඇති කරවීමත්, තිරසර සංවර්ධනය වෙනුවෙන් සමාජ සහභාගීත්ව වර්ධනය සිදු කිරීමත්,
4. නව නීති පැනවීමේ දී සිදු කළ යුතු කාලීන අවශ්‍යතා හා අදහස් යෝජනා සොයා බැලීමත්,
5. පුද්ගල නෛතික සාක්ෂරතාවය අභිවර්ධනයත්,

සිදු කිරීම වැඩසටහන් හා ව්‍යාපෘති සකස් කිරීමේ දී හා ක්‍රියාත්මක කිරීමේ දී සිදුකරනු ලබන මූලික අපේක්ෂාවන් වේ.

මෙම වැඩසටහන් සංවිධානය කිරීමේ දී නීති ආධාර කොමිෂන් සභාවේ නීති අංශයත්, ප්‍රාදේශීය නීති ආධාර කාර්යාල වල කාර්යය මණ්ඩලයත්, විවිධ රාජ්‍ය ආයතන හා රාජ්‍ය නොවන සංවිධාන, ප්‍රජා සහභාගීත්වය යන සියළු කාරණා වල ඒකරාශීත්වයෙන් ක්‍රියාත්මක වේ. මෙහි දී රජයේ අරමුදල් මෙන්ම විවිධ ආධාර වල ද සහයෝගීතාවයෙන් මෙම වැඩසටහන් ක්‍රියාත්මක කිරීම සිදු කරනු ලැබිනි. ඇතැම් වැඩසටහන් කිසිදු මූල්‍ය වැයකිරීමකින් තොරව ද ක්‍රියාත්මක කිරීමට හැකියාව ලැබී ඇත.

උදා :- ජනමාධ්‍ය වැඩසහටන්

1.2.1 <u>විවිධ වැඩසටහන්</u>

A. ජනමාධ්‍ය වැඩසටහන්
B. දැනුවත් කිරීම සඳහා වූ සමාජ සහභාගීත්ව වැඩසටහන්
C. සංවර්ධනාත්මක නීති ආධාර වැඩසටහන්

- බන්ධනාගාර රැඳවියන්, ආදිවාසීන්, විදේශගත ශ්‍රමිකයින් සඳහා වූ ඒකක
- නීති අධ්‍යයන වැඩසටහන්
- විද්වත් හා විවිධ ජන සමාජ කණ්ඩායම් අතර සංවාද හා කතිකාවත්
- නීතිය පිළිබඳ දැනුම සමාජ ගත කිරීමට අත්පත්‍රිකා, පෝස්ටර් හා ප්‍රකාශන සකස් කිරීම
- නව නීති සම්පාදනයට අවශ්‍ය අදහස් හා යෝජනා ලබා ගැනීමට අවශ්‍ය පර්යේෂණ කටයුතු හා සමීක්ෂණ කටයුතු සිදු කිරීම

A.ජනමාධ්‍ය වැඩසටහන්

විවිධ රූපවාහිනී නාලිකා, ගුවන්විදුලි නාලිකා හා පුවත්පත් මගින් මහජනතාව දැනුවත් කිරීම සඳහා වූ නීති දැනුම සමාජගත කිරීමේ වැඩසටහන් සිදු කරගෙන යාම 2020 වර්ෂයේ දී ද සිදු කරන ලදී.

2020 ජනමාධ්‍ය වැඩසටහන් - 46

අනු අංකය	වැඩසටහන	වැඩසටහන් සංඛ්‍යාව
01	රූපවාහිනී වැඩසටහන්	20
02	ගුවන්විදුලි වැඩසටහන්	11
03	පුවත්පත් වැඩසටහන්	15

A.1. <u>රූපවාහිනී හා ගුවන්විදුලි වැඩසහටන්</u>

මේවායින් බොහෝමයක් ආරාධිත වැඩසටහන් ය. මේ සඳහා කිසිදු මූල්‍ය වැය කිරීමක් කොමිෂන් සභාව මඟින් සිදු කර නොමැත. 2020 වර්ෂයේ ජනවාරි සිට දෙසැම්බර් 31 දක්වා කාල සීමා තුළ රූපවාහිනී වැඩසටහන් ජාතික රූපවාහිනිය , සියත නාලිකාව හා සිරස

නාලිකාව, මගින් ද ගුවන්විදුලි වැඩසටහන් ශ්‍රී එෆ් එම් හා ස්වදේශීය සේවය යන නාලිකා මගින් ද සිදු කර ඇත.

අනු අංකය	ජනමාධ්‍ය නාලිකාව	වැඩසටහන් සංඛ්‍යාව
01	සියත නාලිකාව	20
02	සිරස නාලිකාව	
03	ජාතික රූපවාහිනිය	
04	ශ්‍රී එෆ් එම්	11
05	ස්වදේශීය සේවය	

ඉහත වැඩසටහන් සඳහා සම්පත් දායකත්වය නීති ආධාර කොමිෂන් සභාවේ ප්‍රධාන කාර්යාලයේ මෙන්ම විවිධ ප්‍රාදේශී කාර්යාල වල සේවයේ නියුතු නීති නිලධාරීන් විසින් ලබා දී ඇත. මෙමඟින් විවිධ නෛතික මාතෘකා ඔස්සේ මහජනතාව දැනුවත් කිරීමත් එම ක්ෂේත්‍රයන්ට අදාළව මහජනතාවගේ ගැටළුවලට රූපවාහිනී හා ගුවන්විදුලි නාලිකා ඔස්සේ පිළිතුරු ලබා දීමට ක්‍රමවේදයක් ද සැකසී ඇත.

A.2. <u>පුවත්පත් මඟින්</u>

සතිපතා පුවත්පත් මඟින් මහජනතාවගේ ගැටළුවලට පිළිතුරු සැපයීමත් නීති දැනුම ලබා ගැනීමට කැමති පාඨකයන් අතර පාඨක සමාජයක් බිහිකිරීමත්, ප්‍රමුඛ අපේක්ෂාවෙන් පුවත්පත් හරහා ගෙන යන නීති ආධාර කොමිෂන් සභාවේ ව්‍යාපෘතිය වර්ෂ 2006 දී ආරම්භ වූවකි. මුල් අවස්ථාවේ දී සිංහල මාධ්‍යයෙන් **ලංකාදීප** පුවත් පත මඟින් මෙම වැඩසටහන ආරම්භ කරන ලද අතර පසුව ඉංග්‍රීසි මාධ්‍යයෙන් මෙම වැඩපිළිවෙල ඉදිරියට කර ගෙන යාම සඳහා සීමා සහිත එක්සත් ප්‍රවෘත්ති පත්‍ර සමාගම (ලේක්හවුස්) ආයතනයේ **ඩේලි නිවුස්** පුවත් පතේ අනුග්‍රහය ලබා දී ඇත.

ලංකාදීප පුවත් පත හා ඩේලි නිවුස් පුවත් පත ස්වකීය අනුග්‍රහය නොමිලේ ලබා දීමට එකඟවීම මත 2020 වර්ෂයේ දෙසතියකට වරක් අඟහරුවාදා ලංකාදීප පුවත්පතේ "නීති සරණ" ලෙසට පාඨක ගැටළු වලට පිළිතුරු සැපයීමේ වැටසටහන ද නීති ආධාර කොමිෂන් සභාව විසින් වසර 10 ක පමණ කාලයක සිට අඛන්ඩව පවත්වාගෙන යනු ලැබේ. මෙම වසර තුළ දී ලංකදීප පුවත්පතේ කලාප 15 ක් සඳහා ද සම්පත් දායකත්වය කොමිෂන් සභාව විසින් දක්වා ඇත.

දෙසතියකට වරක් සඳුදා ඩේලි නිවුස් පුවත්පතේ ඉංග්‍රීසි පාඨකයන් සඳහා ගැටළු වලට පිළිතුරු සැපයීමේ වැඩසටහන ද සිදු කරනු ලැබිණි.

මෙම වැඩසටහන් දිවයින පුරා පාඨකයන් අතර වයස් බේදයකින් තොරව අතිමහත් ජනාදරයට හා ප්‍රසාදයට පත් වී ඇති බව පෙනී යන්නේ ශ්‍රී ලංකා නීති ආධාර කොමිෂන් සභාව වෙත දිනකට ලැබෙන දුරකථන ඇමතුම් හා තැපෑල පරීක්ෂා කිරීමේ දී ය.

B. දැනුවත් කිරීම සඳහා වූ සමාජ සහභාගීත්ව වැඩසටහන්

පොදුවේ සමාජයේ දුබල පාර්ශවයන් ලෙස ගැනෙන දරුවන්, කාන්තාවන් හා වැඩිහිටි තැනැත්තන් බල ගැන්වීම හා ඔවුන්ගේ නෛතික රැකවරණය හා ආරක්ෂාව සුරක්ෂිත කිරීම උදෙසා මූලික අවධානය යොමු කිරීම මේවායේ අපේක්ෂාවයි.
එසේම ශක්තිමත් හා කාර්යක්ෂම රාජ්‍ය යාන්ත්‍රණයක් බිහි කිරීම උදෙසා නෛතික සාක්ෂරතාවය ලබා දීමට රජයේ ක්ෂේත්‍ර නිලධාරීන්, පොලිස් නිලධාරීන්, සෞඛ්‍ය වෛද්‍ය නිලධාරීන් වැනි පිරිස් ඉලක්ක ගත කණ්ඩායම් වශයෙන් හඳුනා ගෙන ඇත.
තව ද සුභසාධක රජයක් ලෙස අවධානයට පාත්‍ර විය යුතු සුවිශේෂී කොටස් වශයෙන් හඳුනා ගෙන ඇත්තේ බන්ධනාගාර රැඳවියන්, ආදී වාසීන්, විදේශගත ශ්‍රමිකයින් ය.

B.1. <u>පාසල් වැඩසටහන්</u>

ඕනෑම ආකාරයක දැනුම සමාජ ගත කිරීම සඳහා සුදුසුම වයස හා කණ්ඩායම පාසල් සිසු දරුවන් වේ. ඉගෙන ගන්නා වයසේ දරුවන් තුළ ඇති කුතුහලය, දැනුම ලබා ගැනීමේ පිපාසය හා නව දැනුම සොයා යෑමට ඔවුන් තුළ ඇති රුචිකත්වය අභිප්‍රේරණය කිරීමෙන් ළමයා හරහා වැඩිහිටි සමාජයත් දැනුවත් කිරීම ඉතා පහසුය. මේ සංකල්පය ඔස්සේ විකාශය වූ ශ්‍රී ලංකා නීති ආධාර කොමිෂන් සභාවේ පාසල් වැඩසටහන් අංශය විසින් ආකාර කිහිපයක් ඔස්සේ පාසල් වැඩසටහන් දියත් කරන ලදී.
එසේම දරුවන්ට අධ්‍යාපනය ලැබීමේ අයිතිය ආදරය ලබා ගැනීමේ හා රැකවරණය ලබා ගැනීමේ අයිතිය, අපරාධ වලින් දරුවන් ආරක්ෂා කර ගැනීම සඳහා අවශ්‍ය දැනුම දරුවන් වෙත ලබා දීම මෙම වැඩසටහන් වල දී ආවරණය කරනු ලැබිණි. දිවයිනේ විවිධ ප්‍රදේශ වල අතිදුෂ්කර පාසල් විෂයයෙහි මෙම වැඩසටහන් ක්‍රියාත්මක කෙරුණි.
ශ්‍රී ලංකා නීති ආධාර කොමිෂන් සභාවේ ළමයින් සඳහා වූ විශේෂ ඒකකය අවධානයට පාත්‍ර වී ඇති ළමයින් සඳහා වූ නඩත්තු නඩු ගණන 20230 කි.

B.2. <u>කාන්තාවන් සඳහා වූ වැඩසටහන්</u>

ග්‍රාමීය කාන්තාවන්, අර්ධ නාගරික හා නාගරික කාන්තාවන් සියළු දෙනාම පාහේ කේන්ද්‍ර කර ගනිමින් මෙම වැඩසටහන් දියත් කෙරේ. මෙහි දී කාන්තාවගේ අයිතිවාසිකම් ආරක්ෂා කර ගැනීම සේම ඇයට එරෙහිව සිදු වන සෑම සියළු ආකාරයකින්ම ප්‍රචන්ඩ ක්‍රියාවන් වලින් ආරක්ෂා කර ගැනීම සඳහාත් වන නීති කෙරෙහි අවධානයට ලක් කරමින් වැඩසටහන් හා අවශ්‍ය අවස්ථාවන්හිදී නෛතික රැකවරණය ලබා දීම මෙයින් සිදු කරනු ලැබේ.
කාන්තාවන් සඳහා වූ වෙනමම නීති ආධාර ඒකකයක් නීති ආධාර කොමිෂන් සභාවේ ක්‍රියාත්මක වේ. මෙම ඒකකය මඟින් 2020 වර්ෂයේ නීතිමය උපදෙස් ලබා දුන් කාන්තාවන් ගණන 20962 කි.
කාන්තා හා ළමා කටයුතු අමාත්‍යාංශය සමඟ ඒකාබද්ධව විවිධ වැඩසටහන් ලංකාවේ විවිධ ප්‍රදේශ වල ක්‍රියාත්මක කිරීමත් එහි දී එදිනෙදා ජීවිතයට බලපාන නීති තත්ත්ව දේපළ ආරක්ෂා කිරීම් සම්බන්ධව වූ නීතින්, නඩත්තු, ගෘහස්ථ ප්‍රචන්ඩත්ව, දික්කසාද, මූලික අයිතිවාසිකම්, කම්කරු නීති කෙරෙහි කාන්තාවන්ගේ විශේෂ අවධානයට ලක්කරනු ලැබ ඇත. නීති දැනුම ලබා දීමේ වැඩසටහන්, විවිධ කතිකාවත්, නීති ආධාර ලබා ගැනීම සඳහා ප්‍රවේශ වීමට මග පෙන්වීමත් මෙහි ලා සිදු කරනු ලැබ ඇත.

එසේම මෙම වසර තුළ දී ජාතික කාන්තා කමිටුව නියෝජනය කිරීමට ශ්‍රී ලංකා නීති ආධාර කොමිෂන් සභාවට හැකි විය.

B.3. ජ්‍යෙෂ්ඨ පුරවැසියන් සඳහා වූ වැඩසටහන්

ලෝකයේ දියුණු වෙමින් පවත්නා රටවල් අතර ඉතා සිඝ්‍රයෙන් වියපත් ජනතාවක් බිහිකරන රටක් ලෙසට හැඳින්වෙන ශ්‍රී ලංකාව ඉතා සුවිශේෂී ජනගහන විද්‍යාත්මක විපර්යාසයකට මුණ දෙමින් සිටී. රටේ සමස්ථ ජනගහනයෙන් 1/10 ක් පමණ වන වැඩිහිටි ජනගහනය වර්ෂ 2050 පමණ වනවිට දෙගුණයකින් වැඩි වර්ධනයක් වන බවට ජනගහන විද්‍යාඥයින් විසින් අනාවැකි පලකර ඇත. රටක ආයු අපේක්ෂාව ඉහල යාම හෝ වියපත් ජනගහනය වැඩි වීම එක් අතකින් සංවර්ධිත රටක ලක්ෂණ පෙන්නුම් කරන්නක් වුවත් වැඩි වන වැඩිහිටි ජනගහනයට සාපේක්ෂව අවශ්‍ය අනෙකුත් සුභසාධන පහසුකම් වර්ධනය නොවීම එක්තරා අතකින් අභියෝගයකි.

පිරිස් බලයෙන් ඉතා ඉහල මෙන්ම මෙම පිරිස අත්දැකීමෙන් මෙන්ම දැනුමෙන් ද සන්නද්ධ කණ්ඩායමක් බවට පත් කිරීමෙන් ඉතා සාධනීය ප්‍රතිපල නෙලා ගත හැකි බව ප්‍රායෝගිකව ඔප්පු කර හරමාය.

වසර 30 ක යුද්ධයක් තිබූ ශ්‍රී ලංකාවේ සමාජය තුළ ජ්‍යෙෂ්ඨ පුරවැසි ජනගහනය සංඛ්‍යාත්මකව ඉහළ අගයක් ගෙන ඇති අතර සමාජ සුභ සාධක සංකල්පය බලගැන්වීම හා යුක්තිය පසිඳලීමේ ක්‍රියාවලිය උදෙසා ජ්‍යෙෂ්ඨ පුරවැසියන්ගේ ආරක්ෂාව හා රැකවරණය පිළිබඳ සහතියක් තිබිය යුතුය. මුළු ජනගහනයෙන් 11% ක් වන ජ්‍යෙෂ්ඨ පුරවැසි ප්‍රජාව, ඡන්ද හිමියන්ගෙන් 20% කි. එම තත්ත්වය තුළ ශ්‍රී ලංකා පාර්ලිමේන්තුව විසින් වර්ෂ 2000 අංක 09 දරණ වැඩිහිටියන්ගේ අයිතිවාසිකම් ආරක්ෂා කිරීමේ පනත නීති ගත කිරීම තුළ එකී වටිනාකම තහවුරු කර ඇත.

මෙවන් පසුබිමක් තුළ ශ්‍රී ලංකා නීති ආධාර කොමිෂන් සභාව ස්වකීය ජ්‍යෙෂ්ඨ පුරවැසි නීති අංශයේ කටයුතු ජාතික වැඩිහිටි මහලේකම් කාර්යාලය සමඟ ඒකාබද්ධව ක්‍රියාත්මක කරනු ලැබ ඇත. ප්‍රාදේශීය මට්ටමින් පවත්නා වැඩිහිටි සංගම් වල සාමාජිකයන්ගේ නීතිමය ගැටළු වලට නොමිලේ විසඳුම් ලබා ගැනීමට සහාය දීමත් ජාතික වැඩිහිටි මහලේකම් කාර්යාලය විසින් ලබා දී ඇති වැඩිහිටියන්ට නඩත්තු ලබා ගැනීම සම්බන්ධයෙන් වූ නියෝග මහේස්ත්‍රාත් අධිකරණය මඟින් බලගන්වා ගැනීමේ ක්‍රියාවලියත් ශ්‍රී ලංකා නීති ආධාර කොමිෂන් සභාව මඟින් සිදු කරනු ලැබේ. එසේම ප්‍රාදේශීකව පවත්නා බිම් මට්ටමේ වැඩිහිටි සමිති වල සාමාජිකයින් සඳහා නීතිය පිළිබඳව දැනුවත් කිරීමේ වැඩසටහන් ක්‍රියාත්මක කිරීමත් සිදු කරනු ලැබේ.

B.4. රජයේ නිලධාරීන් සඳහා වූ වැඩසටහන්

පොදුවේ සමස්ථ රාජ්‍ය නිලධාරීන් කෙරෙහිම අවධානය යොමු කරමින් නීති දැනුම ලබා දීමේ වැඩසටහන් සිදු කරන අතරම සුවිශේෂී ක්ෂේත්‍ර වල නිරත වන නිලධාරීන් අරභයා ද නීති දැනුම ලබා දීමේ වැඩසටහන් ක්‍රියාත්මක වේ. රාජ්‍ය නිලධාරීන්ගේ වෘත්තීය නිපුණත්වය වැඩි දියුණු කිරීමත්, කාර්යක්ෂම රාජ්‍ය යාන්ත්‍රණයක් බිහි කිරීමත් නීති ගරුක අවංක තෘප්තිමත් රාජ්‍ය සේවකයක් නිර්මාණය කිරීමත් උදෙසා නීති ආධාර කොමිෂන් සභාව විසින් ඉටු කළ යුතු කාර්ය භාරයක් ලෙසට මෙය සිදු කෙරේ.

කොමිෂන් සභාවේ ව්‍යාපෘති අංශය සහ ප්‍රාදේශීය නීති ආධාර කොමිෂන් සභා කාර්යාල එකතුව මේවා දිවයින පුරා විවිධ රාජ්‍ය, අර්ධ රාජ්‍ය සහ පළාත් රාජ්‍ය කාර්යාල වල සිදු කරනු ලැබ ඇත.

මෙහි දී පරිපාලන නීතිය, මානව හිමිකම් නීතිය, ඉඩම් සම්බන්ධ නීති තත්ත්ව, අල්ලස් හා දූෂණ නීතිය, කම්කරු නීතිය, පවුල් හා බැඳි නීතීන් කෙරෙහි අවධානයට ලක්කොට ඇති ක්ෂේත්‍ර වේ. දේශණ මඟින් වැඩසටහන් සිදු කිරීමත්, පුහුණු පාඨමාලා සහ නිබන්ධන තුළින් දැනුම සම්ප්‍රේශණය කිරීම සඳහා කටයුතු කර ඇත.

සමස්ථයක් වශයෙන් ග්‍රාම නිලධාරීන්, සමෘද්ධි නිලධාරීන්, කෘෂිකර්ම පර්යේෂණ සහ නිෂ්පාදන සහකාර නිලධාරීන්, පවුල් සෞඛ්‍ය සේවා නිලධාරීන්, ප්‍රාදේශීය ලේකම් කාර්යාල වල සිටින ක්ෂේත්‍ර නිලධාරීන් මෙම වැඩසටහන් වල දී ඉලක්ක ගත කණ්ඩායම් වශයෙන් හඳුනාගෙන ඇත.

B.5. <u>පොලිස් නිලධාරීන් සඳහා වූ වැඩසටහන්</u>

නීතිය හා සාමය ආරක්ෂා කිරීමෙහි ලා විශාල කාර්ය භාරයක් සිදු කරන රාජ්‍ය නිලධාරී තන්ත්‍රය පොලිස් සේවයයි. පොලිස් සේවයේ නිරත සියළු නිලධාරීන් අධිකරණ කටයුතු හා නීති ක්ෂේත්‍රය පිළිබඳ හොඳ අවබෝධයකින් හා දැනුමකින් යුක්ත විය යුතුය. පොලිස් සේවයට නිලධාරීන් බඳවා ගන්නා අවස්ථාවේ දී නීති ක්ෂේත්‍රය සම්බන්ධයෙන් අවබෝධයක් ලබා දෙන නමුත් සේවයේ නිරත වූවායින් අනතුරුව විවිධ අවස්ථාවන් හි දී සිදු කරනු ලබන නෛතික සංශෝධන හා අලුත් අණ පනත් හා නීති රෙගුලාසි පිළිබඳව ඔවුන් ලබා ගන්නා දැනුම සීමිතය. එම දැනුම එක් රැස්කර ගැනීමට ලැබෙන අවස්ථාවන් ද සුලභ නොවේ.

එහෙයින් පොලිස් නිලධාරීන්ගේ වෘත්තීය නිපුණත්වය වර්ධනය කිරීම සඳහා නීති දැනුම ලබා දීමේ වැඩසටහන් සිදු කළ යුතුව ඇත. මේ සඳහා ශ්‍රී ලංකා නීති ආධාර කොමිෂන් සභාව හා ශ්‍රී ලංකා පොලිස් දෙපාර්තමේන්තුව ඒකාබද්ධව දිවයින පුරා විවිධ පොලිස් ස්ථාන වල සේවයේ නියුතු නිලධාරීන් නීතිමය දැනුම පිළිබඳව දැනුවත් කිරීමේ හා පුහුණු කිරීමේ වැඩසටහන් කලක් තිස්සේ සිදු කරමින් පවති. අපරාධ නීති ක්ෂේත්‍රය සේම, සිවිල් හා පරිපාලන නීති ක්ෂේත්‍ර වල දැනුමත් පොලිස් නිලධාරීන්ට ලබා දීම මෙහි දී සිදු කරනවා ඇත.

B.6 <u>වෛද්‍ය නිලධාරීන් සඳහා වූ වැඩසටහන්</u>

ස්වකීය වෘත්තිමය ක්ෂේත්‍රයේ සෑම අවස්ථාවන් හි දීම නීතිය සමඟ ගනුදෙනු කිරීමට සිදු වූවත් වෙනත් රාජ්‍ය නිලධාරීන් හා සාපේක්ෂව බලන කල නීති ක්ෂේත්‍රය පිළිබඳ දැනුම ලබා ගැනීමට ඇති අවස්ථා අල්ප වශයෙන් ඇති රාජ්‍ය නිලධාරී කාණ්ඩයකි වෛද්‍ය නිලධාරීන්. යම් අවස්ථාවන් හි දී අධිකරණ කටයුත්තකට සහාය වීමට වෛද්‍ය නිලධාරීන්ට සිදු වූවත් එම කටයුතු වලට සහය විය යුතු ආකාරය පිළිබඳ විධිමත් පුහුණුවක් ලබා ගැනීමට අවස්ථාව ලැබෙන්නේ වෛද්‍යවරුන්ගෙන් ස්වල්ප දෙනෙකුට පමණි. බොහෝ අධිකරණ වෛද්‍ය නිලධාරීන්ට මුහුණ පෑමට සිදු වන බැරෑරුම් ප්‍රශ්නයකි එය.

මරණ පරීක්ෂණ වල දීත් ඒ සම්බන්ධයෙන් සාක්ෂි ලබා දීමට අධිකරණ වලට පැමිණෙන අවස්ථාවන් හි දීත් අධිකරණමය කටයුතු වලට අවශ්‍ය වන විශේෂඥ සාක්ෂි ලබා ගන්නා අවස්ථාවන් හි දීත් නඩු භාණ්ඩ එකතු කිරීම හා ඉදිරිපත් කිරීම හා විශ්ලේෂණය කිරීම සම්බන්ධයෙනුත් අධිකරණ වෛද්‍ය නිලධාරීන්ට මුහුණ පෑමට සිදු වන්නේ බැරෑරුම් අභියෝගයන්ට ය.

එසේම සෞඛ්‍ය වෛද්‍ය නිලධාරීන්ට ද තම වෘත්තීය ක්ෂේත්‍රයේ දී බොහෝ අවස්ථා වල අධිකරණමය කටයුතු වලට සහය වීමට සිදු වුවත් නීති ක්ෂේත්‍රය පිළිබඳ අවබෝධය අල්පය. එහෙයින් වෛද්‍ය වෘත්තිකයින් නීතිය පිළිබඳ දැනුවත් කිරීම වෘත්තීයභාවය වැඩිදියුණු කිරීමක් සේම සමාජ සාධාරණත්වය සුභ සාධනය හා යුක්තිය පසිඳලීමේ ක්‍රියාවලිය ශක්තිමත් කිරීමට මහෝපකාරී වන්නකි.

වෛද්‍ය වෘත්තිකයින් නීතිය පිළිබඳ දැනුවත් කිරීමේ වැඩසටහන් ක්‍රියාත්මක කරනවා සේම නීති වෛද්‍ය සායන පැවැත්වීම මඟින් මහජනතාවට සුවිශේෂී කාර්ය භාරයක් සිදු කිරීම ද මේ හරහා කටයුතු කර ඇත. බෝනොවන රෝග වැලැක් වීමේ ප්‍රජා සෞඛ්‍ය සත්කාරයේ දී වෛද්‍ය වෘත්තිකයින් සමඟ අත්වැල් බැඳ ගනිමින් දිවයින පුරා පිහිටි ශ්‍රී ලංකා නීති ආධාර කොමිෂන් සභාවේ කාර්යාල වල නිලධාරීන් කටයුතු කරනු ලැබ ඇත.

Covid -19 වසංගත තත්ත්වය හේතුවෙන් Zoom තාක්ෂණය යොදා ගනිමින් ජනවාරි සිට දෙසැම්බර් 30 දක්වා කාලය තුළ සෞඛ්‍ය වෛද්‍ය නිලධාරීන් සමඟ සම්බන්ධීකරණ කටයුතු සිදු කර ඇත.

B.7 <u>ජංගම නීති සායන</u>

නීති ආධාර කොමිෂන් සභාව පිහිටුවීමේ අරමුණු හා පරමාර්ථ සාක්ෂාත් කර ගැනීමේලා ඉතාම වැදගත් ව්‍යාපෘතිය ජංගම නීති සායන පැවැත්වීමයි. මේ තුළින් නීති ආධාර වැඩපිළිවෙල බිම් මට්ටමේ ප්‍රජාව අතර ව්‍යාප්ත කිරීමත්, ගැටළු හඳුනා ගැනීම, පොදු මහජනතාව යුක්තිය කරා ප්‍රවේශ කිරීම වඩා පහසු කර වීම සිදු වනවා ඇත. දිවයිනේ පිහිටා ඇති ප්‍රාදේශීය නීති ආධාර කාර්යාල හරහා මෙම වැඩ පිළිවෙල බිම්මට්ටමෙන් ක්‍රියාත්මක වේ. අඩු ආදායම්ලාභී ජනතාව වෙනුවෙන් නොමිලේ නීතිඥ සහාය ලබා දීම සඳහා සුදුසු තැනැත්තන් හඳුනා ගැනීම මේ කාර්යයෙන් වඩාත් පහසු කරවනු ලැබේ.

1.2.2 දැනුවත් කිරීම සඳහා වූ සමාජ සහභාගීත්ව වැඩසටහන් 2020 - මෙම වර්ෂය තුළ දී පවත්වා ඇති වැඩසටහන් හා එහි බෙදීයාම පහත පරිදි වේ.

රටේ පැවති Covid -19 වසංගත තත්ත්වය හේතුවෙන් මහජනතාව ඒකරාශී කරමින් වැඩසටහන් සංවිධානය කිරීමට නීති ආධාර කොමිෂන් සභාව වෙත අපහසු වූ නමුත් පහත වැඩසටහන් සඳහා කොමිෂන් සභාවේ සම්පත් දායකත්වය ලබා දෙන ලදී.

	වැඩසටහන	වැඩසටහන් ගණන
01	USAID ආයතනයේ සහයෝගය ඇතිව නීති ආධාර කොමිෂන් සභාවේ නීති නිලධාරීන් දැනුවත් කිරීමේ වැඩසටහන් සිදු කිරීම. (Webinar Programmes)	09
02	UNDP ආයතනයේ සහයෝගය ඇතිව අධිකරණ ක්ෂේත්‍රයේ නඩු කටයුතු සඳහා Zoom තාක්ෂණය ඔස්සේ බන්ධනාගාර රැඳවියන්ගේ නඩු කටයුතු සිදු කිරීම වෙනුවෙන් ලැප්ටොප් පරිගණක 30 ක් මහේස්ත්‍රාත් අධිකරණ 30 ක් සඳහා ද, බන්ධනාගාර දෙපාර්තමේන්තුවට ලැප්ටොප් පරිගණක 10 ක් ද ලබා දීමේ ව්‍යාපෘතිය නීති ආධාර කොමිෂන් සභාව විසින් සිදු කිරීම.	01
03	USAID ආයතනයේ සහයෝගය ඇතිව නීති ආධාර කොමිෂන් සභාවේ කළමනාකරණ සහකාරවරුන් 100 දෙනෙකුගේ සහභාගීත්වයෙන් 2020.09.26 පානදුර Jie Jie Beach හෝටලයේ දී පුහුණු කිරීමේ වැඩසටහනක් සිදු කිරීම.	01

04	නීති ආධාර කොමිෂන් සභා කඩුවෙල මධ්‍යස්ථානයේ නීති නිලධාරිනිය විසින් මාස් ඇක්ටිව් ලීනියා ඉන්ටිමෝ ආයතනයේ සේවකයින් නීතිය සම්බන්ධයෙන් දැනුවත් කිරීම සඳහා සම්පත් දායකත්වය ලබා දීම.	01
05	ගැහැණු ළමයාගේ නීතිමය භෞතික හා මානසික ආරක්ෂාව පිළිබඳව කොළඹ විශ්ව විද්‍යාලයේ මානව හිමිකම් කේන්ද්‍රයේ පැවති සංවාදයේ සම්පත් දායකයෙකු වශයෙන් ප්‍රධාන කාර්යාලයේ නීති නිලධාරිනියක් සහභාගී වීම.	01
06	කොළඹ මහනගර සභාව මඟින් 2020.01.16 වන දින කොළඹ ග්‍රීන්පාත් හිදී පවත්වන ලද We build Colombo වැඩසටහන සඳහා සම්පත් දායකත්වය ලබා දීම.	01
07	මීගහකිවුල ප්‍රාදේශීය ලේකම් කාර්යාලයේ සහයෝගිතාවය ඇතිව මීගහකිවුල ප්‍රදේශයේ මහජනතාව දැනුවත් කිරීමේ වැඩසටහනක් සඳහා බදුල්ල නීති ආධාර මධ්‍යස්ථානයේ සම්පත් දායකත්වය ලබා දීම.	01
08	අධිකරණ අමාත්‍යාංශය මඟින් 2020.01.25 වන දින හික්කඩුව රත්ගම සිරි සුමන කණිෂ්ඨ විද්‍යාලයේ පැවති ජංගම නීති සේවය සඳහා නීති ආධාර කොමිෂන් සභ ගාල්ල මධ්‍යස්ථානයේ සම්පත් දායකත්වය ලබා දීම	01
09	මානව හිමිකම් නීති ශිෂ්‍ය කමිටුව විසින් 2020.02.15 කුරුණෑගල ඇත්කන්ද රජමහා විහාරයේ දී පවත්වන ලද ජංගම නීති සායනය සඳහා කුරුණෑගල නීති ආධාර මධ්‍යස්ථානයේ නීතිඥ සහාය ලබා දීම.	01
10	ඇල්ල ප්‍රදේශීය ලේකම් කාර්යාලය මඟින් 2020.02.20 දිනට සංවිධානය කරන ලද සම්බන්ධීකරණ කමිටු රැස්වීම සඳහා බණ්ඩාරවෙල නීති ආධාර මධ්‍යස්ථානයේ නීති නීති නිලධාරීනියගේ සම්පත් දායකත්වය ලබා දීම.	01
11	ජාතික මානසික සෞඛ්‍ය ආයතනය විසින් කාන්තා දිනයට සමගාමීව 2020.03.06 දින පවත්වන ලද අධ්‍යාපනික ප්‍රදර්ශන කුටිය සඳහා නීති ආධාර කොමිෂන් සභාවේ ප්‍රධාන කාර්යාලයේ සම්පත් දායකත්වය ලබා දීම	01
12	2020.07.10 දින මහරගම ජාතික අධ්‍යාපන ආයතනයේ දී පැවති සමෘද්ධි සංවර්ධන දෙපාර්තමේන්තුවේ පස් අවුරුදු සැලැස්ම සකස් කිරීම වෙනුවෙන් පැවැති වැඩමුළුව සඳහා ප්‍රධාන කාර්යාලයේ සම්පත් දායකත්වය ලබා දීම.	01
13	ජාති ආසියානු පදනම විසින් මානව කුට්ඨනය (Human Trafficking) සම්බන්ධයෙන් 2020.09.03 වන දින BMICH හි දී පැවති වැඩසටහන සඳහා නීති ආධාර කොමිෂන් සභාවේ සම්පත් දායකත්වය ලබා දීම	01
14	දකුණු පලාතේ සැලසුම් ලේකම් කාර්යාලය මඟින් 2020.09.06 හා 27 යන දෙදින තුළ දෙබරවැව ජාතික පාසලේ දී සංවිධානය කරන ලද වෙළෙඳ හා කර්මාන්ත ප්‍රාදේශීය ජංගම සේවා වැඩසටහන සඳහා තිස්සමහාරාම, හම්බන්තොට හා තංගල්ල යන නිති ආධාර මධ්‍යස්ථානයන්හී සම්පත් දායකත්වය ලබා දීම.	02
15	අම්බලන්ගොඩ නගර සභාවේ ළමා හා කාන්තා කමිටුවේ 2020.09.24 දින පැවති වැඩසටහන සඳහා බලපිටිය මධ්‍යස්ථානයේ සම්පත්දායකත්වය ලබා දීම.	01
16	අම්බලන්ගොඩ ප්‍රාදේශීය ලේකම් කාර්යාලය මඟින් 2020.09.25 වන දින සංවිධානය කරන ලද කූඨ ලේඛන හඳුනා ගැනීමේ පුහුණු වැඩසටහන හා 2020.09.14 වන දින පැවති මනෝ සමාජීය සංසද රැස්වීම සඳහා බලපිටිය මධ්‍යස්ථානයේ සම්පත්දායකත්වය ලබා දීම.	02
17	සෞභාග්‍යයේ ජාතික ප්‍රතිපත්ති ප්‍රකාශයේ යටතේ ක්‍රියාත්මක 2020.09.14,15 හා 17 යන දිනයන්හි දී පැවති රැකියා විරහිත උපාධිධාරීන් රැකියාගත කිරීමේ වැඩසටහන සඳහා බලපිටිය මධ්‍යස්ථානයේ හා මීගමුව මධ්‍යස්ථානයේ සම්පත්දායකත්වය ලබා දීම.	03
18	2020.08.28 දිනැතිව කාන්තා පිහිට ආයතනය විසින් සංවිධානය කරන ලද ස්ත්‍රී/ පුරුෂ සමාජභාවය මත පදනම්ව කාන්තාවන්ට සිදු වන හිංසනය සම්බන්ධයෙන් වූ වැඩසටහන සඳහා සම්පත් දායකත්වය ලබා දීම	01
19	ජාතික කාන්තා කමිටුව විසින් සංවිධානය කරන ලද 1938 දරණ වැඩසටහන සඳහා ප්‍රධාන කාර්යාලයේ නීති නිලධාරීන්ගේ නීතිඥ දායකත්වය ලබා දීම	01

20	හෙල්විටාස් ආයතනය විසින් මානව කුට්ඨනය (Human Trafficking) සම්බන්ධයෙන් පැවැත් වූ වැඩසටහන් මාලාව සඳහා නීති ආධාර කොමිෂන් සභා කොළඹ, ගම්පහ හා මහනුවර මධ්‍යස්ථානයන් හි නීති නිලධාරීන්ගේ සම්පත් දායකත්වය ලබා දීම.	01
21	හෝමාගම නීති ආධාර කාර්යාලය මඟින් නිතිඥයින් දැනුවත් කිරීමේ වැඩසටහන්	02

C. සංවර්ධනාත්මක නීති ආධාර වැඩසටහන්

C.1. බන්ධනාගාර රැඳවියන් සඳහා වූ වැඩසටහන

සිරකරුවෝ ද මනුෂ්‍යයෝ ය. මෙම සංකල්පය කෙරෙහි ශ්‍රී ලංකා නීති ආධාර කොමිෂන් සභාවේ අවධානය 2002 වර්ෂයේ සිට යොමු වී ඇත. ඒ අනුව දීර්ඝ කාලයක් බන්ධනාගාර තුළ ඇප නොමැතිව හෝ ඇප කොන්දේසි අධිකරණයට තෘප්ත කිරීමට නොහැකිව සිටින රැඳවියන්ට නීති ආධාර සැපයීම මෙම වැඩසටහනේ මුඛ්‍ය පරමාර්ථයයි. මේ අනුව බන්ධනාගාර දෙපාර්තමේන්තුව හා ශ්‍රී ලංකා නීති ආධාර කොමිෂන් සභාව දිවයින පුරා පිහිටි බන්ධනාගාර වල රඳවා තබා ඇති රැඳවියන් සඳහා නීති ආධාර සායන පවත් වමින් අවශ්‍ය තොරතුරු එක් රැස්කර ගැනීම සිදු කරනු ලැබේ. තොරතුරු ලබා ගැනීමෙන් අනතුරුව නීති ආධාර ලබා දීම සඳහා තොරා ගන්නා රැඳවියන්ට ඔවුන්ගේ නඩු කටයුතු වෙනුවෙන් නොමිලේ නීතිඥ සහාය ලබා දීම සිදු කරනවා ඇත.

එසේම UNDP ආයතනයේ සහයෝගය ඇතිව අධිකරණ ක්ෂේත්‍රයේ නඩු කටයුතු හා බන්ධනාගාර රැඳවියන්ගේ නඩු කටයුතු සිදු කිරීම Zoom තාක්ෂණය ඔස්සේ සිදු කිරීම සඳහා ලැප්ටොප් පරිගණක 30 ක් මහේස්ත්‍රාත් අධිකරණ 30 ක් සඳහා ද, බන්ධනාගාර දෙපාර්තමේන්තුවට ලැප්ටොප් පරිගණක 10 ක් ද ලබා දීමේ ව්‍යාපෘතිය නීති ආධාර කොමිෂන් සභාව විසින් සිදු කරන ලදී.

ඒ අනුව 2020 වර්ෂයේ පැවති Covid -19 වසංගත තත්ත්වය හේතුවෙන් Zoom තාක්ෂණය යොදා ගනිමින් මාර්තු මස සිට සැප්තැම්බර් 30 දක්වා කාලය තුළ ශ්‍රී ලංකාවේ බන්ධනාගාර ආශ්‍රිතව නීති ආධාර සායන හා ඇප ලබා ගැනීමේ කටයුතු සිදු කිරීමට UNDP ආයතනය හා නීති ආධාර කොමිෂන් සභාව එක්ව කටයුතු කර ඇත. ඒ අනුව මෙම වසර තුළ දී ඇප නඩු 248 ක ප්‍රමාණයක් සඳහා නීති ආධාර ලබා දී ඇත.

C.2. ආදි වාසීන් සඳහා වූ වැඩසටහන

වසර ගණනාවක ඉතිහාසයකට උරුමකම් කියන ආදිවාසී ප්‍රජාවන් ලෝකයේ විවිධ රටවල ජීවත් වේ. ඇමරිකාවේ රතු ඉන්දියානුවන්, අප්‍රිකාවේ පිග්මිවරු, ඔස්ට්‍රේලියාවේ ඇබෙරිජියන්වරු මෙන්ම ශ්‍රී ලංකාවේ වැදි ජනතාව ද ඒ අතරින් ප්‍රධාන වේ.

ශ්‍රී ලාංකික ඉතිහාසයේ ආදිතම පාර්ශවය නියෝජනය කරනු ලබන මෙම ජනතාව අධ්‍යාපන, ආර්ථික, සෞඛ්‍ය, රැකියා සහ වාස භූමි යන සියලු ආකාරයේ තත්ත්වයන්ගෙන් ප්‍රාථමික අවධියේ පසුවනු ලබන්නෝ ය. නව ලෝකයට ගැලපෙන අයුරින් ඔවුන්ගේ ජීවන තත්ත්වය නඟා සිටුවීමේ දී ඔවුන් තුළ නෛතික සාක්ෂරතාවය වර්ධනය කිරීමත් ඔවුන් වෙත නීති ආධාර ලබා දීමත් අත්‍යාවශ්‍ය කාරණයක් බව පෙනේ. එසේම ආදිවාසී ජන ප්‍රජාව ආරක්ෂා කිරීම අප රටේ ඓතිහාසික උරුමයන් ආරක්ෂා කිරීමේ වගකීම ඉෂ්ට කිරීමේ කාර්ය භාරයක් වන්නේ ය.

ආදිවාසී ජන උරුමයන් ආරක්ෂා කිරීම සහ මහජනතාව වෙත ශ්‍රී ලංකාවේ ආණ්ඩුක්‍රම ව්‍යවස්ථාවේ ලබා දී ඇති වරප්‍රසාද ලබා ගැනීමේ ලා වූ යුක්තිය කරා පහසු සහ සම්ප්‍රවේශය ඇති කිරීමේ යාන්ත්‍රණය බලගැන්වීම සහ වඩා නම්‍යශීලි සහ ඵලදායී නීති ප්‍රතිසංස්කරණ ඇති කිරීමට රාජ්‍ය අවධානය යොමු කිරීම සිදු විය යුතුය. සර්වසාධාරණත්වය සහ සමානාත්මතාවයේ අයිතිවාසිකම් භුක්තිවිඳීමට සෑම සියළු ජන කොට්ඨාශයකටම ඉඩ ප්‍රස්ථාව පුළුල් විය යුතුය. ඉහත කී කාරණා සඳහා රාජ්‍ය අවධානය යොමු කර නීති ප්‍රතිසංස්කරණ සිදු කිරීමට කටයුතු කිරීම මෙම ව්‍යාපෘතියේ මුඛ්‍ය අරමුණයි.

ශ්‍රී ලංකාවේ විවිධ ප්‍රදේශයන්හි ජීවත් වන ආදිවාසීන් හමු වීම මඟින් ඔවුන්ගේ වාස භූමිය, සාම්ප්‍රදායික සිරිත්, ජනජීවිතය, ජීවිකාව, අධ්‍යාපන මටටම, වාසස්ථාන හා සම්බන්ධව ඇති වර්තමාන අභියෝග හඳුනා ගැනීම මෙම ව්‍යාපෘතියේ මූලික අරමුණකි. ඒ අනුව ආදිවාසී ජනතාවගේ එදිනෙදා ජීවිතයට බලපාන නීතිමය ගැටළු පිළිබඳ සාකච්ඡාමය කතිකාවත් නිර්මාණය කිරීම මෙම ව්‍යාපෘතියේ අරමුණ අතර ප්‍රමුඛත්වය ගනී.

එසේම ආදි වාසීන්ගේ උරුම අයිතිවාසිකම් ආරක්ෂා කිරීමේ වැඩපිළිවෙල යටතේ දළුකාන ආදි වාසී ගම්මානය ආශ්‍රිතව වැඩසටහන් ක්‍රියාත්මක කරන ලදී. එහි දී ආදි වාසීන්ගේ බාල, තරුණ, වැඩිහිටි යන සියලු ප්‍රජාවන් කේන්ද්‍රකොට ගනිමින් නීති වෛදය සායන ගැටලු විසඳීමේ ව්‍යාපෘතින් ක්‍රියාත්මක කොට ඇත.

C.3. <u>විදේශගත ශ්‍රමිකයින් සඳහා වූ වැඩසටහන</u>

ශ්‍රී ලංකාවේ ආර්ථිකයට වඩා වැඩි දායකත්වයක් සපයමින් මෙරටට විදේශ විනිමය ගෙනු එනු ලබන විගමනික ශ්‍රමිකයන්ගේ රැකියා සුරක්ෂිතභාවය, ජීවිත සුරක්ෂිතභාවය පිළිබඳ විශේෂ ආරක්ෂාවක් හා රැකවරණයක් තහවුරු කර ගත යුතුය. ශ්‍රී ලාංකික විගමනික ශ්‍රමිකයින් සංඛ්‍යාත්මකව දිනෙන් දින වැඩිවන අතර ඔවුන්ගේ සුරක්ෂිතභාවයන් වෙනුවෙන් නව නීති ප්‍රතිපාදන ස්ථාපිත කර ඇති අතර ඒ මඟින් නීත්‍යානුකූල නොවන අයුරින් විදේශ ගත වීම වැලැක්වීම කටයුතු කිරීම තුළ විගමණික ශ්‍රමිකයන්ගේ රැකවරණය හා ආරක්ෂාව වඩාත් ස්ථායී වේ. අපගේ විගමණික සේවකයන්ගෙන් වැඩි දෙනෙකු ශ්‍රී ලාංකික කාන්තාවන් වන අතර ඔවුන්ගේ දුගී බව හා අඩු ආදායම් මටටම මේ සඳහා පාදකවී ඇත. වැඩි දෙනෙක් මැදපෙරදිග කලාපයේ රැකියාවන්හි නිරත වන නුපුහුණු ශ්‍රමිකයින් ගෘහසේවිකාවන් හා අර්ධ පුහුණු සේවකයින් ය. තාවකාලිකව රැකියා සඳහා විදේශ ගත වන බොහෝමයක් සඳහා ඉතා හොඳ වෙළඳපොලක් හා ඉල්ලීමක් ඇත්තේ මැද පෙර දිග කලාපයේ ය. පුහුණු හා හොඳ තත්ත්වයේ විදේශ ගත ශ්‍රමිකයින් සඳහා වෙළඳපල නැගෙනහිර ආසියාව හා බටහිර ආසියාව කේන්ද්‍ර කොට ව්‍යාප්ත වී ඇත.

ශ්‍රී ලාංකික විදේශගත ශ්‍රමික කාන්තාවන් බොහෝ දෙනෙක් මැදපෙර දිග කලාපයේ ගෘහසේවිකාවන් වශයෙන් කටයුතු කරනු ලබයි. මෙම ගෘහසේවිකාවන්ගෙන් වැඩි දෙනෙක් නුපුහුණු හා කාර්යක්ෂම බවින් අඩුවීම හේතුකොටගෙන ඔවුන්ගේ සේවා ස්ථානයන්හි විශාල වශයෙන් ඔවුන්ට හිමි කම්කරු අයිතිවාසිකම් අහිමි වීම්, අපයෝජන, ශාරීරික හා මානසික හිංසන වැනි මානව හිමිකම් කඩ වීම් වල ගොදුරු බවට පත් වී ඇත. එසේම ඇතැම් විගමණික කාන්තාවන් විදේශයන්හිදී අපරාධ හා වැරදි වලට මුහුණ පෑමට සිදු වන අවස්ථාවන් හි දී විශාල අපහසුතාවන්ට පත්වේ. වැඩි දෙනෙක් එම රට වල නීතිය ක්‍රියාත්මක කිරීම පිළිබඳව කිසිවක් නොදනී.

ගැටලු වලට මුහුණ පෑ විදේශගත ශ්‍රමිකයින් සඳහා ස්වකීය සේවය මෙම අංශය මඟින් සිදු කරනු ලැබේ. උපදේශන සේවය ලබා දීමෙන් පසුව එම තැනැත්තන් විදේශ කටයුතු අමාත්‍යාංශයේ කොන්සියුලර් අංශය වෙත හෝ ශ්‍රී ලංකා විදේශ සේවා නියුක්ති කාර්යාංශය වෙත හෝ අවශ්‍ය අවස්ථාවන්හි දී අධිකරණමය කටයුතු උදෙසා යොමු කිරීමෙන් ස්වකීය කාර්ය භාරය ක්‍රියාත්මක කෙරේ. විදේශගත ශ්‍රමික පවුල් දැනුවත් කිරීමේ වැඩසටහන්, ඔවුන්ගේ තොරතුරු රැස්කිරීම සඳහා ප්‍රාදේශීය ලේකම් මටටමින් "ගැමි සංසදය" නමැති ප්‍රජා මූල 17 අධීක්ෂණය කිරීම හා ශ්‍රී ලංකා විදේශ සේවා නියුක්ති කාර්යාංශය සමඟ ඒකාබද්ධව ක්‍රියාත්මක වෙමින් මෙම ඒකකය කටයුතු කරනු ලැබේ.

C.4. නීති අධ්‍යාපන වැඩසටහන

I. විධිමත් නීති අධ්‍යාපන වැඩසටහන

මෙය ශ්‍රී ලංකා නීති විද්‍යාලය සමග ඒකබද්ධව ක්‍රියාත්මක වේ. වසරකට නීතිඥවරුන් වශයෙන් දිවුරුම් දෙන ආධුනික නීතිඥයින් පුහුණු කිරීම මෙහි අරමුණ වේ. **මෙම වසරේ ජනවාරි සිට දෙසැම්බර් දක්වා කාලය තුළ දී එක් කණ්ඩායම් වශයෙන් ආධුනික නීතිඥවරුන්** පුහුණු කොට ඇති අතර ඒ සඳහා ජ්‍යෙෂ්ඨ ප්‍රවීණ විද්වත් ජනාධිපති නීතිඥවරුන් ඇතුළු සම්පත් දායකයින්ගේ බාහිර සේවය කොමිෂන් සභාව විසින් ලබා ගෙන තිබේ.

II. නොවිධිමත් නීති අධ්‍යාපන වැඩසටහන

මහජනතාවට නීතිය පිළිබඳව අධ්‍යාපනය ලබා දීම සඳහා පාඨමාලවක් වශයෙන් සිදු කර ඇති වැඩසටහනකි. මෙහි දී විවිධ වයස් මට්ටම් වල විවිධ ක්ෂේත්‍ර වල නිරත වන මහජනතාවට මාස 04 ක අධ්‍යයන පාඨමාලවක් අධ්‍යයනයෙන් අනතුරුව විභාගයක් පවත්වා සහතික පත්‍රයක් ප්‍රධානය කිරීම සිදු කරනු ලැබේ. **මෙම වසර තුළ දී 25 දෙනෙකුගෙන් යුත් කණ්ඩායමක් වෙනුවෙන් මෙම නීති අධ්‍යාපන පාඨමාලාව පවත්වා ඇත.**

C.5. මුඩුක්කු හා පැල්පත් වාසීන් අරමුණු කොට සිදු කරනු ලැබූ වැඩසටහන්.

නාගරික සංවර්ධන අධිකාරිය විසින් සිදු කරනු ලබන ව්‍යාපෘතිය හේතුවෙන් කොළඹ නාගරික ජනතාවගේ නිවාස හා දේපළ රජයට අත්පත් කර ගැනීමටත් ඒ වෙනුවෙන් වන්දි ලබා දීම සිදු කරන අවස්ථාවන්හි දී තමාගේ අයිතිවාසිකම් පිළිබඳ පැහැදිලි සාක්ෂි ඉදිරිපත් කිරීමට නොහැකි වූ ප්‍රජාව වෙනුවෙන් ගරු අධිකරණයේ නඩු කටයුතු පවරා රජයේ වන්දි ලබා ගැනීමට අවශ්‍ය දැනුවත් කිරීම වෙනුවෙන් මෙම වැඩසටහන් සිදු කරනු ලැබේ.

C.6. තොරතුරු දැන ගැනීමේ පනත යටතේ සිදු කරනු ලැබූ වැඩසටහන්.

2016 අංක 12 දරණ තොරතුරු දැනගැනීමේ පනතේ 23(1) (අ) වගන්තිය ප්‍රකාරව පනත ක්‍රියාත්මක වීම ආරම්භ වී මාස 03 ක් ඇතුලත සියලුම රජයේ ආයතන විසින් සිය ආයතනය තුල තොරතුරු නිලධාරියෙක් සහ අභියාචනා නිලධාරියෙක් පත් කළ යුතු විය. ඒ අනුව නීති ආධාර කොමිෂන් සභාවේ පහත නම් සඳහන් නිළධාරීන් තොරතුරු නිලධාරී සහ අභියාචනා නිලධාරී වශයෙන් පත් කරන ලදී.

නීතීඥ තාමරශී වික්‍රමනායක මිය - තොරතුරු නිලධාරී ලෙසද

නීතීඥ පියුමි කුමාරි සමරසිංහ මිය - අභියාචනා නිලධාරී ලෙසද පත් කරන ලදී.

C.7. සමෘද්ධිලාභීන් වෙනුවෙන් කරනු ලබන වැඩසටහන.

නීති ආධාර කොමිෂන් සභාව හා සමෘද්ධි දෙපාර්තමේන්තුව ඒකාබද්ධව නීති ගැටළු ඇති සමෘද්ධිලාභීන්ගේ දත්ත එක්රැස් කරමින් (Data Base) දත්ත පද්ධතියක් නිර්මාණය කර ඇති අතර එමඟින් සමෘද්ධිලාභී අඩු ආදායම්ලාභී ජනතාවට ඇති නීතිමය ගැටළු සඳහා කඩිනම්

නීති උපදේශන සේවාවක් හා නඩු කටයුතු සම්බන්ධයෙන් මූලිකත්වය ලබා දී නොමිලේ ඔවුන්ගේ නීතිමය ගැටළු විසඳාලීමට හා යුක්තිය පසඳලීමට වැඩපිළිවෙලක් සකස් කොට ඇත.

1.2.3 2020 වර්ෂයේ ඒකාබද්ධ අරමුදල මඟින් ආයතනික මට්ටමින් වැඩසටහන් මෙහයවීම විශ්ලේෂණාත්මකව

අනු අංකය	මධ්‍යස්ථානය	දිනය	පැවැත්වූ ස්ථානය හා වැඩසටහන	සහභාගී වූ සංඛ්‍යාව	වියදම
01	තිස්සමහාරාමය	2020.09.26 2020.09.27	හ/දෙබරවැව ජාතික පාසල, මහජනතාව දැනුවත් කිරීම	38	10,545

1.2.4 ආරාධිත වැඩසටහන් සඳහා නීති ආධාර කොමිෂන් සභාවේ සහභාගීත්වය

විවිධ ආයතන සහ සමාජ සංවිධාන විසින් ඔවුන් විසින් මෙහය වූ වැඩසටහන් වල සම්පත්දායකත්වය ලබා ගැනීම සඳහා නීති ආධාර කොමිෂන් සභාවේ නිලධාරීන් වෙත කරනු ලැබ ඇති ආරාධනය නීති වෘත්තිය තුළ හා ආයතනික මට්ටමින් අප වෙත ලැබූ සුවිශාල ගෞරවයකි. විවිධ සමාජ සංවිධාන හා ආයතන වල දැනුවත් කිරීමේ වැඩසහටන් වල දේශකයින් වශයෙන් ද, ජංගම සායන වල නීති උපදේශකයින් වශයෙන් ද, වැඩමුළු මෙහෙයවන්නන් වශයෙන් ද, නීති ආධාර කොමිෂන් සභාවේ නීති නිලධාරීන්ගේ දායකත්වය ලබා දීම අධිකරණමය රාජකාරි වලට අමතරව ඔවුන් සිදු කරනු ලැබූ සුවිශාල මෙහෙවරකි. එසේම මෙම ආරාධනා ලබා දුන් ආයතන විසින් නීති ආධාර කොමිෂන් සභාවට ලබා දුන් මෙම ගෞරවය ස්තූති පූර්වකව අගය කරනු ලබයි.

නීති ආධාර කොමිෂන් සභාව විසින් ලබා දෙන සේවාවන්, ලිංගික අතවර, මූලික අයිතිවාසිකම්, ළමා අපයෝජන, කාන්තා අයිතිවාසිකම්, ලිංගික කෲරකම්, වැඩිහිටි තැනැත්තන් වෙනුවෙන් වූ නීති, මිනිස් ජාවාරම, කම්කරු නීති, ඉඩම් නීති සහ සිවිල් ලේඛන, එදිනෙදා ජීවතයට අවශ්‍ය සාමාජීය ප්‍රශ්න අලලා වූ නීතිමය තත්ත්ව, පවුල් නීතිය, යුද්ධයෙන් පීඩිත වූ කාන්තාවන්, මුස්ලිම් කාන්තාවන්, විදේශගත ශ්‍රමික කාන්තාවන් සඳහා වූ නීතිමය තත්ත්ව පාදක කොටගෙන සම්පත්දායකත්ව සැපයීම සිදුකොට ඇත.

1.2.5 ආරාධිත වැඩසටහන් සඳහා නීති ආධාර කොමිෂන් සභාවේ සහභාගීත්වය

අනු අංකය	මධ්‍යස්ථානය	දිනය	පැවැත්වූ ස්ථානය හා වැඩසටහන	සහභාගී වූ සංඛ්‍යාව	ආරාධිත වැඩසටහන් සංඛ්‍යාව
01	දෙයියන්දර	2020.03.04	එම්.ආර්/කලුබෝවිටියාන මහ විද්‍යාලය පාසැල් ළමුන් දැනුවත් කිරීම	100	01
02	වැලිමඩ	2020.02.28	දික්වැල්ල රිසෝට්	50	01
03	කළුතර	2020.01.13	ප්‍රාදේශීය ලේකම් කාර්යාලය, කළුතර දිස්ත්‍රික්ක සංවර්ධන කමිටුව	50	07
		2020.01.06	එන්.අයි.එස්.එච් කළුතර, මහජන සෞඛ්‍ය වෛද්‍යවරුන් දැනුවත් කිරීම	22	
		2020.01.13	එන්.අයි.එස්.එච් කළුතර, මහජන සෞඛ්‍ය වෛද්‍යවරුන් දැනුවත් කිරීම	22	
		2020.01.16	එන්.අයි.එස්.එච් කළුතර, මහජන සෞඛ්‍ය වෛද්‍යවරුන් දැනුවත් කිරීම	22	

		2020.01.27	ප්‍රාදේශීය ලේකම් කාර්යාලය කළුතර, ප්‍රාදේශීය සංවර්ධන කම්ටුව	50	
		2020.01.28	ප්‍රාදේශීය ලේකම් කාර්යාලය බේරුවල,ප්‍රාදේශීය සංවර්ධන කම්ටුව	50	
		2020.02.06	කළුතර ජාතික රෝහල, මිතුරු පියස	50	
04	මතුගම	2020.01.03 2020.01.04	කිංග්ස්බරි හොටෙල්කොළඹ , නීති නිලධාරීන් දැනුවත් කිරීම	80	05
		2020.02.03	ප්‍රාදේශීය ලේකම් කාර්යාලයමතුගම, රජයේ නිලධාරීන් දැනුවත් කිරීම	50	
		2020.02.05	ප්‍රාදේශීය ලේකම් කාර්යාලය මතුගම, රජයේ නිලධාරීන් දැනුවත් කිරීම	50	
		2020.09.19	කළුතර බන්ධනාගාරය, බන්ධනාගාර රැඳවියන් දැනුවත් කිරීම	80	
05	අනුරාධපුර	2020.09.12	අනුරාධපුර බන්ධනාගාරය, බන්ධනාගාර රැඳවියන් දැනුවත් කිරීම	150	
06	අව්ස්සාවේල්ල	2020.01.03 2020.01.04	කිංග්ස්බරි හොටෙල්කොළඹ , නීති නිලධාරීන් දැනුවත් කිරීම	80	02
		2020.10.07	නීති නිලධාරීන් දැනුවත් කිරීම	75	
07	කුලියාපිටිය	2020.02.14	ප්‍රාදේශීය ලේකම් කාර්යාලය බිංගිරිය, ප්‍රාදේශීය සංවර්ධන කම්ටුව	150	03
		2020.03.11	කුලියාපිටිය ගෘහණියන්ගේ සංගමය, කාන්තාවන් දැනුවත් කිරීම	30	
		2020.10.06	ප්‍රාදේශීය ලේකම් කාර්යාලය බිංගිරිය, සමෘද්ධි සංවර්ධන නිලධාරී	130	
08	මීගමුව	2020.03.02	ලෙෂර්ලයින් කටුනායක, ඇඟළුම් කාර්මාන්ත සේවකයින් දැනුවත් කිරීම	200	06
		2020.03.03	හයිඛ්‍රිමනී කටුනායක, ඇඟළුම් කර්මාන්ත සේවකයින් දැනුවත් කිරීම	200	
		2020.04.07	වරන රූපවාහිනී වැඩසටහන, මහජනතාව දැනුවත් කිරීම	වරන නාලිකාව	
		2020.09.11	මීගමුව බන්ධනාගාරය බන්ධනාගාර රැඳවියන් දැනුවත් කිරීම	50	
		2020.09.14	ප්‍රාදේශීය ලේකම් කාර්යාලය, නිලධාරීන් දැනුවත් කිරීම	30	
		2020.09.17	ප්‍රාදේශීය ලේකම් කාර්යාලය, නිලධාරීන් දැනුවත් කිරීම	30	
09	පානදුර	2020.01.06	සිරස නාලිකාව, මහජනතාව දැනුවත් කිරීම	සිරස	26
		2020.01.07	සියත නාලිකාව, මහජනතාව දැනුවත් කිරීම	සියත	
		2020.01.13	ශ්‍රී එෆ් එම් නාලිකාව, මහජනතාව දැනුවත් කිරීම	ශ්‍රී එෆ් එම්	
		2020.01.21	සියත නාලිකාව, මහජනතාව දැනුවත් කිරීම	සියත	
		2020.01.31	SLBC, මහජනතාව දැනුවත් කිරීම	SLBC	
		2020.02.06	සිරස නාලිකාව, මහජනතාව දැනුවත් කිරීම සියත නාලිකාව, මහජනතාව දැනුවත් කිරීම	සිරස සියත	
		2020.02.24	ශ්‍රී පාලි හොරණ, ළමුන් දැනුවත් කිරීම	100	
		2020.02.25	ශ්‍රී එෆ් එම් නාලිකාව, මහජනතාව දැනුවත් කිරීම	ශ්‍රී එෆ් එම්	
		2020.02.27	කළාප අධ්‍යාපන කාර්යාලය හොරණ, ගුරුවරුන් දැනුවත් කිරීම	150	
		2020.03.05	ITN නාලිකාව, මහජනතාව දැනුවත් කිරීම	ITN	
		2020.03.06	රූපවාහිනී, මහජනතාව දැනුවත් කිරීම	රූපවාහිනී	
		2020.03.11	කාන්තා කම්ටුව, කාන්තාවන් දැනුවත් කිරීම	200	
		2020.03.17	සියත නාලිකාව, මහජනතාව දැනුවත් කිරීම	සියත	
		2020.04.19	SLBC, මහජනතාව දැනුවත් කිරීම	SLBC	
		2020.05.10	SLBC, මහජනතාව දැනුවත් කිරීම	SLBC	
		2020.05.16	SLBC, මහජනතාව දැනුවත් කිරීම	SLBC	
		2020.05.26	සියත නාලිකාව, මහජනතාව දැනුවත් කිරීම	සියත	
		2020.06.16	සියත නාලිකාව, මහජනතාව දැනුවත් කිරීම	සියත	
		2020.06.30	සියත නාලිකාව, මහජනතාව දැනුවත් කිරීම	සියත	
		2020.07.24	ශ්‍රී එෆ් එම් නාලිකාව, මහජනතාව දැනුවත් කිරීම	ශ්‍රී එෆ් එම්	
		2020.08.11	සියත නාලිකාව, මහජනතාව දැනුවත් කිරීම	සියත	
		2020.08.18	සියත නාලිකාව, මහජනතාව දැනුවත් කිරීම	සියත	
		2020.09.04	ITN නාලිකාව, මහජනතාව දැනුවත් කිරීම	ITN	
		2020.09.11	පොලිස් පාසල කලුතර, පොලිස් නිලධාරීන් දැනුවත් කිරීම	150	
		2020.09.24	ළමා හා කාන්තා කාර්යාංශය නුගේගොඩ පොලිසිය, පොලිස් නිලධාරීන් දැනුවත් කිරීම	100	
10	පොළොන්නරුව	2020.02.02	තමන්කඩුව ප්‍රාදේශීය ලේකම් කාර්යාලය, රාජ්‍ය නිලධාරීන් දැනුවත් කිරීම	50	05
		2020.02.13	දිබ්බිලගල ප්‍රාදේශීය ලේකම් කාර්යාලය, රාජ්‍ය නිලධාරීන් දැනුවත්	60	
		2020.09.10	පොළොන්නරුව බන්ධනාගාරය, බන්ධනාගාර රැඳවියන් දැනුවත්	100	
		2020.09.23	ප්‍රජා විශෝධන රැඳවියන් දැනුවත් කිරීම, පොළොන්නරුව	30	
		2020.12.18	දිබ්බිලගල ප්‍රාදේශීය ලේකම් කාර්යාලය, රාජ්‍ය නිලධාරීන් දැනුවත්	50	
11	හොරණ	2020.09.11	කළුතර බන්ධනාගාරය, බන්ධනාගාර රැඳවියන් දැනුවත් කිරීම	75	01
12	අව්ස්සාවේල්ල	2020.01.03	නීති නිලධාරීන් පුහුණු කිරීම	80	03

		2020.01.04 2020.10.07			
13	තිස්සමහාරාමය	2020.09.12	වීරවිල බන්ධනාගාරය, බන්ධනාගාර රැඳවියන් දැනුවත් කිරීම	100	01
14	බද්දේගම	2020.02.15	මීපාවල අමරසූරිය විද්‍යාලය, ජංගම නීති සායනය	100	09
		2020.02.17	සර්වෝදය, රාජ්‍ය නිලධාරීන් දැනුවත් කිරීම	50	
		2020.02.28	දික්වැල්ල රිසෝට්, නීති නිලධාරීන් දැනුවත් කිරීම	80	
		2020.04.05	මාර්ගගත ඔන්ලයින් මාර්ගයෙන් දැනුවත් කිරීමේ වැඩසටහන	75	
		2020.05.05	ඔන්ලයින් වැඩසටහන, ස්ත්‍රී පුරුෂ සමාජභාවය මත ප්‍රචණ්ඩත්වය	85	
		2020.06.05	ඔන්ලයින් වැඩසටහන, ඇප නීතිය	50	
		2020.05.15	ඔන්ලයින් වැඩසටහන, Covid 19 වැළැක්වීම සහ අවම කිරීම සඳහා සේවා ස්ථානයේ වගකීම සම්බන්ධව	80	
		2020.05.26	ඔන්ලයින් වැඩසටහන, මිනිස් ජාවාරම	50	
		2020.05.29	ඔන්ලයින් වැඩසටහන, නඩත්තු නඩු සම්බන්ධයෙන් දැනුවත් කිරීම	75	
15	කල්මුනේ	2020.01.07	ප්‍රාදේශීය ලේකම් කාර්යාලය සමන්තුරේ, කම්ටු රැස්වීම	50	11
		2020.01.28	මානව හිමිකම් කොමිෂන් සභාව කල්මුනේ, කම්ටු රැස්වීම	80	
		2020.02.20	මහාධිකරණය කල්මුනේ, කම්ටු රැස්වීම	50	
		2020.02.27	ප්‍රාදේශීය ලේකම් කාර්යාලය කරයිනිව්, කම්ටු රැස්වීම	60	
		2020.03.10	මානව හිමිකම් කොමිෂන් සභාව කල්මුනේ, කාන්තාවන් දැනුවත් කිරීම	70	
		2020.05.28	මහාධිකරණය කල්මුනේ, කම්ටු රැස්වීම	60	
		2020.07.30	මහාධිකරණය කල්මුනේ, කම්ටු රැස්වීම	80	
		2020.08.18	ප්‍රාදේශීය ලේකම් කාර්යාලය කරයිනිව්, කම්ටු රැස්වීම	60	
		2020.09.24	මානව හිමිකම් කොමිෂන් සභාව කල්මුනේ	70	
		2020.10.06	ප්‍රාදේශීය ලේකම් කාර්යාලය කරයිනිව්, කම්ටු රැස්වීම	50	
		2020.10.22	මානව හිමිකම් කොමිෂන් සභාව කල්මුනේ	70	
16	වරකපොල	2020.08.20	මාස් මෙන්ලිය ආයතනය තුල්හිරිය, සේවකයින් දැනුවත් කිරීම	100	02
		2020.08.26	මාස් ආයතනය තුල්හිරිය, සේවකයින් හා කාර්යය මණ්ඩලය	150	
17	මාතර	2020.02.06	ප්‍රාදේශීය ලේකම් කාර්යාලය දොන්දර, මහජනතාව දැනුවත් කිරීම	80	13
		2020.02.07	ප්‍රාදේශීය ලේකම් කාර්යාලය මාතර, මහජනතාව දැනුවත් කිරීම	100	
		2020.02.10	ප්‍රාදේශීය ලේකම් කාර්යාලය දික්වැල්ල, මහජනතාව දැනුවත් කිරීම	80	
		2020.02.13	ප්‍රාදේශීය ලේකම් කාර්යාලය මාතර, මහජනතාව දැනුවත් කිරීම	100	
		2020.03.12	මානව හිමිකම් කොමිෂන් සභාව මාතර, මහජනතාව දැනුවත් කිරීම	50	
		2020.09.25	ප්‍රාදේශීය ලේකම් කාර්යාලය මාතර, මහජනතාව දැනුවත් කිරීම	100	
		2020.09.29	ප්‍රාදේශීය ලේකම් කාර්යාලය මාතර, මහජනතාව දැනුවත් කිරීම	80	
		2020.10.02	ප්‍රාදේශීය ලේකම් කාර්යාලය මාතර, මහජනතාව දැනුවත් කිරීම	136	
		2020.12.19	ප්‍රාදේශීය ලේකම් කාර්යාලය තිහගොඩ, මහජනතාව දැනුවත් කිරීම	100	
		2020.12.21	ප්‍රාදේශීය ලේකම් කාර්යාලය කිරින්ද, මහජනතාව දැනුවත් කිරීම	80	
		2020.12.22	ප්‍රාදේශීය ලේකම් කාර්යාලය මලිම්බන, මහජනතාව දැනුවත් කිරීම	75	
		2020.12.22	ප්‍රාදේශීය ලේකම් කාර්යාලය දික්වැල්ල, මහජනතාව දැනුවත් කිරීම	80	
		2020.12.30	ප්‍රාදේශීය ලේකම් කාර්යාලය කඹුරුපිටිව, මහජනතාව දැනුවත් කිරී	75	
18	බලපිටිය	2020.01.25	සිරිසුමන පාසල, මහජනතාව දැනුවත් කිරීම	100	07
		2020.02.06	හික්කඩුව, මහජනතාව දැනුවත් කිරීම	101	
		2020.09.11	ප්‍රාදේශීය ලේකම් කාර්යාලය අම්බලන්ගොඩ, රාජ්‍ය නිලධාරීන් දැනුවත් කිරීම	50	
		2020.09.14	ප්‍රාදේශීය ලේකම් කාර්යාලය අම්බලන්ගොඩ, රාජ්‍ය නිලධාරීන් දැනුවත් කිරීම	25	
		2020.09.15	ප්‍රාදේශීය ලේකම් කාර්යාලය අම්බලන්ගොඩ, පුහුණු සේවකයින්	100	
		2020.09.24	ප්‍රාදේශීය ලේකම් කාර්යාලය අම්බලන්ගොඩ, රාජ්‍ය සේවකයින්	25	
		2020.09.25	ප්‍රාදේශීය ලේකම් කාර්යාලය අම්බලන්ගොඩ, රාජ්‍ය සේවකයින්	100	
19	හෝමාගම	2020.01.03 2020.01.04	නීති නිලධාරීන් දැනුවත් කිරීම	80	03
		2020.07.10	නීති නිලධාරීන් දැනුවත් කිරීම	75	
		2020.07.17	නීති නිලධාරීන් දැනුවත් කිරීම	80	
20	දෙහිඅත්තකණ්ඩිය	2020.14.01	ප්‍රාදේශීය ලේකම් කාර්යාලය දෙහිඅත්තකණ්ඩිය, කම්ටු රැස්වීම	40	03
		2020.01.23	මාදම්පේ විහාරස්ථානය, මහජනතාව දැනුවත් කිරීම	350	
		2020.01.29	ප්‍රාදේශීය ලේකම් කාර්යාලය දෙහිඅත්තකණ්ඩිය, කම්ටු රැස්වීම	5	
21	මඩකලපුව	2020.02.12	පුහුණු මධ්‍යස්ථානය සතුරුක්කන්දන, විදේශගත ශ්‍රමිකයින්ගේ පවුල් වල අය දැනුවත් කිරීම	35	02
		2020.09.11	මඩකලපුව බන්ධනාගාරය, බන්ධනාගාර රැඳවියන් දැනුවත් කිරීම	25	
22	ඇඹිලිපිටිය	2020.03.08	ඇඹිලිපිටිය ඔරිට් ඇඟළුම්කර්මාන්ත ශාලා සේවකයින් දැනුවත් කිරී	400	03
		2020.03.11	ප්‍රාදේශීය ලේකම් කාර්යාලය ඇඹිලිපිටිය, ඉනිරිකිරීමේ බැංකු	100	

			සේවකයින් දැනුවත් කිරීම		
		2020.09.29	මාස් ඇඟළුම් කර්මාන්ත ශාලාව, සේවකයින් දැනුවත් කිරීම	2000	
23	වැලිමඩ	2020.02.28	දික්වැල්ල රිසෝට්, නීති නිලධාරීන් දැනුවත් කිරීම	80	

පරිපාලන අංශය

2.1 කළමනාකරණ කටයුතු

2.2 මූල්‍ය කටයුතු

2.1 කළමනාකරණ කටයුතු

2.1.1 යටිතල පහසුකම්

2.1.1.1 කාර්යාල උපකරණ

ප්‍රාදේශීය මධ්‍යස්ථාන වල යටිතල පහසුකම් වර්ධනය කිරීමට කටයුතු කිරීමේ අභිප්‍රායෙන් නව කාර්යාල උපකරණ සපයා දීමට අවශ්‍ය කටයුතු සිදු කරනු ලැබ ඇත.

අනු අංකය	මධ්‍යස්ථානය	විස්තරය	දිනය	මුළු පිරිවැය	2020 වර්ෂයේ වියදම
01	ගම්පහ	විදුලි පංකා	24.06.2020	17,490	17,490
02	ප්‍රාදේශීය මධ්‍යස්ථාන	ඇඟිලි සලකුණු යන්ත්‍ර 14	01.07.2020	927,73	927,73
03	ප්‍රධාන කාර්යාලය	Protection Cover	01.07.2020	235,000	235,000
04	කෑගල්ල	තිරරෙදි	06.07.2020	56,425	56,425
05		ලී බඩු	08.07.2020	319,856.2	319856.21
06	ප්‍රධාන කාර්යාලය	නාම පුවරුව	14.07.2020	45,100	45,100
07	නිකවැරටිය	විදුලි පංකා	21.07.2020	4,200	4,200
08	මුත්තූර්	පරිගණක	28.07.2020	142,110	142,110
09	තඹුත්තේගම	මොනිටර්	25.08.2020	13,500	13,500
10	බද්දේගම	මුද්‍රණ යන්ත්‍ර	25.08.2020	23,500	23,500
11	තංගල්ල	ලී බඩු	25.08.2020	9,607.50	9,607.50
12	ප්‍රධාන කාර්යාලය	ඇඟිලි සලකුණු යන්ත්‍ර	13.09.2020	233,181.82	233,181.82
13	මුත්තූර්	ලී බඩු	11.09.2020	102,470	102,470
14	ප්‍රධාන කාර්යාලය	වායු සමීකරණ	11.09.2020	105,300	105,300
15	මීනුවන්ගොඩ	ලී බඩු	21.09.2020	41,895	41,895
16	ප්‍රධාන කාර්යාලය	චතුර මෝටරය	22.10.2020	23,144	23,144
17	බොරැල්ල	ලී බඩු	16.11.2020	33,028	33,028
18	කල්මුනේ	ලී බඩු	16.11.2020	85,162.50	85,162.50
19	ගලගෙදර	නාම පුවරුව	16.11.2020	14,600	14,600
20	ප්‍රධාන කාර්යාලය	වෛරස් ගාර්ඩ්	11.12.2020	552,420	552,420
21	බලපිටිය	ලී බඩු	11.12.2020	225,308.50	225,308.50
22	ප්‍රධාන කාර්යාලය	ඡායා පිටපත් යන්ත්‍ර	18.12.2020	1,994,328	1,994,328
23	ප්‍රධාන කාර්යාලය	පරිගණක	18.12.2020	2,334,400	2,334,400
24	පොතුවිල්	ලී බඩු	18.12.2020	16,177.50	16,177.50
25	ප්‍රධාන කාර්යාලය	චතුර මෝටරය	18.12.2020	133,000	133,000
26	පුත්තලම	නාමපුවරුව	18.12.2020	14,000	14,000

2.1.1.2 ගොඩනැගිලි ප්‍රතිසංස්කරණය

2.1.1.2.1 ගොඩනැගිලි ප්‍රතිසංස්කරණ කටයුතු 2020

අනු අංකය	ව්‍යාපෘතිය	ආරම්භ කළ දිනය	මුළු පිරිවැය (රු)	2020 වර්ෂයේ ප්‍රතිපාදන	2020 වර්ෂයේ වියදම
01	ප්‍රධාන කාර්යාලය	11.09.2020	120,000	රුපියල් මිලියන 2	120,000
02	කන්තලේ	14.12.2020	49,880		49,880
03	බලපිටිය	17.12.2020	216,550		216,550
04	තඹුත්තේගම	17.12.2020	181,050		181,050
05	මීගමුව	18.12.2020	562,600		350,000
06	ප්‍රධාන කාර්යාලය	26.12.2020	137,000		137,000

2.1.2 නව නීති ආධාර මධ්‍යස්ථාන ආරම්භ කිරීම

නීති ආධාර කොමිෂන් සභාවේ නව මධ්‍යස්ථාන ලෙස 2021 මුල් කාර්තුව තුල තෙල්දෙණිය හා උඩුගම යන මධ්‍යස්ථාන විවෘත කිරීමට සියලු කටයුතු සංවිධානය කර ඇත.

2.1.3 කාර්ය මණ්ඩල පුහුණු කිරීම්.

ශ්‍රී ලංකා නීති ආධාර කොමිෂන් සභාවේ දැනට සේවයේ නියුතු කාර්යය මණ්ඩලයේ වෘත්තීය නිපුණත්වය අපේක්ෂාවෙන් දේශීය වශයෙන් නිලධාරීන් පුහුණු කිරීම සඳහා යොමු කර තිබේ.

විස්තරය	නිලධාරීන් ගණන
නීතිඥයින් පුහුණු කිරීම	120
කළමනාකරණ සහකාර	100
එකතුව	220

2.1.4. නව බඳවා ගැනීම්.

2020 වර්ෂය තුළ නීති ආධාර කොමිෂන් සභාව විසින් සිදු කරනු ලැබූ නව බඳවා ගැනීම් පහත පරිදි වේ.

අනු අංකය	තනතුර	නිලධාරීන් සංඛ්‍යාව සහ මධ්‍යස්ථානය
01	නීති නිලධාරී	02 බදුල්ල, කිලිනොච්චි මධ්‍යස්ථාන වෙත
02	කළමනාකරණ සහකාර	කළමනාකරණ සහකාරවරුන් බඳවා ගැනීම සඳහා අයදුම්පත් කැඳවා ඇති නමුත් රටේ පැවති කොරෝනා වසංගත තත්ත්වය හමුවේ සම්මුඛ පරීක්ෂණ පවත්වා කිසිවෙකුත් බඳවා ගැනීමට නොහැකි වූ අතර 2021 පළමු කාර්තුව තුළ එම බඳවා ගැනීම් සිදු කරනවා ඇත.
03	කාර්යාල කාර්යය සහායක රියදුරු	කාර්යාල කාර්යය සහායක හා රියදුරු බඳවා ගැනීම් සඳහා අධිකරණ අමාත්‍යාංශය මඟින් කළමනාකරණ සේවා දෙපාර්තමේන්තුව වෙත ඉල්ලීම් ඉදිරිපත් කර ඇත.

2.2. මූල්‍ය කටයුතු

2.2.1. මූල්‍ය ප්‍රකාශනය - 2020

2.2.1 (A) 2020 දෙසැම්බර් 31 දිනට මූල්‍ය තත්ත්ව ප්‍රකාශනය

විස්තරය	සටහන්	2020.12.31 දිනට (රු)	2019.12.31 දිනට (රු)
වත්කම්			
ජංගම නොවන වත්තකම්			
ස්ථාවර වත්කම්	2	59,651,889	53,760,133
ජංගම වත්කම්			
කොටස්		1,263,900	
පෙරගෙවුම් සහ ණයගැතියෝ	9	2,259,726	884,357
ස්ථාරව තැන්පතු	10	6,430,078	5,398,776
බැංකු ශේෂය	10	6,655,263	16,243,097
මුළු වත්කම		**76,260,855**	**76,286,362**
නියෝජනය කරන හිමිකම් සහ වගකීම්			
සමුච්චිත අරමුදල	3	(61,518,527)	9,192,893
වියදම් පියවීම		59,234,783	4,327,418
ජංගම නොවන වගකීම	5	70,671,142	57,195,537
ජංගම වගකීම්			
උපචිත වියදම්	4	7,873,457	5,570,516
සමස්ථ කොටස් හා වගකීම්		**76,260,855**	**76,286,363**

2.2.2 ශ්‍රී ලංකා නීති ආධාර කොමිෂන් සභාව - නීති ආධාර අරමුදල

2.2.2 (A) 2020 දෙසැම්බර් 31 දිනෙන් අවසන් වර්ෂය සඳහා මුදල් ප්‍රවාහ ප්‍රකාශය

විස්තරය	2020 (රු)	2019 (රු)
වියදම මත ශුද්ධ ආදායම	(21,323,099.18)	(35,418,539.14)
එකතුකල රඳවා ගැනීම්	1,434,810.81	227,717.60
ක්ෂය වීම්	9,992,209.35	10,496,940.41
වෙනත් ආදායම් අඩු කළා	-	-
බොල්ණය	-	-
පාරිතෝෂික ප්‍රතිපාදන	15,275,416.19	14,589,141.89
පොලී ආදායම්	(12,191,035.47)	(1,933,638.87)
මෙහෙයුම් කටයුතු වලින් මුදල් ප්‍රවාහය	**(6,811,698.30)**	**(12,038,378.11)**
කාරක ප්‍රාග්ධනයේ ව්‍යාපාරයක්		
ජංගම වත්කම් මත වැඩිවීම හෝ අඩු වීම	(1,375,369.66)	13,288,565.46
උපචිත වියදම් වැඩි කිරීම	2,302,941.97	366,331.35
පාරිතෝෂිත ගෙවීම	(1,799,810.00)	(826,180.00)
මෙහෙයුම් කටයුතු වලින් ශුද්ධ මුදල් ප්‍රවාහය	**(827,237.69)**	**12,828,717**
ආයෝජන ක්‍රියාකාරකම් වලින් මුදල් ප්‍රවාහය		
ගෘහ භාණ්ඩ මිල දී ගැනීම්	(1,198,629.97)	(923,235.74)
කාර්යාල උපකරණ මිල දී ගැනීම	(3,250,204.54)	(1,298,743.13)
පරිගණක මිල දී ගැනීම	(3,299,111.82)	(3,630,585.10)
පොත් මිල දී ගැනීම	(2,840.50)	(19,149.50)
ගොඩනැගිලි සඳහා වැඩිවීම්	(1,656,921.42)	(17,798,167.40)
ස්ථාවර තැන්පතු මාරු කිරීම	(500,000.00)	(250,000.00)
ආයෝජන ක්‍රියාකාරකම් වලින් ශුද්ධ මූල්‍ය ප්‍රවාහය	**(9,907,708.25)**	**(23,919,880.87)**
මූල්‍ය ක්‍රියාකාරකම් වලින් මුදල් ප්‍රවාහය		
ප්‍රාග්ධන දීමනා ලැබීම්	8,000,000.00	13,000,000.00
වර්ෂය තුළ වැඩි වීම් හෝ අඩු වීම් මුදල් සමානකම්	(9,591,644.24)	(10,129,542.00)
වර්ෂ ආරම්භයේ දී මුදල් හෝ මුදල් සමානකම්	16,243,095.00	26,372,637.00
වර්ෂය අවසානයේ දී මුදල් හෝ මුදල් සමානකම්	**6,651,450.76**	**16,243,095.00**

2.2.2 (B) 2020 දෙසැම්බර් 31 වන දිනට ස්කන්ධය වෙනස් වීමේ ප්‍රකාශය

විස්තරය	2020 (රු)	2019 (රු)
නැවත සඳහන් කළ ශේෂය ජනවාරි 01 වන දිනට	95,220,583	31,383,715
ඉදිරියට ගෙනා ශේෂය	(84,592,890)	227,717
ප්‍රාග්ධන ප්‍රදාන	8,000,000	13,000,000
වර්ෂය තුළ අතිරික්ත වියදම	(21,323,099)	(35,418,539)
දෙසැම්බර් 31 දිනට ශේෂය	(61,518,527)	9,192,893

2.2.2 (C) 2020 දෙසැම්බර් 31 දිනෙන් අවසන් වර්ෂය සඳහා සමස්ථ ආදායම් ප්‍රකාශනය

විස්තරය	සටහන්	2020.12.31 දිනට (රු)	2019.12.31 දිනට (රු)
දීමනා, ලියාපදිංචි ගාස්තු, ආදායම් ලැබීම් යනාදී.	6	205,314,686.26	226,198,895.47
පරිපාලන වියදම්	7	271,608,285.44	261,566,673.61
ක්‍රියාකාරකම් අතිරික්තය හෝ (ඌණතාවය)		(21,293,599)	(35,367,778)
මූල්‍ය වියදම්	8	29,500.00	50,761.00
වර්ෂය සඳහා ශුද්ධ අතිරික්තය හෝ ඌණතාවය		**(21,323,099)**	**(35,418,539)**

2.2.2 (D) 2020 දෙසැම්බර් 31 දිනෙන් අවසන් වර්ෂයේ මූල්‍ය ප්‍රකාශනයේ සටහන්

විස්තරය	2018 (රු)	2019 (රු)
2. ස්ථාවර වත්කම්		
පිරිවැය	111,453,479	83,823,598
ශේෂය ඉ.ගෙ.ඒම	15,536,708.25	27,629,881
වර්ෂය තුළ එකතු කිරීම්		
වර්ෂය තුළ බැහැර කිරීම්	**126,990,187.23**	**111,453,479**
ශේෂය ඉ.ගෙ.ගියා		
ක්ෂය කිරීම් සඳහා ප්‍රතිපාදන	57,693,345.85	47,196,406
ශේෂය ඉ.ගෙ.ඒම	10,044,755.14	10,496,940
වර්ෂය සඳහා ක්ෂය කිරීම	399,802.32	
වර්ෂය තුළ බැහැර කිරීම්	**67,338,298.67**	**57,693,346**
ශේෂය ඉ.ගෙ.ගියා		
මුළු පිරිවැය ඉ.ගෙ.ගියා	126,990,187.23	111,453,479
ක්ෂය කිරීම් සඳහා ප්‍රතිපාදන ඉ.ගෙ.ගියා	67,338,298.67	57,693,346
මුළු පොත් වටිනාකම්	**59,651,888.56**	**53,760,133**
3. සමුච්චිත අරමුදල		
ශේෂය ඉ.ගෙ.ඒම		31,383,715
ස්කන්ධය සහ ප්‍රාග්ධනය	103,220,583.26	50,836,868
පූර්ව අවුරුදු ගැලපීම්	(103,220,583.72)	227,718
ආදායම් රඳවා තබා ගැනීම්	(40,195,427.43))	(50,836,869)
වර්ෂය තුළ ප්‍රාග්ධන අරමුදල් ලැබීම්		13,000,000
වර්ෂය තුළ අතිරික්තය හෝ ඌණතාවය	(21,323,099.18)	(35,418,539)
	(61,518,527.07)	**9,192,893**

2.2.2 (E) 2020 දෙසැම්බර් 31 වන දිනෙන් අවසන් වර්ෂයේ මූල්‍ය ප්‍රකාශය සඳහා සටහන්

විස්තරය	2020 (රු)	2019 (රු)
4. උපචිත වියදම්		
ගෙවිය යුතු වැටුප්	(0.80)	177,998
ගෙවිය යුතු අර්ථ සාධක අරමුදල්	3,012,482.20	2,697,944
ගෙවිය යුතු සේවක භාරකාර අරමුදල්	10,962.47	-
ගෙවිය යුතු විගණන ගාස්තු	500,000.00	398,646
ගෙවිය යුතු වෙනත් හෝ විවිධ වියදම්	2,071,338.44	1,094,238
අනියම් වැටුප්	1,014,309.59	-
ගෙවිය යුතු වැඩසටහන්	21,265.71	-
වාර්ෂික වාර්තා මුද්‍රණය	197,560.00	197,560
වැටුප් වගකීම්	929	-
ගෙවිය යුතු ගරු දීමන	1,019,950.00	1,000,000
ගෙවිය යුතු රක්ෂණ හිමිකම්	22,379.24	929
කාර්යය මණ්ඩලය සඳහා ගෙවිය යුතු මුදල	3,210.29	3,200
	7,873,457.14	**5,570,516**
5. පාරිතෝෂික		
ශේෂය ඉ.ගෙ.ඒම	57,195,535.44	43,432,575
	-	-
වර්ෂය තුළ ප්‍රතිපාදන	15,275,416.19	14,589,142
වර්ෂය තුළ පාරිතෝෂික ගෙවීම්	(1,799,810.00)	(826,180)
	70,671,141.63	**57,195,537**

2.2.2 (F) 2020 දෙසැම්බර් 31 වන දිනෙන් අවසන් වර්ෂයේ මූල්‍ය ප්‍රකාශය සඳහා සටහන්

විස්තරය	2020 (රු)	2019 (රු)
9. පෙරගෙවුම් සහ ණයගැතියෝ		
	10.89	
ගොඩනැගිලි ප්‍රතිසංස්කරණය සඳහා	578,683.10	228,683
අත්තිකාරම්	12,128.50	11
සුළු මුදල්	285,500.00	284,000
තැන්පතු	-	170,126
ණයගැතියෝ (ගංවතුර සඳහා)	1,379,770.01	183,935
ණයගැතියන්ගේ ගෙවීම්	3,633.49	11,826
රක්ෂණ ගෙවීම්	0.29	(0.53)
ගබඩා කාමර කුලිය ගෙවීම්	-	5,375
වැඩසටහන් ශේෂය පෙරගෙවීම්	-	400
	2,259,726.28	**884,357**
10. මුදල් සහ මුදල් සමානතාවය		
මුදල් ශේෂය	6,655,262.74	16,243,097
ස්ථාවර තැන්පතු	6,430,077.50	5,398,776
	13,085,340.24	**21,641,872**

2.2.2 (G) වර්ෂ 2013 සිට 2020 දක්වා නීති ආඥාර අරමුදල සඳහා ලැබීම්

(පුනරාවර්තන)

විස්තරය	2013 (රු)	2014 (රු)	2015 (රු)	2016 (රු)	2017 (රු)	2018 (රු)	2019 (රු)	2020 (රු)
පුනරාවර්තන අරමුදල	118,853,241	133,000,000	160,460,000	191,000,000	193,925,423	198,975,000	220,000,000	225,400,000
වෙනත් ප්‍රධාන	-	17,971,913	7,490,501	7,101,000	321,718	2,903,214	2,409,400	12,239,179.7
ලියාපදිංචි ගාස්තු	-	1,976,814	461,805	444,200	549,200	510,600	596,400	468,000.00
ආධුනික නීතිඥ පාඨමාලා ගාස්තු	-	796,832	761,000	974,000	1,163,000	878,000	798,000	100,000.00
ජනාධිපති අරමුදල	-	-	-	-	-	-	140,500	-
පරිපූරක නීති අධ්‍යයන පාඨමාලා ගාස්තු	-	615,918	258,000	270,500	-	-	-	-
පොලී ආදායම්	392,703	195,604	170,415	185,149	316,396	405,188	750,263	816,762.91
විවිධ ආදායම්	-	-	-	-	-	-	-	37,393.10
පොත් විකිණීම්	-	730,693	72,350	24,930	105,410	4,270	200	400.00
පුස්තකාල ආදායම්	-	22,661	113,789	175,803	274,172	298,655	304,033	164,139.00
එකතුව	119,245,944	155,310,435	169,787,860	200,175,582	196,655,319	205,195,697	226,198,895	250,314,686

2.2.2 (H) විදම් ප්‍රකාශය - 2013 වර්ෂයේ සිට 2020 වර්ෂය දක්වා

විස්තරය	2013 (රු)	2014 (රු)	2015 (රු)	2016 (රු)	2017 (රු)	2018 (රු)	2019 (රු.)	2020 (රු)
වැටුප්	99,903,620	108,305,620	135,919,053	149,738,011	172,802,472	168,489,215	200,700,727	214,670,169
නීතිඥ මණ්ඩල ගෙවීම්	3,596,817	5,083,073	5,691,880	5,846,335	7,106,874	8,359.574	6,661,616	3,704,941
කාර්යාලීය වියදම්								
දුරකථන	2,714,415	2,872,253	2,921,458	3,609,480	4,266,397	4,117,343	3,975,290	3,280,405
විදුලි සහ ජලය	1,009,641	1,229,897	1,165,682	1,311,921	1,278,647	1,470,149	1,528,048	1,086,187
ලිපිද්‍රව්‍ය සහ මුද්‍රණය	1,428,595	1,597,317	1,278,621	1,825,020	1,769,178	1,567,468	1,676,938	1,644,956
කැපැල් ගාස්තු	413,430	577,501	619,199	733,509	769,296	734,728	903,914	805,352
නඩත්තු සහ අළුත්වැඩියා	1,647,600	2,013,396	3,061,149	11,958,396	5,109,879	2,686,825	3,049,897	2,597,284
කුලී	1,047,358	1,702,000	1,183,000	1,254,000	1,034,000	1,820,917	1,898,875	1,414,500
බටා සහ ප්‍රවාහන වියදම්	221,501	413,164	369,040	632,955	631,544	679,018	685,793	359,552
විදේශ ගමන් වියදම්	239,400	-	-	-	-	-	-	-
වැඩසටහන් වියදම්	30,634	21,508,378	9,334,844	16,131,178	9,756,142	6,284,911	8,267,711	471,339
වාහන සඳහා ඉන්ධන	522,950	405,395	186,189	147,434	197,215	278,001	369,517	197,478
වාහන රක්ෂණය සහ අලුත්වැඩියා	173,381	715,415	1,422,334	1,271,607	1,380,686	1,335,222	928,069	380,640
සේවක මණ්ඩල වෛද්‍ය රක්ෂණය	-	-	1,214,773	1,008,500	1,008,500	-	1,266,811	1,169,989
නීතිඥ ගාස්තු	23,748	12,845	56,580	216,100	89,727	474,859	69,108	61,491
ප්‍රචාරණ වියදම්	83,160	145,600	-	-	34,500	117,645	95,979	129,411
සේවක සුභසාධන	310,601	144,128	108,448	204,890	274,287	216,412	201,572	336,526
සේවක මණ්ඩල පුහුණු වියදම්	11,000	97,500	274,744	279,444	168,119	93,267	69,000	54,000
ඍත්තිය ගාස්තු	10,820	-	-	-	24,663	-	-	-
චරිපනම් ගිණුම	9,153	22,296	17,652	15,501	9,538	59,665	40,100	9,538
පරිවර්තන ගාස්තු ගිණුම	9,015	2,360	9,515	8,850	15,050	31,550	7,375	67,980
රැස්වීම් වියදම්	480,000	529,911	-	15,170	186,747	-	16,150	12,250
පුස්තකාල වියදම්	-	3,962	33,656	38,554	58,880	79,679	186,562	-
විවිධ වියදම්	530,526	558,424	424,533	489,794	718,357	2,283,232	2,966,203	2,256,015
සනීපාරක්ෂක වියදම්							332,147	262,855
මධ්‍යස්ථා නිරීක්ෂණ සහ විවෘත කිරීම	117,624	44,762	101,081	143,244	200,468	-	47,516	12,495
වාර්ෂික වාර්තා වියදම්	-	247,500	214,925	350,000	-	-	-	-
බැංකු ගාස්තු	83,838	69,085	54,260	52,500	55,570	73,411	50,761	29,500
ප්‍රතිපාදන								
පාරිතෝෂික	2,079,908	11,468,979	2,926,295	4,670,851	3,952,310	9,929,381	14,589,142	15,275,416
ක්ෂය කිරීම්	6,066,342	8,225,883	8,454,031	7,389,590	7,092,145	6,615,843	10,496,940	9,992,209
විගණන ගාස්තු	99,704	80,000	100,000	100,000	125,000	200,000	500,000	500,000

එකතුව	**122,864,781**	**168,076,643**	**177,142,941**	**209,442,833**	**220,193,634**	**219,034,366**	**261,617,435**	**271,608,285**

2.2.3 2013 සිට 2020 වර්ෂය දක්වා නීති ආධාර අරමුදල සඳහා පුනරාවර්තන ලැබීම් හා වියදම්

විස්තරය	2013 (රු)	2014 (රු)	2015 (රු)	2016 (රු)	2017 (රු)	2018 (රු)	2019 (රු)	2020 (රු)
ලැබීම්	119,245,944	155,310,435	169,787,860	200,175,582	196,655,319	204,472,427	220,000,000	225,400,000
වියදම්	122,864,781	168,076,643	177,142,941	209,442,833	220,193,634	219,034,366	261,617,435	271,637,785

2.2.4 2014 සිට 2020 වර්ෂය දක්වා ප්‍රාග්ධන අරමුදල

විස්තරය	2014 (රු)	2015 (රු)	2016 (රු)	2017 (රු)	2018 (රු)	2019 (රු)	2020 (රු)
ප්‍රාග්ධන ලැබීම්	24,000,000	14,800,000	25,000,000	11,500,000	18,092,806	13,000,000	8,000,000
ප්‍රාග්ධන වියදම්	14,900,000	11,600,000	20,800,000	11,800,000	15,079,607	10,566,858	8,800,000



විගණන වාර්තාව

ජාතික විගණන කාර්යාලය
தேசிய கணக்காய்வு அலுவலகம்
NATIONAL AUDIT OFFICE

මගේ අංකය
எனது இல.
My No. JPA/B/LAC/01/FA/01/20/76

ඔබේ අංකය
உமது இல.
Your No.

දිනය
திகதி
Date 2021 ජූලි 16 දින

සභාපති,

ශ්‍රී ලංකා නීති ආධාර කොමිෂන් සභාව.

ශ්‍රී ලංකා නීති ආධාර කොමිෂන් සභාවේ 2020 දෙසැම්බර් 31 දිනෙන් අවසන් වර්ෂය සඳහා වූ මූල්‍ය ප්‍රකාශන සහ වෙනත් නෛතික හා නියාමන අවශ්‍යතා පිළිබඳව 2018 අංක 19 දරන ජාතික විගණන පනතේ 12 වන වගන්තිය ප්‍රකාරව විගණකාධිපති වාර්තාව

යටොක්ත වාර්තාව මේ සමඟ එවා ඇත.

LEGAL AID COMMISSION OF SRI LANKA
Received
22 JUL 2021
6953
COLOMBO - 12

ඩබ්ලිව්.පී.සී. වික්‍රමරත්න
විගණකාධිපති

පිටපත් : 01. ලේකම්, අධිකරණ අමාත්‍යාංශය
02. ලේකම්, මුදල් අමාත්‍යාංශය

අංක 306/72, පොල්දූව පාර, බත්තරමුල්ල, ශ්‍රී ලංකාව
+94 11 2 88 70 28 - 34
இல. 306/72, பொல்துவ வீதி, பத்தரமுல்லை, இலங்கை.
+94 11 2 88 72 23
No. 306/72, Polduwa Road, Battaramulla, Sri Lanka.
ag@auditorgeneral.gov.lk
www.naosl.gov.lk

ජාතික විගණන කාර්යාලය
தேசிய கணக்காய்வு அலுவலகம்
NATIONAL AUDIT OFFICE

මගේ අංකය / எனது இல. / My No. JPA/B/LAC/01/FA/01/20/76

ඔබේ අංකය / உமது இல. / Your No.

දිනය / திகதி / Date 2021 ජූලි 16 දින

සභාපති,

ශ්‍රී ලංකා නීති ආධාර කොමිෂන් සභාව.

ශ්‍රී ලංකා නීති ආධාර කොමිෂන් සභාවේ **2020** දෙසැම්බර් **31** දිනෙන් අවසන් වර්ෂය සඳහා වූ මූල්‍ය ප්‍රකාශන සහ වෙනත් නෛතික හා නියාමන අවශ්‍යතා පිළිබඳව **2018** අංක **19** දරන ජාතික විගණන පනතේ **12** වන වගන්තිය ප්‍රකාරව විගණකාධිපති වාර්තාව

---

1. මූල්‍ය ප්‍රකාශන

1.1 තත්ත්වාගණනය කළ මතය

ශ්‍රී ලංකා නීති ආධාර කොමිෂන් සභාවේ 2020 දෙසැම්බර් 31 දිනට මූල්‍ය තත්ත්ව ප්‍රකාශනය සහ එදිනෙන් අවසන් වර්ෂය සඳහා වූ විස්තීර්ණ ආදායම් ප්‍රකාශනය, හිමිකම් වෙනස්වීමේ ප්‍රකාශනය සහ එදිනෙන් අවසන් වර්ෂය සඳහා මුදල් ප්‍රවාහ ප්‍රකාශනය සහ මූල්‍ය ප්‍රකාශන වලට අදාළ සටහන්, සාරාංශගත වැදගත් ගිණුම්කරණ ප්‍රතිපත්තිවලින් සමන්විත 2020 දෙසැම්බර් 31 දිනෙන් අවසන් වර්ෂය සඳහා වූ මූල්‍ය ප්‍රකාශන ශ්‍රී ලංකා ප්‍රජාතාන්ත්‍රික සමාජවාදී ජනරජයේ ආණ්ඩුක්‍රම ව්‍යවස්ථාවේ 154(1) ව්‍යවස්ථාව සමඟ සංයෝජිතව කියවිය යුතු 2018 අංක 19 දරන ජාතික විගණන පනතේ සහ 1971 අංක 38 දරන මුදල් පනතේ විධිවිධාන ප්‍රකාර මාගේ විධානය යටතේ විගණනය කරන ලදී. ආණ්ඩුක්‍රම ව්‍යවස්ථාවේ 154 (6) ව්‍යවස්ථාව ප්‍රකාරව මාගේ වාර්තාව යථා කාලයේදී පාර්ලිමේන්තුවේ සභාගත කරනු ලැබේ.

මාගේ වාර්තාවේ තත්ත්වාගණනය කළ මතය සඳහා පදනම කොටසේ විස්තර කර ඇති කරුණුවලින් වන බලපෑම හැර, කොමිෂන් සභාවේ මූල්‍ය ප්‍රකාශන තුළින් 2020 දෙසැම්බර් 31 දිනට මූල්‍ය තත්ත්වය සහ එදිනෙන් අවසන් වර්ෂය සඳහා එහි මූල්‍ය ක්‍රියාකාරිත්වය හා මුදල් ප්‍රවාහ ශ්‍රී ලංකා රාජ්‍ය අංශයේ ගිණුම්කරණ ප්‍රමිතිවලට අනුකූලව සත්‍ය හා සාධාරණ තත්ත්වයක් පිළිබිඹු කරන බව මා දරන්නා වූ මතය වේ.

අංක 306/72, පොල්දූව පාර, බත්තරමුල්ල, ශ්‍රී ලංකාව. | இல. 306/72, பொல்துவ வீதி, பத்தரமுல்லை, இலங்கை. | No. 306/72, Polduwa Road, Battaramulla, Sri Lanka.

+94 11 2 88 70 28 - 34 | +94 11 2 88 72 23 | ag@auditorgeneral.gov.lk | www.naosl.gov.lk

1.2 තත්ත්වාගණනය කළ මතය සඳහා පදනම

(අ) ශ්‍රී ලංකා රාජ්‍ය අංශ ගිණුම්කරණ ප්‍රමිත අංක 07 හි සඳහන් නියමයන්ට අනුව වත්කම් ප්‍රත්‍යාගණනය කිරීමේ දී ප්‍රත්‍යාගණනය කරනු ලබන වත්කම් විෂයයට අයත් සියලුම වත්කම් ප්‍රත්‍යාගණනය කළ යුතු වූවද සමාලෝචිත වර්ෂයේ දී කොමිෂන් සභාවට අයත් වාහන 10 ක් අතරින් වාහන 02 ක් පමණක් රු.5,550,000 කට ප්‍රත්‍යාගණනය කර තිබුණි. එසේම මෙම වත්කම් ප්‍රත්‍යාගණන සංචිතය ප්‍රත්‍යාගණන සංචිත ලෙස මූල්‍ය ප්‍රකාශන වල පෙන්නුම් කරනු වෙනුවට විලම්භීත බැරකමක් ලෙස දක්වා තිබුණි.

(ආ) ප්‍රමිතයේ 65 ඡේදය ප්‍රකාරව ජංගම නොවන වත්කම්වල ඵලදායී ජීවිතකාලය වාර්ෂිකව සමාලෝචනය නොකිරීම හේතුවෙන් සමාලෝචිත වර්ෂයේ දෙසැම්බර් 31 දිනට සම්පූර්ණයෙන් ක්ෂය කර තිබුණු නමුත් තවදුරටත් භාවිතයට ගනු ලබන පිරිවැය රු.4,643,333 ක් වූ මෝටර් වාහන 05 ක ඵලදායී ජීවිත කාලය පිළිබඳ වූ ඇස්තමේන්තුගත දෝෂය ශ්‍රී ලංකා රාජ්‍ය අංශ ගිණුම්කරණ ප්‍රමිත 03 ප්‍රකාරව ප්‍රතිශෝධනය කර මූල්‍ය ප්‍රකාශනවලට ගැනීමට කටයුතු කර නොතිබුණි.

(ඇ) සමාලෝචිත වර්ෂය අවසානයට ගෙවීම් කර තිබුණු නමුත් භෞතිකව ලැබී නොතිබුණු රු.4,861,144 ක වත්කම්, ඉදිරියට කළ ගෙවීම් ලෙස මූල්‍ය ප්‍රකාශනවල දක්වනු වෙනුවට ස්ථාවර වත්කම් යටතේ දක්වා තිබුණි.

ශ්‍රී ලංකා විගණන ප්‍රමිතිවලට (ශ්‍රී.ලං.වි.ප්‍ර) අනුකූලව මා විගණනය සිදු කරන ලදී. මෙම විගණන ප්‍රමිත යටතේ වූ මාගේ වගකීම්, මෙම වාර්තාවේ මූල්‍ය ප්‍රකාශන විගණනය සම්බන්ධයෙන් විගණකගේ වගකීම් යන කොටසේ තවදුරටත් විස්තර කර ඇත. මාගේ තත්ත්වාගණනය කළ මතය සඳහා පදනමක් සැපයීම උදෙසා මා විසින් ලබාගෙන ඇති විගණන සාක්ෂි ප්‍රමාණවත් සහ උචිත බව මාගේ විශ්වාසයයි.

1.3 කොමිෂන් සභාවේ 2020 වාර්ෂික වාර්තාවේ ඇතුළත් අනෙකුත් තොරතුරු

මෙම විගණන වාර්තාවේ දිනට පසුව මට ලබාදීමට බලාපොරොත්තු වන කොමිෂන් සභාවේ 2020 වාර්ෂික වාර්තාවේ ඇතුළත් කර ඇති නමුත් මූල්‍ය ප්‍රකාශන සහ ඒ පිළිබඳව වූ මගේ විගණන වාර්තාවේ ඇතුළත් නොවන තොරතුරු, අනෙකුත් තොරතුරු යන්නෙන් අදහස් වේ. මෙම අනෙකුත් තොරතුරු සඳහා කළමනාකරණය වගකිව යුතුය.

මූල්‍ය ප්‍රකාශන සම්බන්ධයෙන් වූ මගේ මතයෙන් අනෙකුත් තොරතුරු ආවරණය නොකරන අතර මම ඒ පිළිබඳ කිසිදු ආකාරයක සහතිකවීමක් හෝ මතයක් ප්‍රකාශ නොකරමි.

මූල්‍ය ප්‍රකාශන පිළිබඳ මගේ විගණනයට අදාළව, මගේ වගකීම වන්නේ ඉහත සඳහනාගත් අනෙකුත් තොරතුරු ලබා ගත හැකි වූ විට කියවීම සහ එසේ කිරීමේදී අනෙකුත් තොරතුරු මූල්‍ය ප්‍රකාශන සමඟ හෝ විගණනයේදී හෝ වෙනත් ආකාරයකින් ලබාගත් මගේ දැනුම අනුව ප්‍රමාණාත්මක වශයෙන් නොගැලපෙනවාද යන්න සලකා බැලීමයි.

කොමිෂන් සභාවේ 2020 වාර්ෂික වාර්තාව කියවන විට, එහි ප්‍රමාණාත්මක වරදවා දැක්වීම් ඇති බව මම නිගමනය කළහොත්, නිවැරදි කිරීම සඳහා පාලනය කරන පාර්ශවයන් වෙත එම කරුණු සන්නිවේදනය කළ යුතුය.තව දුරටත් නිවැරදි නොකළ වරදවා දැක්වීම් තිබේ නම්, ඒවා ආණ්ඩුක්‍රම ව්‍යවස්ථාවේ 154 (6) ව්‍යවස්ථාව ප්‍රකාරව මා විසින් යථා කාලයේදී පාර්ලිමේන්තුවේ සභාගත කරනු ලබන වාර්තාවට ඇතුළත් කරනු ඇත.

1.4 මූල්‍ය ප්‍රකාශන පිළිබඳ කළමනාකරණයේ සහ පාලනය කරන පාර්ශවයන්ගේ වගකීම්

මෙම මූල්‍ය ප්‍රකාශන ශ්‍රී ලංකා රාජ්‍ය අංශයේ ගිණුම්කරණ ප්‍රමිතිවලට අනුකූලව පිළියෙල කිරීම හා සාධාරණ ලෙස ඉදිරිපත් කිරීම සහ වංචා හෝ වැරදි හේතුවෙන් ඇතිවිය හැකි ප්‍රමාණාත්මක සාවද්‍ය ප්‍රකාශයන්ගෙන් තොරව මූල්‍ය ප්‍රකාශන පිළියෙල කිරීමට හැකිවනු පිණිස අවශ්‍යවන අභ්‍යන්තර පාලනයන් තීරණය කිරීම කළමනාකරණයේ වගකීම වේ.

මූල්‍ය ප්‍රකාශන පිළියෙල කිරීමේදී, කොමිෂන් සභාවේ අඛණ්ඩව පවත්වාගෙන යාමේ හැකියාව තීරණය කිරීම කළමනාකරණයේ වගකීමක් වන අතර, කළමනාකාරිත්වය කොමිෂන් සභාව ඇවර කිරීමට අදහස් කරන්නේ නම් හෝ වෙනත් විකල්පයක් නොමැති විටදී මෙහෙයුම් නැවැත්වීමට කටයුතු කරන්නේ නම් හැර අඛණ්ඩ පැවැත්මේ පදනම මත ගිණුම් තැබීම හා කොමිෂන් සභාවේ අඛණ්ඩ පැවැත්මට අදාළ කරුණු අනාවරණය කිරීමද කළමනාකරණයේ වගකීමකි.

කොමිෂන් සභාවේ මූල්‍ය වාර්තාකරණ ක්‍රියාවලිය සම්බන්ධව පරීක්ෂා කිරීමේ වගකීම, පාලනය කරන පාර්ශවයන් විසින් දරනු ලබයි.

2018 අංක 19 දරන ජාතික විගණන පනතේ 16 (1) උප වගන්තිය ප්‍රකාරව, කොමිෂන් සභාවේ වාර්ෂික සහ කාලීන මූල්‍ය ප්‍රකාශන පිළියෙල කිරීමට හැකිවන පරිදි ස්වකීය ආදායම්, වියදම්, වත්කම් හා බැරකම් පිළිබඳ නිසි පරිදි පොත්පත් හා වාර්තා පවත්වාගෙන යා යුතුය.

1.5 මූල්‍ය ප්‍රකාශන විගණනය සම්බන්ධයෙන් විගණකගේ වගකීම

සමස්තයක් ලෙස මූල්‍ය ප්‍රකාශන, වංචා සහ වැරදි නිසා ඇතිවන ප්‍රමාණාත්මක සාවද්‍ය ප්‍රකාශනයන්ගෙන් තොර බවට සාධාරණ තහවුරුවක් ලබාදීම සහ මාගේ මතය ඇතුළත් විගණන වාර්තාව නිකුත් කිරීම මාගේ අරමුණ වේ. සාධාරණ සහතිකවීම උසස් මට්ටමේ සහතිකවීමක් වන නමුත්, ශ්‍රී ලංකා විගණන ප්‍රමිති ප්‍රකාරව විගණනය සිදු කිරීමේදී එය සෑමවිටම ප්‍රමාණාත්මක සාවද්‍ය ප්‍රකාශනයන් අනාවරණය කරගන්නා බවට වන තහවුරු කිරීමක් නොවනු ඇත. වංචා සහ වැරදි තනි හෝ සාමූහික ලෙස බලපෑම නිසා ප්‍රමාණාත්මක සාවද්‍ය ප්‍රකාශනයන් ඇතිවිය හැකි අතර, එහි ප්‍රමාණාත්මක භාවය මෙම මූල්‍ය ප්‍රකාශන පදනම් කරගනිමින් පරිශීලකයන් විසින් ගනු ලබන ආර්ථික තීරණ කෙරෙහි වන බලපෑම මත රඳා පවතී.

ශ්‍රී ලංකා විගණන ප්‍රමිති ප්‍රකාරව විගණනයේ කොටසක් ලෙස මා විසින් විගණනයේ දී වෘත්තීය විනිශ්චය සහ වෘත්තීය සැකමුසුබවින් යුතුව ක්‍රියාකරන ලදී. මා විසින් තවදුරටත්,

- ප්‍රකාශ කරන ලද විගණන මතයට පදනමක් සපයා ගැනීමේදී වංචා හෝ වැරදි හේතුවෙන් මූල්‍ය ප්‍රකාශනවල ඇතිවිය හැකි ප්‍රමාණාත්මක සාවද්‍ය ප්‍රකාශනයන් ඇතිවීමේ අවදානම් හඳුනා ගැනීම හා තක්සේරු කිරීම සඳහා අවස්ථාවෝචිත උචිත විගණන පරිපාටි සැලසුම් කර ක්‍රියාත්මක කරන ලදී. වරදවා දැක්වීම හේතුවෙන් සිදුවන ප්‍රමාණාත්මක සාවද්‍ය ප්‍රකාශයන්ගෙන් සිදුවන බලපෑමට වඩා වංචාවකින් සිදුවන්නා වූ බැලපෑම ප්‍රබල වන්නේ ඒවා දුස්සන්ධානයෙන්, ව්‍යාජ ලේඛන සැකසීමෙන්, චේතනාන්විත මහහැරීමෙන්, වරදවා දැක්වීමෙන් හෝ අභ්‍යන්තර පාලනයන් මහහැරීමෙන් වැනි හේතු නිසා වන බැවිනි.

- අභ්‍යන්තර පාලනයේ සඵලදායිත්වය පිළිබඳව මතයක් ප්‍රකාශ කිරීමේ අදහසින් නොවුවද, අවස්ථාවෝචිතව උචිත විගණන පරිපාටි සැලසුම් කිරීම පිණිස අභ්‍යන්තර පාලනය පිළිබඳව අවබෝධයක් ලබාගන්නා ලදී.

- භාවිතා කරන ලද ගිණුම්කරණ ප්‍රතිපත්තිවල උචිතභාවය, ගිණුම්කරණ ඇස්තමේන්තුවල සාධාරණත්වය සහ කළමනාකරණය විසින් කරන ලද සම්බන්ධිත හෙළිදරව් කිරීම් අගයන ලදී.

- සිද්ධීන් හෝ තත්ත්වයන් හේතුවෙන් කොමිෂන් සභාවේ අඛණ්ඩ පැවැත්ම පිළිබඳ ප්‍රමාණාත්මක අවිනිශ්චිතතාවයක් තිබේද යන්න සම්බන්ධයෙන් ලබාගත් විගණන සාක්ෂි මත පදනම්ව ගිණුම්කරණය සඳහා ආයතනයේ අඛණ්ඩ පැවැත්ම පිළිබඳ පදනම යොදා ගැනීමේ අදාලත්වය තීරණය කරන ලදී. ප්‍රමාණවත් අවිනිශ්චිතතාවයක් ඇති බවට මා නිගමනය කරන්නේ නම් මූල්‍ය ප්‍රකාශනවල ඒ සම්බන්ධයෙන් වූ හෙළිදරව් කිරීම්වලට මාගේ විගණන වාර්තාවේ අවධානය යොමුකළ යුතු අතර, එම හෙළිදරව් කිරීම් ප්‍රමාණවත් නොවන්නේ නම් මාගේ මතය විකරණය කළ යුතුය. කෙසේ වුවද, අනාගත සිද්ධීන් හෝ තත්ත්වයන් මත අඛණ්ඩ පැවැත්ම අවසන් වීමට හැකිය.

- මූල්‍ය ප්‍රකාශනවල ව්‍යුහය හා අන්තර්ගතය සඳහා පාදක වූ ගනුදෙනු හා සිද්ධීන් උචිත හා සාධාරණව ඇතුළත්වී ඇති බව සහ හෙළිදරව් කිරීම් ඇතුළත් මූල්‍ය ප්‍රකාශනවල සමස්ථ ඉදිරිපත් කිරීම අගයන ලදී.

මාගේ විගණනය තුළදී හඳුනාගත් වැදගත් විගණන සොයාගැනීම්, ප්‍රධාන අභ්‍යන්තර පාලන දුර්වලතා හා අනෙකුත් කරුණු පිළිබඳව පාලනය කරනු ලබන පාර්ශවයන් දැනුවත් කරමි.

2. වෙනත් නෛතික හා නියාමන අවශ්‍යතා පිළිබඳ වාර්තාව

2.1 2018 අංක 19 දරන ජාතික විගණන පනතේ පහත සඳහන් අවශ්‍යතාවයන් සම්බන්ධයෙන් විශේෂ ප්‍රතිපාදන ඇතුළත් වේ.

2.1.1 2018 අංක 19 දරන ජාතික විගණන පනතේ 12 (අ) වගන්තියේ සඳහන් අවශ්‍යතාවන් අනුව, විගණනය සඳහා අවශ්‍ය සියලු තොරතුරු සහ පැහැදිලි කිරීම් මා විසින් ලබාගන්නා ලද අතර, මාගේ පරීක්ෂණයෙන් පෙනී යන ආකාරයට නිසි මූල්‍ය වාර්තා කොමිෂන් සභාව පවත්වාගෙන ගොස් තිබුණි.

2.1.2 2018 අංක 19 දරන ජාතික විගණන පනතේ 6 (1) (ඇ) (iii) වගන්තියේ සඳහන් අවශ්‍යතාවය අනුව කොමිෂන් සභාවේ මූල්‍ය ප්‍රකාශන ඉකුත් වර්ෂය සමඟ අනුරූප වේ.

2.1.3 2018 අංක 19 දරන ජාතික විගණන පනතේ 6 (i) (ඇ) (iv) වගන්තියේ සඳහන් අවශ්‍යතාවය අනුව ඉකුත් වර්ෂයේදී මා විසින් සිදුකරන ලද නිර්දේශයන් ඉදිරිපත් කරන ලද මූල්‍ය ප්‍රකාශනවල ඇතුළත්ව ඇත.

2.2 අනුගමනය කරන ලද ක්‍රියාමාර්ග සහ ලබා ගන්නා ලද සාක්ෂි මත හා ප්‍රමාණාත්මක කරුණුවලට සීමා කිරීම තුළ, පහත සඳහන් ප්‍රකාශ කිරීමට තරම් කිසිවක් මාගේ අවධානයට ලක් නොවීය.

2.2.1 2018 අංක 19 දරන ජාතික විගණන පනතේ12 (ඇ) වගන්තියේ සඳහන් අවශ්‍යතාවය අනුව කොමිෂන් සභාවේ පාලක මණ්ඩලයේ යම් සාමාජිකයෙකුට සම්බන්ධවී යම් ගිවිසුමක් සම්බන්ධයෙන් සෘජුව හෝ අන්‍යාකාරයකින් සාමාන්‍ය ව්‍යාපාරික තත්වයෙන් බැහැරව සම්බන්ධයක් ඇති බව.

2.2.2 2018 අංක 19 දරන ජාතික විගණන පනතේ12 (ඊ) වගන්තියේ සඳහන් අවශ්‍යතාවය අනුව පහත සඳහන් නිරීක්ෂණ හැර යම් අදාල ලිඛිත නීතියකට හෝ කොමිෂන් සභාවේ පාලක මණ්ඩලය විසින් නිකුත් කරන ලද වෙනත් පොදු හෝ විශේෂ විධානවලට අනුකූල නොවන ලෙස ක්‍රියා කර ඇති බව.

නීති, රීති, රෙගුලාසි හා විධිවිධාන වලට යොමුව	විස්තරය
(අ) 1971 අංක 38 දරන මුදල් පනත සහ 2004 ජූලි 24 දිනැති අංක පීඊඩී/25 දරන රාජ්‍ය ව්‍යාපාර වක්‍රලේඛය	සමාලෝචිත වර්ෂයේදී මුදල් අමාත්‍යවරයාගේ එකඟතාවය ලබා ගැනීමෙන් තොරව ස්ථාවර තැන්පත්වල රු.3,500,000 ක් ආයෝජනය කර තිබුණි.
(ආ) 2018 අංක 19 දරන ජාතික විගණන පනතේ	
(i) 40 (1) වගන්තිය	සමාලෝචිත වර්ෂය වෙනුවෙන් කොමිෂන් සභාවේ අභ්‍යන්තර විගණනයක් සිදු කර නොතිබුණි.
(ii) 16 වගන්තිය සහ 2003 ජූනි 02 දිනැති අංක පීඊඩී/12 දරන රාජ්‍ය ව්‍යාපාර වක්‍රලේඛයේ 6.5.1 වගන්තිය	සමාලෝචිත වර්ෂයේ වාර්ෂික මූල්‍ය ප්‍රකාශන සමඟ කෙටුම්පත් වාර්ෂික වාර්තාව විගණකාධිපති වෙත ඉදිරිපත් කර නොතිබුණි.

(ඇ) 2003 ජුනි 02 දිනැති අංක පීඊඩී/12 දරන රාජ්‍ය ව්‍යාපාර චක්‍රලේඛයේ

(i) 5.2.5 වගන්තිය	අවසන් වරට යාවත්කාලීන කරන ලද අනුමත අයවැය ලේඛනය ඊළඟ වර්ෂය ආරම්භ වීමට දින 15 කට පෙර අදාල අමාත්‍යාංශයට, රාජ්‍ය ව්‍යාපාර දෙපාර්තමේන්තුවට, භාණ්ඩාගාරය හා විගණකාධිපතිට ඉදිරිපත්කර නොතිබුණි.
(ii) 6.5.3 වගන්තිය	2018 හා 2019 වර්ෂවල වාර්ෂික වාර්තා 2021 අප්‍රේල් මාසය අවසන් වන විටත් පාර්ලිමේන්තුවට ඉදිරිපත් කර නොතිබුණි.
(iii) 9.12 වගන්තිය	කොමිෂන් සභාවේ සේවකයන් වෙනුවෙන් 2015 වර්ෂයේදී අනුමැතියකින් තොරව පෞද්ගලික රක්ෂණ ක්‍රමයක් ආරම්භ කර සමාලෝචිත වර්ෂයේදී සේවකයන් 56 දෙනෙකු වෙනුවෙන් රක්ෂණ දායකයෙන් සියයට 50 ක් ලෙස රු.1,169,989 ක් රක්ෂණ සමාගමකට ගෙවා තිබුණි.

2.2.3 2018 අංක 19 දරන ජාතික විගණන පනතේ 12 (උ) වගන්තියේ සඳහන් අවශ්‍යතාවය අනුව පහත සඳහන් නිරීක්ෂණය හැර කොමිෂන් සභාවේ බලතල , කර්තව්‍ය සහ කාර්යයන්ට අනුකූල නොවන ලෙස කටයුතු කර ඇති බව.

1987 අංක 27 දරන නීති ආධාර කොමිෂන් සභා පනතේ, 4(එ) ඡේදයේ සඳහන් නීති ආධාර සැපයීමෙහිලා වූ යම් අංශයක් සම්බන්ධයෙන් පර්යේෂණාත්මක වැඩසටහන්, නීති ගැටළු මධ්‍යස්ථාන හා ව්‍යාපෘති පිහිටුවීම පාලනය කිරීම, සංවර්ධනය කිරීම හා ඒවාට සහයෝගය දැක්වීම හා ඒ කාර්ය සඳහා වැඩසටහන් හා ව්‍යාපෘති ඇති කිරීම සංවර්ධනය කිරීම හා ක්‍රියාත්මක කිරීම සඳහා අවශ්‍ය කාර්ය මණ්ඩලය සේවයේ නියුක්ත කිරීම යන ප්‍රධාන බලතල මෙතෙක් ක්‍රියාත්මක කිරීමට අපොහොසත් වී තිබුණි.

2.2.4 2018 අංක 19 දරන ජාතික විගණන පනතේ 12 (ඌ) වගන්තියේ සඳහන් අවශ්‍යතාවය අනුව සම්පත් සකසුරුවම් ලෙස, කාර්යක්ෂම ලෙස සහ ඵලදායී ලෙස කාලසීමාවන් තුළ අදාළ නීතිරීති වලට අනුකූලව ප්‍රසම්පාදනය කර භාවිතා කර නොමැති බව

03. වෙනත් කරුණු

(අ) රාජ්‍ය නීති ආඥාර වැඩපිළිවෙල සිවිල් සමාජය තුළ වඩා විධිමත් බලගැන්වීමක් සිදුකිරීමේ අරමුණින් 2016 මාර්තු 30 දින ශ්‍රී ලංකාව සඳහා යෝජිත නීති ආඥාර ජාතික ප්‍රතිපත්තිය අමාත්‍ය මණ්ඩලය විසින් අනුමත කර තිබුණද එය ක්‍රියාත්මක කර නොතිබුණි.

(ආ) ප්‍රගති වාර්තාව අනුව නීති ආඥාර සැපයීම සඳහා 2019 හා 2020 වර්ෂවල පිළිවෙලින් නඩු 35,322 ක් හා 9,711 ක් වශයෙන් මුළු නඩු 45,033 ක් පැවති අතර සමාලෝචිත වර්ෂයේ නඩු 8,466 ක් නිරවුල් කිරීම සඳහා නීතිඥ සහය (නීතිආඥාර) ලබාදී තිබුණි. සමාලෝචිත වර්ෂය අවසාන වන විට ඉතිරි නඩු ප්‍රමාණය 36,567 ක් වූ අතර එය මුළු නඩු ප්‍රමාණයෙන් සියයට 81ක ප්‍රතිශතයක් ගෙන තිබුණි.

(ඇ) සමාලෝචිත වර්ෂයේ ක්‍රියාකාරී සැලැස්මේ එක් එක් කාර්යය සඳහා වෙන්වූ ප්‍රතිපාදන, කාර්යය ආරම්භ කරන හා නිමකරන දින නිශ්චිතව දක්වා නොතිබුණු අතර ක්‍රියාකාරකම්වල ප්‍රගතියද සැලැස්මට අනුරූපීව ඉදිරිපත් කර නොතිබුණි. මෙම කොමිසමේ කටයුතුවල කාර්යසාධනය විගණනයේ දී පරීක්ෂා කල නොහැකි විය.

(ඈ) සමාලෝචිත වර්ෂය අවසානයට ජ්‍යෙෂ්ඨ මට්ටමේ පුරප්පාඩු 27 ක් ඇතුළුව පුරප්පාඩු 79 ක් පැවති අතර අනුමත කාර්ය මණ්ඩලයට ඇතුළත් නොවන ජ්‍යෙෂ්ඨ මට්ටමේ තනතුරු 03 ක් සඳහා කොන්ත්‍රාත් පදනම මත හා ද්විතීය මට්ටමේ තනතුරු 01 ක් සඳහා ස්ථිර පදනමට නිලධාරීන් බඳවාගෙන තිබුණි. තවද අනුමත කාර්ය මණ්ඩලයට ඇතුළත් නොවන තනතුරකට උපදේශකවරයකු 2017 වර්ෂයේ බඳවාගෙන එදින සිට 2021 අප්‍රේල් දක්වා වැටුප් වශයෙන් රු.2,896,000ක් ගෙවාතිබූ අතර නිසි අනුමැතියකින් තොරව තාවකාලික බඳවාගත් නිලධාරීන් සඳහා සමාලෝචිත වර්ෂයේ රු.2,144,529 ක් ගෙවා තිබුණි.

ඩබ්ලිව්.පී.සී. වික්‍රමරත්න
විගණකාධිපති

නීති ආධාර කොමිෂන් සභා ප්‍රාදේශීය මධ්‍යස්ථාන වල දුරකථන නාමාවලිය

1	මූලස්ථානය	011-2433618		43	මහව	037-2275075
2	අක්කරේපත්තු	067-2279462		44	මන්නාරම	023-2222045
3	අම්පාර	063-2223496		45	මාරවිල	032-2254443
4	අනුරාධපුරය	025-2224465		46	මාතලේ	066-2224828
5	අත්තනගල්ල	033-2297020		47	මාතර	041-2233815
6	අවිස්සාවේල්ල	036-2233857		48	මතුගම	034-2249262
7	බද්දේගම	091-2292051		49	මාවනැල්ල	035-2247272
8	බදුල්ල	055-2225759		50	මීනුවන්ගොඩ	011-2297790
9	බලංගොඩ	045-2289099		51	මොණරාගල	055-2276891
10	බලපිටිය	091-2255753		52	මුලතිව්	021-2290077
11	බන්ඩාරවෙල	057-2224733		53	මුත්තූර්	026-2238777
12	බත්තරමුල්ල	011-2877687		54	නාවලපිටිය	054-2224227
13	මඩකලපුව	065-2225399		55	මීගමුව	031-3321476
14	වාවකච්චේරි	021-2270882		56	නිකවැරටිය	037-2260203
15	හලාවත	032-2222175		57	නුගේගොඩ	011-2809068
16	දඹුල්ල	066-2284551		58	නුවරඑළිය	052-2235260
17	දෙයියන්දර	041-2268077		59	පානදුර	038-2244822
18	දෙනියාය	041-2271128		60	පූගොඩ	011-2405333
19	ඇඹිලිපිටිය	047-2230299		61	පේදුරුතුඩුව	021-2260212
20	ගල්ගමුව	037-2253290		62	පොල්ගහවෙල	037-2243039
21	ගාල්ල	091-2226124		63	පොළොන්නරුව	027-2226572
22	ගම්පහ	033-2248804		64	පොතුවිල්	063-2248485
23	හම්බන්තොට	047-2221092		65	රත්නපුර	045-2226899
24	හැටන්	051-2222390		66	තඹුත්තේගම	025-2276259
25	හිගුරක්ගොඩ	027-2245521		67	තංගල්ල	047-2240122
26	හෝමාගම	011-2748813		68	තිස්සමහාරාමය	047-2239611
27	හොරණ	034-2265244		69	ත්‍රිකුණාමලය	026-2226328
28	යාපනය	021-2224545		70	වලච්චේනිය	065-2258349
29	කඩවත	011-2922440		71	වව්නියාව	024-2221863
30	කඩුවෙල	011-2548150		72	වලස්මුල්ල	047-2245566
31	කල්මුණේ	067-2223710		73	වරකපොල	037-2277075
32	කළුතර	034-2222017		74	වාරියපොල	037-268199
33	මහනුවර	081-2388978		75	වැලිමඩ	057-2244860
34	කන්තලේ	026-2234521		76	වැල්ලවාය	055-2274466
35	කැබිතිගොල්ලෑව	025-2298101		77	මල්ලාහම්	021-2059170
36	කෑගල්ල	035-2231790		78	පුත්තලම	032-2266636
37	කැකිරාව	025-2263536		79	බොරැල්ල	011-2698003
38	කිලිනොච්චිය	021-2285618		80	දෙහිඅත්තකණ්ඩිය	027-2250700
39	කුලියාපිටිය	037-2284611		81	සිඹලාණ්ඩුව	055-2279250
40	කුරුණෑගල	037-2229641		82	ගලගෙදර	081-2061025
41	ගල්කිස්ස	011-2718708		83	වත්තල	011-2935907
42	මහියංගණය	055-2258332		84	හෙට්ටිපොල	037-2291915

LEGAL AID COMMISSION OF SRI LANKA

Established Under Law No 27 of 1978

No.129, Hulftsdorp Street,
Colombo-12.
Sri Lanka.
Tel/ Fax : +94-11-2433618
E-mail :legalaidcommission1978@gmail.com