

ශ්‍රී ලංකා යුද්ධ හමුදාව
இலங்கை இராணுவம்
Sri Lanka Army

කාර්ය සාධන වාර්තාව - 2021
வருடாந்த செயல்திறன் அறிக்கை - 2021
PERFORMANCE REPORT - 2021

වාර්ෂික කාර්ය සාධන වාර්තාව

2021

පටුන

1 වන පරිච්ඡේදය	ආයතනික පැතිකඩ/ක්‍රියාවට නැංවීමේ සාරාංශය
2 වන පරිච්ඡේදය	ප්‍රගතිය හා ඉදිරි දැක්ම
3 වන පරිච්ඡේදය	2021.12.31 දිනෙන් අවසන් වූ වසර සඳහා වන සමස්ත මූල්‍ය කාර්ය සාධනය
4 වන පරිච්ඡේදය	කාර්ය සාධන දර්ශක
5 වන පරිච්ඡේදය	තිරසර සංවර්ධන අරමුණු සපුරා ගැනීමේ කාර්ය සාධනය
6 වන පරිච්ඡේදය	මානව සම්පත් පැතිකඩ
7 වන පරිච්ඡේදය	අනුකූලතා වාර්තාව

1 වන පරිච්ඡේදය

ආයතනික පැතිකඩ / ක්‍රියාවට නැංවීමේ සාරාංශය

1.1 හැඳින්වීම

ගොඩබිම් ක්‍රියාන්විත සඳහා වන විශාලතම හමුදා සේවය වන ශ්‍රී ලංකා යුද්ධ හමුදාව වූ කලී දේශයේ ඒකීයත්වය, ස්වෛරීත්වය හා භෞමික අඛණ්ඩත්වය සුරැකීමෙහි ප්‍රධාන වගකීමෙන් බැඳුණු ආයතනයක් වේ. තම රාජකාරී ඉහළ වෘත්තීමයභාවයකින් යුතුව ඉටු කරමින් සාමකාමී පරිසරයක් නිර්මාණය කිරීමට සහ රාජ්‍යයේ ආරක්ෂාව සහ සෙසු කටයුතු වලට ශ්‍රී ලංකා යුද්ධ හමුදාව අසමසම දායකත්වයක් දරනු ලැබේ.

1.2 ආයතනයේ දැක්ම, මෙහෙවර, අරමුණු

යුද්ධ හමුදාවේ ජ්‍යෙෂ්ඨ සහ කණිෂ්ඨ සියලු නිලයන්ට යුද්ධ හමුදාවේ දැක්ම පිළිබඳ මනා අවබෝධයක් තිබිය යුතු වේ. ශ්‍රී ලංකා යුද්ධ හමුදාවේ දැක්ම පහත පරිදි වේ.

''වෘත්තීමයභාවය, විශ්වසනීයත්වය හා ගෞරවනීයත්වය තුළින් විජයග්‍රාහී හමුදාවක්''

1.3 ප්‍රධාන කාර්යන්

අ. සන්නද්ධ හමුදාවන්හි විශාලතම බලකාය/හමුදාව වන ශ්‍රී ලංකා යුද්ධ හමුදාව, ශ්‍රීලංකා නාවික හමුදාව සහ ශ්‍රී ලංකා ගුවන් හමුදාව සමඟ එක්ව ශ්‍රී ලංකාවේ ව්‍යවස්ථාව ආරක්ෂා කර ගැනීමට සහ එය පිළිගැනීමට බැඳී සිටී. ශ්‍රී ලංකා යුද්ධ හමුදාවේ කාර්යභාරය පහත පරිදිය:

(1) අභ්‍යන්තරික හා බාහිර ගැටුම් වලින් මාතෘ භූමිය සුරක්ෂිත කරමින් එහි ස්වෛරීභාවය, භෞමික අඛණ්ඩතාවය හා ජාතික සමඟිය ආරක්ෂා කිරීම, වත්මන් තර්ජන වලට සහ කලහකාරී ක්‍රියාවලට එරෙහිව එය වැළැක්වීමේ බලකායක් ලෙස කටයුතු කිරීම.

(2) අභ්‍යන්තර තර්ජන හමුවේ කටයුතු කිරීම සඳහා රජයේ අනුබද්ධිත ආයතන වලට සහාය වීම සහ ජාතික ව්‍යසන, ආපදා හා හදිසි අවස්ථාවන්හිදී සිවිල් අධිකාරීන්ට සහයෝගය ලබාදීම.

ආ. අභ්‍යන්තරික හා බාහිර තර්ජන හමුවේ මාතෘ භූමියෙහි ගෞරවය, ඒකීයත්වය, ස්වෛරීභාවය හා භෞමික අඛණ්ඩතාවය පවත්වාගෙන යාමේ අරමුණින් රාජකාරී ඉටු කිරීමට ශ්‍රී ලංකා යුද්ධ හමුදාව බැඳී සිටී. ශ්‍රී ලංකා යුද්ධ හමුදාවේ ප්‍රධාන කාර්යයන් පහත පරිදිය:

(1) සම්භාවිතාව සහිත තර්ජනයන් දුරදර්ශීව හඳුනා ගැනීම හා ඒ සඳහා ක්‍රියාකාරී පිළිවෙත් යොදා ගැනීම.

(2) බහු නිපුණතා සහිත මනාව සූදානම් වූ හටපිරිස් විෂමාකාර තර්ජනයන් වැළැක්වීම උදෙසා පවත්වා ගැනීම.

(3) පුහුණුව තුළින් යුධමය හා සාමකාමී වාතාවරණයන් තුළ අවශ්‍ය ක්‍රියාන්විත හැකියාවන් පවත්වාගෙන යෑම.

(4) පූර්ණ ගැටුම්කාරී ස්වභාවයන් හි සියලු ආකාර ක්‍රියාන්විතයන්හි නිරතවීමට වගබලා ගැනීම.

(5) ආපදා තත්වයන් තුළ එම තත්වයන්ගෙන් මිදීමටත් සහන සැපයීමත් උදෙසා රාජ්‍ය අංශයේ බලධාරීන් හට සහාය වීම.

(6) එක්සත් ජාතීන්ගේ සංවිධානයේ ප්‍රඥප්තියට හා අවබෝධතා ගිවිසුම් වලට අනුකූලව සාමසාධක රාජකාරීන්හි නිරත වීම.

(7) සිවිල් ජන සමාජයෙහි පරිපාලනය අඩාල වන අන්දමින් ඇතිවිය හැකි නොසන්සුන් වාතාවරණ, කැරළි ස්වභාවයන් තුළ නීතිය හා සාමය පවත්වා ගැනීම උදෙසා සහාය ලබාදීම.

(8) රාජ්‍ය අනුග්‍රහය යටතේ ආරම්භ කරන ලද ජාතිය ගොඩනැංවීමේ වැඩසටහන් සඳහා සහාය ලබාදීම.

(9) අවශ්‍ය වූ අවස්ථාවන්හිදී විදෙස් රාජ්‍යයන් සඳහා මානුෂික ආධාර ලබාදීම.

1.4 සංවිධාන ව්‍යුහය

ශ්‍රී ලංකා යුද්ධ හමුදා මූලස්ථාන සංවිධාන ව්‍යුහය

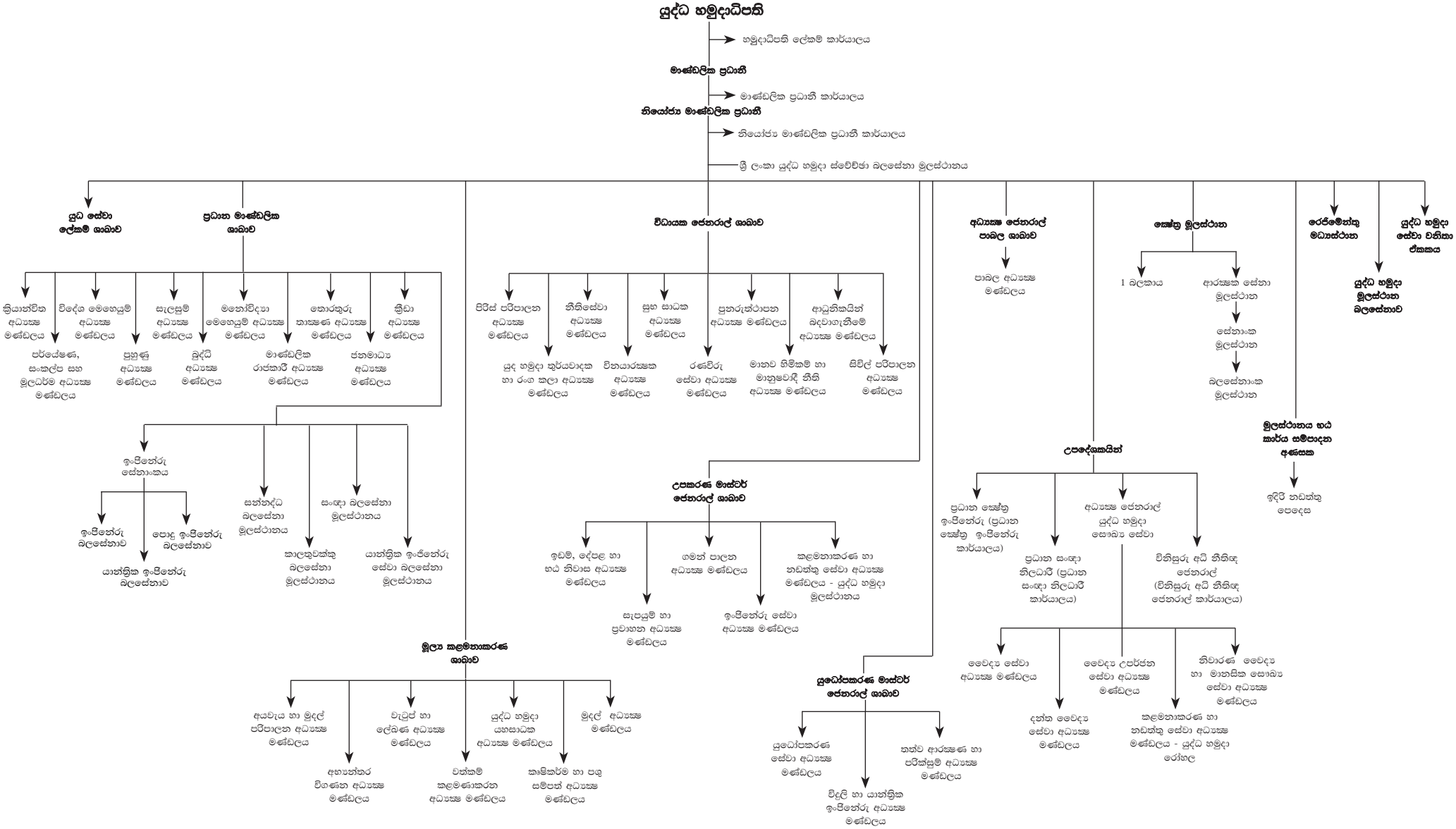

ශ්‍රී ලංකා යුද්ධ හමුදා කේෂ්ත්‍ර සංවිධාන ව්‍යුහය

යුද්ධ හමුදා මූලස්ථානය

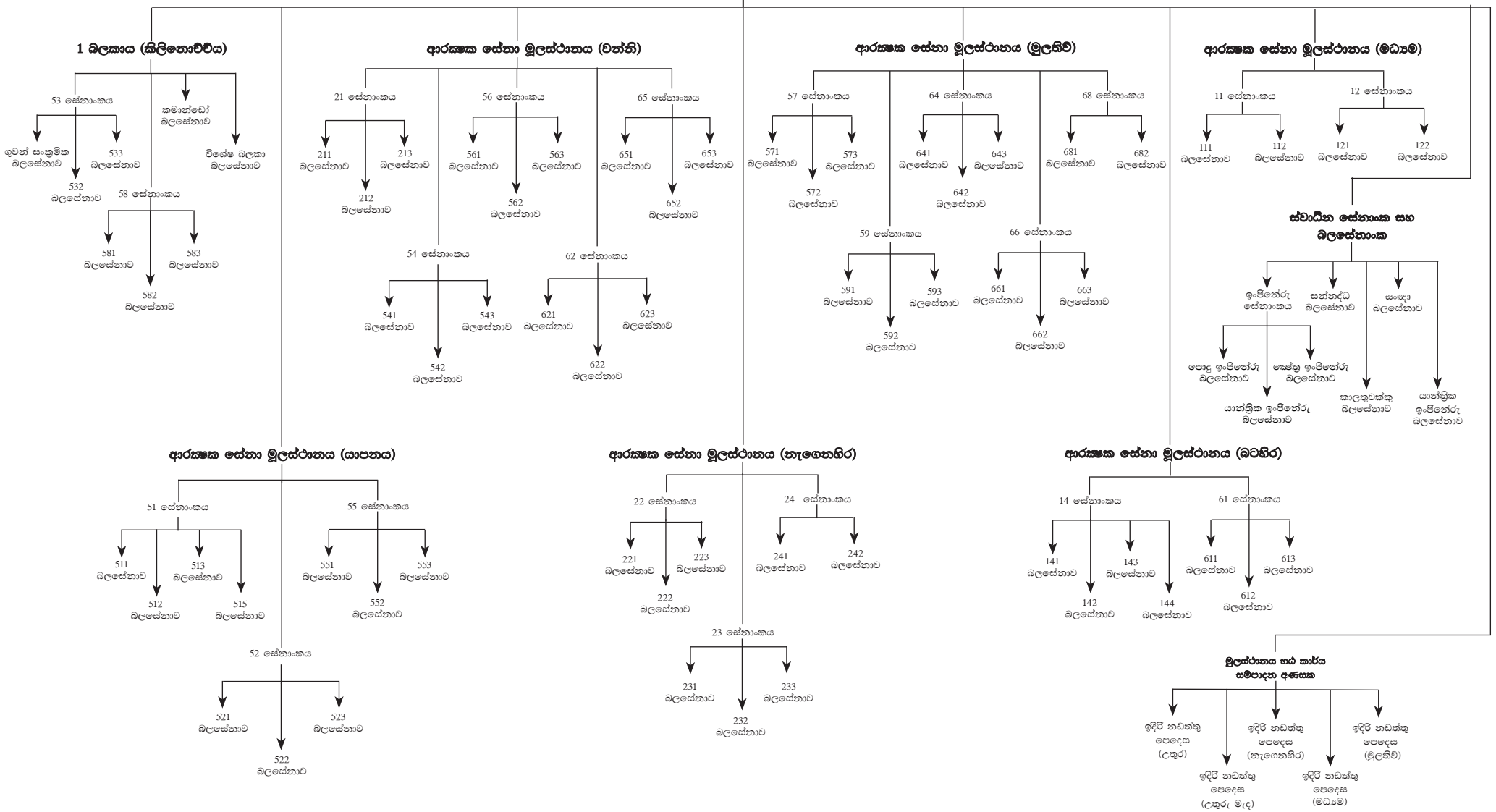

ශ්‍රී ලංකා යුද්ධ හමුදා රෙජිමේන්තු මධ්‍යස්ථාන

යුද්ධ හමුදා මූලස්ථානය

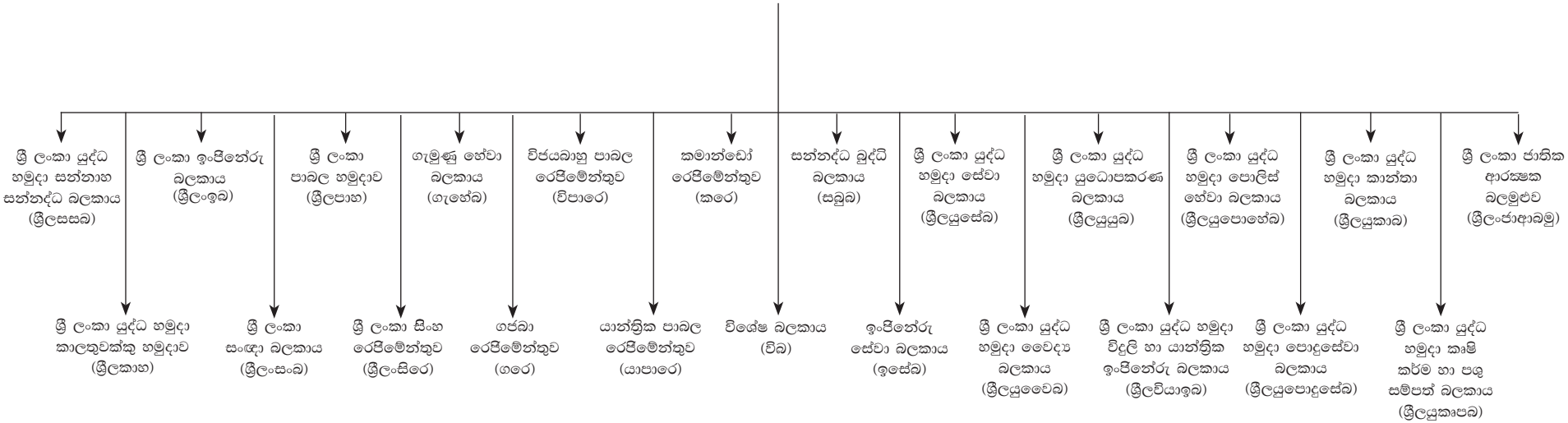

ශ්‍රී ලංකා යුද්ධ හමුදා පුහුණු සංස්ථා

ශ්‍රී ලංකා යුද්ධ හමුදා පුහුණු මධ්‍යස්ථාන

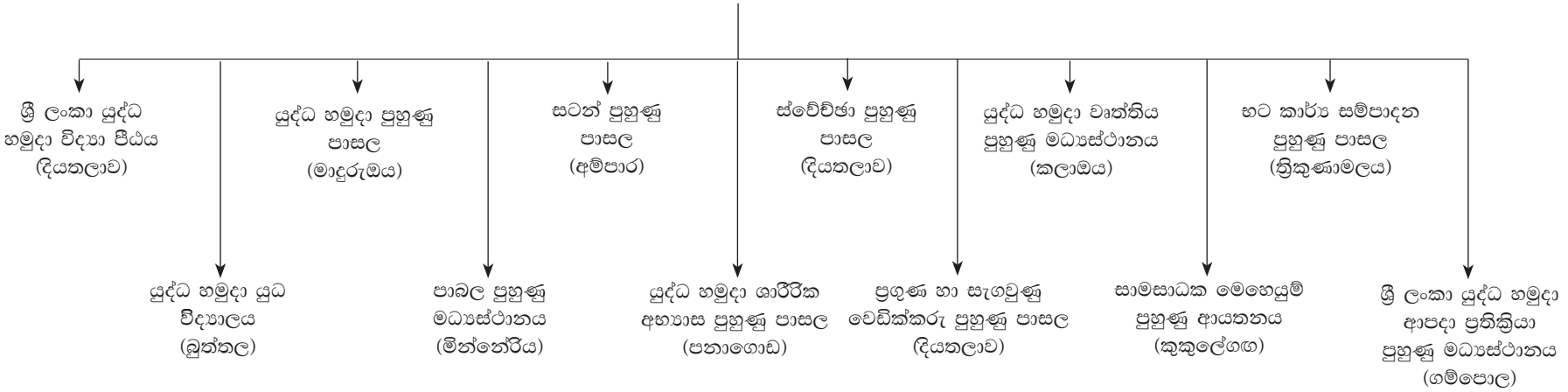

2 වන පරිච්ඡේදය

ප්‍රගතිය හා ඉදිරි දැක්ම

ප්‍රගතිය

1. ශ්‍රී ලංකා යුද්ධ හමුදාව එහි ආරම්භයේ සිටම මාතෘ භූමියට එල්ල විය හැකි ඕනෑම ආකාරයක බාහිර හා අභ්‍යන්තර තර්ජනවලට එරෙහිව ක්‍රියාකරන විශ්වාසවන්තම හා ප්‍රමුඛතම බලවේගය බවට අද වනවිට පත් වී හමාරය. ජාතික ප්‍රගමනය වෙනුවෙන් විවිධාකාර අයුරින් දායකත්වය දක්වා ඇති ශ්‍රී ලංකා යුද්ධ හමුදාව, සාම්ප්‍රදායික හමුදාවක කාර්යභාරයෙන් ඔබ්බට ගොස් ජාතියේ ආරක්ෂකයා ලෙස තම මූලික සන්නද්ධ රාජකාරිය ඉටුකර මව්බිමට ගෞරවයක් ලබාදී ඇත.

2. යුද්ධ හමුදාව වෙත ජාතික ආරක්ෂාව, ආපදා තත්වයන්ට මුහුණදීම, කොවිඩ් වසංගතය හා ජාතිය ගොඩනැංවීමේ ව්‍යාපෘති ආදී ක්ෂේත්‍ර ගණනාවක් තුළ පැවරුණු වගකීම් හා රාජකාරීන් නිසි ආකාරයෙන් ඉටුකරමින් සිටින්නේ එය ශ්‍රී ලංකාවේ වඩාත්ම සංවිධානාත්මක ආයතනය බව ශ්‍රී ලංකා වාසීන්ට මෙන්ම ලෝවාසීන්ට ද පසක් කරමිනි.

3. කොවිඩ් වසංගතය පාලනය කිරීමට අදාළ කාර්යයන්හිදී හා එන්නත්කරණ වැඩසටහන් වලදී යුද්ධ හමුදාවට පැවරුණු වගකීම සහ අභියෝග ඉතාමත් සාර්ථකව ඉටුකිරීම සමස්ත රටවැසියන් තුළ යුද්ධ හමුදාව කෙරෙහි ඇති ප්‍රසාදය තවත් ඉහළ නැංවීමට හේතුවිය.

4. වර්තමානයේ අතිගරු ජනාධිපති තුමන්ගේ **'රට හදන සෞභාග්‍යයේ දැක්ම'** ප්‍රතිපත්ති ප්‍රකාශයට අනුව රට සංවර්ධනය කිරීමේ ජාතික ක්‍රියාන්විතයේ විශේෂිත කාර්යභාරයක් යුද්ධ හමුදාවට පැවරී ඇත. ඒ අනුව යුද්ධ හමුදාව ජාතිය ගොඩනැංවීමේ ව්‍යාපෘතිය ඇතුලු ව්‍යාපෘති රාශියක් සාර්ථකව අවසන් කරමින් පවතියි. එමෙන්ම අතිගරු ජනාධිපතිතුමන්ගේ ප්‍රතිපත්තියක් වන ශ්‍රී ලංකාව තුළ හරිත කෘෂි කර්මාන්තයක් බිහිකිරීම සඳහා යුද්ධ හමුදා මූලස්ථානයේ ප්‍රධානත්වයෙන් යුතුව **හරිත කෘෂිකර්ම ක්‍රියාන්විත මධ්‍යස්ථානයක්ද** ස්ථාපනය කරන ලදි. රටේ නව කෘෂිකාර්මික ප්‍රතිපත්ති ක්‍රියාවට නැංවීමේ වගකීම මෙම ක්‍රියාන්විත මධ්‍යස්ථානයට පවරා තිබීම මඟින් රණවිරුවන් කෙරෙහි මෙරට වැසියන් තුළ නිර්මාණය වී ඇති විශ්වාසය නැවත වරක් තහවුරු කිරීමකි.

5. ශ්‍රී ලංකා යුද්ධ හමුදාව විසින් එළිදැක්වූ '**2020 - 2025 යුද්ධ හමුදා පස් අවුරුදු මූලෝපායික සැලැස්ම**' අනුව නවීන තත්වයන් හා කාලෝචිත අවශ්‍යතාවයන් හඳුනාගෙන යුද්ධ හමුදාව යාවත්කාලීන කිරීම ඉතාමත් සාර්ථකව ක්‍රියාත්මක කෙරෙමින් පවතියි. එහි ප්‍රතිඵලයක් ලෙස, ශ්‍රී ලංකා යුද්ධ හමුදාව තම භයිපිරිස් මනා කළමනාකරණය කරමින් පහත සඳහන් ආයතන නවතමයෙන් ස්ථාපිත කරන ලද අතර එම ආයතනයන්හි කාර්යයන් හා කාර්යභාරයන් සංක්ෂිප්තව මෙසේ දැක්විය හැක.

ඇ. **<u>යුද්ධ හමුදා මූලික රෝහල (මහනුවර).</u> ආරක්ෂක සේනා මූලස්ථානය (මධ්‍යම)** ප්‍රදේශයෙහි සක්‍රීය සේවයේ නියුතු යුද්ධ හමුදා නිලධාරීන්/සෙසුනිලයින්/සිවිල් සේවක මහතුන් හා ඔවුන්ගේ පවුල්වල සාමාජිකයින් සහ විශ්‍රාමික හමුදා සාමාජිකයන්ගේ සෞඛ්‍ය තත්වය ඉහළ මට්ටමකින් පවත්වාගෙන යාමට අවශ්‍ය වෛද්‍ය ප්‍රතිකාර ලබාදීම සඳහා 2021 ඔක්තෝබර් මස 10 වන දින යුද්ධ හමුදා මූලික රෝහල (මහනුවර) පිහිටුවන ලද අතර එහි කාර්යයන් පහත පරිදි වේ.

(1) <u>ප්‍රතිකාර</u>.

(අ) බාහිර, නේවාසික හා දන්ත වෛද්‍ය ප්‍රතිකාර සැපයීම.

(ආ) විශේෂඥ වෛද්‍ය සායනික පහසුකම් සැපයීම.

(ඇ) වෛද්‍ය හා දන්ත පරීක්ෂණ පහසුකම් සැපයීම.

(ඈ) රෝගීන් සඳහා අවශ්‍ය වෛද්‍ය හා ශල්‍ය වෛද්‍ය පහසුකම් සැපයීම.

(ඉ) ඖෂධ, සැරහුම් හා වෛද්‍ය උපකරණ ගබඩා පහසුකම් පවත්වාගෙන යාම.

(ඊ) අවශ්‍යතාව අනුව ද්විතීයික හා තෘතීයික වෛද්‍ය පහසුකම් ලබාදිය යුතු රෝගීන් එම පහසුකම් ඇති රෝහල් කරා මාරුකිරීම.

(උ) යුද්ධ හමුදා වෛද්‍ය සේවා අධ්‍යක්ෂ විසින් අනුමත කරන ලද පුල්හිම්ස් පරීක්ෂණ, වෛද්‍ය පරීක්ෂණ පැවැත්වීම සහ ප්‍රථමාධාර පහසුකම් සැපයීම.

(ඌ) යුද්ධ හමුදා වෛද්‍ය සේවා අධ්‍යක්ෂ විසින් අනුමත කරන ලද පහත් වෛද්‍ය වර්ග කිරීම් මත සිටින අයවලුන් සඳහා වෛද්‍ය මණ්ඩල පැවැත්වීම.

(එ) හදිසි ආපදා අවස්ථාවන් සඳහා කඩිනමින් යොමු කළ යුතු වෛද්‍ය කණ්ඩායම් පුහුණු කිරීම හා වෛද්‍ය උපකරණ සමඟින් ඒ සඳහා යොමු කිරීම.

(ඒ) වෛද්‍ය කාර්යය මණ්ඩලය හා අනෙකුත් යුද්ධ හමුදා සාමාජිකයින් සඳහා මූලික හා උසස් පුහුණුව ලබාදීම.

(2) **<u>රෝග නිවාරණය</u>.** යුද්ධ හමුදා නිවාරණ වෛද්‍ය හා මානසික සෞඛ්‍ය සේවා අධ්‍යක්ෂ මණ්ඩලයෙහි අධීක්ෂණය යටතේ රෝග නිවාරණ වෛද්‍ය පහසුකම් ලබාදීම.

(3) යුද්ධ හමුදාධිපති විසින් පවරනු ලබන ඕනෑම කාර්යයක් ඉටුකිරීම.

ආ. **<u>අතිරේක ප්‍රහාරක බලකාය</u>.** උපායමාර්ගික අරමුණු සාක්ෂාත් කර ගැනීම සඳහා යුද්ධ හමුදාධිපතිගේ අතිරේක ප්‍රහාරක බලකාය ලෙස කටයුතු කිරීමට සහ ද්විතියික කාර්ය වශයෙන් හදිසි ආපදා අවස්ථාවන්වලදී මානුෂීය ආධාර හා ආපදා සහන (HADR) ක්‍රියාකාරකම් සඳහා විවිධ වූ පරිසර තත්වයන් යටතේ මෙහෙයුම් සිදුකිරීම සඳහා 2021 ජූලි මස 16 වන දින අතිරේක ප්‍රහාරක බලකාය පිහිටුවන ලද අතර මෙම බලකායෙහි කාර්යයන් පහත පරිදි වේ.

(1) **<u>ප්‍රාථමික කාර්යයන්</u>**. යුද්ධ හමුදාධිපතිවරයාගේ මහ පෙන්වීම මත ක්ෂණික මෙහෙයුම් ක්‍රියාත්මක කිරීම මඟින් සතුරන් විනාශ කර දැමීම සහ ජාතික ආරක්ෂාවට ඇති තර්ජන වළක්වා ගැනීම සඳහා කඩිනම් ප්‍රතිචාරයකට සූදානම්ව සිටීම.



(අ) සියලුම මෙහෙයුම් සඳහා අතිරේක ප්‍රහාරක බලකාය සංග්‍රාමිකව සූදානම්ව තැබීම.

(ආ) අණ සහ උපදෙස් මත උපායමාර්ගික, ආක්‍රමණශීලී හා ආරක්ෂිත ක්‍රියාත්විත සිදුකිරීම.

(ඇ) උපායමාර්ගික අරමුණු සාක්ෂාත් කර ගැනීම සඳහා විශේෂ මෙහෙයුම් බලකායන් යෙදවීම තුළින් විශේෂ මෙහෙයුම් ක්‍රියාත්මක කිරීම.

(ඈ) අවස්ථානුකූලව නියෝගයන්ට අනුව ප්‍රතිකැරලිකාර මෙහෙයුම්, ප්‍රතිත්‍රස්තවාදී මෙහෙයුම් සහ ප්‍රතිඅන්තවාදී මෙහෙයුම් ක්‍රියාත්මක කිරීම.

(ඉ) අවස්ථානුකූලව අදාළ නියෝගයන්ට අනුව අභ්‍යන්තර ආරක්ෂක රාජකාරී ඉටු කිරීම.

(ඊ) වෙරලාශ්‍රිත, නොගැඹුරු දියඹේ හා අභ්‍යන්තර ජල මාර්ගයන්හි මෙහෙයුම් කටයුතු සිදුකිරීම.

(උ) එක්සත් ජාතීන්ගේ සාමසාධක මෙහෙයුම් ක්‍රියාත්මක කිරීමට සූදානම්ව සිටීම.

(2) **<u>ද්විතියික කාර්යයන්</u>**. යුද්ධ හමුදාපති විසින් දෙනු ලබන උපදෙස් පරිදි හදිසි ආපදා අවස්ථාවන් වලදී මානුෂීය ආධාර සහ ආපදා සහන (HADR) ක්‍රියාකරකම් සඳහා විවිධ වූ පරිසර තත්වයන් යටතේ පහත දක්වා ඇති මෙහෙයුම් සිදුකිරීම.

(අ) ආපදා අවස්ථාවන්ට ක්ෂණික ප්‍රතිචාර දැක්වීම සහ මානුෂීය ආධාර සැපයීම සඳහා සිවිල් බලධාරීන්ට සහාය වීම.

(ආ) අවශ්‍ය ඕනෑම මොහොතක හමුදා සහාය රජයේ ආයතනයන්ට, සිවිල් බලධාරීන්ට හා ජනතාවට ලබාදීම (MACA).

(ඇ) සෙවීමේ සහ ගලවා ගැනීමේ සංග්‍රාමික මෙහෙයුම් සිදුකිරීම.

(ඈ) යුද්ධ හමුදාපති විසින් පවරනු ලබන වෙනත් ඕනෑම කාර්යයක් ඉටු කිරීම.

ඇ. **<u>ජාතික අවශ්‍යතාවයන් මත භයිපිරිස් කළමනාකරණය</u>**. රජය විසින් ක්‍රියාත්මක කරන අත්‍යවශ්‍ය එළවලු වර්ග, කිරි නිෂ්පාදනය සහ ධාන්‍ය වර්ග වලින් මෙරට ස්වංපෝෂිත කිරීම හා ශ්‍රී ලංකාව තුළ හරිත කෘෂි කර්මාන්තයක් බිහිකිරීම මූලික අරමුණ කර ගෙන 2020 වර්ෂයේ පිහිටුවන ලද ශ්‍රී ලංකා යුද්ධ හමුදා කෘෂිකර්ම හා පශු සම්පත් බලකාය වෙත 2021 වර්ෂයේදී වැඩි පිරිස්බල ප්‍රමාණයක් අනුයුක්ත කරන ලදි.



7. සමස්ත ශ්‍රී ලාංකිකයන් මෙන්ම ජගත් ප්‍රජාව විසින් අපේක්ෂිත වගකීම් රැසක් ඉටුකරනු ලබන ශ්‍රී ලංකා යුද්ධ හමුදාව 2020 වසරෙහි ලද දියුණුව හා අත්දැකීම් පිළිබඳ සමාලෝචනය කරමින් **‘2020 - 2025 යුද්ධ හමුදා පස් අවුරුදු මූලෝපායික සැලැස්ම’** කරා යන ගමනේ 2021 වසරෙහි විවිධ ක්ෂේත්‍රයන්හි ලද ප්‍රගමනය තවදුරටත් සහතික කරමින් ශ්‍රී ලංකා යුද්ධ හමුදාව අපේක්ෂිත අරමුණු ළඟාකර ගනිමින් සිටියි.

<u>ඉදිරි දැක්ම</u>

1. ශ්‍රී ලංකා යුද්ධ හමුදාව විසින් එහි ආරම්භයේ සිටම ආදර්ශමත් හා පරාර්ථකාමී සේවාවක් මඟින් මෙරට පුරවැසියන්ගේ විශ්වසනීයත්වය දිනාගනිමින් ජාතික ආරක්ෂාව සුරක්ෂිත කරන ලදි. ජාතික ආරක්ෂාවෙහි සමාජ සංස්කෘතික පැතිකඩ පිළිබඳ අවධානය යොමුකරමින් සාමය, ආර්ථික ප්‍රගතිය, ජාතිය ගොඩනැගීම, සංවර්ධනය සහ ජනතාවගේ ජීවන රටාව සුරක්ෂිත කර ගැනීම සඳහා අභ්‍යන්තර හා බාහිර තත්වයන් තුළින් ඇති වන සාම්ප්‍රදායික හා සාම්ප්‍රදායික නොවන තර්ජන වලට එරෙහිව කටයුතු කිරීමට මෙන්ම භූමියේ ස්වෛරීභාවය හා භෞමික අඛණ්ඩතාව සුරක්ෂිත කිරීම වෙනුවෙන් යුද්ධ හමුදාව විධිමත් සංවිධානභාවයකින් හා පූර්ණ සූදානම්භාවයකින් යුක්ත විය යුතුය. ශ්‍රී ලංකා යුද්ධ හමුදාව විසින් අනාගතයේදී ප්‍රධාන වශයෙන් කාර්යයන් දෙකක් සිදුකිරීමට බැඳී ඇත. ඉන් පළමුවැන්න වර්තමානයේ එල්ල විය හැකි සාම්ප්‍රදායික තර්ජන වලට එරෙහිව කටයුතු කිරීමට ශ්‍රී ලංකා යුද්ධ හමුදාවට අවශ්‍ය සූදානම් බව තහවුරු කිරීම වේ. දෙවැන්න බෙදුම්වාදී ත්‍රස්තවාදයන්ගේ මතුවීම සහ ප්‍රචණ්ඩ අන්තවාදය ඇතුලුව සිදුවිය හැකි සාම්ප්‍රදායික නොවන තර්ජන වලින් මෙරට සුරක්ෂිත කිරීමය.

2. **<u>සාධක 7 කින් සමන්විත ප්‍රවේශය.</u>** ජාතියේ ප්‍රගතිය උදෙසා සාමකාමී වාතාවරණයක් පවත්වාගෙන යාම ශ්‍රී ලංකා යුද්ධ හමුදාවෙහි ප්‍රධානතම කාර්යභාරය බවට පත්ව ඇත. ඒ සඳහා වර්තමාන හා අනාගත ආරක්ෂක පරිසරයන්, ප්‍රවණතා, තර්ජන හා අභියෝග පිළිබඳ අවධානය යොමු කරමින් දේශයේ සුරක්ෂිතභාවය සහතික කිරීම සඳහා ශ්‍රී ලංකා යුද්ධ හමුදාවෙහි ක්‍රියා සැලැස්ම ඇතුළත්ව යුද්ධ හමුදාවේ දැක්ම, හර පද්ධතීන්, අරමුණු හා උපායමාර්ග පිළිබඳ දැක්වෙන **‘2020 - 2025 යුද්ධ හමුදා පස් අවුරුදු මූලෝපායික සැලැස්ම’** හඳුන්වා දෙන ලදි. එම සැලැස්ම ඉලක්කගත සාධක 7 කින් සමන්විත ඇති අතර එය සවිස්තරාත්මකව පහත පරිදි දැක්විය හැක.

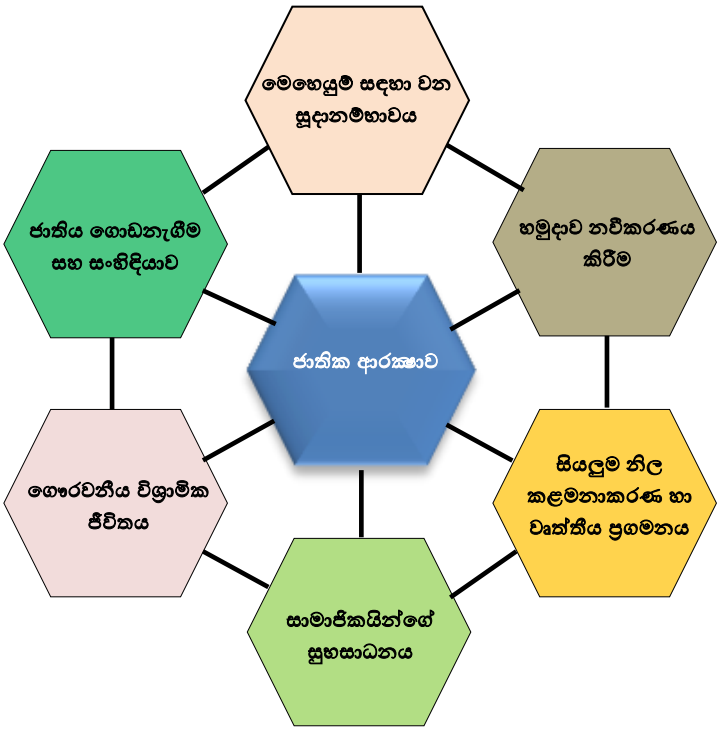

ප්‍රස්ථාරය 2.1. සාධක 7 කින් සමන්විත ප්‍රවේශය

අ. **<u>ජාතික ආරක්ෂාව</u>**. නැඟී එන අභියෝග හඳුනා ගැනීම සහ මාතෘ භූමියෙහි ආරක්ෂක අවශ්‍යතා සපුරාලීමට අවශ්‍ය ශක්‍යතා හා නිපුණත්වය අනුවර්තනය කර ගැනීම සඳහා වන ක්‍රියාමාර්ග අනුගමනය කරමින් ජාතික ආරක්ෂාව සුරක්ෂිත කිරීමෙහි ලා ප්‍රමුඛ දායකත්වය සපයන්නා ලෙස ශ්‍රී ලංකා යුද්ධ හමුදාව අඛණ්ඩව කටයුතු කරනු ඇත.

(1) **<u>මෙහෙයුම් සඳහා වන සූදානම්භාවය</u>**. රාජ්‍යයේ ආරක්ෂක අවශ්‍යතා සපුරාලීම සඳහා සූදානම්භාවය පවත්වාගෙන යාම වෙනුවෙන් යුද්ධ හමුදාව සතු බහුශ්‍රැතභාවය හා සඵලතාව අත්‍යවශ්‍ය වේ. උපායමාර්ගික ස්ථානගතකරණය, ශක්‍යතා වර්ධනය, මෙහෙයුම් ඉලක්කගත පුහුණුව හා අනාගත අභියෝග තක්සේරු කළ හැකි උපාය මාර්ගික අධ්‍යාපනය මඟින් එය ළඟා කර ගත හැක. ශ්‍රී ලංකා යුද්ධ හමුදාවේ චිරස්ථායි හර පද්ධතිය පිළිබඳව මනා දැනුවත්භාවය මඟින් සිදුවන සුභවාදී ආකල්පමය පරිවර්තනය පුහුණුවෙහි පදනම වනු ඇත.

(2) **<u>හමුදාව නවීකරණය කිරීම</u>**. මෙහෙයුම් පරිසරය තුළ නැඟී එන සංකීර්ණතා වලට මුහුණදීම සඳහා ශ්‍රී ලංකා යුද්ධ හමුදාවේ ධාරිතාවය සහ හැකියාවන් වැඩිදියුණු කිරීමේ උපාය මාර්ගය කෙරෙහි අවධානය යොමුකළ යුතුය. ඉහළ සංග්‍රාමික කාර්යක්ෂමතාවයක් ළඟා කර ගැනීම සඳහා අවශ්‍ය උපාය මාර්ග වර්ධනය කිරීමේදී යුද්ධ හමුදාව නවීකරණය කිරීම අත්‍යවශ්‍ය අංගයකි. මෙහි අවසන් අරමුණ වන්නේ සාමය, සංවර්ධනය සහ ජාතික ප්‍රගමනය ප්‍රවර්ධනය හා ස්ථාවරභාවය පත් කරන ප්‍රවණ්ඩත්වයෙන් තොර පරිසරයක් සහතික කරන්නෙකු බවට යුද්ධ හමුදාව පත්කිරීමයි.

(3) **<u>සියලුම නිල කළමනාකරණ හා වෘත්තීය ප්‍රගමනය</u>**. ආයතනයෙහි දැක්ම සාක්ෂාත් කර ගැනීම සඳහා මානව සම්පත් සංවිධානය කිරීමට සහ උත්තේජනය කිරීමට සමත් විනිවිදභාවයෙන් යුත් අඛණ්ඩ වෘත්තීය සැලැස්මක් ශ්‍රී ලංකා යුද්ධ හමුදාව විසින් සිදුකරනු ලබයි. ශ්‍රී ලංකා යුද්ධ හමුදාවෙහි සියලුම නිලයන්ගේ වෘත්තීය සැලසුම්කරණය හා සංවර්ධන ක්‍රියාවලියේදී ආයතනික පුහුණුව, මෙහෙයුම් පැවරුම් සහ ස්වයං වෘත්තීය සංවර්ධනය යන අංගයන්හි මනා සමතුලිතභාවයක් තිබිය යුතුය.

(4) **<u>සාමාජිකයින්ගේ සුභසාධනය</u>**. ආයතනය කෙරෙහි විශ්වාසය, ගරුත්වය, පක්ෂපාතීත්වය මෙන්ම විශ්වාසය ප්‍රවර්ධනය සඳහා සුබවාදී හා දිරිගන්වනසුළු වැඩ පරිසරයක් නිර්මාණය කිරීම, කීර්තිනාමය පවත්වාගෙන යාම සහ යුද්ධ හමුදාවේ ප්‍රතිරූපය ගොඩනැඟීම සඳහා දැනට සේවයේ නියුතු, විශ්‍රාමලත්, තුවාල ලැබුවන්ගේ සහ යුධ භූමියේදී රණකීර්තියට පත්වුවන්ගේ පවුල් වල සාමාජිකයින්ට අවධානය යොමුකරමින් ඔවුන් රැකබලා ගැනීම ඉතා වැදගත් වේ.

(5) **<u>ගෞරවනීය විශ්‍රාමික ජීවිතය</u>**. ශ්‍රී ලංකා යුද්ධ හමුදාව විශ්‍රාමික හමුදා සාමාජිකයන්ගේ යහ පැවැත්ම හා ගෞරවය සහතික කරනු ලැබේ. යුද්ධ හමුදාවෙහි සමස්ත ප්‍රතිරූපය ගොඩනැංවීමෙහිලා මෙන්ම, යුද්ධ හමුදාවෙහි විශ්වසනීයත්වය, පක්ෂපාතීත්වය, සහයෝගීතාවය හා ගෞරවය ඇති කිරීමෙහිලා මෙය ප්‍රමුඛ කරුණක් බවට පත් වේ. දේශයේ යහපැවැත්ම සඳහා ශ්‍රී ලංකා යුද්ධ හමුදා සාමාජිකයන් විසින් දිවිහිමියෙන් සිදුකරනා ලද කැපකිරීම හඳුනාගැනීම සඳහා ඔවුනට ගෞරවාන්විත විශ්‍රාම දිවියක් සහතික කිරීම ඉතා වැදගත් වේ.

(6) **<u>ජාතිය ගොඩනැගීම සහ සංහිඳියාව</u>**. ඕනෑම අවස්ථාවක පූර්ණ සූදානම්භාවයකින් යුතු විශාලතම සංවිධානයක් වන ශ්‍රී ලංකා යුද්ධ හමුදාවට තරහකාරී බව හා මනා විනය ආවේණික ගුණාංග වේ. ජාතියේ සංවර්ධනය සහතික කිරීම හා තිරසාර සාමය හා ආර්ථික සංවර්ධනය ළඟාකර ගැනීම අරමුණ ඇතිව ජාතිය ගොඩනැංවීම, ජාතික උරුම සංරක්ෂණය සහ සංහිඳියාව සඳහා රජය දරන විශාල ප්‍රයත්නයන්ට ශ්‍රී ලංකා යුද්ධ හමුදාව විසින් අඛණ්ඩව සහාය ලබාදෙනු ලැබේ. '**2020 - 2025 යුද්ධ හමුදා පස් අවුරුදු මූලෝපායික සැලැස්ම**' මඟින් ළඟාකර ගැනීමට අපේක්ෂිත අරමුණු හා එහි බලපෑම මෙසේ දැක්විය හැක.

3 වන පරිච්ඡේදය

2021 දෙසැම්බර් 31 දිනෙන් අවසන් වූ වසර සඳහා වන සමස්ත මූල්‍ය කාර්ය සාධනය

3.1 මූල්‍ය කාර්ය සාධන ප්‍රකාශය

ඒසීඒ-එෆ්

2021 දෙසැම්බර් 31 දිනෙන් අවසන් වර්ෂය සඳහා
මූල්‍ය කාර්ය සාධන ප්‍රකාශය

අයවැය 2021 රු.		සටහන	තත්‍ය නැවත ගලපන ලද 2021 රු.	2020 රු.	
-	**ආදායම් ලැබීම්**		-	-	
-	ආදායම් බදු	**1**	-	-	
-	දේශීය භාණ්ඩ හා සේවා මත බදු	**2**	-	-	ඒසීඒ-1
-	ජාත්‍යන්තර වෙළඳාම මත බදු	**3**	-	-	
-	බදු නොවන ආදායම් හා වෙනත්	**4**	-	-	
-	**මුළු ආදායම් ලැබීම් (අ)**		-	-	
	ආදායම් නොවන ලැබීම්				
-	භාණ්ඩාගාර අග්‍රිම		204,005,786,000	189,185,968,573	ඒසීඒ-3
-	පෙර වසරේ අග්‍රිම ශේෂය		220,442,864	213,968,438	
-	තැන්පතු		322,885,627	1,603,564,445	ඒසීඒ-4
-	අත්තිකාරම් ගිණුම්		2,478,250,949	1,020,663,856	ඒසීඒ-5
	වෙනත් ප්‍රධාන ලෙජර් ගිණුම් ලැබීම්		-	-	
-	**මුළු ආදායම් නොවන ලැබීම් (ආ)**		**207,027,365,440**	**192,024,165,312**	
-	**මුළු ආදායම් ලැබීම් සහ ආදායම් නොවන ලැබීම් ඇ = (අ)+(ආ)**		**207,027,365,440**	**192,024,165,312**	
	භාණ්ඩාගාරයට ප්‍රේෂණ (ඇ)		**996,977,958**	**1,828,059,976**	
	ශුද්ධ ආදායම් ලැබීම් සහ ආදායම් නොවන ලැබීම් ඉ = (ඇ)-(ඈ)		**206,030,387,482**	**190,196,105,336**	

	අඩු කළා : වියදම්				
	පුනරාවර්තන වියදම්				
136,372,320,000	වැටුප්, වේතන සහ අනෙකුත් සේවක ප්‍රතිලාභ	**5**	136,368,926,235	129,787,363,869	
36,774,970,000	අනෙකුත් භාණ්ඩ හා සේවා	**6**	36,344,974,195	30,679,302,018	ඒසිඒ-2(ii)
281,000,000	සහනාධාර, ප්‍රදාන සහ මාරුකිරීම්	**7**	267,902,050	291,984,237	
-	පොළී ගෙවීම්	**8**	-	-	
-	වෙනත් පුනරාවර්තන වියදම්	**9**	-	349,879	
173,428,290,000	**මුළු පුනරාවර්තන වියදම් (ඊ)**		**172,981,802,480**	**160,759,000,003**	
	මූලධන වියදම්				
635,000,000	මූලධන වත්කම් පුනරුත්ථාපනය හා වැඩිදියුණු කිරීම්	**10**	377,515,460	384,877,250	
6,661,882,000	මූලධන වත්කම් අත්පත් කර ගැනීම්	**11**	3,244,136,784	1,644,045,367	
-	ප්‍රාග්ධන මාරුකිරීම්	**12**	-	-	ඒසිඒ-2(ii)
-	මූල්‍ය වත්කම් අත්පත් කර ගැනීම	**13**	-	-	
1,100,000,000	හැකියා වර්ධනය	**14**	1,067,404,507	462,174,992	
1,612,000,000	වෙනත් මූලධන වියදම්	**15**	1,315,691,948	604,093,789	
10,008,882,000	**මුළු මූලධන වියදම් (උ)**		**6,004,748,699**	**3,095,191,398**	
-	තැන්පතු ගෙවීම්		323,497,157	1,599,027,073	ඒසිඒ-4
-	අත්තිකාරම් ගෙවීම්		2,501,317,649	706,301,104	ඒසිඒ-5
-	වෙනත් ප්‍රධාන ලෙජර් ගිණුම් ගෙවීම්		-	-	
	ප්‍රධාන ලෙජර් වියදම් (ඌ)		**2,824,814,806**	**2,305,328,177**	
	මුළු වියදම් එ = (ඊ+උ+ඌ)		181,811,365,985	166,159,519,578	
183,437,172,000	**දෙසැම්බර් 31 දිනට ශේෂය ඒ = (ඉ-එ)**		**24,219,021,497**	**24,036,585,758**	
	අග්‍රිම සැසඳුම් ප්‍රකාශය අනුව ශේෂය		24,087,791,553	23,816,142,894	ඒසිඒ-7
	දෙසැම්බර් 31 දිනට අග්‍රිම ශේෂය		131,229,944	220,442,864	ඒසිඒ-3
			24,219,021,497	**24,036,585,758**	

3.2 මූල්‍ය තත්වය පිළිබඳ ප්‍රකාශය

ඒසිඒ-පී

2021 දෙසැම්බර් 31 දිනට
මූල්‍ය තත්ත්වය පිළිබඳ ප්‍රකාශය

	සටහන	තත්‍ය	
		2021	**2020**
		රු.	**රු.**
මූල්‍ය නොවන වත්කම්			
දේපළ, පිරියත හා උපකරණ	ඒසිඒ-6	87,525,046,736	131,208,491,240
මූල්‍ය වත්කම්			
අත්තිකාරම් ගිණුම්	ඒසිඒ-5/5(ඒ)	3,182,273,336	3,142,868,531
මුදල් හා මුදල් සමාන දෑ	ඒසිඒ-3	131,229,944	220,442,864
මුළු වත්කම්		**90,838,550,016**	**134,571,802,635**
ශුද්ධ වත්කම් / ස්කන්ධය			
භාණ්ඩාගාරය වෙත ශුද්ධ වත්කම්		3,070,044,317	3,047,027,982
දේපළ පිරියත හා උපකරණ සංචිතය		87,525,046,736	131,208,491,240
කුලී හා වැඩ අත්තිකාරම් සංචිතය	**ඒසිඒ-5(බී)**	17,000,000	-
ජංගම වගකීම්			
තැන්පතු ගිණුම්	ඒසිඒ-4	95,229,019	95,840,549
අග්‍රිම ශේෂය	ඒසිඒ-3	131,229,944	220,442,864
මුළු වගකීම්		**90,838,550,016**	**134,571,802,635**

සීමාන්විතයි

පිටු අංක....10...සිට ..34.. දක්වා ඒසීඒ 1 සිට ඒසීඒ 7 දක්වා වූ ආකෘති පත්‍රවලින් ඉදිරිපත් කෙරෙන ගිණුම් තොරතුරු සහ සටහන් පිටු අංක ..35.... සිට ....95... දක්වා ඇතුළත් ගිණුම් සටහන් විස්තර ද මෙම අවසන් ගිණුමෙහිම අන්තර්ගත කොටස් වේ. මෙම මූල්‍ය ප්‍රකාශන පිළියෙල කිරීම පොදුවේ පිළිගත් ගිණුම් මූලධර්මවලට අනුකූලව සිදුකර ඇති අතර මෙහිදී මූල්‍ය ප්‍රකාශයන්හි සටහන් මගින් හෙළදිරව් කර ඇති පරිදි වඩාත් සුදුසු ගිණුම්කරණ ප්‍රතිපත්ති භාවිත කර ඇත. ඉහත අවසන් ගිණුමෙහි සඳහන් සංඛ්‍යා, ඊට අදාළ ගිණුම් සටහන් හා අනෙකුත් ගිණුම් තොරතුරු භාණ්ඩාගාර ගිණුම් පොත් සමඟ සැසඳීම් කර ඇති බවටත් ඒවා එම සංඛ්‍යා සමඟ එකඟ වන බවටත් මෙයින් සහතික කරමු.

මූල්‍ය පාලනය සඳහා ඵලදායී අභ්‍යන්තර පාලන පද්ධතියක් වාර්තාකරණ ආයතනය තුළ පවතින බවත් මූල්‍ය පාලනය සඳහා අභ්‍යන්තර පාලන පද්ධතියේ සඵලතාවය අධීක්ෂණය කිරීමටත් ඒ අනුව එම පද්ධති ඵලදායී ලෙස ක්‍රියාත්මක කිරීමට අවශ්‍ය පරිදි වෙනස් කිරීම් සිදුකිරීමට වරින් වර සමාලෝචන සිදුකරන බවත් මෙයින් සහතික කරමු.

.....
ප්‍රධාන ගණන්දීමේ නිලධාරි
කමල් ගුණරත්න ඩබ්ලිව්ඩබ්ලිව්වී ආර්ඩබ්ලිව්පී ආර්එස්පී යූඑස්පී එන්ඩීසී පීඑස්සී එම්ෆිල්
ජෙනරල් (විශ්‍රාමික)
ලේකම්
ආරක්ෂක අමාත්‍යාංශය
2022 පෙබරවාරි මස 22 දින

ජෙනරල් කමල් ගුණරත්න (විශ්‍රාමික)
ඩබ්ඩබ්වී ආර්ඩබ්පී ආර්එස්පී යූඑස්පී එන්ඩීසී පීඑස්සී එම්ෆිල්
ලේකම්
ආරක්ෂක අමාත්‍යාංශය
ආරක්ෂක මූලස්ථාන සංකීර්ණය
ශ්‍රී ජයවර්ධනපුර
කෝට්ටේ

.....
ගණන්දීමේ නිලධාරි
එල් එච් එස් සී සිල්වා ඩබ්ලිව්ඩබ්ලිව්වී ආර්ඩබ්ලිව්පී ආර්එස්පී වීඑස්වී යූඑස්පී එන්ඩීසී පීඑස්සී එම්ෆිල්
ජෙනරාල්
යුද්ධ හමුදාධිපති
2022 පෙබරවාරි මස 21 දින

ජෙනරාල්
යුද්ධ හමුදාධිපති

.....
~~ප්‍රධාන මූල්‍ය නිලධාරි/ ප්‍රධාන ගණකාධිකාරි/~~
අධ්‍යක්ෂ (මුදල්) ~~/කොමසාරිස් (මුදල්)~~
කේඩීඑන් කරුණාතිලක
ශ්‍රී ලංකා යුද්ධ හමුදාව
2022 පෙබරවාරි මස 21 දින

කේඩීඑන් කරුණාතිලක
අධ්‍යක්ෂ මුදල්
ශ්‍රීලංකා යුද්ධ හමුදාව

3.3 මුදල් ප්‍රවාහ පිළිබඳ ප්‍රකාශය

ඒසීඒ-සී

2021 දෙසැම්බර් **31** දිනෙන් අවසන් වර්ෂය සඳහා
මුදල් ප්‍රවාහ ප්‍රකාශය

	තත්‍ය	
		නැවත ගලපන ලද
	2021	**2020**
	රු.	රු.
මෙහෙයුම් ක්‍රියාකාරකම්වලින් ජනිත වූ මුදල් ප්‍රවාහයන්		
මුළු බදු ලැබීම්	-	-
ගාස්තු, අධිභාර, දඩමුදල් සහ බලපත්‍ර	-	-
ලාභ	-	-
ආදායම් නොවන ලැබීම්	7,285,100,380	7,629,986,823
වෙනත් ආදායම් ශීර්ෂ වෙනුවෙන් එකතු කරන ලද ආදායම්	5,434,244,427	4,789,614,259
අග්‍රිම ලැබීම්	204,226,228,864	189,399,937,011
අත්තිකාරම් අයකර ගැනීම්	2,478,250,949	1,020,114,407
තැන්පතු ලැබීම්	322,885,627	1,603,564,445
මෙහෙයුම් ක්‍රියාකාරකම්වලින් ජනිත වූ මුදල් ප්‍රවාහය (අ)	**219,746,710,247**	**204,443,216,945**
අඩුකළා : මුදල් වැය කිරීම්		
පුද්ගල පඩිනඩි හා මෙහෙයුම් වියදම්	172,713,900,430	160,467,015,766
සහනාධාර සහ මාරුකිරීම්	267,902,050	291,984,237
වෙනත් වැය ශීර්ෂ වෙනුවෙන් දරන ලද වියදම්	36,807,136,360	35,934,296,447
භාණ්ඩාගාරයට පියවන ලද අග්‍රිම	996,977,958	1,828,059,976
අත්තිකාරම් ගෙවීම්	2,501,317,649	706,575,304
තැන්පතු ගෙවීම්	323,497,157	1,599,027,073
මෙහෙයුම් ක්‍රියාකාරකම් සඳහා වැය කරන ලද මුදල් ප්‍රවාහය (ආ)	**213,610,731,604**	**200,826,958,803**
මෙහෙයුම් ක්‍රියාකාරකම්වලින් ජනිත වූ ශුද්ධ මුදල් ප්‍රවාහය (ඇ) = (අ)-(ආ)	**6,135,978,643**	**3,616,258,142**

ආයෝජන ක්‍රියාකාරකම්වලින් ජනිත වූ මුදල් ප්‍රවාහයන්		
පොළී	-	-
ලාභාංශ	-	-
හිමිකම් ඉවත්වීමේ ප්‍රතිපාදන හා භෞතික වත්කම් විකිණීම	-	-
උපණය අයකර ගැනීම්	-	-
ආයෝජන ක්‍රියාකාරකම්වලින් ජනිත වූ මූදල් ප්‍රවාහය (ඇ)	**-**	**-**
අඩුකළා: මුදල් වැය කිරීම්		
භෞතික වත්කම් ඉදිකිරීම් හෝ මිලදී ගැනීම් හා වෙනත් ආයෝජන අත්කර ගැනීම්	6,004,748,699	3,095,191,398
මහා භාණ්ඩාගාරය විසින් අග්‍රිම ගිණුමට යොදන ලද ජර්නල්	-	300,623,880
ආයෝජන ක්‍රියාකාරකම් සඳහා වැය කරන ලද මුළු මුදල් ප්‍රවාහය (ඉ)	**6,004,748,699**	**3,395,815,278**
ආයෝජන ක්‍රියාකාරකම්වලින් ජනිත වූ ශුද්ධ මුදල් ප්‍රවාහය (ඊ)=(ඇ)-(ඉ)	**(6,004,748,699)**	**(3,395,815,278)**
මෙහෙයුම් හා ආයෝජන ක්‍රියාකාරකම්වලින් ජනිත වූ ශුද්ධ මුදල් ප්‍රවාහය(උ)=(ඇ) + (ඊ)	**131,229,944**	**220,442,864**
මූල්‍ය ක්‍රියාකාරකම්වලින් ජනිත වූ මුදල් ප්‍රවාහයන්		
දේශීය ණය ගැනීම්	-	-
විදේශීය ණය ගැනීම්	-	-
ප්‍රදානයන් ලැබීම්	-	-
මූල්‍ය ක්‍රියාකාරකම්වලින් ජනිත වූ මුළු මුදල් ප්‍රවාහය (උ)	**-**	**-**
අඩුකළා : මුදල් වැය කිරීම්		
දේශීය ණය ආපසු ගෙවීම්	-	-
විදේශීය ණය ආපසු ගෙවීම්	-	-
මූල්‍ය ක්‍රියාකාරකම් සඳහා වැය කරන ලද මුළු මුදල් ප්‍රවාහය (එ)	**-**	**-**
මූල්‍ය ක්‍රියාකාරකම්වලින් ජනිත වූ මුදල් ප්‍රවාහය (ඒ)=(උ)-(එ)	**-**	**-**
මුදල්වල ශුද්ධ වෙනස්වීම් (ඔ) = (උ)+(ඒ)	**131,229,944**	**220,442,864**
ජනවාරි 01 දිනට ආරම්භක මුදල් ශේෂය	**-**	**-**
දෙසැම්බර් 31 දිනට අවසාන මුදල් ශේෂය	**131,229,944**	**220,442,864**

3.4 **මූල්‍ය ප්‍රකාශ සටහන්**

අ. **වාර්තාකිරීමේ පදනම**

(1) **වාර්තාකරණ කාලපරිච්ඡේදය**

2021 ජනවාරි 01 සිට දෙසැම්බර් 31 දක්වා වූ කාලපරිච්ඡේදය මෙම මූල්‍ය ප්‍රකාශයන්ට අදාළ වාර්තාකරණ කාලපරිච්ඡේදය වේ.

(2) **මිනුම්කරණ පදනම**

මූල්‍ය ප්‍රකාශ ඓතිහාසික පිරිවැය මත පිළියෙල කර ඇති අතර සමහර වත්කම් නැවත තක්සේරු කරන ලද වටිනාකමට ඉදිරිපත් කර ඇත. අන්‍යාකාරයෙන් දක්වා නොමැති විට ගිණුම් පිළියෙල කිරීම වැඩිදියුණු කළ මුදල් පදනම මත සිදුකරයි.

මූල්‍ය ප්‍රකාශ ශ්‍රී ලංකා රුපියල්වලින් ආසන්නතම රුපියලට ඉදිරිපත් කර ඇත.

(3) **ආදායම් හඳුනාගැනීම**

හුවමාරු හා හුවමාරු නොවන ආදායම් ඒවා ලැබිය යුතු කාලසීමාව නොසලකා, මුදල් ලැබෙන කාලපරිච්ඡේදයේදී ආදායම් ලෙස හඳුනාගනු ලැබේ.

(4) **දේපළ, පිරියත හා උපකරණ හඳුනාගැනීම හා මැනීම**

වත්කමට අදාළ අනාගත ආර්ථික ප්‍රතිලාභ ආයතනයට ලැබෙන බවට තහවුරුවක් ඇති විට හා එම වත්කම් විශ්වාසනීයව මැනිය හැකි නම් එම වත්කම් දේපළ, පිරියත හා උපකරණ ලෙස හඳුනාගනු ලැබේ.

දේපළ, පිරියත හා උපකරණ පිරිවැයට හඳුනාගන්නා අතර පිරිවැය ආකෘතිය අදාළ නොවන අවස්ථාවලදී නැවත තක්සේරු කරන ලද අගය යොදාගනී.

(5) **දේපළ, පිරියත හා උපකරණ සංචිතය**

මෙම සංචිත ගිණුම දේපළ, පිරියත හා උපකරණවල අනුරූප ගිණුම වේ.

(6) **මුදල් හා මුදල් සමාන දෑ**

2021 දෙසැම්බර් 31 දිනට මුදල් හා මුදල් සමාන දෑ අතැති දේශීය ව්‍යවහාර මුදල් නෝට්ටු සහ කාසිවලින් සමන්විත වේ.

(7) **මූල්‍ය ප්‍රකාශන ආකෘතියෙහි සිදුකරන ලද වෙනස්කම් හා පෙර වර්ෂයේ සංසන්දනාත්මක අගයන් නැවත ගැලපීම.**

2021 වසර සඳහා වන මූල්‍ය ප්‍රකාශන ආකෘතිවල සිදුකරන ලද වෙනස්කම් අනුව 2020 වසර සඳහා වන සංසන්දනාත්මක සංඛ්‍යාවල අදාළ ගැලපුම් සිදුකර ඇත.

3.5 ආදායම් එකතු කිරීමේ කාර්ය සාධනය

ආදායම් කේතය					ආදායම් කේතයේ විස්තරය	ආදායම් ඇස්තමේන්තුව		එකතු කරන ලද ආදායම	
						මුල් ඇස්තමේන්තුව	අවසන් ඇස්තමේන්තුව	ප්‍රමාණය	අවසාන ආදායම් ඇස්තමේන්තුවේ % ලෙස
(අ)	(ආ)	(ඇ)	(ඈ)	(ඉ)	(ඊ)	(උ)	(ඌ)	(එ)	(ඒ)
2002	0	1	0	1				31,803,842.17	
2002	0	1	0	99				14.68	
2002	0	2	0	99				135,715,780.08	
2003	0	1	0	0				316,469.80	
2003	0	3	0	2				31,761,871.31	
2003	0	6	0	0				996,470,446.98	
2003	0	99	0	0				341,808,533.72	
2004	0	1	0	0				5,691,213,482.56	
2006	0	2	0	1				33,357,484.84	
2006	0	2	0	2				22,652,454.00	
එකතුව								**7,285,100,380.14**	

3.6 **වෙන් කරන ලද ප්‍රතිපාදන උපයෝගී කර ගැනීමේ කාර්ය සාධනය**

ප්‍රතිපාදන වර්ගය	ප්‍රතිපාදන		සත්‍ය වියදම (රු.)	ප්‍රතිපාදන භාවිතය අවසන් ප්‍රතිපාදනයේ ප්‍රතිශතයක් ලෙස
	මූලික (රු.)	අවසන් (රු.)		
පුනරාවර්තන	163,307,970,000	173,428,290,000	172,981,802,481	99.74%
ප්‍රාග්ධන	6,465,000,000	10,008,882,000	6,004,748,698	59.99%

3.7 <u>මුදල් රෙගුලාසි **208** ප්‍රකාරව, වෙනත් අමාත්‍යාංශ/දෙපාර්තමේන්තු වල නියෝජිතයකු ලෙස මෙම දෙපාර්තමේන්තුවට/දිස්ත්‍රික් ලේකම් කාර්යාලයට/පළාත් සභාවට ප්‍රදානය කරන ලද ප්‍රතිපාදන</u>

අනු අංකය	ප්‍රතිපාදන වෙන්කර දුන් දෙපාර්තමේන්තුව/ අමාත්‍යාංශය	ව්‍යාපෘති/වැඩ සටහන නම	ප්‍රතිපාදන ප්‍රමාණය		මුළු වියදම	ප්‍රතිපාදන උපයෝජනය
			මූලික ප්‍රතිපාදන ප්‍රමාණය	මුළු ප්‍රතිපාදන ප්‍රමාණය		
1	ජනාධිපති ලේකම් කාර්යාලය	මිද්දෙණිය ප්‍රාථමික විද්‍යාලය ඉදිරිපිට ගුවන් පාලම ඉදිකිරීම	16,470,129.60	14,150,279.84	18,327,291.44	130%
		ත්‍රී/මැදවච්චිය(බක්මීගම) විද්‍යාලයේ ක්‍රීඩාපිටිය ප්‍රතිසංස්කරණය කිරීම	132,190.14	1,594,605.31	1,398,934.35	88%
		බදුල්ල, හල්දුම්මුල්ල, කුමාරතැන්න මහජන ක්‍රීඩාංගණය ප්‍රතිසංස්කරණය කිරීම	969,785.31			
		වළල්ලාවිට, යට්ටපාත, 7 කණුව මහජන ක්‍රීඩාංගණය ප්‍රතිසංස්කරණය කිරීම	1,707,083.87			
		දික්වැල්ල - බතිගම රෝහල කොරෝනා ප්‍රතිකාර මධ්‍යස්ථානයක් ලෙස ප්‍රතිසංස්කරණය කිරීම	592,777.00	592,777.00	311,460.12	53%
		ගම සමඟ පිළිසඳර වැඩසටහන යටතේ කුමාරතැන්න ග්‍රාමයේ සරත් මහතාගේ නිවස ඉදිකිරීම සඳහා	401,960.50	401,960.50	401,960.50	100%
		විහාර හල්මිල්ලෑව විහාරස්ථානය ප්‍රතිසංස්කරණය කිරීම	2,127,736.00	2,127,736.00	2,127,346.00	100%
2	ආරක්ෂක අමාත්‍යාංශය	ජාතික ශිෂ්‍යභට බලකාය වෙත නිල ඇඳුම් ලබාදීම	737,100.00	737,100.00	964,188.35	131%
		ආරක්ෂක මාණ්ඩලික ප්‍රධානි කාර්යාලයේ වාහන නඩත්තු කිරීම සඳහා	300,000.00	800,000.00	772,808.42	97%
		යුද්ධ හමුදා මූලස්ථානය සඳහා අවැසි ආරක්ෂක උපකරණ මිළදි ගැනීමට	62,732,529.41	62,732,529.41	35,584,693.55	57%
		ජාතික ශිෂ්‍යභට බලකායේ රංටැඹේ පුහුණු මධ්‍යස්ථානය සඳහා නවාතැන් පහසුකම් ගොඩනැගිල්ලක් ඉදිකිරීම සඳහා	4,458,354.92	5,997,121.32	2,448,916.91	41%
		යුද්ධ හමුදා පතොරොම් ගබඩා (පුනානි) සංකීර්ණයේ ඉදිකිරීම් කටයුතු සඳහා	400,000,000.00	400,000,000.00	269,521,432.65	67%
		උපාය මාර්ගික ආරක්ෂක සන්නිවේදන ජාල ව්‍යාපෘතියේ ලග්ගල සන්නිවේදන කුළුණේ ප්‍රවේශ මාර්ගය අළුත්වැඩියා කිරීම සඳහා	19,034,111.80	13,112,635.35	13,068,391.63	100%

අනු අංකය	ප්‍රතිපාදන වෙන්කරදුන් දෙපාර්තමේන්තුව/ අමාත්‍යාංශය	ව්‍යාපෘති/වැඩ සටහන නම	ප්‍රතිපාදන ප්‍රමාණය		මුළු වියදම	ප්‍රතිපාදන උපයෝජනය
			මූලික ප්‍රතිපාදන ප්‍රමාණය	මුළු ප්‍රතිපාදන ප්‍රමාණය		
3	ග්‍රාමීය හා පාසල් ක්‍රීඩා යටිතල පහසුකම් ප්‍රවර්ධන රාජ්‍ය අමාත්‍යාංශය	ගම සමඟ පිළිසඳරක් වැඩසටහන යටතේ සිදුකරනු ලබන පාසල් ක්‍රීඩා පිටි සංවර්ධන ව්‍යාපෘති	60,747,324.00	25,736,074.53	24,294,467.73	94%
4	ග්‍රාමීය නිවාස සහ ඉදිකිරීම් හා ගොඩනැගිලි ද්‍රව්‍ය කර්මාන්ත ප්‍රවර්ධන රාජ්‍ය අමාත්‍යාංශය	බිම්වෙඩි ඉවත් කිරීමේ රාජකාරීන් සඳහා	14,431,383.00	14,431,383.00	14,421,839.94	100%
5	අධිකරණ අමාත්‍යාංශය	අධිකරණ අමාත්‍යතුමාගේ නිල නිවස නවීකරණය කිරීම සඳහා	1,348,837.50	1,494,796.74	1,022,379.88	68%
6	බන්ධනාගාර මූලස්ථානය	කළුතර, මහර හා මීගමුව බන්ධනාගාර ආයතන සඳහා ආරක්ෂක කැමරා පද්ධති සවිකිරීම සඳහා	14,558,625.00	14,558,625.00	14,637,625.00	101%
		බන්ධනාගාර පරිශ්‍රයන්හි අර්ධ ස්ථාවර ගොඩනැඟිලි ඉදිකිරීම	46,874,197.98	49,025,152.00	49,183,868.67	100%
		වැලිකඩ බන්ධනාගාරයේ කාන්තා රැඳවියන් සිටින ස්ථානයේ ආරක්ෂිත වැටක් ඉදිකිරීම සඳහා	216,625.00	216,625.00	6,832.20	3%
7	බුද්ධශාසන, ආගමික හා සංස්කෘතික කටයුතු අමාත්‍යාංශය	යාපනය, කන්කසන්තුරේ නිස්ස විහාරස්ථානයේ සංඝාවාසය ඉදිකිරීම සඳහා	11,644,080.00	13,444,158.03	10,347,259.39	77%
		මාන්කුලම්, මුලතිව්, ශ්‍රී සුගත විහාරස්ථානයේ සංඝාවාසය ඉදිකිරීම සඳහා				
		කනගරායංකුලම් ශ්‍රී සම්බුද්ධරාජ විහාරස්ථානයේ සංඝාවාසය ඉදිකිරීම සඳහා				
		මන්නාරම්, සීලාවතුර, ශ්‍රී විජයනිලක විහාරස්ථානයේ සංඝාවාසය ඉදිකිරීම සඳහා				
		වාවකච්චේරි, නාවත්කුලිය, සම්ද්ධි සුමන විහාරයේ සංඝාවාසය ඉදිකිරීම සඳහා				
		ඔලබොඩුව ශ්‍රී ජයවර්ධනාරාම රජ මහා විහාරස්ථානයේ දහම් පාසල් ගොඩනැඟිල්ල ඉදිකිරීම සඳහා	3,344,082.98	3,344,082.98	3,336,658.37	100%

අනු අංකය	ප්‍රතිපාදන වෙන්කර දුන් දෙපාර්තමේන්තුව/ අමාත්‍යාංශය	ව්‍යාපෘති/වැඩ සටහන නම	ප්‍රතිපාදන ප්‍රමාණය		මුළු වියදම	ප්‍රතිපාදන උපයෝජනය
			මූලික ප්‍රතිපාදන ප්‍රමාණය	මුළු ප්‍රතිපාදන ප්‍රමාණය		
8	කාන්තා හා ළමා සංවර්ධන, පෙර පාසැල් හා ප්‍රාථමික අධ්‍යාපන, පාසැල් යටිතල පහසුකම් හා අධ්‍යාපන සේවා රාජ්‍ය අමාත්‍යාංශය	කොළඹ හා කුරුණෑගල ආරක්ෂක සේවා විද්‍යාලයන්හි සැපයුම් හා සේවාවන් සඳහා ප්‍රතිපාදන ලබාදීම	27,500,000.00	4,381,166.00	4,381,165.76	100%
		"ගම සමඟ පිළිසඳරක්" වැඩසටහන යටතේ සිදුකරනු ලබන ව්‍යාපෘති සඳහා මුදල් ප්‍රතිපාදන ලබාදීම	47,697,053.39	47,697,053.39	27,413,544.45	57%
9	මෝටර් රථ ප්‍රවාහන දෙපාර්තමේන්තුව	රියදුරු බලපත් මුද්‍රණ කටයුතු සඳහා	694,968,310.00	694,968,310.00	391,095,354.78	56%
		මෝටර් රථ ප්‍රවාහන දෙපාර්තමේන්තුවේ ගොඩනැඟිලි වැඩිදියුණු කිරීම සඳහා	1,700,000.00	2,100,000.00	1,987,199.14	95%
		මෝටර් රථ ප්‍රවාහන දෙපාර්තමේන්තුවේ යන්ත්‍ර හා යන්ත්‍රෝපකරණ සඳහා	137,000,000.00	137,000,000.00	19,567,014.00	14%
		මෝටර් රථ ප්‍රවාහන දෙපාර්තමේන්තුවේ ගොඩනැඟිලි ඉදිකිරීම කටයුතු සඳහා	10,044,000.00	10,044,000.00	5,340,000.00	53%
මුළු එකතුව			**1,581,738,277.40**	**1,520,688,171.40**	**911,962,633.23**	**60%**

3.8 මූල්‍ය නොවන වත්කම් වාර්තා කිරීමේ කාර්ය සාධනය

වත්කම් කේතය	කේත විස්තරය	**31.12.2021** දිනට භාණ්ඩ සමීක්ෂණ වාර්තාව අනුව ශේෂය	**31.12.2021** දිනට මූල්‍ය තත්ත්ව වාර්තාව අනුව ශේෂය	ඉදිරියේදී ගිණුම්කරණයට නියමිත	ප්‍රගතිය % ලෙස වාර්තා කිරීම
9151	ගොඩනැඟිලි හා ව්‍යුහයන්	33,449,620,345.23	33,449,620,345.23	-	100%
9152	යන්ත්‍රෝපකරණ	13,697,310,677.95	13,697,310,677.95	-	100%
9153	ඉඩම්	32,376,195,960.14	32,376,195,960.14	-	100%
9154	අස්පෘශ්‍ය වත්කම්	35,644,020.77	35,644,020.77	-	100%
9155	ජීව විද්‍යාත්මක වත්කම්	61,059,120.00	61,059,120.00	-	100%
9160	කෙරීගෙන යන වැඩ	7,905,817,061.64	7,905,817,061.64	-	100%
9180	බදුදෙන ලද වත්කම්	-	-	-	-

3.9 විගණකාධිපතිවරයාගේ වාර්තාව

2021 වර්ෂයට අදාළ විගණකාධිපතිවරයාගේ වාර්තාව මෙයට ඇමුණුම වශයෙන් ඉදිරිපත් කර ඇත.

4 වන පරිච්ඡේදය

කාර්ය සාධන දර්ශක

4.1 ආයතනයේ කාර්ය සාධන දර්ශක (ක්‍රියාකාරී සැලැස්ම මත පදනම්ව)

වැය ශීර්ෂය	විස්තරය	විශේෂ නිර්නායක	සත්‍ය ප්‍රගතිය පුරෝකථනය කරන ලද ප්‍රතිඵලයේ ප්‍රතිශතයක් ලෙස		
			100% - 90%	75% - 89%	50% - 74%
මූලධන වත්කම් පුනරුත්ථාපනය හා වැඩිදියුණු කිරීම					
222-01-1-2001	ගොඩනැඟිලි හා ඉදිකිරීම්	අළුත්වැඩියා කල ගොඩනැඟිලි ප්‍රමාණය		✔	
222-01-3-2001	ගොඩනැඟිලි හා ඉදිකිරීම්	අළුත්වැඩියා කල ගොඩනැඟිලි ප්‍රමාණය		✔	
222-01-3-2002	යන්ත්‍ර හා යන්ත්‍රෝපකරණ	ක්‍රියාකාරී තත්වයේ පවතින සංඛ්‍යාව			✔
222-01-3-2003	වාහන	ක්‍රියාකාරී තත්වයේ පවතින සංඛ්‍යාව			✔
මූලධන වත්කම් අත්පත් කරගැනීම					
222-01-3-2102	ගෘහභාණ්ඩ හා කාර්යාලීය උපකරණ	ක්‍රියාකාරී තත්වයේ පවතින සංඛ්‍යාව			✔
222-01-3-2103	යන්ත්‍ර හා යන්ත්‍රෝපකරණ	ක්‍රියාකාරී තත්වයේ පවතින සංඛ්‍යාව			
222-01-3-4-2103	සන්නිවේදන පද්ධතිය වැඩිදියුණු කිරීම හා නවීකරණය කිරීම	ක්‍රියාකාරී තත්වයේ පවතින සංඛ්‍යාව			
222-01-1-2104	ගොඩනැඟිලි හා ඉදිකිරීම්	ඉදිකර ඇති ගොඩනැඟිලි ප්‍රමාණය			✔
222-01-3-2104	ගොඩනැඟිලි හා ඉදිකිරීම්	ඉදිකර ඇති ගොඩනැඟිලි ප්‍රමාණය		✔	
222-01-3-2105	ඉඩම් හා ඉඩම් වැඩිදියුණු කිරීම	අත්පත්කරගෙන ඇති ඉඩම්			
විශේෂ සංවර්ධන ව්‍යාපෘති					
222-01-1-5-2104	යුද්ධ හමුදා රෝහල (පියවර 3)	වැඩ අවසන් කිරීමේ ප්‍රතිශතය		✔	
222-01-1-10-2104	පනාගොඩ යුද්ධ හමුදා ජනපදයේ ප්‍රධාන මළඅපද්‍රව්‍ය බැහැරකිරීමේ පද්ධතිය ඉදිකිරීම	වැඩ අවසන් කිරීමේ ප්‍රතිශතය			
222-01-1-12-2104	යුද්ධ හමුදා කාන්තා බලකාය සඳහා නව ගොඩනැඟිල්ලක් ඉදිකිරීම (බොරැල්ල)	වැඩ අවසන් කිරීමේ ප්‍රතිශතය			✔
222-01-1-13-2104	මහල් තුනකින් සමන්විත මධ්‍යම අවි ගබඩා ගොඩනැඟිල්ල	වැඩ අවසන් කිරීමේ ප්‍රතිශතය			
පුහුණු කිරීම් හා හැකියා වර්ධනය					
222-01-1-2401	පුහුණු කිරීම් හා හැකියා වර්ධනය	පුහුණු සෙබළ සංඛ්‍යාව	✔		
අනෙකුත් මූලධන වියදම්					
222-01-1-1-2509	ආදායම් උපදවනු ලබන වාණිජ ව්‍යාපෘති	සත්‍ය වියදමේ ප්‍රතිශතය			✔
222-01-1-3-2509	එක්සත් ජාතීන්ගේ සාමසාධක රාජකාරී	ක්‍රියාකාරී තත්වයේ පවතින සංඛ්‍යාව		✔	
ණය යෝජනා ක්‍රම					
222-01-3-2-2509-12	ඉන්දියානු ණය යෝජනා ක්‍රමය	ක්‍රියාකාරී තත්වයේ පවතින සංඛ්‍යාව	✔		
222-01-3-2-2509-17	ඉන්දියානු ණය යෝජනා ක්‍රමය	ක්‍රියාකාරී තත්වයේ පවතින සංඛ්‍යාව	✔		
222-01-3-3-2509-12	පාකිස්තානු ණය යෝජනා ක්‍රමය	ක්‍රියාකාරී තත්වයේ පවතින සංඛ්‍යාව			
222-01-3-3-2509-17	පාකිස්තානු ණය යෝජනා ක්‍රමය	ක්‍රියාකාරී තත්වයේ පවතින සංඛ්‍යාව			
222-01-3-5-2509-12	ප්‍රතිත්‍රස්ථවාද වැලැක්වීම සහ ආරක්ෂාකරණය (GOSL - India)	ක්‍රියාකාරී තත්වයේ පවතින සංඛ්‍යාව			
222-01-3-5-2509-17	ප්‍රතිත්‍රස්ථවාද වැලැක්වීම සහ ආරක්ෂාකරණය (GOSL - India)	ක්‍රියාකාරී තත්වයේ පවතින සංඛ්‍යාව			
විශේෂ අයවැය යෝජනා ව්‍යාපෘති					
222-01-3-06-2101	වාහන	ක්‍රියාකාරී තත්වයේ පවතින සංඛ්‍යාව			
222-01-3-06-2103	යන්ත්‍ර හා යන්ත්‍රෝපකරණ	ක්‍රියාකාරී තත්වයේ පවතින සංඛ්‍යාව			
222-01-3-06-2104	ගොඩනැඟිලි හා ඉදිකිරීම්	ඉදිකර ඇති ගොඩනැඟිලි ප්‍රමාණය			✔

සටහන:

සත්‍ය ප්‍රගතිය පුරෝකථනය කරන ලද ප්‍රතිඵලයේ ප්‍රතිශතය 50% අඩු වැය ශීර්ෂයන් මෙහි හිස්ව තබා ඇත.

ආයතනයේ කාර්ය සාධන දර්ශක (ක්‍රියාකාරී සැලැස්ම මත පදනම්ව)

පුනරාවර්ථන වැය ශීර්ෂ

වැය විෂය	වැය විස්තරය	විශේෂ නිර්ණායක	සත්‍ය ප්‍රගතිය පුරෝකථනය කරන ලද ප්‍රතිඵලයේ ප්‍රතිශතයක් ලෙස		
			100% -90%	75% - 89%	50% - 74%
පුද්ගලික පඩි නඩි					
1001	වැටුප් හා වේතන	සත්‍ය වියදමේ ප්‍රතිශතය	✓		
1002	අතිකාල දීමනා හා නිවාඩු දින වැටුප්	සත්‍ය වියදමේ ප්‍රතිශතය	✓		
1003	වෙනත් දීමනා	සත්‍ය වියදමේ ප්‍රතිශතය	✓		
ගමන් වියදම්					
1101	ගමන් වියදම් (දේශීය)	සත්‍ය වියදමේ ප්‍රතිශතය	✓		
1102	ගමන් වියදම් (විදේශීය)	සත්‍ය වියදමේ ප්‍රතිශතය	✓		
වෙනත් සැපයුම්					
1201	ලිපි ද්‍රව්‍ය කාර්යාලීය අවශ්‍යතා	සත්‍ය වියදමේ ප්‍රතිශතය	✓		
1202	ඉන්ධන හා ලිහිසි තෙල්	සත්‍ය වියදමේ ප්‍රතිශතය	✓		
1203	ආහාර හා නිල ඇඳුම්	සත්‍ය වියදමේ ප්‍රතිශතය	✓		
1204	වෛද්‍ය සැපයුම්	සත්‍ය වියදමේ ප්‍රතිශතය		✓	
1205	වෙනත් සැපයුම්	සත්‍ය වියදමේ ප්‍රතිශතය	✓		
නඩත්තු වියදම්					
1301	වාහන	සත්‍ය වියදමේ ප්‍රතිශතය		✓	
1302	යන්ත්‍ර හා යන්ත්‍රෝපකරණ	සත්‍ය වියදමේ ප්‍රතිශතය		✓	
1303	ගොඩනැඟිලි හා සැළසුම්	සත්‍ය වියදමේ ප්‍රතිශතය	✓		
වෙනත් සේවා					
1401	ප්‍රවාහන	සත්‍ය වියදමේ ප්‍රතිශතය	✓		
1402	තැපැල් හා සන්නිවේදන	සත්‍ය වියදමේ ප්‍රතිශතය	✓		
1403	පාරිභෝජන සේවා	සත්‍ය වියදමේ ප්‍රතිශතය	✓		
1404	බදු කුළි සහ පළාත් පාලන බදු	සත්‍ය වියදමේ ප්‍රතිශතය	✓		
1409	වෙනත්	සත්‍ය වියදමේ ප්‍රතිශතය	✓		
මාරුකිරීම්					
1501	සුභසාධන වැඩසටහන්	සත්‍ය වියදමේ ප්‍රතිශතය	✓		
1506	දේපළ ණය පොළී	සත්‍ය වියදමේ ප්‍රතිශතය	✓		
1508	වෙනත්	සත්‍ය වියදමේ ප්‍රතිශතය	✓		
1701	කපාහැරීම්	සත්‍ය වියදමේ ප්‍රතිශතය			

5 වන පරිච්ඡේදය

තිරසර සංවර්ධන අරමුණු සපුරා ගැනීමේ කාර්ය සාධනය

5.1 හඳුනා ගන්නා ලද තිරසර සංවර්ධන අරමුණු

ප්‍රතිපත්ති ඉලක්ක	උපායමාර්ග	ඉලක්කය/දර්ශකය	2021 භෞතික ප්‍රගතිය	2021 වර්ෂයේ ජයග්‍රහණ ලබාගැනීමේ ප්‍රතිශතය		
				0%–49%	50%-74%	75%-100%
සාගින්න නැති කර, ආහාර සුරක්ෂිතතාවය සහ යහපත් පෝෂණ තත්ත්වයන් දිනාගෙන තිරසර කෘෂිකර්මය ප්‍රවර්ධනය කිරීම.						
සීමාන්තික වශයෙන් ආහාර මිළ උච්ඡාවචනය වීම වැළැක්වීමට ආහාර සංචිත ද ඇතුළත්ව ආහාර නිෂ්පාදන වෙළඳපොළවල් සහ ඒවායේ අතුරු නිෂ්පාදන නියමිත ආකාරයෙන් ක්‍රියාත්මක වීම තහවුරු කිරීම සඳහා අවශ්‍ය ක්‍රියාමාර්ග ගැනීම	1. විවිධ මහා පරිමාණ කෘෂි, පළතුරු, පශු හා වෙනත් දේශීය ආහාර නිෂ්පාදන ව්‍යාපෘති සිදුකිරීම	1.1 වාර්ෂිකව වී, එලවලු, බඩඉරිහු, කජු, දේශීය අඹ, විවිධ ධාන්‍ය, කුළු බඩු වගා කිරීම. වාර්ෂිකව කිරි, බිත්තර, මිරිදිය මත්ස්‍ය නිෂ්පාදනය කිරීම	1.1.1 වගාකළ අක්කර ගණන/බෝග වශයෙන් අක්කර 2,277.5		✓	
			1.1.2 ඵලදාව කිලෝ ගණන/බෝග වශයෙන්		✓	
			1.1.3 භාණ්ඩාගාර ඒකාබද්ධ අරමුදල වෙත ප්‍රේෂණය කළ වටිනාකම රු. 893,069.72			
	2. අපනයන ඉලක්ක කරගත් කෘෂිකර්මාන්තය	2.1 වාර්ෂිකව බෝග වගා කිරීම	2.1.1 වගා කරන ලද අක්කර ගණන	✓		
			2.1.2 නිෂ්පාදිත ප්‍රමාණය බෝග වශයෙන්	✓		
			2.1.3 අපනයන ආදායම	✓		
	3. දියර කිරි ජීවානුහරණය කිරීම හා දියර කිරි යොදාගනිමින් අගය එකතුකල නිෂ්පාදන හඳුන්වා දීම	3.1 දියර කිරි යොදගනිමින් අගය එකතුකල නිෂ්පාදන සංඛ්‍යාවක් හඳුන්වා දීම	3.1.1 ජීවාණුහරණය කරන ලද දියර කිරි ලීටර් ගණන - 47,909.28			✓
			3.1.2 අගය එකතුකල කිරි නිෂ්පාදන වටිනාකම රු. 3,832,743.00			
	4. බිත්තර අවශ්‍යතාවය ලබාදීම	4.1 වාර්ෂිකව අවශ්‍යතාවය සපුරාලීම සඳහා යුද්ධ හමුදා ගොවිපල වල ලේයර් සතුන් 25,000 ක් යෙදවීම	4.1.1 නිෂ්පාදනය කරන ලද බිත්තර ගණන - 4,176,551			✓
			4.1.2 ලේයර් සතුන් සංඛ්‍යාව - 25,000			✓
	5. ශ්‍රී ලංකා ලුණු සංස්ථාව සමඟ එක්ව නිෂ්පාදනය ආරම්භ කිරීම	5.1. ශ්‍රී ලංකා ලුණු සංස්ථාව සමඟ එක්ව වාර්ෂිකව ලුණු නිෂ්පාදනය කිරීම සහ සහනදායී මිළට ලබාදීම	5.1.1 නිෂ්පාදනය කරන ලද ලුණු ප්‍රමාණය - ක්‍රි: ග්‍රෑ 67,601			✓
			5.1.2 වාර්ෂිකව විකුණුම් ආදායම රු: 3,298,188.60			✓
2030 වන විට තිරසර ආහාර නිෂ්පාදන පද්ධති පැවතීම තහවුරු කිරීම සහ ජෛව පද්ධති පැවතීම තහවුරු කිරීම සහ ජෛව පද්ධති පවත්වා ගැනීමට උපකාරී වන්නා වූ, කාලගුණ වෙනස්වීම් වලට හැඩගැසීම සඳහා වූ ධාරිතාවන් ශක්තිමත් කරන්නා වූ හානිකර කාලගුණ තත්ත්වයන්, නියහ, ගංවතුර සහ වෙනත් ආපදාවන් සහ ඉඩම් සහ පසේ ගුණාත්මක තත්ත්වයන් වර්ධනය කරන්නා වූ ඔරොත්තු දිය හැකි කෘෂිකාර්මික භාවිතාවන් ක්‍රියාවට නැංවීම	1. අවශ්‍ය කැලෑ සළාක මළු ආනයනය කිරීම සම්පූර්ණයෙන්ම නතර කර කැලෑ සළාක මළු නිෂ්පාදන කටයුතු ආරම්භ කිරීම	1.1 වාර්ෂිකව යුද්ධ හමුදා ගොවිපල කන්දකාඩු වෙතින් කැලෑ සළාක මළු නිෂ්පාදනය කිරීම	1.1.1 නිෂ්පාදනය කරන ලද කැලෑ සළාක මළු සංඛ්‍යාව - 78,975		✓	
	2. වස විසෙන් තොර ආහාර නිෂ්පාදනයට දායක වීම	2.1 වාර්ෂිකව කාබනික පොහොර නිෂ්පාදනය	2.1.1 නිෂ්පාදනය කරන ලද කාබනික පොහොර ප්‍රමාණය	✓		
			2.1.2 නිෂ්පාදනය කරන ලද කොම්පෝස්ට් පොහොර ප්‍රමාණය - මෙට්‍රික්ටොන් 11,133.09	✓		
		2.2 වාර්ෂිකව කාබනික පොහොර යොදා බෝග වගා කිරීම	2.1.1 කාබනික පොහොර යෙදූ වගා භූමි ප්‍රමාණය - 1138.52			
	3. රසායනික පොහොර භාවිතය සීමා කිරීම හේතුවෙන් සියළු යුද හමුදා ගොවිපල කේන්ද්‍ර කර ගනිමින් කොම්පෝස්ට් නිෂ්පාදනය	3.1 වාර්ෂිකව කොම්පෝස්ට් නිෂ්පාදන කර ශ්‍රී ලංකා පොහොර සංස්ථාව වෙත ලබාදීම	3.1.1 නිෂ්පාදනය කරන ලද කොම්පෝස්ට් පොහොර ප්‍රමාණය - මෙට්‍රික්ටොන් 185.521	✓		

ප්‍රතිපත්ති ඉලක්ක	උපායමාර්ග	ඉලක්කය/දර්ශකය	2021 භෞතික ප්‍රගතිය	2021 වර්ෂයේ ජයග්‍රහණ ලබාගැනීමේ ප්‍රතිශතය		
				0%-49%	50%-74%	75%-100%
නිරෝගී ජීවිත සහතික කර සෑම වයසකම සිටින සියල්ලන්ගේම සුභසාධනය ප්‍රවර්ධනය කිරීම						
3.4 2023 වන විට බෝ නොවන රෝග නිසා සිදුවන අකල් මරණ, ප්‍රතිකාර මඟින් හා වළක්වා ගැනීමේ ක්‍රම මඟින් තුනෙන් එකකින් අඩුකර ගැනීම සහ මානසික සෞඛ්‍යය සහ සහ පැවැත්ම ප්‍රවර්ධනය කිරීම	1. ඇඳන් 861,දැඩි සත්කාර ඇඳන් 6 කින් හා හදිසි ප්‍රතිකාර ඒකකයේ ඇඳන් 67කින් යුත් නාරාහේන්පිට යුද්ධ හමුදා රෝහල මඟින් වෛද්‍ය පහසුකම් සැපයීම (15 මහලකින් යුත් වාට්ටු සංකීර්ණයෙහි ඉදිකිරීම් කටයුතු මූලික මට්ටමේ පවතියි)	1.1 බාහිර රෝගීන් සඳහා ප්‍රතිකාර කිරීම	1.1.1 සාමාන්‍ය දෛනික බාහිර රෝගීන් සංඛ්‍යාව			
		1.2 නේවාසික රෝගීන් සඳහා ප්‍රතිකාර කිරීම	1.2.1 සාමාන්‍ය දෛනික නේවාසික රෝගීන් සංඛ්‍යාව			
		1.3 දැඩිසත්කාර ඒකක සේවාවන් සැපයීම	1.3.1 සාමාන්‍ය දෛනික දැඩිසත්කාර රෝගීන් සංඛ්‍යාව	✓		
			1.3.2 මසකට සැත්කම් සංඛ්‍යාව	✓		
		1.4 නේවාසික කොවිඩ් රෝගී ප්‍රතිකාර	1.4.1 සාමාන්‍ය දෛනික කොවිඩ් රෝගීන් සංඛ්‍යාව			
			1.4.2 මහල් 15 කින් යුත් වාට්ටු සංකීර්ණයෙහි ඉදිකිරීම් කටයුතු මූලික මට්ටමේ පවතියි			
	2. නව හමුදා රෝහල ඉදිකිරීම	2.1 පල්ලේකැලේ ඉදිකරනු ලබන යුහ රෝහල ඉදිකිරීම (ඉදිකිරීම් කටයුතු අවසන් අදියරයේ පවතියි)	2.1.1 ප්‍රතිලාබ ලබන අයවළුන් ගණන යුද්ධ හමුදා සාමාජිකයින් 32,000 පමණ පවුල් වල සාමාජිකයින් - 100,000 පමණ		✓	
භානිකර ආකාරයට මද්‍යසාර භාවිතය සහ අන්තරායකාරී ඖෂධ භාවිතය වැළැක්වීමේ ක්‍රියාමාර්ග සහ ප්‍රතිකාර ශක්තිමත් කිරීම	1. මත්ද්‍රව්‍ය ජාවාරම ක්‍රියාත්මක වීම වැළැක්වීම	1.1 මත්ද්‍රව්‍ය වැටලීම් සිදුකිරීම	1.1.1 වාර්ෂිකව මත්ද්‍රව්‍ය වැටලීම් සංඛ්‍යාව - 759 යි			
			1.1.2 වාර්ෂිකව වටළන ලද මත්ද්‍රව්‍ය ප්‍රමාණය		✓	
			හෙරොයින් - කි:ග්‍රෑ: 3.681		✓	
			අයිස් - කි:ග්‍රෑ: 3.205		✓	
			කේරල ගංජා - කි:ග්‍රෑ: 1835.909		✓	
			අබිං - කි:ග්‍රෑ: 0.5		✓	
			හෑෂ් - ග්‍රෑ: 10		✓	
			මත්පෙති ගණන - 23544 යි		✓	
			මත්ගුලි ගණන - 200 යි		✓	
			දුම්වැටි ගණන - 11610 යි		✓	
			දේශීය/විදේශීය මත්පැන් - ලීටර් 858.700 යි		✓	
			කසිප්පු - ලීටර් 7489.860 යි		✓	
			ගෝඩා - ලීටර් 29087.750 යි		✓	
			1.1.3 වාර්ෂිකව අත්අඩංගුවට පත් සංඛ්‍යාව - 983 යි			
			1.1.4 වාර්ෂිකව පුනුරුත්තාපනය කරන ලද පුද්ගලයින් සංඛ්‍යාව - නැත			
		1.2 මත්ද්‍රව්‍ය භාවිතයේ ආදීනව දැනුවත් කිරීම සඳහා කෙටි වීඩියෝ පටයක් ඉදිරිපත් කිරීම	1.2.1 සියළුම ආසේමු, රෙම, පුහුණු පාසල් ආවරණය වන පරිදි යුද්ධ සාමාජිකයින් දැනුවත් කිරීම සඳහා කෙටි වීඩියෝ පටයක් නිර්මාණය කර බෙදාහරින ලදී	✓		

ප්‍රතිපත්ති ඉලක්ක	උපායමාර්ග	ඉලක්කය/දර්ශකය	2021 භෞතික ප්‍රගතිය	2021 වර්ෂයේ ජයග්‍රහණ ලබාගැනීමේ ප්‍රතිශතය		
				0%-49%	50%-74%	75%-100%
පරිපූර්ණ, සාධාරණ ගුණාත්මක අධ්‍යාපනයක් සහතික කිරීම සහ සැමට ජීවිත කාලය පුරා ඉගෙනීමේ අවස්ථාව සැලසීම.						
2030 වන විට සුනිසි රැකියා සහ ව්‍යවසායකත්වයක් සඳහා තාක්ෂණික හා වෘත්තීය සුදුසුකම් ඇතුළුව අදාළ කුසලතා ලබා සිටින තරුණයින් සහ වැඩිහිටියන්ගේ සංඛ්‍යාව සැලකිය යුතු මට්ටමින් ඉහළ නැංවීම	1. මානව සම්පත් දැනුම සහ කුසලතා පෝෂණය කිරීම	1.1 ශ්‍රී ලංකා යුද්ධ හමුදාවේ සේවක පුහුණුව යුද්ධ හමුදා සියලුම සෙසුනිලයින් සඳහා වෘත්තිය සුප සහායක දැනුම ලබාදීම	1.1.2 ශ්‍රී ලංකා යුද්ධ හමුදා - ගජබා රෙජිමේන්තුවට අයත් සෙසුනිලයින් 19 දෙනෙකුට කෙටි කාලීන පුහුණුව ලබාදී ඇත			
	2. ශිෂ්‍ය/ස්ථිර නිලධාරීන්ගේ විෂය දැනුම සංවර්ධනය	2.1 ශිෂ්‍ය නිලධාරීන් සඳහා පුහුණු පාඨමාලා පැවැත්වීම	2.1.1 පුහුණු කරන ලද ශිෂ්‍ය නිලධාරීන් සංඛ්‍යාව තෙදින වැඩමුළුව සඳහා නිලධාරි - 33 සිව්දින වැඩමුළුව සඳහා නිලධාරි - 47		✓	
			2.1.2 මනෝවිද්‍යාත්මක මෙහෙයුම් දියත් කිරීම පිළිබඳ තෙදින වැඩමුළු - 01		✓	
			2.1.3 සිවිල් සම්බන්ධීකරණ නිලධාරීන් සඳහා මනෝවිද්‍යාත්මක මෙහෙයුම් දියත් කිරීම පිළිබඳ සිව්දින වැඩමුළු - 01		✓	
සවිමත් යටිතල පහසුකම් ගොඩනැගීම, පරිපූර්ණ සහ තිරසර කාර්මීකරණය ප්‍රවර්ධනය කර නව්‍යකරණය දිරිගැන්වීම						
ආර්ථික සංවර්ධනය සහ මානව යහපැවැත්ම වෙනුවෙන් සියලු දෙනාටම ලබාගත හැකි සහ ප්‍රවේශ විය හැකි වීම අවධානයට ගෙන කලාපීය සහ ජාතික දේශසීමාවන් අතර සිදුකරන යටිතල පහසුකම් ද ඇතුළත්ව ගුණාත්මක වශයෙන් ඉහළ විශ්වාසදායී තිරසර සහ ආපදාවන්ට ඔරොත්තු දෙන යටිතල පහසුකම් සංවර්ධනය කිරීම	1. ජාතික ආරක්ෂාව සම්බන්ධ ආයතන කළමනාකරණ/ පරිපාලන ව්‍යුහය කාර්යක්ෂම හා ශක්තිමත් කිරීම	1.1 ත්‍රිවිධ හමුදා මධ්‍යම පතොරම් ගබඩාව හා වානිජමය පුපුරණ ද්‍රව්‍ය ගබඩාව ඉදිකිරීම	1.1.1 ඉදිකරන ලද පතොරම් ගබඩා සංඛ්‍යාව/ප්‍රතිශතය			
			පුනානි ගබඩා සංකීර්ණය - 15			✓
			අගුණුවැල්පැලැස්ස ගබඩා සංකීර්ණය - 07	✓		
			ගජසිංහපුර ගබඩා සංකීර්ණය - 05 (භූගත ගබඩා සංකීර්ණ - 01)			✓
		2.1 යුද්ධ හමුදා රෝහල ඉදිකිරීම	2.1.1 ඉදිකිරීම් ප්‍රගතිය	✓		
		2.2 ශ්‍රී ලංකා යුද්ධ හමුදා සන්නිවේදන පද්ධතිය නවීකරණය කිරීම	2.2.1 ව්‍යාපෘතියේ ප්‍රගතිය		✓	
		2.3 තෙමහල් මධ්‍යම අවි ගබඩා ගොඩනැඟිල්ල ඉදිකිරීම	2.3.1 ඉදිකිරීම් ප්‍රගතිය භූමිය සකස් කරමින් පවතී	✓		
	2. ආරක්ෂාව හා ත්‍රස්තවාදයට එරෙහි උපකරණ මිලදී ගැනීමේ ව්‍යාපෘතිය	2.1 වාහන,පුපුරන ද්‍රව්‍ය,සන්නිවේදන උපකරණ හා සටන් උපකරණ මිලදී ගැනීම	2.1.1 මිලදී ගන්නා ලද උපකරණ සංඛ්‍යාව 9MM අර්ධ ස්වංක්‍රිය පිස්තෝල 56 ක්	✓		
දේශගුණික විපර්යාස සහ ඒවායේ බලපෑම්වලට එරෙහිව කඩිනමින් ක්‍රියාත්මක වීම.						
සියලුම රටවල කාලගුණය සම්බන්ධ විපත් සහ ස්වාභාවික ආපදාවලට ඔරොත්තු දීමේ සහ එවැනි තත්ත්වයන්ට මුහුණ දීමේ හැකියාව ශක්තිමත් කිරීම	1. රට තුළ ඇතිවන විවිධ ආපදා (ගංවතුර, නායයෑම්, සුනාමි වැනි) අවස්ථාවන්හිදී ආපදා කළමනාකරණ කාර්යන්වලට සහාය වීම ක්ෂණික ප්‍රතිචාර මුදවා ගැනීමේ සහ සහන සැලසීමේ ඒකකයක් ස්ථාපිත කිරීම. ත්‍රිවිධ හමුදාව හා සිවිල් පුද්ගලයින් පුහුණු කිරීම සඳහා ක්ෂණික ක්‍රියාකාරී යාත්‍රා බළඝණ මූලස්ථානයෙහි පුහුණු පාසලක් ස්ථාපිත කිරීම	1.1 ව්‍යසන අවස්ථාවලදී විපතට පත් ජනතාව බේරා ගැනීම්, ආරක්ෂිත ස්ථානයක් කරා රැගෙන යාම,කෑම පාර්සල් බෙදා දීම්,ලිං පිරිසිදු කිරීම් වියළි ආහාර ද්‍රව්‍ය බෙදාදීම	1.1.1 පුහුණු කරන ලද ත්‍රිවිධ හමුදා හා සිවිල් - යුද්ධ හමුදා වෙතින් ආපදා කළමණාකරන පාඨමාලා 05 ක් පවත්වා ඇත. පුද්ගලයින් සංඛ්‍යාව - 11 x 1497			✓
			1.1.2 බේරා ගත් පුද්ගල සංඛ්‍යාව - 2116	✓		
			1.1.3 පිරිසිදු කරන ලද ලිං සංඛ්‍යාව - 29	✓		
			1.1.4 ආහාර ද්‍රව්‍ය බෙදා දුන් පවුල් සංඛ්‍යාව - 6478	✓		

ප්‍රතිපත්ති ඉලක්ක	උපායමාර්ග	ඉලක්කය/දර්ශකය	2021 භෞතික ප්‍රගතිය	2021 වර්ෂයේ ජයග්‍රහණ ලබාගැනීමේ ප්‍රතිශතය		
				0%-49%	50%-74%	75%-100%
තිරසාර සංවර්ධනය උදෙසා පරිපූර්ණ සාමකාමී සමාජ කණ්ඩායම් ප්‍රවර්ධනය, සියලු දෙනාට සාධාරණත්වයක් නීතියේ රැකවරණයක් ස්ථාපිත කිරීම, සියලු මට්ටම්වලින් වගවීම ස්ථාපිත කිරීම						
අන්තර්ජාතික සහයෝගිතාවද ලබාගෙන ප්‍රචණ්ඩතාවය වැළැක්වීම සහ ත්‍රස්තවාදය සහ අපරාධ තුරන් කිරීම සඳහා විශේෂයෙන්ම දියුණු වෙමින් පවත්නා රටවල් ද ඇතුළුව සියලුම මට්ටම්වල අදාල ජාතික ආයතනවල ධාරිතාවන් ශක්තිමත් කිරීම	1. සියළුම විධානයන් ආවරණය වන පරිදි විශේෂ කාර්ය බල කණ්ඩායම් අනුයුක්ත කර අදාල ප්‍රදේශයන්හි ආරක්ෂාව තහවුරු කිරීම. තෝරාගත් ප්‍රදේශ ඉලක්ක කර ගනිමින් වටලා සෝදිසි කිරීම් සිදුකිරීම	1.1 පොලිසිය සහ අනෙකුත් හමුදාවන් සමඟ සම්බන්ධීකරණය වී සිදු කල විශේෂ මෙහෙයුම්	1.1.1 සිදුකරන ලද වැටලීම් සංඛ්‍යාව 171 යි			
			1.1.2 ක්‍රියාත්මක කරන ලද විශේෂ ආරක්ෂක වැඩ සටහන් සංඛ්‍යාව 173 යි			✓
			1.1.3 වෙරළ තීරය ආවරණය වන පරිදි අනුයුක්ත කරන ලද වෙරළ ආරක්ෂක කණ්ඩායම් සංඛ්‍යාව - දිනකට 11 බැගින්			✓
			1.1.4 වාර්ෂික ඩ්‍රෝන මෙහෙයුම් සංඛ්‍යාව - 123 යි			✓
	2.අභ්‍යන්තර ආරක්ෂාව සම්බන්ධයෙන් ඕනෑම අවශ්‍යතාවයකදී සහය වීම සඳහා ත්‍රිවිධ හමුදාව සූදානම් කර තැබීම	2.1 ත්‍රිවිධ හමුදාවේ ආයුධ/ ගුවන් යානා/ නෞකා යනාදිය අත්පත් කර ගැනීම	2.1.1 වර්ෂයක් තුළ අත්පත් කරගත් ආයුධ/ගුවන් යානා/නෞකා සංඛ්‍යාව			
			2.1.2 නහා සිටුවන ලද අධි තාක්ෂණයෙන් යුත් ඩ්‍රෝන කැමරා සහිත ඒකක			
		2.2 විශේෂ පුහුණු ලබා දීම	2.2.1 මිත්‍ර රටවල් සමඟ සහයෝගිතාවය වර්ධනය කර ගැනීම සඳහා පවත්වන ලද අභ්‍යාස, පුහුණු වැඩමුළු - අභ්‍යාස - 03 යි, සංඛ්‍යාව - 3530 යි			✓
		2.3.අන්තවාදී/දැඩි මතධාරී කණ්ඩායම්/ සංවිධාන හඳුනා ගැනීම සහ පසුවිපරම	2.3.1 යොදන ලද මාර්ග බාධක		✓	
			2.3.2 ප්‍රධාන නගර ආශ්‍රිතව ක්‍රියාත්මක කරන ලද විශේෂ ආරක්ෂක වැඩ සටහන්		✓	
	3. ප්‍රචණ්ඩතාවය වැළැක්වීම හා අපරාද වැළැක්වීම සබැඳි රෙගුලාසි පනත් ඇතුළු අනෙකුත් නෛතික ප්‍රතිපාදන පිළිබඳ ඒකක මට්ටමින් අවබෝධයක් ලබාදීම	3.1 දේශන පැවැත්වීම	3.1.1 වාර්ෂිකව පැවැත්වෙන දේශන	✓		
		3.2 නෛතික ප්‍රතිපාදන සියලු යුද්ධ හමුදා සාමාජිකයින් පරිහරණය කළ හැකි පරිදි යුද්ධ හමුදා දන්ත පද්ධතියට ඇතුළත් කිරීම	3.2.1 යුහමු වෙතින් නිකුත් කරන නියෝග රෙගුලාසි	✓		
		3.3 ගෘහස්ථ හිංසනය සහ එහි ආදීනව පිළිබඳ දැනුවත් කිරීමේ කෙටි වීඩියෝ පටයක් ඉදිරිපත් කිරීම	3.3.1 සියළුම ආසේමු, රෙම, පුහුණු පාසල් ආවරණය වන පරිදි යුද්ධ සාමාජිකයින් දැනුවත් කිරීම සඳහා කෙටි වීඩියෝ පටයක් නිර්මාණය කර බෙදාහරින ලදී	✓		

6 වන පරිච්ඡේදය

මානව සම්පත් පැතිකඩ

6.1 සේවක සංඛ්‍යා කළමනාකරණය

	අනුමත සංඛ්‍යාව	දැනට සිටින සංඛ්‍යාව		පුරප්පාඩු/ අතිරික්ත
(අ)	(ආ)	(ඇ)	(ඈ)	(ඉ)
ජ්‍යෂ්ඨ	200,783	7,609	180,550	-20,233
තෘතීයික		-		
ද්විතියික		172,941		
ප්‍රාථමික		-		

6.2 ආයතනයේ කාර්ය සාධනය උදෙසා මානව සම්පත් හිඟය හෝ අතිරික්තයට බලපානු ලැබ ඇත්තේ කෙසේදැයි කෙටියෙන් සඳහන් කරන්න

අ. ශ්‍රී ලංකා යුද්ධ හමුදාව 73 වසරක් පුරාවට තම මාතෘ භූමියට එරෙහිව එල්ල වන තර්ජන වලින් තම රට සුරක්ෂිත කිරීම සඳහා සක්‍රීය දායකත්වයක් සපයමින් සිටියි.

ආ. එමෙන්ම ශ්‍රී ලංකා යුද්ධ හමුදාවේ සීමිත මානව සම්පතෙහි වෘත්තීමයභාවය ඉහළ නංවමින් නිලධාරී සහ සෙසුනිලයින්ගේ දක්ෂතා වලින් උපරිම ප්‍රයෝජන ලබාගත හැකි වන පරිදි ඔවුන් රාජකාරින්හි අනුයුක්ත කරන ලදි.

ඇ. එහි ප්‍රතිඵලයක් ලෙස කොවිඩ් 19 වසංගත තත්වයෙන් මෙරට වැසියන් මුදවා ගැනීමේ අරමුණින් ක්‍රියාත්මක කළ එන්නත්කරණ ක්‍රියාවලිය සාර්ථකව සිදුකිරීම, අතිගරු ජනාධිපතිතුමාගේ **‘සෞභාග්‍යයේ දැක්ම’** සංකල්පයට අනුව ජාතිය ගොඩනැංවීමේ ව්‍යාපෘති වලට සක්‍රීය දායකත්වයක් ලබාදීම, හරිත කෘෂිකර්මාන්ත ක්‍රියාන්විතයට පෙරමුණ ගැනීම වැනි සුවිසල් සේවාවන් රැසක් සාර්ථකව සිදුකර ගැනීමට ශ්‍රී ලංකා යුද්ධ හමුදාවට හැකියාව ලැබී ඇත.

ඈ. ඒ සඳහා **‘2022 - 2025 යුද්ධ හමුදා පස් අවුරුදු මූලෝපායික සැලැස්ම’** අනුව භටපිරිස් නිසි කළමනාකරණය තුළින් ආයතන ප්‍රතිව්‍යුහගත කිරීමේ කාර්යයද සාර්ථකව ඉටුකිරීමට ශ්‍රී ලංකා යුද්ධ හමුදාව සමත්ව සිටියි.

6.3 මානව සම්පත් සංවර්ධනය

දේශීය පාඨමාලා

අනු අංකය	පාඨමාලාව/වැඩසටහනේ නම	පුහුණු කරන ලද සංඛ්‍යාව		පුහුණුවීම් කරනු ලැබූ කාල සීමාව
		පාඨමාලා ගණන	පුහුණුවී ඇති සංඛ්‍යාව	
	යුද්ධ හමුදා පුහුණු පාසල්			
ශ්‍රී ලංකා යුද්ධ හමුදා විද්‍යාපීඨය - දියතලාව				
1	නිත්‍ය නිලධාරි උපාධි පාඨමාලාව (89 B)	1	153	දින 1005
2	නිත්‍ය නිලධාරි උපාධි පාඨමාලාව (89)	1	71	දින 1056
3	ස්වේච්ඡා නිලධාරි කෙඩෙට් පාඨමාලාව	1	44	දින 480
4	කොඅාවිවි කෙඩෙට් නිලධාරි උපාධි පාඨමාලාව	1	36	දින 365
5	නිත්‍ය කාන්තා කෙඩෙට් නිලධාරි පාඨමාලාව	1	17	දින 335
6	ස්වේච්ඡා කාන්තා කෙඩෙට් නිලධාරි පාඨමාලාව	1	10	දින 335
7	නිත්‍ය නිලධාරි උපාධි පාඨමාලාව (89)	1	83	දින 1007
8	කොඅාවිවි කෙඩෙට් නිලධාරි උපාධි පාඨමාලාව	1	133	දින 126
නිලධාරි ප්‍රගමන ප්‍රවර්ධන මධ්‍යස්ථානය - බුත්තල				
1	කණිෂ්ඨ මාණ්ඩලික පාඨමාලාව	2	112	සති 13
2	කණිෂ්ඨ අණදෙන්නන්ගේ පාඨමාලාව	3	180	සති 14
3	ඒකක අණදෙන්නන්ගේ පාඨමාලාව	3	108	සති'13
යුද්ධ හමුදා පුහුණු පාසල - මාදුරුඔය				
1	ප්‍රථිත්‍රස්ත කැලෑබද සටන් පුහුණු පාඨමාලාව (නිලධාරි)	1	21	දින 64
2	තරුණ නිලධාරි පාඨමාලාව	3	300	දින 48
3	ප්‍රථිත්‍රස්ත යුද උපක්‍රම කැලෑබද සටන් පුහුණු පාඨමාලාව	1	51	දින 50
4	බලඇණි පුහුණු කරන්නන්ගේ සංස්කරණ පාඨමාලාව	2	200	දින 21
5	උපදේශක සංස්කරණ පාඨමාලාව	1	82	දින16
පාබල පුහුණු මධ්‍යස්ථානය - මීන්නේරිය				
1	බලඇණි ආධාරක අවි නිලධාරි පාඨමාලාව	1	40	දින 48
2	බලඇණි ආධාරක අවි ජ්‍යෙකොනොනි/කොනොනි පාඨමාලාව	3	180	දින 48
3	කණ්ඩ ආධාරක අවි පාඨමාලාව	2	70	දින 40
4	තරුණ නිලධාරි පාඨමාලාව (කණ්ඩ අවි අධියර)	3	300	දින 21
සටන් පුහුණු පාසල - අම්පාර				
1	කණිෂ්ඨ උපදේශක පාඨමාලාව	2	210	දින 62
2	ඉගැන්වීමේ ක්‍රමවේද පාඨමාලාව	4	668	දින 14
3	ජ්‍යෙෂ්ඨ නායකත්ව හා ප්‍රගමන ප්‍රවර්ධන පාඨමාලාව	2	172	දින 21
4	කණිෂ්ඨ නායකත්ව හා ප්‍රගමන ප්‍රවර්ධන පාඨමාලාව	2	220	දින 17
යුද්ධ හමුදා ශාරීරික අභ්‍යාස පුහුණු පාසල - පනාගොඩ				
1	උසස් ශාරීරික අභ්‍යාස උපදේශක පාඨමාලාව	1	22	දින 65
2	මූලික ශාරීරික අභ්‍යාස උපදේශක පාඨමාලාව	3	415	දින 72
3	නිලධාරි ශාරීරික අභ්‍යාස උපදේශක පාඨමාලාව	1	11	දින 52
4	මූලික පිහිණුම් පාඨමාලාව	2	25	දින 39
ස්වේච්ඡා පුහුණු පාසල - දියතලාව				
1	කෙනි පාඨමාලාව	2	11	දින 180
2	උපකරණ නිලධාරි පාඨමාලාව	2	32	දින 23
ප්‍රගුණ හා සැහවුණු වෙඩික්කරු පුහුණු පාසල - දියතලාව				
1	මූලික වෙඩික්කරු පාඨමාලාව	2	147	දින 14
2	ඒකක වෙඩික්කරු පුහුණු කරන්නන්ගේ පාඨමාලාව	1	39	දින 45

අනු අංකය	පාඨමාලාව/වැඩසටහනේ නම	පුහුණු කරන ලද සංඛ්‍යාව		පුහුණුවීම් කරනු ලැබූ කාල සීමාව
		පාඨමාලා ගණන	පුහුණුවී ඇති සංඛ්‍යාව	
යුද්ධ හමුදා වෘත්තීය පුහුණු මධ්‍යස්ථානය - කලාඔය				
1	විදුලි කාර්මික ශිල්පී පාඨමාලාව	2	40	මාස 06
2	ගොඩනැඟිලි ඉදිකිරීම් ශිල්පී පාඨමාලාව	2	40	මාස 12
3	සම්භාණ්ඩ/පාවහන් තැනුම් ශිල්පී පාඨමාලාව	2	40	මාස 06
4	පෑස්සුම් ශිල්පී පාඨමාලාව	2	40	මාස 06
5	කෘෂි උපකරණ නඩත්තු කිරීමේ ශිල්පී පාඨමාලාව	1	40	වසර 01
6	ජලනල කාර්මික ශිල්පී පාඨමාලාව	2	40	මාස 06
7	ඇලුමිනියම් පිරිසැකසුම් ශිල්පී පාඨමාලාව	1	40	මාස 06
8	ගෘහ උපකරණ අලුත්වැඩියා කිරීමේ පාඨමාලාව	2	20	වසර 01
9	අධ්‍යාත්මික පෛව්‍යාගතික හෙළ ගොවිකම් සහතිකපත් පාඨමාලාව	3	105	මාස 03
10	සිවිල් රියදුරු බලපත්‍ර පාඨමාලාව	5	300	මාස 02
11	පැලතවාන් සංවර්ධන සහායක ශිල්පී පාඨමාලාව	1	30	මාස 06
12	භූගත දර්ශක ශිල්පී පාඨමාලාව	1	30	මාස 04
13	වැඩමුලු	2	500	දින 10
භය කාර්ය සම්පාදන පුහුණු පාසල - ත්‍රිකුණාමලය				
1	මාණ්ඩලික නිලධාරී පාඨමාලාව (7)	1	36	දින 350
2	කණිෂ්ඨ නිලධාරී භකාස පාඨමාලාව	1	24	දින 62
3	ජ්‍යොකොනොනි භකාස පාඨමාලාව	2	99	දින 45
4	උපකරණ පාලක නිලධාරී වැඩමුලුව	2	67	දින 53
ශ්‍රී ලංකා යුද්ධ හමුදා ආපදා ප්‍රතික්‍රියා පුහුණු මධ්‍යස්ථානය - ගම්පොල				
1	මූලික ආපදා පුහුණු පාඨමාලාව	1	279	දින 40
2	උසස් ජීවිතාරක්ෂක පාඨමාලාව	1	20	දින 21
3	කණිෂ්ඨ ජීවිතාරක්ෂක පාඨමාලාව	2	44	දින 21
<u>රෙජිමේන්තු පුහුණු පාසල්</u>				
සන්නද්ධ බලකා පුහුණු පාසල - කලත්තෑව				
1	තරුණ නිලධාරී පාඨමාලාව	1	7	දින 115
2	මූලික සන්නද්ධ රථ රියදුරු පාඨමාලාව	1	33	දින 138
3	මූලික සංඥා වෙඩිකරු පාඨමාලාව	1	50	දින 124
4	බීටීආර් සන්නද්ධ රථ රියදුරු පුහුණු පාඨමාලාව	1	14	දින 81
5	බී වාහන රියදුරු පුහුණු පාඨමාලාව	2	79	දින 114
6	ලා/කෝ සිට කෝප්‍රල් දක්වා නිළ උසස් කිරීමේ පාඨමාලාව	2	200	දින 50
7	උසස් සන්නද්ධ රථ රියදුරු පාඨමාලාව	2	14	දින 74
8	උසස් සන්නද්ධ රථ සංඥා වෙඩිකරු පාඨමාලාව	2	24	දින 71
9	පාලම් රථ පාඨමාලාව	1	4	දින 35
10	රථ අණදෙන්නන් රැළි සැරයන් පාඨමාලාව	1	7	දින 127
11	ආයුධ හා සන්නිවේදන උපදේශක පාඨමාලාව	1	3	දින 61
12	මෝටර් රථ උපදේශක පාඨමාලාව	1	9	දින 34
කාලතුවක්කු හමුදා පාසල - මීන්නේරිය				
1	තරුණ නිලධාරී පාඨමාලාව	3	213	දින 09
2	කණිෂ්ඨ කාතූ මාණ්ඩලික පාඨමාලාව	1	8	දින 15
3	තරුණ නිලධාරී පාඨමාලාව	1	12	දින 90
4	ඔතරොයි නිලධාරී අණදෙන පුණරීක්ෂණ පාඨමාලාව	1	8	දින 10
5	විශේෂ පාබල ක්‍රියාන්විත පුහුණු පාඨමාලාව	4	457	දින 14
6	දීර්ඝ කාලීන කාතූ මාණ්ඩලික (සෙසුනිල) පාඨමලාව	1	11	දින 246
7	කණ්ඩහාර බලලත් නිලධාරී පාඨමාලාව	1	7	දින 21

අනු අංකය	පාඨමාලාව/වැඩසටහනේ නම	පුහුණු කරන ලද සංඛ්‍යාව		පුහුණුවීම් කරනු ලැබූ කාල සීමාව
		පාඨමාලා ගණන	පුහුණුවී ඇති සංඛ්‍යාව	
8	කාතූ මූලිකයින්ගේ පාඨමාලාව	4	83	දින 64
9	කාතූ සහාය කාර්මික සංස්කරණ පාඨමාලාව	2	33	දින 30
10	මිණුම්දෝරු හා ඉලක්කපත් හසුකර ගැනීමේ පාඨමාලාව	1	10	දින 124
11	කාතූ ලේයර් පාඨමාලාව	1	14	දින 26
12	රෙජිමේන්තු සංඥා පාඨමාලාව	1	10	දින 28
13	පශ්චාත් ඒකක පුහුණු පාඨමාලාව	4	305	දින 70
ශ්‍රී ලංකා ඉංජිනේරු බලකා පුහුණු පාසල - ඇඹිලිපිටිය				
1	ක්ෂේත්‍ර ඉංජිනේරු සහායක පාඨමාලාව	3	164	දින 44
2	ලා/කෝ සිට කෝප්‍රල් දක්වා නිළ උසස් කිරීමේ පාඨමාලාව	3	403	දින 39
3	යන්ත්‍ර ක්‍රියාකරු පාඨමාලාව	3	37	දින 28
4	යන්ත්‍ර ක්‍රියාකරු අධීක්ෂක පාඨමාලාව	1	23	දින 28
5	ක්ෂේත්‍ර ඉංජිනේරු පාඨමාලාව	1	47	දින 44
6	යන්ත්‍ර ක්‍රියාකරු සහායක පාඨමාලාව	2	70	දින 50
7	ක්ෂේත්‍ර ඉංජිනේරු අධීක්ෂක පාඨමාලාව	1	45	දින 48
8	බෝම්බ නිශ්ක්‍රිය කිරීමේ පාඨමාලාව	1	41	දින 75
9	NVQ Level 3 පෙදරේරු පාඨමාලාව	1	15	දින 180
10	NVQ Level 3 වඩුකාර්මික පාඨමාලාව	1	21	දින 180
11	NVQ Level 3 විදුලි කාර්මික පාඨමාලාව	1	21	දින 180
සංඥා පුහුණු පාසල - මහනුවර				
1	ව්‍යවහාරික තොරතුරු තාක්ෂණය පිළිබඳ සහතික පත්‍ර පාඨමාලාව	1	25	දින 14
2	ක්ෂේත්‍ර සංනිවේදන තාක්ෂණය පිළිබඳ සහතිකපත්‍ර පාඨමාලාව	1	11	දින 30
3	උසස් සංනිවේදන තාක්ෂණ පාඨමාලාව (විශේෂ බලකා සෙනීන් සඳහා වන සංඥා පාඨමාලාව)	1	23	දින 21
4	නායකත්ව ප්‍රවර්ධන උසස් සහතිකපත්‍ර පාඨමාලාව	2	152	දින 26
5	තොරතුරු සහ සන්නිවේදන තාක්ෂණය පිළිබඳ සහතික පත්‍ර පාඨමාලාව (1 වන මට්ටම)	2	43	දින 14
6	ප්‍රකාශ තන්තු තාක්ෂණය සහ සීසීටීවී පාඨමාලාව	3	56	දින 11
7	තරුණ සංඥා නිලධාරීන් සඳහා වන ව්‍යවහාරික නූතන තොරතුරු සහ සන්නිවේදන තාක්ෂණය පිළිබඳ උසස් සහතික පත්‍ර පාඨමාලාව	1	15	දින 54
8	තොරතුරු හා සන්නිවේදන තාක්ෂණය පිළිබඳ පාඨමාලාව	3	400	දින 49
9	තොරතුරු සහ සන්නිවේදන තාක්ෂණය පිළිබඳ සහතික පත්‍ර පාඨමාලාව (1 වන මට්ටම)	2	29	දින 21
10	නිලධාරි මධ්‍යම ප්‍රගමන පාඨමාලාව	1	6	දින 30
යාන්ත්‍රික පාබල පුහුණු මධ්‍යස්ථානය - පෙරියකට්ටු				
1	තරුණ නිලධාරි පාඨමාලාව	1	14	දින 145
2	ICV / APC රියදුරු පාඨමාලාව අංක 10	2	26	දින 110
3	මූලික බී වාහන රියදුරු පාඨමාලාව අංක 07	2	42	දින 60
4	මූලික අවිකරු පාඨමාලාව අංක 21	2	26	දින 70
5	රියදුරු වෘත්තීය පරීක්ෂණ 1 සහ 2 ශ්‍රේණිය	2	61	දින 35
6	සංඥා වෙඩික්කරු වෘත්තීය පරීක්ෂණ 1 සහ 2 ශ්‍රේණිය	2	69	දින 35
7	ඒකක සංස්කරණ පාඨමාලාව	1	32	දින 45
8	ඒකක සංස්කරණ පාඨමාලාව	1	63	දින 45
9	ඒකක සංස්කරණ පාඨමාලාව	1	89	දින 45

අනු අංකය	පාඨමාලාව/වැඩසටහනේ නම	පුහුණු කරන ලද සංඛ්‍යාව		පුහුණුවීම් කරනු ලැබූ කාල සීමාව
		පාඨමාලා ගණන	පුහුණුවී ඇති සංඛ්‍යාව	
කමාන්ඩෝ රෙජිමේන්තු පුහුණු පාසල - ඌවකුඩාඔය				
1	**සංස්ථානික පාඨමාලා**			
	සංස්ථානික පාඨමාලා - 37 ඒ	1	65	දින 30
	සංස්ථානික පාඨමාලා - 37 බී	1	50	දින 30
	සංස්ථානික පාඨමාලා - 37 සී	1	91	දින 30
	සංස්ථානික පාඨමාලා - 37 ඩී	1	89	දින 30
	කමාන්ඩෝ තෝරාගැනීමේ පාඨමාලා			
	කමාන්ඩෝ තෝරාගැනීමේ පාඨමාලා - 69 ඒ	1	94	දින 38
	කමාන්ඩෝ පාඨමාලා			
	කමාන්ඩෝ පාඨමාලා - 49 ඒ	1	61	දින 276
	කමාන්ඩෝ පාඨමාලා - 49 බී	1	59	දින 276
	කමාන්ඩෝ පාඨමාලා - 49 සී	1	50	දින 276
	කමාන්ඩෝ පාඨමාලා - 49 ඩී	1	50	දින 276
	කමාන්ඩෝ පාඨමාලා - 50 ඒ	1	77	දින 276
2	**මූලික පැරෂුට් පාඨමාලාව**			
	මූලික පැරෂුට් පාඨමාලාව	2	180	දින 55
	නිදහස් ආර පැරෂුට් පාඨමාලාව	2	30	දින 55
	ගුවන් උපදේශක සහ ජම්ප්මාස්ටර් පාඨමාලාව	2	24	දින 55
	පැරෂුට් එතීම හා නඩත්තු කිරීමේ පාඨමාලාව	1	24	දින 40
	ජම්ප් මාස්ටර් සංස්කරණ පාඨමාලාව	1	7	දින 74
	නිදහස් ආර සංස්කරණ පැරෂුට් පාඨමාලාව	2	60	දින 30
3	**ප්‍රාණ ඇපකරුවන් මුදවා ගැනීම හා ප්‍රථිත්‍රස්ථ පාඨමාලාව**			
	ප්‍රාණ ඇපකරුවන් මුදවා ගැනීම හා ප්‍රථිත්‍රස්ථ පාඨමාලාව	2	136	දින 112
	ප්‍රාණ ඇපකරුවන් මුදවා ගැනීම හා ප්‍රථිත්‍රස්ථ සංස්කරණ පාඨමාලාව	2	52	දින 21
	ප්‍රභූ ආරක්ෂක සංස්කරණ පාඨමාලාව	1	24	දින 21
	ප්‍රභූ ආරක්ෂක යතුරු පැදි පාඨමාලාව	1	10	දින 34
	ප්‍රභූ ආරක්ෂක කාන්තා පාඨමාලාව	1	66	දින 21
කමාන්ඩෝ රෙජිමේන්තු විශේෂ සංග්‍රාමික පුහුණු පාසල - වෙඩිතලතිව්				
1	වාර්ෂික කණ්ඩායම් පුහුණුවීම් 1 කරෙ ඒ	1	41	දින 45
2	වාර්ෂික කණ්ඩායම් පුහුණුවීම් 1 කරෙ ඊ	1	37	දින 45
3	වාර්ෂික කණ්ඩායම් පුහුණුවීම් 1 කරෙ කේ	1	40	දින 45
4	වාර්ෂික කණ්ඩායම් පුහුණුවීම් 1 කරෙ එෆ්	1	32	දින 45
5	වාර්ෂික කණ්ඩායම් පුහුණුවීම් 1 කරෙ ජී	1	37	දින 45
6	වාර්ෂික කණ්ඩායම් පුහුණුවීම් 1 කරෙ වයි	1	39	දින 45
7	වාර්ෂික කණ්ඩායම් පුහුණුවීම් 1 කරෙ ඉසෙඩ්	1	43	දින 45
8	වාර්ෂික කණ්ඩායම් පුහුණුවීම් 1 කරෙ ඩබ්ලිව්	1	20	දින 45
9	දිදුමු පාඨමාලාව	2	132	දින 30
10	වනයේ නොනැසී ජීවත්වීම හා සර්පයින් හැසිරවීමේ පාඨමාලාව	1	11	දින 30
11	විශේෂ සෝදිසි කිරීමේ හා මුදවා ගැනීමේ පාඨමාලාව	2	31	දින 30
12	විශේෂ උසස් සංග්‍රාමික ලුහු බැඳීමේ පාඨමාලාව	1	16	දින 45
13	වන සටන් පාඨමාලාව	2	42	දින 35
14	සංස්ථානික පාඨමාලාව	1	52	දින 45
15	සංස්ථානික පාඨමාලාව	1	348	දින 60
16	සංස්ථානික පාඨමාලාව	1	303	දින 75
17	සංස්ථානික පාඨමාලාව	1	411	දින 75

අනු අංකය	පාඨමාලාව/වැඩසටහනේ නම	පුහුණු කරන ලද සංඛ්‍යාව		පුහුණුවීම් කරනු ලැබූ කාල සීමාව
		පාඨමාලා ගණන	පුහුණුවී ඇති සංඛ්‍යාව	
විශේෂ බලකා පුහුණු පාසල - මාදුරු ඔය				
1	විබ මූලික පුහුණු පාඨමාලා අංක - 51	1	242	දින 224
2	බලඝණ පුනරීක්ෂණ පාඨමාලාව 4 SF L,S,A	3	179	දින 63
	බලඝණ පුනරීක්ෂණ පාඨමාලාව 2 SF B,D,E,H	4	269	දින 63
	බලඝණ පුනරීක්ෂණ පාඨමාලාව 1 SF G,C,J	3	158	දින 63
3	දිගුදුර මෙහෙයුම් පාඨමාලාව	1	64	දින 252
4	සංග්‍රාමික රියදුරු සංස්කරණ පාඨමාලාව	1	54	දින 10
5	මූලික ප්‍රහාරක ධාවන පැදි පාඨමාලා අංක - 15	1	42	දින 168
6	නාගරික සටන් මූලික පාඨමාලාව	1	67	දින 77
7	වනයේ නොනැසී ජීවත්වීම, පළායාම, මහහැරයාම හා සංග්‍රාමික ලුහු බැඳීමේ පාඨමාලා අංක- 32	3	130	දින 105
8	කණ්ඩ අණදෙන පාඨමාලාව	2	38	දින 105
9	රැපල් මාස්ටර් පාඨමාලාව	2	20	දින 21
10	විශේෂ මෙහෙයුම් කණ්ඩ පාඨමාලාව	2	160	දින 77
	සුයාතු අවි පාඨමාලාව	1	13	දින 21
11	මූලික පිස්තෝල අවි පාඨමාලාව	2	27	දින 21
12	මූලික ප්‍රගුණ වෙඩික්කරු පාඨමාලාව	1	22	දින 28
13	දෙමළ භාෂා පාඨමාලා අංක - 25	1	31	දින 84
14	කණ්ඩ සැරයන් පාඨමාලාව	4	66	දින 21
15	උපදේශක සංස්කරණ පාඨමාලාව	1	30	දින 21
විශේෂ බලකා සන්නද්ධ කිමිදුම් පුහුණු පාසල - නයාරු				
1	මූලික කිමිදුම් පාඨමාලාව	1	20	දින 42
2	සංග්‍රාමික කිමිදුම් පාඨමාලාව	1	38	දින 91
3	1 විබ බලඝණ පුනරීක්ෂණ පාඨමාලාව	2	79	දින 14
	2 විබ බලඝණ පුනරීක්ෂණ පාඨමාලාව	3	149	දින 21
	4 විබ බලඝණ පුනරීක්ෂණ පාඨමාලාව	1	60	දින 21
4	ජීවිතාරක්ෂක පාඨමාලාව	2	38	දින 21
5	පිටත ජල යන්ත්‍ර හැසිරවීමේ පාඨමාලාව	3	33	දින 14
6	කිමිදුම් සංස්කරණ පාඨමාලාව	1	86	දින 28
7	සංග්‍රාමික පිහිණුම් පාඨමාලාව	3	53	දින 21
සන්නද්ධ බුද්ධි බලකා පුහුණු පාසල - කරන්දෙණිය				
1	නිලධාරී මූලික බුද්ධි පාඨමාලාව	2	43	දින 65
2	මාණ්ඩලික නිලධාරි බුද්ධි පාඨමාලාව	2	70	දින 45
		2	40	දින 21
3	නිලධාරි ආරක්ෂක පාඨමාලාව	1	18	දින 20
4	ප්‍රශ්න කිරීමේ නිලධාරි පාඨමාලාව	1	17	දින 20
5	ජොකොනොනි මූලික බුද්ධි පාඨමාලාව	1	40	දින 25
		1	25	දින 20
6	ප්‍රශ්න කිරීමේ සෙසුනිල පාඨමාලාව	1	17	දින 20
7	සෙසුනිල මූලික බුද්ධි පාඨමාලාව	2	40	දින 20
8	උසස් බුද්ධි පාඨමාලාව (A - III)	4	240	දින 20
9	උසස් බුද්ධි පාඨමාලාව (A - II)	2	100	දින 35
10	උසස් බුද්ධි පාඨමාලාව (A - I)	1	30	දින 25
11	ප්‍රචණ්ඩත්වයට එරෙහි අන්තවාදය වැලැක්වීමේ පාඨමාලාව	1	09	දින 15

අනු අංකය	පාඨමාලාව/වැඩසටහනේ නම	පුහුණු කරන ලද සංඛ්‍යාව		පුහුණුවීම් කරනු ලැබූ කාල සීමාව
		පාඨමාලා ගණන	පුහුණුවී ඇති සංඛ්‍යාව	
ඉංජිනේරු සේවා වෘත්තීය පාසල - ගලයාය				
1	ඒකක නඩත්තු නිලධාරී පාඨමාලාව	1	20	දින 6
2	ඒකක නඩත්තු ජ්‍යාකොනොනි පාඨමාලාව	1	25	දින 10
3	ජනක යන්ත්‍ර පාඨමාලාව	1	50	දින 40
4	ජලනල පාඨමාලාව	1	50	දින 40
5	වඩු කාර්මික පාඨමාලාව	1	50	දින 40
6	විදුලි කාර්මික පාඨමාලාව	2	100	දින 40
7	පෙදරේරු පාඨමාලාව	1	50	දින 40
8	වඩු කාර්මික සහතික පත්‍ර පාඨමාලාව	1	50	දින 200
9	විදුලි කාර්මික සහතික පත්‍ර පාඨමාලාව	1	30	දින 134
10	පෙදෙරේරු සහතික පත්‍ර පාඨමාලාව	2	60	දින 164
11	උපදේශක සංස්කරණ පාඨමාලාව	1	25	දින 5
12	සාසෙ සිට ලාකෝ දක්වා නිල උසස් කිරීමේ පාඨමාලාව	3	300	දින 30
13	ලාකෝ සිට කෝප්‍රල් දක්වා නිල උසස් කිරීමේ පාඨමාලාව	2	200	දින 30
14	කෝප්‍රල් සිට සැරයන් දක්වා නිල උසස් කිරීමේ පාඨමාලාව	2	200	දින 30
15	උපදේශක සංස්කරණ පාඨමාලාව	1	30	දින 5
සේවා බලකා පාසල - තිසාවැව				
1	මූලික සහතික පත්‍ර පරිපාලන සහායක පාඨමාලාව	3	509	දින 48
2	මූලික සහතික පත්‍ර රියදුරු පාඨමාලාව	3	394	දින 55
3	මූලික සහතික සූපසහායක පාඨමාලාව	3	218	දින 55
4	ධාවන පැදි පාඨමාලාව	1	19	දින 33
5	ට්‍රැක්ටර් රථ පාඨමාලාව	1	218	දින 33
6	මූලික දැව කැමි පාඨමාලාව	1	25	දින 28
යුද්ධ හමුදා හෙද විදුහල - අනුරාධපුර				
1	හෙද ඩිප්ලෝමා පාඨමාලාව අංක 1	1	63	අවුරුදු 3
2	හෙද ඩිප්ලෝමා පාඨමාලාව අංක 2	1	78	අවුරුදු 3
විදුලි හා යාන්ත්‍රික ඉංජිනේරු පාසල - ගන්නෝරුව				
1	ප්‍රවාහන නිලධාරී පාඨමාලාව	2	40	දින 28
2	ප්‍රවාහන සැරයන් පාඨමාලාව	2	50	දින 25
3	ආයුධාගාර කොනොනි පාඨමාලාව	3	90	දින 26
4	ඉලක්කපත් පාඨමාලාව	1	50	දින 26
5	කාර්යාල උපකරණ නඩත්තු පාඨමාලාව	2	70	දින 16
6	ආපදා රථ පාඨමාලාව නිලධාරී	2	24	දින 16
7	වියාඉ තරුණ නිලධාරී පාඨමාලාව	1	10	දින 10
8	ජෙව වෛද්‍ය තාක්ෂණ ශිල්පී පාඨමාලාව	1	20	දින 22
		1	10	දින 22
		1	10	දින 22
9	වාහන ශිල්පී පාඨමාලාව	2	60	දින 64
		2	60	දින 64
		1	30	දින 65
10	විද්‍යුත් උපකරණ කාර්මික ශිල්පී පාඨමාලාව	1	20	දින 28
		1	20	දින 36
		1	60	දින 31
11	අවිගාරක පාඨමාලාව	1	10	දින 28
		1	10	දින 41
		1	10	දින 44
12	රිය පෙට්ටි සැකසුම් පාඨමාලාව	1	10	දින 42
		1	10	දින 35
		1	10	දින 43

අනු අංකය	පාඨමාලාව/වැඩසටහනේ නම	පුහුණු කරන ලද සංඛ්‍යාව		පුහුණුවීම් කරනු ලැබූ කාල සීමාව
		පාඨමාලා ගණන	පුහුණුවී ඇති සංඛ්‍යාව	
13	මෝටර් රථ වායුසමීකරන හා ශීතකරණ කාර්මික ශිල්පී ශ්‍රේණිය පාඨමාලාව	1	10	දින 24
		1	10	දින 26
		1	10	දින 26
14	අත් ලෝහ වාප පෑස්සුම් ශිල්පී ශ්‍රේණි පාඨමාලාව	1	20	දින 42
		1	20	දින 35
		2	40	දින 50
15	කම්මල්කරු පාඨමාලාව	1	05	දින 18
		1	05	දින 15
		1	05	දින 15
16	මෝටර් රථ පින්තාරු ශිල්පී ශ්‍රේණි පාඨමාලාව	1	10	දින 13
		1	10	දින 20
		1	10	දින 21
17	රියපෙට්ටි සැකසුම්කරු පාඨමාලාව	1	10	දින 18
		1	10	දින 15
		1	10	දින 13
18	ලෝහ තහඩු ශිල්පී පාඨමාලාව	1	15	දින 38
		1	15	දින 38
		1	15	දින 38
19	තුවක්කු වැද්දුම්කරු පාඨමාලාව	1	10	දින 18
		1	10	දින 38
		1	10	දින 31
20	මූලික වැද්දුම් ශිල්පී පාඨමාලාව	3	120	දින 61
21	හමුදා ප්‍රවණතා III ශ්‍රේණිය පාඨමාලාව	4	200	දින 30
22	සන්නද්ධ රථ වාහන ශිල්පී පාඨමාලාව	1	20	දින 71
23	සන්නද්ධ රථ විදුලි ශිල්පී පාඨමාලාව	1	15	දින 41
24	ආපදා රථ මෙහෙයුම් ශිල්පී පාඨමාලාව	2	40	දින 71
යුධෝපකරණ බලකා පුහුණු පාසල - දොඹගොඩ				
1	උපකරණ පාලන නිළධාරී සංස්කරණ පාඨමාලාව	2	35	දින 21
2	උපකරණ පාලන ජ්‍යාකොනොනි සංස්කරණ පාඨමාලාව	3	154	දින 30
3	ගබඩාකරු/වෙඩි ද්‍රව්‍ය ගබඩාකරු පාඨමාලාව	2	74	දින 30
යුද්ධ හමුදා පොලිස් හේවා පුහුණු පාසල - ගිරිතලේ				
1	මූලික විනයාරක්ෂක පාඨමාලාව	1	250	දින 90
2	ලා/කෝ සිට කෝප්‍රල් දක්වා නිල උසස් කිරීමේ පාඨමාලාව	2	480	දින 45
3	කෝප්‍රල් සිට සැරයන් දක්වා නිල උසස් කිරීමේ පාඨමාලාව	2	560	දින 30
4	මහා මාර්ග විනය හා උපදේශණ සංග්‍රහය පිළිබඳ පාඨමාලාව	5	200	දින 5
5	ඒකක විනයාරක්ෂක පාඨමාලාව	5	200	දින 10
6	අපරාධ විමර්ශන පාඨමාලාව	2	80	දින 28
ශ්‍රී ලංකා යුද්ධ හමුදා පොදුසේවා බලකා වෘත්තීය පුහුණු පාසල - කුට්ටිගල				
1	නිලධාරී ගිණුම්කරණය හා ඒකක නිලධාරී පාඨමාලාව	1	30	දින 32
2	රෙජිමේන්තු ගිණුම්කරණ උපදේශක පාඨමාලාව	1	18	දින 30
3	රෙජිමේන්තු ගිණුම් හා වැටුප් පාඨමාලාව	4	238	දින 42
4	ලිපිකරු පාඨමාලාව	3	277	දින 48
5	සිංහල භාෂා හා ගණිත පුහුණු පාඨමාලාව	2	64	දින 100
6	කෘෂිකර්ම ප්‍රදර්ශක පාඨමාලාව	1	11	දින 95
7	සාසෙ සිට ලා/කෝ දක්වා නිල උසස් කිරීමේ පාඨමාලාව	2	200	දින 26
8	ලා/කෝ සිට කෝප්‍රල් දක්වා නිල උසස් කිරීමේ පාඨමාලාව	2	161	දින 26
9	කෝප්‍රල් සිට සැරයන් දක්වා නිල උසස් කිරීමේ පාඨමාලාව	1	109	දින 26

විදේශීය පාඨමාලා

අනු අංකය	පාඨමාලාව	රට	සහභාගි වූ සංඛ්‍යාව	කාලසීමාව		මුලු අයෝජන මුදල	පාඨමාලාවේ ස්වභාවය	ප්‍රතිඵලය
				සිට	දක්වා			
1	සරඹ උපදේශක පාඨමාලාව	පාකිස්ථානය	2	11/01/2021	21/02/2021	1,052,448.00	ප්‍රගමන නොවන	සමත්
2	නිදහස් ආර පැරෂුට් පාඨමාලාව	පාකිස්ථානය	4	11/01/2021	21/02/2021	2,201,820.00	ප්‍රගමන නොවන	සමත්
3	අශ්වයින් හැසිරවීමේ පාඨමාලාව - සෙසුනිල	පාකිස්ථානය	1	11/01/2021	02/04/2021	581,560.00	ප්‍රගමන නොවන	සමත්
4	කාතූ ස්ථානගත කිරීමේ පාඨමාලාව - නිලධාරී	පාකිස්ථානය	2	04/01/2021	09/04/2021	1,522,690.14	ප්‍රගමන නොවන	සමත්
5	කණිෂ්ඨ අණදෙන්නන්ගේ පාඨමාලාව - මාධ්‍ය ප්‍රගමන පාඨමාලාව (සංඥා)	පාකිස්ථානය	2	18/01/2021	22/05/2021	1,618,224.00	ප්‍රගමන	සමත්
6	ශාරීරික අභ්‍යාස උපදේශක පාඨමාලාව	පාකිස්ථානය	4	04/01/2021	19/03/2021	2,692,091.88	ප්‍රගමන නොවන	සමත්
7	ප්‍රතිත්‍රස්ථවාදී පුහුණු පාඨමාලාව	පාකිස්ථානය	1	04/01/2021	26/03/2021	661,695.10	ප්‍රගමන නොවන	සමත්
8	වෙඩි ද්‍රව්‍ය හඳුනාගැනීමේ සුනඛයන් පුහුණු කිරීමේ පාඨමාලාව	පාකිස්ථානය	1	04/01/2021	18/06/2021	573,060.00	ප්‍රගමන නොවන	සමත්
9	මූලික කමාන්ඩෝ පාඨමාලාව	පාකිස්ථානය	2	18/01/2021	07/05/2021	1,171,760.00	ප්‍රගමන නොවන	සමත්
10	තාක්ෂණික නිලධාරී පාඨමාලාව	පාකිස්ථානය	2	01/02/2021	07/05/2021	1,066,720.00	ප්‍රගමන	සමත්
11	කාලතුවක්කු උපදේශක පාඨමාලාව	පාකිස්ථානය	2	08/02/2021	23/07/2021	1,017,090.00	ප්‍රගමන	සමත්
12	ත්‍රස්ථ මර්ධන පාඨමාලාව	පාකිස්ථානය	2	01/02/2021	19/03/2021	1,202,833.00	ප්‍රගමන නොවන	සමත්
13	වෙඩි ද්‍රව්‍ය විනාශ කිරීමේ උසස් පාඨමාලාව - නිලධාරී	පාකිස්ථානය	3	15/02/2021	09/04/2021	1,975,740.00	ප්‍රගමන නොවන	සමත්
14	වෙඩි ද්‍රව්‍ය විනාශ කිරීමේ උසස් පාඨමාලාව - සෙසුනිල	පාකිස්ථානය	2	15/02/2021	09/04/2021	1,213,320.00	ප්‍රගමන නොවන	සමත්
15	අශ්වයින් හැසිරවීමේ පාඨමාලාව - සෙසුනිල	පාකිස්ථානය	1	15/02/2021	25/06/2021	497,545.00	ප්‍රගමන නොවන	සමත්
16	ස්නයිපර් පාඨමාලාව	පාකිස්ථානය	3	14/02/2021	27/03/2021	1,764,180.00	ප්‍රගමන නොවන	සමත්
17	කණිෂ්ඨ අණදෙන්නන්ගේ පාඨමාලාව (කාතූ) - මධ්‍ය ප්‍රගමන පාඨමාලාව (කාතූ)	පාකිස්ථානය	2	22/02/2021	09/07/2021	2,144,535.70	ප්‍රගමන	සමත්
18	මූලික බුද්ධි නිලධාරී පාඨමාලාව	පාකිස්ථානය	2	22/02/2021	14/05/2021	1,647,545.50	ප්‍රගමන	සමත්
19	තරුණ නිලධාරී පාඨමාලාව - ශ්‍රීලයුසේඛ	පාකිස්ථානය	2	22/02/2021	16/07/2021	2,178,703.40	ප්‍රගමන	සමත්

අනු අංකය	පාඨමාලාව	රට	සහභාගි වූ සංඛ්‍යාව	කාලසීමාව		මුලු අයෝජන මුදල	පාඨමාලාවේ ස්වභාවය	ප්‍රතිඵලය
				සිට	දක්වා			
20	කණිෂ්ඨ අණදෙන්නන්ගේ පාඨමාලාව (සසබ) මාධ්‍ය ප්‍රගමන පාඨමාලාව (සසබ)	පාකිස්ථානය	3	01/03/2021	09/07/2021	3,091,496.52	ප්‍රගමන	සමත්
21	ශ්‍රීලයුපොහේබ තරුණ නිලධාරී පාඨමාලාව - 122	පාකිස්ථානය	2	01/03/2021	21/05/2021	1,286,120.00	ප්‍රගමන	සමත්
22	බියුගල් පාඨමාලාව	පාකිස්ථානය	2	01/03/2021	17/12/2021	3,305,880.00	ප්‍රගමන නොවන	සමත්
23	පයිප පුහුණු පාඨමාලාව	පාකිස්ථානය	1	01/03/2021	17/12/2021	1,652,940.00	ප්‍රගමන නොවන	සමත්
24	ඩ්‍රම්ස් පුහුණු පාඨමාලාව	පාකිස්ථානය	2	01/03/2021	17/12/2021	3,305,880.00	ප්‍රගමන නොවන	සමත්
25	ට්‍රම්පට් පුහුණු පාඨමාලාව	පාකිස්ථානය	1	01/03/2021	17/12/2021	1,652,940.00	ප්‍රගමන නොවන	සමත්
26	උසස් තූර්යවාදක පාඨමාලාව	පාකිස්ථානය	1	01/03/2021	17/12/2021	1,652,940.00	ප්‍රගමන නොවන	සමත්
27	මූලික තූර්යවාදක පාඨමාලාව	පාකිස්ථානය	1	01/03/2021	23/12/2021	1,652,940.00	ප්‍රගමන නොවන	සමත්
28	තූර්යවාදක අණදෙන්නන්ගේ පාඨමාලාව	පාකිස්ථානය	1	01/03/2021	27/12/2021	1,631,422.00	ප්‍රගමන නොවන	සමත්
29	තරුණ නිලධාරී පාඨමාලාව - ශ්‍රීලයුයුබ	පාකිස්ථානය	2	08/03/2021	20/08/2021	2,422,871.10	ප්‍රගමන	සමත්
30	තරුණ නිලධාරී පාඨමාලාව - ශ්‍රීලසසබ	පාකිස්ථානය	2	08/03/2021	30/07/2021	2,212,085.30	ප්‍රගමන	සමත්
31	කාන්තාර සටන් පුහුණු පාඨමාලාව	පාකිස්ථානය	1	08/03/2021	30/04/2021	706,785.00	ප්‍රගමන නොවන	සමත්
32	කණිෂ්ඨ අණදෙන්නන්ගේ පාඨමාලාව (ගුවන් ආරක්ෂක) - මාධ්‍ය ප්‍රගමන පාඨමාලාව (ගුවන් ආරක්ෂක)	පාකිස්ථානය	2	15/03/2021	14/08/2021	2,215,326.00	ප්‍රගමන	සමත්
33	කණිෂ්ඨ අණදෙන්නන්ගේ පාඨමාලාව (ගුවන් ආරක්ෂක) - මාධ්‍ය ප්‍රගමන පාඨමාලාව (යුයුබ)	පාකිස්ථානය	2	15/03/2021	13/08/2021	2,185,740.00	ප්‍රගමන	සමත්
34	කණිෂ්ඨ අණදෙන්නන්ගේ පාඨමාලාව (පාබල) - මාධ්‍ය ප්‍රගමන පාඨමාලාව (පාබල)	පාකිස්ථානය	5	15/03/2021	30/04/2021	3,337,820.00	ප්‍රගමන	සමත්
35	තරුණ නිලධාරී පාඨමාලාව - අවි සහිත	පාකිස්ථානය	5	22/03/2021	20/08/2021	5,292,955.00	ප්‍රගමන නොවන	සමත්
36	අවිරහිත සටන් පුහුණු පාඨමාලාව	පාකිස්ථානය	2	22/03/2021	14/05/2021	1,355,112.00	ප්‍රගමන නොවන	සමත්
37	තරුණ නිලධාරී පාඨමාලාව - ශ්‍රීලංසංබ	පාකිස්ථානය	2	22/03/2021	24/07/2021	1,934,519.92	ප්‍රගමන	සමත්
38	උසස් කමාන්ඩෝ පාඨමාලාව	පාකිස්ථානය	4	29/03/2021	12/11/2021	3,462,436.00	ප්‍රගමන නොවන	සමත්
39	රහසිගත ත්‍රස්ථවාදී සැඟවුම් පාඨමාලාව	පාකිස්ථානය	1	05/04/2021	25/06/2021	773,193.37	ප්‍රගමන නොවන	සමත්
40	මාණ්ඩලික බුද්ධි පාඨමාලාව	පාකිස්ථානය	2	19/04/2021	15/10/2021	1,724,904.00	ප්‍රගමන	සමත්
41	තරුණ නිලධාරී පාඨමාලාව - ශ්‍රීලංඉ	පාකිස්ථානය	2	19/04/2021	03/09/2021	2,093,909.12	ප්‍රගමන	සමත්

අනු අංකය	පාඨමාලාව	රට	සහභාගි වූ සංඛ්‍යාව	කාලසීමාව		මුලු අයෝජන මුදල	පාඨමාලාවේ ස්වභාවය	ප්‍රතිඵලය
				සිට	දක්වා			
42	පාකිස්ථාන් කෙඩෙට් නිලධාරී පාඨමාලාව	පාකිස්ථානය	2	10/05/2021	08/04/2023	3,150,882.00	ප්‍රගමන	සමත්
43	මාධ්‍ය ප්‍රවර්ධන පාඨමාලා (ශ්‍රීලයුසේබ)	පාකිස්ථානය	2	10/05/2021	23/07/2021	1,524,306.00	ප්‍රගමන	සමත්
44	පතුරොම් තාක්ෂණික පාඨමාලාව	පාකිස්ථානය	2	05/07/2021	11/03/2022	2,807,132.00	ප්‍රගමන නොවන	සමත්
45	කාලතුවක්කු උපදේශක පාඨමාලාව	පාකිස්ථානය	2	19/07/2021	14/01/2022	919,820.00	ප්‍රගමන	සමත්
46	කණිෂ්ඨ අණදෙන්නන්ගේ පාඨමාලාව (සංඥා) - මධ්‍ය ප්‍රගමන පාඨමාලාව (සංඥා)	පාකිස්ථානය	2	02/08/2021	04/12/2021	1,796,461.00	ප්‍රගමන	සමත්
47	තාක්ෂණික නිලධාරී පාඨමාලාව	පාකිස්ථානය	1	02/08/2021	19/11/2021	814,688.18	ප්‍රගමන	සමත්
48	තරුණ නිලධාරී පාඨමාලාව - ශ්‍රීලයුසේබ	පාකිස්ථානය	2	26/07/2021	14/01/2022	2,132,703.40	ප්‍රගමන	සමත්
49	තරුණ නිලධාරී පාඨමාලාව - ශ්‍රීලසසබ	පාකිස්ථානය	1	02/08/2021	27/01/2022	1,151,142.65	ප්‍රගමන	සමත්
50	කණිෂ්ඨ අණදෙන්නන්ගේ පාඨමාලාව (සසබ) - මධ්‍ය ප්‍රගමන පාඨමාලාව (සසබ)	පාකිස්ථානය	1	09/08/2021	31/12/2021	1,008,998.84	ප්‍රගමන	සමත්
51	තරුණ නිලධාරී පාඨමාලාව - ශ්‍රීලකාභ	පාකිස්ථානය	1	09/08/2021	21/01/2022	1,140,961.00	ප්‍රගමන	සමත්
52	බුද්ධි නිලධාරී පාඨමාලාව	පාකිස්ථානය	2	09/08/2021	17/10/2021	1,128,558.00	ප්‍රගමන	සමත්
53	මෝටාර් පාඨමාලාව - සෙසුනිල	පාකිස්ථානය	2	09/08/2021	17/09/2021	255,000.00	ප්‍රගමන නොවන	සමත්
54	මූලික අශ්වයින් හැසිරවීමේ පාඨමාලාව - නිලධාරී	පාකිස්ථානය	2	24/08/2021	16/10/2021	1,421,688.00	ප්‍රගමන නොවන	සමත්
55	කාන්තාර සටන් පුහුණු පාඨමාලාව	පාකිස්ථානය	1	02/08/2021	24/09/2021	630,785.00	ප්‍රගමන නොවන	සමත්
56	මාණ්ඩලික නිලධාරී පාඨමාලාව (පාබල සමගාමී)	පාකිස්ථානය	2	09/08/2021	24/12/2021	1,135,720.00	ප්‍රගමන	සමත්
57	මාධ්‍ය ප්‍රවර්ධන පාඨමාලාව (පශු වෛද්‍ය හා ගොවිපොල)	පාකිස්ථානය	1	23/08/2021	10/12/2021	607,360.00	ප්‍රගමන	සමත්
58	තරුණ නිලධාරී අවි පාඨමාලාව	පාකිස්ථානය	2	23/08/2021	14/01/2022	1,171,720.00	ප්‍රගමන නොවන	සමත්
59	මාණ්ඩලික නිලධාරී පාඨමාලාව (ශ්‍රීලයුයුබ සමගාමී)	පාකිස්ථානය	2	30/08/2021	04/02/2022	2,436,134.00	ප්‍රගමන	සමත්
60	ප්‍රතිත්‍රස්ථවාදී පුහුණු පාඨමාලාව	පාකිස්ථානය	2	30/08/2021	19/11/2021	1,013,620.00	ප්‍රගමන නොවන	සමත්
61	වෙඩි ද්‍රව්‍ය හඳුනාගැනීමේ සුනඛයින් පුහුණු කිරීමේ පාඨමාලාව - නිලධාරී	පාකිස්ථානය	2	30/08/2021	19/11/2021	1,001,620.00	ප්‍රගමන නොවන	සමත්
62	වෙඩි ද්‍රව්‍ය හඳුනා ගැනීමේ සුනඛයින් හැසිරවීමේ පාඨමාලාව	පාකිස්ථානය	2	05/07/2021	17/12/2021	1,994,904.80	ප්‍රගමන නොවන	සමත්

අනු අංකය	පාඨමාලාව	රට	සහභාගි වූ සංඛ්‍යාව	කාලසීමාව		මුලු අයෝජන මුදල	පාඨමාලාවේ ස්වභාවය	ප්‍රතිඵලය
				සිට	දක්වා			
63	අශ්වයින් හැසිරවීමේ පාඨමාලාව - සෙසුනිල	පාකිස්ථානය	2	30/08/2021	04/02/2022	1,478,533.14	ප්‍රගමන නොවන	සමත්
64	සමීප ආරක්ෂක පාඨමාලාව	පාකිස්ථානය	2	06/09/2021	26/11/2021	1,242,936.00	ප්‍රගමන නොවන	සමත්
65	තරුණ නිලධාරී පාඨමාලාව (ගුවන් ආරක්ෂක)	පාකිස්ථානය	1	13/09/2021	19/02/2022	1,248,497.00	ප්‍රගමන	සමත්
66	මූලික සෙවීම් හා පුපුරණ ද්‍රව්‍ය බැහැර කිරීමේ පාඨමාලා	පාකිස්ථානය	2	13/09/2021	05/11/2021	1,242,936.00	ප්‍රගමන නොවන	සමත්
67	තරුණ නිලධාරී පාඨමාලාව - සංඥා බළකාය	පාකිස්ථානය	2	13/09/2021	15/01/2022	1,749,738.00	ප්‍රගමන	සමත්
68	තරුණ නිලධාරී පාඨමාලාව - ශ්‍රීලයුයුබ	පාකිස්ථානය	2	07/09/2021	18/02/2022	2,416,618.00	ප්‍රගමන	සමත්
69	ගුවන් ආරක්ෂිත මාණ්ඩලික පාඨමාලාව - 59	පාකිස්ථානය	1	13/09/2021	12/03/2022	1,381,440.00	ප්‍රගමන නොවන	සමත්
70	අවි රහිත සටන් පුහුණු පාඨමාලාව - 44	පාකිස්ථානය	1	20/09/2021	12/11/2021	600,060.00	ප්‍රගමන නොවන	සමත්
71	මූලික බුද්ධි නිලධාරී පාඨමාලාව - 46	පාකිස්ථානය	2	11/10/2021	31/12/2021	1,123,800.00	ප්‍රගමන	සමත්
72	මාධ්‍ය ප්‍රගමන පාඨමාලාව (ශ්‍රීලයුසේබ)	පාකිස්ථානය	2	11/10/2021	31/12/2021	1,128,200.00	ප්‍රගමන	සමත්
73	මූලික බුද්ධි පාඨමාලාව - සෙසුනිල - 121	පාකිස්ථානය	2	11/10/2021	31/12/2021	1,150,200.00	ප්‍රගමන නොවන	සමත්
74	මූලික පැරෂුට් පාඨමාලාව	පාකිස්ථානය	2	11/10/2021	06/11/2021	959,470.00	ප්‍රගමන නොවන	සමත්
75	මූලික ශ්‍රීලයුපොහේබ නිලධාරී පාඨමාලාව	පාකිස්ථානය	2	11/10/2021	31/12/2021	1,155,140.00	ප්‍රගමන	සමත්
76	කාලතුවක්කු ස්ථානගත කිරීමේ පාඨමාලාව - 73	පාකිස්ථානය	1	11/10/2021	14/01/2022	848,106.00	ප්‍රගමන	සමත්
77	සරඹ උපදේශක පාඨමාලාව -112	පාකිස්ථානය	2	25/10/2021	05/12/2021	1,217,132.74	ප්‍රගමන නොවන	සමත්
78	මාණ්ඩලික බුද්ධි පාඨමාලාව	පාකිස්ථානය	2	01/11/2021	29/04/2022	1,186,000.00	ප්‍රගමන	සමත්
79	පාකිස්ථාන කෙඩෙට් නිලධාරී පාඨමාලාව	පාකිස්ථානය	2	07/11/2021	10/2023	820,120.00	මූලික කෙඩෙට් පාඨමාලාව	සමත්
80	රහසිගත ත්‍රස්ථවාදී සැඟවුම් පාඨමාලාව	පාකිස්ථානය	2	08/11/2021	17/12/2021	1,514,606.74	ප්‍රගමන නොවන	සමත්
81	පාත්ෆයින්ඩර් හා ජම්ප් මාස්ටර් ක්‍රියාන්විත පාඨමාලාව - 17	පාකිස්ථානය	2	08/11/2021	18/12/2021	1,132,842.00	ප්‍රගමන නොවන	සමත්
82	මූලික පැරෂුට් පාඨමාලාව 243	පාකිස්ථානය	2	22/11/2021	18/12/2021	1,041,508.00	ප්‍රගමන නොවන	සමත්
83	උසස් අවි රහිත සටන් පුහුණු පාඨමාලාව	පාකිස්ථානය	2	22/11/2021	31/12/2021	1,188,122.00	ප්‍රගමන නොවන	සමත්
84	වැඩිදියුණු කල පුපුරණ ද්‍රව්‍ය දැනුවත් කිරීමේ සහ උපාංග සෙවීමේ පාඨමාලාව	පාකිස්ථානය	2	15/11/2021	07/01/2022	1,119,420.00	ප්‍රගමන නොවන	සමත්

අනු අංකය	පාඨමාලාව	රට	සහභාගිවූ සංඛ්‍යාව	කාලසීමාව		මුලු අයෝජන මුදල	පාඨමාලාවේ ස්වභාවය	ප්‍රතිඵලය
				සිට	දක්වා			
85	වැඩිදියුණු කල පුපුරණ ද්‍රව්‍ය දැනුවත් කිරීමේ සහ උපාංග සෙවීමේ පාඨමාලාව - සෙසුනිල	පාකිස්ථානය	2	15/11/2021	07/01/2022	1,015,480.00	ප්‍රගමන නොවන	සමත්
86	ප්‍රතිත්‍රස්ථවාදී පුහුණු පාඨමාලාව	පාකිස්ථානය	1	06/12/2021	17/01/2022	567,150.00	ප්‍රගමන නොවන	සමත්
87	කාන්තාර සටන් පුහුණු පාඨමාලාව	පාකිස්ථානය	1	20/12/2021	11/02/2022	609,395.00	ප්‍රගමන නොවන	සමත්
88	තරුණ නිලධාරී පාඨමාලාව - ශ්‍රීලංඉ	පාකිස්ථානය	2	27/12/2021	13/05/2022	1,243,080.00	ප්‍රගමන	සමත්
89	යාන්ත්‍රික ඉංජිනේරු උසස් පාඨමාලා -77	ඉන්දියාව	2	06/01/2021	02/11/2021	6,260,864.00	ප්‍රගමන නොවන	සමත්
90	තරුණ නිලධාරී පාඨමාලාව - ශ්‍රීලයුසේබ	ඉන්දියාව	1	08/01/2021	17/07/2021	1,208,452.50	ප්‍රගමන	සමත්
91	තරුණ නිලධාරී පාඨමාලාව - යාපාරෙ -75	ඉන්දියාව	1	09/01/2021	30/06/2021	1,417,386.79	ප්‍රගමන	සමත්
92	උසස් ද්‍රව්‍ය කළමනාකරණ පාඨමාලාව	ඉන්දියාව	1	16/01/2021	27/10/2021	820,582.50	ප්‍රගමන නොවන	සමත්
93	ඉන්දියානු යුධ හමුදා විද්‍යාපීඨ පාඨමාලාව	ඉන්දියාව	2	02/01/2021	31/12/2021	3,614,576.00	ප්‍රගමන නොවන	සමත්
94	ගුවන් බෙදාහැරීමේ පාඨමාලාව	ඉන්දියාව	1	25/01/2021	06/03/2021	690,369.58	ප්‍රගමන නොවන	සමත්
95	ඉංජිනේරු රෙජිමේන්තු අණදෙන්නන්ගේ පාඨමාලාව	ඉන්දියාව	1	30/01/2021	13/03/2021	728,385.87	ප්‍රගමන නොවන	සමත්
96	ස්වයංක්‍රීය උපදේශක පාඨමාලාව - නිලධාරී - 53	ඉන්දියාව	1	03/02/2021	20/04/2021	905,275.87	ප්‍රගමන	සමත්
97	ගුවන් විදුලි හා අවිකරු පාඨමාලාව - නිලධාරී - 23	ඉන්දියාව	1	13/01/2021	11/05/2021	1,089,700.00	ප්‍රගමන	සමත්
98	සුනඛයන් හැසිරවීමේ පාඨමාලාව - නිලධාරී	ඉන්දියාව	1	12/01/2021	07/04/2021	794,194.00	ප්‍රගමන නොවන	සමත්
99	සංග්‍රාමික ඉංජිනේරු උපදේශක පාඨමාලාව - නිලධාරී	ඉන්දියාව	1	17/02/2021	18/05/2021	667,860.00	ප්‍රගමන	සමත්
100	උසස් ද්‍රව්‍ය කළමනාකරණ පාඨමාලාව	ඉන්දියාව	2	13/02/2021	24/11/2021	1,082,420.00	ප්‍රගමන නොවන	සමත්
101	ප්‍රවාහක කළමනාකරණ නිලධාරී පාඨමාලාව	ඉන්දියාව	1	18/02/2021	07/04/2021	668,514.16	ප්‍රගමන	සමත්
102	කමාන්ඩෝ පාඨමාලාව - නිලධාරී	ඉන්දියාව	2	22/02/2021	19/04/2021	1,287,720.00	ප්‍රගමන නොවන	සමත්
103	තරුණ තාක්ෂණික නිලධාරී පාඨමාලාව	ඉන්දියාව	2	03/03/2021	06/07/2021	1,351,920.00	ප්‍රගමන	සමත්
104	තාක්ෂණික ප්‍රවේශ පද්ධති පාඨමාලාව	ඉන්දියාව	2	14/12/2020	21/12/2021	3,479,416.00	ප්‍රගමන නොවන	සමත්
105	තරුණ නිළධාරී පාඨමාලාව - ශ්‍රීලංඉ	ඉන්දියාව	2	17/03/2021	15/09/2021	2,920,326.00	ප්‍රගමන	සමත්

අනු අංකය	පාඨමාලාව	රට	සහභාගි වූ සංඛ්‍යාව	කාලසීමාව		මුලු අයෝජන මුදල	පාඨමාලාවේ ස්වභාවය	ප්‍රතිඵලය
				සිට	දක්වා			
106	ඉන්දියානු යුධ හමුදා විද්‍යාපීඨ පාඨමාලාව (නිත්‍ය)	ඉන්දියාව	1	15/03/2021	11/06/2022	410,060.00	ප්‍රගමන නොවන	සමත්
107	ජාතික ආරක්ෂක විද්‍යාපීඨ කෙඩෙට් පාඨමාලාව - 145	ඉන්දියාව	2	15/30/2021	30/11/2023	3,371,020.00	ප්‍රගමන නොවන	සමත්
108	මූලික යුධෝපකරණ කලමනාකරණ පාඨමාලාව	ඉන්දියාව	1			951,909.00	ප්‍රගමන	සමත්
109	බළඇණි ආධාරක අවි පාඨමාලාව (මෝටාර්)	ඉන්දියාව	3	24/03/2021	09/05/2021	2,258,250.00	ප්‍රගමන නොවන	සමත්
110	කණිෂ්ඨ අණදෙන්නන්ගේ පාඨමාලාව	ඉන්දියාව	7	08/04/2021	07/07/2021	6,415,102.12	ප්‍රගමන	සමත්
111	තරුණ නිලධාරී පාඨමාලාව - ශ්‍රීලංකාව	ඉන්දියාව	2	22/06/2021	13/12/2021	2,646,164.00	ප්‍රගමන	සමත්
112	තරුණ නිලධාරී පාඨමාලාව - සංඥා බළකාය	ඉන්දියාව	1	23/06/2021	07/12/2021	1,331,606.00	ප්‍රගමන	සමත්
113	තොරතුරු තාක්ෂණික ව්‍යාපෘති කළමනාකරණ පාඨමාලාව - නිලධාරී	ඉන්දියාව	1	01/07/2021	28/09/2021	803,919.00	ප්‍රගමන නොවන	සමත්
114	මාණ්ඩලික බුද්ධි පාඨමාලාව	ඉන්දියාව	1	05/07/2021	18/09/2021	793,960.00	ප්‍රගමන නොවන	සමත්
115	තරුණ නිලධාරී පාඨමාලාව - ශ්‍රීලසසබ	ඉන්දියාව	4	01/07/2021	05/01/2022	5,144,068.00	ප්‍රගමන	සමත්
116	තරුණ නිලධාරී පාඨමාලාව	ඉන්දියාව	12	07/07/2021	24/11/2021	6,566,820.00	ප්‍රගමන	සමත්
117	තරුණ නිලධාරී පාඨමාලාව - ශ්‍රීලයුසේබ	ඉන්දියාව	3	08/07/2021	15/12/2021	3,234,396.00	ප්‍රගමන	සමත්
118	බළඇණි ආධාරක අවි පාඨමාලාව (මෝටාර්)	ඉන්දියාව	8	14/07/2021	27/08/2021	4,952,928.00	ප්‍රගමන නොවන	සමත්
119	අවිකරු උපදේශක පාඨමාලාව - නිලධාරී	ඉන්දියාව	5	15/07/2021	29/09/2021	4,049,765.00	ප්‍රගමන	සමත්
120	තරුණ නිලධාරී පාඨමාලාව - යාපාරෙ -76	ඉන්දියාව	1	22/07/2021	05/01/2022	1,275,726.79	ප්‍රගමන	සමත්
121	ජාතික ආරක්ෂක විද්‍යාපීඨ පාඨමාලාව	ඉන්දියාව	2	25/07/2021	31/05/2024	3,392,130.00	ප්‍රගමන නොවන	සමත්
122	උසස් සයිබර් ආරක්ෂක පාඨමාලාව (නිලධාරී)	ඉන්දියාව	1	28/07/2021	26/10/2021	879,199.00	ප්‍රගමන නොවන	සමත්
123	ප්‍රවාහන කළමනාකරන නිලධාරී පාඨමාලාව	ඉන්දියාව	2	12/08/2021	29/09/2021	1,117,446.00	ප්‍රගමන නොවන	සමත්
124	අරාබි භාෂා පුහුණු පාඨමාලාව - 37	ඉන්දියාව	2	12/08/2021	03/01/2023	1,640,240.00	ප්‍රගමන නොවන	සමත්
125	කණිෂ්ඨ අණදෙන්නන්ගේ පාඨමාලාව	ඉන්දියාව	12	13/08/2021	11/11/2021	9,782,372.00	ප්‍රගමන	සමත්
126	මූලික පැරෂුට් පාඨමාලාව	ඉන්දියාව	5	25/08/2021	30/09/202	2,837,540.00	ප්‍රගමන නොවන	සමත්
127	යුධ හමුදා විද්‍යා පීඨ පාඨමාලාව	ඉන්දියාව	2	04/09/2021	10/12/2022	820,120.00	ප්‍රගමන නොවන	සමත්

අනු අංකය	පාඨමාලාව	රට	සහභාගි වූ සංඛ්‍යාව	කාලසීමාව		මුලු අයෝජන මුදල	පාඨමාලාවේ ස්වභාවය	ප්‍රතිඵලය
				සිට	දක්වා			
128	මාධ්‍ය මට්ටමේ තොරතුරු තාක්ෂණික පාඨමාලාව	ඉන්දියාව	2	08/09/2021	12/10/2021	823,696.00	ප්‍රගමන නොවන	සමත්
129	තරුණ තාක්ෂණික නිලධාරී පාඨමාලාව (පළවන/දෙවන සහ තුන්වන කොටස)	ඉන්දියාව	2	08/09/2021	22/02/2022	1,178,640.00	ප්‍රගමන	සමත්
130	සංග්‍රාමික කණ්ඩායම් අණදෙන්නන්ගේ පාඨමාලාව	ඉන්දියාව	3	08/09/2021	12/10/2021	1,383,507.00	ප්‍රගමන නොවන	සමත්
131	හෙලිකොප්ටර් ප්‍රහාරක පාඨමාලාව	ඉන්දියාව	2	22/09/2021	22/10/2021	884,046.00	ප්‍රගමන නොවන	සමත්
132	තරුණ නිලධාරී පාඨමාලාව - ශ්‍රීලංෂ	ඉන්දියාව	10	15/09/2021	15/03/2022	4,100,600.00	ප්‍රගමන	සමත්
133	කණ්ඩායම් අණදෙන්නන්ගේ පාඨමාලාව - ශ්‍රීලයුසේබ	ඉන්දියාව	3	16/09/2021	20/10/2021	1,127,094.00	ප්‍රගමන නොවන	සමත්
134	තරුණ නිලධාරී පාඨමාලාව - පාබල	ඉන්දියාව	9	29/09/2021	22/02/2022	4,626,630.00	ප්‍රගමන	සමත්
135	මූලික පැරෂුට් පාඨමාලාව	ඉන්දියාව	5	24/09/2021	30/10/2021	3,912,810.00	ප්‍රගමන නොවන	සමත්
136	තරුණ නිලධාරී පාඨමාලාව - පාබල	ඉන්දියාව	48	05/10/2021	19/11/2021	19,695,410.00	ප්‍රගමන	සමත්
137	කමාන්ඩෝ පාඨමාලාව - නිලධාරී	ඉන්දියාව	6	04/10/2021	14/11/2021	3,678,096.00	ප්‍රගමන නොවන	සමත්
138	වායු නඩත්තු පාඨමාලාව - නිලධාරී	ඉන්දියාව	3	21/10/2021	11/11/2021	1,188,302.00	ප්‍රගමන නොවන	සමත්
139	විනයාරක්ෂක නිලධාරී පාඨමාලාව	ඉන්දියාව	3	28/10/2021	15/12/2021	1,569,702.00	ප්‍රගමන	සමත්
140	උසස් පරිගණක පුහුණු පාඨමාලාව	ඉන්දියාව	1	10/11/2021	08/03/2022	720,070.00	ප්‍රගමන නොවන	සමත්
141	ගුවන් විදුලි උපදේශක සංයුක්ත පාඨමාලාව - නිලධාරී	ඉන්දියාව	2	17/11/2021	01/02/2022	1,083,600.00	ප්‍රගමන	සමත්
142	උසස් ද්‍රව්‍ය කළමනාකරණ පාඨමාලාව	ඉන්දියාව	2	20/11/2021	31/08/2022	3,311,344.00	ප්‍රගමන නොවන	සමත්
143	මූලික පැරෂුට් පාඨමාලාව - නිලධාරී	ඉන්දියාව	5	24/11/2021	30/12/2021	2,861,090.00	ප්‍රගමන නොවන	සමත්
144	මූලික යුධ උපකරණ පාඨමාලාව - නිලධාරී	ඉන්දියාව	1	06/12/2021	09/06/2022	410,060.00	ප්‍රගමන	සමත්
145	දීර්ඝ කාලීන කාලතුවක්කු උපදේශක පාඨමාලාව	ඉන්දියාව	1	08/12/2021	29/11/2022	410,060.00	ප්‍රගමන	සමත්
146	කණිෂ්ඨ අණදෙන්නන්ගේ පාඨමාලාව	ඉන්දියාව	9	09/12/2021	09/03/2022	5,746,635.00	ප්‍රගමන	සමත්
147	කමාන්ඩෝ පාඨමාලාව - නිලධාරී	ඉන්දියාව	6	12/12/2021	22/01/2022	3,808,306.00	ප්‍රගමන නොවන	සමත්
148	තරුණ නිලධාරී පාඨමාලාව - පාබල	ඉන්දියාව	7	13/12/2021	08/05/2022	3,821,230.00	ප්‍රගමන	සමත්
149	ඉංජිනේරු නිලධාරී උපාධි පාඨමාලාව	ඉන්දියාව	1	14/12/2021	07/12/2024	410,060.00	ප්‍රගමන නොවන	සමත්
150	තරුණ නිලධාරී පාඨමාලාව - ශ්‍රීලකාහ	ඉන්දියාව	2	15/12/2021	14/06/2022	1,009,240.00	ප්‍රගමන	සමත්

අනු අංකය	පාඨමාලාව	රට	සහභාගි වූ සංඛ්‍යාව	කාලසීමාව		මුලු අයෝජන මුදල	පාඨමාලාවේ ස්වභාවය	ප්‍රතිඵලය
				සිට	දක්වා			
151	තරුණ නිලධාරී පාඨමාලාව - ශ්‍රීලංකාව	ඉන්දියාව	2	15/12/2021	27/09/2022	820,120.00	ප්‍රගමන නොවන	සමත්
152	තරුණ නිලධාරී පාඨමාලාව - සංඥා බළකාය	ඉන්දියාව	6	22/12/2022	07/06/2022	3,234,240.00	ප්‍රගමන	සමත්
153	සරඹ උපදේශක පාඨමාලාව -112	ඉන්දියාව	5	12/01/2021	06/03/2021	4,317,950.00	ප්‍රගමන	සමත්
154	කණ්ඩ අණදෙන්නන්ගේ පාඨමාලාව - සෙසුනිල	ඉන්දියාව	3	13/01/2021	23/03/2021	2,594,613.24	ප්‍රගමන නොවන	සමත්
155	රියදුරු සහ නඩත්තු උපදේශන යාන්ත්‍රික පාඨමාලව	ඉන්දියාව	3	17/02/2021	03/05/2021	2,355,364.48	ප්‍රගමන නොවන	සමත්
156	ස්වයංක්‍රිය උපදේශක පාඨමාලාව - කොමිෂන් නොලත්	ඉන්දියාව	5	17/02/2021	18/05/2022	4,686,890.00	ප්‍රගමන නොවන	සමත්
157	ඉලෙක්ට්‍රොනික තාක්ෂණික කාර්ය මණ්ඩල සාමාජික පාඨමාලාව	ඉන්දියාව	8	03/03/2021	15/06/2021	8,840,349.92	ප්‍රගමන නොවන	සමත්
158	ස්වංක්‍රිය තාක්ෂණික කාර්ය මණ්ඩල සාමාජික පාඨමාලාව	ඉන්දියාව	10	03/03/2021	29/06/2021	11,445,934.50	ප්‍රගමන නොවන	සමත්
159	සංග්‍රාමික ඉංජිනේරු උපදේශක පාඨමාලාව - සෙසුනිල	ඉන්දියාව	8	03/03/2021	29/06/2021	9,157,613.92	ප්‍රගමන නොවන	සමත්
160	පුපුරණ ද්‍රව්‍ය බැහැර කිරීමේ පාඨමාලාව - සෙසුනිල	ඉන්දියාව	1	07/04/2021	18/05/2021	697,260.00	ප්‍රගමන නොවන	සමත්
161	කණිෂ්ඨ නායකත්ව විනයාරක්ෂක පාඨමාලාව	ඉන්දියාව	6	08/04/2021	02/06/20221	4,884,341.70	ප්‍රගමන නොවන	සමත්
162	අඩු තිව්රතා සටන මෙහෙයුම් පාඨමාලාව	ඉන්දියාව	1	08/04/2021	02/06/2021	867,917.00	ප්‍රගමන නොවන	සමත්
163	පෙළ අණදෙන්නන්ගේ පාඨමාලාව	ඉන්දියාව	3	07/04/2021	22/06/2021	2,804,781.48	ප්‍රගමන නොවන	සමත්
164	කණිෂ්ඨ නායකත්ව පාඨමාලාව	ඉන්දියාව	16	16/04/2021	03/06/2021	10,713,824.00	ප්‍රගමන නොවන	සමත්
165	අවි උපදේශක පාඨමාලාව - 54 (සෙසුනිල)	ඉන්දියාව	3	01/07/2021	13/10/2021	2,679,780.00	ප්‍රගමන නොවන	සමත්
166	ඩ්‍රම්ස් පුහුණු පාඨමාලාව	ඉන්දියාව	5	07/07/2021	07/12/2021	5,547,460.00	ප්‍රගමන නොවන	සමත්
167	බියුගල් පාඨමාලාව	ඉන්දියාව	4	01/07/2021	07/12/2021	4,674,408.00	ප්‍රගමන නොවන	සමත්
168	සරඹ උපදේශක පාඨමාලාව	ඉන්දියාව	1	05/07/2021	28/08/2021	692,590.00	ප්‍රගමන	සමත්
169	පෙළ අණදෙන්නන්ගේ පාඨමාලාව	ඉන්දියාව	10	07/07/2021	21/09/2021	7,451,820.00	ප්‍රගමන නොවන	සමත්
170	මූලික සුනඛයින් හැසිරවීමේ පාඨමාලව	ඉන්දියාව	4	08/07/2021	11/08/2021	2,251,132.00	ප්‍රගමන නොවන	සමත්

අනු අංකය	පාඨමාලාව	රට	සහභාගි වූ සංඛ්‍යාව	කාලසීමාව		මුලු අයෝජන මුදල	පාඨමාලාවේ ස්වභාවය	ප්‍රතිඵලය
				සිට	දක්වා			
171	ශාරීරික අභ්‍යාස උපදේශක පාඨමාලාව	ඉන්දියාව	6	14/07/2021	28/09/2021	4,561,872.00	ප්‍රගමන	සමත්
172	ඛණ්ඩ අවි පාඨමාලාව - සෙසුනිල	ඉන්දියාව	8	15/07/2021	31/08/2021	5,077,512.00	ප්‍රගමන නොවන	සමත්
173	උසස් තොරතුරු තාක්ෂණ පාඨමාලාව	ඉන්දියාව	4	19/07/2021	16/10/2021	3,392,408.00	ප්‍රගමන නොවන	සමත්
174	මෝටාර් පාඨමාලාව - සෙසුනිල	ඉන්දියාව	2	21/07/2021	28/09/2021	1,454,422.00	ප්‍රගමන නොවන	සමත්
175	කණ්ඩ අණදෙන්නන්ගේ පාඨමාලාව - සෙසුනිල	ඉන්දියාව	15	21/07/2021	29/09/2021	11,519,035.00	ප්‍රගමන නොවන	සමත්
176	අඩු තීව්‍රතා සටන් මෙහෙයුම් පාඨමාලව	ඉන්දියාව	5	29/07/2021	29/09/2021	3,543,190.00	ප්‍රගමන නොවන	සමත්
177	ඔටෝ උපදේශක පාඨමාලාව - සෙසුනිල	ඉන්දියාව	5	04/08/2021	02/01/2021	2,921,400.00	ප්‍රගමන නොවන	සමත්
178	විභව බැන්ඩ් මාස්ටර් පාඨමාලාව	ඉන්දියාව	2	11/08/2021	18/06/2024	2,452,240.00	ප්‍රගමන නොවන	සමත්
179	තොරතුරු තාක්ෂණික ව්‍යාපෘති කළමනාකරණ පාඨමාලාව - සෙසුනිල	ඉන්දියාව	1	08/08/2021	06/11/2021	640,365.00	ප්‍රගමන නොවන	සමත්
180	පෘතුවි වලන හා ඉදිකිරීම් ඉංජිනේරු පාඨමාලාව - කොනොනි/ජොකොනොනි	ඉන්දියාව	4	11/08/2021	12/10/2021	3,082,588.00	ප්‍රගමන නොවන	සමත්
181	කණිෂ්ඨ නායකත්ව පාඨමාලාව	ඉන්දියාව	10	06/08/2021	23/09/2021	6,076,550.00	ප්‍රගමන නොවන	සමත්
182	පාබල රෙජිමේන්තු සංඥාකරුවන්ගේ පාඨමාලාව - සෙසුනිල	ඉන්දියාව	5	06/08/2021	06/11/2021	2,967,300.00	ප්‍රගමන නොවන	සමත්
183	පාබල සේනා වාහන අණදෙන්නන්ගේ පාඨමාලව	ඉන්දියාව	9	30/08/2021	14/11/2021	5,346,270.00	ප්‍රගමන නොවන	සමත්
184	තරුණ තූර්ය වාදක නායක පාඨමාලාව - 52	ඉන්දියාව	2	01/09/2021	12/07/2022	1,716,960.00	ප්‍රගමන නොවන	සමත්
185	පතුරොම් ගබඩා පහසුකම් වැඩිදියුණු කිරීමේ පාඨමාලාව	ඉන්දියාව	5	04/09/2021	04/11/2021	2,755,215.00	ප්‍රගමන නොවන	සමත්
186	ඉලෙක්ට්‍රෝන ඉංජිනේරු ඩිප්ලෝමා පාඨමාලාව	ඉන්දියාව	2	08/09/2021	08/11/2022	820,120.00	ප්‍රගමන නොවන	සමත්
187	ඉලෙක්ට්‍රෝන ඉංජිනේරු ඩිප්ලෝමා ජාලකරණ පාඨමාලාව	ඉන්දියාව	4	08/09/2021	08/11/2022	1,863,040.00	ප්‍රගමන නොවන	සමත්
188	පයිපර් පුහුණු පාඨමාලාව	ඉන්දියාව	2	15/09/2021	22/02/2022	1,632,120.00	ප්‍රගමන නොවන	සමත්
189	කණිෂ්ඨ ප්‍රවාහන අධීක්ෂණ පාඨමාලාව	ඉන්දියාව	2	09/09/2021	17/11/2021	999,080.00	ප්‍රගමන නොවන	සමත්

අනු අංකය	පාඨමාලාව	රට	සහභාගි වූ සංඛ්‍යාව	කාලසීමාව		මුලු අයෝජන මුදල	පාඨමාලාවේ ස්වභාවය	ප්‍රතිඵලය
				සිට	දක්වා			
190	ප්‍රමාන සමීක්ෂණ ඇස්තමේන්තු සහකාර පාඨමාලව	ඉන්දියාව	2	27/09/2021	30/10/2021	862,356.00	ප්‍රගමන නොවන	සමත්
191	අවි උපදේශක පාඨමාලාව	ඉන්දියාව	5	15/09/2021	14/12/2021	2,808,950.00	ප්‍රගමන නොවන	සමත්
192	ඔටෝ උපදේශක පාඨමාලාව - සෙසුනිල	ඉන්දියාව	2	29/09/2021	01/02/2022	1,042,460.00	ප්‍රගමන නොවන	සමත්
193	බාස්කට් බෝල් පුහුණුකරු පාඨමාලාව	ඉන්දියාව	1	15/09/2021	16/11/2022	575,530.00	ප්‍රගමන නොවන	සමත්
194	ඉලෙක්ට්‍රොනික උපදේශක පාඨමාලාව - සෙසුනිල	ඉන්දියාව	2	22/09/2021	07/12/2021	1,093,380.00	ප්‍රගමන නොවන	සමත්
195	වොලිබෝල් පුහුණුකරු පාඨමාලව	ඉන්දියාව	1	29/09/2021	30/11/2021	562,450.00	ප්‍රගමන නොවන	සමත්
196	ප්‍රවාහන අධීක්ෂණ කොනොනි පාඨමාලාව	ඉන්දියාව	4	16/09/2021	24/11/2021	1,830,840.00	ප්‍රගමන නොවන	සමත්
197	ප්‍රවාහන අධීක්ෂණ කොනොනි පාඨමාලාව	ඉන්දියාව	4	16/09/2021	24/11/2021	1,830,840.00	ප්‍රගමන නොවන	සමත්
198	කණ්ඩ අවි පාඨමාලාව - සෙසුනිල	ඉන්දියාව	7	08/09/2021	26/10/2021	4,359,173.00	ප්‍රගමන නොවන	සමත්
199	පයිපර් පුහුණු පාඨමාලාව	ඉන්දියාව	3	15/09/2021	22/02/2022	2,448,180.00	ප්‍රගමන නොවන	සමත්
200	විමර්ශණ හා සුපරීක්ෂාකාරී පාඨමාලාව - සෙසුනිල	ඉන්දියාව	1	30/09/2021	10/11/2022	519,434.00	ප්‍රගමන නොවන	සමත්
201	බළලත් නිලධාරී පාඨමාලාව	ඉන්දියාව	5	01/10/2021	03/11/2022	2,451,200.00	ප්‍රගමන නොවන	සමත්
202	කමාන්ඩෝ පාඨමාලාව - සෙසුනිල	ඉන්දියාව	10	04/10/2021	14/11/2022	5,609,090.00	ප්‍රගමන නොවන	සමත්
203	ගුවන් විදුලි උපදේශක යාන්ත්‍රික පාඨමාලාව	ඉන්දියාව	5	04/10/2021	19/12/2021	2,838,000.00	ප්‍රගමන නොවන	සමත්
204	පුපුරණ ද්‍රව්‍ය බැහැර කිරීමේ පාඨමාලාව - සෙසුනිල	ඉන්දියාව	4	06/10/2021	16/11/2021	2,442,372.64	ප්‍රගමන නොවන	සමත්
205	පෙළ අණදෙන්නන්ගේ පාඨමාලාව	ඉන්දියාව	10	06/10/2021	21/12/2021	7,831,271.60	ප්‍රගමන නොවන	සමත්
206	විනයාරක්ෂක පෙළ අණදෙන්නන්ගේ පාඨමාලාව	ඉන්දියාව	8	07/10/2021	01/12/2021	4,129,320.00	ප්‍රගමන නොවන	සමත්
207	මෝටාර් පාඨමාලාව - සෙසුනිල	ඉන්දියාව	4	07/10/2021	21/12/2021	2,116,920.00	ප්‍රගමන නොවන	සමත්
208	කණිෂ්ඨ නායකත්ව පාඨමාලාව	ඉන්දියාව	14	15/10/2021	02/12/2021	5,821,040.00	ප්‍රගමන නොවන	සමත්
209	සංග්‍රාමික ඉංජිනේරු උපදේශක පාඨමාලාව - සෙසුනිල	ඉන්දියාව	7	20/10/2021	01/02/2022	3,466,260.00	ප්‍රගමන නොවන	සමත්
210	කණ්ඩ අණදෙන්නන්ගේ පාඨමාලාව - සෙසුනිල	ඉන්දියාව	15	20/10/2021	29/12/2021	7,698,050.00	ප්‍රගමන නොවන	සමත්

අනු අංකය	පාඨමාලාව	රට	සහභාගි වූ සංඛ්‍යාව	කාලසීමාව		මුලු අයෝජන මුදල	පාඨමාලාවේ ස්වභාවය	ප්‍රතිඵලය
				සිට	දක්වා			
211	මූලික පැරෂුට් පාඨමාලාව	ඉන්දියාව	3	25/10/2021	30/11/2021	1,540,779.00	ප්‍රගමන නොවන	සමත්
212	රිය පැදවීමේ හා නඩත්තු උපදේශක පාඨමාලාව - සෙසුනිල	ඉන්දියාව	6	25/10/2021	09/01/2022	3,060,300.00	ප්‍රගමන නොවන	සමත්
213	සන්නද්ධ තාක්ෂණික කාර්ය මණ්ඩල සාමාජික පාඨමාලාව	ඉන්දියාව	5	27/10/2021	15/02/2022	2,550,250.00	ප්‍රගමන නොවන	සමත්
214	ඉලෙක්ට්‍රොනික් තාක්ෂණික කාර්ය මණ්ඩල සාමාජික පාඨමාලාව	ඉන්දියාව	5	27/10/2021	15/02/2022	4,078,218.70	ප්‍රගමන නොවන	සමත්
215	ශාරීරික අභ්‍යාස උපදේශක පාඨමාලාව	ඉන්දියාව	4	27/10/2021	11/01/2022	2,706,048.00	ප්‍රගමන	සමත්
216	ඉලෙක්ට්‍රොනික් තාක්ෂණික කාර්ය මණ්ඩල සාමාජික පාඨමාලාව	ඉන්දියාව	5	27/10/2021	15/02/2022	3,467,810.00	ප්‍රගමන නොවන	සමත්
217	ආයුධ තුවක්කු හා මිසයිල උපදේශක පාඨමාලාව	ඉන්දියාව	3	01/11/2021	20/02/2022	1,530,150.00	ප්‍රගමන නොවන	සමත්
218	ඔටෝ තාක්ෂණ කාර්ය මණ්ඩල සාමාජික පාඨමාලාව - සෙසුනිල	ඉන්දියාව	5	03/11/2021	01/03/2022	2,550,250.00	ප්‍රගමන නොවන	සමත්
219	කණිෂ්ඨ සංග්‍රාමික අණදෙන්නන්ගේ පාඨමාලව	ඉන්දියාව	10	03/11/2021	04/01/2022	5,244,150.00	ප්‍රගමන නොවන	සමත්
220	ස්වංක්‍රිය උපදේශක පාඨමාලාව - සෙසුනිල	ඉන්දියාව	2	08/11/2021	08/02/2022	1,098,660.00	ප්‍රගමන නොවන	සමත්
221	අඩු තිව්රතා සටන් මෙහෙයුම් පාඨමාලව	ඉන්දියාව	4	11/11/2021	12/01/2022	2,373,480.00	ප්‍රගමන නොවන	සමත්
222	ස්නයිපර් පාඨමාලා - සෙසුනිල	ඉන්දියාව	2	17/11/2021	04/01/2022	1,013,720.00	ප්‍රගමන නොවන	සමත්
223	මූලික පැරෂුට් පාඨමාලාව - සෙසුනිල	ඉන්දියාව	3	24/11/2021	30/12/2021	1,644,270.00	ප්‍රගමන නොවන	සමත්
224	විනයාරක්ෂක පෙළ අණදෙන්නන්ගේ පාඨමාලාව	ඉන්දියාව	8	25/11/2021	19/01/2022	4,148,840.00	ප්‍රගමන නොවන	සමත්
225	105 මිමී කාතු ඒකක උපදේශක පාඨමාලාව	ඉන්දියාව	2	07/12/2021	13/02/2022	923,770.00	ප්‍රගමන නොවන	සමත්
226	කමාන්ඩෝ පාඨමාලාව - සෙසුනිල	ඉන්දියාව	12	12/12/2021	22/01/2022	7,331,748.00	ප්‍රගමන නොවන	සමත්
227	සාමාන්‍ය බුද්ධි හා ආරක්ෂක පාඨමාලාව	ඉන්දියාව	5	13/12/2021	13/02/2022	2,676,700.00	ප්‍රගමන නොවන	සමත්
228	පාබල සේනා වාහන අණදෙන්නන්ගේ පාඨමාලව	ඉන්දියාව	6	12/12/2021	22/01/2022	3,149,220.00	ප්‍රගමන නොවන	සමත්

අනු අංකය	පාඨමාලාව	රට	සහභාගි වූ සංඛ්‍යාව	කාලසීමාව		මුලු අයෝජන මුදල	පාඨමාලාවේ ස්වභාවය	ප්‍රතිඵලය
				සිට	දක්වා			
229	උසස් දත්ත සැකසුම් පාඨමාලාව	ඉන්දියාව	5	29/12/2021	01/03/2022	3,501,160.00	ප්‍රගමන නොවන	සමත්
230	ප්‍රතිත්‍රස්ථවාදී හා කැලෑ බද සටන් පුහුණු පාඨමාලාව	ඉන්දියාව	1	08/08/2021	11/11/2021	938,325.00	ප්‍රගමන නොවන	සමත්
231	මූලික පැරෂුට් පාඨමාලාව - නිලධාරී	නේපාලය	1	15/03/2021	23/05/2021	685,825.00	ප්‍රගමන නොවන	සමත්
232	මූලික පාඨමාලව - නිලධාරී	නේපාලය	1	19/04/2021	19/04/2024	1,481,044.00	ප්‍රගමන නොවන	සමත්
233	එක්සත් ජාතීන්ගේ බළඇණි අණදෙන්නන්ගේ පාඨමාලාව	බංගලාදේශය	1	07/02/2021	18/02/2021	283,000.00	ප්‍රගමන නොවන	සමත්
234	සංඥා රෙජිමේන්තු අණදෙන්නන්ගේ පාඨමාලාව	ඉන්දියාව	1	03/02/2021	09/03/2021	702,662.00	ප්‍රගමන	සමත්
235	යුධ හමුදා නීති පාඨමාලාව	ඇමරිකා එක්සත් ජනපදය	1	21/04/2021	21/05/2021	517,967.00	ප්‍රගමන නොවන	සමත්
236	ජ්‍යෙෂ්ඨ අණදෙන්නන්ගේ පාඨමාලව	ඉන්දියාව	1	18/03/2021	02/06/2021	990,472.00	ප්‍රගමන	සමත්
237	සංග්‍රාමික කණ්ඩායම් අණදෙන්නන්ගේ පාඨමාලාව	ඉන්දියාව	1	07/07/2021	10/08/2021	553,870.00	ප්‍රගමන	සමත්
238	නිලධාරී අපරාධ විමර්ශන පාඨමාලව	පාකිස්ථානය	2	02/08/2021	24/09/2021	1,258,918.00	ප්‍රගමන නොවන	සමත්
239	ජ්‍යෙෂ්ඨ අණදෙන්නන්ගේ පාඨමාලව	ඉන්දියාව	7	15/07/2021	29/09/2021	9,600,261.65	ප්‍රගමන	සමත්
240	උසස් යුධෝපකරන කළමනාකරණ පාඨමාලාව	ඉන්දියාව	1	26/09/2021	30/10/2021	124,830.00	ප්‍රගමන නොවන	සමත්
241	එක්සත් ජාතීන්ගේ බළඇණි අණදෙන්නන්ගේ පාඨමාලාව	බංගලාදේශය	1	14/11/2021	25/11/2021	315,316.00	ප්‍රගමන නොවන	සමත්
242	ජාතික ආරක්ෂක විද්‍යාල පාඨමාලාව	ඉන්දියාව	2	01/02/2021	26/11/2021	10,701,268.00	ප්‍රගමන	සමත්
243	ජ්‍යෙෂ්ඨ නිලධාරී පාඨමාලව (ශ්‍රීලයුසේබ)	ඉන්දියාව	1	28/10/2021	01/12/2021	492,910.00	ප්‍රගමන	සමත්
244	ජ්‍යෙෂ්ඨ ආරක්ෂක කළමණාකරන පාඨමාලාව	ඉන්දියාව	2	08/11/2021	04/12/2021	779,934.00	ප්‍රගමන නොවන	සමත්
245	ජාතික ආරක්ෂක පාඨමාලව	බංගලාදේශය	1	10/01/2021	09/12/2021	6,828,331.68	ප්‍රගමන	සමත්
246	ජාත්‍යන්තර ආරක්ෂක කළමනාකරණ පාඨමාලාව	ඇමරිකා එක්සත් ජනපදය	1	10/12/2021	16/12/2021	826,522.00	ප්‍රගමන නොවන	සමත්
247	ජ්‍යෙෂ්ඨ අණදෙන්නන්ගේ පාඨමාලව	ඉන්දියාව	5	11/11/2021	22/01/2022	4,423,535.00	ප්‍රගමන	සමත්
248	උසස් ආරක්ෂක කළමණාකරන පාඨමාලව	ඉන්දියාව	3	17/05/2021	26/03/2022	16,166,514.00	ප්‍රගමන නොවන	සමත්

අනු අංකය	පාඨමාලාව	රට	සහභාගි වූ සංඛ්‍යාව	කාලසීමාව		මුලු අයෝජන මුදල	පාඨමාලාවේ ස්වභාවය	ප්‍රතිඵලය
				සිට	දක්වා			
249	ආරක්ෂක සේවා තාක්ෂණික මාණ්ඩලික පාඨමාලව	ඉන්දියාව	3	16/07/2021	22.04.2022	8,124,368.00	ප්‍රගමන නොවන	සමත්
250	එක්සත් ජනපද හමුදා යුධ විද්‍යාලීය පාඨමාලව	ඇමරිකා එක්සත් ජනපදය	1	18/06/2021	10/06/2022	6,696,158.00	ප්‍රගමන	සමත්
251	ජාතික ආරක්ෂක හා යුධ පාඨමාලව	පාකිස්ථානය	3	16/08/2021	10/07/2022	17,714,801.73	ප්‍රගමන	සමත්
252	අධ්‍යයන සඳහා ශාස්ත්‍රපති උපාධි පාඨමාලාව 2021/2022	ඉන්දුනිසියාව	2	15/08/2021	2023 මාර්තු	2,974,984.00	ප්‍රගමන නොවන	සමත්
253	එක්සත් ජාතින්ගේ බළඇණි අණදෙන්නන්ගේ පාඨමාලව	බංගලාදේශය	1	07/02/2021	18/02/2021	283,000.00	ප්‍රගමන නොවන	සමත්
254	සංඥා රෙජිමේන්තු අණදෙන්නන්ගේ පාඨමාලාව	ඉන්දියාව	1	03/02/2021	09/03/2021	702,662.00	ප්‍රගමන	සමත්
255	හමුදා මෙහෙයුම් නීති පාඨමාලව	ඇමරිකා එක්සත් ජනපදය	1	21/04/2021	21/05/2021	517,967.00	ප්‍රගමන නොවන	සමත්
256	ජ්‍යෙෂ්ඨ අණදෙන්නන්ගේ පාඨමාලව	ඉන්දියාව	1	18/03/2021	02/06/2021	990,472.00	ප්‍රගමන	සමත්
257	සංග්‍රාමික කණ්ඩායම් අණදෙන්නන්ගේ පාඨමාලාව	ඉන්දියාව	1	07/07/2021	10/08/2021	553,870.00	ප්‍රගමන	සමත්
258	නිලධාරී අපරාධ විමර්ශන පාඨමාලව	පාකිස්ථානය	2	02/08/2021	24/09/2021	1,258,918.00	ප්‍රගමන නොවන	සමත්
259	ජ්‍යෙෂ්ඨ අණදෙන්නන්ගේ පාඨමාලව	ඉන්දියාව	7	15/07/2021	29/09/2021	9,600,261.65	ප්‍රගමන	සමත්
260	උසස් යුධෝපකරණ කළමනාකරණ පාඨමාලාව	ඉන්දියාව	1	26/09/2021	30/10/2021	124,830.00	ප්‍රගමන නොවන	සමත්
261	එක්සත් ජාතීන්ගේ බළඇණි අණදෙන්නන්ගේ පාඨමාලාව	බංගලාදේශය	1	14/11/2021	25/11/2021	315,316.00	ප්‍රගමන නොවන	සමත්
262	ජාතික ආරක්ෂක විද්‍යාලීය පාඨමාලව	ඉන්දියාව	2	01/02/2021	26/11/2021	10,701,268.00	ප්‍රගමන	සමත්
263	ජ්‍යෙෂ්ඨ නිලධාරීන්ගේ පාඨමාලාව	ඉන්දියාව	1	28/10/2021	01/12/2021	492,910.00	ප්‍රගමන	සමත්
264	ජ්‍යෙෂ්ඨ ආරක්ෂක කළමණාකරන පාඨමාලාව	ඉන්දියාව	2	08/11/2021	04/12/2021	779,934.00	ප්‍රගමන නොවන	සමත්
265	ජාතික ආරක්ෂක පාඨමාලව	බංගලාදේශය	1	10/01/2021	09/12/2021	6,828,331.68	ප්‍රගමන	සමත්
266	ජාත්‍යාන්තර ආරක්ෂක කළමනාකරණ පාඨමාලාව	ඇමරිකා එක්සත් ජනපදය	1	10/12/2021	16/12/2021	826,522.00	ප්‍රගමන නොවන	සමත්
267	ජ්‍යෙෂ්ඨ අණදෙන්නන්ගේ පාඨමාලව	ඉන්දියාව	5	11/11/2021	22/01/2022	4,423,535.00	ප්‍රගමන	සමත්

අනු අංකය	පාඨමාලාව	රට	සහභාගි වූ සංඛ්‍යාව	කාලසීමාව		මුලු අයෝජන මුදල	පාඨමාලාවේ ස්වභාවය	ප්‍රතිඵලය
				සිට	දක්වා			
268	උසස් ආරක්ෂක කළමණාකරන පාඨමාලව	ඉන්දියාව	3	17/05/2021	26/03/2022	16,166,514.00	ප්‍රගමන නොවන	සමත්
269	ආරක්ෂක සේවා තාක්ෂණික මාණ්ඩලික පාඨමාලාව	ඉන්දියාව	3	16/07/2021	22.04.2022	8,124,368.00	ප්‍රගමන නොවන	සමත්
270	එක්සත් ජනපද හමුදා යුධ විද්‍යාලීය පාඨමාලව	ඇමරිකා එක්සත් ජ	1	18/06/2021	10/06/2022	6,696,158.00	ප්‍රගමන	සමත්
271	ජාතික ආරක්ෂක යුධ පාඨමාලාව	පාකිස්ථානය	3	16/08/2021	10/07/2022	17,714,801.73	ප්‍රගමන	සමත්
272	අධ්‍යයන සඳහා ශාස්ත්‍රපති උපාධි පාඨමාලාව 2021/2022	ඉන්දුනිසියාව	2	15/08/2021	March 2023	2,974,984.00	ප්‍රගමන නොවන	සමත්
273	අණ සහ මාණ්ඩලික පාඨමාලව	සැම්බියාව	1	04/01/2021	30/12/2021	3,357,993.50	ප්‍රගමන	සමත්
274	අණ සහ මාණ්ඩලික පාඨමාලව (ඕස්ට්‍රේලියාව)	ඕස්ට්‍රේලියාව	1	18/01/2021	09/12/2021	5,535,939.00	ප්‍රගමන	සමත්
275	ජ්‍යෙෂ්ඨ නිලධාරී පාඨමාලව (ශ්‍රීලවියාඉ)	ඉන්දියාව	3	01/02/2021	06/03/2021	1,794,138.00	ප්‍රගමන	සමත්
276	ආරක්ෂක සේවා අණ හා මාණ්ඩලික පාඨමාලාව - 2021/2022	බංගලාදේශය	1	28/02/2021	20/01/2022	2,436,504.98	ප්‍රගමන	සමත්
277	භකාස මාණ්ඩලික පාඨමාලව	පාකිස්ථානය	1	08/03/2021	23/07/2021	1,127,245.00	ප්‍රගමන	සමත්
278	යුධ හමුදා අණ හා මාණ්ඩලික පාඨමාලාව	නේපාලය	1	19/04/2021	22/02/2022	2,664,387.00	ප්‍රගමන	සමත්
279	යුධ හමුදා අණ හා මාණ්ඩලික පාඨමාලාව - 2021/2022	පාකිස්ථානය	3	05/07/2021	05/06/2022	5,929,833.00	ප්‍රගමන	සමත්
280	භකාස මාණ්ඩලික පාඨමාලව	පාකිස්ථානය	2	23/08/2021	07/01/2022	2,098,854.00	ප්‍රගමන	සමත්
281	අණ සහ මාණ්ඩලික පාඨමාලාව (ඕස්ට්‍රේලියාව)	ඕස්ට්‍රේලියාව	1	12/11/2021	02/12/2022	5,535,939.00	ප්‍රගමන	සමත්
282	සන්නද්ධ තාක්ෂණික හා උපදේශක පාඨමාලාව	බංගලාදේශය	1	31/01/2021	01/07/2021	1,033,806.00	ප්‍රගමන	සමත්
283	උපාධිධාරී නිලධාරීන්ගේ උපකරණ පාඨමාලාව	බංගලාදේශය	1	31/01/2021	29/07/2021	1,150,045.00	ප්‍රගමන	සමත්
284	මූලික යුධ සුනඛ හසුරන්නන්ගේ පාඨමාලව	බංගලාදේශය	1	31/01/2021	25/03/2021	592,905.00	ප්‍රගමන නොවන	සමත්
285	සරඹ උදේශක පාඨමාලාව	බංගලාදේශය	1	07/02/2021	25/03/2021	593,901.60	ප්‍රගමන නොවන	සමත්

අනු අංකය	පාඨමාලාව	රට	සහභාගි වූ සංඛ්‍යාව	කාලසීමාව		මුලු අයෝජන මුදල	පාඨමාලාවේ ස්වභාවය	ප්‍රතිඵලය
				සිට	දක්වා			
286	බෝම්බ සහ පුපුරණ ද්‍රව්‍ය බැහැර කිරීමේ පාඨමාලව - නිලධාරී	බංගලාදේශය	1	07/02/2021	29/04/2021	747,234.60	ප්‍රගමන නොවන	සමත්
287	කණිෂ්ඨ අණදෙන්නන්ගේ මාණ්ඩලික පාඨමාලාව	බංගලාදේශය	1	07/02/2021	27/05/2021	845,159.40	ප්‍රගමන	සමත්
288	යුධ හමුදා පොලිස් පාඨමාලාව - නිලධාරී	බංගලාදේශය	1	07/02/2021	29/04/2021	721,894.00	ප්‍රගමන	සමත්
289	කණිෂ්ඨ නිලධාරී පරිපාලන පාඨමාලාව	බංගලාදේශය	1	07/02/2021	29/04/2021	706,994.00	ප්‍රගමන	සමත්
290	ශාරීරික අභ්‍යාස උපදේශක පාඨමාලාව	බංගලාදේශය	1	07/02/2021	27/05/2021	814,866.40	ප්‍රගමන නොවන	සමත්
291	කොමිෂන් නොලත් නිලධාරීන්ගේ පාඨමාලාව	බංගලාදේශය	1	07/02/2021	10/06/2021	923,838.00	ප්‍රගමන නොවන	සමත්
292	බංගලාදේශ විද්‍යාපීඨ කෙඩෙට් නිලධාරී පාඨමාලාව - 85	බංගලාදේශය	1	14/02/2021	12//2024	1,243,375.00	ප්‍රගමන නොවන	සමත්
293	ඒකක අණ සහ මාණ්ඩලික පාඨමාලාව	බංගලාදේශය	1	14/02/2021	03/06/2021	837,204.00	ප්‍රගමන	සමත්
294	කාලතුවක්කු උපදේශක පාඨමාලව (ගුවන් ආරක්ෂක)	බංගලාදේශය	1	22/02/2021	25/11/2021	2,234,351.00	ප්‍රගමන	සමත්
295	මූලික බුද්ධි පාඨමාලාව - සෙසුනිල - 121	බංගලාදේශය	1	22/02/2021	17/06/2021	847,914.00	ප්‍රගමන	සමත්
296	මාධ්‍ය වෘත්තීය පාඨමාලාව - ශ්‍රීලංකාව	බංගලාදේශය	1	07/03/2021	29/04/2021	630,094.00	ප්‍රගමන නොවන	සමත්
297	තොරතුරු සංනිවේදන සහ තාක්ෂණික ජාල කාර්මික ශිල්පී පාඨාමාලාව (නිලධාරී/සෙසුනිල)	බංගලාදේශය	1	07/03/2021	14/04/2021	573,059.00	ප්‍රගමන නොවන	සමත්
298	මූලික විද්‍යුත් වෛද්‍ය පාඨමාලව - නිලධාරී	බංගලාදේශය	1	07/03/2021	15/04/2021	435,493.00	ප්‍රගමන නොවන	සමත්
299	නිර්වින්දන විද්‍යාව පිළිබඳ සාමාජිකත්ව පුහුණු පාඨමාලාව	එක්සත් රාජධානිය	1	03/2021	03/2023	0.00	ප්‍රගමන නොවන	සමත්
300	ආයුධ හා පුපුරණ ද්‍රව්‍ය සෙවීමේ සුනඛ පුහුණු පාඨමාලාව	බංගලාදේශය	1	04/04/2021	16/09/2021	1,073,781.00	ප්‍රගමන නොවන	සමත්
301	නිලධාරී අවි පාඨමාලාව	බංගලාදේශය	1	11/04/2021	27/05/2021	614,584.00	ප්‍රගමන නොවන	සමත්
302	මූලික තූර්යවාදක පාඨමාලාව	බංගලාදේශය	1	02/05/2021	27/04/2023	1,235,300.00	ප්‍රගමන නොවන	සමත්
303	නිලධාරී මූලික පාඨමාලාව (ඉංජිනේරු)	බංගලාදේශය	1	23/05/2021	04/11/2021	1,026,810.00	ප්‍රගමන	සමත්
304	ශ්‍රීලංසංඛ නිලධාරී මූලික පාඨමාලාව -42	බංගලාදේශය	1	23/05/2021	04/11/2021	1,011,510.00	ප්‍රගමන	සමත්

අනු අංකය	පාඨමාලාව	රට	සහභාගි වූ සංඛ්‍යාව	කාලසීමාව		මුලු අයෝජන මුදල	පාඨමාලාවේ ස්වභාවය	ප්‍රතිඵලය
				සිට	දක්වා			
305	ශ්‍රීලයුසේඛ නිලධාරී මූලික පාඨමාලාව - 42	බංගලාදේශය	1	23/05/2021	04/11/2021	1,026,810.00	ප්‍රගමන	සමත්
306	විදුලි හා යාන්ත්‍රික ඉංජිනේරු නිලධාරී මූලික පාඨමාලාව -42	බංගලාදේශය	1	23/05/2021	04/11/2021	1,026,810.00	ප්‍රගමන	සමත්
307	මූලික කමාන්ඩෝ පාඨමාලාව	බංගලාදේශය	1	30/05/2021	17/07/2021	622,261.00	ප්‍රගමන නොවන	සමත්
308	නිලධාරීන්ගේ මූලික පාඨමාලාව - ශ්‍රීලසසබ	බංගලාදේශය	1	30/05/2021	17/07/2021	763,986.00	ප්‍රගමන	සමත්
309	පතුරොම් තාක්ෂණික පාඨමාලාව	බංගලාදේශය	1	06/06/2021	09/12/2021	748,986.00	ප්‍රගමන නොවන	සමත්
310	නිලධාරීන්ගේ මූලික පාඨමාලාව - ශ්‍රීලයුයුබ	බංගලාදේශය	1	06/06/2021	02/12/2021	1,036,028.00	ප්‍රගමන	සමත්
311	නිලධාරීන්ගේ මූලික පාඨමාලාව - පාබල	බංගලාදේශය	1	13/06/2021	25/11/2021	1,065,902.00	ප්‍රගමන	සමත්
312	නිලධාරීන්ගේ මූලික පාඨමාලාව - ගුවන් ආරක්ෂක	බංගලාදේශය	1	04/07/2021	15/12/2021	1,070,302.00	ප්‍රගමන	සමත්
313	නිලධාරීන්ගේ මූලික පාඨමාලාව - ක්ෂේත්‍ර	බංගලාදේශය	1	04/07/2021	15/12/2021	1,070,302.00	ප්‍රගමන	සමත්
314	වෙරළාරක්ෂක මූලික කිමිදුම් පාඨමාලාව	මාලදිවයින	3	04/07/2021	15/12/2021	2,518,659.00	ප්‍රගමන නොවන	සමත්
315	කොමිෂන් නොලත් නිලධාරීන්ගේ පාඨමාලාව	බංගලාදේශය	1	28/07/2021	15/11/2021	873,109.60	ප්‍රගමන නොවන	සමත්
316	බංගලාදේශ විද්‍යාපීඨ කෙඩෙට් නිලධාරී පාඨමාලාව	බංගලාදේශය	1	01/08/2021	02/12/2021	1,366,541.00	ප්‍රගමන නොවන	සමත්
317	වැඩිදියුණු කල පුපුරණ ද්‍රව්‍ය බැහැර කිරීමේ පාඨමාලාව	බංගලාදේශය	1	01/08/2021	07/2025	738,459.60	ප්‍රගමන	සමත්
318	නිලධාරී අවි පාඨමාලාව	බංගලාදේශය	1	01/08/2021	23/09/2021	645,070.00	ප්‍රගමන නොවන	සමත්
319	ශාරීරික අභ්‍යාස උපදේශක පාඨමාලාව	බංගලාදේශය	1	01/08/2021	23/09/2021	840,179.00	ප්‍රගමන නොවන	සමත්
320	අවි රහිත සටන් පුහුණු පාඨමාලාව	බංගලාදේශය	1	08/08/2021	25/11/2021	806,208.00	ප්‍රගමන නොවන	සමත්
321	ඩ්‍රම්ස් පුහුණු පාඨමාලාව	බංගලාදේශය	1	08/08/2021	25/11/2021	1,411,592.00	ප්‍රගමන නොවන	සමත්
322	කණිෂ්ඨ අණ සහ මාණ්ඩලික පාඨමාලාව	බංගලාදේශය	1	08/08/2021	26/05/2022	882,907.00	ප්‍රගමන	සමත්
323	ස්නයිපර් පාඨමාලාව	බංගලාදේශය	1	15/08/2021	02/12/2021	845,999.00	ප්‍රගමන නොවන	සමත්
324	සරඹ උපදේශක පාඨමාලාව	බංගලාදේශය	1	16/08/2021	02/12/2021	404,443.60	ප්‍රගමන නොවන	සමත්
325	නිලධාරීන්ගේ මූලික පාඨමාලාව - අධ්‍යාපන බලකාය	බංගලාදේශය	1	29/08/2021	14/10/2021	753,069.00	ප්‍රගමන නොවන	සමත්

අනු අංකය	පාඨමාලාව	රට	සහභාගි වූ සංඛ්‍යාව	කාලසීමාව		මුලු අයෝජන මුදල	පාඨමාලාවේ ස්වභාවය	ප්‍රතිඵලය
				සිට	දක්වා			
326	එක්සත් රාජධානි විද්‍යාපීඨ කෙඩෙට් නිලධාරී පාඨමාලාව	එක්සත් රාජධානිය	1	29/08/2021	18/11/2021	2,059,435.00	ප්‍රගමන නොවන	සමත්
327	මූලික කමාන්ඩෝ පාඨමාලාව	බංගලාදේශය	1	17/10/2021	12/02/2021	580,051.00	ප්‍රගමන නොවන	සමත්
328	ජාත්‍යාන්තර සෙවීම් උපදේශක පාඨමාලාව	එක්සත් රාජධානිය	2	01/11/2021	19/11/2021	559,320.00	ප්‍රගමන නොවන	සමත්
329	සියලුම අවි සහිත සරඹ පාඨමාලව	බංගලාදේශය	1	01/11/2021	11/12/2021	170,789.00	ප්‍රගමන නොවන	සමත්
330	ඉංජිනේරු කපිතන් වෘත්තිය පාඨමාලාව	ඇමරිකා එක්සත් ජනපදය	1	14/11/2021	17/06/2022	615,090.00	ප්‍රගමන	සමත්

7 වන පරිච්ඡේදය

අනුකූලතා වාර්තාව

අනු අංකය	අදාළ කර ගත යුතු අවශ්‍යතාවය	අනුකූලතා තත්ත්වය (අනුකූල වේ/ අනුකූල නොවේ)	අනුකූල නොවේ නම් ඒ සඳහා කෙටි පැහැදිලි කිරීම	අනුකූලතා නොවීම අනාගතයේ දී වළක්වා ගැනීමට යෝජනා කරන නිරවද්‍ය තීරණ/ ක්‍රියාමාර්ග
(අ)	(ආ)	(ඇ)	(ඈ)	(ඉ)
1.0	**පහත සඳහන් මුල්‍ය ප්‍රකාශ/ ගිණුම් නියමිත දිනට ඉදිරිපත් කොට තිබේ**			
1.1	වාර්ෂික මුල්‍ය ප්‍රකාශය	අනුකූලයි	-	-
1.2	රාජ්‍ය නිලධාරීන්ගේ අත්තිකාරම් ගිණුම	අනුකූලයි	-	-
1.3	ව්‍යාපාර හා නිෂ්පාදන අත්තිකාරම් ගිණුම් (වාණිජ අත්තිකාරම් ගිණුම්)	අදාල නොවේ	-	-
1.4	ගබඩා අත්තිකාරම් ගිණුම්	අදාල නොවේ	-	-
1.5	විශේෂ අත්තිකාරම් ගිණුම්	අදාල නොවේ	-	-
1.6	වෙනත්	අදාල නොවේ	-	-
2.0	**පොත්පත් හා ලේඛන නඩත්තු කිරීම (මු.රෙ. 445)**			
2.1	රාජ්‍ය පරිපාලන චක්‍රලේඛනය 267/2018 අනුව ස්ථාවර වත්කම් ලේඛනය යාවත්කාලීන කර පවත්වාගෙන යාම	අදාල නොවේ	-	-
2.2	පුද්ගල පඩිනඩි ලේඛන/ පුද්ගල පඩිනඩි කාඩ් පත් යාවත්කාලීන කර පවත්වාගෙන යාම	අනුකූලයි	-	-
2.3	විගණන විමසුම් ලේඛනය යාවත්කාලීන කර පවත්වාගෙන යාම	අනුකූලයි	-	-
2.4	අභ්‍යන්තර විගණන වාර්තා ලේඛනය යාවත්කාලීන කර පවත්වාගෙන යාම	අනුකූලයි	-	-
2.5	සියලුම මාසික ගිණුම් සාරාංශ (CIGAS) පිළියෙල කර නියමිත දිනට මහා භාණ්ඩාගාරයට ඉදිරිපත් කිරීම	අනුකූලයි	-	-
2.6	චෙක්පත් හා මුදල් ඇණවුම් ලේඛනය යාවත්කාලීන කර පවත්වාගෙන යාම	අනුකූලයි	-	-

අනු අංකය	අදාළ කර ගත යුතු අවශ්‍යතාවය	අනුකූලතා තත්ත්වය (අනුකූල වේ/ අනුකූල නොවේ)	අනුකූල නොවේ නම් ඒ සඳහා කෙටි පැහැදිලි කිරීම	අනුකූලතා නොවීම අනාගතයේ දී වළක්වා ගැනීමට යෝජනා කරන නිරවද්‍ය තීරණ ක්‍රියාමාර්ග
(අ)	(ආ)	(ඇ)	(ඈ)	(ඉ)
2.7	ඉන්වෙන්ට්‍රි ලේඛනය යාවත්කාලීන කර පවත්වාගෙන යාම	අනුකූලයි	-	-
2.8	තොග ලේඛනය යාවත්කාලීන කර පවත්වාගෙන යාම	අනුකූලයි	-	-
2.9	හානි/පාඩු ලේඛනය යාවත්කාලීන කර පවත්වාගෙන යාම	අනුකූලයි	-	-
2.10	බැරකම් ලේඛනය යාවත්කාලීන කර පවත්වාගෙන යාම	අනුකූලයි	-	-
2.11	උප පත්‍රිකා පොත් ලේඛනය (GA- N20) යාවත්කාලීන කර පවත්වාගෙන යාම	අනුකූලයි	-	-
3.0	**මූල්‍ය පාලනය සඳහා කාර්යන් අභිනියෝජනය කිරීම (මු.රෙ.135)**			
3.1	මූල්‍ය බලතල ආයතනය තුළ බලතල පවරාදී තිබීම	අනුකූලයි	1. මූල්‍ය බලතල පැවරීම මුකශා/අයවැය හා මුපඅම/04(40) හා 2020.12.31 දිනැති මුකශා ලිපිය මඟින් අදාළ සියලු ආයතන වෙත සන්නිවේදනය කිරීමට කටයුතුකර ඇත. 2. සෑම ගණුදෙනුවක්ම නිලධාරීන් දෙදෙනෙකු හෝ වැඩි සංඛ්‍යාවකගේ පරීක්ෂාවට භාජනය වන අයුරින් මූල්‍ය පාලන බලතල පවරාදීම සිදුකර ඇත.	
3.2	මූල්‍ය බලතල පවරාදීම පිළිබඳ ආයතනය තුළ දැනුවත් කර තිබීම	අනුකූලයි		
3.3	සෑම ගණුදෙනුවක්ම නිලධාරීන් දෙදෙනෙකු හෝ ඊට වැඩි සංඛ්‍යාවක් හරහා අනුමත වන පරිදි බලතල පවරාදී තිබීම	අනුකූලයි		
3.4	2014.05.11 දිනැති අංක 171/2004 දරණ රාජ්‍ය ගිණුම් චක්‍රලේඛනය අනුව, රජයේ පඩිපත් මෘදුකාංග පැකේජය භාවිතා කිරීමේ දී ගණකාධිකාරිවරයන්ගේ පාලනයට යටත්ව කටයුතු කිරීම	අනුකූලයි	-	-
4.0	**වාර්ෂික සැලසුම් සකස් කිරීම**			
4.1	වාර්ෂික ක්‍රියාකාරී සැලස්ම සකස් කිරීම	අනුකූලයි	-	-
4.2	වාර්ෂික ප්‍රසම්පාදන සැලැස්ම සකස් කිරීම	අනුකූලයි	-	-
4.3	වාර්ෂික අභ්‍යන්තර විගණන සැලැස්ම සකස් කිරීම	අනුකූලයි	-	-

අනු අංකය	අදාළ කර ගත යුතු අවශ්‍යතාවය	අනුකූලතා තත්ත්වය (අනුකූල වේ/ අනුකූල නොවේ)	අනුකූල නොවේ නම් ඒ සඳහා කෙටි පැහැදිලි කිරීම	අනුකූලතා නොවීම අනාගතයේ දී වළක්වා ගැනීමට යෝජනා කරන නිරවද්‍ය තීරණ ක්‍රියාමාර්ග
(අ)	(ආ)	(ඇ)	(ඈ)	(ඉ)
4.4	වාර්ෂික ඇස්තමේන්තුව සකස් කර ජාතික අයවැය දෙපාර්තමේන්තුවට (NBD) නියමිත දිනට ඉදිරිපත් කිරීම	අනුකූලයි	-	-
4.5	වාර්ෂික මුදල් ප්‍රවාහ ප්‍රකාශ නියමිත දිනට භාණ්ඩාගාර මෙහෙයුම් දෙපාර්තමේන්තුවට ඉදිරිපත් කර තිබීම	අනුකූලයි	-	-
5.0	**විගණන විමසුම**			
5.1	විගණකාධිපතිවරයා විසින් නියම කර ඇති දිනට, සියලුම විගණන විමසුම් වලට පිළිතුරු ලබාදී තිබීම	අනුකූලයි	-	-
6.0	**අභ්‍යන්තර විගණනය**			
6.1	මු.රෙ. 134(2) DMA/1-2019 අනුව, වසර ආරම්භයේදී විගණකාධිපතිවරයා සමඟ සාකච්ඡා කිරීමෙන් අනතුරුව, අභ්‍යන්තර විගණන සැලැස්ම සකස් කිරීම	අනුකූලයි	-	-
6.2	සෑම අභ්‍යන්තර විගණන වාර්තාවකටම මාසයක කාලයක් තුළදී පිළිතුරු සපයා තිබීම	අනුකූල නොවේ	යුද්ධ හමුදාවේ ආයතන ස්ථානගතවී ඇති ආකාරය /ඉදිරිපත් කරනු ලබන විගණන නිරීක්ෂණයේ ස්වභාවය අනුව සමහර විගණන නිරීක්ෂණ සඳහා පිළිතුරු සැපයීම සඳහා මසකට වඩා වැඩි කාලයක් ගනු ලබයි. තවද,ඩීඅයිඒ/ඒඩබ්/01/2020(165) හා 2020.07.16 දිනැති ලිපිය මඟින් අභ්‍යන්තර විගණන විමසුම් සඳහා පිළිතුරු ඉදිරිපත් කිරීම සබැඳිව යුද්ධ හමුදා සියළු ස්ථාන වෙත උපදෙස් නිකුත්කර ඇත.	පසු විපරම්, සිහි කැඳවීම් ලිපි නිරන්තරයෙන් ඉදිරිපත් කරනු ලබයි

අනු අංකය	අදාළ කර ගත යුතු අවශ්‍යතාවය	අනුකූලතා තත්ත්වය (අනුකූල වේ/ අනුකූල නොවේ)	අනුකූල නොවේ නම් ඒ සඳහා කෙටි පැහැදිලි කිරීම	අනුකූලතා නොවීම අනාගතයේ දී වළක්වා ගැනීමට යෝජනා කරන නිරවද්‍ය තීරණ ක්‍රියාමාර්ග
(අ)	(ආ)	(ඇ)	(ඈ)	(ඉ)
6.3	2018 අංක 19 දරණ ජාතික විගණන පනතේ 40(4) උප වගන්තිය ප්‍රකාරව, සියලුම අභ්‍යන්තර විගණන වාර්තා වල පිටපත් කළමනාකරණ විගණන දෙපාර්තමේන්තුවට ඉදිරිපත් කර තැබීම	අනුකූලයි	-	-
6.4	මුදල රෙගුලාසි 134(3) ප්‍රකාරව, සියලුම අභ්‍යන්තර විගණන වාර්තා වල පිටපත් විගණකාධිපතිවරයාට ඉදිරිපත් කර තිබීම	අනුකූලයි	-	-
7.0	**විගණන හා කළමනාකරණ කමිටු**			
7.1	DMA චක්‍රලේඛන 1-2019 අනුව, අවම වශයෙන් විගණන හා කළමනාකරණ කමිටු 04 ක් වත් අදාළ වර්ෂය තුළ පවත්වාගෙන තිබීම	අනුකූලයි	2021 වර්ෂය තුළදී විගණන හා කළමනාකරණ කමිටු රැස්වීම් වාර 02 ක් පවත්වා ඇති අතර DMA/AMC/M/2021/2 හා 2021.08.06 දිනැති කළමනාකරණ විගණන දෙපාර්තමේන්තු ලිපිය මගින් 2021 වර්ෂයේ විගණන හා කළමනාකරණ කමිටු රැස්වීම් 04 ක් පැවැත්වීමේ අවශ්‍යතාවයෙන් නිදහස්කර ඇත.	-

අනු අංකය	අදාළ කර ගත යුතු අවශ්‍යතාවය	අනුකූලතා තත්ත්වය (අනුකූල වේ/ අනුකූල නොවේ)	අනුකූල නොවේ නම් ඒ සඳහා කෙටි පැහැදිලි කිරීම	අනුකූලතා නොවීම අනාගතයේ දී වළක්වා ගැනීමට යෝජනා කරන නිරවද්‍ය තීරණ ක්‍රියාමාර්ග
(අ)	(ආ)	(ඇ)	(ඈ)	(ඉ)
8.0	**වත්කම් කළමනාකරණය**			
8.1	අංක 01/2017 දරන වත්කම් කළමනාකරණ චක්‍රලේඛනයේ 07 වන පරිච්ඡේදය අනුව, වත්කම් මිලදී ගැනීම් හා අපහරණය කිරීම් පිළිබඳ තොරතුරු කොම්ප්ට්‍රෝලර් ජෙනරාල් කාර්යාලය වෙත ඉදිරිපත් කර තිබීම	අනුකූලයි	-	-
8.2	ඉහත සඳහන් චක්‍රලේඛනයේ 13 වන පරිච්ඡේදය ප්‍රකාරව, එම චක්‍රලේඛනයේ විධිවිධාන ක්‍රියාත්මක කිරීම සම්බන්ධීකරණය සඳහා සුදුසු සම්බන්ධතා නිලධාරියෙකු පත් කර එම නිලධාරී පිළිබඳ තොරතුරු කොම්ප්ට්‍රෝලර් ජෙනරාල් කාර්යාලයට වාර්තාකර තිබීම	අනුකූලයි	-	-
8.3	රාජ්‍ය මුදල් චක්‍රලේඛනයේ අංක 05/2016 අනුව, භාණ්ඩ සමීක්ෂණ පවත්වා අදාළ වාර්තා නියමිත දිනට විගණකාධිපතිවරයා වෙත ඉදිරිපත් කර තිබීම	අනුකූලයි	-	-
8.4	වාර්ෂික භාණ්ඩ සමීක්ෂණයෙන් අනාවරණය වූ අතිරික්ත, ඌණතා හා වෙනත් නිර්දේශ චක්‍රලේඛනයේ සඳහන් කාලය තුළ සිදුකොට තිබීම.	අනුකූලයි	-	-
8.5	ගර්හිත භාණ්ඩ අපහරණය කිරීම මු.රෙ. 772 අනුව සිදුකිරීම	අනුකූලයි	-	-

අනු අංකය	අදාළ කර ගත යුතු අවශ්‍යතාවය	අනුකූලතා තත්ත්වය (අනුකූල වේ/ අනුකූල නොවේ)	අනුකූල නොවේ නම් ඒ සඳහා කෙටි පැහැදිලි කිරීම	අනුකූලතා නොවීම අනාගතයේ දී වළක්වා ගැනීමට යෝජනා කරන නිරවද්‍ය තීරණ ක්‍රියාමාර්ග
(අ)	(ආ)	(ඇ)	(ඈ)	(ඉ)
9.0	**වාහන කළමනාකරණය**			
9.1	සංචිත වාහන සඳහා දෛනික ධාවන සටහන් හා මාසික සාරාංශ වාර්තා සකස් කොට නියමිත දිනට විගණකාධිපති වෙත ඉදිරිපත් කිරීම	අනුකූලයි	-	-
9.2	වාහන ගර්භිත වී මාස 06 කට වඩා අඩු කාලයකදී අපහරණය කර තිබීම	අනුකූලයි	-	-
9.3	වාහන ලොග් පොත් පවත්වා ගනිමින් ඒවා යාවත්කාලීන කර පවත්වාගෙන යාම	අනුකූලයි	-	-
9.4	සෑම වාහන අනතුරක් සම්බන්ධයෙන්ම මු.රෙ. 103,104,109, හා 110 ප්‍රකාරව කටයුතු කිරීම	අනුකූලයි	-	-
9.5	2016.12.29 දිනැති අංක 2016/30 දරණ රාජ්‍ය පරිපාලන චක්‍රලේඛනයේ 3.1 ඡේදයේ සඳහන් විධිවිධාන ප්‍රකාරව, වාහන වල ඉන්ධන දහනය වීම නැවත පරීක්ෂා කිරීම	අනුකූලයි	-	-
9.6	කල්බදු කාල සීමාවෙන් අනතුරුව, බදු වාහන ලොග් පොත් වල සම්පූර්ණ අයිතිය පවරා ගෙන තිබීම	අනුකූලයි	-	-
10.0	**බැංකු ගිණුම් කළමනාකරණය**			
10.1	නියමිත දිනට බැංකු සැසඳුම් ප්‍රකාශ පිළියෙල කර සහතික කර ඒවා විගණනය සඳහා ඉදිරිපත් කිරීම	අනුකූලයි	-	-

අනු අංකය	අදාළ කර ගත යුතු අවශ්‍යතාවය	අනුකූලතා තත්ත්වය (අනුකූල වේ/ අනුකූල නොවේ)	අනුකූල නොවේ නම් ඒ සඳහා කෙටි පැහැදිලි කිරීම	අනුකූලතා නොවීම අනාගතයේ දී වළක්වා ගැනීමට යෝජනා කරන නිරවද්‍ය තීරණ ක්‍රියාමාර්ග
(අ)	(ආ)	(ඇ)	(ඈ)	(ඉ)
10.2	සමාලෝචිත වර්ෂයේ දී හෝ ඊට පෙර වර්ෂ වල සිට ඉදිරියට රැගෙන ආ අක්‍රීය බැංකු ගිණුම් නිරවුල් කර තිබීම	අක්‍රීය ගිණුම් නොමැත	-	-
10.3	බැංකු සැසඳුම් ප්‍රකාශ වලින් අනාවරණය වූ හා ගැලපුම් කළ යුතුව තිබූ ශේෂ සම්බන්ධයෙන් මුදල් රෙගුලාසි ප්‍රකාරව කටයුතු කොට එම ශේෂ මාසයක කාලයක් ඇතුළත නිරවුල් කර තිබීම	අනුකූලයි	-	-
11.0	**ප්‍රතිපාදන උපයෝජනය**			
11.1	සලසා තිබූ ප්‍රතිපාදන ඒවායේ සීමාව ඉක්මවා නොයන පරිදි වියදම් දැරීම	සීමාව ඉක්මවා නොමැත	-	-
11.2	මු.රෙ 94(1) ප්‍රකාරව, සලසන ලද ප්‍රතිපාදනයෙන් උපයෝජනය කළ පසු වර්ෂ අවසානයේදී ඉතිරි ප්‍රතිපාදන සීමාව නොඉක්මවන පරිදි බැරකම්වලට එළඹීම.	සීමාව ඉක්මවා නොමැත	-	-
12.0	**රජයේ නිලධාරීන්ගේ අත්තිකාරම් ගිණුම්**			
12.1	සීමාවන් වලට අනුකූල වීම	අනුකූලයි	-	-
12.2	හිඟහිටි ණය ශේෂ පිළිබඳ කාල විශ්ලේෂණයක් සිදුකර තිබීම	අනුකූලයි	-	-
12.3	වර්ෂයකට වැඩි කාලයක සිට පැවත එන හිඟහිටි ණය ශේෂ නිරවුල් කර තිබීම	අනුකූලයි	-	-
13.0	**පොදු තැන්පත් ගිණුම**			
13.1	කල් ඉකුත් වූ තැන්පතු සම්බන්ධයෙන් මු.රෙ. 571 ප්‍රකාරව කටයුතු කර තිබීම	අනුකූලයි	-	-
13.2	පොදු තැන්පතු සඳහා වන පාලන ගිණුම යාවත්කාලීන කර පවත්වාගෙන යාම	අනුකූලයි	-	-

අනු අංකය	අදාළ කර ගත යුතු අවශ්‍යතාවය	අනුකූලතා තත්ත්වය (අනුකූල වේ/ අනුකූල නොවේ)	අනුකූල නොවේ නම් ඒ සඳහා කෙටි පැහැදිලි කිරීම	අනුකූලතා නොවීම අනාගතයේ දී වළක්වා ගැනීමට යෝජනා කරන නිරවද්‍ය තීරණ ක්‍රියාමාර්ග
(අ)	(ආ)	(ඇ)	(ඈ)	(ඉ)
14.0	**අග්‍රිම ගිණුම**			
14.1	සමාලෝචිත වර්ෂය අවසානයේදී මුදල් පොතේ ශේෂය භාණ්ඩාගාර මෙහෙයුම් දෙපාර්තමේන්තුවට ප්‍රේෂණය කර තිබීම	අනුකූලයි	-	-
14.2	මු.රෙ. 371 ප්‍රකාරව නිකුත් කල තත් කාර්ය අතුරු අග්‍රිම, එම කාර්යය අවසන් වී මාසයක් ඇතුලත නිරවුල් කර තිබීම	අනුකූලයි	-	-
14.3	මු.රෙ 371 ප්‍රකාරව අනුමත සීමාව ඉක්මවා නොයන පරිදි තත් කාර්ය අතුරු අග්‍රිම නිකුත් කර තිබීම	අනුකූලයි	-	-
14.4	අග්‍රිම ගිණුමේ ශේෂය, භාණ්ඩාගාරයේ පොත් සමඟ මාසිකව සැසඳුම් කිරීම	අනුකූලයි	-	-
15.0	**ආදායම් ගිණුම**			
15.1	අදාළ රෙගුලාසි වලට අනුකූලව,රැස් කළ ආදායමෙන් ආපසු ගෙවීම් සිදුකොට තිබීම	අනුකූලයි	-	-
15.2	රැස් කර තිබූ ආදායම්, තැන්පතු ගිණුමට බැර නොකොට සෘජුවම ආදායමට බැර කර තිබීම	අනුකූලයි	-	-
15.3	මු.රෙ 176 අනුව හිඟ ආදායම් වාර්තා විගණකාධිපතිවරයා වෙත ඉදිරිපත් කර තිබීම	අදාල නොවේ	-	-
16.0	**මානව සම්පත් කළමනාකරණය**			
16.1	අනුමත කාර්ය මණ්ඩල සීමාව තුළ කාර්ය මණ්ඩලය පවත්වාගෙන යාම	අනුකූලයි	-	-
16.2	කාර්ය මණ්ඩලයේ සියලුම සාමාජිකයන් වෙත රාජකාරී ලැයිස්තු ලිඛිතව ලබාදී තිබීම	අනුකූලයි	-	-

අනු අංකය	අදාළ කර ගත යුතු අවශ්‍යතාවය	අනුකූලතා තත්ත්වය (අනුකූල වේ/ අනුකූල නොවේ)	අනුකූල නොවේ නම් ඒ සඳහා කෙටි පැහැදිලි කිරීම	අනුකූලතා නොවීම අනාගතයේ දී වළක්වා ගැනීමට යෝජනා කරන නිරවද්‍ය තීරණ ක්‍රියාමාර්ග
(අ)	(ආ)	(ඇ)	(ඈ)	(ඉ)
16.3	20.09.2017 දිනැති MSD චක්‍රලේඛන අංක 04/2017 ප්‍රකාරව සියලුම වාර්තා කළමනාකරණ සේවා දෙපාර්තමේන්තුව වෙත ඉදිරිපත් කර තිබීම	අනුකූලයි	-	-
17.0	**මහජනයා වෙත තොරතුරු ලබාදීම**			
17.1	තොරතුරු දැන ගැනීමේ පනත හා රෙගුලාසි ප්‍රකාරව තොරතුරු නිලධාරියෙකු පත් කොට තොරතුරු ලබාදීමේ ලේඛනයක් යාවත්කාලීන කර පවත්වාගෙන යාම	අනුකූලයි	-	-
17.2	ආයතනය පිළිබඳ තොරතුරු එහි වෙබ් අඩවිය හරහා ලබාදී තිබෙන අතර, වෙබ් අඩවිය හරහා හෝ විකල්ප මාර්ග හරහා ආයතනය පිළිබඳ මහජනයාගේ ප්‍රශංසා/ චෝදනා පල කිරීමට පහසුකම් සලසා තිබීම	අනුකූලයි	-	-
17.3	තොරතුරු දැන ගැනීමේ පනතේ 08 වන හා 10 වන වගන්ති ප්‍රකාරව වසරකට දෙවතාවක් හෝ වසරකට වරක් වාර්තා ඉදිරිපත් කර තිබීම	අනුකූලයි	-	-
18.0	**පුරවැසි ප්‍රඥාප්තිය ක්‍රියාත්මක කිරීම**			
18.1	අංක 05/2008 හා 05/2018(1) දරන රාජ්‍ය පරිපාලන හා කළමනාකරන අමාත්‍යාංශ චක්‍රලේඛනය අනුව පුරවැසි /සේවාලාභී ප්‍රඥාප්තියක් සම්පාදනය කොට ක්‍රියාත්මක කර තිබීම	අනුකූලයි	-	-

අනු අංකය	අදාළ කර ගත යුතු අවශ්‍යතාවය	අනුකූලතා තත්ත්වය (අනුකූල වේ/ අනුකූල නොවේ)	අනුකූල නොවේ නම් ඒ සඳහා කෙටි පැහැදිලි කිරීම	අනුකූලතා නොවීම අනාගතයේ දී වළක්වා ගැනීමට යෝජනා කරන නිරවද්‍ය තිරණ ක්‍රියාමාර්ග
(අ)	(ආ)	(ඇ)	(ඈ)	(ඉ)
18.2	එම චක්‍රලේඛනයේ 2.3 ඡේදය පරිදි, පුරවැසි/ සේවාලාභී ප්‍රඥාප්තිය සම්පාදනය කිරීම හා ක්‍රියාත්මක කිරීමේ කටයුතු අධීක්ෂණය කිරීම හා ඇගයීම සඳහා ආයතන විසින් ක්‍රමවේදයක් සකස් කොට තිබීම	අනුකූලයි	-	-
19.0	**මානව සම්පත් සැලැස්ම සම්පාදනය කිරීම**			
19.1	2018.01.24 දිනැති රාජ්‍ය පරිපාලන චක්‍රලේඛන අංක 02/2018 ඇමුණුම 02 ආකෘතිය පදනම් කරගෙන මානව සම්පත් සැලැස්මක් සකස් කර තිබීම	අනුකූලයි	-	-
19.2	කාර්ය මණ්ඩලයේ සෑම සාමාජිකයෙකු සඳහාම වර්ෂයකට අවම වශයෙන් පැය 12 කට නොඅඩු පුහුණු අවස්ථාවක් ඉහත සඳහන් මානව සම්පත් සැලැස්ම තුළ තහවුරු කොට තිබීම	අනුකූලයි	-	-
19.3	ඉහත සඳහන් චක්‍රලේඛනයේ ඇමුණුම 01 හි දැක්වෙන ආකෘතිය පදනම් කරගෙන සමස්ත කාර්ය මණ්ඩලය සඳහාම වාර්ෂික කාර්ය සාධන ගිවිසුම් අත්සන් කර තිබීම	අනුකූලයි	-	-
19.4	ඉහත චක්‍රලේඛනයේ 6.5 ඡේදය ප්‍රකාරව මානව සම්පත් සංවර්ධන සැලැස්ම පිළියෙල කිරීම, ධාරිතා සංවර්ධන වැඩසටහන් සංවර්ධනය කිරීම, නිපුණතා සංවර්ධන වැඩසටහන් ක්‍රියාත්මක කිරීම පිළිබඳ වගකීම් පවරා ජ්‍යෙෂ්ඨ නිලධාරියෙකු පත් කොට තිබීම	අනුකූලයි	-	-

අනු අංකය	අදාළ කර ගත යුතු අවශ්‍යතාවය	අනුකූලතා තත්ත්වය (අනුකූල වේ/ අනුකූල නොවේ)	අනුකූල නොවේ නම් ඒ සඳහා කෙටි පැහැදිලි කිරීම	අනුකූලතා නොවීම අනාගතයේ දී වළක්වා ගැනීමට යෝජනා කරන නිරවද්‍ය තීරණ ක්‍රියාමාර්ග
(අ)	(ආ)	(ඇ)	(ඈ)	(ඉ)
20.0	**විගණන ඡේද වලට ප්‍රතිචාර දැක්වීම**			
20.1	ඉකුත් වර්ෂ සඳහා විගණකාධිපති විසින් නිකුත් කල විගණන ඡේද මඟින් පෙන්වා දී ඇති අඩුපාඩු නිවැරදි කොට තිබීම	අනුකූලයි	-	-