දිස්ත්‍රික් ලේකම් කාර්යාලය,කච්චේරිය,ත්‍රිකුණාමලය

மாவட்டச் செயலகம், திருகோணமலை

District Secretariat, Kachcheri, Trincomalee

වාර්ෂික කාර්යසාධන වාර්තාව

வருடாந்த செயற்திறன் அறிக்கை

ANNUAL PERFORMANCE REPORT



DISTRICT SECRETARIAT, KACHCHERI, TRINCOMALEE

2021 වර්ෂය සඳහා වාර්ෂික කාර්ය සාධන වාර්තාව
දිස්ත්‍රික් ලේකම් කාර්යාලය, ත්‍රීකුණාමලය

අන්තර්ගතය

පිටු අංකය

පරිච්ඡේදය 01 - ආයතනික පැතිකඩ/ක්‍රියාවට නැංවීමේ සාරාංශය 2-10
- 1.1. හැදින්වීම. 2-4
- 1.2. දැක්ම. මෙහෙවර, හා අරමුණු 5
- 1.3. ප්‍රධාන කාර්යයන් 6
- 1.4. ආයතනික සංවිධාන ව්‍යුහය 7
- 1.5. දිස්ත්‍රික් ලේකම් කාර්යාලයේ ප්‍රධාන අංශ ප්‍රාදේශීය ලේකම් කාර්යාල තොරතුරු 9-8
- 1.6. 2021 අයවැය අනුව ලද ප්‍රතිපාදන 10

පරිච්ඡේදය 02 – ප්‍රගතිය හා ඉදිරි දැක්ම 11
- 2.1. විශේෂ ජයග්‍රහන 11
- 2.2. අභියෝග 11
- 2.3. අනාගත ඉලක්ක 11

පරිච්ඡේදය 03 - වසරේ සමස්ථ මූල්‍ය කාර්ය සාධනය 12-37
- 3.1. මූල්‍ය කාර්ය සාධන ප්‍රකාශය 12
- 3.2. මූල්‍ය තත්ත්වය පිළිබඳව ප්‍රකාශය 13
- 3.3. මුදල් ප්‍රවාහ ප්‍රකාශය..... 14
- 3.4. මූල්‍ය ප්‍රකාශය සඳහා වන සටහන් 15-22
- 3.5. ආදායම් එකතු කිරීමේ කාර්යසාධනය 23
- 3.6. ප්‍රතිපාදන උපයෝජන කාර්යසාධනය 23
- 3.7. අනෙකුත් අමාත්‍යාංශ/දෙපාර්තමේන්තු ප්‍රතිපාදන 24-35
- 3.8. මූල්‍ය නොවන වත්කම් වාර්තාකරණය පිළිබඳ ප්‍රගතිය 36
- 3.9. 2020 වර්ෂයේ මූල්‍ය ප්‍රකාශය පිළිබඳ විගණකාධිපති වාර්තාව 37-61

පරිච්ඡේදය 04 – කාර්යසාධන දර්ශක 59
- **4.1.** ආයතනයේ කාර්ය සාධන දර්ශක 59

පරිච්ඡේදය 05 - තිරසාර සංවර්ධන අරමුණු (SDG) සපුරා ගැනීම 60-61
- 5.1. හඳුනාගෙන ඇති තිරසාර සංවර්ධන ඉලක්ක 66-61
- 5.2. තිරසාර සංවර්ධන ඉලක්ක ඉටුකරගැනීමේ සාධන හා අභියෝග 61

පරිච්ඡේදය 06 - මානව සම්පති පැතිකඩ 62-64
- 6.2. කාර්යමණ්ඩල කළමනාකරණය 62
- 6.2. දැනට සිටින කර්ය මණ්ඩලයේ බලපෑම 62
- 6.3. මානව සම්පත් සංවර්ධනය 63-64

පරිච්ඡේදය 07 – අනුකූලතා වාර්තාව 65-69

01 පරිච්ඡේදය - ආයතනික පැතිකඩ/ක්‍රියාවට නැංවීමේ සාරාංශය

1.1. ත්‍රිකුණාමලය දිස්ත්‍රික්කය පිළිබඳ හැඳින්වීම

සීමා මායිම

දිගු ඓතිහාසික පසුබිමක් ඇති, ස්භාවික වරායකින් යුතු, වෙළඳ, කෘෂිකාර්මික හා ධීවර වැනි ආර්ථික කටයුතුවලින් පිරිපුන් එමෙන්ම ස්වභාව සෞන්දර්යයෙන් අනූන ස්ථානවලින් සමන්විත ත්‍රිකුණාමලය දිස්ත්‍රික්කය ශ්‍රී ලංකාවේ නැගෙනහිර පළාතේ පිහිටි දිස්ත්‍රික්කයකි. එය උතුරින් මුලතිව් දිස්ත්‍රික්කයෙන්ද බටහිරින් අනුරාධපුර දිස්ත්‍රික්කයෙන් සහ දකුණින් මඩකලපුව හා පොළොන්නරුව දිස්ත්‍රික්කවලින්ද මායිම් ව පිහිටා තිබේ.

ඉතිහාසය

ත්‍රිකුණාමලය ඉතිහාසය ස්මරණය කිරීමට අපහසු අතීතයක් දක්වා දිවයන්නකි. ලංකා ඉතිහාසයේ අනුරාධපුර යුගයේ ප්‍රකට ඉතිහාස ග්‍රන්ථ දෙකක් වන මහාවංශය හා චූලවංශය 'ගෝකණ්ණ, 'ගෝකර්ණ', සහ 'ගෝණගාමක' ලෙස ත්‍රිකුණාමලය හඳුන්වා ඇත.

පරිපාලනය

නැගෙනහිර පළාතේ පිහිටි ත්‍රිකුණාමල දිස්ත්‍රික්කය වර්ග කි.මී. 2,727ක් පුරා විහිද ඇත. එහි ප්‍රාදේශිය ලේකම් කොට්ඨාශ 11ක් හා ග්‍රාමනිලධාරී කොට්ඨාශ 230 කින් පරිපාලන ව්‍යුහය සමන්විත වේ.

ජනගහනය

ත්‍රිකුණාමලය දිස්ත්‍රික් සංඛ්‍යාලේඛන අංශයේ 2020 සංගණනය අනුව මුළු ජනගහනය 431,562. කි. එයින් 178,330 ක් මුස්ලිම්ද, 140,136 දෙමළද, 112,866 ක් සිංහලද 227 දෙනෙකු වෙනත් ජාතින්ද වේ.

දිස්ත්‍රික්කයේ ස්වාභාවික සම්පත්

ත්‍රිකුණාමලය දිස්ත්‍රික්කය ස්වාභාවික සම්පත් රාශියකින් හා මිනිසා විසින් නිර්මිත සම්පත් රැසකින් සමන්විතය. අලංකාර දිගු වෙරළ තීරයක්, ධීවර වරායන් හා නැංගුරම්පොලවල්, ගැඹුරුදිය මෙන්ම නොගැඹුරුදිය ධීවර කර්මාන්ත පහසුකම් ස්භාවික සම්පත් කිහිපයකි. මෙහි රන්වන් පැහැති අලංකෘත දිගු වෙරළ තීර සහ කලපු රැසක් විහිදී ඇත. එක දිගට ව්‍යාප්තව ඇති වන ගහනය සමඟ වාරිකර්මාන්තයෙන් පෝෂිත කෘෂිකාර්මික භූමි දිස්ත්‍රික්කය කොළපැහැ ගන්වා තිබේ. අති පෞරාණික ආකර්ෂණීය පාරිසරික සංචාරක ස්ථාන, ඉතා දියුණු සමාජ ආර්ථික යටිතල පහසුකම්, පහසුවෙන් සැම දිසාවකටම සම්බන්ධවිය හැකි මාර්ග පද්ධතිය, රාජ්‍ය හා අනෙකුත් ආයතන සමූහයක් විසින් නිරන්තරව පවත්වාගෙන යනු ලබන සමාජ සේවාවන්, උගත් සහ ගතික ශ්‍රමබලකාය, ප්‍රධාන ජාත්‍යන්තර නාවුක මාර්ග ආසන්නයට පිහිටි පුළුල් ස්භාවික වරාය, වැඩි නිශ්පාදන ශක්‍යතාවකින් පිරිපුන් පශුසම්පත.... ආදි සියල්ලම දිස්ත්‍රික්කයේ වටිනාකම ඔසවා තැබීමට උපකාරීවනවාසේම අනෙකුත් දිස්ත්‍රික්කයන්ගෙන් කැපී පෙනීමට සාධකයක් වී ඇත.



මොරවැව අසබඩ දර්ශනයක්



නිලාවේලි වෙරලතීරයේ දර්ශනයක්

ජනතාවගේ ජීවනෝපායයන්

කෘෂිකර්මය සහ ධීවර කර්මාන්තය ප්‍රදේශයේ ජනතාවගේ ප්‍රධාන ආර්ථික ක්‍රියාකාරකමිය. වී වගාව ප්‍රධාන කෘෂි භෝගයයි. කන්තලේ වැව, වෙන්ඩ්‍රාස වැව, මොරවැව, මහදිවුල්වැව, සහ පරවිකුලම එහි ප්‍රධාන වැව් කීපයකි. එමෙන්ම කන්තලේ. අල්ල කන්තලේ සහ මොරවැව ප්‍රධාන වාරිමාර්ග ව්‍යාපෘති තුනකි. පශු සම්පත් හා ගවපාලනය තවත් ප්‍රධාන ජීවනෝපායකි. ත්‍රිකුණාමලය දිස්ත්‍රික්කය ලොව පතළ වෙරළ තීරයකින් සහ සංචාරක ස්ථානවලින් සමන්විත වීම නිසා සංචාරක කර්මාන්තය ද තවත් ආර්ථික ක්‍රියාකාරකමකි. උපායමාර්ගික අතින් වැදගත් ස්ථානයක පිහිටීමත්, ස්භාවිකව පිහිටි වරායත් නිසා ප්‍රීමා ශ්‍රී ලංකා හා ටෝකියෝ සිමෙන්ති වැනි ජාත්‍යන්තර සමාගම් සිය නිෂ්පාදන හා බෙදාහැරීමේ මධ්‍යස්ථාන ත්‍රිකුණාමලය නගරය කේන්ද්‍ර කරගෙන පිහිටුවා තිබේ.



කුල්ලවාඩි වෙරළතීරයේ ධීවරයන්



කන්තලේ වැව යටතේ වී වගාව හා අස්වනු නෙලීම

මූලෝපායිකව වැදගත් පිහිටීම

කිලෝමීටර් 50 ක පමණ දිගු වෙරළක් ඇති ත්‍රිකුණාමලය වරාය ලෝකයේ තිබෙන ස්වාභාවික වරායයන්ගෙන් ප්‍රමුඛතම එකකි. මෙම වරාය තුන් පැත්තකින් කඳුවලින් ආවරණය වී පවතින අතරම අනෙක් පැත්තෙන් දූපත් සමූහයකින් ආවරණය වී ඇත. වසර 1775 දී කුඩා ළමයෙක් වශයෙන් ත්‍රිකුණාමලයට පැමිණි ලෝඩ් නෙල්සන් සාමිවරයා මෙම වරාය ලෝකයේ තිබෙන හොඳම ස්භාවික වරාය ලෙස නම් කර ඇත. ලෝකයේ පස්වැනි ලොකුම ස්භාවික වරාය වන මෙය යුධ නාවුක හා ගමනා ගමන අංශයන්හි මූලෝපායිකව ඉතා වැදගත් ස්ථානයක් උසුලයි.

ආකර්ෂණීය ස්ථාන

පේදුරු කොටුවේ උතුරු කොනට මායිම්ව අඩි 360 ක උසින් පිහිටි පර්වතය ස්වාමි පර්වතය ලෙසින් ප්‍රසිද්ධය. එහි මුදුනේ තිරුකෝනේස්වර කෝවිල පිහිටා ඇත. සුප්‍රසිද්ධ බෞද්ධ සිද්ධස්ථාන වන

ඓතිහාසික තිරියාය විහාරය, සේරුවාවිල විහාරය, සහ වෙල්ගම් විහාරය ත්‍රිකුණාමලය දිස්ත්‍රික්කයේ පිහිටා ඇත. එමෙන්ම කින්නියා මුස්ලිම් පල්ලිය සහ කතෝලික හා ක්‍රිස්තියානි පූජාස්ථාන පිහිටීම ත්‍රිකුණාමලය දිස්ත්‍රික්කයේ ආගමික සහජීවනය පෙන්වයි.



ප්‍රසිද්ධ ආගමික ස්ථාන වන කෝනේෂ්වර කෝවිල හා තිරියාය පන්සල ආශ්‍රිත දර්ශන

විවිධ වූ උෂ්ණත්වයන්ගෙන් යුතු එක ළඟ පිහිටි උණුදිය ළිං හතක් කන්නියා ප්‍රදේශයේ පිහිටා ඇත. ඇතැම් අය විශ්වාස කරන පරිදි මෙම ළිංවල ජලය ලෙඩ සුවකිරීමේ හැකියාවක් තිබේ. ත්‍රිකුණාමලය දිස්ත්‍රික්කය සිංහල, දෙමළ, මුස්ලීම් හා බර්ගර් යන ජාතීන්ගෙන් සමන්විතව, සාමකාමීව වෙසෙන නිහඬ භූමි ප්‍රදේශයකි.



කන්නියා උණුවතුර ළිං

1.2. ආතනයේ දැක්ම, මෙහෙවර, අරමුණු

අපගේ දැක්ම

"දිස්ත්‍රික්කයේ සියලු මහජනතාවට අවශ්‍ය සේවය කාර්යක්ෂමව හා ඵලදායිව උපරිම අන්දමින් ලබාදෙමින් ජනතාවගේ ජීවන තත්වය උසස්කරලීම"

අපගේ මෙහෙවර

"ජාතික සංවර්ධනය උදෙසා රාජ්‍ය ප්‍රතිපත්තියට අනුකූල වූ මනා සැලැස්මකින් යුතුව සම්පත් හා ආයතන ඵලදායී ලෙස මෙහෙයවන්නා වූ සම්බන්ධීකරණයක් තුලින් දිස්ත්‍රික්කයේ ජනතා අවශ්‍යතා කාර්යක්ෂමව, සාධාරණව, යුක්තිගරුකව හා මිත්‍රශීලීව ඉටුකිරීම"

ආයතනික අරමුණු

ත්‍රිකුණාමලය දිස්ත්‍රික් ලේකම් කාර්යාලය තම දිස්ත්‍රික් රාජ්‍ය පරිපාලන කටයුතු මූලිකවම සේවා ව්‍යාපෘති අංග දෙකක් ඔස්සේ ඉටු කරනු ලබයි. එනම්; අ). සාමාන්‍ය පරිපාලනය හා ආයතනික සේවා, ආ). ප්‍රාදේශිය ලේකම් කාර්යාල සේවා වශයෙනි. මෙම අංශ දෙකෙහි පොදු අරමුණු වන්නේ:

- දිස්ත්‍රික් මට්ටමේ ආයතනික රාමුවක් ගොඩනැගීම මගින් රජයේ සංවර්ධන ප්‍රමුඛතාවන් ඉටුකර ගැනීම උදෙසා කාර්යක්ෂම හා ඵලදායී රාජ්‍ය පරිපාලන යාන්ත්‍රණයක් බිහිකිරීම,
- රේඛීය අමාත්‍යාංශ හා දෙපාර්තමේන්තුවල වැඩසටහන් ත්‍රිකුණාමලය දිස්ත්‍රික්කය තුල ක්‍රියාත්මක කිරීම පිණිස ඔවුන් සමඟ අතිනතගෙන ක්‍රියා කිරීම,
- ආර්ථික, ආපදා කළමනාකරණ, සහනසේවා, පුණරුත්ථාපන සහ දේශීය හා විදේශීය නියෝජිතායතන සමඟ එක්ව අරඹන ලද ප්‍රජා සංවර්ධන ව්‍යාපෘති සම්බන්ධීකරණය කිරීම,
- දිස්ත්‍රික් මට්ටමේ මූල්‍ය සම්පත් හා රාජ්‍ය දේපල කළමනාකරණය කිරීම,
- දිස්ත්‍රික්කයේ මැතිවරණ කටයුතු සම්බන්ධීකරණය කිරීම,
- නිපුණතාවෙන් පිරි රාජ්‍ය සේවක සංචිතයක් දිස්ත්‍රික්කය තුල ගොඩනගාගැනීම,

1.3. ප්‍රධාන කාර්යයන්

සාමාන්‍ය පරිපාලනය හා ආයතනික සේවා (දිස්ත්‍රික් ලේකම් කාර්යාලය)

- දිස්ත්‍රික්කය තුල ප්‍රධාන රාජ්‍ය නියෝජිතයා ලෙස ක්‍රියා කිරීම,
- ත්‍රිකුණාමලය දිස්ත්‍රික් හා ප්‍රාදේශිය රාජ්‍ය පරිපාලනය උදෙසා ප්‍රතිපත්ති, සැලසුම් හා වැඩසටහන් ක්‍රියාත්මක කිරීම,
- අනෙකුත් රේඛීය අමාත්‍යාංශ හා දෙපාර්තමේන්තුවල වැඩසටහන් සම්බන්ධීකරණය කිරීම,
- අනෙකුත් රේඛීය අමාත්‍යාංශ හා දෙපාර්තමේන්තු විසින් ලබාදෙන ලද මුදල් හා සෙසු සම්පත් කළමනාකරණය කිරීම,
- දිස්ත්‍රික්කය තුල ආපදා සහනසේවා හා පුණරුත්ථාපන වැඩසටහන් පරිපාලනය කිරීම,
- ත්‍රිකුණාමලය දිස්ත්‍රික් විශ්‍රාම වැටුප් ගෙවීම සම්බන්ධීරණය කිරීම,
- ජාතික හා ප්‍රාදේශිය වශයෙන් වැදගත් උත්සව හා සිදුවීම දිස්ත්‍රික්කය තුල පැවැත්වීම,
- ආදායම් එකතු කිරීම, බලපත්‍ර හා අවසර පත්‍ර නිකුත් කිරීම හා අලුත් කිරීම සම්බන්ධීකරණය,
- දිස්ත්‍රික් මැතිවරණ කටයුතු සම්බන්ධීකරණය කිරීම,
- කාර්ය මණ්ඩල පුහුණු කිරීම හා වෘත්තීය සංවර්ධන වැඩසටහන් සංවිධානය කර ක්‍රියාත්මක කිරීම,

ප්‍රාදේශිය ලේකම් කාර්යාල

- ප්‍රාදේශිය ලේකම් කොට්ඨාශය තුල ප්‍රධාන රාජ්‍ය නියෝජිතයා ලෙස ක්‍රියා කිරීම,
- සිවිල් ලියාපදිංචි කටයුතු සිදු කිරීම (පුද්ගල, උපත්, මරණ, විවාහ, ව්‍යාපාර ආදිය....),
- සමෘද්ධි ප්‍රතිලාභ, විශ්‍රාම වැටුප්, සහ වෙනත් සමාජ සේවා දීමනා ගෙවීම,
- වාහන ආදායම් බලපත්‍ර, ප්‍රවාහන අවසර පත්‍ර, ආදායම්/වටිනාකම් සහතික, ආදිය නිකුත් කිරීම,
- දිවිනැගුම, ගමනැගුම වැනි ජාතික සංවර්ධන වැඩසටහන් ප්‍රාදේශිය මට්ටමින් ක්‍රියාත්මක කිරීම,
- පළාත් අමාත්‍යාංශ හා දෙපාර්තමේන්තුවල වැඩසටහන් සම්බන්ධීකරණය කිරීම,
- රේඛීය අමාත්‍යාංශ හා දෙපාර්තමේන්තුවල වැඩසටහන් ප්‍රාදේශීය මට්ටමින් ක්‍රියාත්මක කිරීම පිණිස ඔවුන්ට සහාය දීම,
- මැතිවරණ කටයුතු සඳහා දිස්ත්‍රික් මැතිවරණ කාර්යාලයට සහාය දීම,
- රාජ්‍ය සේවය උදෙසා ප්‍රාදේශිය මට්ටමේ දී අවශ්‍ය වූ සෑම මොහොතකම ක්‍රියාත්මකවීම,

1.4. සංවිධාන සටහන

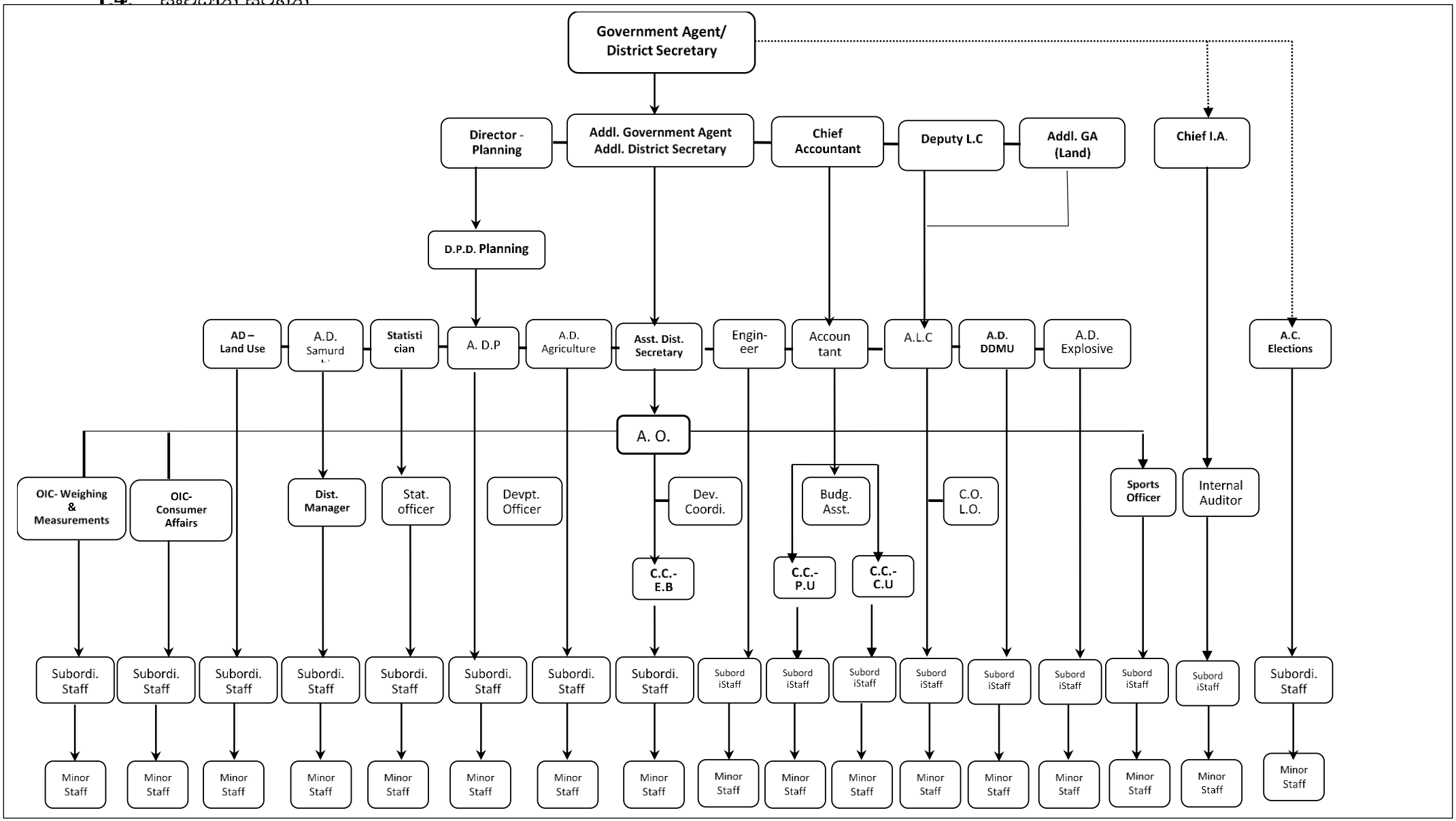
Government Agent/ District Secretary
Director - Planning
Addl. Government Agent Addl. District Secretary
Chief Accountant
Deputy L.C
Addl. GA (Land)
Chief I.A.
D.P.D. Planning
AD – Land Use
A.D. Samurd
Statisti cian
A. D.P
A.D. Agriculture
Asst. Dist. Secretary
Engin- eer
Accoun tant
A.L.C
A.D. DDMU
A.D. Explosive
A.C. Elections
A. O.
OIC- Weighing & Measurements
OIC- Consumer Affairs
Dist. Manager
Stat. officer
Devpt. Officer
Dev. Coordi.
Budg. Asst.
C.O. L.O.
Sports Officer
Internal Auditor
C.C.- E.B
C.C.- P.U
C.C.- C.U
Subordi. Staff
Subord iStaff
Minor Staff

1.5. දිස්ත්‍රික් ලේකම් කාර්යාලය යටතේ පවතින ප්‍රධාන සේවා අංශ

I. ආයතනික අංශය,

II. මූල්‍ය අංශය,

III. අභ්‍යන්තර විගණන අංශය,

IV. දිස්ත්‍රික් සැලසුම් කාර්යාලය,

V. දිස්ත්‍රික් සමෘද්ධි කාර්යාලය,

VI. දිස්ත්‍රික් කෘෂිකර්ම කාර්යාලය,

VII. නියෝජ්‍ය ඉඩම් කොමසාරිස් කාර්යාලය,

VIII. දිස්ත්‍රික් ඉඩම් පරිහරණ සැලසුම් කාර්යාලය,

IX. දිස්ත්‍රික් සංඛ්‍යාන කාර්යාලය,

X. දිස්ත්‍රික් ඉන්ජිනේරුසේවා අංශය,

XI. පුපුරණ ද්‍රව්‍ය බලපත්‍ර අංශය,

XII. කුඩා කර්මාන්ත සංවර්ධන අංශය,

XIII. දිස්ත්‍රික් සංස්කෘතික සංවර්ධන අංශය,

XIV. කිරුම්,මිනුම් හා ප්‍රමිති සේවා අංශය,

XV. සමෘද්‍ර පරිසරජීවී සංරක්ෂණ කාර්යාලය,

XVI. දිස්ත්‍රික් පාරිභෝගික සේවා කාර්යාලය,

XVII. දිස්ත්‍රික් ආපදා කළමනාකරණ අංශය,

XVIII. දිස්ත්‍රික් ක්‍රීඩා අංශය,

XIX. දිස්ත්‍රික් නිපුණතා සංවර්ධන ඒකකය,

XX. කාන්තා කටයුතු හා ළමා ආරක්ෂණ ඒකකය,

XXI. කෘෂිකර්ම හා ගොවිජන රක්ෂණ මණ්ඩල කාර්යාලය,

XXII. ජාතික තරුණසේවා කාර්යාලය,

දිස්ත්‍රික් ලේකම් කාර්යාලය යටතේ පවතින ප්‍රාදේශීය ලේකම් කර්යාල පිළිබඳ විස්තර

ඉඩම් ව්‍යාප්තිය, ග්‍රා.නි. කොට්ඨාශ සහ ජනගහනය 2021

S/N	ප්‍රාදේශිය ලේකම් කොට්ඨාශය	වර්ග ප්‍රමාණය (වර්.කි.මී)	ග්‍රාම නිලධාරි කොට්ඨාශ	ගම්මාන ගණන	ජනගහනය *
01	නගර හා කඩවත්	148	42	102	110,849
02	පදවි ශ්‍රීපුර	152	10	29	13,511
03	ගෝමරන්කඩවල	288	10	50	8,394
04	කින්නියා	165	31	108	73,469
05	සේරුවිල	311	16	35	15,500
06	මූතූර්	195	42	106	64,382
07	කන්තලේ	404	23	43	53,218
08	කුච්චවේලි	438	24	78	37,771
09	මොරවැව	329	10	38	9,060
10	තඹලගමුව	226	12	48	32,437
11	වෙරුගල්	71	10	20	12,973
	එකතුව	**2,727**	**230**	**657**	**431,562**

*- මූලාශ්‍රය - දිස්ත්‍රික් සංඛ්‍යා ලේඛන අංශය

ජන වර්ග අනුව ව්‍යාප්තිය – 2021, ත්‍රිකුණාමලය දිස්ත්‍රික්කය

අංකය	ප්‍රාදේශිය ලේකම් කොට්ඨාශය	සිංහල	දෙමළ	මුස්ලිම්	වෙනත්	එකතුව
01	නගර හා කඩවත්	23,949	70,736	16,078	85	110,849
02	පදවි ශ්‍රීපුර	13,507	-	-	-	13,511
03	ගෝමරන්කඩවල	7,731	661	-	-	8,394
04	කින්නියා	-	2,561	70,904	-	73,469
05	සේරුවිල	9,628	2,824	3,017	32	15,500
06	මූතූර්	291	25,327	38,694	68	64,382
07	කන්තලේ	43,011	1,646	8,560	-	53,218
08	කුච්චවේලි	749	16,042	20,980	-	37,771
09	මොරවැව	6,101	1,094	1,856	8	9,060
10	තඹලගමුව	7,899	6,274	18,240	23	32,437
11	වෙරුගල්	-	12,971	-	6	12,973
	එකතුව	**112,866**	**140,136**	**178,330**	**217**	**431,562**

*- මූලාශ්‍රය - දිස්ත්‍රික් සංඛ්‍යා ලේඛන අංශය

1.6. 2021 අයවැය මගින් ලද ප්‍රතිපාදන

දෙපාර්තමේන්තුව යටතේ පවතින ආයතන/අරමුදල්

මූල්‍ය සම්පත්

වාර්ෂික ක්‍රියාකාරකම් ත්‍රියාත්මත කිරීම සඳහා මුලාශ්‍ර කීපයකින් ප්‍රතිපාදන ලැබේ. වාර්ෂික අයවැය මගින් වියදම් ශීර්ෂ 271 සඳහා වෙන් කරනු ලබන ප්‍රතිපාදන ඉන් ප්‍රධාන වේ. ඒ අනුව 2021 වසර සඳහා වෙන් කර තිබූ ප්‍රතිපාදන විස්තර පහත පරිදි වේ.

දිස්ත්‍රික් ලේකම් කාර්යාලය		ප්‍රාදේශිය ලේකම් කාර්යාල	
වියදම් වර්ගය	**ප්‍රතිපාදන (රු., 000)**	වියදම් වර්ගය	**ප්‍රතිපාදන (රු. , 000)**
පුනරාවර්තන වියදම්	**84,050**	පුනරාවර්තන වියදම්	**451,450**
පුද්ගල පඩිනඩි	52,500	පුද්ගල පඩිනඩි	389,000
ගමන් වියදම්	1,900	ගමන් වියදම්	18,000
සැපයුම් සේවා	6,400	සැපයුම් සේවා	13,825
නඩත්තු වියදම්	8,500	නඩත්තු වියදම්	13,600
සේවා	14,550	සේවා	15,675
මාරුකිරීම	200	මාරුකිරීම්	1,350
ප්‍රාග්ධන වියදම්	**25,500**	**ප්‍රාග්ධන වියදම්**	
ප්‍රතිසංස්කරණ හා වැඩිදියුණු කිරීම	16,700	ප්‍රතිසංස්කරණ හා වැඩිදියුණු කිරීම	-
ප්‍රාග්ධන වත්කම් අත්පත්කර ගැනීම්	8,000	ප්‍රාග්ධන වත්කම් අත්පත්කර ගැනීම්	-
ධාරිතා සංවර්ධනය	800	ධාරිතා සංවර්ධනය	-
මුළු වියදම්	**109,550**	**මුළු වියදම්**	**451,450**

අනෙකුත් අමාත්‍යාංශ හා දෙපාර්තමේන්තුවල දිස්ත්‍රික් නියෝජිතයා වශයෙන් මෙම කාර්යාලය ක්‍රියාත්මක වන බැවින් එම අමාත්‍යාංශ හා දෙපාර්තමේන්තුවල විසින් ත්‍රිකුණාලමය දිස්ත්‍රික්යේ ක්‍රියාත්මක කරනු ලබන වැඩසටහන් සඳහා අවශ්‍ය ප්‍රතිපාදන මෙම කාර්යාලය වෙත ලබාදෙනු ලැබේ. එම ප්‍රතිපාදනව හා වියදම් පිළිබඳ විස්තරය මෙම වාර්තාවේ 3.7 අනු ඡේදය යටතේ දක්වා ඇත.

02 පරිච්ඡේදය – ප්‍රගතියය හා ඉදිරි දැක්ම,

2.1. විශේෂ ජයග්‍රහන

ත්‍රිකුණාමලය දිස්ත්‍රික් ලේකම් කාර්යාලය විසින් 2021 වසරට අදාලව සකස් කර ඇති මෙම *'වාර්ෂික කාර්යසාධන වාර්තාව'* සඳහා සටහනක් තැබීමට ලැබීම පිළිබඳ ත්‍රිකුණාමලය දිස්ත්‍රික්කයේ ප්‍රධාන රාජ්‍ය නිලධාරියා ලෙස මම ඉමහත් සතුටු වෙමි.

නැගෙනහිර පළාතේ දිදුළන දිස්ත්‍රික්කයක් ලෙස කෘෂිකර්මාන්තය, ධීවර කර්මාන්තය සංචාරක කර්මාන්තය මෙන්ම පුල්මුඩේ බනිජවැලි කම්හල, ප්‍රීමා පිටි කම්හල, ටෝකියෝ සිමෙන්ති කම්හල, රයිගම් ලුණු නිශ්පාදනය හා IOC තෙල් ගබඩා පර්යනන්තය වැනි කාර්මාන්ත අංශයෙන්ද රටේ දළ දේශීය නිෂ්පාදනය සඳහා අඛණ්ඩ දායකත්වයක් 2021 වසර තුලදීද ලබාදීමට හැකිවීම අප දිස්ත්‍රික්කය ලද විශේෂ ජයග්‍රහණයකි. කෙසේ නමුදු, කොවිඩ් 19 වසංගත තත්තවය සියළු සමාජ-ආර්ථික කටයුතු වලට ප්‍රබල බලපෑමක් එල්ල කළ ද සෙසු රාජ්‍ය ආයතන හා එක්ව අත්‍යාවශ්‍ය සේවා පවත්වාගෙන යාමට හැකි වූ අතරම රට ක්‍රමයෙන් විවෘත්ත කිරීමත් සමඟ සංවර්ධන කටයුතු ඉදිරියට ගෙනයාමට හැකි විය.

2.2. අභියෝග

දිස්ත්‍රික්කයේ යටිතල පහසුකම් හා සමාජ ආර්ථික මට්ටම අඛණ්ඩව ඉහළ නැංවීම මගින් දිස්ත්‍රික් සංවර්ධන ව්‍යායාමය උදෙසා උත්තේජනයක් සැපයීම අපහට ඇති ප්‍රධාන අභියෝගයකි. එමෙන්ම රටතුළ දැනට පවතින අයහපත් ආර්ථික තත්ත්වය හමුවේ මහජන සේවාවන් සැපයීමේදී කාර්යක්ෂමතාව හා ගුණාත්මක බව වර්ධනය කිරීමට අඛණ්ඩව උත්සුක වීම අපහට ඇති තවත් අභියෝගයකි.

2.3. ඉදිරි ඉලක්ක

සපලදායි රාජ්‍ය සේවාවක් ලබාදීම වෙනුවෙන් කාර්ය මණ්ඩලයේ කුසලතා සංවර්ධනය හා නිපුණතා වැඩිදියුණු කිරීම ඉදිරි වසර සඳහා වන ප්‍රමුඛ ඉලක්කයකි. එමෙන්ම කඩිනම් රාජ්‍ය සේවාවක් ලබාදීම සඳහා දිස්ත්‍රික් ලේකම් කාර්යාලයේ හා ප්‍රාදේශිය ලේකම් කාර්යාවල පුරප්පාඩු ව පවතින ප්‍රධාන තනතුරු සම්පූර්ණ කර ගැනීම තවත් ඉලක්කයකි. එමෙන්ම අප දිස්ත්‍රික්කය සඳහා තිරසාර සංවර්ධන ඉලක්ක 17 ට අදාලව පවතින සංවර්ධන කාර්යයන් ඉදිරි වසර සඳහා අරමුණු කෙරේ.

2021 වසරතුල දිස්ත්‍රික් පරිපාලන හා අනෙකුත් සංවර්ධන කටයුතුවලදී සියලු අංශවලට අයත් කාර්ය මණ්ඩලය ලබාදුන් සහයෝගය පිළිබඳව මා ඉමහත් සතුටුවෙමි. කාර්යක්ෂම හා ඵලදායි රාජ්‍ය සේවාවක් ලබාදීම වෙනුවෙන් වෙහෙස මහන්සි වී තම දායකත්වය ලබාදුන් සියල්ලටම මාගේ අවංක කෘතඥතාව ප්‍රකාශ කිරීමට ද මෙය අවස්ථාවක් කර ගනිමි.

බී.එච්.එන්.ජයවික්‍රම
දිසාපති හා දිස්ත්‍රික් ලේකම්
ත්‍රිකුණාමලය

බී.එච්.එන්. ජයවික්‍රම,
දිසාපති හා දිස්ත්‍රික් ලේකම්,
ත්‍රිකුණාමලය.

03 පරිච්ඡේදය

3.1. 2021 දෙසැම්බර් **31** දිනෙන් අවසන් වූ වසර සඳහා වන සමස්ථ මූල්‍ය කාර්ය සාධනය

එසේ-එල්

2021 දෙසැම්බර් 31 දිනෙන් අවසන් වර්ෂය සඳහා
මූල්‍ය කාර්යසාධන ප්‍රකාශය

අයවැය 2021 රු.		සටහන	කෘත්‍ය 2021 රු.	කෘත්‍ය නැවත ඉලපන ලද 2020 රු.	
-	ආදායම් ලැබීම්		-	-	
-	ආදායම් බදු	1	-	-	
-	දේශීය භාණ්ඩ හා සේවා මත බදු	2	-	-	එසේ-1
-	ජාත්‍යන්තර වෙළඳාම මත බදු	3	-	-	
-	බදු නොවන ආදායම් හා වෙනත්	4	-	-	
-	මුළු ආදායම් ලැබීම් (අ)		-	-	
-	ආදායම් නොවන ලැබීම්		-	-	
-	භාණ්ඩාගාර අග්‍රිම		3,171,638,000	2,667,041,085	එසේ-3
-	නැන්පතු		530,799,728	840,967,514	එසේ-4
-	අත්තිකාරම් ගිණුම්		33,040,824	25,868,938	එසේ-5
	වෙනත් ප්‍රධාන ලෙජර් ගිණුම් ලැබීම්		-	-	
-	මුළු ආදායම් නොවන ලැබීම් (ආ)		3,735,478,553	3,533,877,537	
-	මුළු ආදායම් ලැබීම් සහ ආදායම් නොවන ලැබීම් ඇ = (අ)+(ආ)		3,735,478,553	3,533,877,537	
	භාණ්ඩාගාරයට ප්‍රේෂණ (ඇ)		-	-	
	ඉද්ධ ආදායම් ලැබීම් සහ ආදායම් නොවන ලැබීම් ඉ =		3,735,478,553	3,533,877,537	
	අඩු කළා : වියදම්				
-	පුනරාවර්තන වියදම්				
441,500,000.00	වැටුප්, වේතන සහ අනෙකුත් සේවක ප්‍රති	5	437,092,439	422,906,275	
117,450,000.00	අනෙකුත් භාණ්ඩ හා සේවා	6	90,061,936	73,621,125	එසේ-2(ii)
259,405,000.00	සභානාධාර, ප්‍රදාන සහ මාරුකිරීම්	7	244,157,074	1,181,378	
-	පොළී ගෙවීම්	8	-	-	
-	වෙනත් පුනරාවර්තන වියදම්	9	-	-	
818,355,000.00	මුළු පුනරාවර්තන වියදම් (උ)		771,311,448	497,708,778	
	මූලධන වියදම්				
	මූලධන වත්කම්				
16,700,000.00	පුනරුත්ථාපනය හා වැඩිදියුණු කිරීම්	10	16,693,595	9,825,244	
8,000,000.00	මූලධන වත්කම් අත්පත් කර ගැනීම්	11	7,907,163	39,217,837	
-	ප්‍රාග්ධන මාරුකිරීම්	12	-	-	එසේ-2(ii)
-	මූල්‍ය වත්කම් අත්පත් කර ගැනීම්	13	-	-	
800,000.00	හැකියා වර්ධනය	14	444,455	436,866	
-	වෙනත් මූලධන වියදම්	15	-	-	
25,500,000.00	මුළු මූලධන වියදම් (ඌ)		25,045,213	49,479,947	
	නැන්පතු ගෙවීම්		559,604,824	948,414,864.00	එසේ-4
	අත්තිකාරම් ගෙවීම්		31,197,800	26,717,406.00	එසේ-5
	වෙනත් ප්‍රධාන ලෙජර් ගිණුම් ගෙවීම්		-	-	
	ප්‍රධාන ලෙජර් වියදම් (ඌෘ)		590,802,624	975,132,270	
	මුළු වියදම් එ = (උ+ඌ+ඌෘ)		1,387,159,285	1,522,320,996.00	
-	(ඉ-එ)		2,348,319,268	2,011,556,541.00	
	අරම්භ සැසඳුම් ප්‍රකාශය අනුව ශේෂය		2,348,319,268		එසේ-7
	දෙසැම්බර් 31 දිනට අග්‍රිම ශේෂය		-	-	එසේ-3
			-	-	

1

3.2. මූල්‍ය තත්ත්වය පිළිබඳ ප්‍රකාශය

ඒසිඒ-පි

2021 දෙසැම්බර් 31 දිනට
මූල්‍ය තත්ත්වය පිළිබඳ ප්‍රකාශය

	සටහන	තක්ෂ 2021 රු.	2020 රු.
මූල්‍ය නොවන වත්කම්			
දේපළ, පිරියත හා උපකරණ	ඒසිඒ-6	1,568,436,365.01	1,692,612,178.00
මූල්‍ය වත්කම්			
අත්තිකාරම් ගිණුම්	ඒසිඒ-5/5(ඒ)	105,480,405.60	108,976,346.00
මුදල් හා මුදල් සමාන දෑ	ඒසිඒ-3	-	-
මුළු වත්කම්		**1,673,916,770.61**	**1,801,588,524.00**
ඉද්ධ වත්කම් / ශ්කන්ධය			
භාණ්ඩාගාරය වෙත ඉද්ධ වත්කම්		(8,274,016.51)	(33,583,171.00)
දේපළ පිරියත හා උපකරණ සංචිතය		1,568,436,365.01	1,692,612,178.00
තුලි හා වැඩ අත්තිකාරම් සංචිතය	ඒසිඒ-5(බී)		
ජංගම වගකීම්			
කැන්පතු ගිණුම්	ඒසිඒ-4	113,754,422.11	142,559,518.00
අග්‍රිම ශේෂය	ඒසිඒ-3		
මුළු වගකීම්		-	-
		1,673,916,770.61	**1,801,588,525.00**

පිටු අංක ....7.... සිට ....51.... දක්වා ඒසිඒ 1 සිට ඒසිඒ 7 දක්වා වූ ආකෘති පත්‍රවලින් ඉදිරිපත් කෙරෙන ගිණුම් තොරතුරු සහ සටහන් පිටු අංක ..52.. සිට ..71.. දක්වා ඇතුළත් ගිණුම් සටහන් විස්තර ද මෙම අවසන් ගිණුමෙහිම අන්තර්ගත කොටස් වේ. මෙම මූල්‍ය ප්‍රකාශන පිළියෙල කිරීම පොදුවේ පිළිගත් ගිණුම් මූලධර්මවලට අනුකූලව සිදුකර ඇති අතර මෙහිදී මූල්‍ය ප්‍රකාශයන්හි සටහන් මගින් හෙළදිරවි කර ඇති පරිදි වඩාත් සුදුසු ගිණුම්කරණ ප්‍රතිපත්ති භාවිත කර ඇත. ඉහත අවසන් ගිණුමෙහි සඳහන් සංඛ්‍යා, ඊට අදාළ ගිණුම් සටහන් හා අනෙකුත් ගිණුම් තොරතුරු භාණ්ඩාගාර ගිණුම් පොත් සමඟ සැසඳීම් කර ඇති බවටත් ඒවා එම සංඛ්‍යා සමඟ එකඟ වන බවටත් මෙයින් සහතික කරමු.

මූල්‍ය පාලනය සඳහා ඵලදායී අභ්‍යන්තර පාලන පද්ධතියක් වාර්තාකරණ ආයතනය තුළ පවතින බවත් මූල්‍ය පාලනය සඳහා අභ්‍යන්තර පාලන පද්ධතියේ සඵලතාවය අධීක්ෂණය කිරීමටත් ඒ අනුව එම පද්ධති ඵලදායී ලෙස ක්‍රියාත්මක කිරීමට අවශ්‍ය පරිදි වෙනස් කිරීම් සිදුකිරීමට වරින් වර සමාලෝචන සිදුකරන බවත් මෙයින් සහතික කරමු.

ප්‍රධාන ගණන්දීමේ නිලධාරි	ගණන්දීමේ නිලධාරි	ප්‍රධාන මූල්‍ය නිලධාරි/ප්‍රධාන ගණකාධිකාරි/
නම :	නම :	අධ්‍යක්ෂ (මුදල්)/ කොමසාරිස් (මුදල්)
තනතුර :	තනතුර :	නම : එස්.පරමේස්වරන්
දිනය : 2022.02.25	දිනය : 23.2.2022	දිනය : 23.2.2022 ප්‍රධාන ගණකාධිකාරි
	පේ.එස්.අරුල්රාජ් අතිරේක දිසාපති හා අතිවර්ය දිස්ත්‍රික් ලේකම් ත්‍රිකුණාමලය	දිස්ත්‍රික් ලේකම් කාර්යාලය ත්‍රිකුණාමලය
එන්.එච්.එම්. චිත්‍රානන්ද ලේකම් ස්වදේශ කටයුතු රාජ්‍ය අමාත්‍යාංශය	එස්.එස්.අරුල්රාජ් දිසාපති හා දිස්ත්‍රික් ලේකම් (රා.ආ) ත්‍රිකුණාමලය	

3.3. මුදල් ප්‍රවාහ පිළිබඳ ප්‍රකාශය

ඒසිඒ-සී

2021 දෙසැම්බර් 31 දිනෙන් අවසන් වර්ෂය සඳහා
මුදල් ප්‍රවාහ ප්‍රකාශය

	සමාගම	
	2021 රු.	නැවත ඉදිපත් කළ 2020 රු.
මෙහෙයුම් ක්‍රියාකාරකම්වලින් ජනිත වූ මුදල් ප්‍රවාහයන්		
මුල් බදු ලැබීම්	-	-
ගාස්තු, අධිභාර, දඩමුදල් සහ බලපත්‍ර	-	-
ලාභ	-	-
ආදායම් නොවන ලැබීම්	-	6,902,197
වෙනත් ආදායම් ශීර්ෂ වෙතුවෙන් එකතු කරන ලද ආදායම්	108,667,572	81,149,533
අලිමි ලැබීම්	3,171,638,000	2,667,041,085
අත්තිකාරම් අයකර ගැනීම්	39,203,162	-
තැන්පතු ලැබීම්	530,799,728	-
මෙහෙයුම් ක්‍රියාකාරකම්වලින් ජනිත වූ මුදල් ප්‍රවාහය (අ)	3,850,308,463	2,755,092,815
අඩුකළා : මුදල් වැය කිරීම්		
සුදුගල පවිනාඩි හා මෙහෙයුම් වියදම්	527,074,404	447,706,642
පහනාධාර සහ මාරුකිරීම්	244,157,074	1,181,378
වෙනත් වැය ශීර්ෂ වෙතුවෙන් දරන ලද වියදම්	-	190,358,990
භාණ්ඩාගාරයට පියවන ලද අලිමි	-	2,011,556,541
අත්තිකාරම් ගෙවීම්	50,067,369	-
තැන්පතු ගෙවීම්	559,604,824	-
මෙහෙයුම් ක්‍රියාකාරකම් සඳහා වැය කරන ලද මුදල් ප්‍රවාහය (ආ)	1,380,903,671	2,650,803,551
මෙහෙයුම් ක්‍රියාකාරකම්වලින් ජනිත වූ ශුද්ධ මුදල් ප්‍රවාහය (ඇ)=(අ)-(ආ)	2,469,404,792	104,289,264
ආයෝජන ක්‍රියාකාරකම්වලින් ජනිත වූ මුදල් ප්‍රවාහයන්		
පොළී	-	52,075
ලාභාංශ	-	-
භෞතික වත්කම් ඉවත්වීමේ ප්‍රතිපාදන හා භෞතික වත්කම් විකිණීම්	-	30,063,131
උපඤ්ඤය අයකර ගැනීම්	-	4,305,617
ආයෝජන ක්‍රියාකාරකම්වලින් ජනිත වූ මුදල් ප්‍රවාහය (ඈ)	-	34,420,823
අඩුකළා : මුදල් වැය කිරීම්		
භෞතික වත්කම් ඉදිනිරීම් හෝ මිලදී ගැනීම් හා වෙනත් ආයෝජන අත්කර ගැනීම්	-	91,129,282
ආයෝජන ක්‍රියාකාරකම් සඳහා වැය කරන ලද මුළු මුදල් ප්‍රවාහය (ඉ)	-	91,129,282
ආයෝජන ක්‍රියාකාරකම්වලින් ජනිත වූ ශුද්ධ මුදල් ප්‍රවාහය (ඊ)=(ඈ)-(ඉ)	-	(56,708,459)
මෙහෙයුම් හා ආයෝජන ක්‍රියාකාරකම්වලින් ජනිත වූ ශුද්ධ මුදල් ප්‍රවාහය (උ)=(ඇ) + (ඊ)	2,469,404,792	47,580,807
මූල්‍ය ක්‍රියාකාරකම්වලින් ජනිත වූ මුදල් ප්‍රවාහයන්		
දේශීය ණය ගැනීම්	-	-
විදේශීය ණය ගැනීම්	-	-
ප්‍රදානයන් ලැබීම්	-	-
මූල්‍ය ක්‍රියාකාරකම්වලින් ජනිත වූ මුළු මුදල් ප්‍රවාහය (එ)	-	761,624,934
අඩුකළා : මුදල් වැය කිරීම්		
දේශීය ණය ආපසු ගෙවීම්	-	-
විදේශීය ණය ආපසු ගෙවීම්	-	-
මූල්‍ය ක්‍රියාකාරකම් සඳහා වැය කරන ලද මුළු මුදල් ප්‍රවාහය (ඒ)	-	713,944,127
මූල්‍ය ක්‍රියාකාරකම්වලින් ජනිත වූ මුදල් ප්‍රවාහය (ඓ)=(එ)-(ඒ)	-	47,680,807
මුදල්වල ශුද්ධ වෙනස්වීම් (ඔ) = (උ)+(ඓ)	-	-
ජනවාරි 01 දිනට ආරම්භක මුදල් ශේෂය	-	-
දෙසැම්බර් 31 දිනට අවසාන මුදල් ශේෂය	-	-

3.4. මූල්‍ය ප්‍රකාශ සටහන්

සටහන -(i)

පාඩු හා අත්හැරීම් පිළිබඳ ප්‍රකාශය
(මු.ප්‍ර. 106 හා මු.ප්‍ර. 113 යටතේ විත පාඩු)

පියදම් ගිවිස අංකය:271 අංශකාර්‍ය/අංශපාර්ශ්වීය/දිස්ත්‍රික් ලේකම් කාර්යාලයේ නම: ත්‍රීකුණාමලය
වැටුපටයත් අංකය හා නාමය :01 මෙමෙකු/

(i) වර්ෂය තුළ අයකර ගැනීම්/කපාහැරීම්/අත්හැරීම් පිළිබඳ ප්‍රකාශය

	අංශය		සිද්ධි සංඛ්‍යාව	මුළු එකතුව (රු)
රු	25,000.00	අඩු		නෑත
රු	25,000.01	වැඩි		නෑත
	එකතුව			නෑත

අවසානේ ස්ථිතාවය අනුව සිද්ධි වර්ගීකරණය	සිද්ධි සංඛ්‍යාව	අගය (රු)
1		
2		
3		
4		
එකතුව	නෑත	

(ii) කවුරුවත් අයකර ගැනීමට හෝ කපා හැරීමට හෝ අත්හැරීමට ඇති පාඩු පිළිබඳ ප්‍රකාශය

	අගය		සිද්ධි සංඛ්‍යාව	මුළු එකතුව (රු)
රු	25,000.00	අඩු		
රු	25,000.01	වැඩි		
	එකතුව			නෑත

අවසානේ ස්ථිතාවය අනුව සිද්ධි වර්ගීකරණය	සිද්ධි සංඛ්‍යාව	අගය (රු)
1		
2		
3		
4		
එකතුව	නෑත	

(ii) අනුව කාල විශ්ලේෂණය

	සිද්ධි සංඛ්‍යාව	
වසර 5 ට අඩු	ගණන	රු
වසර 5-10	සිද්ධි සංඛ්‍යාව	
	ගණන	රු
වසර 10 ට වැඩි	සිද්ධි සංඛ්‍යාව	
	ගණන	රු

ප්‍රාදේශික ලේකම් කාර්යාලය

සටහන - වැය විෂය 1701 යටතේ වර්ෂය තුළ ගිණුම්ගත කරන ලද හෝ ඉදිරි වර්ෂවලදී ගිණුම්ගත කිරීමට අපේක්ෂිත මු.ප්‍ර. 106 යටතේ විත හෝ මු.ප්‍ර 113 යටතේ විත අත්හැරීම් පිළිබඳ විස්තර ඇතුළත් කළ යුතු ය.

සටහන-(ii)

පොත්වලින් කපාහැරීම පිළිබඳ ප්‍රකාශය

වියදම් ශීර්ෂ අංකය : 2

අමාත්‍යාංශයේ/ දෙපාර්තමේන්තුවේ/දිස්ත්‍රික් ලේකම් කාර්යාලයේ නම : ත්‍රිකුණාමලය

වැඩසටහන් අංකය හා නාමය:01 මෙහෙයුම් වැඩසටහන්

1 වර්ෂය තුළ සිදුවූ මු.රෙ.109 යටතේ වන පාඩු හා අත්හැරීම් පිළිබඳ ප්‍රකාශය

	අඟය	සිද්ධි සංඛ්‍යාව	වටිනාකම් (රු)
(i)	රු. 25,000.00 අඩු	.....	..... නැත
(ii)	රු. 25,000.01 වැඩි	.....	..... නැත
	එකතුව		

2 වර්ෂය තුළ මු.රෙ. 109 යටතේ වන පොතෙන් කපා හැරීම් හා අයකර ගැනීම් පිළිබඳ ප්‍රකාශය

අලාභයේ ස්වභාවය	ආරම්භක කපා නොහල ශේෂය රු.	අලාභයේ වටිනාකම් රු.	අයකර ගැනීම් රු.	පොතෙන් කපා හල අඟය රු.	කපා නොහල ඉදිරියට ගෙනයන ශේෂය රු.	පොතෙන් කපා හැරීම් සඳහා වූ අනුමැතියේ යොමු අංකය
1 2						
3						
4						
5						
6						
එකතුව						

සටහන - සටහන (i) හි ඇතුළත් ගිණුම්ගත කළ යුතු පාඩු හා අත්හැරීම් හැර මු.රෙ. 109 යටතේ වන අනෙකුත් පාඩු හා අත්හැරීම් පමණක් මෙම ආකෘතියේ ඇතුළත් කළ යුතු ය.

ප්‍රධාන මූල්‍ය නිලධාරි/ ප්‍රධාන ගණකාධිකාරි/
අධ්‍යක්ෂ (මුදල්) /කොමසාරිස් (මුදල්)
දිනය : 23.02.2022

ඒස්.පරමේශ්වරන්
ප්‍රධාන ගණකාධිකාරි
දිස්ත්‍රික් ලේකම් කාර්යාලය
ත්‍රිකුණාමලය

සටහන - (iii)

දෙසැම්බර් 31 දිනට බැඳීම් හා බැරකම් පිළිබඳ ප්‍රකාශය

අමාත්‍යාංශයේ/දෙපාර්තමේන්තුවේ/දිස්ත්‍රික් ලේකම් කාර්යාලයේ නම: ශ්‍රීකුණාමලය

වියදම් ශීර්ෂ අංකය:271

වැඩසටහන් අංකය හා නාමය:01 මෙහෙයුම් වැඩසටහන්

සුදුහලයාගේ/ආයතනයේ නම	බැඳීම් අංකය	දිනය	ශීර්ෂය	වැඩසටහන	ව්‍යාපෘතිය	උප ව්‍යාපෘතිය	වැය විෂයය	අයිතම අංකය	මූල්‍ය කරණය	බැඳීම් (රු.) (1)	බැඳීම් ශේෂය (රු.) (2)=(1)-(3)	බැරකම්වලට ඇතුළත් වූ දිනය	බැරකම් වටිනාකම් (රු.) (3)	සංශෝධිත බැරකම් (රු.) (4)	බැරකම් නිදහස් කිරීම් (රු.) (5)	බැරකම් ශේෂය (රු.) (6)=(4)-(5)
1. අමාත්‍යාංශ/රජයේ දෙපාර්තමේන්තු																
අධ්‍යක්ෂක ජනරාල්, සිවිල් ආරක්ෂක දෙපාර්තමේන්තුව	C21-271-001	2021.12.31	271	1	1	0	1409		11	287,000.00	287,000.00	20.01.2022	-			
අධ්‍යක්ෂක ජනරාල්, සිවිල් ආරක්ෂක	C21-	2021.12	271	1	1	0	1409		11	295,400.00	295,400.00	20.01.2022	-			
අධ්‍යක්ෂක ජනරාල්, සිවිල් ආරක්ෂක දෙපාර්තමේන්තුව	C21-271-003	2021.12.31	271	1	1	0	1409		11	285,600.00	285,600.00	20.01.2022	-			
අධ්‍යක්ෂක ජනරාල්, සිවිල් ආරක්ෂක	C21-	2021.12	271	1	1	0	1409		11	295,400.00	295,400.00	20.01.2022	-			
එකතුව										1,163,400.00	1,163,400.00		-			
2. රාජ්‍ය සංස්ථා /ව්‍යවස්ථාපිත මණ්ඩල ..... එකතුව																
3. වෙනත් (පෙදේගලික අංශය)																
සභාපති,ග්‍රාමීය සංවර්ධන සමිතිය, ඉලංගෙරෙයි	L50	2021.12.31	271	1	2	0	1303		11	400,000.00	-	2021.12.31	400,000.00	-	-	
සභාපති,ග්‍රාමීය සංවර්ධන සමිතිය, ඉලංගෙරෙයි	L51	2021.12.31	271	1	2	0	1303		11	400,000.00	-	2021.12.31	400,000.00			
සමෘද්ධිගාමකරු,විවිධ රෝහා සමුපකාර සමිතිය, කුතුර්	L7	2021.12.31	271	1	1	5	1501		11	270,000.00	-	2021.12.31	270,000.00			
එම් එම් ජෙ ට්‍රේඩර්ස්	L25	2021.12	271	1	2	0	1201			2,453.64	-	31.12.2021	2,453.64			
එස්.රූපදර්ශිණී	L07	31.12	271	1	2	0	1002		11	2,026.80	-	31.12.2019	2,026.80			
එකතුව										1,074,480.44	-	-	1,074,480.44			
මුළු එකතුව										2,237,880.44	1,163,400.00	-	1,074,480.44			

බෙදීම්/බැඳීම්වල ස්වභාවය පහත සඳහන් ආකාරයට හඳුනාගත යුතු ය.

1. අමාත්‍යාංශ/රජයේ දෙපාර්තමේන්තු
2. රාජ්‍ය සංස්ථා/ව්‍යවස්ථාපිත මණ්ඩල
3. පෙදේශීය අංශය

බැරකම් යනු අදාළ මූල්‍ය වර්ෂය ඇතුළත හෝ ඒට, සේවාවන් හෝ ඉදිකිරීම් කොන්ත්‍රාත්තුවලට අදාළ වන්නේ හා සේවාවන් ලැබී ඇති නමුත් මූල්‍ය වර්ෂය තුළදී ඒ සඳහා අදාළ පාර්ශ්වයන්ට බෙදීම් සිදුකර නොමැති හඳුනාදෙනුය.

පටහන - (iv)

බැරකම් පිළිබඳ ප්‍රකාශය - (i)

මු.රෙ.94 (2) සහ (3) ප්‍රකාරව එළඹෙන ලද බැඳීම් ප්‍රකාශය

අමාත්‍යාංශයේ/ දෙපාර්තමේන්තුවේ/ දිස්ත්‍රික් ලේකම් කාර්යාලයේ නම: ත්‍රිකුණාමලය
වියදම් ශීර්ෂ අංකය:271
වැඩසටහන් අංකය හා නාමය:01 මෙහෙයුම් වැඩසටහන්

පුද්ගලයාගේ/ආයතනයේ නම	බැඳීම් පිළිබඳ විස්තරය	ව්‍යාපෘතිය	උප ව්‍යාපෘතිය	වැය විෂය සංකේතය	මූල්‍යකරණ සංකේතය	මු.රෙ. 94(2) හි සඳහන් ප්‍රතිපාදන අනුව එළඹිය හැකි උපරිම බැඳීම් සීමාව (රු.)	මු.රෙ. 94(3) අනුව මුළු පිරිවැය ඇස්තමේන්තුව (රු.)	බැඳීම් හා බැරකම් වටිනාකම (රු.)
1. අමාත්‍යාංශ/රජයේ දෙපාර්තමේන්තු								
.....								XX
.....								XX
එකතුව								
2. රාජ්‍ය සංස්ථා /ව්‍යවස්ථාපිත මණ්ඩල	නැත							
.....								XX
.....								XX
එකතුව								
3. වෙනත් (පෞද්ගලික අංශය)								
.....								XX
.....								XX
එකතුව								
මුළු එකතුව								

ප්‍රධාන මූල්‍ය නිලධාරි/ ප්‍රධාන ගණකාධිකාරි/
අධ්‍යක්ෂ (මූදල්) /කොමසාරිස් (මූදල්)
දිනය : 23.02.2022

එස්.පරමේශ්වරන්
ප්‍රධාන ගණකාධිකාරි
දිස්ත්‍රික් ලේකම් කාර්යාලය
ත්‍රිකුණාමලය

සටහන-(v)

බැරකම් පිළිබඳ ප්‍රකාශය - (ii)

මු.රෙ.215 (3) (ආ) සහ (ඇ) ප්‍රකාරව කැන්පත් ගිණුමට මාරු කරන ලද ප්‍රතිපාදන

අමාත්‍යාංශයේ/ දෙපාර්තමේන්තුවේ/ දිස්ත්‍රික් ලේකම් කාර්යාලයේ නම: ත්‍රිකුණාමලය
වියදම් ශීර්ෂ අංකය:271
වැඩපටහන් අංකය හා නාමය:01 මෙහෙයුම් වැඩසටහන්

පුද්ගලයාගේ/ආයතනයේ නම* (ප්‍රතිපාදන මාරු කරන විට හඳුනාගෙන සිටිය යුතුය)	වගකීම් පිළිබඳ විස්තරය	ණයවර ලිපි අංක ආදිය	ප්‍රතිපාදන මාරු කරනු ලැබුවේ කුමන වැය ශීර්ෂයකින්ද				කැන්පතු ගිණුම් අංකය	මාරුකරන ලද මුදල රු.
			ව්‍යාපෘතිය	උප ව්‍යාපෘතිය	වැය විෂය සංකේතය	මූල්‍යකරණ සංකේතය		
1. අමාත්‍යාංශ/රජයේ දෙපාර්තමේන්තු .... එකතුව	නැත							XX XX
2. රාජ්‍ය සංස්ථා /ව්‍යවස්ථාපිත මණ්ඩල .... එකතුව								XX XX
3. වෙනත් (පෞද්ගලික අංශය) .... එකතුව								XX XX
මුළු එකතුව								

ප්‍රධාන මූල්‍ය නිලධාරි/ ප්‍රධාන ගණකාධිකාරි/
අධ්‍යක්ෂ (මුදල්) /කොමසාරිස් (මුදල්)
දිනය : 23.02.2022

එස්.පරමේශ්වරන්
ප්‍රධාන ගණකාධිකාරි
දිස්ත්‍රික් ලේකම් කාර්යාලය
ත්‍රිකුණාමලය

සටහන-(vi)

ප්‍රතිපූරණය කළ හැකි විදේශාධාරවලට අදාළ හිමිකම් පිළිබඳ ප්‍රකාශය

අමාත්‍යාංශයේ/ දෙපාර්තමේන්තුවේ/ දිස්ත්‍රික් ලේකම් කාර්යාලයේ නම :

වැඩසටහන් අංකය හා නාමය :

	රු.
(1) ප්‍රතිපූරණය කළ හැකි විදේශාධාර යටතේ, පරිපූරක වෙන්කිරීම්ද ඇතුළුව 2021 ඇස්තමේන්තුගත වෙන්කිරීම්	.....
(2) ඉහත (1) ට අදාළ 2021 වර්ෂය තුළදී දරන ලද මුළු වියදම්	.....
(3) 2021 ජනවාරි 01 දිනට ලැබීමට නියමිත තිබූ ප්‍රතිපූරණය කළ හැකි විදේශාධාරවලට අදාළ හිමිකම් පැමිවල එකතුව	.....
(4) 2020 හා ඊට පෙර වර්ෂවලට අදාළව, 2021 වර්ෂය තුළදී කරන ලද ප්‍රතිපූරණය කළ හැකි විදේශාධාරවලට අදාළ හිමිකම් පැමිවල එකතුව (ඇස්තමේ)	.....
(5) 2021 වර්ෂය සම්බන්ධයෙන් 2021 වර්ෂය තුළදී කරන ලද ප්‍රතිපූරණය කළ හැකි විදේශාධාරවලට අදාළ හිමිකම් පැමිවල එකතුව	.....
(6) 2020 හා ඊට පෙර වර්ෂ වෙනුවෙන් වූ හිමිකම්පෑම් සම්බන්ධයෙන් 2021 වර්ෂයේදී ආධාර දෙන ආයතන විසින් ඉඩ නොදෙන ලද හිමිකම් පැමිවල එකතුව	.....
(7) 2021 වර්ෂය සම්බන්ධයෙන් 2021 වර්ෂය තුළදී ආධාර දෙන ආයතන විසින් ඉඩ නොදෙන ලද හිමිකම් පැමිවල එකතුව	නැත
(8) 2020 හා ඊට පෙර වර්ෂ වෙනුවෙන් 2021 වර්ෂය තුළදී ලැබුණු ප්‍රතිපූරණවල මුළු එකතුව	.....
(9) 2021 වර්ෂය වෙනුවෙන් 2021 වර්ෂය තුළදී ලැබුණු ප්‍රතිපූරණවල එකතුව	.....
(10) 2021 දෙසැම්බර් 31 දිනට ලැබීමට නියමිතව තිබූ ප්‍රතිපූරණය කළ හැකි විදේශාධාරවලට අදාළ හිමිකම් පැමිවල එකතුව {3+4+5) - (6+7) } - (8+9)	.....
(11) මුල්‍ය ප්‍රකාශන පිළියෙල කර අවසන් වූ දිනය දක්වා 2021 වර්ෂය සම්බන්ධයෙන් 2021 දෙසැම්බර් 31 දිනෙන් පසුව කරන ලද ප්‍රතිපූරණය කළ හැකි	.....
(12) මුල්‍ය ප්‍රකාශන පිළියෙල කර අවසන් වූ දිනය දක්වා 2021 දෙසැම්බර් 31 දිනෙන් පසුව ලැබුණු ප්‍රතිපූරණවල එකතුව	.....
(13) මුල්‍ය ප්‍රකාශන පිළියෙල කර ඉදිරිපත් කරන ලද දිනට ලැබීමට නියමිතව ඇති ප්‍රතිපූරණය කළ හැකි විදේශාධාරවලට අදාළ හිමිකම් පැමිවල එකතුව (10 + 11 - 12)	.....

ප්‍රධාන මුල්‍ය නිලධාරි/ ප්‍රධාන ගණකාධිකාරි/අධ්‍යක්ෂ (මුදල්) / කොමසාරිස් (මුදල්)

දිනය 23.02.2022

එස්.පරමේස්වරන්
ප්‍රධාන ගණකාධිකාරි
දිස්ත්‍රික් ලේකම් කාර්යාලය
ත්‍රිකුණාමලය

සටහන-(vii)

අස්ථානගත වවුචර්.පිළිබඳ ප්‍රකාශය

අමාත්‍යාංශයේ/දෙපාර්තමේන්තුවේ/දිස්ත්‍රික් ලේකම් කාර්යාලයේ නම: ත්‍රිකුණාමලය

වියදම් ශීර්ෂ අංකය:271

වැඩසටහන් අංකය හා නාමය:01 මෙහෙයුම් වැඩසටහන්

දිනය	වවුචර් අංකය	ආදායකයාගේ නම	ගෙවීමේ ස්වභාවය	ගණන (රු)
		නැත		

ප්‍රධාන මූල්‍ය නිලධාරි/ ප්‍රධාන ගණකාධිකාරි/
අධ්‍යක්ෂ (මුදල්) /කොමසාරිස් (මුදල්)
දිනය : 23.02.2022

එස්.පරංජිස්වරන්
ප්‍රධාන ගණකාධිකාරි
දිස්ත්‍රික් ලේකම් කාර්යාලය
ත්‍රිකුණාමලය

58

සටහන-(viii)

2015/10/23 දින නිකුත් කරන ලද භාණ්ඩාගාර මෙහෙයුම් චක්‍රලේඛ අංක 2015/03 හි උපදෙස්වලට අනුකූලව ආරම්භ කරන ලද බැංකු ගිණුම් පිළිබඳ 2021.12.31 දිනට තත්ත්ව වාර්තාව

වියදම් ශීර්ෂ අංකය:271 අමාත්‍යාංශයේ/ දෙපාර්තමේන්තුවේ/ දිස්ත්‍රික් ලේකම් කාර්යාලයේ නම:ත්‍රිකුණාමලය

අනු අංකය	බැංකුවේ නම	ගිණුම් අංකය	2021.12.31 දිනට බැංකු ප්‍රකාශනය අනුව ශේෂය (රු.)	2021.12.31 දිනට මුදල් පොත අනුව ශේෂය (රු.)	2021.12.31 දිනට බැංකුවට ඉදිරිපත් නොකරන ලද චෙක්පත් එකතුව (මාස 6 ට වැඩි ඇතොත්)	අවසාන වරට බැංකු සැසඳුම් සකස් කළ මාසය
1	ලංකා බැංකුව, හොරොව්පත	7042072	12,188,250.44	නැත		දෙස - 21
2	ලංකා බැංකුව, කන්තලේ	7042084	35,687,362.40	නැත		දෙස - 21
3	ලංකා බැංකුව, කින්නියා	7042075	51,169,097.16	නැත		දෙස - 21
4	ලංකා බැංකුව, ත්‍රිකුණාමලය	7042087	70,387,159.60	නැත		දෙස - 21
5	ලංකා බැංකුව, ත්‍රිකුණාමලය	7042090	43,256,193.88	නැත		දෙස - 21
6	ලංකා බැංකුව, මුතූර්	7042081	75,916,871.62	නැත		දෙස - 21
7	ලංකා බැංකුව, පදවි පරාක්‍ර	7042069	24,685,642.97	නැත		දෙස - 21
8	මහජන බැංකුව, සේරුවිල	0000 348	38,160,157.45	නැත		දෙස - 21
9	ලංකා බැංකුව, ත්‍රිකුණාමලය	7042093	29,620,072.79	නැත		දෙස - 21
10	ලංකා බැංකුව, ත්‍රිකුණාමලය	7042066	57,557,957.56	නැත		දෙස - 21
11	මහජන බැංකුව,සේරුනුවර	50000053	33,908,759.95	නැත		දෙස - 21
12	ලංකා බැංකුව, ත්‍රිකුණාමලය	7042096	29,405,713.84	නැත		දෙස - 21
13	ලංකා බැංකුව, කැප්‍රොඛින්	7042063	11,865,444.65	නැත		දෙස - 21

ප්‍රධාන මූල්‍ය නිලධාරි/ ප්‍රධාන ගණකාධිකාරි/
අධ්‍යක්ෂ (මුදල්) /කොමසාරිස් (මුදල්)
දිනය : 23.02.2022

එස්.පරමේස්වරන්
ප්‍රධාන ගණකාධිකාරි
දිස්ත්‍රික් ලේකම් කාර්යාලය
ත්‍රිකුණාමලය

3.5. ආදායම් එකතු කිරීමේ කාර්යය සාධනය

රු. ,000

ආදායම් කේතය	ආදායම් කේතයේ විස්තරය	එකතුකරන ලද ආදායම (රු.)
1003-07-02	ලියාපදිංචි කිරීමේ ගාස්තු	16,212,555.00
1003-07-03	පුද්ගලික දැව ප්‍රවාහනය	25,453.26
1003-07-05	බලපත්‍ර ගාස්තු	160,860.00
1003-07-09	කාබන් බදු	-
1003-07-99	වෙනත්	1,384,313.34
2002-01-01	කුලී	3,686,460.35
2002-01-03	ඉඩම් කුලී	2,934,287.99
2002-02-99	වෙනත් – පොලී අදායම්	5,491,699.15
2003-02-03	රෙජිස්ට්‍රාර් ජනරාල් දේපාර්තමේන්තුව	3,033,760.00
2003-02-13	විභාග ගාස්තු	118,200.00
2003-02-14	මෝටර් රථ පනත යටතේ ගාස්තු	37,447,780.00
2003-02-99	විවිධ	704,600.00
2003-99-00	වෙනත් ලබීම්	3,959,246.04
2004-01-00	වැන්දඹු හා අනත් දරු	31,524,136.29
2006-02-02	වෙනත්	501,280.00
2006-02-01	වාහන	-
1002-07-00	මුද්දර ගාස්තු	1,350.00
2003-04-00	මෝටර් සයිකල් වාරික	-
2003-07-00	වී මිලදීගැනීමේ වැඩසටහන	-
	එකතුව	107,185,981.42

වියදම් ශීර්ෂ 271, දිස්ත්‍රික් ලේකම් කාර්යාලය ත්‍රිකුණාමලය හි ගණන්දීමේ නිලධාරියා ලෙස වෙනත් දෙපාර්තමේන්තුවල ගණන්දීමේ නිලධාරීන් විසින් ඉල්ලනු ලබන මූලික ආදායම් ඇස්තමේන්තු සකස් කිරීම උදා. භාණ්ඩාගාර මෙහෙයුම් දෙපාර්තමේන්තුව, ආරක්ෂක අමාත්‍යාංශය, ආදී . අප විසින් සිදු කරනු ලැබේ.

3.6. 271 ශීර්ෂය සඳහා 2021 වසරට වෙන් කරන ලද ප්‍රතිපාදන උපයෝගී කර ගැනීමේ කාර්ය සාධනය

රු. ,000

ප්‍රතිපාදන වර්ගය	වෙන් කරන ලද ප්‍රතිපාදන		තත්‍ය වියදම	උපයෝගී කරනු ලැබූ ප්‍රතිපාදන, අවසාන ප්‍රතිපාදනයේ ප්‍රතිශතයක්
	මුල් ප්‍රතිපාදනය	අවසාන ප්‍රතිපාදනය		
පුනරාවර්තන	818,355	818,355	771,311	94.25
ප්‍රාග්ධන	25,500	25,500	25,045	98.21

3.7. මු.රෙ. 208 ප්‍රකාරව, වෙනත් අමාත්‍යාංශ දෙපාර්තමේන්තු වල නියෝජිතයකු ලෙස මෙම දිස්ත්‍රික් ලේකම් කාර්යාලයට ප්‍රදානය කරන ලද ප්‍රතිපාදන.

වැය විෂය	අමාත්‍යාංශ/ දෙපාර්තමේන්තු	වියදම් වර්ගය	ලැබූ ප්‍රතිපාදන (රු.)	සත්‍ය වියදම (රු)	ඉතිරිය	උපයෝජනය
					(රු)	%
101-2-6-7-2205	බුද්ධශාසන, ආගමික හා සංස්කෘතික කටයුතු අමාත්‍යාංශය	ප්‍රාග්ධන	3,000,000.00	2,537,085.50	462,914.50	85%
101-2-6-8-2205		ප්‍රාග්ධන	8,250,000.00	7,746,275.87	503,724.13	94%
101-2-5-0-2001		ප්‍රාග්ධන	1,000,000.00	993,552.61	6,447.39	99%
101-2-6-1-2205		ප්‍රාග්ධන	2,265,490.65	1,930,878.63	334,612.02	85%
101-2-6-0-1409(6)		පුනරාවර්තන	22,600.00	21,450.00	1,150.00	95%
101-2-6-9-2205		ප්‍රාග්ධන	927,000.00	910,812.00	16,188.00	98%
එකතුව			**15,465,090.65**	**14,140,054.61**	**1,325,036.04**	**91%**
110-1-5-0-1001	අධිකරණ අමාත්‍යාංශය	පුනරාවර්තන	694,560.00	539,390.00	155,170.00	78%
110-1-5-0-1003		පුනරාවර්තන	254,400.00	254,400.00	-	100%
110-1-5-0-1101		පුනරාවර්තන	16,000.00	7,880.00	8,120.00	49%
110-1-5-0-1201		පුනරාවර්තන	8,000.00	8,000.00	-	100%
110-1-5-2-2509		ප්‍රාග්ධන	76,500.00	76,500.00	-	100%
110-1-5-19-2509		ප්‍රාග්ධන	5,302,000.00	5,299,512.91	2,487.09	100%
110-1-3-0-1201		පුනරාවර්තන	20,000.00	13,927.65	6,072.35	70%
110-1-3-0-1409-43		පුනරාවර්තන	182,000.00	56,946.00	125,054.00	31%
110-1-3-0-1409-42		පුනරාවර්තන	7,777,000.00	6,091,456.75	1,685,543.25	78%
110-1-3-0-1409-44		පුනරාවර්තන	70,500.00	42,750.00	27,750.00	61%
110-1-3-0-1409-46		පුනරාවර්තන	88,000.00	57,000.00	31,000.00	65%
110-1-3-0-1409-47		පුනරාවර්තන	52,000.00	22,800.00	29,200.00	44%
110-1-3-0-1409-48		පුනරාවර්තන	36,000.00	25,420.00	10,580.00	71%
110-1-3-0-1409-99		පුනරාවර්තන	290,400.00	141,405.00	148,995.00	49%
110-1-3-0-1-1001		පුනරාවර්තන	65,960.00	65,960.00	-	100%
110-1-3-0-1003		පුනරාවර්තන	41,200.00	41,200.00	-	100%
110-1-4-5-2202		ප්‍රාග්ධන	1,300,000.00	1,025,292.60	274,707.40	79%
එකතුව	සෞඛ්‍ය අමාත්‍යාංශය වෙළඳ අමාත්‍යාංශය		**16,274,520.00**	**13,885,100.91**	**2,389,419.09**	**85%**
111-1-2-18-1501		පුනරාවර්තන	187,715,000.00	164,144,400.00	23,570,600.00	87%
111-1-2-19-1501		පුනරාවර්තන	320,000.00	210,000.00	110,000.00	66%
111-2-15-18-2509(11)		ප්‍රාග්ධන	2,300,000.00	2,057,427.97	242,572.03	89%
එකතුව			**190,335,000.00**	**166,411,827.97**	**23,923,172.03**	**87%**
116-1-3-0-1001		පුනරාවර්තන	1,447,860.00	1,289,520.00	158,340.00	89%
116-1-3-0-1003		පුනරාවර්තන	466,400.00	413,400.00	53,000.00	89%
එකතුව		පුනරාවර්තන	1,914,260.00	1,702,920.00	211,340.00	**89%**
118-1-2-0-1001	කෘෂිකර්ම අමාත්‍යාංශය	පුනරාවර්තන	10,217,520.00	8,558,210.71	1,659,309.29	84%
118-1-2-0-1002		පුනරාවර්තන	50,000.00	33,913.92	16,086.08	68%
118-1-2-0-1003		පුනරාවර්තන	3,248,200.00	3,168,653.39	79,546.61	98%
118-1-2-0-1101		පුනරාවර්තන	48,000.00	12,312.00	35,688.00	26%
118-1-2-0-1201		පුනරාවර්තන	75000	74989.8	10.20	100%
118-1-2-0-1202		පුනරාවර්තන	25000	22356	2,644.00	89%

118-1-2-0-1203	ඉඩම් අමාත්‍යාංශය	පුනරාවර්තන	4000	0	4,000.00	0%
118-1-2-0-1402		පුනරාවර්තන	90000	84886.35	5,113.65	94%
118-1-2-0-1409		පුනරාවර්තන	70000	69948.08	51.92	100%
118-1-2-0-2103	රාජ්‍ය සේවා, පළාත්සභා හා පළාත් පාලන අමාත්‍යාංශය	ප්‍රාග්ධන	300000	297285	2,715.00	99%
118-1-2-3-62-2509		ප්‍රාග්ධන	424300	357125	67,175.00	84%
118-1-2-0-1302		පුනරාවර්තන	23190	23174.09	15.91	100%
එකතුව		පුනරාවර්තන	**14,575,210.00**	**12,702,854.34**	**1,872,355.66**	**87%**
122-1-3-0-1001		පුනරාවර්තන	1,148,640.00	1,133,955.00	14,685.00	99%
122-1-3-0-1003		පුනරාවර්තන	349,800.00	349,800.00	-	100%
122-1-3-0-1101		පුනරාවර්තන	9,000.00	7,420.00	1,580.00	82%
122-2-3-5-2105		ප්‍රාග්ධන	171,666,546.77	171,566,546.74	100,000.03	100%
එකතුව			**173,173,986.77**	**173,057,721.74**	**116,265.03**	**100%**
130-1-2-0-1001		පුනරාවර්තන	472,350.00	349,370.00	122,980.00	74%
130-1-2-0-1003		පුනරාවර්තන	295,685,000.00	287,621,400.37	8,063,599.63	97%
130-1-13-0-1001		පුනරාවර්තන	129,520.00	104,156.00	25,364.00	80%
130-1-13-0-1003		පුනරාවර්තන	54,372.00	54,372.00	-	100%
130-1-2-6-2401		ප්‍රාග්ධන	476350	111170.6	365,179.40	23%
130-1-13-1-2509		ප්‍රාග්ධන	300000	299859	141.00	100%
එකතුව		ප්‍රාග්ධන	**297,117,592.00**	**288,540,327.97**	**8,577,264.03**	**97%**
151-2-3-5-2506	ධීවර අමාත්‍යාංශය	ප්‍රාග්ධන	4,979,665.65	4,979,665.65	-	100%
එකතුව			**4,979,665.65**	**4,979,665.65**	**-**	**100%**
160-1-2-1001(11)	පරිසර අමාත්‍යාංශය	පුනරාවර්තන	377,880.00	317,880.00	60,000.00	84%
160-1-2-1003(11)		පුනරාවර්තන	123,600.00	123,600.00	-	100%
160-2-3-145-2509		ප්‍රාග්ධන	75,000.00	25,405.00	49,595.00	34%
160-2-3-124-2509	තාක්ෂණ අමාත්‍යාංශය	ප්‍රාග්ධන	3,744,056.00	3,264,131.00	479,925.00	87%
එකතුව		ප්‍රාග්ධන	**4,320,536.00**	**3,731,016.00**	**589,520.00**	**86%**
186-2-3-8-2501	ජාතික ඵලදායිතා ලේකම් කාර්යාලය	ප්‍රාග්ධන	1,261,438.00	1,009,486.68	251,951.32	80%
එකතුව			**1,261,438.00**	**1,009,486.68**	**251,951.32**	**80%**
193-1-7-0-1101		පුනරාවර්තන	219,000.00	189,695.26	29,304.74	87%
එකතුව			**219,000.00**	**189,695.26**	**29,304.74**	**87%**
194-2-4-14-2506	ක්‍රීඩා හා තරුණ කටයුතු අමාත්‍යාංශය මිනිස්බල හා රැකියා දෙපාර්තමේන්තුව	ප්‍රාග්ධන	16,500,000.00	15,896,947.88	603,052.12	96%
එකතුව			**16,500,000.00**	**15,896,947.88**	**603,052.12**	**96%**
194-1-6-0-1201		පුනරාවර්තන	32,500.00	20,000.00	12,500.00	62%
194-1-6-0-1202		පුනරාවර්තන	60,160.00	24,960.00	35,200.00	41%
194-2-10-1-2509		ප්‍රාග්ධන	348,350.00	348,210.00	140.00	100%
94-1-6-0-1402		පුනරාවර්තන	9,000.00		9,000.00	0%
එකතුව		පුනරාවර්තන	**33,450,010.00**	**32,187,065.76**	**1,262,944.24**	**96%**
194-2-8-0-1101	කුඩා කර්මාන්ත අංශය	පුනරාවර්තන	300,500.00	64,170.00	236,330.00	21%
194-2-8-0-1201		පුනරාවර්තන	100,500.00	94,137.10	6,362.90	94%
194-2-8-0-1402		පුනරාවර්තන	84,000.00	50,185.19	33,814.81	60%

194-2-8-0-1403	වාරිමාර්ග කළමනාකරණ අංශය, වාර්මාර්ග අමාත්‍යාංශය	පුනරාවර්තන	68,000.00	21,214.50	46,785.50	31%
194-2-8-0-1404		පුනරාවර්තන	54000	54000	-	100%
194-2-8-0-1409		පුනරාවර්තන	60000	52484.26	7,515.74	87%
194-2-8-0-2401		ප්‍රාග්ධන	38500	34595	3,905.00	90%
194-2-8-4-2202		ප්‍රාග්ධන	2429500	416093.01	2,013,406.99	17%
එකතුව			**3,135,000.00**	**786,879.06**	**2,348,120.94**	**25%**
198-2-3-0-1002		පුනරාවර්තන	280,986.00	174,960.82	106,025.18	62%
198-2-3-0-1101		පුනරාවර්තන	618,800.00	410,384.02	208,415.98	66%
198-2-3-0-1202		පුනරාවර්තන	200,336.00	191,601.00	8,735.00	96%
198-2-3-0-1301		පුනරාවර්තන	120,000.00	51,801.00	68,199.00	43%
198-2-3-0-1303		පුනරාවර්තන	45,000.00	41000	4,000.00	91%
198-2-3-0-1402		පුනරාවර්තන	96,000.00	50296.64	45,703.36	52%
198-2-3-0-1403		පුනරාවර්තන	83,200.00	35406.2	47,793.80	43%
198-2-3-0-1409		පුනරාවර්තන	119,744.00	106346	13,398.00	89%
198-2-3-0-2105		ප්‍රාග්ධන	980,200.00	429459.54	550,740.46	44%
එකතුව			**2,544,266.00**	**1,491,255.22**	**1,053,010.78**	59%
201-2-2-0-1409	බෞද්ධ කටයුතු දෙපාර්තමේන්තුව	පුනරාවර්තන	7,500.00	7,500.00	-	100%
201-2-2-0-1101		පුනරාවර්තන	180,000.00	41,725.00	138,275.00	23%
201-2-2-0-1201		පුනරාවර්තන	16,600.00	15,400.00	1,200.00	93%
201-1-1-0-1409		පුනරාවර්තන	3,200.00	-	3,200.00	0%
201-2-2-0-1402		පුනරාවර්තන	5,000.00	0	5,000.00	0%
201-2-2-1-1501		පුනරාවර්තන	55,034.48	54205.23	829.25	98%
201-2-2-13-1501		පුනරාවර්තන	4,925,000.00	4850000	75,000.00	98%
201-2-2-011-2205(004)		ප්‍රාග්ධන	25,000.00	25000	-	100%
201-2-2-8-2205	මුස්ලිම් ආගමික හා සංස්කෘතික කටයුතු දෙපාර්තමේන්තුව	ප්‍රාග්ධන	1,450,420.00	1449881.93	538.07	100%
එකතුව			**6,667,754.48**	**6,443,712.16**	**224,042.32**	97%
202-2-1-0-1101		පුනරාවර්තන	27,000.00	26,855.00	145.00	99%
202-2-1-7-2506		ප්‍රාග්ධන	1,680,000.00	1,680,000.00	-	100%
එකතුව			**1,707,000.00**	**1,706,855.00**	**145.00**	**100%**
203-2-1-0-1201	ක්‍රිස්තියානි ආගමික කටයුතු දෙපාර්තමේන්තුව	පුනරාවර්තන	2,000.00	2,000.00	-	100%
203-2-1-10-2205		ප්‍රාග්ධන	2,136,000.00	2,135,999.06	0.94	100%
203-2-1-16-2205		ප්‍රාග්ධන	500,000.00	500,000.00	-	100%
එකතුව			**2,638,000.00**	**2,637,999.06**	**0.94**	100%
206-2-2-2-1409	සංස්කෘතික කටයුතු දෙපාර්තමේන්තුව	පුනරාවර්තන	550,000.00	350,000.00	200,000.00	64%
206-2-3-6-1409		පුනරාවර්තන	15,000.00	15,000.00	-	100%
206-2-3-9-1409		පුනරාවර්තන	28,000.00	28,000.00	-	100%
206-2-3-13-1409		පුනරාවර්තන	300,000.00	249,000.00	51,000.00	83%
206-2-3-0-2401	පුරාවිද්‍යා දෙපාර්තමේන්තුව	ප්‍රාග්ධන	8,000.00	7999.95	0.05	100%
206-2-3-0-1101		පුනරාවර්තන	204,000.00	56717.87	147,282.13	28%
206-2-3-0-1201	සමාජ සේවා දෙපාර්තමේන්තුව	පුනරාවර්තන	55,500.00	51499.22	4,000.78	93%
206-2-3-0-1402		පුනරාවර්තන	66,000.00	48898	17,102.00	74%
206-2-3-4-1508		පුනරාවර්තන	358,000.00	322000	36,000.00	90%
එකතුව			**1,584,500.00**	**1,129,115.04**	**455,384.96**	**71%**
207-2-2-15-2509		ප්‍රාග්ධන	2,000,000.00	1,948,150.84	51,849.16	97%
එකතුව			**2,000,000.00**	**1,948,150.84**	**51,849.16**	**97%**

216-2-2-0-1001		පුනරාවර්තන	3,866,042.00	3,713,154.71	152,887.29	96%
216-2-2-0-1003		පුනරාවර්තන	1,240,200.00	1,227,942.45	12,257.55	99%
216-2-2-0-1101		පුනරාවර්තන	228,000.00	122,932.00	105,068.00	54%
216-2-2-0-1201		පුනරාවර්තන	63,250.00	60,498.71	2,751.29	96%
216-2-2-0-1402		පුනරාවර්තන	96,000.00	74000	22,000.00	77%
216-2-3-1203		පුනරාවර්තන	5,000.00	5000	-	100%
216-2-3-1-1501		පුනරාවර්තන	168,400.00	168405	(5.00)	100%
216-2-3-5-2509		ප්‍රාග්ධන	147,030.00	146930	100.00	100%
216-2-1-1-2507	පරිවාස හා ළමාරක්ෂ සේවා දෙපාර්තමේන්තුව	ප්‍රාග්ධන	1,400.00	-	1,400.00	0%
එකතුව			5,815,322.00	5,518,862.87	296,459.13	**95%**
217-2-2-0-1101		පුනරාවර්තන	237,940.00	182,907.54	55,032.46	77%
217-2-2-0-1201		පුනරාවර්තන	35,200.00	35,199.60	0.40	100%
217-2-2-5-2202		ප්‍රාග්ධන	317,500.00	300,420.00	17,080.00	95%
217-2-2-6-2202			388,000.00	388,000.00	-	100%
එකතුව			978,640.00	906,527.14	72,112.86	93%
219-2-2-0-1101	ක්‍රීඩ සංවර්ධන දෙපාර්තමේන්තුව	පුනරාවර්තන	31,500.00	9,625.00	21,875.00	31%
219-2-2-0-1201		පුනරාවර්තන	29,864.35	29,864.35	-	100%
219-2-2-2102		ප්‍රාග්ධන	217,000.00	-	217,000.00	0%
219-2-2-2-1409 (95)	පුද්ගලයින් ලියාපදිංචි කිරීමේ දෙපාර්තමේන්තුව	පුනරාවර්තන	672,700.00	401,900.00	270,800.00	60%
එකතුව		පුනරාවර්තන	951,064.35	441,389.35	509,675.00	46%
227-1-1-0-1001		පුනරාවර්තන	8,081,860.00	7,515,840.09	566,019.91	93%
227-1-1-0-1002		පුනරාවර්තන	34,375.30	34,241.31	133.99	100%
227-1-1-0-1003		පුනරාවර්තන	2,554,400.00	2,294,428.88	259,971.12	90%
227-1-1-0-1201		පුනරාවර්තන	465,460.00	460,961.86	4,498.14	99%
227-1-1-0-1402		පුනරාවර්තන	22,000.00	20,000.00	2,000.00	91%
227-1-1-0-1101		පුනරාවර්තන	21,660.00	21,600.00	60.00	100%
එකතුව			11,179,755.30	10,347,072.14	832,683.16	93%
228-1-1-0-2001	අධිකරණ අමාත්‍යාංශය	ප්‍රාග්ධන	832,480.92	832,282.40	198.52	100%
එකතුව		ප්‍රාග්ධන	832,480.92	832,282.40	198.52	100%
237-1-2-3-2506		ප්‍රාග්ධන	77,255,034.38	76,357,221.61	897,812.77	99%
237-1-2-1-2506	ජාතික සැලසුම් දෙපාර්තමේන්තුව	ප්‍රාග්ධන	41,532,000.00	41,272,937.18	259,062.82	99%
		ප්‍රාග්ධන				
එකතුව		ප්‍රාග්ධන	118,787,034.38	117,630,158.79	1,156,875.59	99%
247-1-1-2001	ශ්‍රී ලංකා රේගුව	ප්‍රාග්ධන	3,350,000.00	3,180,600.00	169,400.00	95%
එකතුව			3,350,000.00	3,180,600.00	169,400.00	95%
248-1-1-0-2001	සුරාබදු දෙපාර්තමේන්තුව	ප්‍රාග්ධන	3,000,000.00	2,621,189.37	378,810.63	87%
එකතුව			3,000,000.00	2,621,189.37	378,810.63	87%
252-1-1-0-1101		පුනරාවර්තන	504,700.00	345,654.66	159,045.34	68%
252-1-1-0-1002		පුනරාවර්තන	120,435.00	31,855.16	88,579.84	26%
252-1-1-0-1201		පුනරාවර්තන	37,589.00	37,589.00	-	100%
252-1-1-0-1202	ජන හා සංඛ්‍යාලේඛන දෙපාර්තමේන්තුව	පුනරාවර්තන	129,000.00	102,420.00	26,580.00	79%
252-1-1-0-1301		පුනරාවර්තන	60,945.00	58945	2,000.00	97%
252-1-1-0-1303		පුනරාවර්තන	106,850.00	85454	21,396.00	80%
252-1-1-0-1402		පුනරාවර්තන	76,930.00	46223.03	30,706.97	60%
252-1-1-0-1403		පුනරාවර්තන	98,422.20	74016.15	24,406.05	75%
252-1-1-0-1409		පුනරාවර්තන	477,920.00	451177	26,743.00	94%

252-1-1-0-2102		ප්‍රාග්ධන	387,810.00	387,810.00	-	100%
252-1-1-0-2001		ප්‍රාග්ධන	450,000.00	447748	2,252.00	99%
එකතුව			2,450,601.20	2,068,892.00	381,709.20	84%
253-1-2-1-1502	විශ්‍රාම වැටුප් දෙපාර්තමේන්තුව	පුනරාවර්තන	168,000.00	36,625.00	131,375.00	22%
253-1-2-2-1502		පුනරාවර්තන	347,500.00	300,888.00	46,612.00	87%
253-1-2-3-1502-7		පුනරාවර්තන	62,500.00	66,200.00	(3,700.00)	106%
253-1-2-3-1502-8		පුනරාවර්තන	62,500.00	44,447.82	18,052.18	71%
253-1-2-4-1502-12		පුනරාවර්තන	2,515,230.90	2515230.9	-	100%
253-1-2-0-1101		පුනරාවර්තන	30,000.00	28774.4	1,225.60	96%
253-1-2-0-1002	රෙජිස්ට්‍රාර් ජනරාල් දෙපාර්තමේන්තුව	පුනරාවර්තන	110,000.00	92610.48	17,389.52	84%
එකතුව		පුනරාවර්තන	3,295,730.90	3,084,776.60	210,954.30	94%
254-1-2-0-1409		පුනරාවර්තන	381,000.00	351,300.00	29,700.00	92%
එකතුව		පුනරාවර්තන	381,000.00	351,300.00	29,700.00	92%
282-2-3-5-2105	වාර්මාර්ග දෙපාර්තමේන්තුව	පුනරාවර්තන	4,637,280.29	4,150,761.66	486,518.63	90%
එකතුව		පුනරාවර්තන	4,637,280.29	4,150,761.66	486,518.63	90%
284-1-1-0-1508	වනජීවී සංරක්ෂණ දෙපාර්තමේන්තුව	පුනරාවර්තන	5,516,000.00	5,508,000.00	8,000.00	100%
එකතුව		පුනරාවර්තන	5,516,000.00	5,508,000.00	8,000.00	100%
286-2-1-0-1001		පුනරාවර්තන	21,783,640.00	20,523,188.86	1,260,451.14	94%
286-2-1-0-1002		පුනරාවර්තන	538,000.00	456,048.38	81,951.62	85%
286-2-1-0-1003	ඉඩම් කොමසාරිස් ජනරාල් දෙපාර්තමේන්තුව	පුනරාවර්තන	6,770,800.00	6,209,014.02	561,785.98	92%
286-2-1-0-1101		පුනරාවර්තන	600,000.00	525,966.00	74,034.00	88%
286-2-1-0-1201		පුනරාවර්තන	277,100.00	276,577.62	522.38	100%
286-2-1-0-1202		පුනරාවර්තන	445,000.00	444,379.00	621.00	100%
286-1-2-0-1203		පුනරාවර්තන	24,000.00	24,000.00	-	100%
286-2-1-0-1301		පුනරාවර්තන	185,000.00	150,536.52	34,463.48	81%
286-2-1-1302		පුනරාවර්තන	5,800.00	5,800.00	-	100%
286-2-1-0-1303		පුනරාවර්තන	150,000.00	149,910.00	90.00	100%
286-2-1-0-1402		පුනරාවර්තන	265,000.00	184,253.28	80,746.72	70%
286-2-1-0-1403		පුනරාවර්තන	100,000.00	71,698.02	28,301.98	72%
286-2-1-0-1404		පුනරාවර්තන	1,825.00	1,824.36	0.64	100%
286-2-1-0-1409		පුනරාවර්තන	153,100.00	151,502.50	1,597.50	99%
286-2-1-0-1506		පුනරාවර්තන	180,000.00	126,082.09	53,917.91	70%
286-2-1-1203		පුනරාවර්තන	21,292.00	5,292.00	16,000.00	25%
එකතුව			31,500,557.00	29,306,072.65	2,194,484.35	93%
290-1-1-0-2001	ධීවර හා ජලජ සම්පත් දෙපාර්තමේන්තුව		357,000.00	357,000.00	-	100%
එකතුව			357,000.00	357,000.00	-	100%
307-2-1-0-1002	මෝටර් රථ දෙපාර්තමේන්තුව	පුනරාවර්තන	325,000.00	291,769.33	33,230.67	90%
307-2-1-0-1003		පුනරාවර්තන	160,000.00	149,000.00	11,000.00	93%
307-2-1-0-1201		පුනරාවර්තන	25,000.00	-	25,000.00	0%
307-2-1-0-1302		පුනරාවර්තන	25,000.00	6,500.00	18,500.00	26%
307-2-1-0-1402		පුනරාවර්තන	130,000.00	36,909.26	93,090.74	28%
307-2-1-0-1403		පුනරාවර්තන	650,000.00	481,540.52	168,459.48	74%
307-2-1-0-1404		පුනරාවර්තන	18,500.00	18,475.44	24.56	100%
307-2-1-0-2103		ප්‍රාග්ධන	550,000.00	550,000.00	-	100%
307-2-1-3-1409		පුනරාවර්තන	700,000.00	671,400.00	28,600.00	96%

307-2-1-6-1409		පුනරාවර්තන	90,000.00	76,910.00	13,090.00	85%
307-2-1-7-1409		පුනරාවර්තන	260,000.00	247,896.00	12,104.00	95%
307-2-1-8-1409		පුනරාවර්තන	65,000.00	49,195.50	15,804.50	76%
307-2-1-0-2001		ප්‍රාග්ධන	1,500,000.00	1,500,000.00	-	100%
එකතුව			4,498,500.00	4,079,596.05	418,903.95	91%
326-1-1-0-1201	ප්‍රජාමූල නිවැරිදි කිරීමේ දෙපාර්තමේන්තුව	පුනරාවර්තන	7,500.00	7,500.00	-	100%
326-1-1-0-1303		පුනරාවර්තන	697,611.00	76,611.00	621,000.00	11%
එකතුව		පුනරාවර්තන	705,111.00	84,111.00	621,000.00	12%
327-2-1-0-1101	ඉඩම් පරිහරණ ප්‍රතිපත්ති සැලසුම් දෙපාර්තමේන්තුව	පුනරාවර්තන	288,000.00	288,000.00	-	100%
327-2-1-0-1201		පුනරාවර්තන	16,500.00	16,498.21	1.79	100%
327-2-1-0-2507		ප්‍රාග්ධන	1,351,900.00	1,351,856.50	43.50	100%
327-2-1-0-2509		ප්‍රාග්ධන	597,570.00	594,569.54	3,000.46	99%
327-2-1-0-2102		ප්‍රාග්ධන	100,000.00	99,090.00	910.00	99%
එකතුව			2,353,970.00	2,350,014.25	3,955.75	100%
328-1-1-1-1101	මිනිස්බල හා රැකියා දෙපාර්තමේන්තුව	පුනරාවර්තන	193,300.00	203,356.95	(10,056.95)	105%
328-1-1-1-1201		පුනරාවර්තන	31,500.00	31,500.00	-	100%
328-1-1-2-2509	බහුකාර්ය සංවර්ධන කාර්යසාධන දෙපාර්තමේන්තුව	ප්‍රාග්ධන	102,000.00	73,784.24	28,215.76	72%
328-1-1-11-2509		ප්‍රාග්ධන	374,660.00	366,000.00	8,660.00	98%
328-1-1-6-2509		ප්‍රාග්ධන	180,000.00	169,000.00	11,000.00	94%
328-1-1-9-2509		ප්‍රාග්ධන	111,200.00	111,000.00	200.00	100%
328-1-1-1-1302		පුනරාවර්තන	21,040.00	18,969.20	2,070.80	90%
එකතුව		පුනරාවර්තන	1,013,700.00	973,610.39	40,089.61	96%
334-1-1-0-1001	ජාතික උරුමයන් පිළිබඳ රාජ්‍ය අමාත්‍යාංශය	පුනරාවර්තන	9,574,840.00	9,165,618.66	409,221.34	96%
334-1-1-0-1003		පුනරාවර්තන	103,551,500.00	99,931,243.16	3,620,256.84	97%
334-1-1-0-1201	ග්‍රාමීය පාසල්. ක්‍රීඩා යටිතලපහසුකම් දෙපාර්තමේන්තුව	පුනරාවර්තන	780,000.00	753,072.20	26,927.80	97%
334-1-1-0-1002		පුනරාවර්තන	151,060.45	149,603.24	1,457.21	99%
334-1-1-0-1101		පුනරාවර්තන	707,632.00	648,681.90	58,950.10	92%
334-1-1-0-1402		පුනරාවර්තන	2,000.00	2,000.00	-	100%
එකතුව	කාන්තා හා ළමා සංවර්ධන රාජ්‍ය අමාත්‍යාංශය		114,767,032.45	110,650,219.16	4,116,813.29	96%
401-2-3-9-2509		ප්‍රාග්ධන	98,802.00	71,714.00	27,088.00	73%
එකතුව		ප්‍රාග්ධන	98,802.00	71,714.00	27,088.00	73%
402-1-2-3-2001	පෙර පාසල්, ප්‍රාථමික අධ්‍යාපන. පාසල් යටිතල පහසුකම්. හා අද්‍යාපන සේවා දෙපාර්තමේන්තුව	ප්‍රාග්ධන	10,999,619.00	9,171,247.05	1,828,371.95	83%
එකතුව			10,999,619.00	9,171,247.05	1,828,371.95	83%
403-2-3-0-1101		පුනරාවර්තන	216,000.00	176,194.36	39,805.64	82%
403-2-3-0-1201		පුනරාවර්තන	34,500.00	28,500.00	6,000.00	83%
403-2-3-4-2509		ප්‍රාග්ධන	77,500.00	72,450.00	5,050.00	93%
403-2-3-7-2509		ප්‍රාග්ධන	1,687,650.00	1,686,250.00	1,400.00	100%
403-2-4-1-1501		පුනරාවර්තන	170,120,000.00	168,309,998.10	1,810,001.90	99%
403-2-4-2-1501		පුනරාවර්තන	25,766,860.00	12,550,810.00	13,216,050.00	49%
403-2-4-0-1101		පුනරාවර්තන	210,000.00	117,232.00	92,768.00	56%
403-2-4-0-1201		පුනරාවර්තන	20,250.00	18,747.51	1,502.49	93%

403-2-4-3-1409(11)		පුනරාවර්තන	1,402,500.00	1,295,000.00	107,500.00	92%
403-2-4-5-2509		ප්‍රාග්ධන	53,900.00	53,900.00	-	100%
403-2-4-6-2509-13		ප්‍රාග්ධන	940,000.00	917,999.04	22,000.96	98%
එකතුව	පුසගාමී ග්‍රාමීය ප්‍රදේශ සංවර්ධන හා ගෘහස්ථ සත්ත්ව පාලන රජය අමාත්‍යාංශය	ප්‍රාග්ධන	200,529,160.00	185,227,081.01	15,302,078.99	92%
407-2-3-4-2202		ප්‍රාග්ධන	4,000,000.00	130,304.74	3,869,695.26	3%
407-2-3-3-2202		ප්‍රාග්ධන	5,000,000.00	4,998,335.80	1,664.20	100%
එකතුව			9,000,000.00	5,128,640.54	3,871,359.46	57%
408-2-3-1-1101		පුනරාවර්තන	146,100.00	117,947.05	28,152.95	81%
408-2-3-1-1201		පුනරාවර්තන	21,000.00	21,000.00	-	100%
408-2-3-1-1402	ජාතික ආරක්ෂාව හා ස්වදේශ කටයුතු රජය අමාත්‍යාංශය	පුනරාවර්තන	21,000.00	18,000.00	3,000.00	86%
408-2-3-1-1403		පුනරාවර්තන	54,000.00	30,599.81	23,400.19	57%
408-2-3-1-1409		පුනරාවර්තන	30,000.00	24,000.00	6,000.00	80%
408-2-3-1-2509		ප්‍රාග්ධන	893,410.00	826,209.55	67,200.45	92%
408-2-3-8-2509-1		ප්‍රාග්ධන	15,800,872.47	10,732,813.53	5,068,058.94	68%
408-2-3-8-2509-2		ප්‍රාග්ධන	120,000.00		120,000.00	0%
408-2-3-8-2509-3		ප්‍රාග්ධන	15,332,000.00	15,332,000.00	-	100%
එකතුව			32,418,382.47	27,788,316.04	4,630,066.43	86%
409-1-4-2-1503		පුනරාවර්තන	817,776.00	796,355.80	21,420.20	97%
409-1-4-2-1509		පුනරාවර්තන	70,800.00	64,730.00	6,070.00	91%
එකතුව		පුනරාවර්තන	888,576.00	861,085.80	27,490.20	97%
409-1-5-0-1001	ජාතික ආරක්ෂාව හා ස්වදේශ කටයුතු රජය අමාත්‍යාංශය	පුනරාවර්තන	1,108,000.00	1,109,500.00	(1,500.00)	100%
409-1-5-0-1003		පුනරාවර්තන	567,000.00	463,500.00	103,500.00	82%
409-1-5-0-1205		පුනරාවර්තන	68,110.00	43,110.00	25,000.00	63%
409-1-5-0-1302	ජාතික ආරක්ෂාව හා ස්වදේශ කටයුතු රජය අමාත්‍යාංශය	පුනරාවර්තන	12,000.00	9,000.00	3,000.00	75%
409-1-5-0-1402		පුනරාවර්තන	25,500.00	19,354.34	6,145.66	76%
409-1-5-0-1403		පුනරාවර්තන	286,000.00	236,702.70	49,297.30	83%
409-1-5-0-1409		පුනරාවර්තන	177,000.00	52,400.00	124,600.00	30%
409-1-5-0-2401		ප්‍රාග්ධන	398,000.00	362,806.40	35,193.60	91%
එකතුව			2,641,610.00	2,296,373.44	345,236.56	87%
409-1-6-0-1001		පුනරාවර්තන	143,350,000.00	142,729,797.38	620,202.62	100%
409-1-6-0-1002		පුනරාවර්තන	1,000,000.00	997,529.34	2,470.66	100%
409-1-6-0-1003		පුනරාවර්තන	45,595,000.00	45,118,811.03	476,188.97	99%
409-1-6-0-1101		පුනරාවර්තන	1,000,000.00	811,973.00	188,027.00	81%
409-1-6-0-1201		පුනරාවර්තන	400,000.00	208,882.80	191,117.20	52%
409-1-6-0-1202		පුනරාවර්තන	350,000.00	264,208.75	85,791.25	75%
409-1-6-0-1203		පුනරාවර්තන	12,000.00	4,000.00	8,000.00	33%
409-1-6-0-1205		පුනරාවර්තන	30,000.00	29,500.00	500.00	98%
409-1-6-0-1301		පුනරාවර්තන	360,000.00	258,342.19	101,657.81	72%
409-1-6-0-1302		පුනරාවර්තන	150,000.00	146,432.26	3,567.74	98%
409-1-6-0-1303		පුනරාවර්තන	45,000.00	22,995.00	22,005.00	51%
409-1-6-0-1402		පුනරාවර්තන	700,000.00	666251.14	33,748.86	95%
409-1-6-0-1403		පුනරාවර්තන	400,000.00	392722.65	7,277.35	98%

409-1-6-0-1404		පුනරාවර්තන	300,000.00	289500	10,500.00	97%
409-1-6-0-1409		පුනරාවර්තන	190,000.00	189433.5	566.50	100%
409-1-6-0-1506	ජාතික ආරක්ෂාව හා ස්වදේශ කටයුතු රජය අමාත්‍යාංශය	පුනරාවර්තන	54,000.00	53142.42	857.58	98%
409-1-6-0-2001		ප්‍රාග්ධන	80,000.00	80000	-	100%
409-1-6-0-2002		ප්‍රාග්ධන	80,000.00	70058.71	9,941.29	88%
409-1-6-0-2003		ප්‍රාග්ධන	120,000.00	98800	21,200.00	82%
409-1-6-0-2102		ප්‍රාග්ධන	288,000.00	262740	25,260.00	91%
409-1-6-0-2103		ප්‍රාග්ධන	40,000.00	39000	1,000.00	98%
එකතුව			194,544,000.00	192,734,120.17	1,809,879.83	99%
409-2-10-0-1001		පුනරාවර්තන	7,174,775.00	5,436,161.00	1,738,614.00	76%
409-2-10-0-1003		පුනරාවර්තන	2,332,000.00	1,794,560.00	537,440.00	77%
409-2-10-0-1101		පුනරාවර්තන	238,500.00	140,447.33	98,052.67	59%
409-2-10-0-1201		පුනරාවර්තන	87,000.00	86,999.45	0.55	100%
409-2-10-1301		පුනරාවර්තන	39,410.00	39,410.00	-	100%
409-2-10-1-1501		පුනරාවර්තන	2,408,339.20	1,659,791.12	748,548.08	69%
409-2-10-7-2202		ප්‍රාග්ධන	5,092,006.79	4,977,257.24	114,749.55	98%
409-2-10-9-2506		ප්‍රාග්ධන	2,083,564.39	2,043,129.39	40,435.00	98%
409-2-10-10-1508		පුනරාවර්තන	96,000.00	80,400.00	15,600.00	84%
409-2-9-2-2509		ප්‍රාග්ධන	18,309,000.00	14,596,616.67	3,712,383.33	80%
409-2-8-7-2106		ප්‍රාග්ධන	499,840.00	499,840.00	-	100%
එකතුව			38,360,435.38	31,354,612.20	7,005,823.18	82%
403-2-3-0-1201	විදේශ රැකියා ප්‍රවර්ධන, හා වෙළඳපල විවිධාංගීකරණ රාජ්‍ය අමාත්‍යාංශය	පුනරාවර්තන	13,250.00	12,499.86		94%
412-1-2-0-1001		පුනරාවර්තන	9,767,800.00	8,262,428.00	1,505,372.00	85%
412-1-2-0-1003		පුනරාවර්තන	2,925,600.00	2,925,600.00	-	100%
412-1-2-0-1101		පුනරාවර්තන	474,900.00	303,390.09	171,509.91	64%
412-1-2-0-1201		පුනරාවර්තන	57,500.00	54,497.84	3,002.16	95%
412-1-2-0-1205		පුනරාවර්තන	16,960.00	16,960.00	-	100%
412-1-2-1-1-2509		ප්‍රාග්ධන	134,000.00	133,970.00	30.00	100%
එකතුව			13,376,760.00	11,752,959.93	1,623,800.07	88%
414-2-7-0-1001	සමෘද්ධි ගෘහ ආර්ථික, ක්ෂුද්‍ර මූල්‍ය. ස්වයං රැකියා, ව්‍යාපාර සංවර්ධන රාජ්‍ය අමාත්‍යාංශය	පුනරාවර්තන	1,573,800.00	1,501,380.10	72,419.90	95%
414-2-7-0-1003		පුනරාවර්තන	505,200.00	480,400.00	24,800.00	95%
414-2-7-0-1101		පුනරාවර්තන	72,000.00	41,738.38	30,261.62	58%
414-2-7-0-1201		පුනරාවර්තන	7,200.00	6,000.00	1,200.00	83%
414-2-7-1-1501		පුනරාවර්තන	120,280,000.00	109,750,000.00	10,530,000.00	91%
414-2-7-4-1501		පුනරාවර්තන	70,245,000.00	68,290,000.00	1,955,000.00	97%
414-2-3-3-2509		ප්‍රාග්ධන	162,187,344.10	139,110,368.86	23,076,975.24	86%
414-2-3-4-2509		ප්‍රාග්ධන	74,925,000.00	73,431,605.47	1,493,394.53	98%
414-2-7-8-2509		ප්‍රාග්ධන	63,600.00	60,000.00	3,600.00	94%
එකතුව			429,859,144.10	392,671,492.81	37,187,651.29	91%
415-2-4-3-2202(11)	ග්‍රාමීය නිවාස, ඉදිකිරීම්, ගොඩනැගිලි ද්‍රව්‍ය කර්මාන්ත	ප්‍රාග්ධන	78,408,475.11	67,256,569.68	11,151,905.43	86%
415-2-4-44-2509(11)		ප්‍රාග්ධන	587,012,400.00	495,222,802.90	91,789,597.10	84%
එකතුව			665,420,875.11	562,479,372.58	102,941,502.53	85%

	ප්‍රවර්ධන රාජ්‍ය අමාත්‍යාංශය					
416-1-2-0-1001	දේශීය වෛද්‍ය, ග්‍රාමීය හා ආයුර්වේද් රෝහල් සංවර්ධන රාජ්‍ය අමාත්‍යාංශය කුසලතා සංවර්ධන, වෘත්තීය අධ්‍යාපන, පර්යේෂණ හා නවෝත්පාදන රාජ්‍ය අමාත්‍යාංශය	පුනරාවර්තන	577,500.00	577,500.00	-	100%
416-1-2-0-1003		පුනරාවර්තන	190,800.00	190,800.00	-	100%
416-1-2-0-1101		පුනරාවර්තන	27,000.00	15,756.60	11,243.40	58%
416-1-2-0-1201		පුනරාවර්තන	1,500.00	1,500.00	-	100%
416-1-2-5-2202		පුනරාවර්තන	15,000.00	15,000.00	-	100%
එකතුව		පුනරාවර්තන	811,800.00	811,800.00	-)	100%
421-1-3-0-1101		පුනරාවර්තන	231,700.00	148,655.04	83,044.96	64%
421-1-3-0-1201		පුනරාවර්තන	28,000.00	28,000.00	-	100%
421-1-3-0-2102		ප්‍රාග්ධන	84,480.00	84440	40.00	100%
421-2-6-2-2401		ප්‍රාග්ධන	41,000.00	41000	-	100%
එකතුව		ප්‍රාග්ධන	344,180.00	261,095.04	83,084.96	76%
422-2-3-3-2001	දහම්පාසල්, පිරිවෙන් හා භික්ෂු අධ්‍යාපන රාජ්‍ය අමාත්‍යාංශය	ප්‍රාග්ධන	1,686,700.00	1,686,700.00	-	100%
Total			1,686,700.00	1,686,700.00	-	100%
425-1-2-0-1001	වී, ධාන්‍ය හා කාබනික ආහාර රාජ්‍ය අමාත්‍යාංශය පොහොර නිශ්පාදන සැපයුම් සහ රසායනික පොහොර හා කෘමීනාෂක පාලන රාජ්‍ය අමාත්‍යාංශය	පුනරාවර්තන	1,041,900.00	1,033,150.00	8,750.00	99%
425-2-3-4-2509		ප්‍රාග්ධන	79,000.00	42,319.60	36,680.40	54%
එකතුව			1,120,900.00	1,075,469.60	45,430.40	4%
426-1-2-0-1409		පුනරාවර්තන	100,000.00	96,171.06	3,828.94	96%
426-1-2-0-1002		පුනරාවර්තන	15,397.00	-	15,397.00	0%
426-1-2-0-1101		පුනරාවර්තන	18,000.00	7,500.00	10,500.00	42%
426-1-2-0-1102		පුනරාවර්තන	45,000.00	-	45,000.00	0%
426-1-2-0-1402		පුනරාවර්තන	7,500.00	6,530.00	970.00	87%
426-1-2-0-1202		පුනරාවර්තන	45,000.00	24,642.00	20,358.00	55%
426-1-2-0-1301		පුනරාවර්තන	263,000.00	263,000.00	-	100%
එකතුව			493,897.00	397,843.06	96,053.94	81%
429-1-2-0-1409	වැව් හා ජලාශ වාරී මාර්ග සංවර්ධන රාජ්‍ය අමාත්‍යාංශය	පුනරාවර්තන	36,400.00	36,400.00	-	100%
එකතුව	ග්‍රාමීය මාර්ග හා අනෙකුත් යටතල පහසුකම් සංවර්ධන රාජ්‍ය අමාත්‍යාංශය		36,400.00	36,400.00	-	100%
435-2-3-2-2506		ප්‍රාග්ධන	313,500,000.00	679,947.20	312,820,052.80	0%
එකතුව			313,500,000.00	679,947.20	312,820,052.80	100%
101-2-6-7-2205	බුද්ධශාසන, ආගමික හා සංස්කෘතික කටයුතු අමාත්‍යාංශය	ප්‍රාග්ධන	3,000,000.00	2,537,085.50	462,914.50	85%
101-2-6-8-2205		ප්‍රාග්ධන	8,250,000.00	7,746,275.87	503,724.13	94%
101-2-5-0-2001		ප්‍රාග්ධන	1,000,000.00	993,552.61	6,447.39	99%
101-2-6-1-2205		ප්‍රාග්ධන	2,265,490.65	1,930,878.63	334,612.02	85%
101-2-6-0-1409(6)		පුනරාවර්තන	22,600.00	21,450.00	1,150.00	95%
101-2-6-9-2205		ප්‍රාග්ධන	927,000.00	910,812.00	16,188.00	98%
එකතුව			**15,465,090.65**	**14,140,054.61**	**1,325,036.04**	**91%**
110-1-5-0-1001	අධිකරණ අමාත්‍යාංශය	පුනරාවර්තන	694,560.00	539,390.00	155,170.00	78%
110-1-5-0-1003		පුනරාවර්තන	254,400.00	254,400.00	-	100%

110-1-5-0-1101		පුනරාවර්තන	16,000.00	7,880.00	8,120.00	49%
110-1-5-0-1201		පුනරාවර්තන	8,000.00	8,000.00	-	100%
110-1-5-2-2509		ප්‍රාග්ධන	76,500.00	76,500.00	-	100%
110-1-5-19-2509		ප්‍රාග්ධන	5,302,000.00	5,299,512.91	2,487.09	100%
110-1-3-0-1201		පුනරාවර්තන	20,000.00	13,927.65	6,072.35	70%
110-1-3-0-1409-43		පුනරාවර්තන	182,000.00	56,946.00	125,054.00	31%
110-1-3-0-1409-42		පුනරාවර්තන	7,777,000.00	6,091,456.75	1,685,543.25	78%
110-1-3-0-1409-44		පුනරාවර්තන	70,500.00	42,750.00	27,750.00	61%
110-1-3-0-1409-46		පුනරාවර්තන	88,000.00	57,000.00	31,000.00	65%
110-1-3-0-1409-47		පුනරාවර්තන	52,000.00	22,800.00	29,200.00	44%
110-1-3-0-1409-48		පුනරාවර්තන	36,000.00	25,420.00	10,580.00	71%
110-1-3-0-1409-99		පුනරාවර්තන	290,400.00	141,405.00	148,995.00	49%
110-1-3-0-1-1001		පුනරාවර්තන	65,960.00	65,960.00	-	100%
110-1-3-0-1003		පුනරාවර්තන	41,200.00	41,200.00	-	100%
110-1-4-5-2202		ප්‍රාග්ධන	1,300,000.00	1,025,292.60	274,707.40	79%
එකතුව			**16,274,520.00**	**13,885,100.91**	**2,389,419.09**	**85%**
111-1-2-18-1501	සෞඛ්‍ය අමාත්‍යාංශය	පුනරාවර්තන	187,715,000.00	164,144,400.00	23,570,600.00	87%
111-1-2-19-1501		පුනරාවර්තන	320,000.00	210,000.00	110,000.00	66%
111-2-15-18-2509(11)		ප්‍රාග්ධන	2,300,000.00	2,057,427.97	242,572.03	89%
එකතුව			**190,335,000.00**	**166,411,827.97**	**23,923,172.03**	**87%**
116-1-3-0-1001	වෙළඳ අමාත්‍යාංශය	පුනරාවර්තන	1,447,860.00	1,289,520.00	158,340.00	89%
116-1-3-0-1003		පුනරාවර්තන	466,400.00	413,400.00	53,000.00	89%
එකතුව		පුනරාවර්තන	1,914,260.00	1,702,920.00	211,340.00	**89%**
118-1-2-0-1001	කෘෂිකර්ම අමාත්‍යාංශය	පුනරාවර්තන	10,217,520.00	8,558,210.71	1,659,309.29	84%
118-1-2-0-1002		පුනරාවර්තන	50,000.00	33,913.92	16,086.08	68%
118-1-2-0-1003		පුනරාවර්තන	3,248,200.00	3,168,653.39	79,546.61	98%
118-1-2-0-1101		පුනරාවර්තන	48,000.00	12,312.00	35,688.00	26%
118-1-2-0-1201		පුනරාවර්තන	75000	74989.8	10.20	100%
118-1-2-0-1202		පුනරාවර්තන	25000	22356	2,644.00	89%
118-1-2-0-1203		පුනරාවර්තන	4000	0	4,000.00	0%
118-1-2-0-1402		පුනරාවර්තන	90000	84886.35	5,113.65	94%
118-1-2-0-1409	ඉඩම් අමාත්‍යාංශය	පුනරාවර්තන	70000	69948.08	51.92	100%
118-1-2-0-2103		ප්‍රාග්ධන	300000	297285	2,715.00	99%
118-1-2-3-62-2509		ප්‍රාග්ධන	424300	357125	67,175.00	84%
118-1-2-0-1302		පුනරාවර්තන	23190	23174.09	15.91	100%
එකතුව		පුනරාවර්තන	**14,575,210.00**	**12,702,854.34**	**1,872,355.66**	**87%**
122-1-3-0-1001		පුනරාවර්තන	1,148,640.00	1,133,955.00	14,685.00	99%
122-1-3-0-1003		පුනරාවර්තන	349,800.00	349,800.00	-	100%
122-1-3-0-1101	රාජ්‍ය සේවා, පළාත්සභා හා පළාත් පාලන අමාත්‍යාංශය	පුනරාවර්තන	9,000.00	7,420.00	1,580.00	82%
122-2-3-5-2105		ප්‍රාග්ධන	171,666,546.77	171,566,546.74	100,000.03	100%
එකතුව			**173,173,986.77**	**173,057,721.74**	**116,265.03**	**100%**
130-1-2-0-1001		පුනරාවර්තන	472,350.00	349,370.00	122,980.00	74%

130-1-2-0-1003		පුනරාවර්තන	295,685,000.00	287,621,400.37	8,063,599.63	97%
130-1-13-0-1001		පුනරාවර්තන	129,520.00	104,156.00	25,364.00	80%
130-1-13-0-1003		පුනරාවර්තන	54,372.00	54,372.00	-	100%
130-1-2-6-2401		ප්‍රාග්ධන	476350	111170.6	365,179.40	23%
130-1-13-1-2509		ප්‍රාග්ධන	300000	299859	141.00	100%
එකතුව	ධිවර අමාත්‍යාංශය	ප්‍රාග්ධන	**297,117,592.00**	**288,540,327.97**	**8,577,264.03**	**97%**
151-2-3-5-2506		ප්‍රාග්ධන	4,979,665.65	4,979,665.65	-	100%
එකතුව			**4,979,665.65**	**4,979,665.65**	**-**	**100%**
160-1-2-1001(11)	පරිසර අමාත්‍යාංශය	පුනරාවර්තන	377,880.00	317,880.00	60,000.00	84%
160-1-2-1003(11)		පුනරාවර්තන	123,600.00	123,600.00	-	100%
160-2-3-145-2509	තාක්ෂණ අමාත්‍යාංශය	ප්‍රාග්ධන	75,000.00	25,405.00	49,595.00	34%
160-2-3-124-2509	ජාතික ඵලදායිතා ලේකම් කාර්යාලය	ප්‍රාග්ධන	3,744,056.00	3,264,131.00	479,925.00	87%
එකතුව		ප්‍රාග්ධන	**4,320,536.00**	**3,731,016.00**	**589,520.00**	**86%**
186-2-3-8-2501		ප්‍රාග්ධන	1,261,438.00	1,009,486.68	251,951.32	80%
එකතුව			**1,261,438.00**	**1,009,486.68**	**251,951.32**	**80%**
193-1-7-0-1101		පුනරාවර්තන	219,000.00	189,695.26	29,304.74	87%
එකතුව			**219,000.00**	**189,695.26**	**29,304.74**	**87%**
194-2-4-14-2506	තරුණ හා ක්‍රීඩා අමාත්‍යාංශය	ප්‍රාග්ධන	16,500,000.00	15,896,947.88	603,052.12	96%
එකතුව			**16,500,000.00**	**15,896,947.88**	**603,052.12**	**96%**
194-1-6-0-1201	මිනිස්බල හා රැකියා දෙපාර්තමේන්තුව	පුනරාවර්තන	32,500.00	20,000.00	12,500.00	62%
194-1-6-0-1202		පුනරාවර්තන	60,160.00	24,960.00	35,200.00	41%
194-2-10-1-2509		ප්‍රාග්ධන	348,350.00	348,210.00	140.00	100%
94-1-6-0-1402		පුනරාවර්තන	9,000.00		9,000.00	0%
එකතුව		පුනරාවර්තන	**33,450,010.00**	**32,187,065.76**	**1,262,944.24**	**96%**
194-2-8-0-1101	කුඩා ව්‍යාපාර දෙපාර්තමේන්තුව	පුනරාවර්තන	300,500.00	64,170.00	236,330.00	21%
194-2-8-0-1201		පුනරාවර්තන	100,500.00	94,137.10	6,362.90	94%
194-2-8-0-1402		පුනරාවර්තන	84,000.00	50,185.19	33,814.81	60%
194-2-8-0-1403		පුනරාවර්තන	68,000.00	21,214.50	46,785.50	31%
194-2-8-0-1404		පුනරාවර්තන	54000	54000	-	100%
194-2-8-0-1409		පුනරාවර්තන	60000	52484.26	7,515.74	87%
194-2-8-0-2401		ප්‍රාග්ධන	38500	34595	3,905.00	90%
194-2-8-4-2202	වාර්මාර්ග දෙපාර්තමේන්තුව	ප්‍රාග්ධන	2429500	416093.01	2,013,406.99	17%
එකතුව			**3,135,000.00**	**786,879.06**	**2,348,120.94**	**25%**
198-2-3-0-1002		පුනරාවර්තන	280,986.00	174,960.82	106,025.18	62%
198-2-3-0-1101		පුනරාවර්තන	618,800.00	410,384.02	208,415.98	66%
198-2-3-0-1202		පුනරාවර්තන	200,336.00	191,601.00	8,735.00	96%
198-2-3-0-1301		පුනරාවර්තන	120,000.00	51,801.00	68,199.00	43%
198-2-3-0-1303		පුනරාවර්තන	45,000.00	41000	4,000.00	91%
198-2-3-0-1402		පුනරාවර්තන	96,000.00	50296.64	45,703.36	52%
198-2-3-0-1403		පුනරාවර්තන	83,200.00	35406.2	47,793.80	43%

3.8. මූල්‍ය නොවන වත්කම් වාර්තා කිරීමේ කාර්ය සාධනය

වත්කම් කේතය	කේත විස්තරය	31.12.2020 දිනට භාණ්ඩ සමීක්ෂණ වාර්තාව අනුව ශේෂය	31.12.2020 දිනට මුල්‍ය තත්ව වාර්තාව අනුව ශේෂය	ඉදිරියේදී ගිණුම් කිරීමට නියමිත	ප්‍රගතිය % ලෙස වාර්තා කිරීම
6111107	නිල නිවාස	235,104,456	235,104,456	-	100%
6111108	සංචාරක බංගලා	4,500,000	4,500,000	-	100%
6111201	කාර්යාග ගොඩනැගිලි	767,213,518	767,213,518	-	100%
6112101	මගී ප්‍රවාහන වාහන	154,750,000	154,750,000	-	100%
6112102	භාණ්ඩ ප්‍රවාහන වාහන	24,500,000	24,500,000	-	100%
6112103	කෘෂී වාහන	33,000,000	33,000,000	-	100%
6112109	මෝටර් සයිකල්	1,630,000	1,630,000	-	100%
6112201	කාර්යාල උපකරණ	13,408,569	13,408,569	-	100%
6112202	පරිගණක උපකරණ	45,793,663	45,793,663	-	100%
6112203	විදුලි උපකරණ	26,690,797	26,690,797	-	100%
6112204	සංන්නිවේදන උපකරණ	8,963,230	8,963,230	-	100%
6112205	ගෘහ භාණ්ඩ	53,164,731	53,164,731	-	100%
61131	සිදුවෙමින් ඇති වැඩ	139,613	139,613	-	100%
6141101	වානිජ හා සේවාවන්	323,753,000	323,753,000	-	100%
	එකතුව	**1,692,611,577**	**1,692,611,577**		-

3.9. විගණකාධිපතිවරයාගේ වාර්තාව

ජාතික විගණන කාර්යාලය
தேசிய கணக்காய்வு அலுவலகம்
NATIONAL AUDIT OFFICE

මගේ අංකය
எனது இல.
My No. TRC/A/DST/FS/2021

ඔබේ අංකය
உமது இல.
Your No.

දිනය
திகதி
Date 2022 ජූනි 27 දින



දිස්ත්‍රික් ලේකම්,
දිස්ත්‍රික් ලේකම් කාර්යාලය,
ත්‍රිකුණාමලය.

දිස්ත්‍රික් ලේකම් කාර්යාලයේ 2021 දෙසැම්බර් 31 දිනෙන් අවසන් වර්ෂය සඳහා වූ මූල්‍ය ප්‍රකාශන පිළිබඳව 2018 අංක 19 දරන ජාතික විගණන පනතේ 11(1) වන වගන්තිය ප්‍රකාරව විගණකාධිපති සම්පිණ්ඩන වාර්තාව.

යථෝක්ත වාර්තාව මේ සමඟ එවා ඇත.

ඊ.කේ.කේ.එස්. එදිරිසිංහ
ජ්‍යෙෂ්ඨ සහකාර විගණකාධිපති
විගණකාධිපති වෙනුවට.

CA
F.N.A.P
26/28

අංක 306/72, පොල්දූව පාර, බත්තරමුල්ල, ශ්‍රී ලංකාව
இல. 306/72, பொல்துவ வீதி, பத்தரமுல்லை, இலங்கை.
No. 306/72, Polduwa Road, Battaramulla, Sri Lanka.
+94 11 2 88 70 28 - 34
+94 11 2 88 72 23
ag@auditorgeneral.gov.lk
www.naosl.gov.lk

ජාතික විගණන කාර්යාලය
தேசிய கணக்காய்வு அலுவலகம்
NATIONAL AUDIT OFFICE

මගේ අංකය எனது இல. My No. } TRC/A/DST/FS/2021 ඔබේ අංකය உமது இல. Your No. } දිනය திகதி Date } 2022 ජූනි 27

ගණන්දීමේ නිලධාරී
දිස්ත්‍රික් ලේකම් කාර්යාලය
ත්‍රිකුණාමලය

ත්‍රිකුණාමලය දිස්ත්‍රික් ලේකම් කාර්යාලයේ 2021 දෙසැම්බර් 31 දිනෙන් අවසන් වර්ෂය සඳහා වූ මූල්‍ය ප්‍රකාශන පිළිබඳව 2018 අංක 19 දරන ජාතික විගණන පනතේ 11(1) වගන්තිය ප්‍රකාරව විගණකාධිපති සම්පිණ්ඩන වාර්තාව.

---

1. මූල්‍ය ප්‍රකාශන

1.1 තත්වාගණනය කළ මතය

ත්‍රිකුණාමලය දිස්ත්‍රික් ලේකම් කාර්යාලයේ 2021 දෙසැම්බර් 31 දිනට මූල්‍ය තත්ත්වය ප්‍රකාශය, එදිනෙන් අවසන් වර්ෂය සඳහා වූ මූල්‍ය කාර්යසාධන ප්‍රකාශය හා මුදල් ප්‍රවාහ ප්‍රකාශවලින් සමන්විත 2021 දෙසැම්බර් 31 දිනෙන් අවසන් වර්ෂය සඳහා වූ මූල්‍ය ප්‍රකාශන 2018 අංක 19 දරන ජාතික විගණන පනතේ විධිවිධාන සමඟ සංයෝජිතව කියවිය යුතු ශ්‍රී ලංකා ප්‍රජාතාන්ත්‍රික සමාජවාදී ජනරජයේ ආණ්ඩුක්‍රම ව්‍යවස්ථාවේ 154(1) ව්‍යවස්ථාවේ ඇතුළත් විධිවිධාන ප්‍රකාර මාගේ විධානය යටතේ විගණනය කරන ලදී. 2018 අංක 19 දරන ජාතික විගණන පනතේ 11(1) වගන්තිය ප්‍රකාරව ත්‍රිකුණාමලය දිස්ත්‍රික් ලේකම් කාර්යාලය වෙත ඉදිරිපත් කරනු ලබන මෙම මූල්‍ය ප්‍රකාශන පිළිබඳව මාගේ අදහස් දැක්වීම් හා නිරීක්ෂණයන් මෙම වාර්තාවේ සඳහන් වේ. 2018 අංක 19 දරන ජාතික විගණන පනතේ 11 (2) වගන්තිය ප්‍රකාරව ගණන්දීමේ නිළධාරීන් වෙත වාර්ෂික කළමණාකරණ විගණන වාර්තාව යථා කාලයේදී නිකුත් කරනු ලැබේ. ශ්‍රී ලංකා ප්‍රජාතාන්ත්‍රික සමාජවාදී ජනරජයේ ආණ්ඩුක්‍රම ව්‍යවස්ථාවේ 154(6) ව්‍යවස්ථාව සමඟ සංයෝජිතව කියවිය යුතු 2018 අංක 19 දරන ජාතික විගණන පනතේ 10 වගන්තිය ප්‍රකාරව ඉදිරිපත් කළ යුතු විගණකාධිපති වාර්තාව යථා කාලයේදී පාර්ලිමේන්තුව වෙත ඉදිරිපත් කරනු ලැබේ.

අංක 306/72, පොල්දූව පාර, බත්තරමුල්ල, ශ්‍රී ලංකාව
இல. 306/72, பொல்துவ வீதி, பத்தரமுல்லை, இலங்கை.
No. 306/72, Polduwa Road, Battaramulla, Sri Lanka.
+94 11 2 88 70 28 - 34
+94 11 2 88 72 23
ag@auditorgeneral.gov.lk
www.naosl.gov.lk

මෙම වාර්තාවේ 1.6 ඡේදයේ දක්වා ඇති කරුණුවලින් වන බලපෑම හැර, 2021 නොවැම්බර් 26 දිනැති අංක 2021/03 දරන රාජ්‍ය ගිණුම් චක්‍රලේඛයේ විධිවිධාන ප්‍රකාරව පිළියෙල කළ එම මූල්‍ය ප්‍රකාශනවලින් 2021 දෙසැම්බර් 31 දිනට දිස්ත්‍රික් ලේකම් කාර්යාලයේ මූල්‍ය තත්ත්වය සහ එදිනෙන් අවසන් වර්ෂය සඳහා එහි මූල්‍ය කාර්යසාධනය හා මුදල් ප්‍රවාහය පොදුවේ පිළිගත් ගිණුම්කරණ මූලධර්මවලට අනුකූලව සත්‍ය හා සාධාරණ තත්ත්වයක් පිළිබිඹු කරන බව මා දරන්නාවූ මතය වේ.

1.2 තත්ත්වාගණනය කළ මතය සඳහා පදනම

මෙම වාර්තාවේ 1.6 ඡේදයේ දක්වා ඇති කරුණු මත පදනම්ව මාගේ මතය තත්වාගණනය කරනු ලැබේ. ශ්‍රී ලංකා විගණන ප්‍රමිතිවලට (ශ්‍රී.ලං.වි.ප්‍ර) අනුකූලව මා විගණනය සිදු කරන ලදී. මූල්‍ය ප්‍රකාශන සම්බන්ධයෙන් මාගේ වගකීම, විගණකගේ වගකීම යන වගන්තියේ තවදුරටත් විස්තර කර ඇත. මාගේ මතය සඳහා පදනමක් සැපයීම උදෙසා මා විසින් ලබා ගෙන ඇති විගණන සාක්ෂි ප්‍රමාණවත් සහ උචිත බව මාගේ විශ්වාසයයි.

1.3 මූල්‍ය ප්‍රකාශන සම්බන්ධයෙන් ප්‍රධාන ගණන්දීමේ නිලධාරීගේ හා ගණන්දීමේ නිලධාරීගේ වගකීම

පොදුවේ පිළිගත් ගිණුම්කරණ මූලධර්මවලට අනුකූලව හා 2018 අංක 19 දරන ජාතික විගණන පනතේ 38 වගන්තියේ සඳහන් විධිවිධානවලට අනුකූලව සත්‍ය හා සාධාරණ තත්ත්වයක් පිළිඹිබු කෙරෙන පරිදි මූල්‍ය ප්‍රකාශන පිළියෙල කිරීම හා වංචා සහ වැරදි හේතුවෙන් ඇති විය හැකි ප්‍රමාණාත්මක සාවද්‍ය ප්‍රකාශනයන්ගෙන් තොරව මූල්‍ය ප්‍රකාශන පිළියෙල කිරීමට හැකි වනු පිණිස අවශ්‍යවන අභ්‍යන්තර පාලනය තීරණය කිරීම ගණන්දීමේ නිලධාරීගේ වගකීම වේ.

2018 අංක 19 දරන ජාතික විගණන පනතේ 16(1) වගන්තිය ප්‍රකාරව දිස්ත්‍රික් ලේකම් කාර්යාලය විසින් වාර්ෂික හා කාලීන මූල්‍ය ප්‍රකාශන පිළියෙල කිරීමට හැකිවන පරිදි ස්වකීය ආදායම්, වියදම්, වත්කම් හා බැරකම් පිළිබඳ නිසි පරිදි පොත්පත් හා වාර්තා පවත්වා ගෙන යා යුතුය.

ජාතික විගණන පනතේ 38(1)(ඇ) උප වගන්තිය ප්‍රකාරව දිස්ත්‍රික් ලේකම් කාර්යාලයේ මූල්‍ය පාලනය සඳහා සඵලදායි අභ්‍යන්තර පාලන පද්ධතියක් සකස් කර පවත්වා ගෙන යනු ලබන බවට ගණන්දීමේ නිලධාරී සහතික විය යුතු අතර එම පද්ධතියේ සඵලදායිත්වය පිළිබඳව කලින් කල සමාලෝචනයක් සිදු කර ඒ අනුව පද්ධතිය ඵලදායි ලෙස කරගෙන යාමට අවශ්‍ය වෙනස්කම් සිදු කරනු ලැබිය යුතුය.

1.4 මූල්‍ය ප්‍රකාශන විගණනය පිළිබඳ විගණකගේ වගකීම

සමස්ථයක් ලෙස මූල්‍ය ප්‍රකාශන, වංචා හා වැරදි හේතුවෙන් ඇතිවන ප්‍රමාණාත්මක සාවද්‍ය ප්‍රකාශයන්ගෙන් තොර බවට සාධාරණ තහවුරුවක් ලබාදීම සහ මාගේ මතය ඇතුළත් විගණන වාර්තාව නිකුත් කිරීම මාගේ අරමුණ වේ. සාධාරණ සහතිකවීම උසස් මට්ටමේ සහතිකවීමක් වන නමුත්, ශ්‍රී ලංකා විගණන ප්‍රමිති ප්‍රකාරව විගණනය සිදු කිරීමේදී එය සෑම විටම ප්‍රමාණාත්මක සාවද්‍ය ප්‍රකාශයන් අනාවරණය කර ගන්නා බවට වන තහවුරු කිරීමක් නොවනු ඇත. වංචා සහ වැරදි තනි හෝ සාමූහික ලෙස බලපෑම නිසා ප්‍රමාණාත්මක සාවද්‍ය ප්‍රකාශනයන් ඇති විය හැකි අතර, එහි ප්‍රමාණාත්මක භාවය මෙම මූල්‍ය ප්‍රකාශන පදනම් කර ගනිමින් පරිශීලකයන් විසින් ගනු ලබන ආර්ථික තීරණ කෙරෙහි වන බලපෑම මත රඳා පවතී.

ශ්‍රී ලංකා විගණන ප්‍රමිති ප්‍රකාරව විගණනයේ කොටසක් ලෙස මා විසින් විගණනයේදී වෘත්තීය විනිශ්චය සහ වෘත්තීය සැකමුසුබවින් යුතුව ක්‍රියා කරන ලදී. මා විසින් තවදුරටත්,

- ප්‍රකාශ කරන ලද විගණන මතයට පදනමක් සපයා ගැනීමේදී වංචා හෝ වැරදි හේතුවෙන් මූල්‍ය ප්‍රකාශනවල ඇති විය හැකි ප්‍රමාණාත්මක සාවද්‍ය ප්‍රකාශයන් ඇතිවීමේ අවදානම් හඳුනාගැනීම හා තක්සේරු කිරීම සඳහා අවස්ථාවෝචිතව උචිත විගණන පරිපාටි සැලැසුම් කර ක්‍රියාත්මක කරන ලදී. වරදවා දැක්වීම් හේතුවෙන් සිදුවන ප්‍රමාණාත්මක සාවද්‍ය ප්‍රකාශයන්ගෙන් සිදුවන බලපෑමට වඩා වංචාවකින් සිදුවන්නා වූ බලපෑම ප්‍රබල වන්නේ ඒවා දුස්සන්ධානයෙන්, ව්‍යාජ ලේඛන සැකසීමෙන්, චේතනාන්විත මහහැරීමෙන්, වරදවා දැක්වීමෙන් හෝ අභ්‍යන්තර පාලනයන් මඟ හැරීමෙන් වැනි හේතු නිසා වන බැවිනි.

- අභ්‍යන්තර පාලනයේ සඵලදායිත්වය පිළිබඳව මතයක් ප්‍රකාශ කිරීමේ අදහසින් නොවුවද, අවස්ථාවෝචිතව උචිත විගණන පරිපාටි සැලසුම් කිරීම පිණිස අභ්‍යන්තර පාලනය පිළිබඳව අවබෝධයක් ලබා ගන්නා ලදී.

- හෙළිදරව් කිරීම් ඇතුළත් මූල්‍ය ප්‍රකාශනවල ව්‍යුහය සහ අන්තර්ගතය සඳහා පාදක වූ ගනුදෙනු හා සිද්ධීන් උචිත හා සාධාරණ අයුරින් මූල්‍ය ප්‍රකාශනවල ඇතුළත් බව ඇගැයීම.

- මූල්‍ය ප්‍රකාශනවල ව්‍යුහය හා අන්තර්ගතය සඳහා පාදක වූ ගනුදෙනු හා සිද්ධීන් උචිත හා සාධාරණව ඇතුළත් වී ඇති බව සහ හෙළිදරව් කිරීම් ඇතුළත් මූල්‍ය ප්‍රකාශනවල සමස්ථ ඉදිරිපත් කිරීම අගයන ලදී.

මාගේ විගණනය තුළදී හඳුනාගත් වැදගත් විගණන සොයාගැනීම්, ප්‍රධාන අභ්‍යන්තර පාලන දුර්වලතා හා අනෙකුත් කරුණු පිළිබඳව ගණන්දීමේ නිලධාරී දැනුවත් කරමි.

1.5 වෙනත් නෛතික අවශ්‍යතා පිළිබඳ වාර්තාව

2018 අංක 19 දරන ජාතික විගණන පනතේ 6(1)(ඈ) වගන්තිය ප්‍රකාරව පහත සඳහන් කරුණු මා ප්‍රකාශ කරමි.

(අ) විගණනය වෙත ඉදිරිපත් කරන ලද මුල්‍ය ප්‍රකාශන පහත සඳහන් විගණන නිරීක්ෂණ අනුව ඉකුත් වර්ෂයේ මූල්‍ය ප්‍රකාශන සමඟ අනුරූපී වී නොතිබුණි.

විගණන නිරීක්ෂණය	ඡේද යොමුව
2021 වර්ෂයේ මූල්‍ය ප්‍රකාශනවල මුදල් ප්‍රවාහ ප්‍රකාශය පිළියෙළ කිරීමේදී 2021 වර්ෂයට අනුරූපීව 2020 වර්ෂයේ සංඛ්‍යා සංශෝධනය කල යුතු වුවත් එලෙස සංශෝධනය කර නොතිබුණි.	1.6.3

(ආ) ඉකුත් වර්ෂයට අදාළ මූල්‍ය ප්‍රකාශන පිළිබඳ මා විසින් කර තිබුණු පහත සඳහන් නිර්දේශ ක්‍රියාත්මක කර නොතිබුණි.

	විගණන නිරීක්ෂණය	ඡේද යොමුව
(i)	පිරිසිදු කිරීම් සේවා සඳහා දිස්ත්‍රික් ලේකම් කාර්යාලය විසින් ගෙවා ඇති රුපියල් මිලියන 2.71 ක් අනෙකුත් සේවා වැය ශීර්ෂ අංක 271-1-1-0-1409 යටතට ඇතුලත් කළ යුතු වුවත් එම ව්‍යදම ගොඩනැගිලි නඩත්තු ව්‍යදම් ශීර්ෂ 271-1-1-0-1303 යටතේ ගිණුම්ගත කර තිබුණි.	1.6.1 (අ)
(ii)	2020 වසරේ කුලී ආදායම් මගින් රැස් කර ඇති ආදායම් පොදු තැන්පත් ගිණුමට බැර කර එයින් එකතුව රුපියල් 678,740 ක මුදලක් පිරිසිදු කිරීම් සේවා සඳහා ගෙවීම් කර තිබීම හේතුවෙන් දිස්ත්‍රික් ලේකම් කාර්යාලයේ පිරිසිදු කිරීමේ සේවා ව්‍යදම එම ප්‍රමාණයෙන් අඩුවෙන් දක්වා තිබුණි.	1.6.1 (ආ)

(iii) භාණ්ඩාගාර මුද්‍රිත සටහන් (SA- 90), අනුව සමාලෝචිත වර්ෂයට අදාලව වියදම් ශීර්ෂ 9165-0- 0-271-0-0-0 යටතේ රුපියල් මිලියන 1638.45 ක් බැරකම් ලෙස සටහන් වන නමුත් එම වටිනාකම් මූල්‍ය ප්‍රකාශනවල දක්වා නොතිබුණි. 1.6.1 (ඇ)

(iv) 2020 වසර තුලදී දිස්ත්‍රික් ලේකම් කාර්යාලය විසින් රජයේ ආයතන 15 කින් එකතු කරන ලද කුලී ආදායම් හා නඩත්තු ගාස්තු වන රුපියල් මිලියන 1.09 ක් රජයේ ගොඩනැගිලි කුලී ආදායම් ශීර්ෂයට බැර නොකර පොදු තැන්පත් ගිණුමේ රඳවාගෙන තිබුණි . 1.6.2

1.6 මූල්‍ය ප්‍රකාශන පිළිබඳ අදහස් දැක්වීම්.

1.6.1 මූල්‍ය කාර්යසාධන ප්‍රකාශය

1.6.1.1 ආදායම් නොවන ලැබීම්

පහත සඳහන් නිරීක්ෂණයන් කරනු ලැබේ.

(අ) භාණ්ඩාගාර අග්‍රිම ලැබීම්

දිස්ත්‍රික් ලේකම් කාර්යාලයේ ඒකාබද්ධ ශේෂ පිරික්සුම (SA-21) අනුව අනෙකුත් මූලාශ්‍රවලින් ලැබුණු අග්‍රිම ප්‍රමාණය රුපියල් මිලියන 581.65 ක් වුවද, එය අග්‍රිම ගිණුම් ප්‍රකාශයේ (ACA3) රුපියල් මිලියන 632.26 ක් ලෙස දක්වා තිබුණි. ඒ අනුව ඒ අතර රුපියල් මිලියන 50.61 ක වෙනසක් පැවතුණි.

(ආ) තැන්පතු ලැබීම්

සමාලෝචිත වර්ෂය අවසානයට ග්‍රාම නිලධාරී වසම් ප්‍රාදේශීය ලේකම් කාර්යාලයේ පළාත් සභා සඳහා ආදායම් මාරු කිරීම් ගිණුමේ දක්වා තිබූ රුපියල් 13,170 ක් වූ ඍණ ශේෂය නිරවුල් කිරීමට කටයුතු කර නොතිබුණි.

1.6.1.2 පුනරාවර්තන වියදම්

පහත සඳහන් නිරීක්ෂණයන් කරනු ලැබේ.

(අ) පිරිසිදු කිරීමේ සේවාව සඳහා දිස්ත්‍රික් ලේකම් කාර්යාලය විසින් ගෙවන ලද රුපියල් මිලියන 2.53 ක් අනෙකුත් සේවා විෂය අංක 271-1-1-0-1409 යටතේ ගිණුම්ගත නොකර ගොඩනැගිලි සහ ව්‍යුහයන් නඩත්තු කිරීමේ වැය විෂය අංක 271-1-1-0-1303 යටතේ

වන විට භාණ්ඩාගාර මුද්‍රිතයේ (SA 80) සඳහන් ජංගම නොවන වත්කම් වටිනාකම නිවැරදිව මූල්‍ය තත්ත්ව ප්‍රකාශනයට ගලපා තිබුනත් එම ගැලපීමට අදාල ගැලපිළි සටහන් විගණනයට පැහැදිලි නොකෙරුණි.

1.6.3 මුදල් ප්‍රවාහ ප්‍රකාශය

2022 ජනවාරි 12 දිනැති අංක SA/MAA/02/01/01 දරන රාජ්‍ය ගිණුම් අධ්‍යක්ෂ ජනරාල්ගේ ලිපිය අනුව මූල්‍ය ප්‍රකාශනවල "වාර්තා කිරීමේ පදනම" සංශෝධනය කර තිබුණද සමාලෝචිත වර්ෂයේ මුදල් ප්‍රවාහ ප්‍රකාශය පිළියෙළ කිරීමේදී එයට අනුරූපීව 2020 වර්ෂයේ සංඛ්‍යා සංශෝධනය කල යුතු වුවත් එලෙස සංශෝධනය කර නොතිබුණි.

1.6.3.1 මෙහෙයුම් ක්‍රියාකාරකම්වලින් ජනිත වූ මුදල් ප්‍රවාහය

රාජ්‍ය ගිණුම් අධ්‍යක්ෂ ජනරාල්ගේ අංක SA/MAA/02/01/01 හා 2021 නොවැම්බර් 26 දිනැති රාජ්‍ය ගිණුම් උපදෙස් මාලා අංක 2021/03 හි 2වන වගන්තිය අනුව දිස්ත්‍රික් ලේකම් කාර්යාලය යටතේ අනෙකුත් අමාත්‍යාංශ/දෙපාර්තමේන්තු විසින් දරන ලද රුපියල් මිලියන 2,444.36 ක් වූ වියදම් මුදල් ප්‍රවාහ ප්‍රකාශනයට ගෙන නොතිබීම හේතුවෙන් සමාලෝචිත වර්ෂය තුළ මෙහෙයුම් ශුද්ධ මුදල් ප්‍රවාහය එම වටිනාකමින්ම අධිගණනය වී තිබුණු අතර සමාලෝචිත වර්ෂයේ මුදල් ප්‍රවාහ ප්‍රකාශයද තුලනය වී නොතිබුණි.

1.6.3.2 ආයෝජන ක්‍රියාකාරකම්වලින් ජනිත වූ මුදල් ප්‍රවාහය

ACA-6 ආකෘතිය අනුව රුපියල් මිලියන 25.04 ක් වූ මූල්‍ය නොවන වත්කම් මිලදී ගැනීම් මුදල් ප්‍රවාහ ප්‍රකාශයේ ආයෝජන ක්‍රියාකාරකම් වලින් ජනනය කරන ලද මුදල් ප්‍රවාහයන් ලෙස දක්වා නොතිබීම හේතුවෙන් සමාලෝචිත වර්ෂය තුළ ආයෝජන ක්‍රියාකාරකම්වල ශුද්ධ මුදල් ප්‍රවාහය එම වටිනාකමින්ම ඌන ගණනය වී තිබුණි.

2. මූල්‍ය සමාලෝචනය

2.1 අග්‍රිම කළමනාකරණය

සමාලෝචිත වර්ෂය සඳහා රුපියල් මිලියන 3,959.84 ක අග්‍රිම ඉල්ලා තිබුණ ද රුපියල් මිලියන 3,171.64 ක අග්‍රිම පමණක් ලැබීම හේතුවෙන් ඉල්ලා ඇති අග්‍රිම හා ලැබුණු අග්‍රිම අතර වෙනස රුපියල් මිලියන 788.20 ක් විය. එහි ප්‍රතිඵලයක් ලෙස සමාලෝචිත වර්ෂය අවසානයේදී රුපියල් මිලියන 88.49 ක් ගෙවිය යුතු බිල්පත් ලෙස දක්වා තිබුණි.

2.2 වියදම් කළමනාකරණය

පහත සඳහන් නිරීක්ෂණයන් කරනු ලැබේ.

(අ) පුනරාවර්තන වියදම් විෂයයන් 6ක් සහ ප්‍රාග්ධන වියදම් විෂයක් සඳහා වෙන් කරන ලද රුපියල් මිලියන 41.72 ක් වූ ප්‍රතිපාදනවලින් රුපියල් මිලියන 14.29 ක් පමණක් වියදම් කර තිබූ අතර රුපියල් මිලියන 27.44 ක ප්‍රතිපාදන ඉතිරි වී තිබුණි. එහි ප්‍රතිඵලයක් ලෙස ඉතුරුම් සියයට 10 සිට සියයට 100 දක්වා වූ අතර ඉතිරි වීමට හේතු හෙළිදරව් කර නොතිබුණි. එම හේතුවෙන් සමාලෝචිත වර්ෂයේ පුනරාවර්තන වැය විෂයයන් 6 ක හා කාර්යය මණ්ඩල පුහුණු වැය විෂය යටතේ ඉටුකර ගැනීමට අපේක්ෂාකල අරමුණු ඉටු වී නොතිබුණි.

(ආ) ශ්‍රී ලංකා ප්‍රජාතාන්ත්‍රික සමාජවාදී ජනරජයේ 2021 අයවැය ඇස්තමේන්තු වෙළුම I අනුව, දිස්ත්‍රික් ලේකම් කාර්යාලය විසින් පුනරාවර්තන වැයවිෂයයන් දෙකක් යටතේ 2020 සහ 2021 වර්ෂයන්හිදී කරන ලද ඇස්තමේන්තුව පිළිවෙලින් රුපියල් මිලියන 10.47 ක් සහ රුපියල් මිලියන 24.20 ක් විය. ඒ අනුව සමාලෝචිත වර්ෂයේ ඇස්තමේන්තු ඉකුත් වර්ෂයේ ඇස්තමේන්තුවලට සාපේක්ෂව සියයට 131ක් හෙවත් රුපියල් මිලියන 13.73 කින් ඉහළ ගොස් තිබූ අතර, මුදල් රෙගුලාසි 66 හාවිත කර රුපියල් මිලියන 12.60 ක් මෙම වැයවිෂයන් වල සිට වෙනත් වැය විෂයන් වලට මාරු කර තිබුණි. ඒ අනුව අයවැය ලේඛනය නිවැරදිව, ආර්ථිකමය හා ඵලදායි ලෙස සකස් කර නොතිබුණු අතර වෙනත් පුනරාවර්තන වියදම් දැරීමේ අපේක්ෂාවෙන් මෙලෙස වැය විෂයයන් ඇස්තමේන්තු කර ඇති බවත් අනාවරණය විය.

(ඇ) දිස්ත්‍රික් ලේකම් කාර්යාලයේ පසුගිය වර්ෂ 3 හි වියදම් වාර්තා අනුව පුනරාවර්තන හා ප්‍රාග්ධන වියදම් වැය විෂයන් 13ක් සඳහා රුපියල් මිලියන 35 ක වියදමක් සිදු කර ඇති අතර එය සමාලෝචිත වර්ෂයේදී රුපියල් මිලියන 80.45 ක් හෙවත් සියයට 128 ක් ලෙස

අසාමාන්‍ය ලෙස ඉහළ ගොස් තිබූ අතර විවලනය සඳහා හේතු සාධාරණීකරණය කරද නොතිබුණි. ඒ අනුව මුදල් රෙගුලාසි 50 අනුව අයවැය ලේඛනය හැකිතාක් සම්පූර්ණයෙන් හා නිවැරදිව සකස් කර නොතිබුණු අතර ආර්ථිකභාවය හා කාර්යක්ෂමතාවය පිළිබඳව නිසි සැලකිල්ලක් දක්වමින් ඇස්තමේන්තු සකස් කර නොතිබුණි.

(ඇ) ග්‍රාමීය නිවාස සහ ඉදිකිරීම් හා ගොඩනැගිලි ද්‍රව්‍ය කර්මාන්ත ප්‍රවර්ධන රාජ්‍ය අමාත්‍යාංශය විසින් සමාලෝචිත වර්ෂය සඳහා ක්‍රියාත්මක කල නිවාස ව්‍යාපෘතිය සඳහා ත්‍රිකුණාමලය දිස්ත්‍රික්කය වෙනුවෙන් නිදහස් කර තිබූ රුපියල් මිලියන 587.01 ක් වූ ශුද්ධ ප්‍රතිපාදනයෙන් සමාලෝචිත වර්ෂය අවසාන වන විට දරන ලද ශුද්ධ වියදම රුපියල් මිලියන 495.22 ක් වීමෙන් රුපියල් මිලියන 91.79 ක් ඉතිරිව පැවතියදී ප්‍රාදේශීය ලේකම් කාර්යාල 11 ක් යටතේ ක්‍රියාත්මක කල නිවාස වැඩසටහන් සඳහා 2021 දෙසැම්බර් 31 දිනට අවිච්ඡේද වැඩ වටිනාකම රුපියල් මිලියන 94.29 ක් වී තිබුණි. ඉතිරිව ඇති ප්‍රතිපාදනය, අවිච්ඡේද වටිනාකමට සමාන විය යුතු වුවත් ඉතිරිව ඇති ප්‍රතිපාදනයට වඩා , අවිච්ඡේද වටිනාකම රුපියල් මිලියන 2.5 ක් විය.

2.3 වෙනත් අමාත්‍යාංශ හා දෙපාර්තමේන්තු විසින් ලබා දුන් ප්‍රතිපාදන උපයෝජනය

(අ) මූදල් රෙගුලාසි 208 ප්‍රකාරව තම දෙපාර්තමේන්තුවට වෙන් කර ඇති ප්‍රතිපාදනවලින් උපරිම ප්‍රයෝජන ගැනීම සෑම ගණන්දීමේ නිලධාරියෙකුගේම වගකීමක් වන අතර වෙනත් අමාත්‍යාංශ සහ දෙපාර්තමේන්තු 15ක් දිස්ත්‍රික් ලේකම් කාර්යාලය වෙත ලබා දුන් රුපියල් මිලියන 1,045.75 ක ප්‍රතිපාදනවලින් රුපියල් මිලියන 615.42 ක් පමණක් වැය කර තිබීම හේතුවෙන් රුපියල් මිලියන 430.34 ක ප්‍රතිපාදන ඉතිරි වී තිබුණි. එහි ප්‍රතිඵලයක් වශයෙන්, සමාලෝචිත වර්ෂයේ මෙම අමාත්‍යාංශ හා දෙපාර්තමේන්තු යටතේ ක්‍රියාත්මක කිරීමට අපේක්ෂා කල ව්‍යාපෘති වලින් ඉටුකර ගැනීමට අපේක්ෂා කල අරමුණු ඉටු වී නොතිබුණි.

(ආ) අනෙකුත් සැපයුම් වියදම් විෂය අංක 271-1-1-6-1205 සඳහා ලබා දී තිබූ රුපියල් මිලියන 25 ක පරිපූරක ප්‍රතිපාදන වියදම් නොකර සම්පූර්ණයෙන්ම ඉතිරි වී තිබුණි. එම හේතුවෙන් පරිපූරක ප්‍රතිපාදන මත සමාලෝචිත වර්ෂයේදී ඉටුකර ගැනීමට අපේක්ෂා කල වී මිලදී ගැනීමේ කටයුතු ඉටුවී නොතිබුණි.

2.4 ගණන්දීමේ නිලධාරී විසින් සිදු කළ යුතු සහතිකවීම්

2018 අංක 19 දරන ජාතික විගණන පනතේ 38 වන වගන්තියේ විධිවිධාන අනුව ගණන්දීමේ නිලධාරී විසින් පහත සඳහන් කරුණු සම්බන්ධයෙන් සහතික වීම් කළ යුතුව තිබුණත්, ඒ අනුව කටයුතු කර නොතිබුණි.

දිස්ත්‍රික් ලේකම් කාර්යාලයේ මූල්‍ය පාලනය සඳහා සඵලදායි අභ්‍යන්තර පාලන පද්ධතියක් සකස් කර පවත්වා ගෙන යනු ලබන බවට ප්‍රධාන ගණන්දීමේ නිලධාරී හා ගණන්දීමේ නිලධාරී සහතික විය යුතු අතර එම පද්ධතියේ සඵලදායිතාවය පිළිබඳව කලින් කල සමාලෝචනය සිදු කර ඒ අනුව පද්ධති ඵලදායි ලෙස කර ගෙන යෑමට අවශ්‍ය වෙනස්කම් සිදු කරනු ලැබිය යුතු බවත්, එම සමාලෝචනයන් ලිඛිතව සිදු කර එහි පිටපතක් විගණකාධිපති වෙත ඉදිරිපත් කළ යුතුව තිබුණත්, එවැනි සමාලෝචනයන් සිදු කළ බවට අදාල විස්තර විගණනයට ඉදිරිපත් කර නොතිබුණි.

2.5 නීති, රීති හා රෙගුලාසිවලට අනුකූල නොවීම

පහත සඳහන් නිරීක්ෂණයන් කරනු ලැබේ.

(අ) ශ්‍රී ලංකා ප්‍රජාතාන්ත්‍රික සමාජවාදී ජනරජයේ මුදල් රෙගුලාසි සංග්‍රහයට අනුකූල නොවීම.

	නීති, රීති හා රෙගුලාසිවලට යොමුව	අනුකූල නොවීම
(i)	මුදල් රෙගුලාසි 571	රුපියල් මිලියන 9.90 ක පොදු තැන්පතු ශේෂ 10 ක් සම්බන්ධයෙන් දිස්ත්‍රික් ලේකම් කාර්යාලය මුදල් රෙගුලාසිවලට අනුකූලව කටයුතු කර නොතිබුණි.
(ii)	මුදල් රෙගුලාසි 208 (2) (අ) වගන්තිය	දිස්ත්‍රික් ලේකම් කාර්යාලයේ සමාලෝචිත වර්ෂයේ මූල්‍ය ප්‍රකාශනය අනුව, ග්‍රාමීය නිවාස සහ ඉදිකිරීම් හා ගොඩනැගිලි ද්‍රව්‍ය කර්මාන්ත ප්‍රවර්ධන රාජ්‍ය අමාත්‍යාංශය මඟින් ක්‍රියාත්මක කල නිවාස ව්‍යාපෘතිය සඳහා ලබා දුන් මුළු ප්‍රතිපාදන ප්‍රමාණය රුපියල් මිලියන 587.01 ක් වුවද 2019 හා 2020 වර්ෂ වලදී ත්‍රිකුණාමලය දිස්ත්‍රික්කය සඳහා මෙම අමාත්‍යාංශය මඟින්

	ක්‍රියාත්මක කර තිබූ නිවාස ව්‍යාපෘතිවල අවිච්ඡේද වැඩ වශයෙන් රුපියල් මිලියන 12.50 ක් සමාලෝචිත වර්ෂයේ නිවාස ව්‍යාපෘතිය සඳහා ලබා දී තිබූ ප්‍රතිපාදන වලින් අඩුකර තිබීමෙන් සමාලෝචිත වර්ෂය සඳහා මෙම නිවාස ව්‍යාපෘතියට වෙන් කරන ලද ශුද්ධ ප්‍රතිපාදනය රුපියල් මිලියන 574.51 ක් විය. එමෙන්ම මෙම වගන්තියට පටහැනිව නිදහස් කරන ලද ප්‍රතිපාදන ප්‍රමාණය ඉක්මවා කන්තලේ හා සේරුවිල ප්‍රාදේශීය ලේකම් කාර්යාල යටතේ නිවාස ඉදිකිරීම් වෙනුවෙන් රුපියල් මිලියන 12.49 ක ප්‍රතිපාදනද ලබා දී තිබුණි.

(ආ) රජයේ අමාත්‍යාංශ /දෙපාර්තමේන්තු හා වෙනත් විධිමත් අධිකාරයකින් පිහිටුවා ඇති ආයතන විසින් නිකුත් කර ඇති චක්‍රලේඛ විධිවිධාන, රෙගුලාසි හෝ මාර්ගෝපදේශ වලට අනුකූල නොවීම්

	නීති, රීති හා රෙගුලාසිවලට යොමුව	අනුකූල නොවීම
(i)	රාජ්‍ය පරිපාලන චක්‍රලේඛ අංක 30/2016	තඹලගමුව ප්‍රාදේශීය ලේකම් කාර්යාලයට අයත් වාහන 3 ක ඉන්ධන දහන පරීක්ෂාව වසර 7 කට වඩා කාලයක සිට සිදු කර නොතිබුණි.
(ii)	කාන්තා හා ළමා කටයුතු අමාත්‍යාංශයේ චක්‍රලේඛ අංක 6/2016 හා 8.3 ඡේදය	තඹලගමුව ප්‍රාදේශීය ලේකම් කාර්යාලයේ ගැබිණි මව්වරුන් සඳහා භාණ්ඩ මිලදී ගැනීමට ලියාපදිංචි වෙළඳ ආයතන පිළිබඳ පසු විපරම් කර වාර්තාවක් ලබා දිය යුතු වුවත් එලෙස කටයුතු කර නොතිබුණි.

(iii)	සමාජ සේවා, සුභසාධන හා පශු සම්පත් සංවර්ධන අමාත්‍යාංශයේ අංක MSS/ADM/10/2/10 දරන චක්‍රලේඛයේ 2.5 හා 2.6 ඡේදය	තඹලගමුව ප්‍රාදේශීය ලේකම් කාර්යාලයේ වැඩිහිටි දීමනා ලාභීන්ගෙන් සමාලෝචිත වර්ෂයේ මියගිය පුද්ගලයින් 25 දෙනෙකුගේ සහතිකපත් අවලංගු කර, එම අවලංගු කරන සහතික පත් ප්‍රාදේශීය ලේකම් භාරයට ගෙන නොතිබුණි.
(iv)	විශ්‍රාම වැටුප් දෙපාර්තමේන්තුවේ 2018 ජූලි 20 දිනැති අංක 01/2018 චක්‍රලේඛය	
	---	
	5 (iii) ඡේදය	මූතූර් ප්‍රාදේශීය ලේකම් කාර්යාලය විසින් වසර දෙකකට වඩා වැඩි කාලයක් විදේශගත වූ පුද්ගලයකු සඳහා රුපියල් මිලියන 1.14 ක විශ්‍රාම වැටුප් සමාලෝචිත වර්ෂයේදී ගෙවා තිබුණි.
	6 (ආ) ඡේදය	මූතූර් ප්‍රාදේශීය ලේකම් කාර්යාලය විසින් විදේශගත වූ විශ්‍රාමිකයින් දෙදෙනෙකු සඳහා මාසිකව ජීවන වියදම් දීමනාව ලෙස රුපියල් 3,525 බැගින් මාස 74 ක් සඳහා චක්‍රලේඛයට පටහැනිව රුපියල් 112,850 ක් ගෙවා තිබුණි.

(v) ග්‍රාමීය නිවාස සහ ඉදිකිරීම් හා ගොඩනැගිලි ද්‍රව්‍ය කර්මාන්ත ප්‍රවර්ධන රාජ්‍ය අමාත්‍යාංශයේ 2021 මැයි 17 දිනැති අංක SMRHC/RD/04/01 දරන චක්‍රලේඛයේ ප්‍රතිලාභීන් තෝරා ගැනීමේ නිර්ණායක - 2021

ලකුණු ලබා දීමේ ක්‍රමයේ අංක 6 වගන්තිය	නැවත පදිංචි කිරීමේ වැඩ සටහන යටතේ නිවාසලාභීන් ලෙස ආබාධිත පුද්ගලයින් තෝරා ගැනීමේදී යුද්ධය හෝ ඒ ආශ්‍රිත හේතු නිසා ආබාධිත වූවන් තෝරාගත යුතු වුවත්, විවිධ ස්වභාවික හේතු, වෙනත් අනතුරු හා රෝග නිසා ආබාධිත වූවන් ද ප්‍රතිලාභී පවුල් ලෙස කින්නියා, කුච්චවේලී, ගෝමරන්කඩවල, සේරුවිල, කන්තලේ සහ මොරවැව යන ප්‍රාදේශීය ලේකම් කාර්යාල විසින් තෝරාගෙන තිබුණි. ඒ අනුව රුපියල් 600,000 නිවාස වැඩසටහන යටතේ තෝරා ගෙන තිබූ ප්‍රතිලාභීන් 11 ක් සහ රුපියල් මිලියන 1 නිවාස වැඩසටහන යටතේ තෝරා ගෙන තිබූ ප්‍රතිලාභීන් 16 ක් සඳහා රුපියල් මිලියන 14.40 ක නිවාස ආධාර ලබා දීමට කටයුතු කර තිබුණි.
මූලික සුදුසුකම් පිළිබඳ අංක 03 වගන්තිය	ගැටළුකාරී කාලයේදී සම්පූර්ණයෙන් හානියට පත් නිවාස වල පදිංචි වී සිටි පවුල් සඳහා ස්ථිර නිවාස ලබා දිය යුතු අතර ආරවුල් හේතුවෙන් නිවාස සම්පූර්ණයෙන්ම හානි වූ බවට හෝ

පිටුව 13 | 21

		යුද්ධ කාලයේදී ස්ථිර නිවාස තිබූ බවට හෝ සනාථ වන විධිමත් ලියවිලි පැවතිය යුතු වුවත් කින්නියා, කුච්චවේලී, ගෝමරන් කඩවල, සේරුවිල, කන්තලේ සහ මොරවැව යන ප්‍රාදේශීය ලේකම් කාර්යාල යටතේ තෝරා ගෙන තිබූ නිවාස ප්‍රතිලාභීන්ගේ ලිපි ගොනු වල උක්ත සඳහන් විධිමත් ලියවිලි ඇතුලත්ව නොතිබුණි. එමෙන්ම ඉහත දැක්වූ නිර්ණායකයට පටහැනිව රුපියල් මිලියන 1 ක නිවාස වැඩසටහන යටතේ ප්‍රතිලාභීන් 162 දෙනෙකුට හා රුපියල් 600,000 ක නිවාස වැඩසටහන යටතේ ප්‍රතිලාභීන් 151 දෙනෙකුට එකතුව රුපියල් මිලියන 252.60 ක නිවාස ආධාර ලබාදීමට කටයුතු කර තිබුණි.
(vi)	රජයේ ප්‍රසම්පාදන මාර්ගෝපදේශ සංග්‍රහයේ 2021 මාර්තු 25 දිනැති අමතර ඇමුණුම් අංක 35 සහ උපලේඛණ 2.14.1 ඡේදය	ප්‍රාදේශීය ප්‍රසම්පාදන කමිටුවේ ප්‍රසම්පාදනයන්ගේ උපරිම වටිනාකම රුපියල් මිලියන 1 ක් වුවද මෙම සීමාව ඉක්මවා මූතූර් සහ කන්තලේ ප්‍රාදේශීය ලේකම් කාර්යාලයන්හි අවස්ථා 8 කදී එකතුව රුපියල් මිලියන 6.90 ක භාණ්ඩ ප්‍රසම්පාදන කර තිබුණි. එම හේතුවෙන් තරඟකාරී ප්‍රසම්පාදන වාසි ලබාගැනීමට නොහැකිවී තිබුණි.

(ඇ) ආයතනයේ කළමනාකරණ හා අභ්‍යන්තර නියෝගවලට අනුකූල නොවීම

නීති, රීති හා රෙගුලාසිවලට යොමුව	අනුකූල නොවීම
නැවත පදිංචි කිරීමේ වැඩසටහන යටතේ නිවාසලාභීන් ලෙස අනු පවුල් තෝරා ගැනීමේදී ත්‍රිකුණාමලය දිස්ත්‍රික් ලේකම්ගේ 2016 සැප්තැම්බර් මස GAT/EST/RESET/HOU/VOLII/ 2016 දරන ලිපිය	නැවත පදිංචි වීමට පෙර විවාහ වී සිටින පවුල් පමණක් නැවත පදිංචි කිරීමේ වැඩසටහනට තෝරාගත යුතු වුවත්, නැවත පදිංචි වීමෙන් පසු වර්ෂවල විවාහ වූ පුද්ගලයින් ද ප්‍රතිලාභී පවුල් ලෙස සලකා කින්නියා, ගෝමරන්කඩවල, සේරුවිල, කන්තලේ සහ මොරවැව ප්‍රාදේශීය ලේකම් කාර්යාල විසින් තෝරාගෙන තිබූ අතර රුපියල් මිලියන 1 ක නිවාස ව්‍යාපෘතිය යටතේ ප්‍රතිලාභීන් 42 ක් හා රුපියල් 600,000 ව්‍යාපෘතිය යටතේ ප්‍රතිලාභීන් 24 ක් ලෙස ප්‍රතිලාභීන් 66 දෙනෙකුට රුපියල් මිලියන 56.40 ක් ගෙවීමට කටයුතු කර තිබුණි.

2.6 අවිධිමත් ගනුදෙනු

ප්‍රාදේශීය ලේකම් කාර්යාලය විසින් එළඹ තිබුණු සමහර ගනුදෙනු විධිමත් බවින් තොරවිය. නිරීක්ෂණය වූ එවැනි අවස්ථා කිහිපයක් පහත දැක්වේ.

මුදල් රෙගුලාසි 137 ප්‍රකාරව විධිමත් අනුමැතියක් ලබා ගෙන නොතිබුණු ගනුදෙනු

(i) සේරුවිල සහ ගෝමරන්කඩවල ප්‍රාදේශීය ලේකම් කාර්යාලයන්හි අඩු ආදායම්ලාභී ආබාධිත පුද්ගලයින් සඳහා රුපියල් 5000 දීමනාව ලබා දීමේදී අදාල ප්‍රතිලාභීන් තෝරා ගැනීම චක්‍රලේඛයේ විධි විධාන වලට පටහැනිව සමාලෝචිත වර්ෂය තුලදී පුද්ගලයින් 178 ක් සඳහා අවස්ථා 2,124 කදී එකතුව රුපියල් මිලියන 10.62 ක දීමනාවක් ගෙවා තිබුණි.

(ii) අතිරේක දිස්ත්‍රික් ලේකම්ගේ 2021 දෙසැම්බර් 30 දිනැති අංක GAT/EST/RESET/SMHC/HP/02/2021 දරන ලිපිය මඟින් කන්තලේ සහ සේරුවිල ප්‍රාදේශීය ලේකම් කාර්යාල සඳහා රුපියල් 600,000 ක නිවාස වැඩසටහන යටතේ අතිරේක නිවාස 21 ක් ලබා

දී තිබූ අතර අග්‍රිම ප්‍රතිපාදන නොතිබියදී එලෙස අතිරේක නිවාස 21 ක් සඳහා රුපියල් 150,000 බැගින් පළමුවන වාරිකය ලෙස රුපියල් මිලියන 3.15 ක් ගෙවා තිබුණි.

3 මෙහෙයුම් සමාලෝචනය

3.1 කාර්යසාධනය

3.1.1 සැලැසුම් කිරීම

පහත සඳහන් නිරීක්ෂණයන් කරනු ලැබේ.

(අ) ස්වදේශ කටයුතු අමාත්‍යාංශයේ ගිණුම් චක්‍රලේඛ අංක 02/2018 හා 2018 ජනවාරි 29 දිනැති චක්‍රලේඛය අනුව ප්‍රාදේශීය ලේකම් කාර්යාල විසින් මහජනයා වෙත සපයන සේවා ප්‍රමුඛතා ගත කොට ප්‍රධාන සේවාවන් 5 කට අදාළව ප්‍රශස්ත ඉලක්කයන් තීරණය කර එම ඉලක්ක පිළිබඳ වාර්තාවක් දිස්ත්‍රික් ලේකම් කාර්යාලය වෙත ඉදිරිපත් කල යුතුය. දිස්ත්‍රික් ලේකම් කාර්යාලය විසින් එම චක්‍රලේඛයේ 2.5 හා 2.6 ඡේදයන්ට අනුව සියළුම ප්‍රාදේශීය ලේකම් කාර්යාල වල ප්‍රශස්ත ඉලක්කයන් සාරාංශගත කොට සකස් කරන ලද වාර්තාවක් විගණකාධිපතිටද පිටපත් සහිතව ස්වදේශ කටයුතු අමාත්‍යාංශය වෙත සෑම වර්ෂයකම ජනවාරි 15 වන දිනට පෙර ඉදිරිපත් කල යුතු වුවත් ප්‍රාදේශීය ලේකම් කාර්යාල හා දිස්ත්‍රික් ලේකම් කාර්යාලය සමාලෝචිත වර්ෂයට අදාළව එම වාර්තා ඉදිරිපත් කර නොතිබුණි.

(ආ) විමධ්‍යගත ප්‍රාග්ධන අයවැය වැඩසටහන - 2021 යටතේ අංශ 14 ක් සඳහා රුපියල් මිලියන 41.53 ක ප්‍රතිපාදන වෙන්කර තිබූ අතර එම ප්‍රතිපාදනය සියළු අංශ සඳහා ප්‍රමුඛතා පදනම මත වෙන් නොකර ලියාපදිංචි පෙරපාසල්, දහම්පාසල්, සංස්කෘතික මධ්‍යස්ථාන සඳහා භාණ්ඩ ලබා දීම වෙනුවෙන් ක්‍රියාත්මක වූ ව්‍යාපෘති 240 ක් සඳහා රුපියල් මිලියන 13.07 ක් හා තරුණ හා කාන්තාවන්ගේ ජීවන තත්ත්වය උසස් කිරීම සඳහා භාණ්ඩ ලබා දීම වෙනුවෙන් ක්‍රියාත්මක වූ ව්‍යාපෘති 103 ක් සඳහා රුපියල් මිලියන 15.32 ක් වශයෙන් එකතුව රුපියල් මිලියන 28.39 ක් ලබා දී තිබූ අතර අනෙක් අංශ 12 වෙනුවෙන් ක්‍රියාත්මක වූ ව්‍යාපෘති 138 ක් සඳහා රුපියල් මිලියන 13.14 ක් පමණක් ලබා දී තිබුණි. නමුත් 2021 ජනවාරී 11 දිනැති මුදල් අමාත්‍යාංශයේ අංක MFNPD/07/2021 දරන ලිපියේ 2.4 ඡේදය අනුව විවිධාංගීකරණය වූ අයවැය අරමුදල් සැපයීම හා බෙදාහැරීම, ප්‍රාදේශීය ලේකම් කොට්ඨාශයේ ජීවත්වන පුද්ගලයින් සංඛ්‍යාව, දිළිඳුකම සහ භූමි ප්‍රමාණය මත පදනම්ව සාධාරණ ආකාරයකින් සිදු කල යුතු වුවත් දිස්ත්‍රික් ලේකම් කාර්යාලය එලෙස කටයුතු කර නොතිබුණි.

3.1.2 කාර්යභාරයන් ඉටු නොකිරීම

ග්‍රාමීය ආර්ථිකය නගා සිටුවීම වෙනුවෙන් "ග්‍රාම ශක්ති ජනතා ව්‍යාපාරය" යටතේ ත්‍රිකුණාමලය දිස්ත්‍රික්කයේ ප්‍රාදේශීය ලේකම් කාර්යාල වල ග්‍රාම ශක්ති ජනතා සමිති 33 ක් සඳහා 2021 දෙසැම්බර් 31 දිනට රුපියල් මිලියන 52.19 ක් ලබා දී තිබුණද මෙම වැඩසටහන ක්‍රියාත්මක නොවීම හේතුවෙන් රජයේ අරමුදල් අපේක්ෂිත පරමාර්ථ ඉටු කර ගැනීම වෙනුවෙන් උපයෝජනය කර නොතිබුණි.

3.1.3 ප්‍රධාන කාර්යයන්ට පටහැනි ක්‍රියාකාරකම්

ග්‍රාමීය නිවාස සහ ඉදිකිරීම් හා ගොඩනැගිලි ද්‍රව්‍ය කර්මාන්ත ප්‍රවර්ධන රාජ්‍ය අමාත්‍යාංශයේ "2021 වර්ෂයේ නිවාස යෝජනා ව්‍යාපෘතිය" සම්බන්ධයෙන් කුච්චවේලි, කින්නියා, මොරවැව, කන්තලේ, ගෝමරන්කඩවල සහ සේරුවිල යන ප්‍රාදේශීය ලේකම් කොට්ඨාශ 5 හි සිදු කරන ලද නියැදි විගණන පරීක්ෂාවට අනුව නැගෙනහිර පළාත් ප්‍රධාන ලේකම් හා ත්‍රිකුණාමලය දිස්ත්‍රික් ලේකම්ගේ ත්‍රිකුණාමලය දිස්ත්‍රික් නැවත පදිංචි කිරීමේ සැලැස්මේ 2.3වගන්තිය අනුව කින්නියා, ගෝමරන්කඩවල, කුච්චවේලි, සේරුවිල, කන්තලේ සහ මොරවැව ප්‍රාදේශීය ලේකම් කාර්යාල සඳහා නැවත පදිංචි කිරීමේ කාර්යය වෙනුවෙන් ග්‍රාම නිලධාරි වසම් 29 ක් හඳුනාගෙන තිබුණද, උක්ත අමාත්‍යාංශය මඟින් 2021 වර්ෂය සඳහා උතුරු හා නැගෙනහිර පළාතේ ක්‍රියාත්මක කරන නිවාස ව්‍යාපෘතිය ක්‍රියාත්මක කිරීමේදී කින්නියා, ගෝමරන්කඩවල, කුච්චවේලි, සේරුවිල, කන්තලේ සහ මොරවැව යන ප්‍රාදේශීය ලේකම් කාර්යාල විසින් "ත්‍රිකුණාමලය දිස්ත්‍රික් නැවත පදිංචි කිරීමේ සැලැස්මේ" ඇතුලත් නොවූ ග්‍රාම නිලධාරි වසම් 97 ක් සඳහා රුපියල් 600,000 ක නිවාස 142 ක් හා රුපියල් මිලියන 1 ක නිවාස 142 ක් සඳහා එකතුව රුපියල් මිලියන 227.20 ක් ලබා දී තිබුණි .

3.1.4 අපේක්ෂිත නිමවුම් මට්ටම ලබා නොගැනීම

පහත සඳහන් නිරීක්ෂණයන් කරනු ලැබේ.

(අ) සමෘද්ධි ගෘහ ආර්ථික,ක්ෂුද්‍ර මූල්‍ය, ස්වයං රැකියා හා ව්‍යාපාර සංවර්ධන රාජ්‍ය අමාත්‍යාංශයේ මූල්‍ය ආධාර යටතේ කින්නියා ප්‍රාදේශීය ලේකම් කාර්යාලය ක්‍රියාත්මක කල "සෞභාග්‍යා නිෂ්පාදන ගම්මාන ව්‍යාපෘතිය" යටතේ සෞභාග්‍යා නිෂ්පාදන සමිති 2 ක් සඳහා රුපියල් මිලියන 5.68 ක් වටිනා මාළු වියලන යන්ත්‍රයක් හා ලුණු ඇඹරුම් යන්ත්‍රයක් ලබා දී තිබුනද සමාලෝචිත වර්ෂය අවසාන වන විටත් අපේක්ෂිත ප්‍රතිලාභ ලබා නොගෙන නිෂ්කාර්යව රඳවා තබා ගෙන තිබුණි.

(ආ) සේරුවිල ප්‍රාදේශීය ලේකම් කාර්යාලය යටතේ ක්‍රියාත්මක "සෞභාග්‍යා නිෂ්පාදන ගම්මාන ව්‍යාපෘතිය" යටතේ කුකුළු පැටවුන් බෙදා දීමට කටයුතු කර තිබුණද සමාලෝචිත වර්ෂය අවසාන වන විට එකතුව රුපියල් මිලියන 2.25 ක් වූ කුකුළු පැටවුන් 2625 ක් බෙදා දීමට කටයුතු නොකිරීම හේතුවෙන් එම ව්‍යාපෘතියේ අරමුණු ඉටු වී නොතිබුණි.

3.1.5 අපේක්ෂිත ප්‍රතිලාභ (Outcome) ලබා නොගැනීම

සමෘද්ධි, ගෘහ ආර්ථික, ක්ෂුද්‍ර මූල්‍ය, ස්වයං රැකියා හා ව්‍යාපාර සංවර්ධන රාජ්‍ය අමාත්‍යාංශයේ "සෞභාග්‍යා නිෂ්පාදන ගම්මාන - 2021" ව්‍යාපෘතිය යටතේ ප්‍රාදේශීය ලේකම් කාර්යාල 4 ක් යටතේ සිදුකරන ලද නියැදි විගණන පරීක්ෂාවට අනුව සමාලෝචිත වර්ෂයේදී ප්‍රතිලාභීන් 242 දෙනෙකුට රුපියල් මිලියන 16.34 ක් වටිනා පශු සම්පත් 13714 ක් ලබා දී තිබුනද ප්‍රතිලාභීන් 164 ක් සඳහා ලබා දුන් රුපියල් මිලියන 2.84 ක් වටිනා පශු සම්පත් 3299 ක් අහිමි වී තිබීමෙන් මෙම ව්‍යාපෘතියේ අපේක්ෂිත අරමුණ ප්‍රශස්ත ලෙස ඉටු වී නොතිබුණි.

3.1.6 ව්‍යාපෘති නිම නොකර අත්හැර දැමීම

පහත සඳහන් නිරීක්ෂණයන් කරනු ලැබේ.

(අ) ග්‍රාමීය හා පාසල් ක්‍රීඩා යටිතල පහසුකම් ප්‍රවර්ධන රාජ්‍ය අමාත්‍යාංශයේ "ක්‍රීඩා පිට්ටනි සංවර්ධන වැඩසටහන - 2021" මඟින් කන්තලේ, නගර හා කඩවත් හා කින්නියා ප්‍රාදේශීය ලේකම් කොට්ඨාශය තුල ජාතික පාසල් 3 ක් වෙනුවෙන් රුපියල් මිලියන 9.83 ක් වෙන්කර තිබුනද සමාලෝචිත වර්ෂය අවසාන වන විටත් එම වැඩ අවසන් කර නොතිබුණි. එමෙන්ම කින්නියා ප්‍රාදේශීය ලේකම් කාර්යාලයට අදාලව ක්‍රියාත්මක කල පිරිවැය රුපියල් මිලියන 2.46 ක් වූ පිට්ටනිය ඉදිකිරීමේ ව්‍යාපෘතිය නිම නොකර අත්හැර දමාද තිබුණි. දිස්ත්‍රික් ලේකම් කාර්යාලයේ කොන්ත්‍රාත් පරිපාලන කටයුතුවල අකාර්යක්ෂමතාවය මෙම තත්ත්වයට හේතු වී තිබුණි.

(ආ) ග්‍රාමීය මාර්ග සංවර්ධන වැඩසටහන - 2021 යටතේ ප්‍රාදේශීය ලේකම් කාර්යාල මඟින් ඉටු කල යුතු ව්‍යාපෘති 222 ක් නිම නොකර අත්හැර දමා තිබූ අතර රුපියල් මිලියන 338.9 ක් වූ වාර්ෂික ප්‍රතිපාදන වලින් සමාලෝචිත වර්ෂය අවසාන වන විට රුපියල් මිලියන 18.26 ක් පමණක් වියදම් කර තිබුණි.

3.2 වත්කම් කළමනාකරණය

මොරවැව ප්‍රාදේශීය ලේකම් කාර්යාලය සෞභාග්‍යා ව්‍යාපෘතිය යටතේ රුපියල් 947,625 ක් පිරිවැය වූ ඇඹරුම් යන්ත්‍ර 15 ක් මිලට ගෙන තිබුණද විගණිත දිනය වන 2022 ජනවාරි 31 දින වන විටත් ගබඩාවෙහි රඳවා තිබූ අතර එම භාණ්ඩ එදින වන විටත් නිෂ්කාර්ය වත්කම් ලෙස පැවතුණි.

3.3 කළමනාකරණ දුර්වලතා

පහත සඳහන් නිරීක්ෂණයන් කරනු ලැබේ.

(අ) මොරවැව ප්‍රාදේශීය ලේකම් කාර්යාලය විසින් ග්‍රාමීය නිවාස ඉදිකිරීම් හා ගොඩනැගිලි ද්‍රව්‍ය ප්‍රවර්ධන රාජ්‍ය අමාත්‍යාංශය යටතේ පිරිවැය රුපියල් මිලියන 3.64 ක් වැය කර ප්‍රතිලාභීන් 52 ක් සඳහා සනීපාරක්ෂක ව්‍යාපෘතිය ක්‍රියාත්මක කර තිබුණි. මෙම ව්‍යාපෘතිය සඳහා ප්‍රතිලාභීන් තෝරා ගැනීමේදී නැවත පදිංචි කිරීමේ ගම්මාන වලින් පමණක් අමාත්‍යාංශයේ නිර්ණායක මත පදනම්ව තෝරාගැනීම් සිදු නොකර පිරිවැය රුපියල් මිලියන 1.75 ක් නැවත පදිංචි කිරීමේ ගම්මාන නොවන වෙනත් ගම්මාන වලින් ප්‍රතිලාභීන් 25 දෙනෙකු තෝරා ගෙන ගෙවා තිබුණි.

(ආ) විගණනයට ඉදිරිපත් කල සමෘද්ධි සහනාධාර වාර්තාව අනුව ඉකුත් වර්ෂයේ ත්‍රීකුණාමලය දිස්ත්‍රික්කයට අදාල සමෘද්ධි සහනාධාර ප්‍රතිලාභීන් සංඛ්‍යාව 61178 ක් වූ අතර මාසික සමෘද්ධි දීමනා වියදම රුපියල් මිලියන 131.06 ක් වුවද ඊට අනුරූපිව සමාලෝචිත වර්ෂයේ සමෘද්ධි සහනාධාර ප්‍රතිලාභීන් සංඛ්‍යාව 60402 ක් ලෙස පවුල් ඒකක සංඛ්‍යාව 776 කින් අඩු වී තිබුණද සමාලෝචිත වර්ෂයේ සමෘද්ධි දීමනා වියදම රුපියල් මිලියන 1572.72 සිට සිට රුපියල් මිලියන 1826.28 ක් දක්වා රුපියල් මිලියන 253.56 කින් වැඩි වී තිබුණි.

(ඇ) සමාලෝචිත වර්ෂයට අදාළව දිස්ත්‍රික් ලේකම් කාර්යාලය යටතේ පවතින ප්‍රාදේශීය ලේකම් කාර්යාල බල ප්‍රදේශයේ සිටින දරිද්‍රතාවයෙන් පෙලෙන ජනගහනය 31,698 ක් වුවද සමෘද්ධි සහනාධාර වාර්තාව අනුව සමෘද්ධි ලබාගත් සමෘද්ධි ලාභීන් සංඛ්‍යාව 60,402 ක් වීම විගණනයේදී ප්‍රශ්නකාරී වූ අතර එම හේතුවෙන් සමෘද්ධි ප්‍රතිලාභ වලට හිමිකම් නොලබන පුද්ගලයින් 28,704 ක් වෙනුවෙන් රුපියල් මිලියන 958.4 ක් සමාලෝචිත වර්ෂයේදී ගෙවා තිබුණි.

4. තිරසාර සංවර්ධනය

තිරසාර ඉලක්කයන් පිළිබඳ නිලධාරීන් ප්‍රමාණවත් පරිදි දැනුවත් වී නොතිබුණු අතර තිරසාර සංවර්ධන ඉලක්කයන් හඳුනා ගැනීම සිදුවී නොමැති නිසා සමාලෝචිත වර්ෂයේ ඉලක්කයන් සපුරා ගැනීම පිලිබඳ ඇගයීමක් කිරීමට නොහැකි විය.

5. මානව සම්පත් කළමනාකරණය

පහත සඳහන් නිරීක්ෂණයන් කරනු ලැබේ.

(අ) සමාලෝචිත වර්ෂය අවසාන වන විට ජේෂ්ඨ මට්ටමට අයත් නිළධාරී තනතුරු පුරප්පාඩු 16 ක්ද තෘතික මට්ටමට අයත් නිළධාරී තනතුරු පුරප්පාඩු 26 ක්ද ද්විතික මට්ටමට අයත් නිළධාරී තනතුරු පුරප්පාඩු 173 ක් හා ප්‍රාථමික මට්ටමට අයත් නිළධාරී තනතුරු පුරප්පාඩු 42 ක්ද වශයෙන් මුළු පුරප්පාඩු ප්‍රමාණය 257 ක් විය. මේ අනුව ප්‍රාදේශීය ලේකම් කාර්යාලවල සහ දිස්ත්‍රික් ලේකම් කාර්යාලය තුල ජ්‍යෙෂ්ඨ මට්ටමේ තනතුරු 16 ක් පුරප්පාඩුව පැවතීම හේතුවෙන් ආයතනයේ "දැක්ම සහ මෙහෙවර" සඳහා ආයතනයේ අනෙකුත් සේවකයන් මෙහෙයවීමේ ගැටළු පැන නැඟී ඇති අතර තීරණ ගැනීමේ මට්ටමේ සේවක පුරප්පාඩු ප්‍රමාණය ඉහළ අගයක් ගැනීම ආයතන වල කාර්යසාධනයට අහිතකරව බලපා තිබුණි. තෘතියික, ද්විතියික සහ ප්‍රාථමික සේවක පුරප්පාඩු ප්‍රමාණය 241 ක්ව පැවති අතර, ආයතනයක ක්‍රියාකාරී සේවක පිරිස වනුයේ මෙම සේවකයින් වන බැවින් මෙලෙස පුරප්පාඩු පැවතීම ආයතනයේ ක්‍රියාකාරකම් වල කාර්යක්ෂමතාවයට හා ඵලදායිතාවයට අහිතකර ලෙස බලපා තිබුණි.

(ආ) දිස්ත්‍රික් ලේකම් කාර්යාලයේ සහ ප්‍රාදේශීය ලේකම් කාර්යාලවල සේවා කාලය වර්ෂ 05 ක් ඉක්මවා සිටින නිලධාරීන් සම්බන්ධයෙන් ස්ථාන මාරු ප්‍රතිපත්තියක් ක්‍රියාත්මක කර නොතිබීම නිසා නගරයෙන් දුර බැහැර ප්‍රාදේශීය ලේකම් කාර්යාලවල දීර්ඝ කාලයක සිට ස්ථාන මාරු අපේක්ෂාවෙන් සිටින නිලධාරීන්ට අසාධාරණයක් සිදු වී තිබුණි

(ඇ) රාජ්‍ය අංශයේ ආයතනවල තනතුරුවලට බඳවාගැනීමත් වැටුප් හා දීමනා ලබාදීමත් සම්බන්ධව කළමණාකරන සේවා දෙපාර්තමේන්තු අංක 02/2020 හා 2020 ඔක්තෝබර් 26 දිනැති චක්‍රලේඛයේ 04 වන වගන්තියට අනුව මහ භාණ්ඩාගාරයේ කළමණාකරන සේවා දෙපාර්තමේන්තුවේ පූර්ව අනුමැතිය නොලබා තම ආයතනයේ තනතුරු සඳහා බඳවාගැනීම් සහ තම ආයතනයේ සේවකයන්ට ගෙවනු ලබන වැටුප් සහ දීමනා වලට

ගිණුම්ගත කර තිබුණි. මේ හේතුවෙන් ගොඩනැගිලි හා ව්‍යුහයන් නඩත්තු කිරීමේ වියදම් එම වටිනාකමින්ම අධිගණනය වී තිබුණි.

(ආ) සිවිල් ආරක්ෂක සේවාව සඳහා දිස්ත්‍රික් ලේකම් කාර්යාලය විසින් ගෙවන ලද රුපියල් මිලියන 4.95 ක් අනෙකුත් සේවා (ප්‍රාදේශීය) විෂය අංක 271-1-2-0-1409 යටතේ ගිණුම්ගත නොකර අනෙකුත් සේවා (දිස්ත්‍රික් ලේකම් කාර්යාලය) විෂය අංක 271-1-1-0-1409 යටතේ ගිණුම්ගත කර තිබුණි. මේ හේතුවෙන් දිස්ත්‍රික් ලේකම් කාර්යාලයේ අනෙකුත් සේවා වියදම් එම වටිනාකමින්ම අධිගණනය වී තිබුණි.

1.6.1.3 මූලධන වියදම්

මූල්‍ය ප්‍රකාශන අනුව, දිස්ත්‍රික් ලේකම් කාර්යාලයට අයත් නොවන වාහනයකට අදාළ අළුත්වැඩියා කිරීමේ වියදම රුපියල් මිලියන 2.05 ක් අංක 271-1-1-0-2003 දරන වාහන පුනරුත්ථාපනය හා වැඩිදියුණු කිරීමේ වැය විෂය යටතේ ගිණුම්ගත කර තිබීම හේතුවෙන් සමාලෝචිත වර්ෂයේ වාහන නඩත්තු වියදම්, එම වටිනාකමින්ම අධිගණනය වී තිබුණි.

1.6.2 මූල්‍ය තත්ත්වය පිළිබඳ ප්‍රකාශය

1.6.2.1 මූල්‍ය නොවන වත්කම්

පහත සඳහන් නිරීක්ෂණයන් කරනු ලැබේ.

(අ) සමාලෝචිත වර්ෂයේ මූල්‍ය ප්‍රකාශනවල 2021 දෙසැම්බර් 31 දිනට අත්තිකාරම් ගිණුමේ ශේෂය රුපියල් මිලියන 105.48 ක් වුවද ඉකුත් වර්ෂයේ විවිධ අත්තිකාරම් ශේෂය, රුපියල් මිලියන 1.65 ක් ගිණුම්වලට (ACA-5) ගෙන නොනිබීම හේතුවෙන් මූල්‍ය තත්ත්ව ප්‍රකාශනයේ භාණ්ඩාගාර ශුද්ධ වටිනාකම එම වටිනාකමින්ම ඌණ ගණනය වී තිබුණි.

(ආ) ඉකුත් වර්ෂයේ භාණ්ඩාගාර මුද්‍රිතයේ (SA 80) ජංගම නොවන වත්කම් ශේෂය රුපියල් මිලියන 1,638.45 ක් වුවද සමාලෝචිත වර්ෂයේ මූල්‍ය තත්ත්වය ප්‍රකාශනයේ හා සමුච්චිත මූල්‍ය නොවන වත්කම් වාර්තාවේ (SA-82) 2021 ජනවාරි 01 දිනට එම ශේෂය පිළිවෙළින් රුපියල් මිලියන 1,692.61 ක්, රුපියල් මිලියන 1,575.32 ක් ලෙස දක්වා තිබුණි. ඒ අනුව, ඉකුත් වර්ෂයේ අවසන් ශේෂය සහ සමාලෝචිත වර්ෂයේ ආරම්භක ශේෂය අතර වෙනස පිළිවෙළින් රුපියල් මිලියන 54.16 ක් හා රුපියල් මිලියන 63.12 ක් විය. මෙම වෙනස මූල්‍ය ප්‍රකාශනවල අනාවරණය කර නොතිබුණි. එමෙන්ම සමාලෝචිත වර්ෂය අවසාන

ජාතික විගණන කාර්යාලය
தேசிய கணக்காய்வு அலுவலகம்
NATIONAL AUDIT OFFICE
NAOSL

දෙපාර්තමේන්තු ප්‍රධානියා පෞද්ගලිකව වගකිව යුතු බවට සඳහන් කර තිබුනද මූතූර්, වෙරුගල් සහ කින්නියා ප්‍රාදේශීය ලේකම් කාර්යාල වල සේවය කරන සංවර්ධන නිලධාරීන් 22 දෙනෙකු බඳවා ගැනීමේදී කළමණාකරන සේවා දෙපාර්තමේන්තුවේ පූර්ව අනුමැතිය නොමැතිව සමාලෝචිත වර්ෂයේ රුපියල් මිලියන 10.53 ක් වැටුප් හා දීමනා ලෙස ගෙවීම් කර තිබුණි.

ඊ.කේ.කේ.එස්.එදිරිසිංහ
ජ්‍යෙෂ්ඨ සහකාර විගණකාධිපති
විගණකාධිපති වෙනුවට.

04. පරිච්ඡේදය - කාර්ය සාධන දර්ශක

4.1. ආයතනයේ කාර්ය සාධන දර්ශක

දිස්ත්‍රික් ලේකම් කාර්යාලය, ත්‍රිකුණාමලය
2021 වසරේ වාර්ෂික සැලැස්මතුල අන්තර්ගත ඉලක්ක සපුරා ගැනීමේ කාර්යසාධනය

අංකය	විශේෂ දර්ශක (හඳුනාගත් ප්‍රමුඛ මහජන සේවාවන්)	අපේක්ෂිත වාර්ෂික ඉල්කක	සමුච්චිත ප්‍රගතිය	තත්‍ය ප්‍රතිඵල අපේක්ෂිත ප්‍රතිපලවල ප්‍රතිශතයක් ලෙස		
				100% - 90%	**75%- 89%**	**50% - 7$%**
1	උපත්, විවාහ, මරණ සහතික ලියාපදිංචිය	75,000	50,478	-	-	67.30%
2	ජාති හැඳුනුම්පත් සඳහා අයදුම්පත් සකස් කිරීම	25,000	7,769	-	-	31.07%
3	ඉඩම්බලපත්‍ර හා ඔප්පු සකස් කිරීම	500	15	-	-	3.00%
4	ආදායම් බලපත්‍ර අලුත් කිරීම හා නිකුත් කිරීම	65,000	28,700	-	-	44.15%
5	ගැබිණි මව්රුන් සඳහා පෝෂණ කූපන් නිකුත් කිරීම	8,500	7,363	-	86.62%	-
	සමස්ථ කාර්යසාධනය	**174,000**	**94,325**	**-**	**-**	**54.20%**

5. තිරසර සංවර්ධන අරුමුණු (එස්ඩීජී) සපුරා ගැනීමේ කාර්ය සාධනය

5.1. හඳුනා ගන්නා ලද අදාල තිරසර සංවර්ධන අරමුණු දක්වන්න

අංකය	ප්‍රධාන විෂය ක්ෂේත්‍රය	මූලික ක්‍රියාකාරම්	තිරසාර සංවර්ධන අභිමතාර්ථ/අරමුණ		ප්‍රතිදානය (මූලික කාර්ය සාධන දර්ශකය)		සාධන ලබාගැනීමේ ප්‍රගතිය		
					ඉලක්කගත ප්‍රමාණය	සාධනය	0 %-49%	54%-74%	75%-100 %
1	ජීවනෝපාය සංවර්ධන වැඩසටහන්	ස්වයං රැකියා සඳහා එළුවන්, කුකුළු පැටවුන් ලබා දීම	දිළිඳුකම තුරන් කිරීම, සෑම අතින්ම පවතින කුසගින්න තුරන් කිරීම	1.1.1 1.2.1 1.4.1 1.5.2 1.a.1	1,173	අදාප ප්‍රදේශයේ දිළිඳුකම 25% කින් අඩු වී ඇත	√		
2	ළමා පෝෂණය සහතික කිරීම	උදෑසන ආහාරය ලබා දීම	ආහාර සුරක්ෂිතතාව ඇති කිරීම පෝෂණය වර්ධනය කිරීම හා තිරසාර කෘෂිකර්මය ප්‍රවර්ධනය කිරීම	2.1.1 2.2.1	6,491	පෝෂණය 30% කින්ද ප්‍රාථමික සාක්ෂරතාව 25% කින්ද වැඩි වී ඇත	√		
3	මහජනයාගේ සෞඛ්‍ය මට්ටම සහතික කිරීම	ළමා උද්‍යාන ඉදිකිරීම, ක්‍රීඩා පිටි, ක්‍රීඩාගාර අලුත්වැඩියා කිරීම	සෞඛ්‍ය සම්පන්න ජීවිත සුරක්ෂිත කිරීම සහ සෑම වයස් කණ්ඩයක් සඳහාම, ශරීර සුවතාව වර්ධනය කිරීම.	3.11 3.2.1	9,374 74,507	මහජන සෞඛ්‍ය සඳහා වියදම 25% කින් අඩු කර ඇත	√		
4	යටිතල පහසුකම් සංවර්ධනය	පාසල් ගොඩනැගිලි ඉදිකිරීම හා අලුත්වැඩියාව	පරිපූර්ණ සහ සාධාරණ අධ්‍යාපනයක් සුරක්ෂිත කිරීම සහ සෑමට ජීවිත කාලය පුරා අධ්‍යාපන අවස්ථා ප්‍රවර්ධනය කිරීම	4.1.1 4.2.1	29,219	සාක්ෂරතාව 25% කින්ද වැඩි වී ඇත	√		
5	සුරක්ෂිත පානීය ජලය හා සනීපාරක්ෂක පහසුකම් සැපයීම	ජල සැපයුම් ලබා දීම හා නලළිං ඉදිකිරීම	සියළු දෙනාටම ජලය සහ සනීපාරක්ෂාව ලැබීමේ අයිතිය හා තිරසාර ජල හා සනීපාරක්ෂාව කළමනාකරණය සුරක්ෂිත කිරීම	6.1.1 6.2.1 6.6.1	32,854 710 245	පානීය ජල සැපයුම් 45%. කින් වැඩි කර ඇත	√		
6	සියල්ලන්ටම බලශක්කිය ලබාදීම	විදුලිබල සම්බන්ධතා ලබාදීම	දැරිය හැකි විශ්වාසනීය,තිරසාර හා නූතන බලශක්තිය සියළු දෙනාටම ලැබීම සුරක්ෂිත කිරීම	7.1.1	1,788	විදුලි සැපයුම් 99% දක්වා වැඩි කර ඇත		√	
7	විධිමත් ප්‍රවාහන හා ප්‍රවේශ පහසුකම් සහතික කිරීම	මාර්ග හා කාණු පද්ධති ඉදිකිරීම හා අලුත්වැඩියාව	නම්‍යශීලි යටිතල පහසුකම් සංවර්ධ,තිරසාර හා පරිපූර්ණ කාර්මිකරණය හා නවෝත්පාදනය දිරිමත් කිරීම	9.1.1	47,956	මාර්ග 30% ඉදිකර ඇත. කාලය අපතේ යැවීම 50% කින් අඩු කර ඇත.	√		
8	අවධානම්සහගත	අවශ්‍ය ස්වයං රැකියා		10.1.1	74,561	කුටුම්භ ආදායම	√		

	ජනකණ්ඩායම් සවිබලගැන්වීම	පහසුකම් සැපයීම	රටවල් අතර අසමානාත්මතාව අවම කිරීම	10.2.1	502	50%, කින් වැඩි වී ඇත			
9	අලි මිනිස් ගැටුම් අවම කිරීම	අලිවැට ඉදිකිරීම	භෞමික පරිසර පද්ධති ආරක්ෂා කිරීම,ප්‍රතිසංස්කරණ තිරසාර භාවිතය උදෙසා ප්‍රවර්ධනය, වනාන්තර තිරසාර ලෙසකළමනාකරණය,කාන්තාකරණයට එරෙහිව සටන් කිරීම,	15.a.1	1,500	අලි මිනිස් ගැටුම් 50% අඩ කර ඇත		√	

5.2. තිරසර සංවර්ධ ඉලක්ක සපුරා ගැනීමේ ජයග්‍රහන හා අභියෝග සැකෙවින් විස්තර කරන්න

ත්‍රීකුණාමලය දිස්ත්‍රික්කය වූ කලි කිලීන ස්භාවික විපත් හා දිගුකාලයක් පැවැති යුද්ධය නිසා පසුගාවීම තත්තවට පත් වූ දිස්ත්‍රික්කයකි. සිවිල් පරිපාලනය හා සාමාන්‍ය ජන ජීවිතය යලි ස්ථාපිත කිරීමත් සමඟ, ඉතා සීග්‍රයෙන් දියුණුවන දිස්ත්‍රික්කයක් බවට එය පති වී ඇත.

තිරසාර සංවර්ධන ඉලක්කයන් ලභාකර ගැනීම සමස්ථයක් ලෙස මෙම දිස්ත්‍රික්කයට අභියෝගයක් වන නමුත්, දිස්ත්‍රික්කයේ ප්‍රමුඛ අවශ්‍යතා හා තිරසාර සංවර්ධන අරමුණු 17 හි ඇතුලත් කරුණුද සැලැකිල්ලට ගනිමින් දිස්ත්‍රික් කාර්යාලයේ සංයුක්ත සැලැස්ම සකස් කර ඇත.

ඉහත අනු ශිර්ෂ 4.1 හි විස්තර කර ඇති පරිදි සැලැසුම් කර තිබූ ඉලක්කයන්ගෙන් බොහොමයක් අපේක්ෂිත මට්ටමට ළභාකර ගැනීමට හැකි වී ඇත. එමෙන්ම දිස්ත්‍රික් ඉලක්ක සම්පූර්ණ කර ගැනීම සඳහා තව බොහෝ දුර යාමට ඇත.

සාමාන්‍ය ජන ජීවිතයේ ඇති වන දූව්චාවචන තත්ත්වයන්, ආර්ථිකයේ ඇති වන උච්චාවචනයන් මෙන්ම ත්‍රස්ථවාදි කටයුතු හා ස්භාවික විපත් නිසා නීතිය හා සාමය පවත්වාගෙන යාමට ඇති වන බාධාවන් නිසා සැලැසුම් කළ කාර්යයන් එහි උපරිමයෙන් ස්ථාපනය කිරීමට අපහසු මෙන්ම එහි ප්‍රතිඵල සැලසුම් කළ ආකාරයටම ළබා ගැනීම අභියෝගයක් ව පවතී.

06. පරිච්ඡේදය - මානව සම්පත් පැතිකඩ

6.1. සේවක සංඛ්‍යා කළමනාකරණය

	අනුමත සේවක සංඛ්‍යාව	පවතින සේවක සංඛ්‍යාව	ඇබෑර්තු/අතිරික්ත
ජ්‍යෙෂ්ඨ	52	36	16
තෘතීයික	48	22	26
ද්විතීයික	1,014	900	114
ප්‍රාථමික	144	113	31
	1,258	**1,071**	**187**

6.2. ආයතනයේ කාර්ය සාධන උදෙසා මානව සම්පත් හිඟය හෝ අතිරික්තය බලපානු ලැබ ඇත්තේ කෙසේදැයි කෙටියෙන් සඳහන් කරන්න

ත්‍රීකුණාමලය දිස්ත්‍රික්කයේ සමස්ථයක් ලෙස කාර්ය මණ්ඩයෙන් අනුමත මට්ටමට වඩා 114 ක ඌණතාවක් පවති. කාර්ය මණ්ඩලයේ හිඟයක් පැවැතීම පෙර වසර වල දිගින් දිගටම පැවැති ගැටළුවක් වන නමුත් මෑතකාලී දෙවසර වන විට එම හිඟය අඩුකැගැනීමට හැකි වී ඇත.

දිස්ත්‍රික්කයේ සිවිල් ජනයා වෙත සිය සේවාන් ඉටු කිරීමේදී ප්‍රාදේශීය ලේකම් කාර්යාල ආශ්‍රිකව ජ්‍යෙෂ්ඨ මට්ටමේ තෘතීක මට්ටමේ නිලධාරී ඌණතාවය දැඩිව බලපා ඇත. දැනට සිටින තත්‍ය කාර්ය මණ්ඩලයට සමානුපාතිකව ජ්‍යෙෂ්ඨ හා තෘතීක මිට්ටමේ නිලධාරීන්ගේ ප්‍රතිශතය පිළිවෙලින් සියයට 58 ක් හා 42 ක මට්ටමක පවතී. මෙම තත්ත්වය දෛනික පරිපාලන තත්තවයට දැඩිව බලපානු ඇත.

6.3. මානව සම්පත් සංවර්ධනය

වැඩසටහනේ නම	පුහුණු කරන ලද සේවක සංඛ්‍යාව	වැඩසටහනේ කාලසීමාව	සමස්ථ ආයෝජනය (රු)		වැඩසටහනේ ස්භාවය (දේශීය/විදේශීය)	නිමැවුම/ලබාගත් දැනුම
			දේශීය	විදේශීය		
ප්‍රාදේශීය හා ග්‍රාමීය සංවර්ධනය	31	එක් දින	19,663.00		දේශීය	ග්‍රාමීය සංවර්ධනය
කාර්යාල පරිපාටි හා කාර්යාල ක්‍රම - (T)	26	එක් දින	13,394.00		දේශීය	කාර්යාල ක්‍රම
කාර්යාල පරිපාටි හා කාර්යාල ක්‍රම - (S)	19	එක් දින	10,930.00		දේශීය	කාර්යාල ක්‍රම
කා.කා.ස සඳහා ප්‍රායෝගික පුහුණු (T)	16	එක් දින	9,340.00		දේශීය	කාර්යාල ක්‍රම
කා.කා.ස සඳහා ප්‍රායෝගික පුහුණු (S)	21	එක් දින	13,242.75		දේශීය	කාර්යාල ක්‍රම
රාජ්‍ය සේවා රියදුරන්ගේ වගකීම	11	එක් දින	8,485.00		දේශීය	වාහන නඩත්තුව
කාර්යක්ෂමතා කඩයිම් 1 පංතිය රජ්‍ය කළ. ස. (T)	13	දස දින	100,081.63		දේශීය	මූ.රෙ. හා ආ. සංග්‍රහය
ආයතනික ඵලදායිතාව	30	එක් දින	21,263.70		දේශීය	ඵලදායිතාව
මූලික ඉදිකිරීම් ශිල්පක්‍රම (3)	180	එක් දින	95,813.69		දේශීය	මූලික ඉදිකිරීම් ශිල්පක්‍රම
රාජ්‍ය වත්කම් කළමනාකරණය	32	එක් දින	19,717.00		දේශීය	රාජ්‍ය වත්කම් කළමනාකරණය
ව්‍යාපෘති කළමනාකරණය	33	එක් දින	21,160.40		දේශීය	ව්‍යාපෘති කළමනාකරණය
කාර්යක්ෂමතා කඩයිම් 1 පංතිය රජ්‍ය කළ. ස. (S)	6	දස දින	67,232.96		දේශීය	මූ.රෙ. හා ආ. සංග්‍රහය
ප්‍රසම්පාදන කාර්යය පරිපාටිය	31	දෙදින	30,769.28		දේශීය	ප්‍රසම්පාදනය
මහජන සම්බන්ධතා	34	එක් දින	21,144.60		දේශීය	මහජන සම්බන්ධතා
සංනිවේදන කුසලතා	27	එක් දින	19,804.60		දේශීය	සංනිවේදන කුසලතා
අල්ලස් හා දූෂණ	19	එක් දින	19,044.00		දේශීය	අල්ලස් හා දූෂණ වැලැක්වීම
නායකත්ව හා ධාරිතා සංවර්ධන	80	දෙදින	110,600.00		දේශීය	නායකත්ව හා ධාරිතා සංවර්ධන
එකතුව			601,686.61			

ආයතනයේ කාර්ය සාධනය උදෙසා පුහුණු වැඩසටහන දායක වන්නේ කෙසේද කෙටියෙන් පැහැදිලි කරන්න

දිස්ත්‍රික් ලේකම් කාර්යාලයේ ස්ථාපනය කර ඇති දිස්ත්‍රික් කුසලතා සංවර්ධන ඒකකය මගින් දිස්ත්‍රික් ලේකම් කාර්යායේ හා ප්‍රාදේශීය ලේකම් කාර්යාවල දැනට සිටින කාර්ය මණ්ඩලයේ හා අලුතින් එක්වන කාර්යය මණ්ඩලයේ දැනුම, කුසලතා, ආකල්ප සහ නිපුණතා වැඩිදියුණු කිරීම සිදු කරනු ලබයි. සේවකයන්ගේ දෛනික සේවා සැපයීම සඳහා අවශ්‍ය වන සීමිත සහ තෝරාගත් ක්ෂේත්‍රවල මූලික පුහුණු ලබාදීම සිදු කරනු ලබයි. මෙය දිස්ත්‍රික් ලේකම් කාර්යාලේ හා ප්‍රාදේශිය ලේකම් කාර්යාවල සේවකයන්ගේ සේවා ඵලදායි බව ඉහළ නැංවීම සඳහා බෙහෙවින් උපකාරී වී ඇත.

එමෙන්ම නැගෙනහිර පළාත් සභාවේ හා දාස්ත්‍රික්කයේ ඇති වෙනත් දෙපාර්තමේන්තු වල කාර්යය මණ්ඩලය ද මේ සඳහා

මේ වන විට බොහෙමයක් ම රාජ්‍ය සේවා ලබාදීමේ ක්‍රම වේද නව තාක්ෂණය සමඟ සමපාතව ඇති නිසා සෑම කාර්යය මණ්ඩලයේ අයකුම එම දැනුම ලබාගැනීම අනිවාර්යය කර ඇත. එමෙන්ම භාෂා කුසලතා ලබැගැනීම, මුදල් රෙගුලාසි, ආයතන සංග්‍රහය සහ වෙනත් රැකියාව සම්බන්ධ දැනුම පුහුණුව ලබා ගැනීම ප්‍රමුඛ අවශ්‍යතාවක් කොට සලකනු ලැබේ. මෙමගින් අවසාන වශයෙන් අපේක්ෂා කරනුයේ රාජ්‍ය සේවාවේ ඵලදායි බව ඉහළ නැංවීමයි.

07. පරිච්ඡේදය අනුකූලතා වාර්තාව

අදාල කරගතයුතු අවශ්‍යතාවය	අනුකූලතා තත්වය (අනුකූල වේ/ අනුකූල නොවේ)	අනුකූල කොවීමට කෙටි පැහැදිළි කිරීම	අනනුකූලබව වලක්වා ගැනීමට ක්‍රියාමර්ග
1. පහත සඳහන් මූල්‍ය ප්‍රකාශ /ගිණුම්			
1.1. වාර්ෂික මූල්‍ය ප්‍රකාශ	අනුකූලවේ		
1.2. රාජ්‍ය නිලධාරීන්ගේ අත්තිකාරම් ගිණුම	අනුකූලවේ		
1.3. ව්‍යාපාර හා නිශ්පාදන අත්තිකාරම් ගිණුම	අදාල නොවේ		
1.4. ගබඩා අත්තිකාරම් ගිණුම	අදාල නොවේ		
1.5. විශේෂ අත්තිකාරම් ගිණුම	අදාල නොවේ		
1.6. වෙනත්	අදාල නොවේ		
02. පොත්පත් හා ලේඛන නඩත්තු කිරීම (මු.රෙ. 445)			
2.1.රාජ්‍ය පරිපාලන චක්‍රලේඛ 267/218 අනුව ස්ථාවර වත්කම් ලේඛනය යාවත්කාලීන් කර පවත්වාගෙන යාම	අනුකූලවේ		
2.2. පුද්ගල පඩිනඩි ලේඛනය/පුද්ගල පඩිනඩි කාඩිපත් යාවත්කාලීන කර පවත්වාගෙන යාම	අනුකූලවේ		
2.3. විගණන විමසුම් ලේඛනය යාවත්කාලීන කර පවත්වාගෙන යාම	අනුකූලවේ		
2.4. අභ්‍යන්තර විගණන වාර්තා ලේඛන යාවත්කාලීන කර පවත්වාගෙන යාම	අනුකූලවේ		
2.5. සියළුම මාසික ගිණුම් සාරාංශ (සිගාස්) පිළියෙළ කර නියමිත දිනට මහ භාණ්ඩාගාරයට ඉදිරිපත් කිරීම	අනුකූලවේ		
2.6. චෙක්පත් හා මුදල් ඇණවුම් ලේඛනය යාවත්කාලීන කර පවත්වාගෙන යාම	අනුකූලවේ		
2.7. ඉන්වෙන්ට්‍රි ලේඛනය යාවත්කාලීන කර පවත්වාගෙන යාම	අනුකූලවේ		
2.8. තොග ලේඛනය යාවත්කාලීන කර පවත්වාගෙන යාම	අනුකූලවේ		
2.9. හානි/පාඩු ලේඛනය යාවත්කාලීන කර පවත්වාගෙන යාම	අනුකූලවේ		
2.10. බැරකම් ලේඛනය යාවත් කාලීන කර පවත්වාගෙන යාම	අනුකූලවේ		
2.11. උප පත්‍රිකා පොත් ලේඛනය (ජීඒ - එන්20) යාවත්කාලීන කර පවත්වාගෙන යාම	අනුකූලවේ		
03. මූල්‍ය පාලනය සඳහා කාර්යයන් අභිනියෝජනය කිරීම (මු.රෙ. 135)			

3.1. මූල්‍ය බලතල ආයතනය තුල පවරා දී තිබීම	අනුකූලවේ		
3.2. මූල්‍ය බලතල පවරා දීම ආයතනය තුල පවරා දී තිබීම	අනුකූලවේ		
3.3. සෑම ගනුදෙනුවක්ම නිලධාරීන් දෙදෙනෙකු හෝ ඊට වැඩි සංඛ්‍යාවක් හරහා අනුමත වන පරිදි බලතල පවරා දී තිබීම	අනුකූලවේ		
3.4. 2014.05.11 දිනැති අංක 171/2004 දරන රාජ්‍ය ගිණුම් චක්‍රලේඛය අනුව රාජයේ පඩිපත් මෘදුකාංග පැකේජය භාවිතා කිරීමේදී ගණකාධිකාරීවරයන්ගේ පාලනයට යටත් ව කටයුතු කිරීම	අනුකූලවේ		
04. වාර්ෂික සැලසුම් සකස් කිරීම			
4.1. වාර්ෂික ක්‍රියාකාරී සැලැස්ම සකස් කිරීම	අනුකූලවේ		
4.2. වාර්ෂික ප්‍රසම්පාදන සැලැස්ම ක්‍රියාත්මක කිරීම	අනුකූලවේ		
4.3. වාර්ෂික අභ්‍යන්තර විගණන සැලැස්ම සකස් කිරීම	අනුකූලවේ		
4.4. වාර්ෂක අයවැය ඇස්තමේන්තු සක්ස කොට ජාතික අයවැය දෙපාර්තමේන්තුව වෙත ඉදිරිපත් කිරීම	අනුකූලවේ		
5. විගණන විමසුම්			
5.1. විගණකාධිපතිවරයා විසින් නියමිත කොට ඇති දිනට සියළුම විගණන විමසුම්වලට පිළිතුරු ලබාදී තිබීම	අනුකූලවේ		
06. අභ්‍යන්තර විගණනය			
6.1. මු.රෙ. 134 (2), DMA/1-2019, අනුව වසර ආරම්භයේදී විගණකාධිපතිවරයා සමඟ සාකච්ඡා කිරීමෙන් අනතුරුව, අභ්‍යන්තර විගණන සැලැස්ම සකස් කිරීම	අනුකූලවේ		
6.2. සෑම අභ්‍යන්තර විගණන වාර්තාවකටම මාසයක කාලයක් තුල දී පිළිතුරු සපයා තිබීම	අනුකූලවේ		
6.3. 2018 අංක 19 දරන ජාතික විගණන පනතේ 40(04) උප වගන්තිය ප්‍රකාරව, සියළුම අභ්‍යන්තර විගණන වාර්තාවල පිටපත් කළමනාකරණ විගණන දෙපාර්තමේන්තුවට ඉදිරිපත් කර තිබීම	අනුකූලවේ		
6.4. මුදල් රෙගුලාසි 134 (3) ප්‍රකාරව, සියළුම අභ්‍යන්තර වාර්තාවල පිටපත් විගණකාධිපතිවරයාට ඉදිරිපත් කර තිබීම	අනුකූලවේ		
07. විගණන හා කළමනාකරණ කමිටු			
7.1. සීඑම්ඒ චක්‍රලේඛ 01- 2019 අනුව, අවම වශයෙන් විගණන හා කළමනාකරණ කමිටු 4ක් වත් අදාල වර්ෂය තුල පවත්වාගෙන තිබීම	අනුකූලවේ		
08. වත්කම් කළමනාකරණය			
8.1. අංක 01/2017 දරන වත්කම් කළමනාකරණ චක්‍රලේඛයේ 07 වන පරිච්ඡේදය අනුව, වත්කම් මිලදී ගැනීම හා අපහරණය කිරීම පිළිබඳ තොරතුරු	අනුකූලවේ		

කොමිප්ට්‍රෝලර් ජනරල් කාර්යාලය වෙත ඉදිරිපත් කර තිබීම			
8.2. ඉහත සඳහන් චක්‍රලේඛයේ 13 වන පරිච්ඡේදය ප්‍රකාරව, එම චක්‍රලේඛයේ විධි විධාන ක්‍රියාත්මක කිරීම සම්බන්ධිකරණය සඳහා සුදුසු නිලධාරියකු පත් කර එම නිලධාරියා පිළිබඳ තොරතුරු කොමිප්ට්‍රෝලර් ජනරාල් කාර්යාලය වෙත යොමු කිරීම	අනුකූලවේ		
8.3. රාජ්‍ය මුදල් චක්‍රලේඛ අංක 05/2016 අනුව භාන්ඩ සමීක්ෂණ පවත්වා අදාල වාර්තා නියමිත දිනට විගණකාධිපත්වරයා වෙත ඉදිරිපත් කර තිබීම	අනුකූලවේ		
8.4. වාර්ෂික භාණ්ඩ සමීක්ෂණයෙන් අනාවරණය වූ අතිරික්ත, ඌණතා හා වෙනත් නිර්දේශ චක්‍රලේඛයේ සඳහන් කාලය තුල සිදු කොට තිබීම	අනුකූලවේ		
8.5. ගර්හිත භාණ්ඩ අපහරණය කිරීම මු.රේ.772 අනුව සිදු කිරීම	අනුකූලවේ		
09. වාහන කළමනාකරණය			
9.1. සංචිත වාහන සඳහා දෛනික ධාවන සටහන් හා මාසික සාරාංශ වාර්තා සකස් කොට නියමිත දිනට විගණකාධිපති වෙත ඉදිරිපත් කිරීම	අනුකූලවේ		
9.2. වාහන ගර්හිත වී මාස 06කට වඩා අඩු කාලයකදී අපහරණය කර තිබීම	අනුකූල නොවේ	කොවිඩ් 19 අවහිරතා නිසා නොහැකි විය	2022 වසරේදී නිමකරනු ඇත
9.3. වාහනයේ ලොග් පොත් පවත්වා ගනිමින් යාවත්කාලීක කර තිබීම	අනුකූලවේ		
9.4. සෑම වාහන අනතුරක් සම්බන්ධයෙන්ම මු.රෙ. 103, 104, 109 හා 110 ප්‍රකාරව කටයුතු කිරීම	අනුකූලවේ		
9.5. 2016-12-29 දිනැති අංක 2016-/30 දරණ රාජ්‍ය පරිපාලන චක්‍රලේඛයේ 3.1 ඡේදයේ සඳහන් විධි විධාන ප්‍රකාරව, ඉන්ධන දහනය වීම නැවත පරීක්ෂා	අනුකූලවේ		
9.6 කල්බදු කාලසීමාවෙන් අනතුරුව, බදු වාහන ලොග් පොත්වල සම්පූර්ණ අයිතිය පවරාගෙන තිබීම	අදාල නොවේ		
10. බැංකු ගිණුම් කළමනාකරණය			
10.1නියමිත දිනට බැංකු සැසඳුම් ප්‍රකාශ පිළියෙල කර සහතික කර ඒවා විගණනය සඳහා ඉදිරිපත් කර තිබීම	අනුකූලවේ		
10.2. සමාලෝචිත වර්ෂයේදී හෝ ඊට පෙර වර්ෂවල ඉදිරියට ගෙන අක්‍රිය බැංකු ගිණුම් නිරවුල් කර තිබීම	අනුකූලවේ		
10.3. බැංකු සැසඳුම් ප්‍රකාශවලින් අනාවරණය වූ හා ගැලපුම් කළ යුතුව තිබූ ශේෂ සම්බන්ධයෙන් මුදල් රෙගුලාසි ප්‍රකාරව කටයුතු කොට එම ශේෂ මාසයක කාලයක් ඇතුලත නිරවුල් කර තිබීම	අනුකූලවේ		
11. ප්‍රතිපාදන උපයෝජනය			
11.1 සලසා තිබුණු ප්‍රතිපාදන ඒවායේ සීමාව ඉක්මවා නොයන පරිදි වියදම් දැරීම	අනුකූලවේ		

11.2. මු.රෙ. 94 (1) ප්‍රකාරව, සලසන ලද ප්‍රතිපාදනයන් උපයෝජනය කළ පසු වර්ෂ අවසානයේදී ඉතිරි ප්‍රතිපාදන සීමාව නොයික්මවන පරිදි බැරකම්වලට එළඹීම	අනුකූලවේ		
12. රජයේ නිලධාරීන්ගේ අත්තිකාරම් ගිණුම			
12.1. සීමාවන් වලට අනුකූල වීම	අනුකූලවේ		
12.2. හිග හිටි ණය ශේෂ පිළිබඳ කාල විශ්ලේෂණයක් සිදු කිරීම	අනුකූලවේ		
12.3. වර්ෂයකට වැඩි කාලයක් සිට පැවත එන හිග හිටි ණය ශේෂ නිරවුල් කර තිබීම	අනුකූලවේ		
13. පොදු තැන්පත් ගිණුම			
13.1. කල් ඉකුත් වූ තැන්පතු සම්බන්ධයෙන් මු.රෙ. 571 ප්‍රකාරව කටයුතු කර තිබීම	අනුකූලවේ		
13.2. පොදු තැන්පතු සඳහා වන පාලන ගිණුම යාවත් කාලීන කර පවත්වාගෙන යාම	අනුකූලවේ		
14. අග්‍රිම ගිණුම			
14.1. සමාලෝචිත වර්ෂය අවසානයේදී මුදල් පොතේ ශේෂය භාණ්ඩාගාර මෙහෙයුම් දෙපාර්තමේන්තුය වෙත ප්‍රේෂණය කර තිබීම	අනුකූලවේ		
14.2. මු.රෙ. 371 ප්‍රකාරව නිකුත් කළ තත්කාර්ය අතුරු අග්‍රිම, එම කාර්යය අවසන් වී මාසයක් ඇතුලත නිරවුල් කර තිබීම	අනුකූලවේ		
14.3. මු.රෙ. 371 ප්‍රකාරව අනුමත සීමාව ඉක්මවා නොයන පරිදි තත්කාර්ය අතුරු අග්‍රිම නිකුත් කර තිබීම	අනුකූලවේ		
14.4. අග්‍රිම ගිණුමේ ශේෂය, භාණ්ඩාගාරයේ පොත් සමඟ මාසිකව සැසඳුම් කිරීම	අනුකූලවේ		
15. ආදායම් ගිණුම			
15.1. අදාල රෙගුලාසිවලට අනුකූලව, රැස්කල ආදායමෙන් ආපසු ගෙවීම් සිදු කොට තිබීම	අනුකූලවේ		
15.2. රැස්කර තිබූ ආදායම්, තැන්පතු ගිණුමට බැර නොකොට සෘජුවම ආදායමට බැරකර තිබීම	අනුකූලවේ		
15.3. මු.රෙ. 176 අනුව හිග ආදායම් වාර්තා විගණකාධිපතිවරයා වෙත ඉදිරිපත් කර ගිබීම	අනුකූලවේ		
16. මානව සම්පත් කළමනාකරණය			
16.1. අනුමත කාර්ය මණ්ඩල සීමාව තුල කාර්යය මණ්ඩලය පවත්වාගෙන යාම	අනුකූලවේ		
16.2. කාර්ය මණ්ඩලයේ සියළුම සාමාජිකයන් වෙත රාජකාරී ලැයිස්තු ලිඛිතව ලබා දී තිබීම	අනුකූලවේ		
16.3. 20.09.2017 දිනැති එම්එස්ඩී චක්‍රලේඛ අංක 04/2017 ප්‍රකාරව සියළුම වාර්තා කළමනාකරණ සේවා දෙපාර්තමේන්තුව වෙත ඉදිරිපත් කර තිබීම	අනුකූලවේ		
17. මහජනයා වෙත තොරතුරු ලබාදීම			

17.1. තොරතුරු දැනගැනීමේ පනත හා රෙගුලාසි ප්‍රකාරව තොරතුරු ලබාදීමේ නිලධාරියකු පත් කොට තොරතුරු ලබාදීමේ ලේඛනයක් යාවත්කාලීන කර පවත්වාගෙන යාම	අනුකූලවේ		
17.2. ආයතනය පිළිබඳ තොරතුරු එහි වෙබ් අඩවිය හරහා පබා දී තිබෙන අතර වෙබ් අඩවිය හරහා හෝ විකල්ප මාර්ග හරහා ආයතනය පිළිබඳ මහජනයාගේ ප්‍රසංසා/චෝදනා ප ල කිරීමට පමසුකම් සලසා තිබීම	අනුකූලවේ		
17.3. තොරතුරු දැනගැනීමේ පනතේ 08 වන හා 10 වන වගන්ති ප්‍රකාරව වසරකට දෙවතාවක් හෝ වසරකට වරක් වාර්තා ඉදිරිපත් කිරීම	අනුකූලවේ		
18. පුරවැසි ප්‍රඥප්තිය ක්‍රියාත්මක කිරීම			
18.1 අංක 05/2008 හා 05/2018(1) දරන රාජ්‍ය පරිපාලන හා කළමනාකරණ අමාත්‍යාංශ චක්‍රලේඛ අනුව පුරවැසි/සේවාලාභී ප්‍රඥප්තියක් සම්පාදනය කොට ක්‍රියාත්මක කිරීම	අනුකූලවේ		
18.2. එම චක්‍රලේඛයේ 2.3. ඡේදය පරිදි පුරවැසි/සේවාලාභී ප්‍රඥප්තිය සම්පාදනය කිරීම හා ක්‍රියාත්මක කිරීමේ කටයුතු අධීක්ෂණය කිරීම හා ඇගයීම සඳහා ආයතනය විසින් ක්‍රමවේදයක් සකස් කොට තිබීම	අනුකූලවේ		
19. මානව සම්පත් සැලැස්ම සම්පාදනය කිරීම			
19.1. 2018-01-24 දිනැති රාජ්‍ය පරිපාලන චක්‍රලේඛ අංක 02/2018 ඇමුණුම 02 ආකෘතිය පදනම් කරගෙන මානව සම්පත් සැලැස්ම සකස්කොට තිබීම	අනුකූල නොවේ	සැලැස්ම යාවත්කාලීන කළ යුකුව ඇත	2022 වසරේදී නිම කෙරේ
19.2. කාර්ය මණ්ඩලයේ සෑම සාමාජිකයකු සඳහාම වර්ෂයකට අවම වශයෙන් පැය 12කට නො අඩු පුහුණු අවස්ථාවක් ඉහත සඳහන් මානව සම්පත් සංවර්ධන සැලැස්ම තුළ තහවුරු කොට තිබීම	අනුකූල නොවේ	කොවිඩ් 19 සීමා නිසා සම්පූර්ණ කර නැත	
19.3. ඉහත සඳහන් චක්‍රලේඛයේ ඇමුණුම 01 හි දැක්වෙන ආකෘතිය පදනම් කරගෙන සමස්ථ කාර්යය මණ්ඩලය සඳහාම වාර්ෂික කාර්ය සාධන ගිවිසුම් අත්සන් කර තිබීම	අනුකූල නොවේ	2022 වසරේදී නිවැරිදිව සම්පූර්ණ කරනු ඇත	
19.4. ඉහත චක්‍රලේඛයේ 6.5. ඡේදය ප්‍රකාරව මානව සම්පත් සංවර්ධන සැලැස්ම පිළියෙළ කිරීම, ධාරිතා සංවර්ධන වැඩසටහන් සංවර්ධනය කිරීම, නිපුණතා සංවර්ධන වැඩසටහන් ක්‍රියාත්මක කිරීම පිළිබඳ වගකීම පවරා ජ්‍යෙෂ්ඨ නිලධාරියකු පත්කර තිබීම	අනුකූල නොවේ	වගකීම පැවරූ ජ්‍යෙෂ්ඨ නිලධාරියකු පත්කරනු ඇත	
20. විගණන ඡේදවලට ප්‍රතිචාර දැක්වීම			
20.1. ඉකුත් වාර්ෂ සඳහා විගණකාධිපති විසින් නිකුත් කළ විගණන ඡේද මගින් පෙන්වා දී ඇති අඩු පාඩු නිවැරිදි කොට තිබීම	අනුකූලවේ		