රාජ්‍ය ආරක්ෂක, ස්වදේශ කටයුතු හා ආපදා කළමනාකරණ රාජ්‍ය අමාත්‍යාංශය

தேசிய பாதுகாப்பு மற்றும் உள்நாட்டலுவல்கள் மற்றும் அனர்த்த முகாமைத்துவ இராஜாங்க அமைச்சு

State Ministry of National Security, Home Affairs & Disaster Management

දිස්ත්‍රික් ලේකම් කාර්යාලය - කෑගල්ල

மாவட்ட செயலகம் – கேகாலை

District Secretariat – Kegalle

වියදම් ශීර්ෂය/செலவினத் தலைப்பு/ **Head No -279**

වාර්ෂික කාර්යසාධන වාර්තාව සහ ගිණුම්

வருடாந்த செயலாற்றுகை அறிக்கையும் கணக்குகளும்

Annual Performance Report & Accounts

2021



ආයතනයේ නම : දිස්ත්‍රික් ලේකම් කාර්යාලය - කෑගල්ල
වැය ශීර්ෂ අංකය : 279

අන්තර්ගතය

පරිච්ඡේදය 01 - ආයතනික පැතිකඩ / ක්‍රියාවට නැංවීමේ සාරාංශය

පරිච්ඡේදය 02 - ප්‍රගතිය හා ඉදිරි දැක්ම

පරිච්ඡේදය 03 - වසරේ සමස්ථ මූල්‍ය කාර්ය සාධනය

පරිච්ඡේදය 04 - කාර්ය සාධන දර්ශක

පරිච්ඡේදය 05 - තිරසාර සංවර්ධන අරමුණු (SDG) සපුරා ගැනීමේ කාර්ය සාධනය

පරිච්ඡේදය 06 - මානව සම්පත් පැතිකඩ

පරිච්ඡේදය 07 - අනුකූලතා වාර්තාව

01. පරිච්ඡේදය - ආයතනික පැතිකඩ / ක්‍රියාවට නැංවීමේ සාරාංශය

1.1 දිස්ත්‍රික්කය පිළිබඳ හැඳින්වීම

සබරගමු පළාතේ පිහිටි කෑගල්ල දිස්ත්‍රික්කය ශ්‍රී ලංකාවේ මධ්‍ය කඳුකර ප්‍රදේශයත් නිරිත දිග තැනිතලා ප්‍රදේශයත් අතරමැද පිහිටි රමණීය පරිසරයකින් යුත් බිම් ප්‍රදේශයකි.රුහුණු ,මායා,පිහිටි යන ත්‍රි සිංහලයෙන් මායා රටට අයත් ප්‍රදේශයකි.පරිපාලනමය වශයෙන් දිස්ත්‍රික්කය ප්‍රාදේශීය ලේකම් කොට්ඨාශ 11 කට බෙදා දක්වා ඇත.කෑගල්ල දිස්ත්‍රික්කය උතුරු අක්ෂාංශ 6.50 – 7.20 සහ නැගෙනහිර දේශාංශ 80.10 ත් 80.35 ත් අතර පිහිටා තිබේ.උතුරින් කුරුණෑගල දිස්ත්‍රික්කයෙන් ද,දකුණින් රත්නපුර දිස්ත්‍රික්කයෙන්ද, නැගෙනහිරින් මහනුවර සහ නුවරඑළිය දිස්ත්‍රික්ක වලින්ද, බටහිරින් ගම්පහ සහ කොළඹ යන දිස්ත්‍රික්ක වලටද මායිම් වේ.කි.මී.48 ක් වූ උතුරු දකුණු විහිදීමකින්ද කි.මී. 32 ක් පමණ වූ නැගෙනහිර හා බස්නාහිර විහිදීමකින්ද යුත් මෙම ප්‍රදේශය ව.කි.මී. 1692.8 (ව.සැ.645) ක විශාලත්වයකින් යුක්ත වේ.

ප්‍රාදේශිය ලේකම් කොට්ඨාශ සහ ඒවාට අයත් වන ග්‍රාම නිලධාරී වසම් පිළිබඳ විස්තර

	ප්‍රාදේශිය ලේකම් කොට්ඨාශය	ග්‍රාම නිලධාරී වසම් ගණන
1.	කෑගල්ල	61
2.	ගලිගමුව	51
3.	වරකාපොල	78
4.	රඹුක්කන	89
5.	මාවනැල්ල	71
6.	අරණායක	61
7.	යටියන්තොට	32
8.	දැරණියගල	26
9.	රුවන්වැල්ල	38
10.	දෙහිඕවිට	39
11.	බුලත්කොහුපිටිය	27
	එකතුව	573

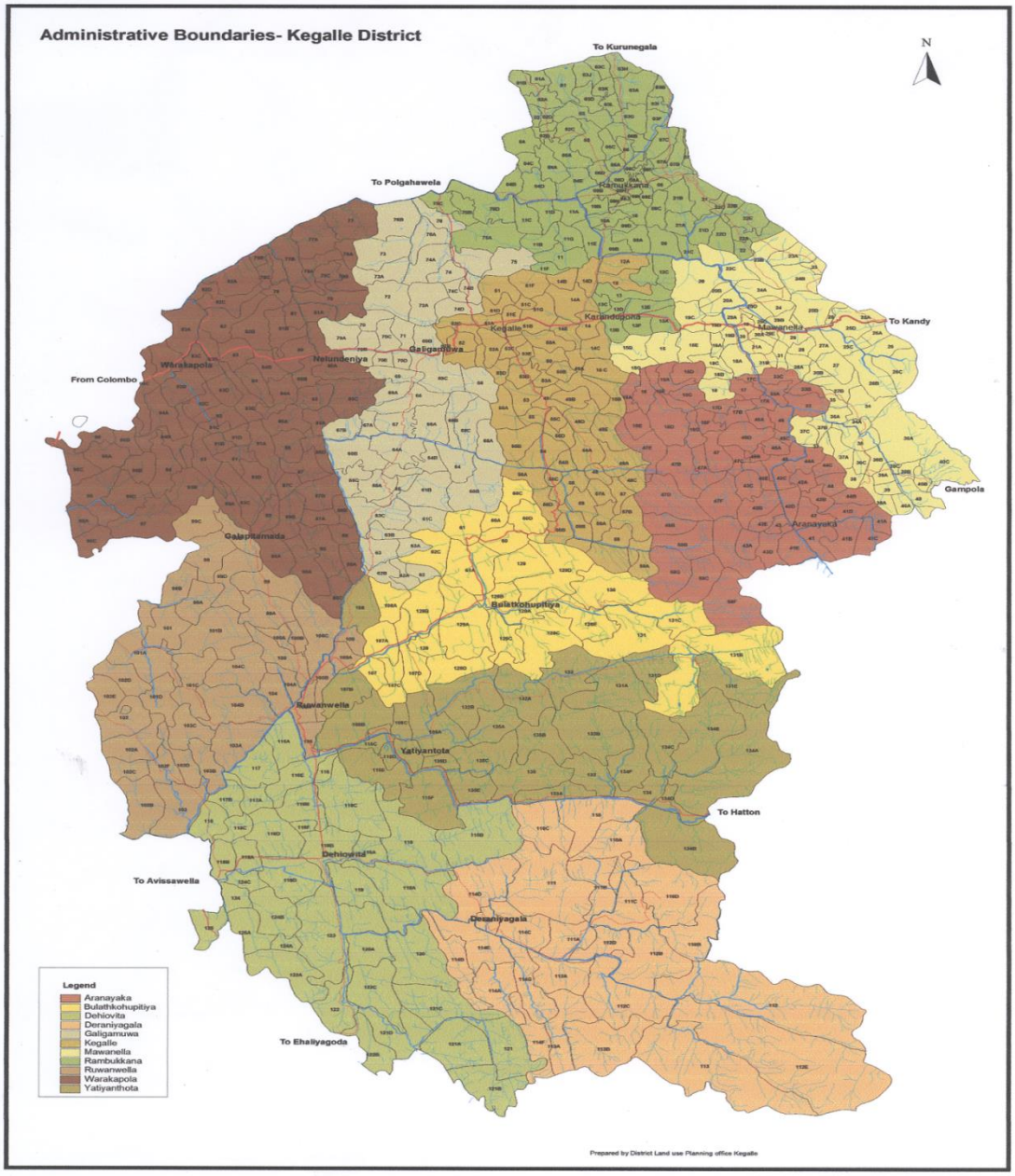
Administrative Boundaries- Kegalle District
N
To Kurunegala
To Polgahawela
Ramboda
To Kandy
Karandupona
Kegalle
Mawanella
Galigamuwa
Nelumdeniya
Warakapola
From Colombo
Gampola
Aranayaka
Galigamuwa
Bulathkohupitiya
Ruwanwella
Yatiyantota
To Hatton
Dehiowita
To Avissawella
Deraniyagala
To Ehaliyagoda
Legend
Aranayaka
Bulathkohupitiya
Dehiovita
Deraniyagala
Galigamuwa
Kegalle
Mawanella
Rambukkana
Ruwanwella
Warakapola
Yatiyanthota
Prepared by District Land use Planning office Kegalle

1.2. ආයතනයේ දැක්ම,මෙහෙවර,අරමුණු

දැක්ම

කෑගල්ල දිස්ත්‍රික්කය

ආසියාවේ හොඳම ජනාවාසය

බවට පත් කිරීම

මෙහෙවර

දිස්ත්‍රික් ලේකම් කාර්යාලයේ හා ප්‍රාදේශීය ලේකම් කාර්යාල නිලධාරින්ගේ ආකල්පමය වෙනසක් ඇති කරමින් දිස්ත්‍රික් ලේකම් කාර්යාලය දිවයිනේ විශිෂ්ඨතම ආයතනය බවට පත් කර ගනිමින් දිස්ත්‍රික්,පළාත් හා ජාතික මට්ටමේ ආයතන සම්බන්ධිකරණය කර ගනිමින් දිස්ත්‍රික්කයේ පවතින අගයන් සමතික්ක්‍රමණය කරමින් දිස්ත්‍රික්කය තිරසාර සංවර්ධනය කරා ගෙන යාම.

දිසාපති / දිස්ත්‍රික් ලේකම් කාර්යාලයේ අරමුණු

I. යුක්ති ගරුක,සාධාරණ රාජ්‍ය පරිපාලනයක් තහවුරු කිරීමසඳහා දායකවීම.

II. පැවරුන බලතල හා සම්පත් උපරිම ඵලදායි ලෙස යොදා ගනිමින් ජනතාවගේ අභිලාෂයන් හා අපේක්ෂාවන් ඉටුකිරීම.

1.3 - දිසාපති/දිස්ත්‍රික් ලේකම් කාර්යාලයේ කාර්යයන්

1. ප්‍රාදේශීය පරිපාලනය අධීක්ෂණය හා දිස්ත්‍රික් සම්බන්ධීකරණය.

2. දිස්ත්‍රික් හා ප්‍රාදේශීය සංවර්ධන වැඩසටහන ක්‍රියාත්මක කිරීම , ග්‍රාමීය ආර්ථිකය නගා සිටුවීමේ ජාතික වැඩසටහන හා ග්‍රාමීය ආර්ථිකය සවිමත් කිරීමේ වැඩසටහන්.

3. ව්‍යවස්ථාපිත කටයුතු ක්‍රියාත්මක කිරීම.

4. මූල්‍ය කළමණාකරණ කටයුතු ක්‍රියාත්මක කිරීම.

5. සංස්කෘතික , ආගමික හා පුරාවිද්‍යා , ජාතික උරුම සංවර්ධන හා සංරක්ෂණය කිරීම සහ අධ්‍යාත්මික හා සමාජ සංවර්ධන කටයුතු.

6. දිස්ත්‍රික් හා ප්‍රාදේශීය කළමනාකරණ හා මානව සංවර්ධනය ශක්තිමත් කිරීම හා කාර්යය සාධනය වැඩි දියුණු කිරීම.

7. දිස්ත්‍රික්කයේ නිශ්පාදන කර්මාන්ත හා ව්‍යවසායක්තව සංවර්ධනය හා රැකියා ප්‍රවර්ධනය.

8. ආපදා කළමනාකරණ ,සමාජ ආරක්ෂණ හා COVID – 19 ඇතුළු වසංගත පාලන කටයුතු හා සෞඛ්‍ය ප්‍රවර්ධනය.

9. සියළුම අමාත්‍යාංශ/ දෙපාර්තමේන්තු වලට අනුයුක්ත නිලධාරීන් /ක්ෂේත්‍ර නිලධාරීන් අධීක්ෂණය , උපාධිධාරී අභ්‍යාසලාභී පුහුණුව හා බහුකාර්ය සංවර්ධන දෙපාර්තමේන්තුවේ රාජකාරී.

10. සමෘද්ධි වැඩසටහන , ළමා හා කාන්තා සංවර්ධනය , මත්ද්‍රව්‍ය නිවාරණය හා සාමය ආරක්ෂාව.

11. තිරසර සංවර්ධන අරමුණු සාක්ෂාත් කරගැනීම.

දිසාපති/දිස්ත්‍රික් ලේකම් කාර්යාලයට අදාල කාර්යයන් ඉටුකිරීම සඳහා වූ ක්‍රියාවලි

1. **පරිපාලන**

I.දිසාපති /දිස්ත්‍රික් ලේකම් කාර්යාලය හා ප්‍රාදේශිය ලේකම් කාර්යාල අතර නිලධාරීන් අනුයුක්ත කිරීම හා පෞද්ගලික ලිපිගොනු රාජකාරි.

II.මානව සම්පත් සංවර්ධනය-අධික්ෂණය,පුහුණු හා උපදෙස් ලබා දීම.

2. **ආර්ථික සංවර්ධන**

I.දිස්ත්‍රික් සම්බන්ධිකරණ කමිටුව ස්ථාපනය කර පවත්වාගෙනයාම.

II.දිස්ත්‍රික් සම්බන්ධිකරණ කමිටුතිරණක්‍රියාවටනැංවීම.

III.දිස්ත්‍රික් සංවර්ධන කමිටුව ස්ථාපනය කර පවත්වාගෙනයාම.

IV.දිස්ත්‍රික් සංවර්ධන කමිටු තිරණ ක්‍රියාවට නැංවීම.

V.විමධ්‍යගත අයවැය වැඩ සටහන්.

අ).සැලසුම් කිරීම ආ).ක්‍රියාවට නැංවීම ඇ).ඇගයීම ඈ).පසුවිපරම

VI.සමෘද්ධි සංවර්ධන වැඩ සටහන.

අ). සැලසුම් කිරීම ආ).ක්‍රියාවට නැංවීම ඇ).ඇගයීම ඈ).පසුවිපරම

3. **මූල්‍ය කළමණාකරණය**

I. ස්ථාවර වත්කම් අත්කර ගැනීම, නඩත්තුව, පරිපාලනය, ගිණුම් හා වාර්තා තැබීම.

II. වියදම් ඇස්තමේන්තු කිරීම, ගෙවීම, ගිණුම් තැබීම හා වාර්තා කිරීම.

III. ආදායම් ඇස්තමේන්තුකිරීම, එකතුකිරීම, ගිණුම් තැබීම හා වාර්තා කිරීම.

IV. ප්‍රතිපාදන වෙන්කිරීම, අක්මුදල් නිදහස් කිරීම හා ඊට අදාළ ගිණුම් තැබීම හා වාර්තා කිරීම.

4. **සමාජ සංවර්ධන**

I. සංස්කෘතික වැඩසටහන්.

අ).සැලසුම් කිරීම ආ). ක්‍රියාවට නැංවීම ඇ). ඇගයීම ඈ). පසුවිපරම

II. පාරිසරික වැඩ සටහන්. අ). සැලසුම් කිරීම ආ). ක්‍රියාවට නැංවීම ඇ). ඇගයීම

ඈ). පසුවිපරම

5. **සමාජසේවා**

I. සමෘද්ධි සහනාධාරලාභීන් තෝරාගැනීම, ආධාර ලබාදීම, ගිණුම් හා වාර්තා තැබීම.

II.මහජනආධාරහාවෙනත්ආධාරලාභීන්තෝරාගැනීම, ආධාරලබාදීම, ගිණුම් හා වාර්තා තැබීම.

III.විශ්‍රාම වැටුප් ගණන් බැලීම, ගෙවීම, වාර්ථා හා ගිණුම් තැබීම.

6. **ව්‍යවස්ථාපිතකාර්යයන්**

I. බලපත්‍ර නිකුත් කිරීම, වාර්තාතැබීම.

II. සහතික නිකුත් කිරීම, වාර්තාතැබීම.

III. ලියාපදිංචිකිරීම, වාර්තාතැබීම.

7. **වෙනත්රාජකාරි**

1. මැතිවරණ පැවැත්වීම.

2. වෙනත් විවිධ දෙපාර්තමේන්තු රාජකාරී

I.	කෘෂිකර්ම	-	ව්‍යවස්ථාමය හා ආයතනික බලතල හා රාජකාරි මෙහෙයවීම, වාර්තා තැබීම හා සම්බන්ධීකරණය
II.	ජනලේඛන හා සංඛ්‍යා ලේඛන	-	එම
III.	මෝටර් රථ ප්‍රවාහන	-	එම
IV.	ආගමන හා විගණන	-	එම
V.	රෙජිස්ට්‍රාර් ජනරාල්	-	එම
VI.	ඉඩම් කොමසාරිස්	-	එම
VII.	ක්ෂේත්‍ර මට්ටමින් අමාත්‍යාංශ මටටමේ විවිධ රාජකාරි	-	එම

1.4 සංවිධාන සටහන

-

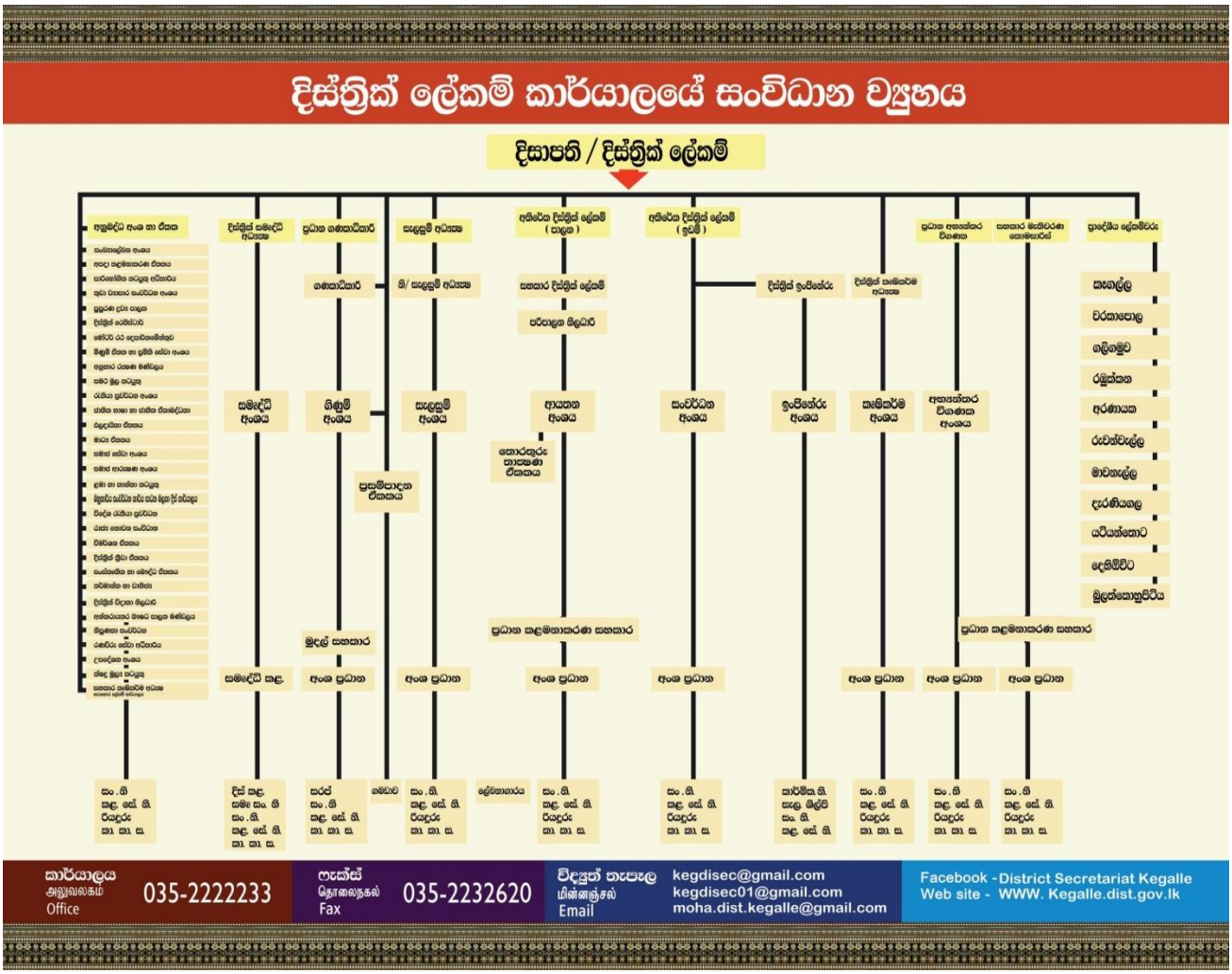
දිස්ත්‍රික් ලේකම් කාර්යාලයේ සංවිධාන ව්‍යුහය
දිසාපති / දිස්ත්‍රික් ලේකම්
කාර්යාලය
අධ්‍යක්ෂ
035-2222233
ෆැක්ස්
035-2232620
විද්‍යුත් තැපෑල
kegdisec@gmail.com
kegdisec01@gmail.com
moha.dist.kegalle@gmail.com
Facebook - District Secretariat Kegalle
Web site - WWW. Kegalle.dist.gov.lk

1.5 දිස්ත්‍රික් ලේකම් කාර්යාලය යටතේ පවතින ප්‍රාදේශීය ලේකම් කාර්යාල

1.දෙහිඕවිට
2.යටියන්තොට
3.රඹුක්කන
4.අරණායක
5.දැරණියගල
6.ගලිගමුව
7.කෑගල්ල
8.මාවනැල්ල
9.රුවන්වැල්ල
10.වරකාපොල
11.බුලත්කොහුපිටිය

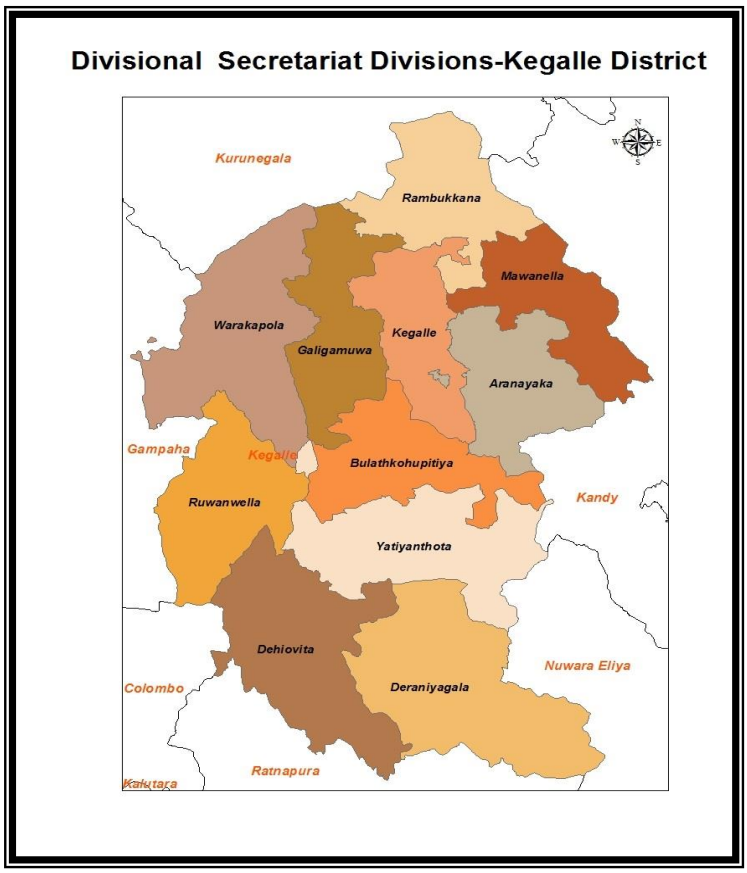

02. පරිච්ඡේදය - ප්‍රගතිය හා ඉදිරි දැක්ම

<u>විශේෂ ජයග්‍රහණ,අභියෝග හා ඉදිරි ඉලක්ක</u>

විශේෂ ජයග්‍රහණ

2020 ජාතික ඵලදායිතා සම්මාන තරඟාවලියේ රාජ්‍ය අංශය අන්තර් දෙපාර්තමේන්තු යටතේ දිවයිනේ 3 වන ස්ථානය 2021 වර්ෂයේදී හිමිවීම.

අභියෝග

1.මුළු භූමි ප්‍රමාණයෙන් පරිභෝජනය කළ හැකි භූමි ප්‍රමාණය පහළ මට්ටමක පැවතීම.

2.රැකියා වියුක්තිය ඉහළ මට්ටමක පැවතීම.

3.නිරන්තරයෙන් දේශගුණික බලපෑම් වලට ගොදුරුවන දිස්ත්‍රික්කයක් වීම.

4. කොවිඩ් 19 කොරෝනා රෝගය හමුවේ එක් එක් ක්ෂේත්‍ර වලට අදාල ඉලක්ක කරා ලඟාවීමට දුෂ්කර වීම.

ඉදිරි ඉලක්ක

01.තිරසර සංවර්ධන ඉලක්ක කරා 2025 වන විට ලඟාවීම.

02. කෑගල්ල ආසියාවේ හොඳම ජනාවාසය බවට පත් කිරීම.

.....	.....	.....
ප්‍රධාන ගණන් දීමේ නිලධාරි	ගණන් දීමේ නිලධාරි	~~ප්‍රධාන මූල්‍ය නිලධාරි~~/ ප්‍රධාන ගණකාධිකාරි ~~අධ්‍යක්ෂ(මූල්‍ය) /කොමසාරිස් (මූල්‍ය)~~
නම:	නම:මහින්ද එස්.වීරසූරිය	නම:ජේ.ඒ.ඒ.සි.නිල්මල්ගොඩ
තනතුර:	තනතුර: දිස්ත්‍රික් ලේකම්	තනතුර: ප්‍රධාන ගණකාධිකාරි
දිනය:	දිනය:2022. 05. 25	දිනය:2022. 05. 25

ජේ. ඒ. ඒ. සී. නිල්මල්ගොඩ
ප්‍රධාන ගණකාධිකාරි
දිස්ත්‍රික් ලේකම් කාර්යාලය
කෑගල්ල.

11

03. පරිච්ඡේදය - 2021 දෙසැම්බර් 31 දිනෙන් අවසන් වූ වසර සඳහා වන සමස්ථ මූල්‍ය කාර්ය සාධනය

3.1 මූල්‍ය කාර්ය සාධන ප්‍රකාශය

ඒ සි ඒ - එෆ්

2021 දෙසැම්බර් 31 දිනෙන් අවසන් වර්ෂය සඳහා
මූල්‍ය කාර්යසාධන ප්‍රකාශය

අයවැය 2021 රු.		සටහන	තත්‍ය 2021 වර්ෂය රු.	2020 වර්ෂය රු.
-	**ආදායම් ලැබීම්**			-
-	ආදායම් බදු	**1**	-	-
-	දේශීය භාණ්ඩ හා සේවා මත බදු	**2**	-	-
-	ජාත්‍යන්තර වෙළඳාම් මත බදු	**3**	-	-
-	බදු නොවන ආදායම් හා වෙනත්	**4**	-	-
-	**මුළු ආදායම් ලැබීම් (අ)**		-	-
-	**ආදායම් නොවන ලැබීම්**		-	-
-	භාණ්ඩාගාර අග්‍රිම		4,878,231,000	4,888,874,877
-	තැන්පතු		448,475,146	814,393,737
-	අත්තිකාරම් ගිණුම්		59,059,223	51,841,085
	වෙනත් ප්‍රධාන ලෙජර් ගිණුම් ලැබීම්			199,031,364
-	**මුළු ආදායම් නොවන ලැබීම් (ආ)**		**5,385,765,369**	**5,954,141,063**
-	**මුළු ආදායම් ලැබීම් සහ ආදායම් නොවන ලැබීම් ඇ = (අ)+(ආ)**		**5,385,765,369**	**5,954,141,063**
	භාණ්ඩාගාරයට ප්‍රේෂණ (ඇ)		-	-
	ශුද්ධ ආදායම් ලැබීම් සහ ආදායම් නොවන ලැබීම් ඉ = (ඇ)-(ඇ)		**5,385,765,369**	**5,954,141,063**
	අඩු කළා : වියදම්			
	පුනරාවර්තන වියදම්			
711,200,000	වැටුප්, වේතන සහ අනෙකුත් සේවක ප්‍රතිලාභ	**5**	709,979,551	660,574,626
	අනෙකුත් භාණ්ඩ හා සේවා	**6**		

106,300,000			101,932,837	83,199,478
10,000,000	සහනාධාර, ප්‍රදාන සහ මාරුකිරීම්	**7**	439,180,609	8,460,964
	පොළී ගෙවීම්	**8**	-	-
-	වෙනත් පූනරාවර්තන වියදම්	**9**	-	-
827,500,000	**මුළු පුනරාවර්තන වියදම් (ඊ)**		**1,251,092,997**	**752,235,068**
	මූලධන වියදම්			
24,000,000	මූලධන වත්කම් පුනරුත්ථාපනය හා වැඩිදියුණු කිරීම්	**10**	22,185,774	13,087,492
77,500,000	මූලධන වත්කම් අත්පත් කර ගැනීම්	**11**	73,336,169	44,088,496
-	ප්‍රාග්ධන මාරුකිරීම්	**12**	-	-
-	මූල්‍ය වත්කම් අත්පත් කර ගැනීම	**13**	-	-
2,000,000	හැකියා වර්ධනය	**14**	1,756,442	682,812
-	වෙනත් මූලධන වියදම්	**15**	-	-
103,500,000	**මුළු මූලධන වියදම් (උ)**		**97,278,385**	**57,858,800**
	තැන්පතු ගෙවීම්		457,325,862	920,731,266
	අත්තිකාරම් ගෙවීම්		61,807,177	58,908,862
	වෙනත් ප්‍රධාන ලෙජර් ගිණුම් ගෙවීම්		-	-
	ප්‍රධාන ලෙජර් වියදම් (ඌ)		**519,133,039**	**979,640,128**
	මුළු වියදම් එ = (ඊ+උ+ඌ)		**1,867,504,421**	**1,789,733,996**
931,000,000	**දෙසැම්බර් 31 දිනට ශේෂය ඒ = (ඉ-එ)**		**3,518,260,948**	**4,164,407,067**
	අග්‍රිම සැසඳුම් ප්‍රකාශය අනුව ශේෂය		**3,518,260,948**	**4,164,407,067**
	දෙසැම්බර් 31 දිනට අග්‍රිම ශේෂය		-	-

3.2 මූල්‍ය තත්වය පිළිබඳ ප්‍රකාශය

ඒසීඒ-පී

2021 දෙසැම්බර් 31 දිනට
මූල්‍ය තත්ත්වය පිළිබඳ ප්‍රකාශය

	සටහන	තක්‍ෂ 2021 රු.	2020 රු.
මූල්‍ය නොවන වත්කම්			
දේපළ, පිරියත හා උපකරණ	ඒසීඒ-6	1,410,684,320	2,276,862,251
මූල්‍ය වත්කම්			
අත්තිකාරම් ගිණුම්	ඒසීඒ-5/5(ඒ)	184,248,209	181,500,254
මුදල් හා මුදල් සමාන දෑ	ඒසීඒ-3	-	-
මුළු වත්කම්		**1,594,932,529**	**2,458,362,505**
ශුද්ධ වත්කම් / ස්කන්ධය			
භාණ්ඩාගාරය වෙත ශුද්ධ වත්කම්		(143,499,179)	(155,097,850)
දේපළ පිරියත හා උපකරණ සංචිතය		1,410,684,320	2,276,862,251
කුලී හා වැඩ අත්තිකාරම් සංචිතය	**ඒසීඒ-5(බී)**		
ජංගම වගකීම්			
තැන්පතු ගිණුම්	ඒසීඒ-4	327,747,388	336,598,104
අග්‍රිම ශේෂය	ඒසීඒ-3	-	-
මුළු වගකීම්		**1,594,932,529**	**2,458,362,505**

පිටු අංක 07 සිට 31 දක්වා ඒසිඒ 1 සිට ඒසිඒ 7 දක්වා වූ ආකෘති පත්‍රවලින් ඉදිරිපත් කෙරෙන ගිණුම් තොරතුරු සහ සටහන් පිටු අංක 32 සිට 39 දක්වා ඇතුළත් ගිණුම් සටහන් විස්තර ද මෙම අවසන් ගිණුමෙහිම අන්තර්ගත කොටස් වේ. මෙම මූල්‍ය ප්‍රකාශන පිළියෙල කිරීම පොදුවේ පිළිගත් ගිණුම් මූලධර්මවලට අනුකූලව සිදුකර ඇති අතර මෙහිදී මූල්‍ය ප්‍රකාශයන්හි සටහන් මගින් හෙළිදරව් කර ඇති පරිදි වඩාත් සුදුසු ගිණුම්කරණ ප්‍රතිපත්ති භාවිත කර ඇත. ඉහත අවසන් ගිණුමෙහි සඳහන් සංඛ්‍යා, ඊට අදාළ ගිණුම් සටහන් හා අනෙකුත් ගිණුම් තොරතුරු භාණ්ඩාගාර ගිණුම් පොත් සමඟ සැසඳීම් කර ඇති බවටත් ඒවා එම සංඛ්‍යා සමඟ එකඟ වන බවටත් මෙයින් සහතික කරමු.

මූල්‍ය පාලනය සඳහා ඵලදායී අභ්‍යන්තර පාලන පද්ධතියක් වාර්තාකරණ ආයතනය තුළ පවතින බවත් මූල්‍ය පාලනය සඳහා අභ්‍යන්තර පාලන පද්ධතියේ සඵලතාවය අධීක්ෂණය කිරීමටත් ඒ අනුව එම පද්ධති ඵලදායී ලෙස ක්‍රියාත්මක කිරීමට අවශ්‍ය පරිදි වෙනස් කිරීම් සිදුකිරීමට වරින් වර සමාලෝචන සිදුකරන බවත් මෙයින් සහතික කරමු.

.....

ප්‍රධාන ගණන්දීමේ නිලධාරි

නම :

තනතුර : ලේකම්

දිනය : 2022

.....

~~ප්‍රධාන මූල්‍ය නිලධාරි~~/ප්‍රධාන ගණකාධිකාරි/

~~අධ්‍යක්ෂ (මුදල්)/ කොමසාරිස් (මුදල්)~~

නම : ජේ.ඒ.ඒ.සී.නිල්මල්ගොඩ

දිනය : 2022 . 05 . 25

ජේ. ඒ. ඒ. සී. නිල්මල්ගොඩ
ප්‍රධාන ගණකාධිකාරී
දිස්ත්‍රික් ලේකම් කාර්යාලය
කෑගල්ල.

15

3.3 මුදල් ප්‍රවාහ පිළිබඳ ප්‍රකාශය

ඒසිඒ-සී

2021 දෙසැම්බර් 31 දිනෙන් අවසන් වර්ෂය සඳහා මුදල් ප්‍රවාහ ප්‍රකාශය

	තක්ෂ	
	2021 රු.	නැවත ගලපන ලද 2020 රු.
මෙහෙයුම් ක්‍රියාකාරකම්වලින් ජනිත වූ මුදල් ප්‍රවාහයන්		
මුළු බදු ලැබීම්		-
ගාස්තු, අධිභාර, දඩමුදල් සහ බලපත්‍ර	-	-
ලාභ	-	-
ආදායම් නොවන ලැබීම්	-	-
වෙනත් ආදායම් ශීර්ෂ වෙනුවෙන් එකතු කරන ලද ආදායම්	191,322,315	198,950,565
අග්‍රිම ලැබීම්	4,878,231,000	4,888,874,877
අත්තිකාරම් අයකර ගැනීම්	90,739,529	75,959,701
තැන්පතු ලැබීම්	448,671,196	814,479,687
මෙහෙයුම් ක්‍රියාකාරකම්වලින් ජනිත වූ මුදල් ප්‍රවාහය (අ)	**5,608,964,040**	**5,978,264,830**
අඩුකළා : මුදල් වැය කිරීම්		
පුද්ගල පඩිනඩි හා මෙහෙයුම් වියදම්	842,653,140	742,669,085
සහනාධාර සහ මාරුකිරීම්	432,000,743	8,460,964
වෙනත් වැය ශීර්ෂ වෙනුවෙන් දරන ලද වියදම්	3,708,465,149	4,173,576,201
භාණ්ඩාගාරයට පියවන ලද අග්‍රිම	-	-
අත්තිකාරම් ගෙවීම්	95,902,646	80,015,911
තැන්පතු ගෙවීම්	457,484,862	920,745,266
මෙහෙයුම් ක්‍රියාකාරකම් සඳහා වැය කරන ලද මුදල් ප්‍රවාහය (ආ)	**5,536,506,540**	**5,925,467,427**
මෙහෙයුම් ක්‍රියාකාරකම්වලින් ජනිත වූ ශුද්ධ මුදල් ප්‍රවාහය (ඇ) =(අ)-(ආ)	**72,457,500**	**52,797,403**

ආයෝජන ක්‍රියාකාරකම්වලින් ජනිත වූ මුදල් ප්‍රවාහයන්		
පොළී	-	-
ලාභාංශ	-	-
භිමිකම් ඉවත්වීමේ ප්‍රතිපාදන හා භෞතික වත්කම් විකිණීම	878,669	80,799
උපණය අයකර ගැනීම්	-	-
ආයෝජන ක්‍රියාකාරකම්වලින් ජනිත වූ මුදල් ප්‍රවාහය (ඇ)	**878,669**	**80,799**
අඩුකළා : මුදල් වැය කිරීම්		
භෞතික වත්කම් ඉදිකිරීම් හෝ මිලදී ගැනීම් හා වෙනත් ආයෝජන අත්කර ගැනීම්	73,336,169	57,858,800
ආයෝජන ක්‍රියාකාරකම් සඳහා වැය කරන ලද මුළු මුදල් ප්‍රවාහය (ඉ)	**73,336,169**	**57,858,800**
ආයෝජන ක්‍රියාකාරකම්වලින් ජනිත වූ ශුද්ධ මුදල් ප්‍රවාහය (ඊ)=(ඇ)-(ඉ)	**(72,457,500)**	**(57,778,001)**
මෙහෙයුම් හා ආයෝජන ක්‍රියාකාරකම් වලින් ජනිත වූ ශුද්ධ මුදල් ප්‍රවාහය (උ)=(ඇ) + (ඊ)	**-**	**4,980,598**
මූල්‍ය ක්‍රියාකාරකම්වලින් ජනිත වූ මුදල් ප්‍රවාහයන්		
දේශීය ණය ගැනීම්	-	-
විදේශීය ණය ගැනීම්	-	-
ප්‍රදානයන් ලැබීම්	-	-
මූල්‍ය ක්‍රියාකාරකම්වලින් ජනිත වූ මුළු මුදල් ප්‍රවාහය (ඌ)	**-**	**-**
අඩුකළා : මුදල් වැය කිරීම්		
දේශීය ණය ආපසු ගෙවීම්	-	-
විදේශීය ණය ආපසු ගෙවීම්	-	-
මූල්‍ය ක්‍රියාකාරකම් සඳහා වැය කරන ලද මුළු මුදල් ප්‍රවාහය (එ)	**-**	**-**
මූල්‍ය ක්‍රියාකාරකම්වලින් ජනිත වූ මුදල් ප්‍රවාහය (ඒ)=(ඌ)-(එ)	**-**	**-**
මුදල්වල ශුද්ධ වෙනස්වීම් (ඔ) = (උ)+(ඒ)	**-**	**4,980,598**
ජනවාරි 01 දිනට ආරම්භක මුදල් ශේෂය	**-**	**4,980,598**
දෙසැම්බර් 31 දිනට අවසාන මුදල් ශේෂය	**-**	**-**

3.4 මූල්‍ය ප්‍රකාශ සටහන්

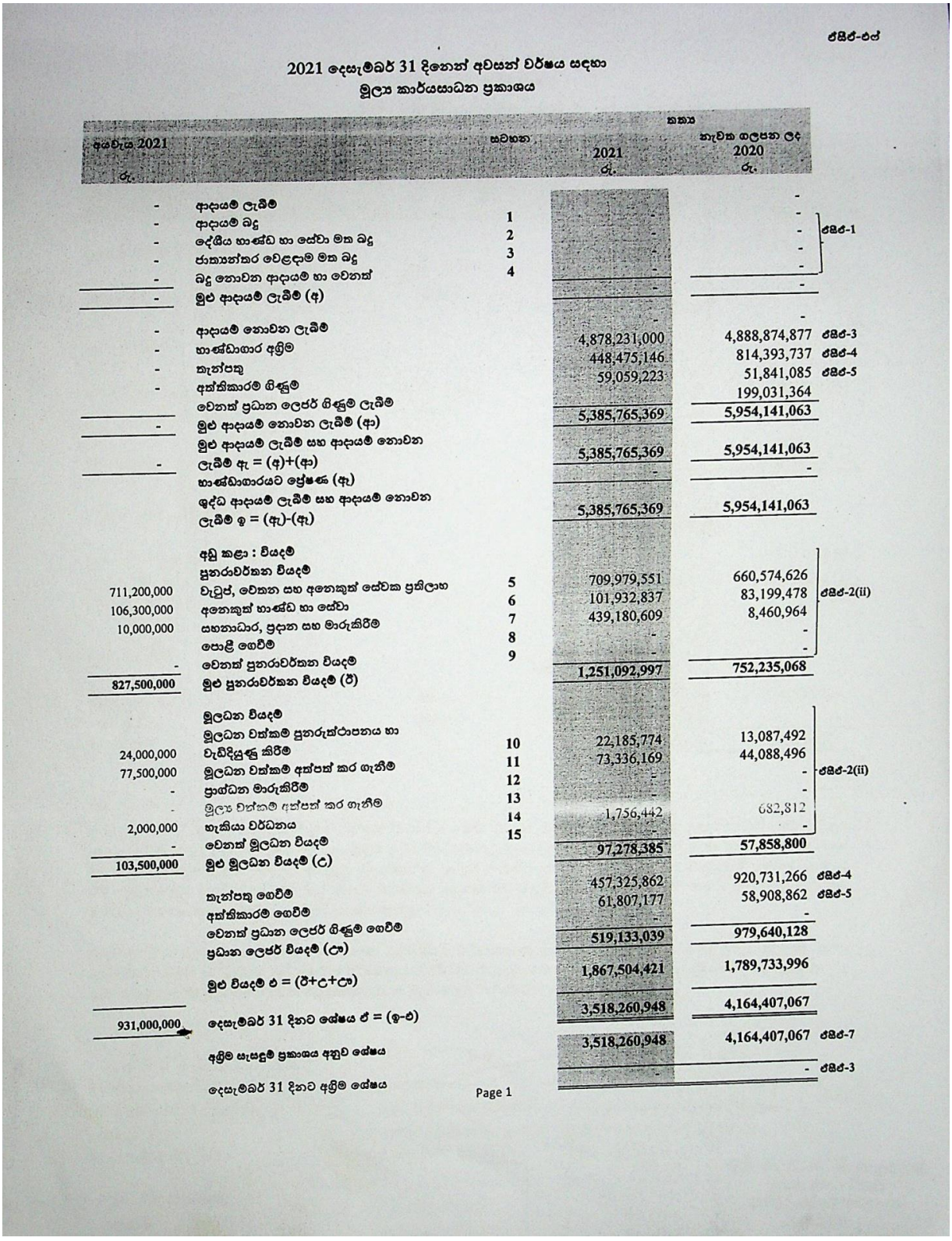

ඒසිඒ-එප්

2021 දෙසැම්බර් 31 දිනෙන් අවසන් වර්ෂය සඳහා
මූල්‍ය කාර්යසාධන ප්‍රකාශය

අයවැය 2021 රු.		සටහන	තක්ක 2021 රු.	නැවත ගලපන ලද 2020 රු.	
-	ආදායම් ලැබීම්		-	-	
-	ආදායම් බදු	1	-	-	ඒසිඒ-1
-	දේශීය භාණ්ඩ හා සේවා මත බදු	2	-	-	
-	ජාත්‍යන්තර වෙළඳාම මත බදු	3	-	-	
-	බදු නොවන ආදායම් හා වෙනත්	4	-	-	
-	මුළු ආදායම් ලැබීම් (අ)		-	-	
			-	-	
-	ආදායම් නොවන ලැබීම්		4,878,231,000	4,888,874,877	ඒසිඒ-3
-	භාණ්ඩාගාර අග්‍රිම		448,475,146	814,393,737	ඒසිඒ-4
-	කැන්පතු		59,059,223	51,841,085	ඒසිඒ-5
-	අත්කිකාරම් ගිණුම්			199,031,364	
	වෙනත් ප්‍රධාන ලෙජර් ගිණුම් ලැබීම්		5,385,765,369	5,954,141,063	
-	මුළු ආදායම් නොවන ලැබීම් (ආ)				
	මුළු ආදායම් ලැබීම් සහ ආදායම් නොවන		5,385,765,369	5,954,141,063	
-	ලැබීම් ඇ = (අ)+(ආ)		-	-	
	භාණ්ඩාගාරයට ප්‍රේෂණ (ඇ)				
	ශුද්ධ ආදායම් ලැබීම් සහ ආදායම් නොවන		5,385,765,369	5,954,141,063	
	ලැබීම් ඉ = (ඇ)-(ඇ)				
	අඩු කළා : වියදම්				
	පුනරාවර්තන වියදම්				
711,200,000	වැටුප්, වේතන සහ අනෙකුත් සේවක ප්‍රතිලාභ	5	709,979,551	660,574,626	
106,300,000	අනෙකුත් භාණ්ඩ හා සේවා	6	101,932,837	83,199,478	ඒසිඒ-2(ii)
10,000,000	සහනාධාර, ප්‍රදාන සහ මාරුකිරීම්	7	439,180,609	8,460,964	
	පොළී ගෙවීම්	8	-	-	
-	වෙනත් පුනරාවර්තන වියදම්	9	-	-	
827,500,000	මුළු පුනරාවර්තන වියදම් (ඊ)		1,251,092,997	752,235,068	
	මූලධන වියදම්				
	මූලධන වත්කම් පුනරුත්ථාපනය හා				
24,000,000	වැඩිදියුණු කිරීම්	10	22,185,774	13,087,492	
77,500,000	මූලධන වත්කම් අත්පත් කර ගැනීම්	11	73,336,169	44,088,496	
-	ප්‍රාග්ධන මාරුකිරීම්	12	-	-	ඒසිඒ-2(ii)
-	මූල්‍ය වත්කම් අත්පත් කර ගැනීම්	13	-	-	
2,000,000	හැකියා වර්ධනය	14	1,756,442	682,812	
-	වෙනත් මූලධන වියදම්	15	-	-	
103,500,000	මුළු මූලධන වියදම් (උ)		97,278,385	57,858,800	
			457,325,862	920,731,266	ඒසිඒ-4
	කැන්පතු ගෙවීම්		61,807,177	58,908,862	ඒසිඒ-5
	අත්කිකාරම් ගෙවීම්		-	-	
	වෙනත් ප්‍රධාන ලෙජර් ගිණුම් ගෙවීම්		519,133,039	979,640,128	
	ප්‍රධාන ලෙජර් වියදම් (ඌ)		1,867,504,421	1,789,733,996	
	මුළු වියදම් එ = (ඊ+උ+ඌ)		3,518,260,948	4,164,407,067	
931,000,000	දෙසැම්බර් 31 දිනට ශේෂය ඒ = (ඉ-එ)		3,518,260,948	4,164,407,067	ඒසිඒ-7
	අග්‍රිම සැසඳුම් ප්‍රකාශය අනුව ශේෂය		-	-	ඒසිඒ-3
	දෙසැම්බර් 31 දිනට අග්‍රිම ශේෂය				

Page 1

2021 දෙසැම්බර් 31 දිනට
මූල්‍ය තත්ත්වය පිළිබඳ ප්‍රකාශය

	සටහන	තක්ෂ 2021 රු.	2020 රු.
මූල්‍ය නොවන වත්කම්			
දේපළ, පිරියත හා උපකරණ	ඒසිඒ-6	1,410,684,320	2,276,862,251
මූල්‍ය වත්කම්			
අත්තිකාරම් ගිණුම්	ඒසිඒ-5/5(ඒ)	184,248,209	181,500,254
මුදල් හා මුදල් සමාන දෑ	ඒසිඒ-3	-	-
මුළු වත්කම්		**1,594,932,529**	**2,458,362,505**
ශුද්ධ වත්කම් / ස්කන්ධය			
භාණ්ඩාගාරය වෙත ශුද්ධ වත්කම්		(143,499,179)	(155,097,850)
දේපළ පිරියත හා උපකරණ සංචිතය		1,410,684,320	2,276,862,251
කුලී හා වැඩ අත්තිකාරම් සංචිතය	ඒසිඒ-5(බී)		
ජංගම වගකීම්			
තැන්පතු ගිණුම්	ඒසිඒ-4	327,747,388	336,598,104
අග්‍රිම ශේෂය	ඒසිඒ-3	-	-
මුළු වගකීම්		**1,594,932,529**	**2,458,362,505**

පිටු අංක 07 සිට 31 දක්වා ඒසිඒ 1 සිට ඒසිඒ 7 දක්වා වූ ආකෘති පත්‍රවලින් ඉදිරිපත් කෙරෙන ගිණුම් තොරතුරු සහ සටහන් පිටු අංක 32 සිට 39 දක්වා ඇතුළත් ගිණුම් සටහන් විස්තර ද මෙම අවසන් ගිණුමෙහිම අන්තර්ගත කොටස් වේ. මෙම මූල්‍ය ප්‍රකාශන පිළියෙල කිරීම පොදුවේ පිළිගත් ගිණුම් මූලධර්මවලට අනුකූලව සිදුකර ඇති අතර මෙහිදී මූල්‍ය ප්‍රකාශයන්හි සටහන් මගින් හෙළිදරව් කර ඇති පරිදි වඩාත් සුදුසු ගිණුම්කරණ ප්‍රතිපත්ති භාවිත කර ඇත. ඉහත අවසන් ගිණුමෙහි සඳහන් සංඛ්‍යා, ඊට අදාළ ගිණුම් සටහන් හා අනෙකුත් ගිණුම් තොරතුරු භාණ්ඩාගාර ගිණුම් පොත් සමඟ සැසඳීම් කර ඇති බවත් ඒවා එම සංඛ්‍යා සමඟ එකඟ වන බවත් මෙයින් සහතික කරමු.

මූල්‍ය පාලනය සඳහා ඵලදායී අභ්‍යන්තර පාලන පද්ධතියක් වාර්තාකරණ ආයතනය තුළ පවතින බවත් මූල්‍ය පාලනය සඳහා අභ්‍යන්තර පාලන පද්ධතියේ සඵලතාවය අධීක්ෂණය කිරීමටත් ඒ අනුව එම පද්ධති ඵලදායී ලෙස ක්‍රියාත්මක කිරීමට අවශ්‍ය පරිදි වෙනස් කිරීම සිදුකිරීමට වරින් වර සමාලෝචන සිදුකරන බවත් මෙයින් සහතික කරමු.

ප්‍රධාන ගණන්දීමේ නිලධාරි	ගණන්දීමේ නිලධාරි	ප්‍රධාන මූල්‍ය නිලධාරි/ප්‍රධාන ගණකාධිකාරි/ අධ්‍යක්ෂ (මුදල්)/ කොමිසාරිස් (මුදල්)
නම : එන්.එච්.එම්.චිත්‍රානන්ද	නම : මහින්ද එස් වීරසූරිය	නම : ජේ.ඒ.ඒ.සී.නිල්මල්ගොඩ
තනතුර : ලේකම	තනතුර : දිස්ත්‍රික් ලේකම	
දිනය : 2022.02. 28	දිනය : 2022.02. 21	දිනය : 2022.02. 21

එන්.එච්.එම්. චිත්‍රානන්ද
ලේකම්

මහින්ද එස්. වීරසූරිය
දිස්ත්‍රික් ලේකම්/ දිසාපති
ගාල්ල දිස්ත්‍රික්කය.

ජේ. ඒ. ඒ. සී. නිල්මල්ගොඩ
ප්‍රධාන ගණකාධිකාරි
දිස්ත්‍රික් ලේකම් කාර්යාලය
ගාල්ල.

2021 දෙසැම්බර් 31 දිනෙන් අවසන් වර්ෂය සඳහා
මුදල් ප්‍රවාහ ප්‍රකාශය

	කත්‍ය	
	2021 රු.	නැවත ඉලප්පන ලද 2020 රු.
මෙහෙයුම් ක්‍රියාකාරකම්වලින් ජනිත වූ මුදල් ප්‍රවාහයන්		
මුළු බදු ලැබීම්		-
ගාස්තු, අධිභාර, දඩමුදල් සහ බලපත්‍ර	-	-
ලාභ	-	-
ආදායම් නොවන ලැබීම්	-	-
වෙනත් ආදායම් ශීර්ෂ වෙතුවෙන් එකතු කරන ලද ආදායම්	191,322,315	198,950,565
අග්‍රිම ලැබීම්	4,878,231,000	4,888,874,877
අත්තිකාරම් අයකර ගැනීම්	90,739,529	75,959,701
තැන්පතු ලැබීම්	448,671,196	814,479,687
මෙහෙයුම් ක්‍රියාකාරකම්වලින් ජනිත වූ මුදල් ප්‍රවාහය (අ)	5,608,964,040	5,978,264,830
අඩුකළා : මුදල් වැය කිරීම්		
සුද්ගල පඩිනාඩි හා මෙහෙයුම් වියදම්	842,653,140	742,669,085
සහනාධාර සහ මාරුකිරීම්	432,000,743	8,460,964
වෙනත් වැය ශීර්ෂ වෙතුවෙන් දරන ලද වියදම්	3,708,465,149	4,173,576,201
භාණ්ඩාගාරයට පියවන ලද අග්‍රිම්	-	-
අත්තිකාරම් ගෙවීම්	95,902,646	80,015,911
තැන්පතු ගෙවීම්	457,484,862	920,745,266
මෙහෙයුම් ක්‍රියාකාරකම් සඳහා වැය කරන ලද මුදල් ප්‍රවාහය (ආ)	5,536,506,540	5,925,467,427
මෙහෙයුම් ක්‍රියාකාරකම්වලින් ජනිත වූ ශුද්ධ මුදල් ප්‍රවාහය (ඇ)=(අ)-(ආ)	72,457,500	52,797,403
ආයෝජන ක්‍රියාකාරකම්වලින් ජනිත වූ මුදල් ප්‍රවාහයන්		
පොළී	-	-
ලාභාංශ	-	-
තිම්කම් ඉවත්වීමේ ප්‍රතිපාදන හා භෞතික වත්කම් විකිණීම්	878,669	80,799
උපණය අයකර ගැනීම්	-	-
ආයෝජන ක්‍රියාකාරකම්වලින් ජනිත වූ මුදල් ප්‍රවාහය (ඈ)	878,669	80,799
අඩුකළා : මුදල් වැය කිරීම්		
භෞතික වත්කම් ඉදිකිරීම් හෝ මිලදී ගැනීම් හා වෙනත් ආයෝජන අත්කර ගැනීම්	73,336,169	57,858,800
ආයෝජන ක්‍රියාකාරකම් සඳහා වැය කරන ලද මුළු මුදල් ප්‍රවාහය (ඉ)	73,336,169	57,858,800
ආයෝජන ක්‍රියාකාරකම්වලින් ජනිත වූ ශුද්ධ මුදල් ප්‍රවාහය (ඊ)=(ඈ)-(ඉ)	(72,457,500)	(57,778,001)
මෙහෙයුම් හා ආයෝජන ක්‍රියාකාරකම්වලින් ජනිත වූ ශුද්ධ මුදල් ප්‍රවාහය (උ)=(ඇ) + (ඊ)	-	4,980,598
මූල්‍ය ක්‍රියාකාරකම්වලින් ජනිත වූ මුදල් ප්‍රවාහයන්		
දේශීය ණය ගැනීම්	-	-
විදේශීය ණය ගැනීම්	-	-
ප්‍රදානයන් ලැබීම්	-	-
මූල්‍ය ක්‍රියාකාරකම්වලින් ජනිත වූ මුළු මුදල් ප්‍රවාහය (ඌ)	-	-
අඩුකළා : මුදල් වැය කිරීම්		
දේශීය ණය ආපසු ගෙවීම්	-	-
විදේශීය ණය ආපසු ගෙවීම්	-	-
මූල්‍ය ක්‍රියාකාරකම් සඳහා වැය කරන ලද මුළු මුදල් ප්‍රවාහය (එ)	-	-
මූල්‍ය ක්‍රියාකාරකම්වලින් ජනිත වූ මුදල් ප්‍රවාහය (ඒ)=(ඌ)-(එ)	-	-
මුදල්වල ශුද්ධ වෙනස්වීම් (ඔ) = (උ)+(ඒ)	-	4,980,598
ජනවාරි 01 දිනට ආරම්භක මුදල් ශේෂය	-	4,980,598
දෙසැම්බර් 31 දිනට අවසාන මුදල් ශේෂය	-	-

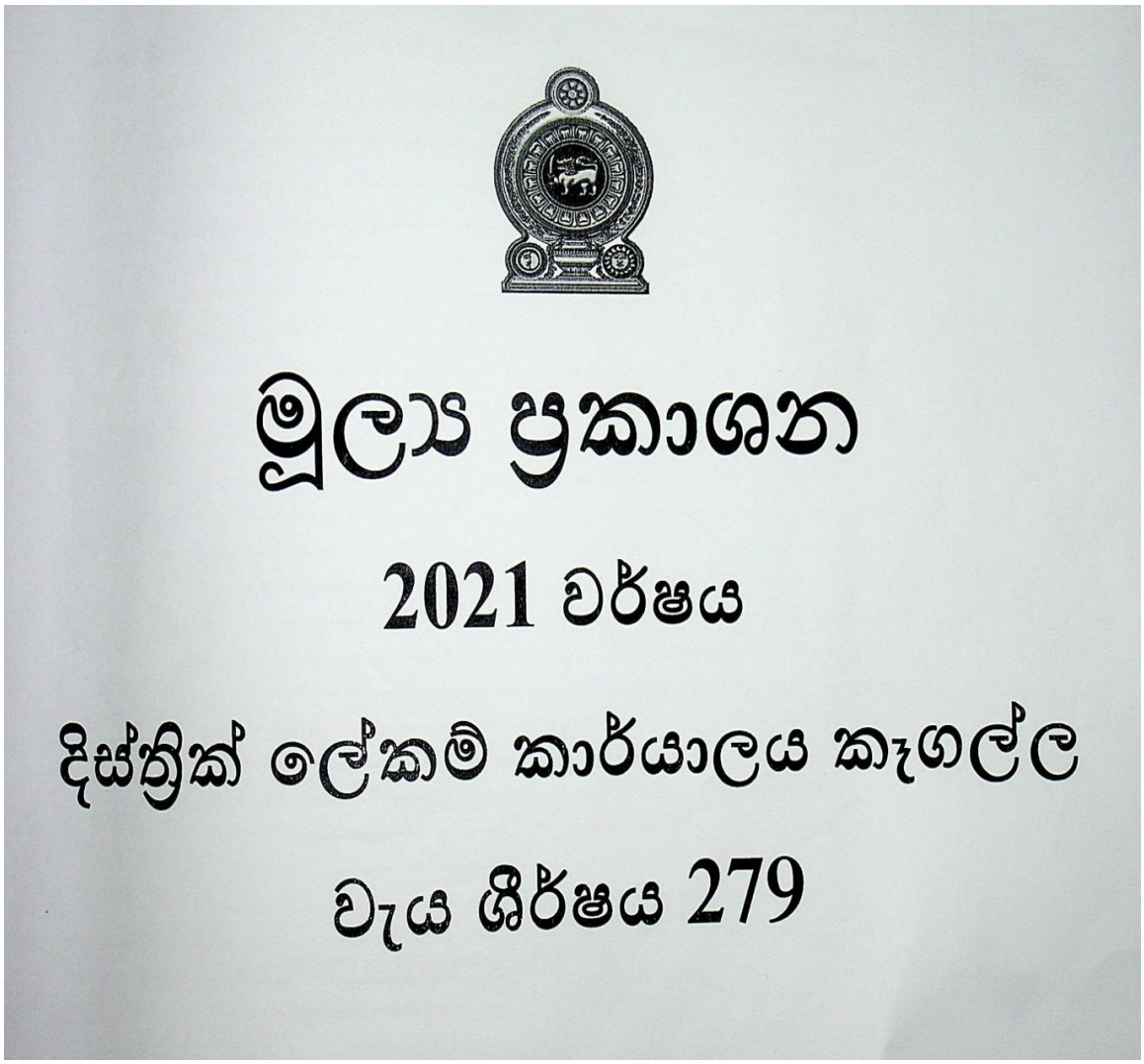
මූල්‍ය ප්‍රකාශන
2021 වර්ෂය
දිස්ත්‍රික් ලේකම් කාර්යාලය කෑගල්ල
වැය ශීර්ෂය 279

පටුන

ආකෘති	පිටු අංක
ඒසිඒ-එල්	1
ඒසිඒ-පී	2
ඒසිඒ-සී	3
ඒසිඒ-ඩී	4-5
වා.කි.ප.	6
ඒසිඒ-2	7
ඒසිඒ-2(i)	8-10
ඒසිඒ-2(ii)	11-18
ඒසිඒ-2(iii)	19-24
ඒසිඒ-2(iv)	25
ඒසිඒ-2(v)	26
ඒසිඒ-3	27
ඒසිඒ-4	28
ඒසිඒ-5	29
ඒසිඒ-6	30
ඒසිඒ-7	31
සටහන-(i)	32
සටහන-(ii)	33
සටහන-(iii)	34
සටහන-(iv)	35
සටහන-(v)	36
සටහන-(vi)	37
සටහන-(vii)	38
සටහන-(viii)	39
ශේෂ පිරීක්සුම සහ අවසාන හාණ්ඩාගාර ගිණුම් ප්‍රකාශ	40 - 77

2021 දෙසැම්බර් 31 දිනෙන් අවසන් වර්ෂය සඳහා
මූල්‍ය කාර්යසාධන ප්‍රකාශය

අයවැය 2021 රු.		සටහන	කෘත්‍ය 2021 රු.	නැවත ඉලපන ලද 2020 රු.	
-	ආදායම් ලැබීම්		-	-	
-	ආදායම් බදු	1	-	-	
-	දේශීය භාණ්ඩ හා සේවා මත බදු	2	-	-	ඒසිඒ-1
-	ජාත්‍යන්තර වෙළඳාම් මත බදු	3	-	-	
-	බදු නොවන ආදායම් හා වෙනත්	4	-	-	
-	මුළු ආදායම් ලැබීම් (අ)		-	-	
			-	-	
-	ආදායම් නොවන ලැබීම්		4,878,231,000	4,888,874,877	ඒසිඒ-3
-	භාණ්ඩාගාර අග්‍රිම		448,475,146	814,393,737	ඒසිඒ-4
-	කැන්පතු		59,059,223	51,841,085	ඒසිඒ-5
-	අත්කිකාරම් ගිණුම්			199,031,364	
	වෙනත් ප්‍රධාන ලෙජර් ගිණුම් ලැබීම්		5,385,765,369	5,954,141,063	
-	මුළු ආදායම් නොවන ලැබීම් (ආ)				
	මුළු ආදායම් ලැබීම් සහ ආදායම් නොවන		5,385,765,369	5,954,141,063	
-	ලැබීම් ඇ = (අ)+(ආ)		-	-	
	භාණ්ඩාගාරයට ප්‍රේෂණ (ඇ)				
	ශුද්ධ ආදායම් ලැබීම් සහ ආදායම් නොවන		5,385,765,369	5,954,141,063	
	ලැබීම් ඉ = (ඇ)-(ඈ)				
	අඩු කළා : වියදම්				
	පුනරාවර්තන වියදම්				
711,200,000	වැටුප්, වේතන සහ අනෙකුත් සේවක ප්‍රතිලාභ	5	709,979,551	660,574,626	
106,300,000	අනෙකුත් භාණ්ඩ හා සේවා	6	101,932,837	83,199,478	ඒසිඒ-2(ii)
10,000,000	සභනාධාර, ප්‍රදාන සහ මාරුකිරීම්	7	439,180,609	8,460,964	
	පොළී ගෙවීම්	8	-	-	
-	වෙනත් පුනරාවර්තන වියදම්	9	-	-	
827,500,000	මුළු පුනරාවර්තන වියදම් (ඊ)		1,251,092,997	752,235,068	
	මූලධන වියදම්				
	මූලධන වත්කම් පුනරුත්ථාපනය හා	10	22,185,774	13,087,492	
24,000,000	වැඩිදියුණු කිරීම්	11	73,336,169	44,088,496	
77,500,000	මූලධන වත්කම් අත්පත් කර ගැනීම්	12	-	-	ඒසිඒ-2(ii)
-	ප්‍රාග්ධන මාරුකිරීම්	13	-	-	
-	මූල්‍ය වත්කම් අත්පත් කර ගැනීම්	14	1,756,442	682,812	
2,000,000	භෑකියා වර්ධනය	15		-	
-	වෙනත් මූලධන වියදම්		97,278,385	57,858,800	
103,500,000	මුළු මූලධන වියදම් (උ)				
			457,325,862	920,731,266	ඒසිඒ-4
	කැන්පතු ගෙවීම්		61,807,177	58,908,862	ඒසිඒ-5
	අත්කිකාරම් ගෙවීම්		-	-	
	වෙනත් ප්‍රධාන ලෙජර් ගිණුම් ගෙවීම්		519,133,039	979,640,128	
	ප්‍රධාන ලෙජර් වියදම් (ඌ)		1,867,504,421	1,789,733,996	
	මුළු වියදම් එ = (ඊ+උ+ඌ)		3,518,260,948	4,164,407,067	
931,000,000	දෙසැම්බර් 31 දිනට ශේෂය ඒ = (ඉ-එ)		3,518,260,948	4,164,407,067	ඒසිඒ-7
	අග්‍රිම සැසඳුම් ප්‍රකාශය අනුව ශේෂය		-	-	ඒසිඒ-3
	දෙසැම්බර් 31 දිනට අග්‍රිම ශේෂය				

2021 දෙසැම්බර් 31 දිනට
මූල්‍ය තත්ත්වය පිළිබඳ ප්‍රකාශය

	සටහන	කළඹ 2021 රු.	2020 රු.
මූල්‍ය නොවන වත්කම්			
දේපළ, පිරියත හා උපකරණ	ඒසිඒ-6	1,410,684,320	2,276,862,251
මූල්‍ය වත්කම්			
අත්තිකාරම් ගිණුම්	ඒසිඒ-5/5(ඒ)	184,248,209	181,500,254
මුදල් හා මුදල් සමාන දෑ	ඒසිඒ-3	-	-
මුළු වත්කම්		1,594,932,529	2,458,362,505
ශුද්ධ වත්කම් / ස්කන්ධය			
භාණ්ඩාගාරය වෙත ශුද්ධ වත්කම්		(143,499,179)	(155,097,850)
දේපළ පිරියත හා උපකරණ සංචිතය		1,410,684,320	2,276,862,251
කුලී හා වැඩ අත්තිකාරම් සංචිතය	ඒසිඒ-5(බී)		
ජංගම වගකීම්			
තැන්පතු ගිණුම්	ඒසිඒ-4	327,747,388	336,598,104
අග්‍රිම ශේෂය	ඒසිඒ-3	-	-
මුළු වගකීම්		1,594,932,529	2,458,362,505

පිටු අංක 07 සිට 31 දක්වා ඒසිඒ 1 සිට ඒසිඒ 7 දක්වා වූ ආකෘති පත්‍රවලින් ඉදිරිපත් කෙරෙන ගිණුම් නොරතුරු සහ සටහන් පිටු අංක 32 සිට 39 දක්වා ඇතුළත් ගිණුම් සටහන් විස්තර ද මෙම අවසන් ගිණුමෙහිම අන්තර්ගත කොටස් වේ. මෙම මූල්‍ය ප්‍රකාශන පිළියෙල කිරීම පොදුවේ පිළිගත් ගිණුම් මූලධර්මවලට අනුකූලව සිදුකර ඇති අතර මෙහිදී මූල්‍ය ප්‍රකාශයන්හි සටහන් මගින් හෙළිදරව් කර ඇති පරිදි වඩාත් සුදුසු ගිණුම්කරණ ප්‍රතිපත්ති භාවිත කර ඇත. ඉහත අවසන් ගිණුමෙහි සඳහන් සංඛ්‍යා, ඊට අදාළ ගිණුම් සටහන් හා අනෙකුත් ගිණුම් තොරතුරු භාණ්ඩාගාර ගිණුම් පොත් සමඟ සැසඳීම් කර ඇති බවත් ඒවා එම සංඛ්‍යා සමඟ එකඟ වන බවත් මෙයින් සහතික කරමු.

මූල්‍ය පාලනය සඳහා ඵලදායී අභ්‍යන්තර පාලන පද්ධතියක් ව්‍යවස්ථාපිත ආයතනය තුළ පවතින බවත් මූල්‍ය පාලනය සඳහා අභ්‍යන්තර පාලන පද්ධතියේ සඵලතාවය අධීක්ෂණය කිරීමටත් ඒ අනුව එම පද්ධති ඵලදායී ලෙස ක්‍රියාත්මක කිරීමට අවශ්‍ය පරිදි වෙනස් කිරීම් සිදුකිරීමට වරින් වර සමාලෝචන සිදුකරන බවත් මෙයින් සහතික කරමු.

ප්‍රධාන ගණන්දීමේ නිලධාරි	ගණන්දීමේ නිලධාරි	ප්‍රධාන මූල්‍ය නිලධාරි/ප්‍රධාන ගණකාධිකාරි/
නම : එන්.එච්.එම්.චිත්‍රානන්ද	නම : මහින්ද එස් වීරසූරිය	අධ්‍යක්ෂ (මූල්‍ය)/ කොමිසාරිස් (මූල්‍ය)
තනතුර : ලේකම්	තනතුර : දිස්ත්‍රික් ලේකම්	නම : ජේ.ඒ.ඒ.සී.නිල්මල්ගොඩ
දිනය : 2022.02. 22	දිනය : 2022.02. 21	දිනය : 2022.02. 21

එන්.එච්.එම්. චිත්‍රානන්ද
ලේකම්

මහින්ද එස්. වීරසූරිය
දිස්ත්‍රික් ලේකම්/ දිසාපති
ගාල්ල දිස්ත්‍රික්කය.

ජේ. ඒ. ඒ. සී. නිල්මල්ගොඩ
ප්‍රධාන ගණකාධිකාරි
දිස්ත්‍රික් ලේකම් කාර්යාලය
ගාල්ල.

2021 දෙසැම්බර් 31 දිනෙන් අවසන් වර්ෂය සඳහා
මුදල් ප්‍රවාහ ප්‍රකාශය

	කාර්ය	
	2021 රු.	නැවත ඉදිපන ලද 2020 රු.
මෙහෙයුම් ක්‍රියාකාරකම්වලින් ජනිත වූ මුදල් ප්‍රවාහයන්		
මුළු බදු ලැබීම්		-
ගාස්තු, අධිභාර, දඩමුදල් සහ බලපත්‍ර	-	-
ලාභ	-	-
ආදායම් නොවන ලැබීම්	-	-
වෙනත් ආදායම් ශීර්ෂ වෙනුවෙන් එකතු කරන ලද ආදායම්	191,322,315	198,950,565
අග්‍රිම ලැබීම්	4,878,231,000	4,888,874,877
අත්තිකාරම් අයකර ගැනීම්	90,739,529	75,959,701
තැන්පතු ලැබීම්	448,671,196	814,479,687
මෙහෙයුම් ක්‍රියාකාරකම්වලින් ජනිත වූ මුදල් ප්‍රවාහය (අ)	5,608,964,040	5,978,264,830
අඩුකළා : මුදල් වැය කිරීම්		
පුද්ගල පඩිනඩි හා මෙහෙයුම් වියදම්	842,653,140	742,669,085
සහනාධාර සහ මාරුකිරීම්	432,000,743	8,460,964
වෙනත් වැය ශීර්ෂ වෙනුවෙන් දරන ලද වියදම්	3,708,465,149	4,173,576,201
භාණ්ඩාගාරයට පියවන ලද අග්‍රිම	-	-
අත්තිකාරම් ගෙවීම්	95,902,646	80,015,911
තැන්පතු ගෙවීම්	457,484,862	920,745,266
මෙහෙයුම් ක්‍රියාකාරකම් සඳහා වැය කරන ලද මුදල් ප්‍රවාහය (ආ)	5,536,506,540	5,925,467,427
මෙහෙයුම් ක්‍රියාකාරකම්වලින් ජනිත වූ ශුද්ධ මුදල් ප්‍රවාහය (ඇ)=(අ)-(ආ)	72,457,500	52,797,403
ආයෝජන ක්‍රියාකාරකම්වලින් ජනිත වූ මුදල් ප්‍රවාහයන්		
පොළී	-	-
ලාභාංශ	-	-
හිමිකම් ඉවත්වීමේ ප්‍රතිපාදන හා භෞතික වත්කම් විකිණීම්	878,669	80,799
උපණය අයකර ගැනීම්	-	-
ආයෝජන ක්‍රියාකාරකම්වලින් ජනිත වූ මුදල් ප්‍රවාහය (ඈ)	878,669	80,799
අඩුකළා : මුදල් වැය කිරීම්		
භෞතික වත්කම් ඉදිකිරීම් හෝ මිලදී ගැනීම් හා වෙනත් ආයෝජන අත්කර ගැනීම්	73,336,169	57,858,800
ආයෝජන ක්‍රියාකාරකම් සඳහා වැය කරන ලද මුළු මුදල් ප්‍රවාහය (ඉ)	73,336,169	57,858,800
ආයෝජන ක්‍රියාකාරකම්වලින් ජනිත වූ ශුද්ධ මුදල් ප්‍රවාහය (ඊ)=(ඈ)-(ඉ)	(72,457,500)	(57,778,001)
මෙහෙයුම් හා ආයෝජන ක්‍රියාකාරකම්වලින් ජනිත වූ ශුද්ධ මුදල් ප්‍රවාහය (උ)=(ඇ) + (ඊ)	-	4,980,598
මූල්‍ය ක්‍රියාකාරකම්වලින් ජනිත වූ මුදල් ප්‍රවාහයන්		
දේශීය ණය ගැනීම්	-	-
විදේශීය ණය ගැනීම්	-	-
ප්‍රදානයන් ලැබීම්	-	-
මූල්‍ය ක්‍රියාකාරකම්වලින් ජනිත වූ මුළු මුදල් ප්‍රවාහය (ඌ)	-	-
අඩුකළා : මුදල් වැය කිරීම්		
දේශීය ණය ආපසු ගෙවීම්	-	-
විදේශීය ණය ආපසු ගෙවීම්	-	-
මූල්‍ය ක්‍රියාකාරකම් සඳහා වැය කරන ලද මුළු මුදල් ප්‍රවාහය (එ)	-	-
මූල්‍ය ක්‍රියාකාරකම්වලින් ජනිත වූ මුදල් ප්‍රවාහය (ඒ)=(ඌ)-(එ)	-	-
මුදල්වල ශුද්ධ වෙනස්වීම් (ඔ) = (උ)+(ඒ)	-	4,980,598
ජනවාරි 01 දිනට ආරම්භක මුදල් ශේෂය	-	4,980,598
දෙසැම්බර් 31 දිනට අවසාන මුදල් ශේෂය	-	-

වාර්තා කරන ආයතනය සඳහා අදාළ ආකෘතීන් සහ ඇමුණුම් විස්තරය

අනු අංකය	ආකෘති අංක	ආකෘතියේ නම	අදාළ	අදාළ නොවන	සටහන්
1	ඵසිස්-1	2021 දෙසැම්බර් 31 දිනෙන් අවසන් වර්ෂය සඳහා ආදායම් ප්‍රකාශය		√	
2	ඵසිස්-1(i)	2021 දෙසැම්බර් 31 දිනෙන් අවසන් වර්ෂය සඳහා හිඟ ආදායම් පිළිබඳ ප්‍රකාශය		√	
3	ඵසිස්-1(ii)	මූලික ආදායම් ඇස්තමේන්තුව සහ සංශෝධිත ආදායම් ඇස්තමේන්තුව අතර විචලතා පැහැදිලි කිරීම		√	
4	ඵසිස්-1(iii)	සංශෝධිත ආදායම් ඇස්තමේන්තුව සහ සත්‍ය ආදායම අතර විචලතා පැහැදිලි කිරීම		√	
5	ඵසිස්-2	2021 දෙසැම්බර් 31 දිනෙන් අවසන් වර්ෂය සඳහා වැඩසටහන් අනුව වියදම් සාරාංශය	√		
6	ඵසිස්-2(ඒ)	2021 දෙසැම්බර් 31 දිනෙන් අවසන් වර්ෂය සඳහා වැඩසටහන් අනුව වියදම් සාරාංශය		√	
7	ඵසිස්-2(ඒ)(i)	විසර්ජන පනතේ 6 වන වගන්තිය අනුව වෙනත් වැය ශීර්ෂ වෙත පූනරාවර්තන වියදම් වෙනුවෙන් අතිරේක ප්‍රතිපාදන නිකුත් කිරීම් සඳහා ජාතික අයවැය දෙපාර්තමේන්තුවේ පරිපූරක සහාය සේවා සහ හදිසි අවශ්‍යතා වගකීම් වැය විෂයය යටතේ වෙන් කරන ලද මුළු ඉද්ධ ප්‍රතිපාදන හා එසේ නිකුත් කරන ලද ප්‍රතිපාදන අතර වෙනස පැහැදිලි කිරීම (ජාතික අයවැය දෙපාර්තමේන්තුව සඳහා පමණයි)		√	
8	ඵසිස්-2(ඒ)(ii)	වර්ෂය තුළ වෙනත් වියදම් ශීර්ෂ වෙත ජාතික අයවැය දෙපාර්තමේන්තුවේ පරිපූරක සහාය සේවා සහ හදිසි අවශ්‍යතා වගකීම් වැය විෂයය යටතේ නිකුත් කරන ලද ප්‍රතිපාදන - පූනරාවර්තන වියදම් (ජාතික අයවැය දෙපාර්තමේන්තුව සඳහා පමණයි)		√	
9	ඵසිස්-2(ඒ)(iii)	විසර්ජන පනතේ 6 වන වගන්තිය අනුව වෙනත් වැය ශීර්ෂ වෙත මූලධන වියදම් සඳහා අතිරේක ප්‍රතිපාදන නිකුත් කිරීම් වෙනුවෙන් ජාතික අයවැය දෙපාර්තමේන්තුවේ පරිපූරක සහාය සේවා සහ හදිසි අවශ්‍යතා වගකීම් වැය විෂයය යටතේ වෙන් කරන ලද මුළු ඉද්ධ ප්‍රතිපාදන හා එසේ නිකුත් කරන ලද ප්‍රතිපාදන අතර වෙනස පැහැදිලි කිරීම (ජාතික අයවැය දෙපාර්තමේන්තුව සඳහා පමණයි)		√	
10	ඵසිස්-2(ඒ)(iv)	වර්ෂය තුළ වෙනත් වියදම් ශීර්ෂ වෙත ජාතික අයවැය දෙපාර්තමේන්තුවේ පරිපූරක සහාය සේවා සහ හදිසි අවශ්‍යතා වගකීම් වැය විෂයය යටතේ නිකුත් කරන ලද ප්‍රතිපාදන - මූලධන වියදම් (ජාතික අයවැය දෙපාර්තමේන්තුව සඳහා පමණයි)		√	
11	ඵසිස්-2(i)	වැඩසටහන් අනුව වියදම් ප්‍රකාශය	√		
12	ඵසිස්-2(ii)	2021 දෙසැම්බර් 31 දිනෙන් අවසන් වර්ෂය සඳහා වියදම් ප්‍රකාශය	√		
13	ඵසිස්-2(iii)	මූලික සහ සංශෝධිත වියදම් ඇස්තමේන්තුව අතර විචලතාව පැහැදිලි කිරීම	√		
14	ඵසිස්-2(iv)	වැඩසටහන් අනුව වියදම් මූල්‍යාකරණ සාරාංශය	√		
15	ඵසිස්-2(v)	එක් එක් වැඩසටහන් යටතේ ව්‍යාපෘති අනුව වියදම් මූල්‍යාකරණය	√		
16	ඵසිස්-3	2021 වර්ෂය සඳහා අඹුම ශීර්ෂම පිළිබඳ ප්‍රකාශය	√		
17	ඵසිස්-4	2021 දෙසැම්බර් 31 දිනට කැන්පත් ශීර්ෂම පිළිබඳ ප්‍රකාශය	√		
18	ඵසිස්-5	2021 දෙසැම්බර් 31 දිනට අක්කිකාරම් ශීර්ෂම	√		

වාර්තා කරන ආයතනය සඳහා අදාළ ආකෘතීන් සහ ඇමුණුම් විස්තාරය

අනු අංකය	ආකෘති අංක	ආකෘතියේ නම	අදාළ	අදාළ නොවන	සටහන්
19	ඒසිඒ-5(ඒ)	2021 දෙසැම්බර් 31 දිනට කුලී හා වැඩ අත්තිකාරම් ගිණුම		√	
20	ඒසිඒ-5(බී)	2021 දෙසැම්බර් 31 දිනට කුලී හා වැඩ අත්තිකාරම් සංචිත ගිණුම		√	
21	ඒසිඒ-6	මූල්‍ය නොවන වත්කම් පිළිබඳ ප්‍රකාශය - 2021	√		
22	ඒසිඒ-7	අමුම සැසඳුම් පිළිබඳ ප්‍රකාශය	√		
23	සටහන-(i)	පාඩු හා අක්හැරීම් පිළිබඳ ප්‍රකාශය (මු.රෙ. 106 හා මු.රෙ. 113 යටතේ වන පාඩු)	√		
24	සටහන-(ii)	පොත්වලින් කපාහැරීම් පිළිබඳ ප්‍රකාශය (වර්ෂය තුළ සිදුවූ මු.රෙ.109 යටතේ වන පාඩු හා අක්හැරීම් පිළිබඳ ප්‍රකාශය සහ වර්ෂය තුළ මු.රෙ. 109 යටතේ වන පොතෙන් කපා හැරීම් හා අයකර ගැනීම් පිළිබඳ ප්‍රකාශය)	√		
25	සටහන-(iii)	දෙසැම්බර් 31 දිනට බැඳීම් හා බැරකම් පිළිබඳ ප්‍රකාශය	√		
26	සටහන-(iv)	බැරකම් පිළිබඳ ප්‍රකාශය - (i) මු.රෙ.94 (2) සහ (3) ප්‍රකාරව එළඹෙන ලද බැඳීම් ප්‍රකාශය	√		
27	සටහන-(v)	බැරකම් පිළිබඳ ප්‍රකාශය - (ii) මු.රෙ.215 (3) (ආ) සහ (ඇ) ප්‍රකාරව තැන්පත් ගිණුමට මාරු කරන ලද ප්‍රතිපාදන	√		
28	සටහන-(vi)	ප්‍රතිපූරණය කළ හැකි විදේශාධාරවලට අදාළ නිමිකම් පිළිබඳ ප්‍රකාශය	√		
29	සටහන-(vii)	අක්මානගත වවුචර් පිළිබඳ ප්‍රකාශය	√		
30	සටහන-(viii)	2015/10/23 දින නිකුත් කරන ලද භාණ්ඩාගාර මෙහෙයුම් වකුලේඛ අංක 2015/03 හි උපදෙස්වලට අනුකූලව ආරම්භ කරන ලද බැංකු ගිණුම් පිළිබඳ 2021.12.31 දිනට තක්ත්ව වාර්තාව	√		
31	ඇමුණුම I	CIGAS ඩෙස්ක්ටොප් යෙදුම මඟින් උත්පාදනය කරන ලද ශේෂ පිරික්සුම් සහ නව CIGAS වෙබ් යෙදුම් පද්ධතිය මඟින් ලබාගත් අවසාන භාණ්ඩාගාර ගිණුම් ප්‍රකාශ	√		

.....

~~ප්‍රධාන ගිණුම්කාරිය~~/ ප්‍රධාන ගණකාධිකාරි/
අධ්‍යක්ෂ (මූල්‍ය)/කොමිසාරිස් (මූල්‍ය)
දිනය - 2022-02-21

ජේ. ඒ. ඒ. සී. සිල්වේල්ගොඩ
ප්‍රධාන ගණකාධිකාරි
දිස්ත්‍රික් ලේකම් කාර්යාලය
කෑගල්ල.

වාර්තාකිරීමේ පදනම

1) වාර්තාකරණ කාලපරිච්ඡේදය

2021 ජනවාරි 01 සිට දෙසැම්බර් 31 දක්වා වූ කාලපරිච්ඡේදය මෙම මූල්‍ය ප්‍රකාශයන්ට අදාළ වාර්තාකරණ කාලපරිච්ඡේදය වේ.

2) මිනුම්කරණ පදනම

මූල්‍ය ප්‍රකාශ ඓතිහාසික පිරිවැය මත පිළියෙල කර ඇති අතර සමහර වත්කම් නැවත තක්සේරු කරන ලද වටිනාකමට ඉදිරිපත් කර ඇත. අන්‍යාකාරයෙන් දක්වා නොමැති විට ගිණුම් පිළියෙල කිරීම වැඩිදියුණු කළ මුදල් පදනම මත සිදුකරයි.

මූල්‍ය ප්‍රකාශ ශ්‍රී ලංකා රුපියල්වලින් ආසන්නතම රුපියලට ඉදිරිපත් කර ඇත.

3) ආදායම් හඳුනාගැනීම

හුවමාරු හා හුවමාරු නොවන ආදායම් ඒවා ලැබිය යුතු කාලසීමාව නොසලකා, මුදල් ලැබෙන කාලපරිච්ඡේදයේදී ආදායම් ලෙස හඳුනාගනු ලැබේ.

4) දේපළ, පිරියත හා උපකරණ හඳුනාගැනීම හා මැනීම

වත්කමට අදාළ අනාගත ආර්ථික ප්‍රතිලාභ ආයතනයට ලැබෙන බවට තහවුරුවක් ඇති විට හා එම වත්කම් විශ්වාසනීයව මැනිය හැකි නම් එම වත්කම් දේපළ, පිරියත හා උපකරණ ලෙස හඳුනාගනු ලැබේ.

දේපළ, පිරියත හා උපකරණ පිරිවැයට හඳුනාගන්නා අතර පිරිවැය ආකෘතිය අදාළ නොවන අවස්ථාවලදී නැවත තක්සේරු කරන ලද අගය යොදාගනී.

5) දේපළ, පිරියත හා උපකරණ සංචිතය

මෙම සංචිත ගිණුම් දේපළ, පිරියත හා උපකරණවල අනුරූප ගිණුම් වේ.

6) මුදල් හා මුදල් සමාන දෑ

2021 දෙසැම්බර් 31 දිනට මුදල් හා මුදල් සමාන දෑ අතැති දේශීය ව්‍යවහාර මුදල් නෝට්ටු සහ කාසිවලින් සමන්විත වේ.

7) මූල්‍ය ප්‍රකාශන ආකෘතියෙහි සිදුකරන ලද වෙනස්කම් හා පෙර වර්ෂයේ සංසන්දනාත්මක අගයන් නැවත ගැලපීම.

2021 වසර සඳහා වන මූල්‍ය ප්‍රකාශන ආකෘතිවල සිදුකරන ලද වෙනස්කම් අනුව 2020 වසර සඳහා වන සංසන්දනාත්මක සංඛ්‍යාවල අදාළ ගැලපුම් සිදුකර ඇත.

ඒසිඒ -2

2021 දෙසැම්බර් 31 දිනෙන් අවසන් වර්ෂය සඳහා වැඩසටහන් අනුව වියදම් සාරාංශය

වියදම් ශීර්ෂ අංකය : 279

අමාත්‍යාංශයේ/දෙපාර්තමේන්තුවේ/දිස්ත්‍රික් ලේකම් කාර්යාලයේ නම :කෑගල්ල

රු.

වාර්ෂික ඇස්තමේන්තුවේ සඳහන් පරිදි වැඩසටහන් අංකය	වියදමේ නම	අයවැය ඇස්තමේන්තුගත ප්‍රතිපාදන (1)	පරිපූරක ඇස්තමේන්තුගත ප්‍රතිපාදන (2)	මු.රෙ. 66/69 මාරු කිරීම් (3)	මුළු ශුද්ධ ප්‍රතිපාදන (4)=(1)+(2)+(3)	මුළු වියදම (5)	ශුද්ධ ප්‍රතිඵලය ඉතිරිය /(ඉක්මවීම) (6)=(4)-(5)
වැඩසටහන (1)	(1) පුනරාවර්තන	827,500,000	477,348,000	6,310,000 (7,610,000)	1,303,548,000	1,251,092,997	52,455,003
	(2) ප්‍රාග්ධන	103,500,000	-	1,300,000	104,800,000	97,278,385	7,521,615
	උප එකතුව	**931,000,000**	**477,348,000**	**-**	**1,408,348,000**	**1,348,371,382**	**59,976,618**
වැඩසටහන (2)	(1) පුනරාවර්තන	-	-	-	-	-	-
	(2) ප්‍රාග්ධන	-	-	-	-	-	-
	උප එකතුව	-	-	-	-	-	-
	මුළු එකතුව	**931,000,000**	**477,348,000**	**-**	**1,408,348,000**	**1,348,371,382**	**59,976,618**

.....

ප්‍රධාන මූල්‍ය නිලධාරි/ ප්‍රධාන ගණකාධිකාරි/
අධ්‍යක්ෂ (මුදල්) /කොමසාරිස් (මුදල්)
දිනය : 2022.02. 21

ජේ. ඒ. ඒ. සිල්වේරණා
ප්‍රධාන ගණකාධිකාරි
දිස්ත්‍රික් ලේකම් කාර්යාලය
කෑගල්ල.

07

වැඩසටහන් අනුව වියදම් ප්‍රකාශය

වියදම් ශීර්ෂ අංකය : 279

අමාත්‍යාංශයේ/දෙපාර්තමේන්තුවේ/දිස්ත්‍රික් ලේකම් කාර්යාලයේ නම :කෑගල්ල

රු.

වැය විෂයය	වැඩසටහන (1)					වැඩසටහන (2)					මුළු වියදම
	ප්‍රතිපාදනය				වියදම	ප්‍රතිපාදනය				වියදම	
	අයවැය ඇස්තමේන්තුගත ප්‍රතිපාදන (1)	පරිපූරක ඇස්තමේන්තුගත ප්‍රතිපාදන (2)	මු.රෙ. 66/69 මාරුකිරීම (3)	මුළු ඉද්ධ ප්‍රතිපාදන (4)=(1)+(2)+(3)	(5)	අයවැය ඇස්තමේන්තුගත ප්‍රතිපාදන (6)	පරිපූරක ඇස්තමේන්තුගත ප්‍රතිපාදන (7)	මු.රෙ. 66/69 මාරුකිරීම (8)	මුළු ඉද්ධ ප්‍රතිපාදන (9)=(6)+(7)+(8)	(10)	(11)=(5)+(10)
පුනරාවර්තන වියදම්											
<u>පුද්ගල පඩිනඩු</u>											
1001 වැටුප් හා වේතන	510,000,000			510,000,000	509,832,099						509,832,099
1002 අතිකාල හා නිවාඩු දින වැටුප්	13,200,000		150,000	13,350,000	13,326,360						13,326,360
1003 වෙනත් දීමනා	188,000,000			188,000,000	186,821,092						186,821,092
<u>ගමන් වියදම්</u>											
1101 දේශීය	16,400,000		75,000 (3,800,000)	12,675,000	12,590,501						12,590,501
<u>සැපයීම්</u>											
1201 ලිපිද්‍රව්‍ය හා කාර්යාලීය අවශ්‍යතා	19,000,000		2,280,000	21,280,000	21,225,171						21,225,171
1202 ඉන්ධන	8,600,000		200,000	8,800,000	8,548,880						8,548,880
1203 ආහාර පාන හා නිල ඇඳුම්	700,000			700,000	637,928						637,928

ඒසිල් - 2(i)

වැඩසටහන් අනුව වියදම් ප්‍රකාශය

වියදම් ශීර්ෂ අංකය : 279

අමාත්‍යාංශයේ/දෙපාර්තමේන්තුවේ/දිස්ත්‍රික් ලේකම් කාර්යාලයේ නම : කැගල්ල

රු.

වැය විෂයය	වැඩසටහන (1)					වැඩසටහන (2)					මුළු වියදම
	ප්‍රතිපාදනය				වියදම	ප්‍රතිපාදනය				වියදම	
	අයවැය ඇස්තමේන්තුගත ප්‍රතිපාදන	පරිපූරක ඇස්තමේන්තුගත ප්‍රතිපාදන	මු.ගෙ. 66/69 මාරුකිරීම්	මුළු ඉද්ධ ප්‍රතිපාදන		අයවැය ඇස්තමේන්තුගත ප්‍රතිපාදන	පරිපූරක ඇස්තමේන්තුගත ප්‍රතිපාදන	මු.ගෙ. 66/69 මාරුකිරීම්	මුළු ඉද්ධ ප්‍රතිපාදන		
	(1)	(2)	(3)	(4)=(1)+(2)+(3)	(5)	(6)	(7)	(8)	(9)=(6)+(7)+(8)	(10)	(11)=(5)+(10)
නව්ක්‍රම වියදම්											
1301 වාහන	10,000,000		500,000 (1,400,000)	9,100,000	8,720,021						8,720,021
1302 යන්ත්‍ර සහ යන්ත්‍රෝපකරණ	4,150,000		(725,000)	3,425,000	3,198,688						3,198,688
1303 ගොඩනැගිලි සහ ඉදිකිරීම්	8,940,000			8,940,000	8,423,812						8,423,812
සේවා											
1401 ප්‍රවාහන	160,000		(67,000)	93,000	63,420						63,420
1402 කැපැල් හා සන්නිවේදන	9,900,000		3,000,000 (170,000)	12,730,000	12,549,606						12,549,606
1403 විදුලිය හා ජලය	5,100,000		(1,350,000)	3,750,000	3,447,873						3,447,873
1404 බදු කුලී සහ පළාත් පාලන ආයතන බදු	350,000		(98,000)	252,000	233,976						233,976
1409 වෙනත්	23,000,000		105,000	23,105,000	22,292,961						22,292,961
මාරුකිරීම්											
1501 සුභසාධන වැඩසටහන්		477,348,000		477,348,000	432,000,743						432,000,743
1506 රජයේ සේවකයන් සඳහා දේපළ ණය පොලී	10,000,000			10,000,000	7,179,866						7,179,866
මුළු එකතුව	**827,500,000**	**477,348,000**	**(1,300,000)**	**1,303,548,000**	**1,251,092,997**						**1,251,092,997**

09

වැඩසටහන් අනුව වියදම් ප්‍රකාශය

වියදම් ශීර්ෂ අංකය : 279

අමාත්‍යාංශයේ/දෙපාර්තමේන්තුවේ/දිස්ත්‍රික් ලේකම් කාර්යාලයේ නම :කෑගල්ල

රු.

වැය විෂයය	වැඩසටහන (1)					වැඩසටහන (2)					මුළු වියදම
	ප්‍රතිපාදනය				වියදම	ප්‍රතිපාදනය				වියදම	
	අයවැය ඇස්තමේන්තුගත ප්‍රතිපාදන (1)	පරිපූරක ඇස්තමේන්තුගත ප්‍රතිපාදන (2)	මු.ගෙ. 66/69 මාරුකිරීම් (3)	මුළු ඉද්ධ ප්‍රතිපාදන (4)=(1)+(2)+(3)	(5)	අයවැය ඇස්තමේන්තුගත ප්‍රතිපාදන (6)	පරිපූරක ඇස්තමේන්තුගත ප්‍රතිපාදන (7)	මු.ගෙ. 66/69 මාරුකිරීම් (8)	මුළු ඉද්ධ ප්‍රතිපාදන (9)=(6)+(7)+(8)	(10)	(11)=(5)+(10)
මූලධන වියදම්											
මූලධන වත්කම් පුනරුත්ථාපනය හා වැඩිදියුණු කිරීම්											
2001 ගොඩනැගිලි සහ ඉදිකිරීම්	16,000,000			16,000,000	15,994,510					-	15,994,510
2002 යන්ත්‍ර හා යන්ත්‍රෝපකරණ	2,200,000			2,200,000							
2003 වාහන	5,800,000		1,300,000	7,100,000	6,191,264						6,191,264
මූලධන වත්කම් අත්පත් කර ගැනීම්											
2102 ගෘහභාණ්ඩ හා කාර්යාලීය උපකරණ	12,500,000			12,500,000	12,498,516						12,498,516
2103 යන්ත්‍ර හා යන්ත්‍රෝපකරණ	5,000,000			5,000,000	4,988,160						4,988,160
2104 ගොඩනැගිලි සහ ඉදිකිරීම්	60,000,000			60,000,000	55,849,493						55,849,493
හැකියා වර්ධනය											
2401 කාර්ය මණ්ඩල පුහුණු	2,000,000			2,000,000	1,756,442						1,756,442
මුළු එකතුව	103,500,000	-	1,300,000	104,800,000	97,278,385						97,278,385
මුළු පුනරාවර්තන හා මූලධන වියදම්වල එකතුව	931,000,000	477,348,000	-	1,408,348,000	1,348,371,382						1,348,371,382

.....
ප්‍රධාන මූල්‍ය නිලධාරි/ ප්‍රධාන ගණකාධිකාරි/
මුඛ්‍යාක්ෂ (මුදල්) /ලෙකෘමිකාරිත් (මුදල්)
දිනය : 2022.02. 21

ජේ. ඒ. ඒ. සී. හිල්මල්ලේවා
ප්‍රධාන ගණකාධිකාරි
දිස්ත්‍රික් ලේකම් කාර්යාලය
කෑගල්ල.

10

2021 දෙසැම්බර් 31 දිනෙන් අවසන් වර්ෂය සඳහා වියදම් ප්‍රකාශය

වියදම් ශීර්ෂ අංකය : 279 අමාත්‍යාංශයේ/ දෙපාර්තමේන්තුවේ/ දිස්ත්‍රික් ලේකම් කාර්යාලයේ නම : කැඟල්ල

රු.

වැය විෂයය	ප්‍රතිපාදනය					වියදම්			ඉද්ධ බලපෑම්		
	මුද්‍රණ සංකේත අංකය	වාර්ෂික ඇස්තමේන්තු ප්‍රතිපාදන (1)	පරිපූරක ඇස්තමේන්තු ප්‍රතිපාදන (2)	මු.ගෙ. 66/69 මාරු කිරීම් (3) (-)/+	මුළු ඉද්ධ ප්‍රතිපාදන (4)=(1)+(2)+(3)	මුදල් පොතට අනුව වියදම් (5)	මු.ගෙ. 208 යටතේ අනෙකුත් අමාත්‍යාංශ/ දෙපාර්තමේන්තු විසින් දැරූ වියදම් (භාණ්ඩාගාර මුදිත සටහන් අනුව) (6)	මුළු වියදම් (7)= (5)+(6)	ඉතිරිය / (ඉක්මවීම්) (8)=(4)-(7)	ඉතිරිය / (ඉක්මවීම්) සංඛ්‍යාවික ඇස්තමේන්තු වේ % ලෙස (9)=(8)/(4)*100	වෙනස්කම්වලට හේතු
පුනරාවර්තන වියදම්	11										
වැඩසටහන (1)	1										
වැඩසට./ව්‍යාපෘ./උප ව්‍යාපෘ./වැය විෂයය අංකය	1										
සටහන - 5 - වැය විෂය අනුව වර්ගීකරණය කරන ලද වැටුප්, වේතන සහ අනෙකුත් සේවක											
පුද්ගල සම්බන්ධ											
1001 වැටුප් හා වේතන		50,000,000			50,000,000	50,000,000		50,000,000	-	0%	
1002 අතිකාල හා නිවාඩු දින වැටුප්		3,200,000		150,000	3,350,000	3,350,000		3,350,000	-	0%	
1003 වෙනත් දීමනා		13,000,000			18,000,000	17,801,967	4,080	17,806,047	193,953	1%	
සටහන - 6 - වැය විෂය අනුව වර්ගීකරණය කරන ලද අනෙකුත් භාණ්ඩ හා සේවා											
ගමන් වියදම්											
1101 දේශීය		1,400,000		75,000	1,475,000	1,475,000		1,475,000	-	0%	
එකතුව (අ)		**72,600,000**		**225,000**	**72,825,000**	**72,626,967**	**4,080**	**72,631,047**	**193,953**		
සැපයීම්											
1201 විදුලිය හා කාර්යාලීය අවශ්‍යතා		3,000,000		130,000	3,130,000	3,129,886		3,129,886	114	0%	
1202 ඉන්ධන		3,000,000			3,000,000	2,996,581		2,996,581	3,419	0%	
1203 ආහාර පාන හා නිල ඇඳුම්		75,000			75,000	75,000		75,000	-	0%	
එකතුව (ආ)		**6,075,000**		**130,000**	**6,205,000**	**6,201,467**	**-**	**6,201,467**	**3,533**		

2021 දෙසැම්බර් 31 දිනෙන් අවසන් වර්ෂය සඳහා වියදම් ප්‍රකාශය

වියදම් ශීර්ෂ අංකය : 279 අමාත්‍යාංශයේ/ දෙපාර්තමේන්තුවේ/ දිස්ත්‍රික් ලේකම් කාර්යාලයේ නම : කැඟල්ල

රු.

වැය විෂයය	ප්‍රතිපාදනය					වියදම			ඉද්ධි බලපෑම්		
	මූල්‍යකරණ සංකේත අංකය	වාර්ෂික ප්‍රාවැය ප්‍රතිපාදන (1)	පරිපූරක ඇස්තමේන්තුගත ප්‍රතිපාදන (2)	මු.ගෙ. 66/69 මාර්ගෝපදේශ (3) (-)/+	මුළු ඉද්ධි ප්‍රතිපාදන (4)=(1)+(2)+(3)	මුදල් පොකට් අනුව වියදම (5)	මු.ගෙ. 208 යටතේ අමාත්‍යාංශ/ දෙපාර්තමේන්තු විසින් දැරූ වියදම් (භාණ්ඩාගාර මුදිත සටහන් අනුව) (6)	මුළු වියදම (7)= (5)+(6)	ඉතිරිය / (ඉක්මවීම්) (8)=(4)-(7)	ඉතිරිය / (ඉක්මවීම්) සංඛ්‍යෝධක ඇස්තමේන්තු වෙ % ලෙස (9)=(8)/(4)*100	වෙනස්කම්වලට හේතු
නඩත්තු වියදම්											
1301 වාහන		3,400,000		500,000	3,900,000	3,726,620		3,726,620	173,380	4%	කොරෝනා 19 වසංගතය හේතුවෙන් සේවා රාජකාරි අවම්වීම නිසා අපේක්ෂිත පරිදි සේවා සහ මූල නඩත්තු අවම් වීම
1302 යන්ත්‍ර සහ යන්ත්‍රෝපකරණ		950,000		(125,000)	825,000	822,271		822,271	2,729	0%	
1303 ගොඩනැගිලි සහ ඉදිකිරීම්		1,000,000			1,000,000	921,801		921,801	78,199	8%	කිරිතුඹගහ මුදල් ඉතිරිවීම් හා අවිනිශ්චිත වියදම් සඳහා වෙන්කල මුදල් අවශ්‍ය නොවීම.
එකතුව (අ)		5,350,000		375,000	5,725,000	5,470,692		5,470,692	254,308		
සේවා											
1401 ප්‍රවාහන		10,000		(7,000)	3,000	2,800		2,800	200	7%	අවශ්‍යතා අවම්වීම
1402 කැපැල් හා සන්නිවේදන		1,500,000		(170,000)	1,330,000	1,322,963		1,322,963	7,037	1%	
1403 විදුලිය හා ජලය		2,000,000		(650,000)	1,350,000	1,247,566		1,247,566	102,434	8%	කොරෝනා 19 වසංගතය හේතුවෙන් කාර්යාල නිලධාරීන්ගේ පැමිණීම සීමාවීම
1404 බදු කුලී සහ පළාත් පාලන ආයතන බදු		50,000		(8,000)	42,000	41,070		41,070	930	2%	
1409 වෙනත්		4,500,000		105,000	4,605,000	4,575,162		4,575,162	29,838	1%	
එකතුව (ඇ)		8,060,000		(730,000)	7,330,000	7,189,561		7,189,561	140,439		
අනෙකුත් භාණ්ඩ හා සේවා සඳහා මුළු වියදම් (අ+ආ+ඇ+ඈ)		92,085,000	-	-	92,085,000	91,488,687	4,080	91,492,767	592,233		

2021 දෙසැම්බර් 31 දිනෙන් අවසන් වර්ෂය සඳහා වියදම් ප්‍රකාශය

වියදම් ශීර්ෂ අංකය : 279 අමාත්‍යාංශයේ/ දෙපාර්තමේන්තුවේ/ දිස්ත්‍රික් ලේකම් කාර්යාලයේ නම : කැගල්ල

රු.

වැය විෂයය	ප්‍රතිපාදනය					වියදම			ඉදිරිය බිලපෑම්		
	මූල්‍යකරණ සංකේත අංකය	වාර්ෂික අයවැයගත ප්‍රතිපාදන (1)	පරිපූරක ඇස්තමේන්තුගත ප්‍රතිපාදන (2)	මු.ගෙ. 66/69 මාර්ගෝපදේශ (3) (-)/+	මුළු ඉදිරිය ප්‍රතිපාදන (4)=(1)+(2)+(3)	මුදල් පොතට අනුව වියදම (5)	මු.ගෙ. 208 යටතේ අනෙකුත් අමාත්‍යාංශ/ දෙපාර්තමේන්තු විසින් දරා වියදම් (භාණ්ඩාගාර මුදිත සටහන් අනුව) (6)	මුළු වියදම (7)= (5)+(6)	ඉතිරිය / (හිඟම) (8)=(4)-(7)	ඉතිරිය / (හිඟම) සංඛ්‍යාවිය ඇස්තමේන්තු වේ % ලෙස (9)=(8)/(4)*100	වෙනස්කම්වලට හේතු
සටහන - 7 - වැය විෂය අනුව වර්ගීකරණය කරන ලද මාර්ගෝපදේශ, ප්‍රදානයන් සහ සහනාධාර මාර්ගෝපදේශ 1501 ප්‍රකාශන වැටසටහන්			477,348,000		477,348,000	432,000,743		432,000,743	45,347,257	9%	දිස්ත්‍රික්කය තුළ පත්‍ර වශයෙන් නිශේධායනය වූ පවුල් සංඛ්‍යාව පදනම් කරගෙන ප්‍රතිපාදන ලබාගන්න ද අස්ඵුරුද් නොලැබීම් මත මුදල් වෙව්ම ප්‍රමාදවීම් නිසා ණය පදනම් මත භාණ්ඩ ලබා ගැනීමේ දුෂ්කරතාවය මත භාණ්ඩ බෙදාදීම් සීමාකිරීම.
1506 රජයේ සේවකයන් සඳහා දේපළ ණය පොලී		1,500,000			1,500,000	1,183,242		1,183,242	316,758	21%	2021.12.15 දිනැති රාජ්‍ය පරිපාලන වක්‍රලේඛ 15/2007(IV) ට අනුව 2021.01.01 දින සිට පොළී අනුපාත සංශෝධනය (අඩුකිරීම) කිරීම
1509 රාජ්‍ය ආයතන (වෙනත් මෙහෙයුම් වියදම්)											
එකතුව		1,500,000	477,348,000	-	478,848,000	433,183,985	-	433,183,985	45,664,015		
වැඩසටහන (1)											
මුළු ප්‍රතිසංවිධාන වියදම්වල එකතුව (සටහන 5-9)		93,585,000	477,348,000	-	570,933,000	524,672,672	4,080	524,676,752	46,256,248		

2021 දෙසැම්බර් 31 දිනෙන් අවසන් වර්ෂය සඳහා වියදම් ප්‍රකාශය

වියදම් ශීර්ෂ අංකය : 279 අමාත්‍යාංශයේ/ දෙපාර්තමේන්තුවේ/ දිස්ත්‍රික් ලේකම් කාර්යාලයේ නම : කැඟල්ල

රු.

වැය විෂයය	ප්‍රතිපාදනය					වියදම්			ඉදිරි බලපෑම්		
	මූල්‍යකරණ සංකේත අංකය	වාර්ෂික අයවැයකප්‍රතිපාදන	පරිපූරක ඇස්තමේන්තුකප්‍රතිපාදන	මු.ගෙ. 66/69 මාරු කිරීම්	මුළු ඉද්ධ ප්‍රතිපාදන	මුදල් පොකට අනුව වියදම්	මු.ගෙ. 208 යටතේ අනෙකුත් අමාත්‍යාංශ/ දෙපාර්තමේන්තු විසින් දරු වියදම් (භාණ්ඩාගාර මුදිත සටහන් අනුව)	මුළු වියදම්	ඉතිරිය / (ඉක්මවීම්)	ඉතිරිය / (ඉක්මවීම්) සංඛේතික ඇස්තමේන්තුවේ % ලෙස	වෙනස්කම්වලට හේතු
		(1)	(2)	(3) (-)/+	(4)=(1)+(2)+(3)	(5)	(6)	(7)= (5)+(6)	(8)=(4)-(7)	(9)=(8)/(4)*100	
මූලධන වියදම්											
වැඩසටහන (1)											
වැය විෂය අනුව රාජ්‍ය ආයෝජන වියදම් වර්ගීකරණය											
සටහන - 10 මූලධන වත්කම් පුනරුත්ථාපනය හා වැඩිදියුණු කිරීම්											
2001 ගොඩනැගිලි සහ ඉදිකිරීම්		16,000,000			16,000,000	15,994,510		15,994,510	5,490	0%	රාජ්‍ය වියදම් සමාලෝචනය යන
2002 යන්ත්‍ර හා යන්ත්‍රෝපකරණ		2,200,000			2,200,000				2,200,000	100%	මැයෙන් මුදල් අමාත්‍යතුමන් විසින්
											ඉදිරිපත් කල 2021.08.28 දිනැති
											අමාත්‍ය මණ්ඩල සංදේශය සහ අංක
											21/1596/304/134 හා 2021.08.31
											දිනැති අමාත්‍ය මණ්ඩල තීරණය අනුව
											ප්‍රතිපාදන වෙරුවීම.
2003 වාහන		5,800,000		1,300,000	7,100,000	6,191,264		6,191,264	908,736	13%	දිස්ත්‍රික් ලේකම් නිල වාහනය සඳහා ප්‍රතිපාදන වෙත් වී තිබුණ ද විදේශයෙන් ආනයනය කරන ලද අමතර කොටස් නොලැබීම හා සංචිත වාහනයක අවශ්‍යවැඩියා අවසන් නොවීම
එකතුව (අ)		24,000,000	-	1,300,000	25,300,000	22,185,774	-	22,185,774	3,114,226		
සටහන - 11 මූලධන වත්කම් අත්පත් කර ගැනීම්											

2021 දෙසැම්බර් 31 දිනෙන් අවසන් වර්ෂය සඳහා වියදම් ප්‍රකාශය

වියදම් ශීර්ෂ අංකය : 279 අමාත්‍යාංශයේ/ දෙපාර්තමේන්තුවේ/ දිස්ත්‍රික් ලේකම් කාර්යාලයේ නම : කැගල්ල

රු.

වැය විෂයය	ප්‍රතිපාදනය					වියදම්			ඉදිරිය		
	මූල්‍යකරණ සංකේත අංකය	වාර්ෂික ප්‍රතිපාදන	පරිපූරක ඇස්තමේන්තුගත ප්‍රතිපාදන	මු.රෙ. 66/69 මාරු කිරීම	මුළු ඉදිරිය ප්‍රතිපාදන	මුදල් පොතට අනුව වියදම	මු.රෙ. 208 යටතේ අනෙකුත් අමාත්‍යාංශ/ දෙපාර්තමේන්තු විසින් දැරූ වියදම් (භාණ්ඩාගාර මුදින සටහන් අනුව)	මුළු වියදම	ඉතිරිය / (ඉක්මවීම්)	ඉතිරිය / (ඉක්මවීම්) සංඛේධික ඇස්තමේන්තුවේ % ලෙස	වෙනස්කම්වලට හේතු
		(1)	(2)	(3) (-)/+	(4)=(1)+(2)+(3)	(5)	(6)	(7)= (5)+(6)	(8)=(4)-(7)	(9)=(8)/(4)*100	
2102 ගෘහභාණ්ඩ හා කාර්යාල්ය උපකරණ		12,500,000			12,500,000	12,498,516		12,498,516	1,484	0%	
2103 යන්ත්‍ර හා යන්ත්‍රෝපකරණ		5,000,000			5,000,000	4,988,160		4,988,160	11,840	0%	
2104 ගොඩනැගිලි සහ ඉදිකිරීම්		60,000,000			60,000,000	55,849,493		55,849,493	4,150,507	7%	ගිවිසුම්ගත මුදලේ ඉතිරිවීම් හා අවිනිශ්චිත වියදම් සඳහා වෙන්කල මුදල් අවශ්‍ය නොවීම
එකතුව (අ)		77,500,000	-	-	77,500,000	73,336,169	-	73,336,169	4,163,831		
සටහන - 14 හැකියා වර්ධනය											
2401 කාර්ය මණ්ඩල පුහුණු		1,000,000			1,000,000	952,596		952,596	47,404	5%	කෙරෙන්නා වූ සංක්‍රමය හේතුවෙන් පුහුණු වැඩසටහන් සීමාකිරීම
එකතුව (ඉ)		1,000,000	-	-	1,000,000	952,596	-	952,596	47,404		
වැඩසටහන (1)											
රාජ්‍ය ආයෝජනයෙහි මුළු වියදම (අ+ආ+ඇ+ඈ+ඉ+ඊ)		102,500,000		1,300,000	103,800,000	96,474,539		96,474,539	7,325,461		
මුළු වියදම්වල එකතුව (සටහන 5-15)		196,085,000	477,348,000	1,300,000	674,733,000	621,147,211	4,080	621,151,291	53,581,709		

.....

ප්‍රධාන මූල්‍යනිලධාරි/ ප්‍රධාන ගණකාධිකාරි/
අධ්‍යක්ෂ (මුදල්) /කොමිසාරිස් (මුදල්)
දිනය : 2022.02. 21

ඒ. ඒ. ඒ. සී. නිල්ලංගේ
ප්‍රධාන ගණකාධිපති
දිස්ත්‍රික් ලේකම් කාර්යාලය
කැගල්ල.

2021 දෙසැම්බර් 31 දිනෙන් අවසන් වර්ෂය සඳහා වියදම් ප්‍රකාශය

වියදම් ශීර්ෂ අංකය : 279 අමාත්‍යාංශයේ/ දෙපාර්තමේන්තුවේ/ දිස්ත්‍රික් ලේකම් කාර්යාලයේ නම : කැගල්ල

රු.

වැය විෂයය	ප්‍රතිපාදනය					වියදම්			ඉදිරි බලපෑම්		
	මූල්‍යාන්‍ය සංඥේත අංකය	වාර්ෂික අවශ්‍යතා ප්‍රතිපාදන	පවිත්‍රක ඇස්තමේන්තුගත ප්‍රතිපාදන	මු.ගෙ. 66/69 මාරු කිරීම්	මූල ඉදිරි ප්‍රතිපාදන	මූල්‍ය පොකට අනුව වියදම්	මු.ගෙ. 208 යටතේ අනෙකුත් අමාත්‍යාංශ/දෙපාර්තමේන්තු විසින් දැරූ වියදම් (භාණ්ඩාගාර මූලික සටහන් අනුව)	මුළු වියදම	ඉතිරිය / (ඉක්මවීම්)	ඉතිරිය / (ඉක්මවීම්) සංඥේතික ඇස්තමේන්තු වෙ % ලෙස	වෙනස්කම්වලට හේතු
		(1)	(2)	(3) (-)/+	(4)=(1)+(2)+(3)	(5)	(6)	(7)= (5)+(6)	(8)=(4)-(7)	(9)=(8)/(4)*100	
<u>පුනරාවර්තන වියදම්</u>	11										
<u>වැඩසටහන (1)</u> වැඩසට./ව්‍යාපෘ./උප ව්‍යාපෘ./වැය විෂය අංකය	1 2										
සටහන - 5 - වැය විෂය අනුව වර්ගීකරණය කරන ලද වැටුප්, වෙතන සහ අනෙකුත් සේවක ප්‍රතිලාභ											
<u>පුද්ගල පඩිනැඩි</u>											
1001 වැටුප් හා වේතන		460,000,000			460,000,000	459,832,099		459,832,099	167,901	0%	
1002 අතිකාල හා නිවාඩු දින වැටුප්		10,000,000			10,000,000	9,976,360		9,976,360	23,640	0%	
1003 වෙනත් දීමනා		170,000,000			170,000,000	168,637,795	377,250	169,015,045	984,955	1%	
සටහන - 6 - වැය විෂය අනුව වර්ගීකරණය කරන ලද අනෙකුත් භාණ්ඩ හා සේවා											
<u>ගමන් වියදම්</u>											
1101 දේශීය		15,000,000		(3,800,000)	11,200,000	11,115,501		11,115,501	84,499	1%	
එකතුව (අ)		**655,000,000**		**(3,800,000)**	**651,200,000**	**649,561,755**	**377,250**	**649,939,005**	**1,260,995**		
<u>සැපයීම්</u>											
1201 ලිපිද්‍රව්‍ය හා කාර්යාලීය අවශ්‍යතා		16,000,000		2,150,000	18,150,000	18,095,285		18,095,285	54,715	0%	
1202 ඉන්ධන		5,600,000		200,000	5,800,000	5,552,299		5,552,299	247,701	4%	අක්මුලින් නොලැබීම හේතුවෙන් කොවිඩ් භාණ්ඩ සාර්ථක බෙදාහැරීම සිමාකිරීම
1203 ආහාර පාන හා නිල ඇඳුම්		625,000			625,000	562,928		562,928	62,072	10%	කොවිඩ් වසංගතය හේතුවෙන් ප්‍රාදේශිය ලේකම් කාර්යාලවල පැවැත්වීමට නියමිතව තිබූ යෑම්වීම් නැවැත්වීමට සිදුවීම.
එකතුව (ආ)		**22,225,000**		**2,350,000**	**24,575,000**	**24,210,512**	**-**	**24,210,512**	**364,488**		

2021 දෙසැම්බර් 31 දිනෙන් අවසන් වර්ෂය සඳහා වියදම් ප්‍රකාශය

වියදම් ශීර්ෂ අංකය : 279 අමාත්‍යාංශයේ/ දෙපාර්තමේන්තුවේ/ දිස්ත්‍රික් ලේකම් කාර්යාලයේ නම : කැගල්ල

රු.

විෂය විෂයය	ප්‍රතිපාදනය					වියදම්			අර්ධ මූල්‍යමය		
	මූල්‍යකරණ සංකේත අංකය	වාර්ෂික අයවැයකෘත ප්‍රතිපාදන	පරිපූරක ඇස්තමේන්තුගත ප්‍රතිපාදන	මු.ගෙ. 66/69 මාර්තු නිරීම	මූල ඉදිරිපත් ප්‍රතිපාදන	මුදල් පොතට අනුව වියදම්	මු.ගෙ. 208 යටතේ අමාත්‍යාංශ/දෙපාර්තමේන්තු විසින් දැරූ වියදම් (භාණ්ඩාගාර මුදිත පවතන් අනුව)	මුළු වියදම්	ඉතිරිය / (අඩුවීම්)	ඉතිරිය / (අඩුවීම්) සංශෝධිත ඇස්තමේන්තු වෙ % ලෙස	වෙනස්කම්වලට හේතු
		(1)	(2)	(3) (-)/+	(4)=(1)+(2)+(3)	(5)	(6)	(7)= (5)+(6)	(8)=(4)-(7)	(9)=(8)/(4)*100	
<u>නවක්තු වියදම්</u>											
1301 වාහන		6,600,000		(1,400,000)	5,200,000	4,993,401		4,993,401	206,599	4%	කොරෝනා වසංගතය හේතුවෙන් සේවා රාජකාරී අවම්වීම හා වාහන රක්ෂණ වියදම් ප්‍රතිපාදන කවයුතු වලදී ඇති වූ තරඟකාරීත්වය නිසා අවම්වීම
1302 යන්ත්‍ර සහ යන්ත්‍රෝපකරණ		3,200,000		(600,000)	2,600,000	2,376,417		2,376,417	223,583	9%	නව උපකරණ මිලදී ගැනීම නිසා පැරණි උපකරණ නඩත්තුව අවශ්‍ය නොවීම
1303 ගොඩනැගිලි සහ ඉදිකිරීම්		7,940,000			7,940,000	7,502,011		7,502,011	437,989	6%	ගිවිසුම්ගත මුදලේ ඉතිරිවීම් හා අවිනිශ්චිත වියදම් සඳහා වෙන්කල මුදල් අවශ්‍ය නොවීම.
එකතුව (ඇ)		17,740,000		(2,000,000)	15,740,000	14,871,829	-	14,871,829	868,171		
<u>සේවා</u>											
1401 ප්‍රවාහන		150,000		(60,000)	90,000	60,620		60,620	29,380	33%	අවශ්‍යතා අවම් වීම
1402 තැපැල් හා සන්නිවේදන		8,400,000		3,000,000	11,400,000	11,226,643		11,226,643	173,357	2%	
1403 විදුලිය හා ජලය		3,100,000		(700,000)	2,400,000	2,200,307		2,200,307	199,693	8%	කොරෝනා වසංගතය හේතුවෙන් කාර්යාල නිලධාරීන්ගේ පැමිණීම සීමාවීම
1404 බදු කුලී සහ පළාත් පාලන අයකෑම්		300,000		(90,000)	210,000	192,906		192,906	17,094	8%	අවශ්‍යතා අවම් වීම
1409 වෙනත්		18,500,000			18,500,000	17,717,799		17,717,799	782,201	4%	ආරක්ෂක සේවා හා පවිත්‍රතා සේවා සඳහා ප්‍රතිපාදන කවයුතුවල දී ඇති වූ තරඟකාරීත්වය නිසා මිලකෝරුවන් අඩුවීම
එකතුව (ඇ)		30,450,000		2,150,000	32,600,000	31,398,275	-	31,398,275	1,201,725		
අනෙකුත් භාණ්ඩ හා සේවා සඳහා මූල වියදම් (අ+ආ+ඇ+ඈ)		725,415,000		(1,300,000)	724,115,000	720,042,371	377,250	720,419,621	3,695,379		

2021 දෙසැම්බර් 31 දිනෙන් අවසන් වර්ෂය සඳහා වියදම් ප්‍රකාශය

වියදම් ශීර්ෂ අංකය : 279 අමාත්‍යාංශයේ/ දෙපාර්තමේන්තුවේ/ දිස්ත්‍රික් ලේකම් කාර්යාලයේ නම : කැගල්ල

රු.

වැය විෂයය	මුල්‍යාංක සංකේත අංකය	ප්‍රතිපාදනය: වාර්ෂික අයවැයෙන ප්‍රතිපාදන (1)	ප්‍රතිපාදනය: පරිපූරක ඇස්තමේන්තුගත ප්‍රතිපාදන (2)	ප්‍රතිපාදනය: මු.ගෙ. 66/69 මාර්ග කිරීම් (3) (-)/+	ප්‍රතිපාදනය: මුළු ඉදිරි ප්‍රතිපාදන (4)=(1)+(2)+(3)	වියදම: මුදල් පොතට අනුව වියදම් (5)	වියදම: මු.ගෙ. 208 යටතේ අනෙකුත් අමාත්‍යාංශ/දෙපාර්තමේන්තු විසින් දැරූ වියදම් (භාණ්ඩාගාර මුදිත සටහන් අනුව) (6)	වියදම: මුළු වියදම් (7)= (5)+(6)	ඉදිරිය / (හිඟම්) (8)=(4)-(7)	ඉදිරිය / (හිඟම්) සංශෝධිත ඇස්තමේන්තු වෙ % ලෙස (9)=(8)/(4)*100	ඉදිරි බලපෑම: වෙනස්කම්වලට හේතු
සටහන - 7 - වැය විෂය අනුව වර්ගීකරණය කරන ලද මාරුකිරීම්, ප්‍රදානයන් සහ සහනාධාර											
මාරුකිරීම්											
1501 සුභසාධන වැඩසටහන් 1506 රජයේ සේවකයන් සඳහා දේපළ ණය පොලී		8,500,000			8,500,000	5,996,624		5,996,624	2,503,376	29%	2021.12.15 දිනැති රාජ්‍ය පරිපාලන චක්‍රලේඛ 15/2007(1V) ට අනුව 2021.01.01 දින සිට පොළී අනුපාත - සංශෝධනය (අඩුකිරීම්) කිරීම
එකතුව		8,500,000		-	8,500,000	5,996,624	-	5,996,624	2,503,376		
වැඩසටහන (1)											
මුළු ප්‍රතිරූවර්තන වියදම්වල එකතුව (සටහන 5-9)		733,915,000		(1,300,000)	732,615,000	726,038,995	377,250	726,416,245	6,198,755		
මූලධන වියදම්											
වැඩසටහන (1)											
වැය විෂය අනුව රාජ්‍ය ආයෝජන වියදම් වර්ගීකරණය											
සටහන - 14 භෞතික වර්ධනය 2401 කාර්ය මණ්ඩල ප්‍රසුති		1,000,000			1,000,000	803,846		803,846	196,154	20%	කොරෝනා වසංගතය හේතුවෙන් ප්‍රසූති වැඩසටහන් සිමාකිරීම
එකතුව (ඉ)		1,000,000			1,000,000	803,846	-	803,846	196,154		
වැඩසටහන (1)											
රාජ්‍ය ආයෝජනයන්හි මුළු වියදම් (අ+ආ+ඇ+ඈ+ඉ+ඊ)		1,000,000	-	-	1,000,000	803,846	-	803,846	196,154		
මුළු වියදම්වල එකතුව (සටහන 5-15)		734,915,000	-	(1,300,000)	733,615,000	726,842,841	377,250	727,220,091	6,394,909		

.....
ප්‍රධාන මූල්‍ය නිලධාරි/ ප්‍රධාන ගණකාධිකාරි/
අධ්‍යක්ෂ (මූල්‍ය) / ඇසෝසියේට් (මූල්‍ය)
දිනය : 2022.02. 21

ඒ. ඒ. ඒ. සී. හිල්මිල්ලගාඩ
ප්‍රධාන ගණකාධිකාරි
දිස්ත්‍රික් ලේකම් කාර්යාලය
කෑගල්ල

මූලික සහ සංශෝධිත වියදම් ඇස්තමේන්තු අතර විචලනාව පැහැදිලි කිරීම

වියදම් ශීර්ෂ අංකය : 279

අමාත්‍යාංශයේ/දෙපාර්තමේන්තුවේ/දිස්ත්‍රික් ලේකම් කාර්යාලයේ නම : කැගල්ල

රු.

වැය විෂයය	විස්තරය	මූලික වියදම් ඇස්තමේන්තුව රු.	සංශෝධිත වියදම් ඇස්තමේන්තුව රු.	වෙනස	වෙනස මූලික වියදම් ඇස්තමේන්තුවේ % ලෙස	වෙනස්කම්වලට හේතු
<u>පුනරාවර්තන වියදම්</u>	11					
<u>වැඩසටහන (1)</u>	1					
වැඩසට./ව්‍යාපෘ./උප ව්‍යාපෘ./වැය විෂයය අංකය	1					
සටහන - 5 - වැය විෂය අනුව වර්ගීකරණය කරන ලද වැටුප්, වේතන සහ අනෙකුත් සේවක ප්‍රතිලාභ						
<u>පුද්ගල පඩිනඩි</u>						
1001 වැටුප් හා වේතන		50,000,000	50,000,000	-	0%	-
1002 අතිකාල හා නිවාඩු දින වැටුප්		3,200,000	3,350,000	(150,000)	-5%	ස්වදේශ කටයුතු රාජ්‍ය අමාත්‍යාංශ ලේකම්ගේ අංක HA/1/1/1/4/9 දරන 2021.06.15 දිනැති ලිපියෙන් සති අන්තයන්හි හා රජයේ නිවාඩු දිනවල වැඩ කිරීම වෙනුවෙන් නිවාඩු දින වැටුප් දින 7 ක් ගෙවීම අනුමතවීම.
1003 වෙනත් දීමනා		18,000,000	18,000,000	-	0%	-
සටහන - 6 - වැය විෂය අනුව වර්ගීකරණය කරන ලද අනෙකුත් භාණ්ඩ හා සේවා						
<u>ගමන් වියදම්</u>						
1101 දේශීය		1,400,000	1,475,000	(75,000)	-5%	කොවිඩ් වැඩසටහන් අධීක්ෂණය සඳහා නිලධාරීන් යෙදවීම
එකතුව (අ)		72,600,000	72,825,000	(225,000)	-	-
සැපයීම්						
1201 ලිපිද්‍රව්‍ය හා කාර්යාලීය අවශ්‍යතා		3,000,000	3,130,000	(130,000)	-4%	අනපේක්ෂිත ලෙස ඇති වූ කොවිඩ් වසංගතය නිසා සෞඛ්‍ය ආරක්ෂිත ද්‍රව්‍ය මිල දී ගැනීමට සිදුවීම
1202 ඉන්ධන		3,000,000	3,000,000	-	0%	-
1203 ආහාර පාන හා නිල ඇඳුම්		75,000	75,000	-	0%	-
එකතුව (ආ)		6,075,000	6,205,000	(130,000)	-	-

මූලික සහ සංශෝධිත වියදම් ඇස්තමේන්තු අතර විචලතාව පැහැදිලි කිරීම

වියදම් ශීර්ෂ අංකය : 279 අමාත්‍යාංශයේ/දෙපාර්තමේන්තුවේ/දිස්ත්‍රික් ලේකම් කාර්යාලයේ නම : කැගල්ල

රු.

වැය විෂයය	විස්තරය	මූලික වියදම් ඇස්තමේන්තුව රු.	සංශෝධිත වියදම් ඇස්තමේන්තුව රු.	වෙනස	වෙනස මූලික වියදම් ඇස්තමේන්තුවේ % ලෙස	වෙනස්කම්වලට හේතු
<u>නඩත්තු වියදම්</u>						
1301 වාහන		3,400,000	3,900,000	(500,000)	-15%	ඉතා පැරණි වාහන බැහැර නිතර නිතර සුළු අළුත්වැඩියාවන් කිරීමට සිදුවීම
1302 යන්ත්‍ර සහ යන්ත්‍රෝපකරණ		950,000	825,000	125,000	13%	නව උපකරණ මිල දී ගැනීම නිසා අළුත්වැඩියා ඉල්ලීම් ඉදිරිපත් නොවීම
1303 ගොඩනැගිලි සහ ඉදිකිරීම්		1,000,000	1,000,000	-	0%	-
එකතුව (අ)		5,350,000	5,725,000	(375,000)		
<u>සේවා</u>						
1401 ප්‍රවාහන		10,000	3,000	7,000	70%	සංචිත වාහන භාවිතා කිරීම
1402 කැපැල් හා සන්නිවේදන		1,500,000	1,330,000	170,000	11%	ලිපි යැවීම සඳහා විදුසුත් කැපෑල භාවිතා කිරීම
1403 විදුලිය හා ජලය		2,000,000	1,350,000	650,000	33%	කොරෝනා වසංගතය හේතුවෙන් කාර්යාල නිලධාරීන්ගේ පැමිණීම සීමාවීම
1404 බදු කුලී සහ පළාත් පාලන ආයතන බදු		50,000	42,000	8,000	16%	වසර මුල දී බදුකුළී ගෙවීම මත වට්ටම් ලැබීම
1409 වෙනත්		4,500,000	4,605,000	(105,000)	-2%	ආරක්ෂක සේවය සඳහා සේවක සංඛ්‍යාව වැඩිකිරීම
එකතුව (ආ)		8,060,000	7,330,000	730,000	-	-
අනෙකුත් භාණ්ඩ හා සේවා සඳහා මූල වියදම් (අ+ආ+ඇ+ඈ)		92,085,000	92,085,000	-	-	-
ඡවහන - 7 - වැය විෂය අනුව වර්ගීකරණය කරන ලද මාරුකිරීම්, ප්‍රදානයන් සහ සහනාධාර						
<u>මාරුකිරීම්</u>						
1501 සුභසාධන වැඩසටහන්			477,348,000	-	-	-
1506 රජයේ සේවකයන් සඳහා දේපළ ණය පොලී		1,500,000	1,500,000	-	0%	-
එකතුව		1,500,000	478,848,000	-	-	-
<u>වැඩසටහන (1)</u>						
මූල පුනරාවර්තන වියදම්වල එකතුව (ඡවහන 5-9)		93,585,000	570,933,000	-	-	-

ඵසිඒ-2(iii)

මූලික සහ සංශෝධිත වියදම් ඇස්තමේන්තු අතර විචලනාව පැහැදිලි කිරීම

වියදම් ශීර්ෂ අංකය : 279

අමාත්‍යාංශයේ/දෙපාර්තමේන්තුවේ/දිස්ත්‍රික් ලේකම් කාර්යාලයේ නම : කෑගල්ල

රු.

වැය විෂයය	විස්තරය	මූලික වියදම් ඇස්තමේන්තුව රු.	සංශෝධිත වියදම් ඇස්තමේන්තුව රු.	වෙනස	වෙනස මූලික වියදම් ඇස්තමේන්තුවේ % ලෙස	වෙනස්කම්වලට හේතු
මූලධන වියදම්						
වැඩසටහන (1)						
වැය විෂය අනුව රාජ්‍ය ආයෝජන වියදම් වර්ගීකරණය						
සටහන - 10 මූලධන වත්කම් ප්‍රතිරූපණය හා වැඩිදියුණු කිරීම්						
2001 ගොඩනැගිලි සහ ඉදිකිරීම්		16,000,000	16,000,000		0%	-
2002 යන්ත්‍ර හා යන්ත්‍රෝපකරණ		2,200,000	2,200,000		0%	-
2003 වාහන		5,800,000	7,100,000	(1,300,000)	-22%	දිස්ත්‍රික් සම්බන්ධීකරණ කමිටු ගරු සභාපති වාහනය අළුත්වැඩියා කිරීම
එකතුව (අ)		24,000,000	25,300,000	(1,300,000)	-	-
සටහන - 11 මූලධන වත්කම් අත්පත් කර ගැනීම්						
2102 ගෘහභාණ්ඩ හා කාර්යාලීය උපකරණ		12,500,000	12,500,000		0%	-
2103 යන්ත්‍ර හා යන්ත්‍රෝපකරණ		5,000,000	5,000,000		0%	-
2104 ගොඩනැගිලි සහ ඉදිකිරීම්		60,000,000	60,000,000		0%	-
එකතුව (ආ)		77,500,000	77,500,000	-	-	-
සටහන - 14 හැකියා වර්ධනය						
2401 කාර්ය මණ්ඩල පුහුණු		1,000,000	1,000,000	-	0%	-
එකතුව (ඉ)		1,000,000	1,000,000	-	-	-
වැඩසටහන (1)						
රාජ්‍ය ආයෝජනයන්හි මුළු වියදම (අ+ආ+ඇ+ඈ+ඉ+ඊ)		102,500,000	103,800,000	(1,300,000)	-	-
මුළු වියදම්වල එකතුව (සටහන 5-15)		196,085,000	674,733,000	(1,300,000)	-	-

....

ප්‍රධාන මූල්‍ය නිලධාරි/ ප්‍රධාන ගණකාධිකාරි/
අධ්‍යක්ෂ (මුදල්)/කොමිසාරිස් (මුදල්)
දිනය : 2022.02. 21

ජේ. ඒ. ඒ. සී. නිල්මල්ගොඩ
ප්‍රධාන ගණකාධිකාරි
දිස්ත්‍රික් ලේකම් කාර්යාලය
කෑගල්ල.

21

මූලික සහ සංශෝධිත වියදම් ඇස්තමේන්තු අතර විචලනාව පැහැදිලි කිරීම

වියදම් ශීර්ෂ අංකය : 279

අමාත්‍යාංශයේ/දෙපාර්තමේන්තුවේ/දිස්ත්‍රික් ලේකම් කාර්යාලයේ නම : කැගල්ල

රු.

වැය විෂයය	විස්තරය	මූලික වියදම් ඇස්තමේන්තුව රු.	සංශෝධිත වියදම් ඇස්තමේන්තුව රු.	වෙනස	වෙනස මූලික වියදම් ඇස්තමේන්තුවේ % ලෙස	වෙනස්කම්වලට හේතු
පුනරාවර්තන වියදම්						
වැඩසටහන (1) වැඩසට./ව්‍යාපෘ./උප ව්‍යාපෘ./වැය විෂයය අංකය	1 2					
සටහන - 5 - වැය විෂය අනුව වර්ගීකරණය කරන ලද වැටුප්, වේතන සහ අනෙකුත් සේවක ප්‍රතිලාභ						
මූල්‍ය පසිඳුඩි						
1001 වැටුප් හා වේතන		460,000,000	460,000,000	-	0%	-
1002 අතිකාල හා නිවාඩු දින වැටුප්		10,000,000	10,000,000	-	0%	-
1003 වෙනත් දීමනා		170,000,000	170,000,000	-	0%	-
සටහන - 6 - වැය විෂය අනුව වර්ගීකරණය කරන ලද අනෙකුත් ගුමන් වියදම්						
1101 දේශීය		15,000,000	11,200,000	3,800,000	25%	කොරෝනා වසංගතය නිසා නිලධාරීන්ගේ ගමන් සීමා කිරීම
එකතුව (අ)		655,000,000	651,200,000	3,800,000		
සැපයීම්						
1201 ලිපිද්‍රව්‍ය හා කාර්යාලීය අවශ්‍යතා		16,000,000	18,150,000	(2,150,000)	-13%	අනපේක්ෂිත ලෙස ඇති වූ කොවිඩ් වසංගතය නිසා සෞඛ්‍ය ආරක්ෂිත ද්‍රව්‍ය මිල දී ගැනීමට සිදුවීම
1202 ඉන්ධන		5,600,000	5,800,000	(200,000)	-4%	කොවිඩ් වසංගතය නිසා නිරෝධායනය පවුල්වලට භාණ්ඩ පාර්සල් ප්‍රවාහනය කිරීම
1203 ආහාර පාන හා නිල ඇඳුම්		625,000	625,000	-	0%	
එකතුව (ආ)		22,225,000	24,575,000	(2,350,000)		

ඒඩිඒ-2(iii)

මූලික සහ සංශෝධිත වියදම් ඇස්තමේන්තු අතර විචලනාව පැහැදිලි කිරීම

වියදම් ශීර්ෂ අංකය : 279 අමාත්‍යාංශයේ/දෙපාර්තමේන්තුවේ/දිස්ත්‍රික් ලේකම් කාර්යාලයේ නම : කෑගල්ල

රු.

වැය විෂයය	විස්තරය	මූලික වියදම් ඇස්තමේන්තුව රු.	සංශෝධිත වියදම් ඇස්තමේන්තුව රු.	වෙනස	වෙනස මූලික වියදම් ඇස්තමේන්තුවේ % ලෙස	වෙනස්කම්වලට හේතු
නවක්තු වියදම්						
1301 වාහන		6,600,000	5,200,000	1,400,000	21%	සුළු අළුත්වැඩියා අවම්වීම හා ඉතා පැරණි වාහන බැවින් විශාල අළුත්වැඩියා වැඩිකිරීම
1302 යන්ත්‍ර සහ යන්ත්‍රෝපකරණ		3,200,000	2,600,000	600,000	19%	නව උපකරණ මිල දී ගැනීම නිසා අළුත්වැඩියා ඉල්ලීම් ඉදිරිපත් නොවීම
1303 ගොඩනැගිලි සහ ඉදිකිරීම්		7,940,000	7,940,000	-	0%	
එකතුව (අ)		17,740,000	15,740,000	2,000,000		
සේවා						
1401 ප්‍රවාහන		150,000	90,000	60,000	40%	අවශ්‍යතා අවම්වීම
1402 කැපැල් හා සන්නිවේදන		8,400,000	11,400,000	(3,000,000)	-36%	ස්වදේශ කටයුතු රාජ්‍ය අමාත්‍යාංශය ලේකම්ගේ අංක HA-1/1/1/12/12-1 දරන 2021/04/28 දිනැති ලිපිය මඟින් සන්නිවේදන දීමනාවක් අනුමත කිරීම හා අංක HA/3/11-1 දරන 2021.02.16 දිනැති ලිපියෙන් හිඟ දීමනා ගෙවීම අනුමත කිරීම
1403 විදුලිය හා ජලය		3,100,000	2,400,000	700,000	23%	කොරෝනා වසංගතය හේතුවෙන් කාර්යාල නිලධාරීන්ගේ පැමිණීම සීමාවීම
1404 බදු කුලී සහ පළාත් පාලන ආයතන බදු		300,000	210,000	90,000	30%	වසර මුල දී බදුකුළි ගෙවීම් මත වටිටම් ලැබීම
1409 වෙනත්		18,500,000	18,500,000	-	0%	-
එකතුව (ඇ)		30,450,000	32,600,000	(2,150,000)		
අනෙකුත් භාණ්ඩ හා සේවා සඳහා මුළු වියදම (අ+ආ+ඇ+ඈ)		725,415,000	724,115,000	1,300,000	-	-
සටහන - 7 - වැය විෂය අනුව වර්ගීකරණය කරන ලද මාරුකිරීම්, ප්‍රදානයන් සහ සහනාධාර						
මාරුකිරීම්				23		

මූලික සහ සංශෝධිත වියදම් ඇස්තමේන්තු අතර විචලනාව පැහැදිලි කිරීම

වියදම් ශීර්ෂ අංකය : 279

අමාත්‍යාංශයේ/දෙපාර්තමේන්තුවේ/දිස්ත්‍රික් ලේකම් කාර්යාලයේ නම : කැගල්ල

රු.

වැය විෂයය	විස්තරය	මූලික වියදම් ඇස්තමේන්තුව රු.	සංශෝධිත වියදම් ඇස්තමේන්තුව රු.	වෙනස	වෙනස මූලික වියදම් ඇස්තමේන්තුවේ % ලෙස	වෙනස්කම්වලට හේතු
<u>මාරුකිරීම්</u>						
1501 සුභසාධන වැඩසටහන්						
1506 රජයේ සේවකයන් සඳහා දේපළ		8,500,000	8,500,000	-	0%	-
ණය පොලී		8,500,000	8,500,000	-	-	-
එකතුව						
<u>වැඩසටහන (1)</u>						
මූල පුනරාවර්තන වියදම්වල එකතුව (සටහන 5-9)		733,915,000	732,615,000	1,300,000	-	-
මූලධන වියදම්						
වැඩසටහන (1)						
වැය විෂය අනුව රාජ්‍ය ආයෝජන වියදම් වර්ගීකරණය						
සටහන - 14 හැකියා වර්ධනය						
2401 කාර්ය මණ්ඩල පුහුණු		1,000,000	1,000,000		0%	
එකතුව (ඉ)		1,000,000	1,000,000	-	-	-
<u>වැඩසටහන (1)</u>						
රාජ්‍ය ආයෝජනයන්හි මූල වියදම් (අ+ආ+ඇ+ඈ+ඉ+ඊ)		1,000,000	1,000,000	-	-	-
මූල වියදම්වල එකතුව (සටහන 5-15)		734,915,000	733,615,000	1,300,000	-	-

.....

~~ප්‍රධාන මූල්‍ය නිලධාරි~~/ ප්‍රධාන ගණකාධිකාරි/
~~අධ්‍යක්ෂ (මූදල්) /කොමසාරිස්~~ (මූදල්)
දිනය : 2022.02. ١٠

ජේ. ඒ. ඒ. ජී. නිල්මල්ගොඩ
ප්‍රධාන ගණකාධිකාරී
දිස්ත්‍රික් ලේකම් කාර්යාලය
කෑගල්ල.

ඒසිඒ- 2(iv)

වැඩසටහන් අනුව වියදම් මූල්‍යකරණ සාරාංශය

අමාත්‍යාංශයේ/දෙපාර්තමේන්තුවේ/දිස්ත්‍රික් ලේකම් කාර්යාලයේ නම : කැගල්ල
වියදම් ශීර්ෂ අංකය : 279

	මූල්‍යකරණය	වැඩසටහන 01*		වැඩසටහන 02*		මුළු එකතුව		
සංකේතය	සංකේත විස්තරය	ශුද්ධ ප්‍රතිපාදනය **	සත්‍ය වියදම	ශුද්ධ ප්‍රතිපාදනය **	සත්‍ය වියදම	ශුද්ධ ප්‍රතිපාදනය **	සත්‍ය වියදම	වියදමේ ප්‍රතිශතය ***
		1	2	3	4	5	6	(6÷5)X100
		රු.	රු.	රු.	රු.	රු.	රු.	%
11	දේශීය අරමුදල්	1,408,348,000	1,348,371,382	-	-	1,408,348,000	1,348,371,382	96%
12	විදේශ ණය							
13	විදේශ ප්‍රදාන							
14	ප්‍රතිපූර්ණය කරනු ලබන විදේශ ණය							
15	ප්‍රතිපූර්ණය කරනු ලබන විදේශ ප්‍රදාන							
16	ප්‍රතිපාර්ශ්වීය අරමුදල්							
17	විදේශ මූල්‍යකරණය ආශ්‍රිත පිරිවැය							
18	විදේශීය මූල්‍යයනය ආශ්‍රිත දේශීය සම මූල්‍යනය							
21	විශේෂ නීති සේවා							
	එකතුව	1,408,348,000	1,348,371,382	-	-	1,408,348,000	1,348,371,382	96%

* ඒසිඒ- 2 (v) අනුව එක් එක් වැඩසටහන් යටතේ ඇති අගයන් ඇතුළත් කරන්න

** ඒසිඒ- 2 හි 4 වන තීරුවට යොමුගත ප්‍රතිපාදන

*** දශමස්ථාන රහිතව % සඳහන් කරන්න

.....

~~ප්‍රධාන මූල්‍ය නිලධාරි~~/ ප්‍රධාන ගණකාධිකාරි/
~~අධ්‍යක්ෂ (මූල්‍ය)~~ /~~කොමිසාරිස් (මූල්‍ය)~~
දිනය : 2022.02. 21

ජේ. ඒ. ඒ. සී. හිල්මිල්ගොඩ
ප්‍රධාන ගණකාධිකාරී
දිස්ත්‍රික් ලේකම් කාර්යාලය
කැගල්ල.

එසිඒ- 2(v)

එක් එක් වැඩසටහන් යටතේ ව්‍යාපෘති අනුව වියදම් මූල්‍යකරණය

(වැඩසටහනක ව්‍යාපෘති අනුව මූලධන වියදම් හා පුනරාවර්තන වියදම්වල මූල්‍යකරණය)

අමාත්‍යාංශයේ/ දෙපාර්තමේන්තුවේ/දිස්ත්‍රික් ලේකම් කාර්යාලයේ නම : කැගල්ල
වියදම් ශීර්ෂ අංකය : 279
වැඩසටහන් අංකය හා නාමය : 01 - මෙහෙයුම් වැඩසටහන

	මූල්‍යකරණය	ව්‍යාපෘති 1		ව්‍යාපෘති 2		ව්‍යාපෘති 3		වැඩසටහනේ එකතුව/පිටුවේ එකතුව*	
සංකේතය	සංකේත විස්තරය	ශුද්ධ ප්‍රතිපාදනය	සත්‍ය වියදම	ශුද්ධ ප්‍රතිපාදනය	සත්‍ය වියදම	ශුද්ධ ප්‍රතිපාදනය	සත්‍ය වියදම	ශුද්ධ ප්‍රතිපාදනය	සත්‍ය වියදම
		රු.	රු.	රු.	රු.	රු.	රු.	රු.	රු.
11	දේශීය අරමුදල්	674,733,000	621,151,291	733,615,000	727,220,091	-	-	1,408,348,000	1,348,371,382
12	විදේශ ණය								
13	විදේශ ප්‍රදාන								
14	ප්‍රතිපූර්ණය කරනු ලබන විදේශ ණය								
15	ප්‍රතිපූර්ණය කරනු ලබන විදේශ ප්‍රදාන								
16	ප්‍රතිපාර්ශවීය අරමුදල්								
17	විදේශ මූල්‍යකරණය ආශ්‍රිත පිරිවැය								
18	විදේශීය මූල්‍යයනය ආශ්‍රිත දේශීය සම මූල්‍යනය								
21	විශේෂ නීති සේවා								
	එකතුව	674,733,000	621,151,291	733,615,000	727,220,091	-	-	1,408,348,000	1,348,371,382

*වැඩසටහනක් වෙතුවෙන් අතිරේක පිටු එකතු කරන්නේ නම් අවසාන පිටුවේ එකතුව මුළු වැඩසටහනේ එකතුව විය යුතු ය.

.....
ප්‍රධාන මූල්‍ය නිලධාරි/ ප්‍රධාන ගණකාධිකාරි/
අධ්‍යක්ෂ (මුදල්) /කොමිසාරිස් (මුදල්)

26

දිනය : 2022.02. 21

ජේ. ඒ. ඒ. සී. හිල්මල්ලොඩ
ප්‍රධාන ගණකාධිකාරි
දිස්ත්‍රික් ලේකම් කාර්යාලය
කෑගල්ල.

2021 වර්ෂය සඳහා අග්‍රිම ගිණුම් පිළිබඳ ප්‍රකාශය

අමාත්‍යාංශය/දෙපාර්තමේන්තුව/දිස්ත්‍රික් ලේකම් කාර්යාලයේ නම : කැගල්ල

වියදම් කේත අංකය : 279

රු.

අග්‍රිම ගිණුම් අංකය	2021 ජනවාරි 01 දිනට අග්‍රිම ශේෂය 1			අග්‍රිම ලැබීම් 2			අග්‍රිම පියවීම් 3			2021 දෙසැම්බර් 31 දිනට අග්‍රිම ශේෂය 4			2021 දෙසැම්බර් 31 දිනට ආයතන පොත් අනුව ශේෂය	2021 දෙසැම්බර් 31 දිනට භාණ්ඩාගාර පොත් අනුව ශේෂය
	නොපිය වූ උප අග්‍රිම	නොපිය වූ අග්‍රිම (නොපියවූ උප අග්‍රිම හැර)	එකතුව	භාණ්ඩාගාරයෙන්	වෙනත් මූලාශ්‍රවලින්	එකතුව	වියදම් මඟින්	මුදල් මඟින්	එකතුව	නොපිය වූ උප අග්‍රිම ශේෂය	නොපිය වූ අග්‍රිම ශේෂය	එකතුව	*5	6
	1(i)	1(ii)	1(iii)	2(i)	2(ii)	2(iii)=2(i)+2(ii)	3(i)	3(ii)	3(iii)=3(i)+3(ii)	4(i)	4(ii)	4(iii)=4(i)+4(ii)	5=1(iii)+2(iii)-3(iii)	
7002/0/0/318/0/21/0				4,878,231,000	506,109,246	5,384,340,246	5,384,340,246	-	5,384,340,246	-	-	-	-	

1. ඉහත 4 හා 6 ශේෂ අතර වෙනසට හේතු පෙන්වන්න

(1) ප්‍රේෂණය කරන ලද නමුත් භාණ්ඩාගාර පොත්වල නොපෙනෙන 2021.12.31 දිනට මුදල් ශේෂය .....

(2) වෙනත් හේතු - .....

.....

.....

මෙම ශේෂ වාර්තාව අත්සන් කරන දින වන විට පියවා ඇත්නම් ඒ බව ද, නොඑසේ නම් නොපියවීමට හේතු සඳහන් කරන්න.

ඉහත සඳහන් තොරතුරු නිවැරැදි බවට සහතික කරමි.

.....

ප්‍රධාන මූල්‍ය නිලධාරි/ ප්‍රධාන ගණකාධිකාරි/
අධ්‍යක්ෂ (මුදල්) /කොමසාරිස් (මුදල්)
දිනය : 2022.02. 21

* මෙම ශේෂය මූල්‍ය කාර්යසාධන ප්‍රකාශයෙහි පෙන්විය යුතු ය.

27

ඒසිඒ -4

2021 දෙසැම්බර් 31 දිනට තැන්පත් ගිණුම් පිළිබඳ ප්‍රකාශය

වියදම් ශීර්ෂ අංකය : 279 අමාත්‍යාංශයේ/දෙපාර්තමේන්තුවේ/දිස්ත්‍රික් ලේකම් කාර්යාලයේ නම : කෑගල්ල

රු.

තැන්පතු ගිණුමේ නම	තැන්පතු අංකය	2021 ජනවාරි 01 දිනට ශේෂය	වර්ෂය තුළ බැර කිරීම්	වර්ෂය තුළ හර කිරීම්	2021 දෙසැම්බර් 31 දිනට ශේෂය	2021 දෙසැම්බර් 31 දිනට භාණ්ඩාගාර පොත් අනුව ශේෂය
ටෙන්ඩර් තැන්පත්	6000-0-0-2-67	3,721,514	6,383,380	4,826,039	5,278,855	5,278,855
නෙවන පාර්ශ්වයන් වෙත නැවත ගෙවීම් කිරීම් වෙනුවෙන් කාවකාලිකව රඳවාගන්නා තැන්පතු	6000-0-0-13-37	65,857,996	127,823,976	174,130,368	19,551,605	19,551,605
ඔකාන්ත්‍රාත් සඳහා වූ රැඳවුම් මුදල්	6000-0-0-16-19	145,556,872	77,013,077	76,053,573	146,516,375	146,516,375
වන්දි ගෙවීම්	6000-0-0-17-04	121,461,722	237,254,713	202,315,882	156,400,553	156,400,553
		336,598,104	**448,475,146**	**457,325,862**	**327,747,388**	**327,747,388**

.....

ප්‍රධාන ~~මූල්‍ය~~ නිලධාරි/ ප්‍රධාන ගණකාධිකාරි/
~~අධ්‍යක්ෂ (මූල්‍ය)~~ /~~කොමිසාරිස් (මූදල්)~~
දිනය : 2022.02. ෨෧

ජේ. ඒ. ඒ. සී. තිල්මිලියානා
ප්‍රධාන ගණකාධිකාරි
දිස්ත්‍රික් ලේකම් කාර්යාලය
කෑගල්ල.

28

ඒසිඒ- 5

2021 දෙසැම්බර් 31 දිනට අත්තිකාරම් ගිණුම

වියදම් ශීර්ෂ අංකය : 279

අමාත්‍යාංශයේ/දෙපාර්තමේන්තුවේ/දිස්ත්‍රික් ලේකම් කාර්යාලයේ නම : කැගල්ල

රු.

අත්තිකාරම් ගිණුමේ නම	අත්තිකාරම් ගිණුම් අංකය	අත්තිකාරම් ගිණුම් සංඛ්‍යාව	2021 ජනවාරි 01 දිනට ශේෂය	වියදමෙහි උපරිම සීමා රු. 63,000,000		ලැබීමවල අවම සීමා රු. 44,000,000		හර ශේෂයන්ගේ උපරිම සීමා රු. 185,000,000	බැරකම් පිළිබඳ උපරිම සීමා රු.	2021 දෙසැම්බර් 31 දිනට භාණ්ඩාගාර පොත් අනුව ශේෂය
				වර්ෂය තුළ හර කිරීම්		වර්ෂය තුළ බැර කිරීම්		ශේෂය		
			(1)	(2)		(3)		4=(1)+(2)-(3)		
				මුදලින්	හරස් සටහන් මඟින්	මුදලින්	හරස් සටහන් මඟින්			
(1) රජයේ නිලධාරීන්ගේ අත්තිකාරම	279011	1	181,500,254	49,530,689	12,276,489	51,258,209	7,801,014	184,248,209		184,248,209
(2) අනෙකුත් අත්තිකාරම	-	-	-	-	-	-	-	-	-	-
(3) විවිධ අත්තිකාරම	-	-	-	-	-	-	-	-	-	-

.....

~~ප්‍රධාන මූල්‍ය නිලධාරි/~~ ප්‍රධාන ගණකාධිකාරි/
~~අධ්‍යක්ෂ (මුදල්)/ කොමසාරිස් (මුදල්)~~
දිනය : 2022.02. 21

ජේ. ඒ. ඒ. සී. නිල්මිල්ලාගොඩ
ප්‍රධාන ගණකාධිකාරි
දිස්ත්‍රික් ලේකම් කාර්යාලය
කැගල්ල.

ඒසිඒ-6

මූල්‍ය නොවන වත්කම් පිළිබඳ ප්‍රකාශය - 2021

ACA-6 ආකෘතිය වෙනුවට නව CIGAS වෙබ් යෙදුම මගින් ජනනය කරන ලද මූල්‍ය නොවන වත්කම් වාර්තාව මෙහි අමුණා තිබිය යුතු ය.

ජේ. ඒ. ඒ. සී. නිල්මල්ගොඩ
ප්‍රධාන ගණකාධිකාරී
ඩස්ත්‍රික් ලේකම් කාර්යාලය
කඩවත.
2022.02.21

Cumulative Non Financial Asset Accounts Report- Central Govt-2021

FINAL — New CIGAS Report for the Year 2021

Land-9153: 277,513,000.00 Table: SA 82
Building- 9151: 809,379,945.74 Year: 2021
Machinary-9152: 323,791,373.87 Rpt Date 2/18/2022 3:10:34 PM
WIP-9160: 0.00 Head 279
Intangible-9154: 0.00
Lease-9180: 0.00

Ledger	category	Item	Code	Opn_Bal	Opn_Bal_Add	TransferIn	Purchase	Disposal	Balance
9151-->	1.1-Dwellings		61111	92,367,366.66	29,850,000.00	0.00	1,244,203.65	0.00	123,461,570.31
		Garages	****6111102	1,764,034.77	0.00	0.00	0.00	0.00	1,764,034.77
		Quarters	****6111107	90,603,331.89	29,850,000.00	0.00	1,244,203.65	0.00	121,697,535.54
9151-->	1.2-Non Residential Building		61112	601,187,349.45	220,214,325.14	0.00	80,796,958.67	216,280,257.83	685,918,375.43
		Office Building	****6111201	601,186,321.70	220,214,325.14	0.00	80,796,958.67	216,280,257.83	685,917,347.68
		Building for Public Entertainment	****6111204	1,027.75	0.00	0.00	0.00	0.00	1,027.75
9152-->	2.1-Transport Equipment		61121	133,052,000.00	0.00	0.00	0.00	0.00	133,052,000.00
		Passenger vehicle	****6112101	133,052,000.00	0.00	0.00	0.00	0.00	133,052,000.00

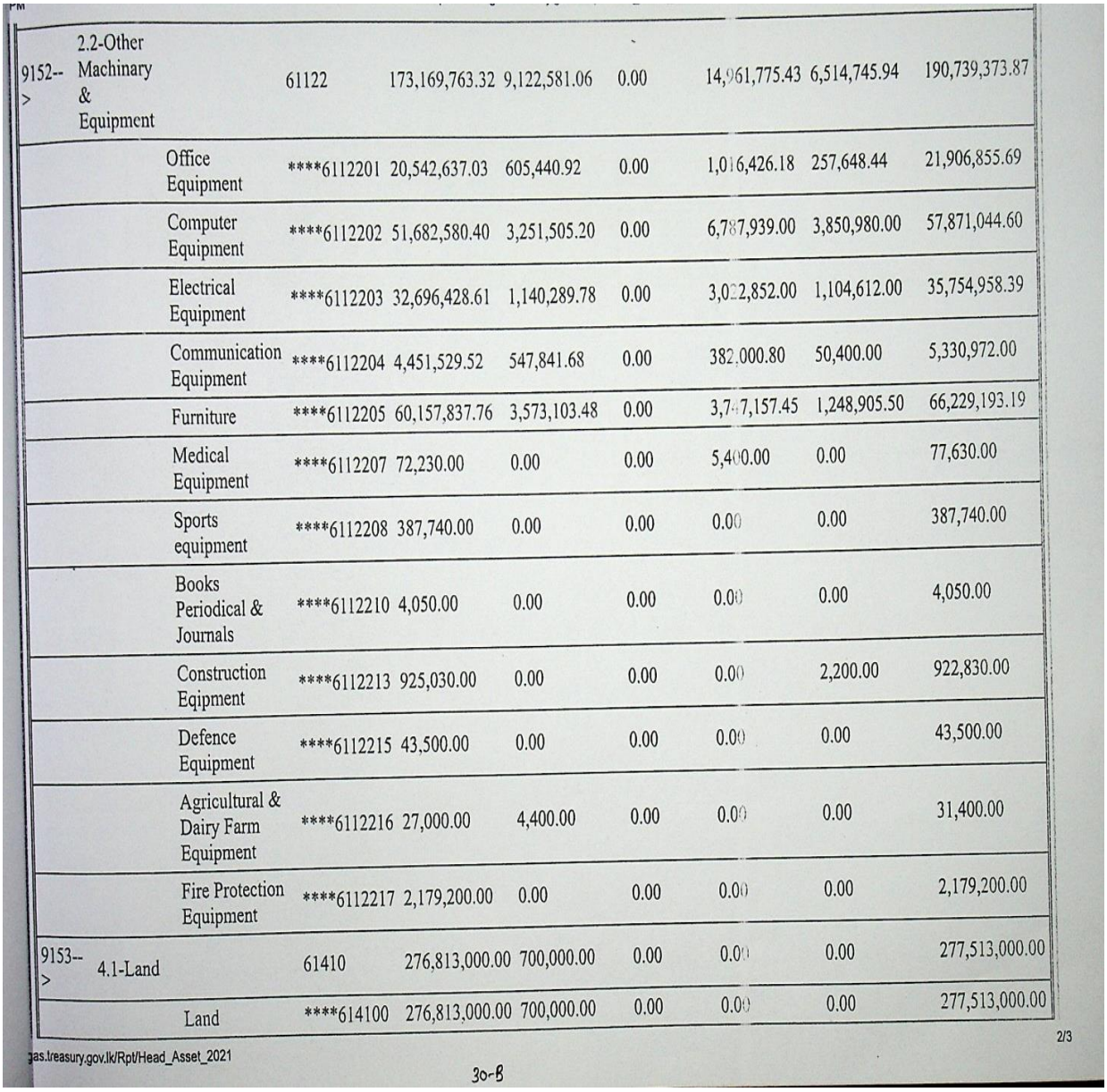

9152-->	2.2-Other Machinary & Equipment	61122	173,169,763.32	9,122,581.06	0.00	14,961,775.43	6,514,745.94	190,739,373.87
	Office Equipment	****6112201	20,542,637.03	605,440.92	0.00	1,016,426.18	257,648.44	21,906,855.69
	Computer Equipment	****6112202	51,682,580.40	3,251,505.20	0.00	6,787,939.00	3,850,980.00	57,871,044.60
	Electrical Equipment	****6112203	32,696,428.61	1,140,289.78	0.00	3,022,852.00	1,104,612.00	35,754,958.39
	Communication Equipment	****6112204	4,451,529.52	547,841.68	0.00	382,000.80	50,400.00	5,330,972.00
	Furniture	****6112205	60,157,837.76	3,573,103.48	0.00	3,747,157.45	1,248,905.50	66,229,193.19
	Medical Equipment	****6112207	72,230.00	0.00	0.00	5,400.00	0.00	77,630.00
	Sports equipment	****6112208	387,740.00	0.00	0.00	0.00	0.00	387,740.00
	Books Periodical & Journals	****6112210	4,050.00	0.00	0.00	0.00	0.00	4,050.00
	Construction Eqipment	****6112213	925,030.00	0.00	0.00	0.00	2,200.00	922,830.00
	Defence Equipment	****6112215	43,500.00	0.00	0.00	0.00	0.00	43,500.00
	Agricultural & Dairy Farm Equipment	****6112216	27,000.00	4,400.00	0.00	0.00	0.00	31,400.00
	Fire Protection Equipment	****6112217	2,179,200.00	0.00	0.00	0.00	0.00	2,179,200.00
9153-->	4.1-Land	61410	276,813,000.00	700,000.00	0.00	0.00	0.00	277,513,000.00
	Land	****614100	276,813,000.00	700,000.00	0.00	0.00	0.00	277,513,000.00

2021.12.31 දිනට ස්ථාවර වත්කම් ප්‍රකාශය

	op	op.add	purchace	disposal	balance
9151	693,554,716.11	249,093,383.04	83,012,104.42	216,280,257.83	809,379,945.74
9152	306,704,490.66	6,543,280.48	17,541,076.01	6,997,473.28	323,791,373.87
9153	276,813,000.00	700,000.00			277,513,000.00
	1,277,072,206.77	**256,336,663.52**	**100,553,180.43**	**223,277,731.11**	**1,410,684,319.61**

30-C

Opening Balance 9151

ආයතනය	2020.12.31 දිනට භාණ්ඩාගාර මුදිත පිටපත් අනුව වත්කම් වටිනාකම	2021.01.01 දිනට භාණ්ඩාගාර මුදිත පිටපත් අනුව වත්කම් වටිනාකම	වෙනස	වෙනසට හේතු
රුවන්වැල්ල	68,716,400.82	68,716,400.82	-	
යටියන්තොට	22,192,586.95	22,192,586.95	-	
කැගල්ල	40,962,995.37	40,962,995.37	-	
දැරණියගල	47,294,448.18	47,294,448.18	-	
ගලිගමුව	34,388,964.32	34,388,964.32	-	
රඹුක්කන	113,360,217.00	56,681,136.25	56,679,080.75	මහා භාණ්ඩාගාරයේ පරිගණක මුද්‍රිත ඝටනා අනුව වත්කම්වල තිබූ වෙනස්කම් නිවැරදි කිරීම
වරකාපොල	48,881,259.41	48,881,259.41	-	
බුලත්කොහුපිටිය	745,009,456.76	29,633,503.48	715,375,953.28	712,919,263.54 - මහා භාණ්ඩාගාරයේ පරිගණක මුද්‍රිත සටහන අනුව වත්කම්වල තිබූ වෙනස්කම් නිවැරදි කිරීම 2,456,689/= - වෙනත දෙපාර්තමේන්තුවකට අදාළ වත්කම් ඇතුළත් වී තිබීම නිවැරදි කිරීම
දෙහිඕවිට	1,342,657.23	1,342,657.23	-	
අරණායක	23,600,000.00	23,600,000.00	-	
මාවනැල්ල	42,863,255.38	42,858,755.38	4,500.00	පරිපාලන වියදම් යටතේ කළ ගමන් වියදමක් ස්ථාවර වත්කම් යටතේ ඇතුළත් වීම් නිවැරදි කිරීම
දි.ලේ.	277,002,008.72	277,002,008.72	-	
එකතුව	**1,465,614,250.14**	**693,554,716.11**	**772,059,534.03**	

30 - D

9152 Opening Balance

ආයතනය	2020.12.31 දිනට භාණ්ඩාගාර මුද්‍රිත පිටපත් අනුව වත්කම් වටිනාකම	2021.01.01 දිනට භාණ්ඩාගාර මුද්‍රිත පිටපත් අනුව වත්කම් වටිනාකම	වෙනස	වෙනසට හේතු
රුවන්වැල්ල	18,639,723.01	18,639,723.01	-	
යටියන්තොට	16,768,460.93	16,768,460.93	-	
කෑගල්ල	25,528,100.35	25,528,100.35	-	
දැරණියගල	12,880,102.20	12,880,102.20	-	
ගලිගමුව	16,574,235.55	16,676,835.55	(102,600.00)	2020 වර්ෂය තුළ මිලදී ගත් උපකරණවලින් වත්කම්වලට ඇතුළත් කර නොමැති වටිනාකම ඇතුළත් කිරීම
රඹුක්කන	46,439,858.22	23,618,379.42	22,821,478.80	**22,717,860.64** - මහා භාණ්ඩාගාරයේ පරිගණක මුද්‍රිත සටහන අනුව වත්කම්වල වෙනස්කම් නිවැරදි කිරීම
				103,618.16 - 2020 මැයි මාසයේදී මිලදී ගත් භාණ්ඩ වත්කම් දෙගුණ වීම නිවැරදි කිරීම
වරකාපොල	31,972,106.91	31,972,106.91	-	
බුලත්කොහුපිටිය	117,456,985.05	8,547,965.67	108,909,019.38	**106,282,866.88** - මහා භාණ්ඩාගාරයේ පරිගණක මුද්‍රිත සටහන අනුව වත්කම්වල වෙනස්කම් නිවැරදි කිරීම
				2,773,287.50 - වෙනත් දෙපාර්තමේන්තුවකට අදාළ වත්කම් ඇතුළත් කිරීම නිවැරදි කිරීම
				147,135 - මහා භාණ්ඩාගාරයෙන් බුලත්කොහුපිටිය ප්‍රා.ලේ.කාර්යාලයට ලබාදුන් USER NAME හා PASSWORD තවත් කාර්යාලයකට ලබාදීම හේතුකොටගෙන එම ආයතනයේ ඉවත්කිරීම බුලත්කොහුපිටිය ප්‍රා.ලේ.කාර්යාලයේ ඉවත්කිරීම ලෙස පෙන්නුම් කිරීම නිවැරදි කිරීම
දෙහිඕවිට	16,544,034.69	16,544,034.69	-	
අරණායක	17,902,086.83	17,902,086.83	-	
මාවනැල්ල	21,134,541.97	21,134,541.97	-	
දි.ලේ.	96,492,153.13	96,492,153.13	-	
එකතුව	**438,332,388.84**	**306,704,490.66**	**131,627,898.18**	

30 - E

9153 Opening Balance

ආයතනය	2020.12.31 දිනට භාණ්ඩාගාර මුදිත පිටපත් අනුව වත්කම් වටිනාකම	2021.01.01 දිනට භාණ්ඩාගාර මුදිත පිටපත් අනුව වත්කම් වටිනාකම	වෙනස	වෙනසට හේතු
රුවන්වැල්ල	34,833,000.00	34,833,000.00	-	
යටියන්තොට	17,000,000.00	17,000,000.00	-	
කැඟල්ල			-	
දැරණියගල	18,370,000.00	18,370,000.00	-	
ගලිගමුව	29,000,000.00	29,000,000.00	-	
රඹුක්කන			-	
වරකාපොල	14,760,000.00	14,760,000.00	-	
බුලත්කොහුපිටිය	78,090,000.00	9,150,000.00	68,940,000.00	මහා භාණ්ඩාගාරයේ පරිගණක මුදිත ැටහන අනුව වත්කම්වල තිබූ වෙනස්කම් නිවැරදි කිරීම
දෙහිඕවිට			-	
අරණායක	15,600,000.00	15,600,000.00	-	
මාවනැල්ල	23,600,000.00	23,600,000.00	-	
දි.ලේ.	114,500,000.00	114,500,000.00	-	
එකතුව	**345,753,000.00**	**276,813,000.00**	**68,940,000.00**	

30-F

Opening Balance Add (9151)

කාර්යාලය	වටිනාකම	විස්තරය
රුවන්වැල්ල	15,177,654.03	2021.11.30 දිනැති DSK/ACC/CON/ASSET/D17/01 දරණ ලිපියට අනුව ඇතුළත් කළ නව ගොඩනැගිල්ලේ වටිනාකම
යටියන්තොට	38,172,327.47	
දැරණියගල	45,864,750.81	
අරණායක	6,503,485.50	
කැඟල්ල	18,483,777.55	
ගලිගමුව	32,663.56	
රඹුක්කන	1,968,582.69	
දෙහිඔවිට	10,721,869.37	
වරකාපොල	12,369,688.06	
මාවනැල්ල	62,083,398.30	
	2,590,845.50	කාර්යාලයීය විදුලි පරිපථය
	493,275.86	ප්‍රාදේශීය ලේකම් නිල කාමරය
	4,500.00	Opening Balance යටතේ තිබූ 4500 මේ යටතේ ඇතුළත් කිරීම
දිස්ත්‍රික් ලේකම් කාර්යාලය	57,012,611.54	**27,162,611.54** - 9160 යටතේ තිබූ WIP වටිනාකම ඉන් ඉවත් කර Building යටතේ ඇතුළත් කිරීම
		29,850,000 - 2021.12.31 දිනැති ලිපියට අනුව ඇතුළත් කළ නිල නිවාස වටිනාකම
දැරණියගල	33,488,952.80	දෙවන පරිපූරකය මගින් ඇතුළත් කළ ගොඩනැගිලි වටිනාකම
	304,968,383.04	

Opening Balance Add (9152)

කාර්යාලය	වටිනාකම	විස්තරය
යටියන්තොට	146,300.00	වෙනත් දෙපාර්තමේන්තු යටතේ මිලදී ගැනීම් වත්කම් වලට ඇතුළත් කිරීම
	41,600.00	වත්කම්වලට ඇතුළත් කර නොතිබූ 2020 වර්ෂයේ මිලදී ගැනීම්
දැරණියගල	19,500.00	2020 වර්ෂයේ මිල දී ගැනීම්
රඹුක්කන	3,112,800.48	**2,631,854.08** - මාර්තු ඇතුළත් කළ වටිනාකම
		450,446.40 - අප්‍රේල් ඇතුළත් කළ වටිනාකම
		30,500 - දෙසැම්බර් ඇතුළත් කළ වටිනාකම
වරකාපොල	46,000.00	වත්කම්වලට ඇතුළත් කර නොතිබූ 2020 වර්ෂයේ මිලදී ගැනීම්
දිස්ත්‍රික් ලේකම් කාර්යාලය	405,179.50	**405,179.50** - භාණ්ඩ සම්ක්ෂණයට අනුව Inventry ගත නොවූ වත්කම් ඇතුළත් කිරීම
	1,895,100.50	වෙනත් දෙපාර්තමේන්තු යටතේ මිලදී ගැනීම් වත්කම් වලට ඇතුළත් කිරීම
අරණායක	876,800.00	**82,500** - 2021.02.25 දින ඇතුළත් කළ භාණ්ඩ වටිනාකම
		794,300 - 2021.4.30 දින ඇතුළත් කළ භාණ්ඩ වටිනාකම
	6,543,280.48	

Opening Balance Add (9153)

කාර්යාලය	වටිනාකම	විස්තරය
යටියන්තොට	700,000.00	2021.12.31 දිනැති තක්සේරු වාර්තාව අනුව ඉඩම් වටිනාකම ඇතුළත් කිරීම

30-G1

Purchase		
	වෙනස	වෙනසට හේතු
9151	27,162,611.54	2021 ජනවාරි 01 දිනට 9160 WIP යටතේ දිස්ත්‍රික් ලේකම් කාර්යාලයේ තිබූ ගොඩනැගිලි වටිනාකම් රු.27,162,611.54 නිවැරදි කිරීම සඳහා 2021 සැප්තැම්බර් මාසයේදී 9151 ගොඩනැගිලි purchaseවලට ඇතුළත් කර Disposal මඟින් ඉවත් කර අදාළ ප්‍රාදේශීය ලේකම් කාර්යාලවලට ලබා දී ඇත.
9152	54,400.02	දිස්ත්‍රික් ලේකම් කාර්යාලයේ රු.29,500/- හා 24,900/-ක් වටිනා මිලදී ගත් උපකරණ දෙකාවක් අනුලත් වීම නිවැරදි කිරීම සඳහා Dispose කර ඇති නමුත් එම වටිනාකම Cigas web Interfaceහි ඉවත්ව නොතිබීම.මහා භාණ්ඩාගාරයට නිවැරදි කරන ලෙස දැනුවත් කළද මේ වන තෙක් නිවැරදි කර නැත.

30 - H

Disposal Value - 9151

ආයතනය	වටිනාකම	විස්තරය	
දිස්ත්‍රික් ලේකම් කාර්යාලය	**216,154,761.68**	45,864,750.81	දි.ලේ.වත්කම් යටතේ ඇතුළත් කර තිබූ දැරණියගල ප්‍රා.ලේ.කාර්යාල ගොඩනැගිල්ලට අදාළ වත්කම එම ප්‍රා.ලේ. කාර්යාලයට දීම සඳහා ඉවත් කිරීම
		33,488,952.80	- දි.ලේ.වත්කම් යටතේ ඇතුළත් කර තිබූ බුලත්කොපිටිය ප්‍රා.ලේ.කාර්යාල ගොඩනැගිල්ලට අදාළ වත්කම එම ප්‍රා.ලේ. කාර්යාලයට දීම සඳහා ඉවත් කිරීම
		15,177,654.03	දි.ලේ.වත්කම් යටතේ ඇතුළත් කර තිබූ රුවන්වැල්ල ප්‍රා.ලේ.කාර්යාල ගොඩනැගිල්ලට අදාළ වත්කම එම ප්‍රා.ලේ. කාර්යාලයට දීම සඳහා ඉවත් කිරීම
		38,172,327.47	- දි.ලේ.වත්කම් යටතේ ඇතුළත් කර තිබූ යටියන්තොට ප්‍රා.ලේ.කාර්යාල ගොඩනැගිල්ලට අදාළ වත්කම එම ප්‍රා.ලේ. කාර්යාලයට දීම සඳහා ඉවත් කිරීම
		10,721,869.37	- දි.ලේ.වත්කම් යටතේ ඇතුළත් කර තිබූ දෙහිඕවිට ප්‍රා.ලේ.කාර්යාල ගොඩනැගිල්ලට අදාළ වත්කම එම ප්‍රා.ලේ. කාර්යාලයට දීම සඳහා ඉවත් කිරීම
		4,281,991.37	- දි.ලේ.වත්කම් යටතේ ඇතුළත් කර තිබූ දෙහිඕවිට ප්‍රා.ලේ.කාර්යාල ගොඩනැගිල්ලට අදාළ වත්කම එම ප්‍රා.ලේ. කාර්යාලයට දීම සඳහා ඉවත් කිරීම
		15,804,813.66	- දි.ලේ.වත්කම් යටතේ ඇතුළත් කර තිබූ කැඟල්ල ප්‍රා.ලේ.කාර්යාල ගොඩනැගිල්ලට අදාළ වත්කම එම ප්‍රා.ලේ. කාර්යාලයට දීම සඳහා ඉවත් කිරීම
		12,085,632.10	- දි.ලේ.වත්කම් යටතේ ඇතුළත් කර තිබූ වරකාපොල ප්‍රා.ලේ.කාර්යාල ගොඩනැගිල්ලට අදාළ වත්කම එම ප්‍රා.ලේ. කාර්යාලයට දීම සඳහා ඉවත් කිරීම
		13,394,158.53	- දි.ලේ.වත්කම් යටතේ ඇතුළත් කර තිබූ අරණායක ප්‍රා.ලේ.කාර්යාල ගොඩනැගිල්ලට අදාළ වත්කම එම ප්‍රා.ලේ. කාර්යාලයට දීම සඳහා ඉවත් කිරීම
		27,162,611.54	- WIP ඉවත් කිරීම
මාවනැල්ල	125,496.15		පරිපාලන වියදම් යටතේ සිදුකළ ගමන් වියදම් ගෙවීමෙන් පසු වත්කමින් ඉවත් කිරීම
එකතුව	**216,280,257.83**		

30-1

Disposal Value - 9152

ආයතනය	වටිනාකම		විස්තරය
රුවන්වැල්ල	204,200.00		
යටියන්තොට	539,200.00		
කැඟල්ල	**319,964.24**	239,704.24	2020 හාණ්ඩ සමීක්ෂණයෙන් හමුදාවට භාර දීම
		80,260.00	2020 හාණ්ඩ සමීක්ෂණයෙන් ඉවත් කිරීම
දුරණියගල	**244,000.00**	210,500.00	2021.04.28 ඉවත් කිරීම
		33,500.00	2021.09.29 ඉවත් කිරීම
ගලිගමුව	162,763.10		2021.10.15 දින හාණ්ඩ සමීක්ෂණ ඉවත් කිරීම
රඹුක්කන	**1,219,846.44**	154,515.00	හාණ්ඩ වෙන්දේසිය 2020
		207,043.52	භෞතික ශේෂය සමඟ නිවැරදි කිරීම
		858,287.92	භෞතික ශේෂය සමඟ නිවැරදි කිරීම
වරකාපොල	**931,598.00**	480,224.00	2019 වර්ෂයේ හාණ්ඩ සමීක්ෂණයට අනුව 2021 අප්‍රේල් මස අපහරණය කිරීම
		451,374.00	2020 වර්ෂයේ හාණ්ඩ සමීක්ෂණයට අනුව 2021ඔක්තෝබර් මස අපහරණය කිරීම
දිස්ත්‍රික් ලේකම් කාර්යාලය	**501,788.00**	104,612.00	හාණ්ඩ සමීක්ෂණයෙන් හඳුනාගත් වැඩියෙන් ඇතුළත් කිරීම් නිවැරදි කිරීම
		372,276.00	පරිපූරකය මගින් උපකරණ Item Code නිවැරදි කිරීම
		29,500.00	2021 ජූනි මස මිල ගණන් වෙනස්වීම් නිසා Brother Printer වටිනාකම් ඉවත්කිරීම
		49,800.00	2021 අගෝස්තු මස HPS නැවිගේෂන් මිලදී ගැනීම් සඳහා වූ චෙක්පත අවලංගු කිරීම
		556,188.00	
	වෙනස	**54,400.00**	වෙබ් අප්ලෝඩ්හි ඉහත 29,500 හා 24900 DISPOSEහි නොපෙන්වීම,
දෙහිඔවිට	99,250.00	73,000.00	2021 හාණ්ඩ සමීක්ෂණ ඉවත් කිරීම්
		26,250.00	2020 හාණ්ඩ සමීක්ෂණ ඉවත් කිරීම්
අරණායක	365,050.00	142,450.00	2019 වර්ෂයේ හාණ්ඩ සමීක්ෂණයට අනුව 2021 අපහරණය කිරීම්
		181,500.00	ආරම්භක ශේෂ ඇතුළත් කිරීමේදී වූ වැරදීමකි.වැඩිපුර ඇතුළත් කර තිබූ ශේෂය නිවැරදි කිරීම
		41,100.00	2021.12.31 දිනට අපහරණ වටිනාකම්
මාවනැල්ල	1,923,112.50	249,882.00	2021.3.24 දිනට අපහරණ වටිනාකම්
		1,673,230.00	2021.12.31 දිනට අපහරණ වටිනාකම්
	6,510,772.28		

30 -J

අග්‍රිම සැසඳුම් ප්‍රකාශය

වියදම් ශීර්ෂ අංකය - 279 දිස්ත්‍රික් ලේකම් කාර්යාලය - කෑගල්ල

වෙනත් ආයතන විසින්, වාර්තාකරණ ආයතනය වෙනුවෙන් එකතු කරන ලද ආදායම	-	
අනෙකුත් ශීර්ෂ වෙනුවෙන් වාර්තාකරණ ආයතනය විසින් දරන ලද වියදම්	3,708,465,149	
අනෙකුත් ශීර්ෂ වෙනුවෙන් වාර්තාකරණ ආයතනය විසින් අත්තිකාරම් "බී" ගිණුම් වෙනුවෙන් කරන ලද හර කිරීම්	34,391,731	
අනෙකුත් ශීර්ෂ වෙනුවෙන් කැන්පත් ගිණුමේ හර කිරීම්	159,000	
අනෙකුත් ශීර්ෂ විසින් අත්තිකාරම් "බී" ගිණුමට කරන ලද බැර කිරීම්	6,976,705	3,749,992,585
අඩු කළා :		
අනෙකුත් ආදායම් ශීර්ෂ වෙනුවෙන්, වාර්තාකරණ ආයතනය විසින් එකතු කරන ලද ආදායම්	192,200,984	
වෙනත් ආයතන විසින්, වාර්තාකරණ ආයතනය වෙනුවෙන් දරන ලද වියදම් (SA 11)	381,330	
අනෙකුත් ශීර්ෂ වෙනුවෙන් කැන්පත් ගිණුමේ බැර කිරීම්	196,050	
අනෙකුත් ශීර්ෂ වෙනුවෙන් වාර්තාකරණ ආයතනය විසින් අත්තිකාරම් "බී" ගිණුම් වෙනුවෙන් කරන ලද බැර කිරීම්	38,657,011	
අනෙකුත් ශීර්ෂ විසින් අත්තිකාරම් "බී" ගිණුමට කරන ලද හර කිරීම්	296,262	231,731,637
2021 දෙසැම්බර් 31 දිනට අග්‍රිම සැසඳුම් ප්‍රකාශය		3,518,260,948

* ඉහත සඳහන් අයිතමවලට අමතරව අදාළ වන අයිතමයන් ගැලපීම් කළ හැක.

ජේ. ඒ. ඒ. සී. හිල්මල්ලොඩ
ප්‍රධාන ගණකාධිකාරී
දිස්ත්‍රික් ලේකම් කාර්යාලය
කෑගල්ල.
2022.02.21

සටහන -(i)

පාඩු හා අත්හැරීම් පිළිබඳ ප්‍රකාශය

(මු.රෙ. 106 හා මු.රෙ. 113 යටතේ වන පාඩු)

වියදම් ශීර්ෂ අංකය: 279 අමාත්‍යාංශයේ/දෙපාර්තමේන්තුවේ/දිස්ත්‍රික් ලේකම් කාර්යාලයේ නම:කැගල්ල

වැඩසටහන් අංකය හා නාමය :01 මෙහෙයුම් වැඩසටහන

(i) වර්ෂය තුළ අලාභ අයකර ගැනීම/කපාහැරීම/අත්හැරීම පිළිබඳ ප්‍රකාශය

අගය			සිද්ධි සංඛ්‍යාව	මුළු එකතුව (රු)
රු	25,000.00	අඩු	1	17,840
රු	25,000.01	වැඩි	2	90,050
	එකතුව		3	107,890

අලාභයේ ස්වභාවය අනුව සිද්ධි වර්ගීකරණය	සිද්ධි සංඛ්‍යාව	අගය (රු)
1.PD 2964 කැලිරෙ අනතුර - වරකාපොල ප්‍රා.ලේ.කා.	1	55,100
2.SGPA-4970 කැබ රථය අනතුරට ලක්වීම - ප්‍රා.ලේ.කාර්යාලය - රඹුක්කන	1	34,950
3.65-0963 ජීප් රථ අනතුර -දි.ලේ.කා.	1	17,840
එකතුව	3	107,890

(ii) නවදුරටත් අයකර ගැනීමට හෝ කපා හැරීමට හෝ අත්හැරීමට ඇති පාඩු පිළිබඳ ප්‍රකාශය

අගය			සිද්ධි සංඛ්‍යාව	මුළු එකතුව (රු)
රු	25,000.00	අඩු	1	17,840
රු	25,000.01	වැඩි	1	34,950
	එකතුව		2	52,790

අලාභයේ ස්වභාවය අනුව සිද්ධි වර්ගීකරණය	සිද්ධි සංඛ්‍යාව	අගය (රු)
1.SGPA-4970 කැබ රථය අනතුරට ලක්වීම - ප්‍රා.ලේ.කාර්යාලය - රඹුක්කන	1	34,950
2. 65-0963 ජීප් රථ අනතුර -දි.ලේ.කා	1	17,840
එකතුව	2	52,790

(ii) අනුව කාල විශ්ලේෂණය

වසර 5 ට අඩු	සිද්ධි සංඛ්‍යාව	2
	ගණන	රු. 52,790
වසර 5-10	සිද්ධි සංඛ්‍යාව	
	ගණන	රු
වසර 10 ට වැඩි	සිද්ධි සංඛ්‍යාව	
	ගණන	රු

සටහන - වැය විෂය 1701 යටතේ වර්ෂය තුළ ගිණුම්ගත කරන ලද හෝ ඉදිරි වර්ෂවලදී ගිණුම්ගත කිරීමට අපේක්ෂිත මු.රෙ. 106 යටතේ වන හානි හා මු.රෙ 113 යටතේ වන අත්හැරීම් පිළිබඳ විස්තර ඇතුළත් කළ යුතු ය.

.....

ප්‍රධාන මූල්‍ය නිලධාරි/ ප්‍රධාන ගණකාධිකාරි/
අධ්‍යක්ෂ (මූදල්) /කොමසාරිස් (මූදල්)
දිනය : 2022. 01. 06

ජේ. ඒ. ඒ. සී. හිල්මිල්ගොඩ
ප්‍රධාන ගණකාධිකාරි
දිස්ත්‍රික් ලේකම් කාර්යාලය
කෑගල්ල.

32

සටහන-(ii)

පොත්වලින් කපාහැරීම පිළිබඳ ප්‍රකාශය

යදම් ශීර්ෂ අංකය : 279 අමාත්‍යාංශයේ/ දෙපාර්තමේන්තුවේ/දිස්ත්‍රික් ලේකම් කාර්යාලයේ නම : කෑගල්ල

ඵඩසටහන් අංකය හා නාමය: 01 මෙහෙයුම් වැඩසටහන

1 වර්ෂය තුළ සිදුවූ මු.රෙ.109 යටතේ වන පාඩු හා අත්හැරීම් පිළිබඳ ප්‍රකාශය

අභය		සිද්ධි සංඛ්‍යාව	වටිනාකම (රු)
(i)	රු. 25,000.00 අඩු	1	2,800
(ii)	රු. 25,000.01 වැඩි	1	55,100
	එකතුව	2	57,900

2 වර්ෂය තුළ මු.රෙ. 109 යටතේ වන පොතෙන් කපා හැරීම් හා අයකර ගැනීම් පිළිබඳ ප්‍රකාශය

	අලාභයේ ස්වභාවය	ආරම්භක කපා නොහල ශේෂය රු.	අලාභයේ වටිනාකම රු.	අයකර ගැනීම් රු.	පොතෙන් කපා හල අගය රු.	කපා නොහල ඉදිරියට ගෙනයන ශේෂය රු.	පොතෙන් කපා හැරීම් සඳහා වූ අනුමැතියේ යොමු අංකය
1	දිස්ත්‍රික් ලේකම් කාර්යාලයේ නව ගොඩනැගිල්ලේ ඉදිරිපස විදුරුවට අලාභහානි වීම	54,280	40,000	14,280	-	14,280	DSK/ACC/EXP/FRINQ/A17/05
2	PC-4125 කැබරථ අනතුර	113,100	110,300	2,800	-	-	DSK/ACC/EXP/FRINQ/A17/08
	ගලිගමුව ප්‍රාදේශීය ලේකම් කාර්යාලය						
						14,280	
	එකතුව	167,380	150,300	17,080			

සටහන - සටහන(i) හි ඇතුළත් ගිණුම්ගත කළ යුතු පාඩු හා අත්හැරීම හැර මු.රෙ. 109 යටතේ වන අනෙකුත් පාඩු හා අත්හැරීම් පමණක් මෙම ආකෘතියේ ඇතුළත් කළ යුතු ය.

.....
ප්‍රධාන මූල්‍ය නිලධාරි/ ප්‍රධාන ගණකාධිකාරි/
අධ්‍යක්ෂ (මුදල්) / ~~ගණකාධිකාරි~~ (මුදල්)
දිනය : 2022.02. ෨

ජේ. ඒ. ඒ. සී. හිල්මිල්ලේගොඩ
ප්‍රධාන ගණකාධිකාරි
දිස්ත්‍රික් ලේකම් කාර්යාලය
කෑගල්ල.

33

දෙසැම්බර් 31 දිනට බැඳීම් හා බැරකම් පිළිබඳ ප්‍රකාශය

අමාත්‍යාංශය/දෙපාර්තමේන්තුව/දිස්ත්‍රික් ලේකම් කාර්යාලයේ නම: කැගල්ල

විෂය ශීර්ෂ අංකය: 279

වැඩසටහන් අංකය හා නාමය: 01 - මෙහෙයුම් වැඩසටහන

මූල්‍යලයාභේ/ආයතනයේ නම	බැඳීම් අංකය	දිනය	ශීර්ෂය	වැඩසටහන	ව්‍යාපෘතිය	උප ව්‍යාපෘතිය	වැය විෂයය	අයිතම අංකය	මූල්‍යක රූපය	බැඳීම් (රු.) (1)	බැඳීම් ශේෂය (රු.) (2)=(1)-(3)	බැරකම්වලට ඇතුළත් වූ දිනය	බැරකම් වර්ගීකරණ (රු.) (3)	සංශෝධිත බැරකම් (රු.) (4)	බැරකම් නිදහස් කිරීම් (රු.) (5)	බැරකම් ශේෂය (රු.) (6)=(4)-(5)
1. අමාත්‍යාංශ/රජයේ දෙපාර්තමේන්තු																
එකතුව																
2. රාජ්‍ය සංස්ථා /ව්‍යවස්ථාපිත මණ්ඩල																
ශ්‍රී ලංකා ටෙලිකොම්	1	2021.12.31	279	1	1		1402		11	25,797		2021.12.31	25,797		25,797	
ලංකා වී.දැ මල මිණ්ඩලය	2	2021.12.31	279	1	1		1402		11	638		2021.12.31	638		638	
ජාතික ජල සම්පාදන හා ජලාපවාහන මණ්ඩලය	3	2021.12.31	279	1	1		1403		11	33,889		2021.12.31	33,889		33,889	
ශ්‍රී ලංකා ටෙලිකොම්	4	2021.12.31	279	1	2		1402		11	7,477		2021.12.31	7,477		7,477	
ලංකා වී.දැ මල මිණ්ඩලය	5	2021.12.31	279	1	2		1403		11	16,430		2021.12.31	16,430		16,430	
එකතුව										84,231			84,231		84,231	
3. වෙනත් (පෞද්ගලික අංශය)																
අතිකාල දීමනා - කාර්යාල නිලධාරී	6	2021.12.31	279	1	2		1002		11	20,000		2021.12.31	20,000		20,000	
දේශීය ගමන් වියදම් - කාර්යාල නිලධාරී	7	2021.12.31	279	1	2		1101		11	79,014		2021.12.31	79,014		79,014	
ත්‍රේවිලේ ආයතනය	8	2021.12.31	279	1	2		1201		11	12,938		2021.12.31	12,938		12,938	
මෙට්‍රෝපොලිෂන්	9	2021.12.31	279	1	2		1201		11	33,309		2021.12.31	33,309		33,309	
ඊවේ කොපරා සෙන්ටර් - කැගල්ල	10	2021.12.31	279	1	2		1301		11	8,445		2021.12.31	8,445		8,445	
පිරිවැකුම් ශ්‍රාම සංවර්ධන සමිතිය	11	2021.12.31	279	1	2		1303		11	38,256		2021.12.31	38,256		38,256	
සන්නිවේදන දීමනාව - කාර්යාල නිලධාරී	12	2021.12.31	279	1	2		1402		11	138,000		2021.12.31	138,000		138,000	
අයිවරි කොඩි ආයතනය	13	2021.12.31	279	1	2		1409		11	103		2021.12.31	103		103	
දිසානායක සොන්හල	14	2021.12.31	279	1	2		1409		11	33,265		2021.12.31	33,265		33,265	
එම්.ඒ.ඩී.ඒ.රණිල් කුමාර	15	2021.12.31	279	1	2		2001		11	5,490		2021.12.31	5,490		5,490	
යුනිවර් මේටර්ස්	16	2021.12.31	279	1	2		2003		11	484,000		2021.12.31	484,000		484,000	
එකතුව										852,820			852,820		852,820	
මුළු එකතුව										937,051			937,051		937,051	

බෙදීම්/බැඳීම්වල ස්වභාවය පහත සඳහන් ආකාරයට සඳුනාගත යුතු ය.

1. අමාත්‍යාංශ/රජයේ දෙපාර්තමේන්තු
2. රාජ්‍ය සංස්ථා/ව්‍යවස්ථාපිත මණ්ඩල
3. පෞද්ගලික අංශය

බැරකම් යනු අදාළ මිණුම් වර්ෂය ඇතුළත හෝ ඒට, ගෙවීමක් හෝ ඉදිකිරීම් කොන්ත්‍රාත්තුවලට අදාළ වස්තූන් හා සේවාවන් ලැබී ඇති නමුත් මිණුම් වර්ෂය තුළදී ඒ සඳහා අදාළ පාර්ශ්වයන්ට ගෙවීම් සිදුකර නොමැති ගනුදෙනුය.
බැඳීම් යනු අදාළ මිණුම් වර්ෂය ඇතුළත හෝ ඒට, ගෙවීමක් හෝ ඉදිකිරීම් කොන්ත්‍රාත්තු සම්බන්ධයෙන් අදාළ වස්තූන් හෝ සේවාව ආයතනය වෙත ලැබී නොමැති, එහෙත් එකී හෝ ඒට හෝ සේවාවන් ලබාගැනීමේ අරමුණින් බාහිර පාර්ශ්වයන් සමඟ එළඹ ඇති ගිවිසුම්

.....
ප්‍රධාන ගිණුම්නිලධාරි/ ප්‍රධාන ගණකාධිකාරි/
අධ්‍යක්ෂ (මූල්‍ය) /කොමිසාරිස් (මූල්‍ය)
දිනය : 2022.02.21

ජේ. ඒ. ඒ. සී. සිල්වා
ප්‍රධාන ගණකාධිකාරි
දිස්ත්‍රික් ලේකම් කාර්යාලය
කෑගල්ල.

34

බැරකම් පිළිබඳ ප්‍රකාශය - (i)

මු.රෙ.94 (2) සහ (3) ප්‍රකාරව එළඹෙන ලද බැඳීම් ප්‍රකාශය

අමාත්‍යාංශයේ/ දෙපාර්තමේන්තුවේ/ දිස්ත්‍රික් ලේකම් කාර්යාලයේ නම: කැගල්ල
වියදම් ශීර්ෂ අංකය: 279
වැඩසටහන් අංකය හා නාමය: 01 - මෙහෙයුම් වැඩසටහන

පුද්ගලයාගේ/ආයතනයේ නම	බැඳීම් පිළිබඳ විස්තරය	ව්‍යාපෘතිය	උප ව්‍යාපෘතිය	වැය විෂය සංකේතය	මූල්‍යකරණ සංකේතය	මු.රෙ. 94(2) හි සඳහන් ප්‍රතිපාදන අනුව එළඹිය හැකි උපරිම බැඳීම් සීමාව (රු.)	මු.රෙ. 94(3) අනුව මුළු පිරිවැය ඇස්තමේන්තුව (රු.)	බැඳීම් හා බැරකම් වටිනාකම (රු.)
1. අමාත්‍යාංශ/රජයේ දෙපාර්තමේන්තු								
.....								XX
.....								XX
එකතුව								
2. රාජ්‍ය සංස්ථා /ව්‍යවස්ථාපිත මණ්ඩල				කිසිවක් නැත				
.....								XX
.....								XX
එකතුව								
3. වෙනත් (අපෞද්ගලික අංශය)								
.....								XX
.....								XX
එකතුව								
මුළු එකතුව								

.....
ප්‍රධාන මූල්‍ය නිලධාරි/ ප්‍රධාන ගණකාධිකාරි/
~~අධ්‍යක්ෂ (මුදල්)~~ /~~ගණකාධිකාරි (මුදල්)~~
දිනය : 2022.02. 21

ජේ. ඒ. ඒ. සී. නිල්මිණිහාමි
ප්‍රධාන ගණකාධිකාරි
දිස්ත්‍රික් ලේකම් කාර්යාලය
කෑගල්ල.

සටහන-(v)

බැරකම් පිළිබඳ ප්‍රකාශය - (ii)

මු.රෙ.215 (3) (ආ) සහ (ඇ) ප්‍රකාරව තැන්පත් ගිණුමට මාරු කරන ලද ප්‍රතිපාදන

අමාත්‍යාංශයේ/ දෙපාර්තමේන්තුවේ/ දිස්ත්‍රික් ලේකම් කාර්යාලයේ නම: කැගල්ල

වියදම් ශීර්ෂ අංකය: 279

වැඩසටහන් අංකය හා නාමය: 01 - මෙහෙයුම් වැඩසටහන

පුද්ගලයාගේ/ආයතනයේ නම* (ප්‍රතිපාදන මාරු කරන විට භඳුනාගෙන තිබිය යුතුය)	වගකීම් පිළිබඳ විස්තරය	ණයවර ලිපි අංක ආදිය	ප්‍රතිපාදන මාරු කරනු ලැබුවේ කුමන වැය ශීර්ෂයකින්ද				තැන්පතු ගිණුම් අංකය	මාරුකරන ලද මුදල් රු.
			ව්‍යාපෘතිය	උප ව්‍යාපෘතිය	වැය විෂය සංකේතය	මූල්‍යකරණ සංකේතය		
1. අමාත්‍යාංශ/රජයේ දෙපාර්තමේන්තු .... එකතුව		කිසිවක් නැත						XX XX
2. රාජ්‍ය සංස්ථා /ව්‍යවස්ථාපිත මණ්ඩල .... එකතුව								XX XX
3. වෙනත් (පෞද්ගලික අංශය) .... එකතුව								XX XX
මුළු එකතුව								

.....

ප්‍රධාන මූල්‍ය නිලධාරි/ ප්‍රධාන ගණකාධිකාරි/
අධ්‍යක්ෂ (මූල්‍ය)/ ~~කොමසාරිස් (මුදල්)~~

දිනය : 2022.02. 21

ජේ. ඒ. ඒ. සී. නිල්මල්ගොඩ
ප්‍රධාන ගණකාධිකාරි
දිස්ත්‍රික් ලේකම් කාර්යාලය

36

ප්‍රතිපූරණය කළ හැකි විදේශාධාරවලට අදාළ හිමිකම් පිළිබඳ ප්‍රකාශය

සටහන-(vi)

අමාත්‍යාංශයේ/ දෙපාර්තමේන්තුවේ/ දිස්ත්‍රික් ලේකම් කාර්යාලයේ නම : කැගල්ල

වැඩසටහන් අංකය හා නාමය : 279

	රු.
(1) ප්‍රතිපූරණය කළ හැකි විදේශාධාර යටතේ, පරිපූරක වෙන්කිරීම්ද ඇතුළුව 2021 ඇස්තමේන්තුගත වෙන්කිරීම්	නැත
(2) ඉහත (1) ට අදාළ 2021 වර්ෂය තුළදී දරන ලද මුළු වියදම	.....
(3) 2021 ජනවාරි 01 දිනට ලැබීමට නියමිත තිබූ ප්‍රතිපූරණය කළ හැකි විදේශාධාරවලට අදාළ හිමිකම් පැමිවල එකතුව	.....
(4) 2020 හා ඊට පෙර වර්ෂවලට අදාළව, 2021 වර්ෂය තුළදී කරන ලද ප්‍රතිපූරණය කළ හැකි විදේශාධාරවලට අදාළ හිමිකම් පැමිවල එකතුව (ඇත්නම්)	.....
(5) 2021 වර්ෂය සම්බන්ධයෙන් 2021 වර්ෂය තුළදී කරන ලද ප්‍රතිපූරණය කළ හැකි විදේශාධාරවලට අදාළ හිමිකම් පැමිවල එකතුව	.....
(6) 2020 හා ඊට පෙර වර්ෂ වෙනුවෙන් වූ හිමිකම්පෑම් සම්බන්ධයෙන් 2021 වර්ෂයේදී ආධාර දෙන ආයතන විසින් ඉඩ නොදෙන ලද හිමිකම් පැමිවල එකතුව	.....
(7) 2021 වර්ෂය සම්බන්ධයෙන් 2021 වර්ෂය තුළදී ආධාර දෙන ආයතන විසින් ඉඩ නොදෙන ලද හිමිකම් පැමිවල එකතුව	.....
(8) 2020 හා ඊට පෙර වර්ෂ වෙනුවෙන් 2021 වර්ෂය තුළදී ලැබුණු ප්‍රතිපූරණවල මුළු එකතුව	.....
(9) 2021 වර්ෂය වෙනුවෙන් 2021 වර්ෂය තුළදී ලැබුණු ප්‍රතිපූරණවල එකතුව	.....
(10) 2021 දෙසැම්බර් 31 දිනට ලැබීමට නියමිතව තිබූ ප්‍රතිපූරණය කළ හැකි විදේශාධාරවලට අදාළ හිමිකම් පැමිවල එකතුව {(3+4+5) - (6+7) } - (8+9)	.....
(11) මුල්‍ය ප්‍රකාශන පිළියෙල කර අවසන් වූ දිනය දක්වා 2021 වර්ෂය සම්බන්ධයෙන් 2021 දෙසැම්බර් 31 දිනෙන් පසුව කරන ලද ප්‍රතිපූරණය කළ හැකි	.....
(12) මුල්‍ය ප්‍රකාශන පිළියෙල කර අවසන් වූ දිනය දක්වා 2021 දෙසැම්බර් 31 දිනෙන් පසුව ලැබුණු ප්‍රතිපූරණවල එකතුව	.....
(13) මුල්‍ය ප්‍රකාශන පිළියෙල කර ඉදිරිපත් කරන ලද දිනට ලැබීමට නියමිතව ඇති ප්‍රතිපූරණය කළ හැකි විදේශාධාරවලට අදාළ හිමිකම් පැමිවල එකතුව (10 + 11 - 12)	.....

.....

~~ප්‍රධාන මූල්‍ය නිලධාරී~~/ ප්‍රධාන ගණකාධිකාරී/~~අධ්‍යක්ෂ (මුදල්)~~ / ~~කොමසාරිස් (මුදල්)~~

දිනය: 2022.02. 21

ජේ. ඒ. ඒ. සී. නිල්මල්ගොඩ
ප්‍රධාන ගණකාධිකාරී
දිස්ත්‍රික් ලේකම් කාර්යාලය
කැගල්ල.

සටහන-(vii)

අස්ථානගත වවුචර් පිළිබඳ ප්‍රකාශය

අමාත්‍යාංශයේ/දෙපාර්තමේන්තුවේ/දිස්ත්‍රික් ලේකම් කාර්යාලයේ නම: කැගල්ල

වියදම් ශීර්ෂ අංකය: 279

වැඩසටහන් අංකය හා නාමය: 01 - මෙහෙයුම් වැඩසටහන

දිනය	වවුචර් අංකය	ආදායකයාගේ නම	ගෙවීමේ ස්වභාවය	ගණන (රු)
		කිසිවක් නැත		

.....

~~ප්‍රධාන මූල්‍ය නිලධාරි~~/ ප්‍රධාන ගණකාධිකාරි/
~~අධ්‍යක්ෂ (මුදල්) / කෞන්සාර්ස් (මුදල්)~~
දිනය : 2022.02. 21

ජේ. ඒ. ඒ. සී. හිල්මල්ගොඩ
ප්‍රධාන ගණකාධිකාරී
දිස්ත්‍රික් ලේකම් කාර්යාලය
කැගල්ල

38

2015/10/23 දින නිකුත් කරන ලද භාණ්ඩාගාර මෙහෙයුම් වකුලේඛ අංක 2015/03 හි උපදෙස්වලට අනුකූලව ආරම්භ කරන ලද බැංකු ගිණුම් පිළිබඳ 2021.12.31 දිනට තත්ත්ව වාර්තාව

වියදම් ශීර්ෂ අංකය: 279

අමාත්‍යාංශයේ/ දෙපාර්තමේන්තුවේ/ දිස්ත්‍රික් ලේකම් කාර්යාලයේ නම: කෑගල්ල

අනු අංකය	බැංකුවේ නම	ගිණුම් අංකය	2021.12.31 දිනට බැංකු ප්‍රකාශනය අනුව ශේෂය (රු.)	2021.12.31 දිනට මුදල් පොත අනුව ශේෂය (රු.)	2021.12.31 දිනට බැංකුවට ඉදිරිපත් නොකරන ලද චෙක්පත් එකතුව (මාස 6 ට වැඩි ඇතොත්)	අවසාන වරට බැංකු සැසඳුම් සකස් කළ මාසය
1	ලංකා බැංකුව - කෑගල්ල	7042326	3,626,726	0.00		2021 නොවැම්බර් මාසය
2	ලංකා බැංකුව - දෙහිඕවිට	7042329	20,564,979	0.00	37,975	2021 නොවැම්බර් මාසය
3	මහජන බැංකුව - යටියන්තොට	9027125	16,734,596	0.00		2021 නොවැම්බර් මාසය
4	මහජන බැංකුව - රඹුක්කන	139027119	32,493,994	0.00		2021 නොවැම්බර් මාසය
5	ලංකා බැංකුව - අරණායක	7042332	45,493,318	0.00	13,883	2021 නොවැම්බර් මාසය
6	ලංකා බැංකුව - දැරණියගල	7042335	12,184,520	0.00		2021 නොවැම්බර් මාසය
7	මහජන බැංකුව - ගලිගමුව	189027116	31,972,555	0.00		2021 නොවැම්බර් මාසය
8	ලංකා බැංකුව - කෑගල්ල	7042338	40,183,961	0.00		2021 නොවැම්බර් මාසය
9	මහජන බැංකුව - මාවනැල්ල	129027110	40,385,815	0.00		2021 නොවැම්බර් මාසය
10	ලංකා බැංකුව - රුවන්වැල්ල	7042341	61,930,073	0.00		2021 නොවැම්බර් මාසය
11	මහජන බැංකුව - වරකාපොල	149027122	52,785,369	0.00		2021 නොවැම්බර් මාසය
12	මහජන බැංකුව - බුලත්කොහුපිටිය	9027113-1	24,129,084	0.00	3,502	2021 නොවැම්බර් මාසය
13	මහජන බැංකුව - යුනියන් පෙදෙස	239027107	76,904,252	0.00		2021 නොවැම්බර් මාසය

ඉහත සඳහන් කොරතුරු සත්‍ය හා නිවැරදි බවට තහවුරු කරමි.

.....

ප්‍රධාන මූල්‍ය නිලධාරි/ ප්‍රධාන ගණකාධිකාරි/
~~අධ්‍යක්ෂ (මුදල්) / කොමිසාරිස් (මුදල්)~~
දිනය : 2022.02. 24

ජේ. ඒ. ඒ. සී. නිශ්ශංකා
ප්‍රධාන ගණකාධිකාරී
දිස්ත්‍රික් ලේකම් කාර්යාලය
කෑගල්ල.

Trial Balance

000-Imprest from Treasury	Treasury_Imprest-R		4,878,231,000.00
1000/2000- Vote	001-2-6-3-2509-11	5,311,677.00	
1000/2000- Vote	101-2-5-23-2104-11	3,909,128.38	
1000/2000- Vote	101-2-6-0-1409-11	38,661.00	6,900.00
1000/2000- Vote	101-2-6-7-2205-11	6,054,016.58	
1000/2000- Vote	101-2-6-8-2205-11	8,326,209.16	
1000/2000- Vote	101-2-6-9-2205-11	2,379,313.25	
1000/2000- Vote	110-1-3-0-1201-11	33,499.90	
1000/2000- Vote	110-1-3-0-1409-11	5,103,784.50	47,120.00
1000/2000- Vote	110-1-4-5-2202-11	224,400.00	
1000/2000- Vote	110-1-5-0-1001-11	3,558,870.44	
1000/2000- Vote	110-1-5-0-1003-11	1,545,488.00	
1000/2000- Vote	110-1-5-0-1101-11	40,308.64	30.00
1000/2000- Vote	110-1-5-0-1201-11	44,000.00	
1000/2000- Vote	110-1-5-0-1506-11	45,365.28	
1000/2000- Vote	110-1-5-13-2509-11	173,385.46	
1000/2000- Vote	110-1-5-2-2509-11	99,950.00	
1000/2000- Vote	111-1-2-18-1501-11	412,243,200.00	9,195,600.00
1000/2000- Vote	111-1-2-19-1501-11	1,395,000.00	25,000.00
1000/2000- Vote	116-1-3-0-1001-11	4,051,367.95	507.90
1000/2000- Vote	116-1-3-0-1003-11	1,337,574.00	166.12
1000/2000- Vote	116-1-3-0-1506-11	54,896.63	
1000/2000- Vote	117-2-4-52-2105-11	32,191.00	
1000/2000- Vote	118-1-2-0-1001-11	16,073,714.93	1,489,811.45
1000/2000- Vote	118-1-2-0-1002-11	22,177.00	
1000/2000- Vote	118-1-2-0-1003-11	5,412,168.00	45,314.60
1000/2000- Vote	118-1-2-0-1101-11	32,379.00	
1000/2000- Vote	118-1-2-0-1201-11	74,995.00	
1000/2000- Vote	118-1-2-0-1202-11	180,600.00	
1000/2000- Vote	118-1-2-0-1301-11	4,050.00	
1000/2000- Vote	118-1-2-0-1402-11	58,500.79	
1000/2000- Vote	118-1-2-0-1409-11	49,999.40	
1000/2000- Vote	118-2-3-62-2509-11	114,399.72	
1000/2000- Vote	122-1-3-0-1001-11	8,734,157.42	
1000/2000- Vote	122-1-3-0-1003-11	2,849,350.77	9,435.11
1000/2000- Vote	122-1-3-0-1101-11	60,619.00	
1000/2000- Vote	122-1-3-0-1506-11	116,777.63	
1000/2000- Vote	122-2-3-5-2105-11	56,966,096.04	
1000/2000- Vote	130-1-13-0-1001-11	150,880.00	
1000/2000- Vote	130-1-13-0-1003-11	42,400.00	
1000/2000- Vote	130-1-13-1-2509-11	259,395.00	
1000/2000- Vote	130-1-2-0-1001-11	112,834,400.19	1,282,356.05
1000/2000- Vote	130-1-2-0-1003-11	651,139,917.53	15,691,877.26
1000/2000- Vote	130-1-2-6-2401-11	85,491.08	

අමුණුම - I

			91,490.00
1000/2000- Vote	160-1-2-0-1003-11	935,500.00	70,300.00
1000/2000- Vote	160-2-3-124-2509-11	2,026,172.89	
1000/2000- Vote	160-2-3-145-2509-11	37,145.00	
1000/2000- Vote	186-2-3-8-2501-11	930,862.72	1,604.68
1000/2000- Vote	193-1-7-0-1101-11	347,771.01	
1000/2000- Vote	194-1-6-0-1201-11	29,219.00	
1000/2000- Vote	194-1-6-0-1202-11	16,000.00	
1000/2000- Vote	194-1-6-0-1402-11	11,000.00	
1000/2000- Vote	194-2-10-1-2509-11	497,254.50	
1000/2000- Vote	194-2-4-14-2506-11	16,009,735.13	
1000/2000- Vote	194-2-8-0-1101-11	155,587.90	710.00
1000/2000- Vote	194-2-8-0-1201-11	63,994.50	
1000/2000- Vote	194-2-8-0-1402-11	47,133.88	
1000/2000- Vote	194-2-8-0-1403-11	47,500.00	
1000/2000- Vote	194-2-8-0-1409-11	41,987.04	
1000/2000- Vote	194-2-8-0-2401-11	34,866.00	
1000/2000- Vote	194-2-8-4-2202-11	2,210,886.07	11,355.00
1000/2000- Vote	201-1-1-0-1409-11	14,000.00	
1000/2000- Vote	201-2-2-0-1101-11	810,655.91	462.00
1000/2000- Vote	201-2-2-0-1201-11	85,294.50	
1000/2000- Vote	201-2-2-0-1402-11	15,000.00	
1000/2000- Vote	201-2-2-0-1409-11	152,000.00	
1000/2000- Vote	201-2-2-1-1501-11	98,970.00	
1000/2000- Vote	201-2-2-11-2205-11	7,000.00	
1000/2000- Vote	201-2-2-13-1501-11	29,205,000.00	45,000.00
1000/2000- Vote	201-2-2-9-2205-11	658,680.00	
1000/2000- Vote	202-2-1-7-2506-11	715,400.00	
1000/2000- Vote	203-2-1-0-1201-11	2,000.00	
1000/2000- Vote	203-2-1-5-1508-11	10,000.00	
1000/2000- Vote	206-2-2-2-1409-11	550,000.00	
1000/2000- Vote	206-2-3-0-1101-11	275,607.98	
1000/2000- Vote	206-2-3-0-1201-11	51,499.00	
1000/2000- Vote	206-2-3-0-1402-11	40,553.00	
1000/2000- Vote	206-2-3-0-2401-11	8,000.00	
1000/2000- Vote	206-2-3-13-1409-11	298,740.00	
1000/2000- Vote	206-2-3-3-1508-11	386,500.00	
1000/2000- Vote	206-2-3-4-1508-11	1,707,977.00	70,000.00
1000/2000- Vote	206-2-3-9-1409-11	85,000.00	
1000/2000- Vote	210-1-1-0-1402-11	2,968.16	2,968.16
1000/2000- Vote	210-1-2-0-1002-11	4,912.70	
1000/2000- Vote	210-1-2-0-1101-11	79,480.00	
1000/2000- Vote	210-1-2-0-1201-11	11,998.00	
1000/2000- Vote	210-1-2-0-1205-11	18,090.00	
1000/2000- Vote	210-1-2-0-1402-11	11,121.20	
1000/2000- Vote	210-1-2-0-1409-11	7,600.00	
1000/2000- Vote	216-1-1-0-2507-11	6,800.00	

1000/2000- Vote	216-2-2-0-1001-11	9,039,904.34	291,027.94
1000/2000- Vote	216-2-2-0-1002-11	64,299.50	
1000/2000- Vote	216-2-2-0-1003-11	2,502,146.00	331,478.66
1000/2000- Vote	216-2-2-0-1101-11	295,560.72	
1000/2000- Vote	216-2-2-0-1201-11	77,140.61	
1000/2000- Vote	216-2-2-0-1402-11	104,374.00	8,306.00
1000/2000- Vote	216-2-2-0-1506-11	163,868.44	
1000/2000- Vote	216-2-3-0-1203-11	40,000.00	
1000/2000- Vote	216-2-3-0-2001-11	60,000.00	
1000/2000- Vote	216-2-3-0-2104-11	165,255.27	
1000/2000- Vote	216-2-3-1-1501-11	719,863.00	
1000/2000- Vote	216-2-3-2-1501-11	21,000.00	
1000/2000- Vote	216-2-3-5-2509-11	480,340.00	
1000/2000- Vote	216-2-3-8-1508-11	3,600.00	
1000/2000- Vote	217-2-2-0-1101-11	247,018.36	720.00
1000/2000- Vote	217-2-2-0-1201-11	49,205.00	
1000/2000- Vote	217-2-2-4-2202-11	42,500.00	
1000/2000- Vote	217-2-2-5-2202-11	863,428.06	14,000.06
1000/2000- Vote	217-2-2-6-2202-11	1,230,576.70	16,400.00
1000/2000- Vote	219-2-2-0-1101-11	54,927.50	1,800.00
1000/2000- Vote	219-2-2-0-1201-11	37,799.29	
1000/2000- Vote	219-2-2-0-2102-11	91,770.00	
1000/2000- Vote	219-2-2-2-1409-11	299,238.20	
1000/2000- Vote	227-1-1-0-1001-11	10,471,879.73	
1000/2000- Vote	227-1-1-0-1002-11	6,572.49	
1000/2000- Vote	227-1-1-0-1003-11	3,003,690.43	4,201.83
1000/2000- Vote	227-1-1-0-1201-11	474,943.70	2,000.00
1000/2000- Vote	227-1-1-0-1402-11	20,000.00	
1000/2000- Vote	237-1-2-1-2506-11	40,718,485.79	103,747.00
1000/2000- Vote	237-1-2-3-2506-11	370,453,590.40	17,112.00
1000/2000- Vote	252-1-1-0-1002-11	30,287.00	
1000/2000- Vote	252-1-1-0-1101-11	335,402.00	
1000/2000- Vote	252-1-1-0-1201-11	29,470.92	
1000/2000- Vote	252-1-1-0-1202-11	66,692.00	
1000/2000- Vote	252-1-1-0-1301-11	32,465.00	
1000/2000- Vote	252-1-1-0-1302-11	23,760.00	
1000/2000- Vote	252-1-1-0-1402-11	44,920.30	490.00
1000/2000- Vote	252-1-1-0-1409-11	233,036.00	54.00
1000/2000- Vote	252-1-1-8-2507-11	4,985.00	
1000/2000- Vote	253-1-2-0-1002-11	64,405.83	9.00
1000/2000- Vote	253-1-2-0-1101-11	46,022.40	
1000/2000- Vote	253-1-2-1-1502-11	115,428,967.26	764.16
1000/2000- Vote	253-1-2-2-1502-21	35,752,794.98	
1000/2000- Vote	253-1-2-3-1502-11	673,510.00	98,610.00
1000/2000- Vote	253-1-2-4-1502-11	3,665,516.05	
1000/2000- Vote	254-1-2-0-1409-11	694,550.00	28,625.00
1000/2000- Vote	254-1-2-0-2001-11	1,160,878.39	

[illegible]	279-1-1-0-1002-11	3,350,000.00	
1000/2000- Vote	279-1-1-0-1003-11	21,700,562.24	3,898,595.06
1000/2000- Vote	279-1-1-0-1101-11	1,475,089.95	90.00
1000/2000- Vote	279-1-1-0-1201-11	3,513,536.30	383,650.00
1000/2000- Vote	279-1-1-0-1202-11	2,999,999.60	3,418.25
1000/2000- Vote	279-1-1-0-1203-11	75,000.00	
1000/2000- Vote	279-1-1-0-1301-11	3,946,093.96	219,473.72
1000/2000- Vote	279-1-1-0-1302-11	822,270.52	
1000/2000- Vote	279-1-1-0-1303-11	921,800.79	
1000/2000- Vote	279-1-1-0-1401-11	2,800.00	
1000/2000- Vote	279-1-1-0-1402-11	1,325,213.06	2,250.00
1000/2000- Vote	279-1-1-0-1403-11	1,271,611.34	24,046.00
1000/2000- Vote	279-1-1-0-1404-11	41,070.28	
1000/2000- Vote	279-1-1-0-1409-11	4,575,161.74	
1000/2000- Vote	279-1-1-0-1506-11	1,183,242.23	
1000/2000- Vote	279-1-1-0-2001-11	15,999,427.34	4,916.81
1000/2000- Vote	279-1-1-0-2003-11	6,302,263.73	111,000.00
1000/2000- Vote	279-1-1-0-2102-11	12,577,565.99	79,050.00
1000/2000- Vote	279-1-1-0-2103-11	5,072,960.00	84,800.00
1000/2000- Vote	279-1-1-0-2104-11	55,935,531.88	86,039.00
1000/2000- Vote	279-1-1-0-2401-11	952,596.22	
1000/2000- Vote	279-1-1-1-1501-11	42,299,205.16	42,299,205.16
1000/2000- Vote	279-1-1-5-1501-11	440,086,742.88	8,086,000.00
1000/2000- Vote	279-1-2-0-1001-11	539,899,234.17	80,067,134.90
1000/2000- Vote	279-1-2-0-1002-11	10,034,029.58	57,669.19
1000/2000- Vote	279-1-2-0-1003-11	176,678,361.23	8,040,566.47
1000/2000- Vote	279-1-2-0-1101-11	11,160,908.86	45,407.64
1000/2000- Vote	279-1-2-0-1201-11	18,914,124.81	818,839.90
1000/2000- Vote	279-1-2-0-1202-11	5,553,798.98	1,500.00
1000/2000- Vote	279-1-2-0-1203-11	562,928.00	
1000/2000- Vote	279-1-2-0-1301-11	4,993,401.23	
1000/2000- Vote	279-1-2-0-1302-11	2,388,316.98	11,900.00
1000/2000- Vote	279-1-2-0-1303-11	7,513,166.18	11,155.00
1000/2000- Vote	279-1-2-0-1401-11	60,620.00	
1000/2000- Vote	279-1-2-0-1402-11	11,375,468.40	148,825.76
1000/2000- Vote	279-1-2-0-1403-11	2,240,305.75	39,998.80
1000/2000- Vote	279-1-2-0-1404-11	192,905.67	
1000/2000- Vote	279-1-2-0-1409-11	17,748,959.17	31,160.00
1000/2000- Vote	279-1-2-0-1506-11	6,006,623.12	9,999.05
1000/2000- Vote	279-1-2-0-2401-11	803,845.50	
1000/2000- Vote	286-2-1-0-1001-11	477,045.45	
1000/2000- Vote	286-2-1-0-1003-11	233,384.51	58,284.51
1000/2000- Vote	307-2-1-0-1002-11	191,809.00	
1000/2000- Vote	307-2-1-0-1003-11	34,500.00	
1000/2000- Vote	307-2-1-0-1101-11	24,280.00	
1000/2000- Vote	307-2-1-0-1201-11	25,900.00	

[illegible]	307-2-1-0-1402-11	148,537.62	
1000/2000- Vote	307-2-1-0-1403-11	92,900.90	
1000/2000- Vote	307-2-1-0-2103-11	524,900.00	
1000/2000- Vote	307-2-1-3-1409-11	935,400.00	
1000/2000- Vote	307-2-1-6-1409-11	190,385.00	
1000/2000- Vote	307-2-1-7-1409-11	290,962.57	
1000/2000- Vote	307-2-1-8-1409-11	29,971.00	
1000/2000- Vote	326-1-1-0-1201-11	16,500.00	
1000/2000- Vote	327-2-1-0-1101-11	451,307.53	1,200.00
1000/2000- Vote	327-2-1-0-1201-11	16,500.00	
1000/2000- Vote	327-2-1-0-2507-11	1,163,966.00	25.00
1000/2000- Vote	327-2-1-0-2509-11	131,675.00	
1000/2000- Vote	328-1-1-1-1101-11	621,051.01	400.00
1000/2000- Vote	328-1-1-1-1201-11	84,000.00	
1000/2000- Vote	328-1-1-11-2509-11	5,000.00	
1000/2000- Vote	328-1-1-2-2509-11	28,022.38	
1000/2000- Vote	328-1-1-6-2509-11	182,937.50	3,057.50
1000/2000- Vote	328-1-1-9-2509-11	101,850.00	
1000/2000- Vote	334-1-1-0-1001-11	13,043,854.56	119,333.34
1000/2000- Vote	334-1-1-0-1003-11	489,242,224.60	102,135.15
1000/2000- Vote	334-1-1-0-1101-11	301,197.37	
1000/2000- Vote	334-1-1-0-1201-11	716,072.51	
1000/2000- Vote	334-1-1-0-1506-11	130,291.50	
1000/2000- Vote	401-2-3-9-2509-11	44,848.00	
1000/2000- Vote	402-1-2-3-2001-11	3,446,992.23	
1000/2000- Vote	403-2-3-0-1101-11	300,690.89	3,940.00
1000/2000- Vote	403-2-3-0-1201-11	57,078.00	
1000/2000- Vote	403-2-3-2-2509-11	152,750.00	
1000/2000- Vote	403-2-3-4-2509-11	337,984.08	
1000/2000- Vote	403-2-3-7-2509-11	1,421,227.50	15,250.00
1000/2000- Vote	403-2-4-0-1101-11	166,848.68	1,034.00
1000/2000- Vote	403-2-4-0-1201-11	35,699.81	
1000/2000- Vote	403-2-4-1-1501-11	190,047,991.66	
1000/2000- Vote	403-2-4-2-1501-11	843,900.00	
1000/2000- Vote	403-2-4-3-1409-11	10,354,000.00	7,000.00
1000/2000- Vote	403-2-4-5-2509-13	94,635.00	
1000/2000- Vote	403-2-4-6-2509-13	1,867,444.03	5,000.00
1000/2000- Vote	407-2-3-3-2202-11	737,645.00	
1000/2000- Vote	408-2-3-1-1002-11	148,714.94	
1000/2000- Vote	408-2-3-1-1101-11	433,844.27	800.00
1000/2000- Vote	408-2-3-1-1201-11	197,500.00	
1000/2000- Vote	408-2-3-1-1301-11	31,500.00	
1000/2000- Vote	408-2-3-1-1402-11	58,598.40	
1000/2000- Vote	408-2-3-1-1403-11	124,434.09	
1000/2000- Vote	408-2-3-1-1404-11	811,047.12	
1000/2000- Vote	408-2-3-1-1409-11	16,200.01	

1000/2000- Vote	408-2-3-6-2506-11	315,904.80	
1000/2000- Vote	408-2-3-7-2506-11	596,128.44	
1000/2000- Vote	408-2-3-8-2509-11	24,074,224.62	260,725.00
1000/2000- Vote	409-1-4-2-1503-11	1,059,468.00	99,468.00
1000/2000- Vote	409-1-4-2-1509-11	44,430.10	
1000/2000- Vote	409-1-5-0-1402-11	197,231.21	
1000/2000- Vote	409-1-5-0-1409-11	378,000.00	
1000/2000- Vote	409-1-5-0-2001-11	6,103,059.23	
1000/2000- Vote	409-1-5-0-2103-11	2,258,357.38	
1000/2000- Vote	409-1-5-0-2104-11	1,816,735.80	1,816,735.80
1000/2000- Vote	409-1-5-0-2401-11	494,319.55	
1000/2000- Vote	409-1-5-1-2104-11	25,050,000.34	
1000/2000- Vote	409-1-6-0-1001-11	311,843,701.34	1,764,370.98
1000/2000- Vote	409-1-6-0-1002-11	1,056,471.66	
1000/2000- Vote	409-1-6-0-1003-11	95,954,557.17	1,317,471.63
1000/2000- Vote	409-1-6-0-1101-11	2,068,246.99	152.52
1000/2000- Vote	409-1-6-0-1201-11	499,500.00	
1000/2000- Vote	409-1-6-0-1202-11	396,265.00	
1000/2000- Vote	409-1-6-0-1203-11	11,860.00	
1000/2000- Vote	409-1-6-0-1205-11	28,487.50	
1000/2000- Vote	409-1-6-0-1301-11	324,827.60	
1000/2000- Vote	409-1-6-0-1302-11	110,574.36	
1000/2000- Vote	409-1-6-0-1303-11	243,173.54	
1000/2000- Vote	409-1-6-0-1402-11	1,058,040.81	
1000/2000- Vote	409-1-6-0-1403-11	154,973.80	
1000/2000- Vote	409-1-6-0-1404-11	3,942,000.00	12,750.00
1000/2000- Vote	409-1-6-0-1409-11	103,017.00	
1000/2000- Vote	409-1-6-0-1506-11	1,692,840.83	
1000/2000- Vote	409-1-6-0-2002-11	51,991.71	
1000/2000- Vote	409-1-6-0-2003-11	84,650.00	
1000/2000- Vote	409-1-6-0-2102-11	691,457.50	
1000/2000- Vote	409-2-10-0-1001-11	7,160,109.00	
1000/2000- Vote	409-2-10-0-1003-11	2,347,500.01	59,900.01
1000/2000- Vote	409-2-10-0-1101-11	261,185.82	
1000/2000- Vote	409-2-10-0-1201-11	88,899.15	1,900.00
1000/2000- Vote	409-2-10-0-1301-11	196,300.00	
1000/2000- Vote	409-2-10-1-1501-11	3,101,123.42	
1000/2000- Vote	409-2-10-10-1508-11	224,000.00	
1000/2000- Vote	409-2-10-5-2202-11	13,671,300.00	
1000/2000- Vote	409-2-10-6-2202-11	40,740,000.00	200,000.00
1000/2000- Vote	409-2-10-7-2202-11	970,873.79	
1000/2000- Vote	409-2-10-9-2506-11	32,944,234.87	153,900.00
1000/2000- Vote	409-2-8-7-2106-11	499,300.00	
1000/2000- Vote	412-1-2-0-1001-11	13,311,347.51	2,174.47
1000/2000- Vote	412-1-2-0-1003-11	4,102,504.00	50,243.87
1000/2000- Vote	412-1-2-0-1101-11	458,062.43	2,060.00

1000/2000- Vote	412-1-2-0-1205-11	27,925.00	
1000/2000- Vote	412-1-2-0-1506-11	157,840.94	
1000/2000- Vote	412-1-2-1-2509-11	144,080.00	
1000/2000- Vote	412-1-2-2-2509-11	50,000.00	
1000/2000- Vote	414-2-3-3-2509-11	74,432,462.56	67,370.80
1000/2000- Vote	414-2-3-4-2509-11	143,765,902.00	67,915.00
1000/2000- Vote	414-2-7-0-1001-11	4,027,713.05	29,264.66
1000/2000- Vote	414-2-7-0-1003-11	1,238,754.39	66,848.91
1000/2000- Vote	414-2-7-0-1101-11	126,787.00	
1000/2000- Vote	414-2-7-0-1201-11	21,597.50	
1000/2000- Vote	414-2-7-0-1506-11	49,116.49	
1000/2000- Vote	414-2-7-1-1501-11	146,850,000.00	185,000.00
1000/2000- Vote	414-2-7-4-1501-11	22,680,000.00	110,000.00
1000/2000- Vote	414-2-7-8-2509-11	254,571.18	
1000/2000- Vote	416-1-2-0-1001-11	4,391,010.78	17,302.50
1000/2000- Vote	416-1-2-0-1003-11	1,397,700.00	5,150.00
1000/2000- Vote	416-1-2-0-1101-11	95,509.62	
1000/2000- Vote	416-1-2-0-1201-11	16,500.00	
1000/2000- Vote	416-1-2-0-1506-11	59,962.84	
1000/2000- Vote	416-1-2-5-2202-11	91,140.00	3,620.00
1000/2000- Vote	417-2-3-2-2506-11	10,677,501.34	
1000/2000- Vote	421-1-3-0-1101-11	251,170.17	
1000/2000- Vote	421-1-3-0-1201-11	55,000.00	
1000/2000- Vote	421-1-3-0-2102-11	60,490.00	
1000/2000- Vote	421-1-3-9-2001-11	260,116.00	
1000/2000- Vote	421-2-6-12-2001-11	14,216,809.60	15,116.73
1000/2000- Vote	421-2-6-2-2401-11	72,354.95	
1000/2000- Vote	422-2-3-3-2001-11	441,511.61	
1000/2000- Vote	425-1-2-0-1001-11	2,479,287.00	12,111.75
1000/2000- Vote	425-2-3-4-2509-11	67,196.00	
1000/2000- Vote	426-1-2-0-1002-11	923.00	
1000/2000- Vote	426-1-2-0-1101-11	8,400.00	
1000/2000- Vote	426-1-2-0-1202-11	22,000.00	
1000/2000- Vote	426-1-2-0-1409-11	155,368.80	31,500.00
1000/2000- Vote	426-2-3-1-1504-11	95,415.00	
1000/2000- Vote	430-2-3-1-2509-11	390,000.00	
1000/2000- Vote	431-2-3-9-2507-11	1,763,448.00	100.00
1000/2000- Vote	432-2-3-2-2506-11	1,082,577.75	
1000/2000- Vote	433-2-3-3-2506-11	109,825.00	
1000/2000- Vote	433-2-3-4-2506-11	190,000.00	
1000/2000- Vote	435-2-3-2-2506-11	11,597,168.03	
1000/2000-Revenue	1002-0-7-0-0-0		6,850.00
1000/2000-Revenue	1003-0-7-0-2-0		23,950,390.00
1000/2000-Revenue	1003-0-7-0-3-0		1,351,837.00
1000/2000-Revenue	1003-0-7-0-4-0		19,000.00
1000/2000-Revenue	1003-0-7-0-5-0		385,760.00

1000/2000-Revenue	1003-0-7-0-9-0		525,636.40
1000/2000-Revenue	1003-0-7-0-99-0		8,302,952.68
1000/2000-Revenue	2002-0-1-0-1-0	8,348.82	1,820,898.87
1000/2000-Revenue	2002-0-1-0-3-0		14,300.00
1000/2000-Revenue	2002-0-2-0-99-0		10,272,848.12
1000/2000-Revenue	2003-0-2-0-13-0		271,950.00
1000/2000-Revenue	2003-0-2-0-14-0		65,045,600.97
1000/2000-Revenue	2003-0-2-0-15-0		1,000.00
1000/2000-Revenue	2003-0-2-0-3-0		6,193,050.00
1000/2000-Revenue	2003-0-2-0-99-0		87,445.95
1000/2000-Revenue	2003-0-3-0-2-0		113,393.78
1000/2000-Revenue	2003-0-99-0-0-0		11,008,814.95
1000/2000-Revenue	2004-0-1-0-0-0		62,822,604.29
1000/2000-Revenue	2006-0-2-0-2-0		15,000.00
6000-Deposit	0-0-13-0-27-0		2,550.00
6000-Deposit	0-0-13-0-27-0	14,700.00	
6000-Deposit	0-0-13-0-37-0		127,823,976.30
6000-Deposit	0-0-13-0-37-0	174,130,367.96	
6000-Deposit	0-0-16-0-19-0		77,013,076.35
6000-Deposit	0-0-16-0-19-0	76,053,572.97	
6000-Deposit	0-0-17-0-4-0		237,254,713.27
6000-Deposit	0-0-17-0-4-0	202,315,882.08	
6000-Deposit	0-0-18-0-12-0		193,500.00
6000-Deposit	0-0-18-0-12-0	144,300.00	
6000-Deposit	0-0-2-0-67-0		6,383,380.00
6000-Deposit	0-0-2-0-67-0	4,826,038.73	
7002-Imprest	318/20	-	-
7002-Imprest	318/21	5,384,340,246.99	5,384,340,246.99
8493-Public Officers Adv	0-0-006-0-12-0		371,604.00
8493-Public Officers Adv	0-0-1-0-12-0		244,036.00
8493-Public Officers Adv	0-0-110-0-11-0	400.00	
8493-Public Officers Adv	0-0-110-0-11-0		189,709.00
8493-Public Officers Adv	0-0-111-0-12-0		968,546.00
8493-Public Officers Adv	0-0-112-0-12-0		235,999.00
8493-Public Officers Adv	0-0-116-0-11-0	20,000.00	
8493-Public Officers Adv	0-0-116-0-11-0		159,918.00
8493-Public Officers Adv	0-0-116-0-12-0	242,470.00	
8493-Public Officers Adv	0-0-118-0-11-0	100,000.00	
8493-Public Officers Adv	0-0-118-0-11-0		404,599.00
8493-Public Officers Adv	0-0-118-0-12-0		54,550.00
8493-Public Officers Adv	0-0-122-0-11-0		52,667.00
8493-Public Officers Adv	0-0-126-0-12-0		184,644.00
8493-Public Officers Adv	0-0-130-0-11-0		10,000.00
8493-Public Officers Adv	0-0-151-0-12-0		236,302.00
8493-Public Officers Adv	0-0-160-0-12-0		239,440.00
8493-Public Officers Adv	0-0-166-0-12-0		190,931.50
8493-Public Officers Adv	0-0-198-0-12-0		240,560.00

8493-Public Officers Adv	0-0-216-0-11-0		99,566.00
8493-Public Officers Adv	0-0-221-0-12-0		152,560.00
8493-Public Officers Adv	0-0-222-0-12-0		203,442.00
8493-Public Officers Adv	0-0-223-0-12-0		160,150.00
8493-Public Officers Adv	0-0-224-0-12-0		198,700.00
8493-Public Officers Adv	0-0-225-0-12-0		448,850.00
8493-Public Officers Adv	0-0-227-0-11-0	240,000.00	
8493-Public Officers Adv	0-0-227-0-11-0		826,137.00
8493-Public Officers Adv	0-0-227-0-12-0		205,042.00
8493-Public Officers Adv	0-0-246-0-12-0		197,500.00
8493-Public Officers Adv	0-0-252-0-12-0		213,600.00
8493-Public Officers Adv	0-0-253-0-12-0		239,487.00
8493-Public Officers Adv	0-0-254-0-12-0		296,981.00
8493-Public Officers Adv	0-0-256-0-12-0		350,265.00
8493-Public Officers Adv	0-0-258-0-12-0		133,120.00
8493-Public Officers Adv	0-0-260-0-12-0		307,027.00
8493-Public Officers Adv	0-0-261-0-12-0		192,163.00
8493-Public Officers Adv	0-0-262-0-12-0		125,138.00
8493-Public Officers Adv	0-0-270-0-12-0		152,790.00
8493-Public Officers Adv	0-0-272-0-12-0		656,300.00
8493-Public Officers Adv	0-0-273-0-12-0		162,700.00
8493-Public Officers Adv	0-0-278-0-12-0		348,040.00
8493-Public Officers Adv	0-0-279-0-11-0	49,530,688.60	
8493-Public Officers Adv	0-0-279-0-11-0		51,258,208.54
8493-Public Officers Adv	0-0-279-0-12-0	11,980,225.70	
8493-Public Officers Adv	0-0-279-0-12-0		824,310.00
8493-Public Officers Adv	0-0-281-0-12-0		392,200.00
8493-Public Officers Adv	0-0-285-0-12-0		187,024.00
8493-Public Officers Adv	0-0-289-0-12-0		13,200.00
8493-Public Officers Adv	0-0-293-0-12-0		407,900.00
8493-Public Officers Adv	0-0-297-0-12-0		230,074.00
8493-Public Officers Adv	0-0-300-0-12-0		220,600.00
8493-Public Officers Adv	0-0-306-0-12-0		1,146,546.00
8493-Public Officers Adv	0-0-307-0-12-0		543,495.00
8493-Public Officers Adv	0-0-308-0-12-0		242,470.00
8493-Public Officers Adv	0-0-322-0-12-0		445,800.00
8493-Public Officers Adv	0-0-327-0-12-0		112,138.00
8493-Public Officers Adv	0-0-328-0-12-0		158,321.20
8493-Public Officers Adv	0-0-334-0-11-0	20,000.00	
8493-Public Officers Adv	0-0-334-0-11-0		207,596.00
8493-Public Officers Adv	0-0-407-0-12-0		31,959.00
8493-Public Officers Adv	0-0-409-0-11-0	30,995,451.44	
8493-Public Officers Adv	0-0-409-0-11-0		22,426,530.40
8493-Public Officers Adv	0-0-409-0-12-0	1,817,407.00	
8493-Public Officers Adv	0-0-409-0-12-0		1,125,033.00
8493-Public Officers Adv	0-0-412-0-11-0	951,978.00	

8493-Public Officers Adv	0-0-414-0-11-0		23,870.00
8493-Public Officers Adv	0-0-416-0-11-0		112,620.00
8493-Public Officers Adv	0-0-418-0-11-0	2,500.00	
8493-Public Officers Adv	0-0-418-0-11-0		2,500.00
8493-Public Officers Adv	0-0-425-0-11-0	1,525.00	
8493-Public Officers Adv	0-0-425-0-11-0		68,632.00
8493-Public Officers Adv	0-0-425-0-12-0		28,301.00
9151-Asset-Building & Structure	0-0-279-0-0-0	329,102,905.10	216,366,296.83
9152-Asset-Machinary & Equipment	0-0-279-0-0-0	24,086,706.47	7,161,323.28
9153-Asset-Land	0-0-279-0-0-0	700,000.00	
9160-Work in Progress	0-0-279-0-0-0	50,459,831.62	77,622,443.16
9165-Capital Asset Reserve-PPE	0-0-279-0-0-0	223,527,620.11	353,889,611.57
9166-Capital Asset Reserve-WIP	0-0-279-0-0-0	77,622,443.16	50,459,831.62
*** Total ***		11,892,956,482.04	11,892,956,482.04

To
District Secretariat Kegalle (279)

From

Director General,
Department of State Accounts,
General Treasury, Colombo1.

Printed by **kegmain**
New Table No **:SA-10**
Old Table No :BTBL 33

Report Date 2/15/2022 10:39:55 AM



Treasury Code	Provision	Net_Exp_upto_Last_Month	Exp_for_month	Surcharge	Net_Exp_For_Month	Tot_Exp	Savings/Excess
279-1-1-0-1001-0/11	50,000,000.00	45,851,474.48	4,190,328.07	41,802.55	4,148,525.52	50,000,000.00	0.00
279-1-1-0-1002-0/11	3,350,000.00	2,843,250.00	506,750.00	0.00	506,750.00	3,350,000.00	0.00
279-1-1-0-1003-0/11	18,000,000.00	16,274,077.54	1,537,782.54	5,812.90	1,531,969.64	17,806,047.18	193,952.82
279-1-1-0-1101-0/11	1,475,000.00	1,238,811.25	236,278.70	90.00	236,188.70	1,474,999.95	0.05
279-1-1-0-1201-0/11	3,130,000.00	2,571,454.30	558,432.00	0.00	558,432.00	3,129,886.30	113.70
279-1-1-0-1202-0/11	3,000,000.00	2,629,242.02	370,757.58	3,418.25	367,339.33	2,996,581.35	3,418.65
279-1-1-0-1203-0/11	75,000.00	71,340.00	3,660.00	0.00	3,660.00	75,000.00	0.00
279-1-1-0-1301-0/11	3,900,000.00	3,270,115.80	675,978.16	219,473.72	456,504.44	3,726,620.24	173,379.76
279-1-1-0-1302-0/11	825,000.00	649,464.81	172,805.71	0.00	172,805.71	822,270.52	2,729.48
279-1-1-0-1303-0/11	1,000,000.00	703,395.88	218,404.91	0.00	218,404.91	921,800.79	78,199.21
279-1-1-0-1401-0/11	3,000.00	200.00	2,600.00	0.00	2,600.00	2,800.00	200.00
279-1-1-0-1402-0/11	1,330,000.00	1,046,811.16	276,151.90	0.00	276,151.90	1,322,963.06	7,036.94
279-1-1-0-1403-0/11	1,350,000.00	1,198,289.25	73,322.09	24,046.00	49,276.09	1,247,565.34	102,434.66
279-1-1-0-1404-0/11	42,000.00	41,070.28	0.00	0.00	0.00	41,070.28	929.72
279-1-1-0-1409-0/11	4,605,000.00	3,616,795.02	958,366.72	0.00	958,366.72	4,575,161.74	29,838.26
279-1-1-0-1506-0/11	1,500,000.00	1,081,295.30	101,946.93	0.00	101,946.93	1,183,242.23	316,757.77
279-1-1-0-2001-0/11	16,000,000.00	7,018,979.14	8,980,448.20	4,916.81	8,975,531.39	15,994,510.53	5,489.47
279-1-1-0-2002-0/11	2,200,000.00	0.00	0.00	0.00	0.00	0.00	2,200,000.00
279-1-1-0-2003-0/11	7,100,000.00	2,964,110.01	3,227,153.72	0.00	3,227,153.72	6,191,263.73	908,736.27
279-1-1-0-2102-0/11	12,500,000.00	11,052,757.71	1,445,758.28	0.00	1,445,758.28	12,498,515.99	1,484.01
279-1-1-0-2103-0/11	5,000,000.00	4,015,060.00	973,100.00	0.00	973,100.00	4,988,160.00	11,840.00
279-1-1-0-2104-0/11	60,000,000.00	24,512,877.50	31,422,654.38	86,039.00	31,336,615.38	55,849,492.88	4,150,507.12
279-1-1-0-2401-0/11	1,000,000.00	228,946.22	723,650.00	0.00	723,650.00	952,596.22	47,403.78
279-1-1-1-1501-0/11	0.00	0.00	0.00	0.00	0.00	0.00	0.00
279-1-1-5-1501-0/11	477,348,000.00	423,767,188.92	8,233,553.96	0.00	8,233,553.96	432,000,742.88	45,347,257.12
279-1-2-0-1001-0/11	460,000,000.00	424,343,003.53	40,640,209.05	5,151,113.31	35,489,095.74	459,832,099.27	167,900.73
279-1-2-0-1002-0/11	10,000,000.00	7,647,141.94	2,338,619.95	9,401.50	2,329,218.45	9,976,360.39	23,639.61
279-1-2-0-1003-0/11	170,000,000.00	158,989,001.24	13,195,476.97	3,169,433.45	10,026,043.52	169,015,044.76	984,955.24
279-1-2-0-	11,200,000.00	8,124,020.42	3,028,406.44	36,925.64	2,991,480.80	11,115,501.22	84,498.78

279-1-2-0-1203-0/11	625,000.00						
279-1-2-0-1301-0/11	5,200,000.00	3,719,216.81	1,274,184.42	0.00	1,274,184.42	4,993,401.23	206,598.77
279-1-2-0-1302-0/11	2,600,000.00	1,668,907.35	719,409.63	11,900.00	707,509.63	2,376,416.98	223,583.02
279-1-2-0-1303-0/11	7,940,000.00	3,834,159.31	3,676,276.87	8,425.00	3,667,851.87	7,502,011.18	437,988.82
279-1-2-0-1401-0/11	90,000.00	35,200.00	25,420.00	0.00	25,420.00	60,620.00	29,380.00
279-1-2-0-1402-0/11	11,400,000.00	7,958,205.65	3,376,366.39	107,929.40	3,268,436.99	11,226,642.64	173,357.36
279-1-2-0-1403-0/11	2,400,000.00	1,818,418.99	393,735.76	11,847.80	381,887.96	2,200,306.95	199,693.05
279-1-2-0-1404-0/11	210,000.00	121,297.51	71,608.16	0.00	71,608.16	192,905.67	17,094.33
279-1-2-0-1409-0/11	18,500,000.00	12,880,120.85	4,837,678.32	0.00	4,837,678.32	17,717,799.17	782,200.83
279-1-2-0-1506-0/11	8,500,000.00	5,514,562.12	492,061.00	9,999.05	482,061.95	5,996,624.07	2,503,375.93
279-1-2-0-2401-0/11	1,000,000.00	258,173.00	545,672.50	0.00	545,672.50	803,845.50	196,154.50

This is a computer-generated document. No signature is required.
Report Generated by the new CIGAS Web Application--Developed by S.Tharshan - Director, Dept of State Accounts.
-

To
District Secretariat Kegalle (279)

From

Director General,
Department of State Accounts,

General Treasury, Colombo1.

Printed By : **kegmain**
New Table No : **:SA-11**
Old Table No : **:BTBL 31**
Report Date : **2/15/2022 10:41:14 AM**



Head	Acct_Code	Accounted_By	DR/CR	Amount
279	279-1-1-0-1001-0/11	279	DR	4,190,328.07
279	279-1-1-0-1001-0/11	279	CR	41,802.55
279	279-1-1-0-1002-0/11	279	DR	506,750.00
279	279-1-1-0-1003-0/11	279	DR	1,537,782.54
279	279-1-1-0-1003-0/11	279	CR	5,812.90
279	279-1-1-0-1101-0/11	279	CR	90.00
279	279-1-1-0-1101-0/11	279	DR	236,278.70
279	279-1-1-0-1201-0/11	279	DR	558,432.00
279	279-1-1-0-1202-0/11	279	DR	370,757.58
279	279-1-1-0-1202-0/11	279	CR	3,418.25
279	279-1-1-0-1203-0/11	279	DR	3,660.00
279	279-1-1-0-1301-0/11	279	DR	675,978.16
279	279-1-1-0-1301-0/11	279	CR	219,473.72
279	279-1-1-0-1302-0/11	279	DR	172,805.71
279	279-1-1-0-1303-0/11	279	DR	218,404.91
279	279-1-1-0-1401-0/11	279	DR	2,600.00
279	279-1-1-0-1402-0/11	279	DR	276,151.90
279	279-1-1-0-1403-0/11	279	DR	73,322.09
279	279-1-1-0-1403-0/11	279	CR	24,046.00
279	279-1-1-0-1409-0/11	279	DR	958,366.72
279	279-1-1-0-1506-0/11	279	DR	101,946.93
279	279-1-1-0-2001-0/11	279	DR	8,980,448.20
279	279-1-1-0-2001-0/11	279	CR	4,916.81
279	279-1-1-0-2003-0/11	279	DR	3,227,153.72
279	279-1-1-0-2102-0/11	279	DR	1,445,758.28
279	279-1-1-0-2103-0/11	279	DR	973,100.00
279	279-1-1-0-2104-0/11	279	DR	31,422,654.38
279	279-1-1-0-2104-0/11	279	CR	86,039.00
279	279-1-1-0-2401-0/11	279	DR	723,650.00
279	279-1-1-5-1501-0/11	279	DR	8,233,553.96
279	279-1-2-0-1001-0/11	279	DR	40,640,209.05
279	279-1-2-0-1001-0/11	279	CR	5,151,113.31
279	279-1-2-0-1002-0/11	279	CR	9,401.50
279	279-1-2-0-1002-0/11	279	DR	2,338,619.95
279	279-1-2-0-1003-0/11	279	DR	13,166,976.97
279	279-1-2-0-1003-0/11	279	CR	3,169,433.45
279	279-1-2-0-1003-0/11	306	DR	28,500.00
279	279-1-2-0-1101-0/11	279	CR	36,925.64
279	279-1-2-0-1101-0/11	279	DR	3,028,406.44
279	279-1-2-0-1201-0/11	279	DR	5,483,313.14
279	279-1-2-0-1201-0/11	279	CR	4,000.00
279	279-1-2-0-1202-0/11	279	CR	1,500.00
279	279-1-2-0-1202-0/11	279	DR	884,756.97
279	279-1-2-0-1203-0/11	279	DR	271,341.00
279	279-1-2-0-1301-0/11	279	DR	1,274,184.42
279	279-1-2-0-1302-0/11	279	DR	719,409.63
279	279-1-2-0-1302-0/11	279	CR	11,900.00
279	279-1-2-0-1303-0/11	279	CR	8,425.00
279	279-1-2-0-1303-0/11	279	DR	3,676,276.87
279	279-1-2-0-1401-0/11	279	DR	25,420.00
279	279-1-2-0-1402-0/11	279	DR	3,376,366.39
279	279-1-2-0-1402-0/11	279	CR	107,929.40
279	279-1-2-0-1403-0/11	279	CR	11,847.80

279	279-1-2-0-2401-0/11	279	DR	545,672.50

This is a computer-generated document. No signature is required.
Report Generated by the new CIGAS Web Application--Developed by S.Tharshan - Director, Dept of State Accounts.

To
District Secretariat Kegalle (279)

From

Director General, ,
Department of State Accounts, ,

General Treasury, Colombo1. .

Printed By :kegmain
New Table No :SA-11
Old Table No :BTBL 31
Report Date 2/15/2022 10:54:23 AM

FINAL
New CIGAS Report for the Year 2021

Head	Acct_Code	Accounted_By	DR/CR	Amount
279	279-1-1-0-1003-0/11	306	DR	4,080.00
279	279-1-2-0-1003-0/11	306	CR	4,480.00
279	279-1-2-0-1003-0/11	306	DR	381,730.00

This is a computer-generated document. No signature is required.
Report Generated by the new CIGAS Web Application--Developed by S.Tharshan - Director, Dept of State Accounts.
-

To
District Secretariat Kegalle (279)

From

Director General,
Department of State Accounts,

General Treasury, Colombo1.

Printed By : kegmain
New Table No : SA-12
Old Table No : BTBL 33
Report Date : 2/15/2022 10:43:09 AM



Date	Auth_No	Vote	Supplementary	FR 66	FR 69
01 Feb 2021	S0054	279-1-1-1-1501-0/11	9,550,000.00	0.00	0.00
05 Aug 2021	S0717	279-1-1-5-1501-0/11	8,880,000.00	0.00	0.00
05 Nov 2021	S0958	279-1-1-5-1501-0/11	8,660,000.00	0.00	0.00
06 Apr 2021	S0228	279-1-1-5-1501-0/11	5,270,000.00	0.00	0.00
06 May 2021	S0335	279-1-1-5-1501-0/11	9,840,000.00	0.00	0.00
06 Oct 2021	S0910	279-1-1-5-1501-0/11	8,598,000.00	0.00	0.00
07 Jul 2021	S0616	279-1-1-5-1501-0/11	26,330,000.00	0.00	0.00
08 Dec 2021	2021-2790000-BCUV-00000003	279-1-1-0-2003-0/11	0.00	1,300,000.00	0.00
08 Dec 2021	2021-2790000-BCUV-00000003	279-1-2-0-1301-0/11	0.00	-1,300,000.00	0.00
08 Dec 2021	2021-2790000-BCUV-00000001	279-1-1-0-1201-0/11	0.00	130,000.00	0.00
08 Dec 2021	2021-2790000-BCUV-00000001	279-1-1-0-1301-0/11	0.00	500,000.00	0.00
08 Dec 2021	2021-2790000-BCUV-00000001	279-1-1-0-1302-0/11	0.00	-125,000.00	0.00
08 Dec 2021	2021-2790000-BCUV-00000001	279-1-1-0-1401-0/11	0.00	-7,000.00	0.00
08 Dec 2021	2021-2790000-BCUV-00000001	279-1-1-0-1402-0/11	0.00	-20,000.00	0.00
08 Dec 2021	2021-2790000-BCUV-00000001	279-1-1-0-1403-0/11	0.00	-575,000.00	0.00
08 Dec 2021	2021-2790000-BCUV-00000001	279-1-1-0-1404-0/11	0.00	-8,000.00	0.00
08 Dec 2021	2021-2790000-BCUV-00000001	279-1-1-0-1409-0/11	0.00	105,000.00	0.00
08 Dec 2021	2021-2790000-BCUV-00000002	279-1-2-0-1101-0/11	0.00	-3,000,000.00	0.00
08 Dec 2021	2021-2790000-BCUV-00000002	279-1-2-0-1201-0/11	0.00	1,850,000.00	0.00
08 Dec 2021	2021-2790000-BCUV-00000002	279-1-2-0-1202-0/11	0.00	200,000.00	0.00
08 Dec 2021	2021-2790000-BCUV-00000002	279-1-2-0-1302-0/11	0.00	-600,000.00	0.00
08 Dec 2021	2021-2790000-BCUV-00000002	279-1-2-0-1402-0/11	0.00	1,550,000.00	0.00
08 Feb 2021	S0071	279-1-1-1-1501-0/11	22,100,000.00	0.00	0.00
09 Jan 2021	S0009	279-1-1-1-1501-0/11	7,905,000.00	0.00	0.00
09 Sep 2021	S0866	279-1-1-5-1501-0/11	15,000,000.00	0.00	0.00
10 Aug 2021	S0746	279-1-1-5-1501-0/11	5,580,000.00	0.00	0.00
14 Sep 2021	S0873	279-1-1-5-1501-0/11	22,300,000.00	0.00	0.00
15 Jul 2021	S0647	279-1-1-5-1501-0/11	9,870,000.00	0.00	0.00
15 Mar 2021	S0159	279-1-1-5-1501-0/11	14,000,000.00	0.00	0.00
16 Dec 2021	S1020	279-1-1-5-1501-0/11	290,000.00	0.00	0.00
17 Aug 2021	S0772	279-1-1-5-1501-0/11	10,940,000.00	0.00	0.00
17 Sep 2021	S0877	279-1-1-5-1501-0/11	15,090,000.00	0.00	0.00
18 May 2021	S0386	279-1-1-5-1501-0/11	15,090,000.00	0.00	0.00
20 Aug 2021	S0812	279-1-1-5-1501-0/11	127,000,000.00	0.00	0.00
20 Jul 2021	S0668	279-1-1-5-1501-0/11	65,000.00	0.00	0.00
22 Apr 2021	S0265	279-1-1-5-1501-0/11	2,220,000.00	0.00	0.00
24 Mar 2021	S0189	279-1-1-5-1501-0/11	1,230,000.00	0.00	0.00
27 Apr 2021	S0275	279-1-1-5-1501-0/11	4,250,000.00	0.00	0.00
27 Dec 2021	2021-2790000-BCUV-00000004	279-1-1-0-1101-0/11	0.00	75,000.00	0.00

27 Dec 2021	2021-2790000-BCUV-00000004	279-1-1-0-1402-0/11	0.00	-50,000.00	0.00
27 Dec 2021	2021-2790000-BCUV-00000004	279-1-1-0-1403-0/11	0.00	-25,000.00	0.00
27 Dec 2021	2021-2790000-BCUV-00000005	279-1-2-0-1101-0/11	0.00	-800,000.00	0.00
27 Dec 2021	2021-2790000-BCUV-00000005	279-1-2-0-1201-0/11	0.00	300,000.00	0.00
27 Dec 2021	2021-2790000-BCUV-00000005	279-1-2-0-1301-0/11	0.00	-100,000.00	0.00
27 Dec 2021	2021-2790000-BCUV-00000005	279-1-2-0-1401-0/11	0.00	-60,000.00	0.00
27 Dec 2021	2021-2790000-BCUV-00000005	279-1-2-0-1402-0/11	0.00	1,450,000.00	0.00
27 Dec 2021	2021-2790000-BCUV-00000005	279-1-2-0-1403-0/11	0.00	-700,000.00	0.00
27 Dec 2021	2021-2790000-BCUV-00000005	279-1-2-0-1404-0/11	0.00	-90,000.00	0.00
27 Jul 2021	S0686	279-1-1-5-1501-0/11	21,520,000.00	0.00	0.00
29 Apr 2021	S0289	279-1-1-5-1501-0/11	2,040,000.00	0.00	0.00
29 Dec 2021	2021-2790000-BCUV-00000006	279-1-1-0-1002-0/11	0.00	150,000.00	0.00
29 Dec 2021	2021-2790000-BCUV-00000006	279-1-1-0-1402-0/11	0.00	-100,000.00	0.00
29 Dec 2021	2021-2790000-BCUV-00000006	279-1-1-0-1403-0/11	0.00	-50,000.00	0.00
29 Nov 2021	S0990	279-1-1-5-1501-0/11	4,630,000.00	0.00	0.00
30 Nov 2021	S0009	279-1-1-1-1501-0/11	-7,905,000.00	0.00	0.00
30 Nov 2021	S0009	279-1-1-5-1501-0/11	7,905,000.00	0.00	0.00
30 Nov 2021	S0054	279-1-1-1-1501-0/11	-9,550,000.00	0.00	0.00
30 Nov 2021	S0054	279-1-1-5-1501-0/11	9,550,000.00	0.00	0.00
30 Nov 2021	S0071	279-1-1-1-1501-0/11	-22,100,000.00	0.00	0.00
30 Nov 2021	S0071	279-1-1-5-1501-0/11	22,100,000.00	0.00	0.00
31 Aug 2021	S0830	279-1-1-5-1501-0/11	15,000,000.00	0.00	0.00
31 Jul 2021	S0489	279-1-1-5-1501-0/11	11,560,000.00	0.00	0.00
31 Jul 2021	S0533	279-1-1-5-1501-0/11	16,360,000.00	0.00	0.00
31 Jul 2021	S0418	279-1-1-5-1501-0/11	13,590,000.00	0.00	0.00
31 Jul 2021	S0430	279-1-1-5-1501-0/11	18,500,000.00	0.00	0.00
31 Jul 2021	S0575	279-1-1-5-1501-0/11	12,370,000.00	0.00	0.00
31 Jul 2021	S0588	279-1-1-5-1501-0/11	11,720,000.00	0.00	0.00

--%>--%>

This is a computer-generated document. No signature is required.
Report Generated by the new CIGAS Web Application--Developed by S.Tharshan - Deputy Director, Dept of State Accounts

To
District Secretariat Kegalle (279)

From
Director General, ,
Department of State Accounts, ,

General Treasury, Colombo1. .

printed by
New Table No
Old Table No
Report Date

kegmain
:SA-21
:BTBL 66
2/15/2022 10:53:06 AM



Code	Head	Prog	Proj	Sproj	obj	sobj	DRCR	DR	CR
1000	1	2	6	3	2509	0	DR	5,311,677.00	0.00
1000	101	2	5	23	2104	0	DR	3,909,128.38	0.00
1000	101	2	6	0	1409	6	DR	38,661.00	0.00
1000	101	2	6	7	2205	0	DR	6,054,016.58	0.00
1000	101	2	6	8	2205	0	DR	8,326,209.16	0.00
1000	101	2	6	9	2205	0	DR	2,379,313.25	0.00
1000	110	1	3	0	1201	0	DR	33,499.90	0.00
1000	110	1	3	0	1409	42	DR	4,209,850.00	0.00
1000	110	1	3	0	1409	43	DR	413,752.00	0.00
1000	110	1	3	0	1409	44	DR	52,312.50	0.00
1000	110	1	3	0	1409	46	DR	69,750.00	0.00
1000	110	1	3	0	1409	47	DR	28,800.00	0.00
1000	110	1	3	0	1409	48	DR	34,725.00	0.00
1000	110	1	3	0	1409	99	DR	294,595.00	0.00
1000	110	1	4	5	2202	0	DR	224,400.00	0.00
1000	110	1	5	0	1001	0	DR	3,558,870.44	0.00
1000	110	1	5	0	1003	0	DR	1,545,488.00	0.00
1000	110	1	5	0	1101	0	DR	40,308.64	0.00
1000	110	1	5	0	1201	0	DR	44,000.00	0.00
1000	110	1	5	0	1506	0	DR	45,365.28	0.00
1000	110	1	5	2	2509	0	DR	99,950.00	0.00
1000	110	1	5	13	2509	0	DR	173,385.46	0.00
1000	111	1	2	18	1501	0	DR	412,243,200.00	0.00
1000	111	1	2	19	1501	0	DR	1,395,000.00	0.00
1000	116	1	3	0	1001	0	DR	4,051,367.95	0.00
1000	116	1	3	0	1003	0	DR	1,337,574.00	0.00
1000	116	1	3	0	1506	0	DR	54,896.63	0.00
1000	117	2	4	52	2105	0	DR	32,191.00	0.00
1000	118	1	2	0	1001	0	DR	16,073,714.93	0.00
1000	118	1	2	0	1002	0	DR	22,177.00	0.00
1000	118	1	2	0	1003	0	DR	5,412,168.00	0.00
1000	118	1	2	0	1101	0	DR	32,379.00	0.00
1000	118	1	2	0	1201	0	DR	74,995.00	0.00
1000	118	1	2	0	1202	0	DR	180,600.00	0.00
1000	118	1	2	0	1301	0	DR	4,050.00	0.00
1000	118	1	2	0	1402	0	DR	58,500.79	0.00
1000	118	1	2	0	1409	0	DR	49,999.40	0.00
1000	118	2	3	62	2509	0	DR	114,399.72	0.00
1000	122	1	3	0	1001	0	DR	8,734,157.42	0.00
1000	122	1	3	0	1003	0	DR	2,849,350.77	0.00
1000	122	1	3	0	1101	0	DR	60,619.00	0.00
1000	122	1	3	0	1506	0	DR	116,777.63	0.00
1000	122	2	3	5	2105	0	DR	56,966,096.04	0.00
1000	130	1	2	0	1001	0	DR	112,834,400.19	0.00
1000	130	1	2	0	1003	0	DR	651,139,917.53	0.00
1000	130	1	2	6	2401	0	DR	85,491.08	0.00
1000	130	1	13	0	1001	0	DR	150,880.00	0.00
1000	130	1	13	0	1003	0	DR	42,400.00	0.00
1000	130	1	13	1	2509	0	DR	259,395.00	0.00
1000	160	1	2	0	1001	0	DR	2,736,650.00	0.00
1000	160	1	2	0	1003	0	DR	935,500.00	0.00
1000	160	2	3	124	2509	0	DR	2,026,172.89	0.00
1000	160	2	3	145	2509	0	DR	37,145.00	0.00

1000	252	1	1	0	1101	0	DR	335,402.00	0.00
1000	252	1	1	0	1201	0	DR	29,470.92	0.00
1000	252	1	1	0	1202	0	DR	66,692.00	0.00
1000	252	1	1	0	1301	0	DR	32,465.00	0.00
1000	252	1	1	0	1302	0	DR	23,760.00	0.00
1000	252	1	1	0	1402	0	DR	44,920.30	0.00
1000	252	1	1	0	1409	34	DR	233,036.00	0.00
1000	252	1	1	8	2507	13	DR	4,985.00	0.00
1000	253	1	2	0	1002	0	DR	64,405.83	0.00
1000	253	1	2	0	1101	0	DR	46,022.40	0.00
1000	253	1	2	1	1502	1	DR	115,428,967.26	0.00
1000	253	1	2	2	1502	2	DR	35,752,794.98	0.00
1000	253	1	2	3	1502	7	DR	390,000.00	0.00
1000	253	1	2	3	1502	8	DR	283,510.00	0.00
1000	253	1	2	4	1502	12	DR	3,665,516.05	0.00
1000	254	1	2	0	1409	0	DR	694,550.00	0.00
1000	254	1	2	0	2001	0	DR	1,160,878.39	0.00
1000	279	1	1	0	1001	0	DR	63,021,014.10	0.00
1000	279	1	1	0	1002	0	DR	3,350,000.00	0.00
1000	279	1	1	0	1003	0	DR	21,700,562.24	0.00
1000	279	1	1	0	1101	0	DR	1,475,089.95	0.00
1000	279	1	1	0	1201	0	DR	3,513,536.30	0.00
1000	279	1	1	0	1202	0	DR	2,999,999.60	0.00
1000	279	1	1	0	1203	0	DR	75,000.00	0.00
1000	279	1	1	0	1301	0	DR	3,946,093.96	0.00
1000	279	1	1	0	1302	0	DR	822,270.52	0.00
1000	279	1	1	0	1303	0	DR	921,800.79	0.00
1000	279	1	1	0	1401	0	DR	2,800.00	0.00
1000	279	1	1	0	1402	0	DR	1,325,213.06	0.00
1000	279	1	1	0	1403	0	DR	1,271,611.34	0.00
1000	279	1	1	0	1404	0	DR	41,070.28	0.00
1000	279	1	1	0	1409	0	DR	4,575,161.74	0.00
1000	279	1	1	0	1506	0	DR	1,183,242.23	0.00
1000	279	1	1	0	2001	0	DR	15,999,427.34	0.00
1000	279	1	1	0	2003	0	DR	6,302,263.73	0.00
1000	279	1	1	0	2102	0	DR	12,577,565.99	0.00
1000	279	1	1	0	2103	0	DR	5,072,960.00	0.00
1000	279	1	1	0	2104	0	DR	55,935,531.88	0.00
1000	279	1	1	0	2401	0	DR	952,596.22	0.00
1000	279	1	1	1	1501	0	DR	42,299,205.16	0.00
1000	279	1	1	5	1501	0	DR	440,086,742.88	0.00
1000	279	1	2	0	1001	0	DR	539,899,234.17	0.00
1000	279	1	2	0	1002	0	DR	10,034,029.58	0.00
1000	279	1	2	0	1003	0	DR	176,678,361.23	0.00
1000	279	1	2	0	1101	0	DR	11,160,908.86	0.00
1000	279	1	2	0	1201	0	DR	18,914,124.81	0.00
1000	279	1	2	0	1202	0	DR	5,553,798.98	0.00
1000	279	1	2	0	1203	0	DR	562,928.00	0.00
1000	279	1	2	0	1301	0	DR	4,993,401.23	0.00
1000	279	1	2	0	1302	0	DR	2,388,316.98	0.00
1000	279	1	2	0	1303	0	DR	7,513,166.18	0.00
1000	279	1	2	0	1401	0	DR	60,620.00	0.00
1000	279	1	2	0	1402	0	DR	11,375,468.40	0.00
1000	279	1	2	0	1403	0	DR	2,240,305.75	0.00
1000	279	1	2	0	1404	0	DR	192,905.67	0.00
1000	279	1	2	0	1409	0	DR	17,748,959.17	0.00
1000	279	1	2	0	1506	0	DR	6,006,623.12	0.00
1000	279	1	2	0	2401	0	DR	803,845.50	0.00
1000	286	2	1	0	1001	0	DR	477,045.45	0.00
1000	286	2	1	0	1003	0	DR	233,384.51	0.00
1000	307	2	1	0	1002	0	DR	191,809.00	0.00
1000	307	2	1	0	1003	0	DR	34,500.00	0.00
1000	307	2	1	0	1101	0	DR	24,280.00	0.00
1000	307	2	1	0	1201	0	DR	25,900.00	0.00
1000	307	2	1	0	1302	0	DR	29,803.14	0.00
1000	307	2	1	0	1402	0	DR	148,537.62	0.00
1000	307	2	1	0	1403	0	DR	92,900.90	0.00
1000	307	2	1	0	2103	0	DR	524,900.00	0.00
1000	307	2	1	3	1409	0	DR	935,400.00	0.00
1000	307	2	1	6	1409	0	DR	190,385.00	0.00
1000	307	2	1	7	1409	0	DR	290,962.57	0.00
1000	307	2	1	8	1409	0	DR	29,971.00	0.00
1000	326	1	1	0	1201	0	DR	16,500.00	0.00

1000	327	2	1	0	1101	0	DR	451,307.53	0.00
1000	327	2	1	0	1201	0	DR	16,500.00	0.00
1000	327	2	1	0	2507	0	DR	1,163,966.00	0.00
1000	327	2	1	0	2509	0	DR	131,675.00	0.00
1000	328	1	1	1	1101	0	DR	621,051.01	0.00
1000	328	1	1	1	1201	0	DR	84,000.00	0.00
1000	328	1	1	2	2509	0	DR	28,022.38	0.00
1000	328	1	1	6	2509	0	DR	182,937.50	0.00
1000	328	1	1	9	2509	0	DR	101,850.00	0.00
1000	328	1	1	11	2509	0	DR	5,000.00	0.00
1000	334	1	1	0	1001	0	DR	13,043,854.56	0.00
1000	334	1	1	0	1003	0	DR	489,242,224.60	0.00
1000	334	1	1	0	1101	0	DR	301,197.37	0.00
1000	334	1	1	0	1201	0	DR	716,072.51	0.00
1000	334	1	1	0	1506	0	DR	130,291.50	0.00
1000	401	2	3	9	2509	0	DR	44,848.00	0.00
1000	402	1	2	3	2001	0	DR	3,446,992.23	0.00
1000	403	2	3	0	1101	0	DR	300,690.89	0.00
1000	403	2	3	0	1201	0	DR	57,078.00	0.00
1000	403	2	3	2	2509	0	DR	152,750.00	0.00
1000	403	2	3	4	2509	0	DR	337,984.08	0.00
1000	403	2	3	7	2509	0	DR	1,421,227.50	0.00
1000	403	2	4	0	1101	0	DR	166,848.68	0.00
1000	403	2	4	0	1201	0	DR	35,699.81	0.00
1000	403	2	4	1	1501	0	DR	190,047,991.66	0.00
1000	403	2	4	2	1501	0	DR	843,900.00	0.00
1000	403	2	4	3	1409	0	DR	10,354,000.00	0.00
1000	403	2	4	5	2509	0	DR	94,635.00	0.00
1000	403	2	4	6	2509	0	DR	1,867,444.03	0.00
1000	407	2	3	3	2202	0	DR	737,645.00	0.00
1000	408	2	3	1	1002	0	DR	148,714.94	0.00
1000	408	2	3	1	1101	0	DR	433,844.27	0.00
1000	408	2	3	1	1201	0	DR	197,500.00	0.00
1000	408	2	3	1	1301	0	DR	31,500.00	0.00
1000	408	2	3	1	1402	0	DR	58,598.40	0.00
1000	408	2	3	1	1403	0	DR	124,434.09	0.00
1000	408	2	3	1	1404	0	DR	811,047.12	0.00
1000	408	2	3	1	1409	0	DR	16,200.01	0.00
1000	408	2	3	1	2509	0	DR	3,350,931.19	0.00
1000	408	2	3	6	2506	0	DR	315,904.80	0.00
1000	408	2	3	7	2506	0	DR	596,128.44	0.00
1000	408	2	3	8	2509	1	DR	17,889,738.79	0.00
1000	408	2	3	8	2509	2	DR	410,350.00	0.00
1000	408	2	3	8	2509	3	DR	5,774,135.83	0.00
1000	409	1	4	2	1503	0	DR	1,059,468.00	0.00
1000	409	1	4	2	1509	0	DR	44,430.10	0.00
1000	409	1	5	0	1402	0	DR	197,231.21	0.00
1000	409	1	5	0	1409	99	DR	378,000.00	0.00
1000	409	1	5	0	2001	39	DR	2,325,728.28	0.00
1000	409	1	5	0	2001	41	DR	2,876,904.50	0.00
1000	409	1	5	0	2001	43	DR	900,426.45	0.00
1000	409	1	5	0	2103	0	DR	2,258,357.38	0.00
1000	409	1	5	0	2104	0	DR	1,816,735.80	0.00
1000	409	1	5	0	2401	0	DR	494,319.55	0.00
1000	409	1	5	1	2104	0	DR	25,050,000.34	0.00
1000	409	1	6	0	1001	0	DR	311,843,701.34	0.00
1000	409	1	6	0	1002	0	DR	1,056,471.66	0.00
1000	409	1	6	0	1003	0	DR	95,954,557.17	0.00
1000	409	1	6	0	1101	0	DR	2,068,246.99	0.00
1000	409	1	6	0	1201	0	DR	499,500.00	0.00
1000	409	1	6	0	1202	0	DR	396,265.00	0.00
1000	409	1	6	0	1203	0	DR	11,860.00	0.00
1000	409	1	6	0	1205	0	DR	28,487.50	0.00
1000	409	1	6	0	1301	0	DR	324,827.60	0.00
1000	409	1	6	0	1302	0	DR	110,574.36	0.00
1000	409	1	6	0	1303	0	DR	243,173.54	0.00
1000	409	1	6	0	1402	0	DR	1,058,040.81	0.00
1000	409	1	6	0	1403	0	DR	154,973.80	0.00
1000	409	1	6	0	1404	0	DR	3,942,000.00	0.00
1000	409	1	6	0	1409	0	DR	103,017.00	0.00
1000	409	1	6	0	1506	0	DR	1,692,840.83	0.00
1000	409	1	6	0	2002	0	DR	51,991.71	0.00
1000	409	1	6	0	2003	0	DR	84,650.00	0.00

1000	409	1	6	0	2102	0	DR	691,457.50	0.00
1000	409	2	8	7	2106	0	DR	499,300.00	0.00
1000	409	2	10	0	1001	0	DR	7,160,109.00	0.00
1000	409	2	10	0	1003	0	DR	2,347,500.01	0.00
1000	409	2	10	0	1101	0	DR	261,185.82	0.00
1000	409	2	10	0	1201	0	DR	88,899.15	0.00
1000	409	2	10	0	1301	0	DR	196,300.00	0.00
1000	409	2	10	1	1501	0	DR	3,101,123.42	0.00
1000	409	2	10	5	2202	0	DR	13,671,300.00	0.00
1000	409	2	10	6	2202	0	DR	40,740,000.00	0.00
1000	409	2	10	7	2202	0	DR	970,873.79	0.00
1000	409	2	10	9	2506	0	DR	32,944,234.87	0.00
1000	409	2	10	10	1508	0	DR	224,000.00	0.00
1000	412	1	2	0	1001	0	DR	13,311,347.51	0.00
1000	412	1	2	0	1003	0	DR	4,102,504.00	0.00
1000	412	1	2	0	1101	0	DR	458,062.43	0.00
1000	412	1	2	0	1201	0	DR	82,500.00	0.00
1000	412	1	2	0	1205	0	DR	27,925.00	0.00
1000	412	1	2	0	1506	0	DR	157,840.94	0.00
1000	412	1	2	1	2509	0	DR	144,080.00	0.00
1000	412	1	2	2	2509	0	DR	50,000.00	0.00
1000	414	2	3	3	2509	0	DR	74,432,462.56	0.00
1000	414	2	3	4	2509	0	DR	143,765,902.00	0.00
1000	414	2	7	0	1001	0	DR	4,027,713.05	0.00
1000	414	2	7	0	1003	0	DR	1,238,754.39	0.00
1000	414	2	7	0	1101	0	DR	126,787.00	0.00
1000	414	2	7	0	1201	0	DR	21,597.50	0.00
1000	414	2	7	0	1506	0	DR	49,116.49	0.00
1000	414	2	7	1	1501	0	DR	146,850,000.00	0.00
1000	414	2	7	4	1501	0	DR	22,680,000.00	0.00
1000	414	2	7	8	2509	0	DR	254,571.18	0.00
1000	416	1	2	0	1001	0	DR	4,391,010.78	0.00
1000	416	1	2	0	1003	0	DR	1,397,700.00	0.00
1000	416	1	2	0	1101	0	DR	95,509.62	0.00
1000	416	1	2	0	1201	0	DR	16,500.00	0.00
1000	416	1	2	0	1506	0	DR	59,962.84	0.00
1000	416	1	2	5	2202	0	DR	91,140.00	0.00
1000	417	2	3	2	2506	0	DR	10,677,501.34	0.00
1000	421	1	3	0	1101	0	DR	251,170.17	0.00
1000	421	1	3	0	1201	0	DR	55,000.00	0.00
1000	421	1	3	0	2102	0	DR	60,490.00	0.00
1000	421	1	3	9	2001	0	DR	260,116.00	0.00
1000	421	2	6	2	2401	0	DR	72,354.95	0.00
1000	421	2	6	12	2001	0	DR	14,216,809.60	0.00
1000	422	2	3	3	2001	0	DR	441,511.61	0.00
1000	425	1	2	0	1001	0	DR	2,479,287.00	0.00
1000	425	2	3	4	2509	0	DR	67,196.00	0.00
1000	426	1	2	0	1002	0	DR	923.00	0.00
1000	426	1	2	0	1101	0	DR	8,400.00	0.00
1000	426	1	2	0	1202	0	DR	22,000.00	0.00
1000	426	1	2	0	1409	0	DR	155,368.80	0.00
1000	426	2	3	1	1504	0	DR	95,415.00	0.00
1000	430	2	3	1	2509	0	DR	390,000.00	0.00
1000	431	2	3	9	2507	0	DR	1,763,448.00	0.00
1000	432	2	3	2	2506	0	DR	1,082,577.75	0.00
1000	433	2	3	3	2506	0	DR	109,825.00	0.00
1000	433	2	3	4	2506	0	DR	190,000.00	0.00
1000	435	2	3	2	2506	0	DR	11,597,168.03	0.00
2000	101	2	6	0	1409	6	CR	0.00	6,900.00
2000	110	1	3	0	1409	42	CR	0.00	41,950.00
2000	110	1	3	0	1409	48	CR	0.00	5,170.00
2000	110	1	5	0	1101	0	CR	0.00	30.00
2000	111	1	2	18	1501	0	CR	0.00	9,195,600.00
2000	111	1	2	19	1501	0	CR	0.00	25,000.00
2000	116	1	3	0	1001	0	CR	0.00	507.90
2000	116	1	3	0	1003	0	CR	0.00	166.12
2000	118	1	2	0	1001	0	CR	0.00	1,489,811.45
2000	118	1	2	0	1003	0	CR	0.00	45,314.60
2000	122	1	3	0	1003	0	CR	0.00	9,435.11
2000	130	1	2	0	1001	0	CR	0.00	1,282,356.05
2000	130	1	2	0	1003	0	CR	0.00	15,691,877.26
2000	160	1	2	0	1001	0	CR	0.00	91,490.00
2000	160	1	2	0	1003	0	CR	0.00	70,300.00

2000	186	2	3	8	2501	0	CR	0.00	1,604.68
2000	194	2	8	0	1101	0	CR	0.00	710.00
2000	194	2	8	4	2202	26	CR	0.00	11,355.00
2000	201	2	2	0	1101	0	CR	0.00	462.00
2000	201	2	2	13	1501	0	CR	0.00	45,000.00
2000	206	2	3	4	1508	0	CR	0.00	70,000.00
2000	210	1	1	0	1402	0	CR	0.00	2,968.16
2000	216	2	2	0	1001	0	CR	0.00	235,967.94
2000	216	2	2	0	1003	0	CR	0.00	331,478.66
2000	216	2	2	0	1402	0	CR	0.00	8,306.00
2000	217	2	2	0	1101	0	CR	0.00	720.00
2000	217	2	2	5	2202	0	CR	0.00	14,000.06
2000	217	2	2	6	2202	0	CR	0.00	16,400.00
2000	219	2	2	0	1101	0	CR	0.00	1,800.00
2000	227	1	1	0	1003	0	CR	0.00	4,201.83
2000	227	1	1	0	1201	0	CR	0.00	2,000.00
2000	237	1	2	1	2506	0	CR	0.00	103,747.00
2000	237	1	2	3	2506	0	CR	0.00	17,112.00
2000	252	1	1	0	1402	0	CR	0.00	490.00
2000	252	1	1	0	1409	34	CR	0.00	54.00
2000	253	1	2	0	1002	0	CR	0.00	9.00
2000	253	1	2	1	1502	1	CR	0.00	764.16
2000	253	1	2	3	1502	7	CR	0.00	80,000.00
2000	253	1	2	3	1502	8	CR	0.00	18,610.00
2000	254	1	2	0	1409	0	CR	0.00	28,625.00
2000	279	1	1	0	1001	0	CR	0.00	13,021,014.10
2000	279	1	1	0	1003	0	CR	0.00	3,898,595.06
2000	279	1	1	0	1101	0	CR	0.00	90.00
2000	279	1	1	0	1201	0	CR	0.00	383,650.00
2000	279	1	1	0	1202	0	CR	0.00	3,418.25
2000	279	1	1	0	1301	0	CR	0.00	219,473.72
2000	279	1	1	0	1402	0	CR	0.00	2,250.00
2000	279	1	1	0	1403	0	CR	0.00	24,046.00
2000	279	1	1	0	2001	0	CR	0.00	4,916.81
2000	279	1	1	0	2003	0	CR	0.00	111,000.00
2000	279	1	1	0	2102	0	CR	0.00	79,050.00
2000	279	1	1	0	2103	0	CR	0.00	84,800.00
2000	279	1	1	0	2104	0	CR	0.00	86,039.00
2000	279	1	1	1	1501	0	CR	0.00	42,299,205.16
2000	279	1	1	5	1501	0	CR	0.00	8,086,000.00
2000	279	1	2	0	1001	0	CR	0.00	80,067,134.90
2000	279	1	2	0	1002	0	CR	0.00	57,669.19
2000	279	1	2	0	1003	0	CR	0.00	8,040,566.47
2000	279	1	2	0	1101	0	CR	0.00	45,407.64
2000	279	1	2	0	1201	0	CR	0.00	818,839.90
2000	279	1	2	0	1202	0	CR	0.00	1,500.00
2000	279	1	2	0	1302	0	CR	0.00	11,900.00
2000	279	1	2	0	1303	0	CR	0.00	11,155.00
2000	279	1	2	0	1402	0	CR	0.00	148,825.76
2000	279	1	2	0	1403	0	CR	0.00	39,998.80
2000	279	1	2	0	1409	0	CR	0.00	31,160.00
2000	279	1	2	0	1506	0	CR	0.00	9,999.05
2000	286	2	1	0	1003	0	CR	0.00	58,284.51
2000	327	2	1	0	1101	0	CR	0.00	1,200.00
2000	327	2	1	0	2507	0	CR	0.00	25.00
2000	328	1	1	1	1101	0	CR	0.00	400.00
2000	328	1	1	6	2509	0	CR	0.00	3,057.50
2000	334	1	1	0	1001	0	CR	0.00	119,333.34
2000	334	1	1	0	1003	0	CR	0.00	102,135.15
2000	403	2	3	0	1101	0	CR	0.00	3,940.00
2000	403	2	3	7	2509	0	CR	0.00	15,250.00
2000	403	2	4	0	1101	0	CR	0.00	1,034.00
2000	403	2	4	3	1409	0	CR	0.00	7,000.00
2000	403	2	4	6	2509	0	CR	0.00	5,000.00
2000	408	2	3	1	1101	0	CR	0.00	800.00
2000	408	2	3	8	2509	1	CR	0.00	260,725.00
2000	409	1	4	2	1503	0	CR	0.00	99,468.00
2000	409	1	5	0	2104	0	CR	0.00	1,816,735.80
2000	409	1	6	0	1001	0	CR	0.00	1,764,370.98
2000	409	1	6	0	1003	0	CR	0.00	1,317,471.63
2000	409	1	6	0	1101	0	CR	0.00	152.52
2000	409	1	6	0	1404	0	CR	0.00	12,750.00
2000	409	2	10	0	1003	0	CR	0.00	59,900.01

2000	409	2	10	0	1201	0	CR	0.00	1,900.00
2000	409	2	10	6	2202	0	CR	0.00	200,000.00
2000	409	2	10	9	2506	0	CR	0.00	153,900.00
2000	412	1	2	0	1001	0	CR	0.00	2,174.47
2000	412	1	2	0	1003	0	CR	0.00	50,243.87
2000	412	1	2	0	1101	0	CR	0.00	2,060.00
2000	414	2	3	3	2509	0	CR	0.00	67,370.80
2000	414	2	3	4	2509	0	CR	0.00	67,915.00
2000	414	2	7	0	1001	0	CR	0.00	29,264.66
2000	414	2	7	0	1003	0	CR	0.00	66,848.91
2000	414	2	7	1	1501	0	CR	0.00	185,000.00
2000	414	2	7	4	1501	0	CR	0.00	110,000.00
2000	416	1	2	0	1001	0	CR	0.00	17,302.50
2000	416	1	2	0	1003	0	CR	0.00	5,150.00
2000	416	1	2	5	2202	0	CR	0.00	3,620.00
2000	421	2	6	12	2001	0	CR	0.00	15,116.73
2000	425	1	2	0	1001	0	CR	0.00	12,111.75
2000	426	1	2	0	1409	0	CR	0.00	31,500.00
2000	431	2	3	9	2507	0	CR	0.00	100.00
4000	1002	0	7	0	0	0	CR	0.00	6,850.00
4000	1003	0	7	0	2	0	CR	0.00	23,950,390.00
4000	1003	0	7	0	3	0	CR	0.00	1,351,837.00
4000	1003	0	7	0	4	0	CR	0.00	19,000.00
4000	1003	0	7	0	5	0	CR	0.00	385,760.00
4000	1003	0	7	0	9	0	CR	0.00	525,636.40
4000	1003	0	7	0	99	0	CR	0.00	8,302,952.68
4000	2002	0	1	0	1	0	CR	0.00	1,820,898.87
4000	2002	0	1	0	3	0	CR	0.00	14,300.00
4000	2002	0	2	0	99	0	CR	0.00	10,272,848.12
4000	2003	0	2	0	3	0	CR	0.00	6,193,050.00
4000	2003	0	2	0	13	0	CR	0.00	271,950.00
4000	2003	0	2	0	14	0	CR	0.00	65,045,600.97
4000	2003	0	2	0	15	0	CR	0.00	1,000.00
4000	2003	0	2	0	99	0	CR	0.00	87,445.95
4000	2003	0	3	0	2	0	CR	0.00	113,393.78
4000	2003	0	99	0	0	0	CR	0.00	11,008,814.95
4000	2004	0	1	0	0	0	CR	0.00	62,822,604.29
4000	2006	0	2	0	2	0	CR	0.00	15,000.00
5000	2002	0	1	0	1	0	DR	8,348.82	0.00
6000	0	0	2	0	67	0	CR	0.00	6,383,380.00
6000	0	0	2	0	67	0	DR	4,826,038.73	0.00
6000	0	0	13	0	27	0	CR	0.00	2,550.00
6000	0	0	13	0	27	0	DR	14,700.00	0.00
6000	0	0	13	0	37	0	CR	0.00	127,823,976.30
6000	0	0	13	0	37	0	DR	174,130,367.96	0.00
6000	0	0	16	0	19	0	CR	0.00	77,013,076.35
6000	0	0	16	0	19	0	DR	76,053,572.97	0.00
6000	0	0	17	0	4	0	CR	0.00	237,254,713.27
6000	0	0	17	0	4	0	DR	202,315,882.08	0.00
6000	0	0	18	0	12	0	CR	0.00	193,500.00
6000	0	0	18	0	12	0	DR	144,300.00	0.00
7002	0	0	318	0	21	0	CR	0.00	5,384,340,246.99
7002	0	0	318	0	21	0	DR	506,109,246.99	0.00
8493	0	0	1	0	12	0	CR	0.00	244,036.00
8493	0	0	6	0	12	0	CR	0.00	371,604.00
8493	0	0	110	0	11	0	CR	0.00	189,709.00
8493	0	0	110	0	11	0	DR	400.00	0.00
8493	0	0	111	0	12	0	CR	0.00	968,546.00
8493	0	0	112	0	12	0	CR	0.00	235,999.00
8493	0	0	116	0	11	0	CR	0.00	159,918.00
8493	0	0	116	0	11	0	DR	20,000.00	0.00
8493	0	0	116	0	12	0	DR	242,470.00	0.00
8493	0	0	118	0	11	0	CR	0.00	404,599.00
8493	0	0	118	0	11	0	DR	100,000.00	0.00
8493	0	0	118	0	12	0	CR	0.00	54,550.00
8493	0	0	122	0	11	0	CR	0.00	52,667.00
8493	0	0	126	0	12	0	CR	0.00	184,644.00
8493	0	0	130	0	11	0	CR	0.00	10,000.00
8493	0	0	151	0	12	0	CR	0.00	236,302.00
8493	0	0	160	0	12	0	CR	0.00	239,440.00
8493	0	0	166	0	12	0	CR	0.00	190,931.50
8493	0	0	198	0	12	0	CR	0.00	240,560.00
8493	0	0	215	0	12	0	CR	0.00	455,340.00

8493	0	0	216	0	11	0	CR	0.00	99,566.00
8493	0	0	221	0	12	0	CR	0.00	152,560.00
8493	0	0	222	0	12	0	CR	0.00	203,442.00
8493	0	0	223	0	12	0	CR	0.00	160,150.00
8493	0	0	224	0	12	0	CR	0.00	198,700.00
8493	0	0	225	0	12	0	CR	0.00	448,850.00
8493	0	0	227	0	11	0	CR	0.00	826,137.00
8493	0	0	227	0	11	0	DR	240,000.00	0.00
8493	0	0	227	0	12	0	CR	0.00	205,042.00
8493	0	0	246	0	12	0	CR	0.00	197,500.00
8493	0	0	252	0	12	0	CR	0.00	213,600.00
8493	0	0	253	0	12	0	CR	0.00	239,487.00
8493	0	0	254	0	12	0	CR	0.00	296,981.00
8493	0	0	256	0	12	0	CR	0.00	350,265.00
8493	0	0	258	0	12	0	CR	0.00	133,120.00
8493	0	0	260	0	12	0	CR	0.00	307,027.00
8493	0	0	261	0	12	0	CR	0.00	192,163.00
8493	0	0	262	0	12	0	CR	0.00	125,138.00
8493	0	0	270	0	12	0	CR	0.00	152,790.00
8493	0	0	272	0	12	0	CR	0.00	656,300.00
8493	0	0	273	0	12	0	CR	0.00	162,700.00
8493	0	0	278	0	12	0	CR	0.00	348,040.00
8493	0	0	279	0	11	0	CR	0.00	51,258,208.54
8493	0	0	279	0	11	0	DR	49,530,688.60	0.00
8493	0	0	279	0	12	0	CR	0.00	824,310.00
8493	0	0	279	0	12	0	DR	11,980,225.70	0.00
8493	0	0	281	0	12	0	CR	0.00	392,200.00
8493	0	0	285	0	12	0	CR	0.00	187,024.00
8493	0	0	289	0	12	0	CR	0.00	13,200.00
8493	0	0	293	0	12	0	CR	0.00	407,900.00
8493	0	0	297	0	12	0	CR	0.00	230,074.00
8493	0	0	300	0	12	0	CR	0.00	220,600.00
8493	0	0	306	0	12	0	CR	0.00	1,146,546.00
8493	0	0	307	0	12	0	CR	0.00	543,495.00
8493	0	0	308	0	12	0	CR	0.00	242,470.00
8493	0	0	322	0	12	0	CR	0.00	445,800.00
8493	0	0	327	0	12	0	CR	0.00	112,138.00
8493	0	0	328	0	12	0	CR	0.00	158,321.20
8493	0	0	334	0	11	0	CR	0.00	207,596.00
8493	0	0	334	0	11	0	DR	20,000.00	0.00
8493	0	0	407	0	12	0	CR	0.00	31,959.00
8493	0	0	409	0	11	0	CR	0.00	22,426,530.40
8493	0	0	409	0	11	0	DR	30,995,451.44	0.00
8493	0	0	409	0	12	0	CR	0.00	1,125,033.00
8493	0	0	409	0	12	0	DR	1,817,407.00	0.00
8493	0	0	412	0	11	0	CR	0.00	621,797.10
8493	0	0	412	0	11	0	DR	951,978.00	0.00
8493	0	0	414	0	11	0	CR	0.00	23,870.00
8493	0	0	416	0	11	0	CR	0.00	112,620.00
8493	0	0	418	0	11	0	CR	0.00	2,500.00
8493	0	0	418	0	11	0	DR	2,500.00	0.00
8493	0	0	425	0	11	0	CR	0.00	68,632.00
8493	0	0	425	0	11	0	DR	1,525.00	0.00
8493	0	0	425	0	12	0	CR	0.00	28,301.00
9151	0	0	279	0	0	0	CR	0.00	216,366,296.83
9151	0	0	279	0	0	0	DR	329,102,905.10	0.00
9152	0	0	279	0	0	0	CR	0.00	7,161,323.28
9152	0	0	279	0	0	0	DR	24,086,706.47	0.00
9153	0	0	279	0	0	0	DR	700,000.00	0.00
9160	0	0	279	0	0	0	CR	0.00	77,622,443.16
9160	0	0	279	0	0	0	DR	50,459,831.62	0.00
9165	0	0	279	0	0	0	CR	0.00	353,889,611.57
9165	0	0	279	0	0	0	DR	223,527,620.11	0.00
9166	0	0	279	0	0	0	CR	0.00	50,459,831.62
9166	0	0	279	0	0	0	DR	77,622,443.16	0.00
0	0	0	0	0	0	0	TT	7,014,670,422.04	7,014,670,422.04

This is a computer-generated document. No signature is required.

Report Generated by the new CIGAS Web Application--Developed by S.Tharshan - Deputy Director, Dept of State Accounts

-

istrict Secretariat Kegalle (279)

om

rector General, ,
epartment of State Accounts, ,

eneral Treasury, Colombo1. .

Printed By kegmain
New Table No :SA-30
Old Table No :BTBL 72
Report Date 2/15/2022 10:50:00 AM



Head	Code	Opn_Bal	DR	CR	Clsn_Balance
279	6000-0-0-001-0-049-0	0.00	0.00	0.00	0.00
279	6000-0-0-002-0-067-0	3,721,514.13	4,826,038.73	6,383,380.00	5,278,855.40
279	6000-0-0-013-0-037-0	65,857,996.34	174,130,367.96	127,823,976.30	19,551,604.68
279	6000-0-0-016-0-019-0	145,556,872.01	76,053,572.97	77,013,076.35	146,516,375.39
279	6000-0-0-017-0-004-0	121,461,721.79	202,315,882.08	237,254,713.27	156,400,552.98

This is a computer-generated document. No signature is required.
Report Generated by the new CIGAS Web Application--Developed by S.Tharshan - Director, Dept of State Accounts.
-

To
District Secretariat Kegalle (279)

From

Director General,
Department of State Accounts,

General Treasury, Colombo1.

Printed By : **kegmain**
New Table No : **:SA-50**
Old Table No : :BTBL 68
Report Date : 2/15/2022 11:15:31 AM



Head	Code	Opn_Bal	Upto_Last_Month	Current_DR	Current_CR	Clsn_Balance
279	8493-0-0-279-0-11-0	181,500,254.10	-10,204,171.20	13,262,290.00	4,785,638.74	179,772,734.16
279	8493-0-0-279-0-12-0	0.00	3,882,070.20	1,302,291.50	708,887.00	4,475,474.70

This is a computer-generated document. No signature is required.
Report Generated by the new CIGAS Web Application--Developed by S.Tharshan - Director, Dept of State Accounts
-

To
District Secretariat Kegalle (279)

From

Director General, ,
Department of State Accounts, ,

General Treasury, Colombo1. .

Printed By **kegmain**
New Table No **:SA-51**
Old Table No :BTBL 67
Report Date 2/15/2022 10:55:03 AM



Code	Accounted_By	DR/CR	Amount
8493-0-0-279-0-12-0	6	CR	153,800.00
8493-0-0-279-0-12-0	122	CR	108,549.00
8493-0-0-279-0-12-0	126	CR	386,913.00
8493-0-0-279-0-12-0	135	CR	117,380.00
8493-0-0-279-0-12-0	215	CR	212,815.00
8493-0-0-279-0-12-0	221	CR	620,257.00
8493-0-0-279-0-12-0	225	CR	819,715.00
8493-0-0-279-0-12-0	225	DR	213,050.00
8493-0-0-279-0-12-0	228	CR	223,757.00
8493-0-0-279-0-12-0	249	CR	233,880.00
8493-0-0-279-0-12-0	258	CR	385,137.00
8493-0-0-279-0-12-0	261	CR	223,974.00
8493-0-0-279-0-12-0	278	CR	165,595.00
8493-0-0-279-0-12-0	281	CR	513,285.00
8493-0-0-279-0-12-0	281	DR	13,925.00
8493-0-0-279-0-12-0	283	CR	206,092.00
8493-0-0-279-0-12-0	285	CR	231,260.00
8493-0-0-279-0-12-0	288	CR	385,746.00
8493-0-0-279-0-12-0	293	CR	466,027.00
8493-0-0-279-0-12-0	294	CR	252,380.00
8493-0-0-279-0-12-0	306	CR	249,369.00
8493-0-0-279-0-12-0	306	DR	69,288.00
8493-0-0-279-0-12-0	307	CR	496,236.00
8493-0-0-279-0-12-0	322	CR	6,250.00
8493-0-0-279-0-12-0	331	CR	68,950.00
8493-0-0-279-0-12-0	408	CR	236,636.00
8493-0-0-279-0-12-0	425	CR	212,701.00

This is a computer-generated document. No signature is required.
Report Generated by the new CIGAS Web Application--Developed by S.Tharshan - Director, Dept of State Accounts.
-

To
District Secretariat Kegalle (279)

From

Director General, ,
Department of State Accounts,

General Treasury, Colombo1.

Printed By **kegmain**
New Table No **:SA-52**
Old Table No :BTBL 68
Report Date 2/15/2022 10:49:31 AM



Head	Code	Opn_Bal	Max_DR_Lmt	Total_DR	Min_CR_Lmt	Total_CR	Max_DR_Bal	Clsn_Balance
279	8493-0-0-279-0-11-0	181,500,254.10	63,000,000.00	49,530,688.60	44,000,000.00	51,258,208.54	185,000,000.00	179,772,734.16
279	8493-0-0-279-0-12-0	0.00	0.00	12,276,488.70	0.00	7,801,014.00	0.00	4,475,474.70

This is a computer-generated document. No signature is required.
Report Generated by the new CIGAS Web Application--Developed by S.Tharshan - Director, Dept of State Accounts.
-

To
District Secretariat Kegalle (279)

From

Director General, ,
Department of State Accounts, ,

General Treasury, Colombo1. .

Printed By **kegmain**
New Table No **:SA-70**
Old Table No :BTBL 72
Report Date 2/15/2022 10:50:38 AM



Head	Code	Opn_Bal	DR	CR	Clsn_Balance
279	7002-0-0-318-0-19-0	0.00	0.00	0.00	0.00
279	7002-0-0-318-0-20-0	0.00	0.00	0.00	0.00
279	7002-0-0-318-0-21-0	0.00	5,449,700,246.99	5,449,700,246.99	0.00

This is a computer-generated document. No signature is required.
Report Generated by the new CIGAS Web Application--Developed by S.Tharshan - Director, Dept of State Accounts.
-

To
District Secretariat Kegalle (279)

From

Director General, ,
Department of State Accounts, ,

General Treasury, Colombo1. .

Printed by **kegmain**
New Table No **:SA-71**
Old Table No :--
Report Date 2/15/2022 10:51:31 AM



Code	Accounted_By	DR/CR	Amount
7002-0-0-318-0-21-0	279	CR	936,652,227.19
7002-0-0-318-0-21-0	279	DR	123,981,107.26
7002-0-0-318-0-21-0	990	DR	5,363,000.00
7002-0-0-318-0-21-0	990	DR	11,000,000.00
7002-0-0-318-0-21-0	990	DR	10,000,000.00
7002-0-0-318-0-21-0	990	DR	3,000,000.00
7002-0-0-318-0-21-0	990	DR	5,000,000.00
7002-0-0-318-0-21-0	990	DR	1,500,000.00
7002-0-0-318-0-21-0	990	DR	3,000,000.00
7002-0-0-318-0-21-0	990	DR	85,000,000.00
7002-0-0-318-0-21-0	990	DR	15,000,000.00
7002-0-0-318-0-21-0	990	DR	12,500,000.00
7002-0-0-318-0-21-0	990	DR	12,220,000.00
7002-0-0-318-0-21-0	990	DR	1,900,000.00
7002-0-0-318-0-21-0	990	DR	5,000,000.00
7002-0-0-318-0-21-0	990	DR	10,000,000.00
7002-0-0-318-0-21-0	990	DR	10,000,000.00
7002-0-0-318-0-21-0	990	DR	34,400,000.00
7002-0-0-318-0-21-0	990	DR	104,000,000.00
7002-0-0-318-0-21-0	990	DR	40,000,000.00
7002-0-0-318-0-21-0	990	DR	9,000,000.00
7002-0-0-318-0-21-0	990	DR	25,000,000.00
7002-0-0-318-0-21-0	990	DR	15,000,000.00
7002-0-0-318-0-21-0	990	DR	41,270,000.00
7002-0-0-318-0-21-0	990	DR	52,860,000.00
7002-0-0-318-0-21-0	990	DR	20,000,000.00
7002-0-0-318-0-21-0	990	DR	12,110,000.00
7002-0-0-318-0-21-0	990	DR	41,270,000.00
7002-0-0-318-0-21-0	990	DR	52,860,000.00
7002-0-0-318-0-21-0	990	DR	54,420,000.00
7002-0-0-318-0-21-0	990	DR	20,000,000.00
7002-0-0-318-0-21-0	990	DR	20,000,000.00

This is a computer-generated document. No signature is required.
Report Generated by the new CIGAS Web Application--Developed by S.Tharshan - Director, Dept of State Accounts.
-

Non Financial Asset Acct Summary for the Month of December 2021

To
District Secretariat Kegalle (279)

From

Director General, ,
Department of State Accounts, ,

General Treasury, Colombo1.

Printed By **kegmain**
New Table No **:SA-80**
Old Table No :BTBL 72A
Report Date 2/15/2022 11:36:50 AM

FINAL
New CIGAS Report for the Year 2021
FINAL

Head	Code	Opn_Bal	Upto_Last_Month	Current_DR	Current_CR	Clsn_Balance
279	9151-0-0-279-0-0-0	1,465,614,250.14	30,623,432.49	161,588,508.84	848,446,245.73	809,379,945.74
279	9152-0-0-279-0-0-0	438,332,388.84	15,773,909.51	4,115,058.78	134,429,983.26	323,791,373.87
279	9153-0-0-279-0-0-0	345,753,000.00	0.00	700,000.00	68,940,000.00	277,513,000.00
279	9160-0-0-279-0-0-0	27,162,611.54	-6,200,460.69	29,497,680.77	50,459,831.62	0.00

This is a computer-generated document. No signature is required.
Report Generated by the new CIGAS Web Application--Developed by S.Tharshan - Director, Dept of State Accounts
-

To
District Secretariat Kegalle (279)

From

Director General, ,
Department of State Accounts, ,

General Treasury, Colombo1. .

Printed By, **kegmain**
New Table No **:SA-81**
Old Table No :BTBL 67
Report Date 2/15/2022 11:37:12 AM



Code	Accounted_By	DR/CR	Amount
9151-0-0-279-0-0-0	279	CR	79,353,703.61
9151-0-0-279-0-0-0	279	DR	129,813,535.23
9152-0-0-279-0-0-0	279	CR	858,977.00
9152-0-0-279-0-0-0	279	DR	1,645,200.50
9160-0-0-279-0-0-0	279	CR	50,459,831.62
9152-0-0-279-0-0-0	992	CR	131,466,398.16
9151-0-0-279-0-0-0	279	CR	121,629.45
9151-0-0-279-0-0-0	279	DR	31,774,973.61
9152-0-0-279-0-0-0	279	CR	2,104,608.10
9152-0-0-279-0-0-0	279	DR	2,469,858.28
9153-0-0-279-0-0-0	279	DR	700,000.00
9160-0-0-279-0-0-0	279	DR	29,497,680.77
9153-0-0-279-0-0-0	992	CR	68,940,000.00
9151-0-0-279-0-0-0	992	CR	768,970,912.67

This is a computer-generated document. No signature is required.
. Report Generated by the new CIGAS Web Application--Developed by S.Tharshan - Director, Dept of State Accounts
-

To
District Secretariat Kegalle (279)

From

Director General, ,
Department of State Accounts, ,

General Treasury, Colombo1. .

Printed by . **kegmain**
New Table No **:SA-90**
Old Table No :BTBL 72A
Report Date 2/15/2022 10:52:12 AM



Head	Code	Opn_Bal	Upto_Last	Current_DR	Current_CR	Clsn_Balance
279	9165-0-0-279-0-0-0	2,249,699,638.98	46,397,342.00	1,051,816,228.99	166,403,567.62	1,410,684,319.61
279	9166-0-0-279-0-0-0	27,162,611.54	-6,200,460.69	50,459,831.62	29,497,680.77	0.00

This is a computer-generated document. No signature is required.
Report Generated by the new CIGAS Web Application--Developed by S.Tharshan - Director, Dept of State Accounts.
-

Cumulative Commitment/ Liability Report for the Month of December 2021

To
District Secretariat Kegalle (279)

From
Director General, ,
Department of State Accounts, ,

General Treasury, Colombo1. .

Printed by : kegmain
New Table No : SA-92
Old Table No : –
Report Date : 2/18/2022 3:17:53 PM

FINAL

o_Whom	Commit_No	month	Date	Head	prog	proj	sproj	object	Fin	Item	commitment	commit_bal	L_Date	Liability_amt	Revised_Lia	paid	balance	Reported by	Reporte BC
L WATER AND DRAINAGE	L01	12	31 Dec 2021	279	1	1	0	1403	11		24,938.28	0.00	31 Dec 2021	24,938.28	0.00	0.00	24,938.28	279	DSK
KA TELECOM	L02	12	31 Dec 2021	279	1	1	0	1402	11		25,797.18	0.00	31 Dec 2021	25,797.18	0.00	0.00	25,797.18	279	DSK
L WATER AND DRAINAGE	L03	12	31 Dec 2021	279	1	1	0	1403	11		8,950.62	0.00	31 Dec 2021	8,950.62	0.00	0.00	8,950.62	279	DSK
ELECTRICITY	L04	12	31 Dec 2021	279	1	1	0	1403	11		638.08	0.00	31 Dec 2021	638.08	0.00	0.00	638.08	279	DSK
Y	279*1	12	31 Dec 2021	279	1	2	0	1201	11		12,938.00	0.00	31 Dec 2021	12,938.00	0.00	0.00	12,938.00	279	WAR
OLITAN	279*2	12	31 Dec 2021	279	1	2	0	1201	11		33,309.00	0.00	31 Dec 2021	33,309.00	0.00	0.00	33,309.00	279	WAR
LING	279/4	12	31 Dec 2021	279	1	2	0	1101	11		21,712.00	0.00	31 Dec 2021	21,712.00	0.00	0.00	21,712.00	279	WAR
AMA RURAL PMENT	C2112306	12	31 Dec 2021	279	1	2	0	1303	11	DS OFFICE QUARTES	38,256.29	0.00	31 Dec 2021	38,256.29	0.00	0.00	38,256.29	279	BUL
ELECTRICITY	22/02	12	31 Dec 2021	279	1	2	0	1403	11		16,429.80	0.00	31 Dec 2021	16,429.80	0.00	0.00	16,429.80	279	DER
KA TELECOM	22/03	12	31	279	1	2	0	1402	11		4,885.92	0.00	31 Dec	4,885.92	0.00	0.00	4,885.92	279	DER

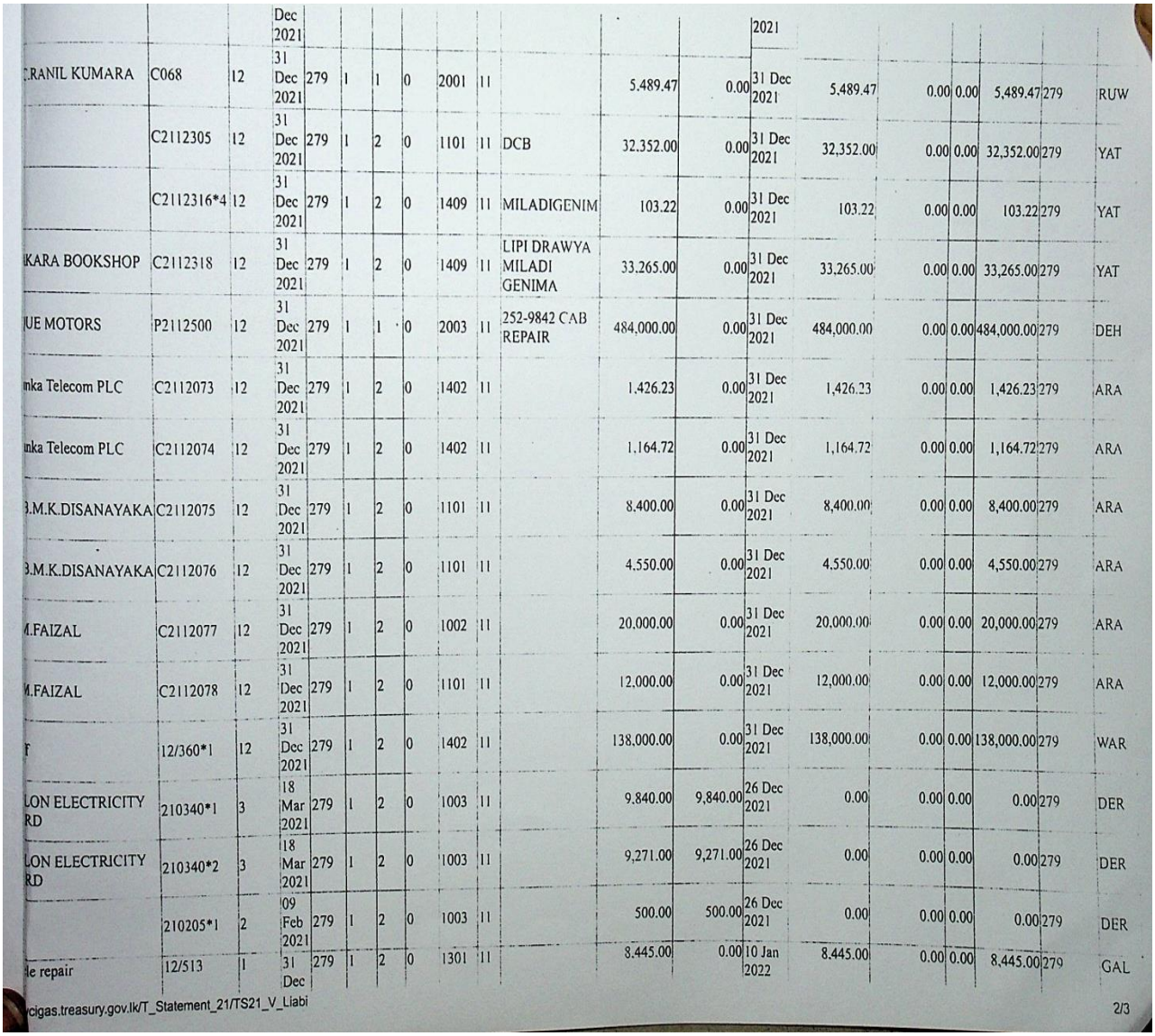

			Dec 2021									2021							
.RANIL KUMARA	C068	12	31 Dec 2021	279	1	1	0	2001	11		5,489.47	0.00	31 Dec 2021	5,489.47	0.00	0.00	5,489.47	279	RUW
	C2112305	12	31 Dec 2021	279	1	2	0	1101	11	DCB	32,352.00	0.00	31 Dec 2021	32,352.00	0.00	0.00	32,352.00	279	YAT
	C2112316*4	12	31 Dec 2021	279	1	2	0	1409	11	MILADIGENIM	103.22	0.00	31 Dec 2021	103.22	0.00	0.00	103.22	279	YAT
IKARA BOOKSHOP	C2112318	12	31 Dec 2021	279	1	2	0	1409	11	LIPI DRAWYA MILADI GENIMA	33,265.00	0.00	31 Dec 2021	33,265.00	0.00	0.00	33,265.00	279	YAT
UE MOTORS	P2112500	12	31 Dec 2021	279	1	1	0	2003	11	252-9842 CAB REPAIR	484,000.00	0.00	31 Dec 2021	484,000.00	0.00	0.00	484,000.00	279	DEH
nka Telecom PLC	C2112073	12	31 Dec 2021	279	1	2	0	1402	11		1,426.23	0.00	31 Dec 2021	1,426.23	0.00	0.00	1,426.23	279	ARA
nka Telecom PLC	C2112074	12	31 Dec 2021	279	1	2	0	1402	11		1,164.72	0.00	31 Dec 2021	1,164.72	0.00	0.00	1,164.72	279	ARA
3.M.K.DISANAYAKA	C2112075	12	31 Dec 2021	279	1	2	0	1101	11		8,400.00	0.00	31 Dec 2021	8,400.00	0.00	0.00	8,400.00	279	ARA
3.M.K.DISANAYAKA	C2112076	12	31 Dec 2021	279	1	2	0	1101	11		4,550.00	0.00	31 Dec 2021	4,550.00	0.00	0.00	4,550.00	279	ARA
M.FAIZAL	C2112077	12	31 Dec 2021	279	1	2	0	1002	11		20,000.00	0.00	31 Dec 2021	20,000.00	0.00	0.00	20,000.00	279	ARA
M.FAIZAL	C2112078	12	31 Dec 2021	279	1	2	0	1101	11		12,000.00	0.00	31 Dec 2021	12,000.00	0.00	0.00	12,000.00	279	ARA
F	12/360*1	12	31 Dec 2021	279	1	2	0	1402	11		138,000.00	0.00	31 Dec 2021	138,000.00	0.00	0.00	138,000.00	279	WAR
LON ELECTRICITY RD	210340*1	3	18 Mar 2021	279	1	2	0	1003	11		9,840.00	9,840.00	26 Dec 2021	0.00	0.00	0.00	0.00	279	DER
LON ELECTRICITY RD	210340*2	3	18 Mar 2021	279	1	2	0	1003	11		9,271.00	9,271.00	26 Dec 2021	0.00	0.00	0.00	0.00	279	DER
	210205*1	2	09 Feb 2021	279	1	2	0	1003	11		500.00	500.00	26 Dec 2021	0.00	0.00	0.00	0.00	279	DER
le repair	12/513	1	31 Dec	279	1	2	0	1301	11		8,445.00	0.00	10 Jan 2022	8,445.00	0.00	0.00	8,445.00	279	GAL

2021

This is a computer-generated document. No signature is required.

Report Generated by the new CIGAS Web Application--Developed by S.Tharshan - Director, Dept of State Accounts.

-

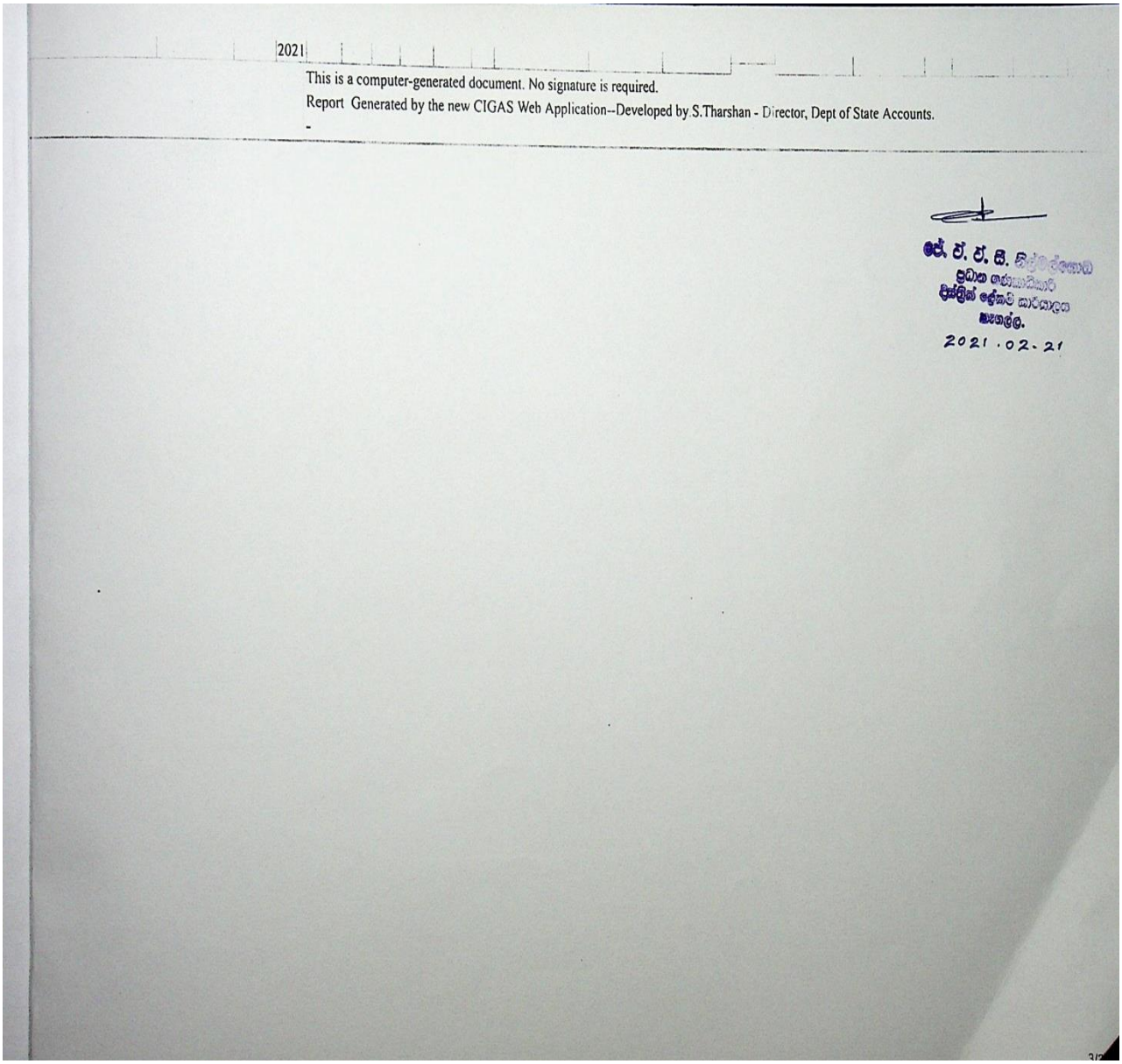

3.5 ආදායම් එකතු කිරීමේ කාර්ය සාධනය

ආදායම් ක්ෂේත්‍රය	ආදායම් ක්ෂේත්‍රයේ විස්තරය	ආදායම් ඇස්තමේන්තුව		එකතු කරන ලද ආදායම	
		මුල් ඇස්තමේන්තුව	අවසන් ඇස්තමේන්තුව	ප්‍රමාණය	අවසන ආදායම් ඇස්තමේන්තුවේ ප්‍රතිශතයක් ලෙස
1002.07.00	තුවක්කු බලපත්‍ර			6,850.00	
1003.07.02	රෙජිස්ට්‍රාර් ජනරාල් දෙපාර්තමේන්තුවට අදාල ලියාපදිංචි කිරීමේ ගාස්තු			23,950,390.00	
1003.07.03	පෞද්ගලික දැව ප්‍රවාහනය			1,351,837.00	
1003.07.04	විකුණුම් බදු			19,000.00	
1003.07.05	මහජන ආරක්ෂක අමාත්‍යාංශයට අදාළ බලපත්‍ර ගාස්තු	320,000.00	320,000.00	385,760.00	120.55
1003.07.09	කාබන් බද්ද			525,636.40	
1003.07.99	අනෙකුත්	8,000,000.00	5,000,000.00	8,302,952.68	166.06
2002.01.01	රජයේ ගොඩනැගිලි කුළී	1,700,000.00	1,700,000.00	1,812,550.05	106.62
2002.01.03	ඉඩම් හා අනෙකුත් බදු කුළී			14,300.00	
2002.02.99	වෙනත්	8,500,000.00	8,500,000.00	10,272,848.12	120.86
2003.02.13	විභාග හා අනිකුත් ගාස්තු			271,950.00	
2003.02.14	මෝටර් රථ ප්‍රවාහන අණ පනත අනුව අයකරනු ලබන ගාස්තු හා අනෙකුත් ලැබීම්			65,045,600.97	
2003.02.15	මෝටර් රථ ලියාපදිංචි ගාස්තු			1,000.00	
2003.02.03	1968 අංක 32 දරන පනත අනුව පුද්ගලයින් ලියාපදංචි කිරීමේ ගාස්තු			6,193,050.00	
2003.02.99	විකුණුම් හා ගාස්තු			87,445.95	
2003.03.02	දඩ මුදල් හා රාජ සන්තක කිරීම් - අනිකුත්			113,393.78	
2003.99.00	අනෙකුත් ලැබීම්			11,008,814.95	
2004.01.00	සමාජ සංරක්ෂණ දායක මුදල්			62,822,604.29	
2006.02.02	ප්‍රාග්ධන වත්කම් විකිණීම් - වෙනත්	9,000.00	9,000.00	15,000.00	166.67
				192,200,984.19	

3.6 වෙන් කරන ලද ප්‍රතිපාදන උපයෝගී කර ගැනීමේ කාර්ය සාධනය

ප්‍රතිපාදන වර්ගය	වෙන් කරන ලද ප්‍රතිපාදන		තත්‍ය වියදම	උපයෝගී කර ගනු ලැබූ ප්‍රතිපාදන, අවසන් කරන ලද අවසාන ප්‍රතිපාදන ප්‍රමාණයේ % ලෙස
	මූල්‍ය ප්‍රතිපාදනය	අවසාන ප්‍රතිපාදනය		
පුනරාවර්තන	1303548000	1303548000	1251092997	96%
ප්‍රාග්ධන	104800000	104800000	97278385	93%

3.7 මු.රෙ.208 ප්‍රකාරව,වෙනත් අමාත්‍යාංශ/දෙපාර්තමේන්තු වල නියෝජිතයකු ලෙස මෙම දෙපාර්තමේන්තුවට/ දිස්ත්‍රික් ලේකම් කාර්යාලයට /පළාත් සභාවට ප්‍රදානය කරන ලද ප්‍රතිපාදන රු.000

අනු අංකය	ප්‍රතිපාදන ලද අමාත්‍යාංශය	ප්‍රතිපාදනයේ අරමුණ	ප්‍රතිපාදන		තත්‍ය වියදම	උපයෝගි කර ගන්නා ලද ප්‍රතිපාදන ලබා දුන් අවසාන ප්‍රතිපාදන වල % ලෙස
			මුල් ප්‍රතිපාදන	අවසාන ප්‍රතිපාදන		
1	ජනාධිපති කාර්යාලය	දැරණියගල පොද්දදෙණිකන්ද විද්‍යාලයේ පැරණි ගොඩනැගිල්ල අළුත්වැඩියා කිරීම	5,943	5,943	5,311	89
2	බුද්ධ ශාසන ආගමික හා සංස්කෘතික කටයුතු අමාත්‍යාංශය	කෑගල්ල සංස්කෘතික මධ්‍යස්ථානයේ දෙවන අදියර ඉදිකිරීම් කටයුතු	3,924	3,924	3,909	100
		තිරසර පුනාග්‍රාම වැඩසටහන-පරිපාලන වියදම්	55	36	31	86
		ආගමික සහජීවන වැඩසහන	275	0	0	0
		ඌන සංවර්ධිත දහම්පාසල් වැඩි දියුණු කිරීම	7,750	7,750	6,054	78
		අයහපත් කාලගුණයෙන් විපතට පත් විහාරස්ථාන ප්‍රතිසංස්කරණය කිරීම	12,835	11,156	8,326	75
		තිරසර පුනාග්‍රාම වැඩසටහන	3,089	2,669	2,379	89
3	අධිකරණ අමාත්‍යාංශය	සමථ පුහුණු නිලධාරීන් සඳහා ලිපිද්‍රව්‍ය	39	33	33	100
		සමථ සාමාජික දීමනා/ශාලා ගාස්තු	5,827	4,790	4,167	87
		පුහුණු වැඩමුළු	461	413	413	100
		සභාපති ලිපිකරු දීමනා	57	52	52	100
		කම්කරු දීමනා	77	69	69	100
		ප්‍රා.ලේ ලිපිකරු දීමනා	31	28	28	100
		ලිපිද්‍රව්‍ය දීමනා	33	29	29	100
		සම්මුඛ පරීක්ෂණ	1	0	0	0
		සනීපාරක්ෂක ද්‍රව්‍ය	308	308	294	95
		සිංහල දෙමළ පුහුණු පාඨමාලා	320	320	224	70
		ඒකාබද්ධතා නිලධාරි වැටුප්	3,998	3,558	3,558	100
		ඒකාබද්ධතා නිලධාරි දීමනා	1,545	1,545	1,545	100
		ඒකාබද්ධතා නිලධාරි ගමන් වියදම්	88	40	40	100
		ඒකාබද්ධතා නිලධාරි ලිපිද්‍රව්‍ය	44	44	44	100
		දේපලණය	66	45	45	100
		ජාතික ඒකාබද්ධතා ප්‍රවර්ධනය සඳහා ව්‍යාපෘති ක්‍රියාත්මක කිරීම	581	381	173	45
		ආන්තිකරණයට ලක්වූ දරුවන් සවිබල ගැන්වීම	99	99	99	89

4	**සෞඛ්‍ය අමාත්‍යාංශය**	වැඩිහිටි දීමනා	462,918	403,047	403,047	100
		ජ්‍යෙෂ්ඨ පුරවැසි දීමනා	1,500	1,370	1,370	100
5	**වෙළඳ අමාත්‍යාංශය**	වැටුප්	4,198	4,050	4050	100
		දීමනා	1,337	1,337	1,337	100
		දේපල ණය පොලී	54	54	54	100
6	**මහා මාර්ග අමාත්‍යාංශය**	පරිපාලන වියදම්	40	32	32	100
7	**කෘෂිකර්ම අමාත්‍යාංශය**	වැටුප්	14,868	14,868	14,583	98
		අතීකාල	50	22	22	100
		දීමනා	5,929	5,366	5,366	100
		ගමන්වියදම්	48	32	32	100
		ලිපිද්‍රව්‍ය	75	75	74	99
		ඉන්ධන	180	180	180	100
		නිල ඇඳුම්	4	0	0	0
		වාහන නඩත්තු	60	60	4	7
		තැපැල් හා සන්නිවේදන	80	58	58	100
		වෙනත්	50	50	49	98
		දිස්ත්‍රික් කෘෂිකර්ම කමිටු රැස්වීම්	213	135	114	84
8	**ඉඩම් අමාත්‍යාංශය**	වැටුප්	9,982	8,734	8,734	100
		දීමනා	2,988	2,840	2,839	100
		ගමන් වියදම්	143	60	60	100
		දේපල ණය පොලී	130	116	116	100
		ඉඩම් අත්කර ගැනීම වෙනුවෙන් වන්දි	57,166	57,002	56,966	100
9	**රාජ්‍ය සේවා පළාත් සභා හා පළාත් පාලන අමාත්‍යාංශය**	රාජ්‍ය භාෂා නිලධාරින්ගේ වැටුප්	150	150	150	100
		රාජ්‍ය භාෂා නිලධාරින්ගේ දීමනා	42	42	42	100
		තෙභාෂා නාම පුවරු සකස් කිරීම	300	259	259	100
		සංවර්ධන නිධාරි වැටුප්	113,874	113,874	111,552	98
		අභ්‍යාසලාභී දීමනා	683,318	635,509	635,448	100
		පුහුණු පාඨමාලා	144	85	85	100

10	**සංචාරක අමාත්‍යාංශය**	දියඇලි ආශ්‍රිත සංචාරක ස්ථාන සංවර්ධනය කිරීම	3,641	2,946	0	0
11	**පරිසර අමාත්‍යාංශය**	වැටුප්	2,645	2,645	2,645	100
		දීමනා	865	865	865	100
		පුරකිමු ගංගා -ජාතික පාරිසරික වැඩසටහනෙහි සංග්‍රහ කටයුතු	3,141	2,392	2,026	85
		දිවයින පුරා රුක් රෝපණ වැඩසටහන් ක්‍රියාත්මක කිරීම	415	339	37	11
12	**තාක්ෂණ අමාත්‍යාංශය**	විදුලිය මිලදී ගැනීම්	1,154	929	929	100
13	**කම්කරු අමත්‍යාංශය**	ගමන් වියදම්	495	347	347	100
	ජාතික ඵලදායිතා ලේකම් කාර්යාලය					
14	**තරුණ හා ක්‍රීඩා අමාත්‍යාංශය**	ස්මාර්ට් ශ්‍රී ලංකා වැඩසටහනෙහි - ලිපිද්‍රව්‍ය	32	29	29	100
		ස්මාර්ට් ශ්‍රී ලංකා වැඩසටහනෙහි - ඉන්ධන	52	16	16	100
		වෘත්තීය මාර්ගෝපදේශ සතිය-දත්ත වියදම්	12	11	11	100
		ග්‍රාමීය ක්‍රීඩා පිටි සංවර්ධනය කිරීම	16,884	16,009	16,009	100
		මාසික රැස්වීම්	641	641	497	78
		ගමන්වියදම්	305	154	154	100
		ලිපිද්‍රව්‍ය	64	64	63	98
		යන්තූ හා යන්ත්‍රෝපකරන	24	24	0	0
		තැපැල් හා සන්නිවේදන	84	47	47	100
		විදුලිය හා ජලය	47	47	47	100
		වෙනත්	42	42	41	98
		කාර්යමණ්ඩල පුහුණු	40	34	34	100
		තරුණ තරුණියන් බල ගැන්වීම	2,454	2,199	2,199	100

		ප්‍රගති සමාලෝචන රැස්වීම්	14	14	14	100
		ගමන්වියදම්	1,800	810	810	100
		ලිපිද්‍රව්‍ය	85	85	85	100
		තැපැල් හා සන්නිවේදන	15	15	15	100
		ආදාහන පූජෝත්සව	115	105	105	91
15	**බෞද්ධ කටයුතු පිළිබඳ දෙපාර්තමේන්තුව**	දිස්ත්‍රික් සිල් මාතා රැස්වීම්	97	47	47	48
		පෙළපොත් බෙදා දීමේ කටයුතු	103	103	98	95
		දහම් සරසවි ඩිප්ලෝමා පාඨමාලා	47	7	7	100
		දහම් පාසල් ගුරු දීමනා	31,215	31,215	29,160	93
		ශාසනාරක්ෂක මණ්ඩල කටයුතු පහසු කර ගැනීම සඳහා පහසුකම්	695	658	658	100
16	**මුස්ලිම් ආගමික හා සංස්කෘතික කටයුතු දෙපාර්තමේන්තුව**	මුස්ලිම් පල්ලි හා සංස්කෘතික මධ්‍යස්ථාන වැඩිදියුනු කිරීම	722	722	715	99
17	**ක්‍රිස්තියානි ආගමික කටයුතු දෙපාර්තමේන්තුව**	දහම් අධ්‍යාපන වැඩසටහන	2	2	2	100
		ස:.නි සඳහා ලිපිද්‍රව්‍ය	10	10	10	100
		සාහිත්‍ය උත්සවය	550	550	550	100
		ගමන් වියදම්	483	275	275	100
		ලිපිද්‍රව්‍ය	51	51	51	100
		තැපැල් හා සන්නිවේදන	55	40	40	100
18	**සංස්කෘතික කටයුතු දෙපාර්තමේන්තුව**	ප්‍රගති සමාලෝචන රැස්වීම්	8	8	8	100
		දොළොස් මහේ පහන වැඩසටහන	300	300	298	99
		කලායතන ආධාර	386	386	386	100
		අභිගිග කළා කරු ආධාර	1,638	1,638	1,637	100
		සර්ව ආගමික වැඩසටහන්	85	85	85	100
		අතිකාල දීමනා	4	4	4	100
		ගමන් වියදම්	114	79	79	100
		ලිපිද්‍රව්‍ය	12	12	11	92
19	**රජයේ ප්‍රවෘත්ති දෙපාර්තමේන්තු**	පූවත්පත් මිලදී ගැනීම	21	18	18	100
		තැපැල් හා සන්නිවේදන	43	11	11	100
		වෙනත්	8	7	7	100

		වෘත්තීය පුහුණුව හැරගිය අභ්‍යාසලාභීන් පිලිබඳ සමීක්ෂණය	7	7	6	86
		වැටුප්	8,751	8,751	8,748	100
		අතිකාල දීමනා	72	72	64	89
		දීමනා	2,419	2,170	2,170	100
		ගමන්වියදම්	401	295	295	100
		ලිපිද්‍රව්‍ය	79	79	77	97
		තැපැල් හා සන්නිවේදන	108	108	96	89
20	**සමාජ සේවා දෙපාර්තමේන්තුව**	දේපල ණය පොලී	184	184	163	89
		වියළි සලාක	40	40	40	100
		තෝලංගමුව කුසලතා මධ්‍යස්ථානය අළුත්වැඩියා කිරීම	66	66	60	91
		තෝලංගමුව කුසලතා මධ්‍යස්ථානය ඉදිකිරීම් කටයුතු සඳහා	170	170	165	97
		තෝගංගමුව ආබාධිත ළමා සංවර්ධන මධ්‍යස්ථානය සඳහා	733	733	719	98
		ප්‍රජා මත් නිවාරණ වැඩසටහන	21	21	21	100
		ප්‍රජා මූලික පුනරුත්ථාපන වැඩසටහන්	482	482	480	100
		සිත් රැ ප්‍රසංගය	3	3	3	100
		ගමන්වියදම්	310	246	246	100
		ලිපිද්‍රව්‍ය	51	51	49	96
21	**පරිවාස හා ළමා රක්ෂණ දෙපාර්තමේන්තුව**	ආරක්ෂණ සැලැස්ම කියාත්මක කිරීම	42	42	42	100
		දිස්ත්‍රික් ප්‍රගත් සමාලෝචන රැස්වීම්	987	909	849	93
		වෛද්‍ය ආධාර	1,291	1,291	1,214	94
		ගමන්වියදම්	61	53	53	100
		ලිපිද්‍රව්‍ය	37	37	37	100
22	**ක්‍රීඩා සංවර්ධන දෙපාර්තමේන්තුව**	කාර්යාල උපකරණ	127	127	91	72
		ශරීර සුවතා සමාජ හා විවෘත අභ්‍යාස මධ්‍යස්ථාන පිහිටුවීම	100	100	100	100
		ක්‍රීඩා සංචිත පිහිටුවීම	194	194	194	100
		මැරතන් හා පාපැදි තරඟ සඳහා	100	4	4	4

23	**පුද්ගලයින් ලියාපදිංචි කිරීමේ දෙපාර්තමේන්තුව**	වැටුප්	10,471	10,471	10,471	100
		අතිකාල දීමනා	6	6	6	100
		දීමනා	2,999	2,999	2,999	100
		ලිපිද්‍රව්‍ය	482	482	472	98
		තැපැල් හා සන්නිවේදන	22	22	20	91
24	**ජන හා සංඛ්‍යා ලේඛන දෙපාර්තමේන්තුව**	අතිකාල දීමනා	129	30	30	100
		ගමන් වියදම්	504	335	335	100
		ලිපිද්‍රව්‍ය	29	29	29	100
		ඉන්ධන	109	66	66	100
		වාහන නඩත්තු	32	32	32	100
		ජායා පිටපත් යන්ත්‍ර සේවා කිරීම	23	23	23	100
		තැපැල් හා සන්නිවේදන	73	44	44	100
		වෙනත්	273	232	232	85
		GNI කටයුතු සඳහා සහභාගි වූ නිලධාරීන් සඳහා ගෙවීම	47	4	4	100
25	**රෙජිස්ට්‍රාර් ජනරාල් දෙපාර්තමේන්තුව**	රෙජිස්ට්‍රාර් දීමනා	722	665	665	100
		කැගල්ල දිස්ත්‍රික් කාර්යාලයේ- සේවා දායකයින්ට හිතකාමී ලෙස කාර්යාලය සකස් කිරීම/ආරක්ෂිත වැට ඉදිකිරීම/හිමිකම් අංශය බෙදීම	2,158	1,889	1,160	61
26	**ඉඩම් කොමසාරිස් ජනරාල් දෙපාර්තමේන්තුව**	වැටුප්	477	477	477	100
		දීමනා	175	175	175	100
		පිස්කල් හා නඩු ගාස්තු	17	0	0	0
		මෘදුකාංග සංවර්ධනය	10	0	0	0
27	**මෝටර් රථ ප්‍රවාහන දෙපාර්තමේන්තුව**	වැටුප්	191	191	191	100
		දීමනා	34	34	34	100
		ගමන් වියදම්	24	24	24	100
		ලිපිද්‍රව්‍ය	25	25	25	100
		යන්ත්‍ර හා යන්ත්‍රෝපකරණ	29	29	29	100
		තැපැල් හා සන්නිවේදන	148	148	148	100
		විදුලිය හා ජලය	92	92	92	100
		යන්ත්‍ර හා යන්ත්‍රෝපකරණ	525	525	524	100
		ආරක්ෂක සේවා	935	935	935	100
		රියදුරු බලපත්‍ර පරීක්ෂණ ගාස්තු	191	191	190	99
		වෙනත් ගිවිසුම් ගත සේවා	290	290	290	100
		වෙනත් පරිපාලන වියදම්	30	30	29	97

28	**කැපැල් දෙපාර්තමේන්තුව**	රඹුක්කන කැපැල් කාර්යාලයේ ඉදිරිපස ආරක්ෂිත වැටක් ඉදිකිරීම	1,182	876	0	0
29	**ප්‍රජා පාදක විශෝධක දෙපාර්තමේන්තුව**	ලිපිද්‍රව්‍ය හා කාර්යාලීය අවශ්‍යතා	16	16	16	100
30	**ඉඩම් පරිහරණ ප්‍රතිපත්ති සැලසම් දෙපාර්තමේන්තුව**	ගමන් වියදම්	792	450	450	100
		ලිපිද්‍රව්‍ය	16	16	16	100
		ගෘහ භාණ්ඩ හා කාර්යාලීය උපකරණ	100	39	0	0
		ව්‍යාපෘති	1,169	1,169	1,163	100
		තරුණ ව්‍යවසායකත්ව වැඩසටහන්/ප්‍රාදේශිය ඉඩම් පරිහරණ කමිටු	144	131	131	100
31	**මිනිස් බල හා රැකී රක්ෂා දෙපාර්තමේන්තුව**	ගමන්වියදම්	646	646	620	96
		ලිපිද්‍රව්‍ය	84	84	84	100
		පුවත්පත් මිලදී ගැනීම	7	5	5	100
		කැපැල් දුරකථන අන්තර්ජාල ගාස්තු	66	28	28	100
		ව්‍යවසායකත්ව සංවර්ධන ප්‍රහුණු වැඩසටහන	180	180	179	99
		දෙමාපිය දැනුවත් කිරීම/රැකියා සඳහා පෙලඹවීම/ගුරුවරු දැනුවත් කිරීම	111	101	101	100
32	**බහුකාර්ය සංවර්ධන කාර්ය සාධක බලකා දෙපාර්තමේන්තු**	වැටුප්	13,036	13,036	12,924	99
		දීමනා	509,728	489,140	489,140	100
		ගමන් වියදම්	481	301	301	100
		ලිපිද්‍රව්‍ය	720	720	716	99
		දේපල ණය පොලි	136	136	130	96
33	**ජාතික උරුම ප්‍රසාංග කළා හා ග්‍රාමීය කලා ශිල්පි ප්‍රවර්ධන කටයුතු රාජ්‍ය අමාත්‍යාංශය**	ග්‍රාමීය කලාවේ දේශීය කලා කව ප්‍රවර්ධනය කිරීම සඳහා කලා කව හඳුනා ගැනීම හා නඩත්තු කිරීම	98	53	44	83
		ග්‍රාමීය ක්‍රීඩා පිටි සංවර්ධනය කිරීම- උඩුවක කණිෂ්ඨ/මාවතගම රිවිසඳ	11,496	5,945	3,446	58

34	කාන්තා හා ළමා සංවර්ධන පෙර පාසල් හා ප්‍රාථමික අධ්‍යාපන පාසල් යටිතල පහසුකම් හා අධ්‍යාපන සේවා රාජ්‍ය අමාත්‍යාංශය	උපදේශන සහකාර ගමන් වියදම්	606	296	296	100
		උපදේශන සහකාර -ලිපිද්‍රව්‍ය	71	57	57	100
		කාන්තා හිංසනය හා ලෝක මානසික සෞඛ්‍ය වැඩසටහන්	153	153	152	99
		ළමා සංවර්ධන කමිටු රැස්වීම්	355	337	337	100
		ආපදා අවස්ථාවන්හිදී කාන්තාවන්ට සිදුවන බලපෑම/ආදායම් උත්පාදන මාර්ග වැඩසට	1,550	1,550	1,405	91
		මුල් ළමා විය සංවර්ධන නිලධාරීන් ගමන් වියදම්	288	165	165	100
		මුල් ළමා විය සංවර්ධන නිලධාරීන් ලිපිද්‍රව්‍ය	36	36	35	97
		පෝෂණ දීමනාව	190,120	190,120	190,047	100
		උදෑසන ආහාර වේල	843	843	843	100
		ළමා දිරිය පෙර පාසල් දීමනාව	11,534	11,534	10,347	90
		වැඩසටහන්	94	94	94	100
		ළමා සභා රැස්වීම්/ළමා වැඩසටහන්	2,171	1,920	1,862	97
35	පසුගාමී ග්‍රාමීය ප්‍රදේශ සංවර්ධන සහ ගෘහාශ්‍රිත සත්කව පාලන හා සුළු ආර්ථික භෝග වගා ප්‍රවර්ධනය රාජ්‍ය අමාත්‍යාංශය	පසුගාමී ප්‍රදේශවල ජනතාවගේ ජීවනෝපාය නගා සිටුවීම සඳහා ව්‍යාපෘති	740	740	737	100
36	වේවැල් පිතත්ල මැටි ලී බඩු සහ ග්‍රාමීය කර්මාන්ත ප්‍රවර්ධන රාජ්‍ය අමාත්‍යාංශය	මුරකරු අතිකාල	155	155	148	95
		ගමන්වියදම්	579	433	433	100
		ලිපිද්‍රව්‍ය	197	197	197	100
		වාහන නඩත්තු	31	31	31	100
		තැපැල් හා සන්නිවේදන	69	58	58	100
		විදුලිය හා ජලය	201	124	124	100
		බදුකුලී	880	811	811	100
		වෙනත්	33	16	16	100
		විදාතා මධස්ථාන ගොඩනැගිල්ල අළුත්වැඩියාව	500	500	0	0
		විදාතා වැඩසටහන්	4,921	4,081	3,350	82
		වේවැල් හා උණ වගාව	717	622	315	51
		ලී බඩු ආශ්‍රිත කර්මාන්ත	983	823	596	72
		එක් ගමකට එක් ව්‍යාවසායකයෙක් බිහිකිරීමේ වැඩසටහන	25,694	22,256	17,629	79
		ග්‍රාමීය කර්මාන්ත සඳහා දේශීය හා විදේශීය වෙළඳපල ප්‍රවර්ධන වැඩසටහන	578	578	410	71
		ග්‍රාමීය හා සම්ප්‍රදායික කර්මාන්ත ඒකාබද්ධ සංවර්ධන වැඩසටහන	28,992	17,660	5,774	33

		රාජ්‍ය නොවන සංවිධාන වැටුප් හා දීමනා	960	960	960	100
		දිස්ත්‍රික් සම්බන්ධීකරණ කමිටු/ලිපිද්‍රව්‍ය/	129	129	44	34
		යටියන්තොට ප්‍රා.ලේ.කා. LGN සම්බන්ධතාවය ලබා ගැනීම	197	197	197	100
		ග්‍රාම නිලධාරී නිල ඇඳුම් දීමනා	388	388	378	97
		ගොඩනැගිලි අළුත්වැඩියා	2,325	2,325	2,325	100
		රජයේ ගොඩනැගිල්ලක් සංචාරක නිවාසයන් ලෙස නවීකරණය කිරීම	3,000	3,000	2,876	96
		අභ්‍යන්තර දුරකථන පද්ධති අළුත්වැඩියා	965	900	900	100
		අභ්‍යන්තර දුරකථන පද්ධති අළුත්වැඩියා	2,258	2,258	2,258	100
		පුහුණු වැඩසටහන්	596	494	494	100
		දිස්ත්‍රික් ලේකම්කාර්යාලයේ නව ගොඩනැගිල්ලේ ඉදිරි කටයුතු සඳහා	39,264	33,439	25,050	75
		ස්වදේශ කටයුතු අමාත්‍යාංශ**ය** -වැටුප්	310,620	310,620	310,079	100
	අභ්‍යන්තර ආරක්ෂක, ස්වදේශ කටයුතු හා ආපදා කළමනාකරණ අමාත්‍යාංශය	ස්වදේශ කටයුතු අමාත්‍යාංශය -අතීකාල	1,100	1,100	1,056	96
		ස්වදේශ කටයුතු අමාත්‍යාංශය -දීමනා	95,150	95,150	94,637	99
		ස්වදේශ කටයුතු අමාත්‍යාංශය -ගමන් වියදම්	2,200	2,200	2,068	94
37		ස්වදේශ කටයුතු අමාත්‍යාංශය -ලිපිද්‍රව්‍ය	500	500	499	100
		ස්වදේශ කටයුතු අමාත්‍යාංශය -ඉන්ධන	400	400	396	99
		ස්වදේශ කටයුතු අමාත්‍යාංශය -නිල ඇඳුම්	12	12	11	92
		ස්වදේශ කටයුතු අමාත්‍යාංශය -වෙනත්	30	30	28	93
		ස්වදේශ කටයුතු අමාත්‍යාංශය -වාහන අළුත්වැඩියා	360	324	324	100
		ස්වදේශ කටයුතු අමාත්‍යාංශය -යන්ත්‍ර හා යන්ත්‍රෝපකරණ	150	110	110	100
		ස්වදේශ කටයුතු අමාත්‍යාංශය - ගොඩනැගිලි හා ඉදිකිරීම්	295	243	243	100
		ස්වදේශ කටයුතු අමාත්‍යාංශය -තැපැල් හා සන්නිවේදන	1,070	1,070	1,058	99
		ස්වදේශ කටයුතු අමාත්‍යාංශය -විදුලිය හා ජලය	200	154	154	100
		ස්වදේශ කටයුතු අමාත්‍යාංශය -බදු කුලී	3,936	3,936	3,929	100
		ස්වදේශ කටයුතු අමාත්‍යාංශය -වෙනත්	105	105	103	98
		ස්වදේශ කටයුතු අමාත්‍යාංශය -දේපල ණය පොලී	1,708	1,708	1,692	99
		ගොඩනැගිලි හා ඉදිකිරීම්	80	0	0	0
		යන්ත්‍ර හා යන්ත්‍රෝපකරණ	80	51	51	100

		වාහන	120	84	84	100
		ගෘහ භාන්ඩ හා කාර්යාලීය උපකරණ	988	691	691	100
		යන්ත්‍ර හා යන්ත්‍රෝපකරණ	40	0	0	0
		රාජ්‍ය ආරක්ෂක හා ආපදා අමාත්‍යාංශය-වැටුප්	7,325	7,325	7,160	98
		රාජ්‍ය ආරක්ෂක හා ආපදා අමාත්‍යාංශය-දීමනා	2,289	2,289	2,287	100
		රාජ්‍ය ආරක්ෂක හා ආපදා අමාත්‍යාංශය-ගමන් වියදම්	432	261	261	100
		රාජ්‍ය ආරක්ෂක හා ආපදා අමාත්‍යාංශය-ලිපිද්‍රව්‍ය	87	87	86	99
		රාජ්‍ය ආරක්ෂක හා ආපදා අමාත්‍යාංශය-වාහන අළුත්වැඩියා	196	196	196	100
		කඩිනම් සහන සැලසීම	3,647	3,106	3,101	100
		නිවාස හා දේපල තක්සේරු කිරීම වෙනුවෙන් නිලධාරීන් සඳහා දීමනා ගෙවීම	224	224	224	100
		නාය යෑම් හා නාය යාමේ අධි අවධානම් ප්‍රදේශවල පවුල් නැවත පදිංචි කිරීම	19,300	14,301	13,671	96
		නැවත පදිංචි කිරීම	60,000	47,940	40,540	85
		හදිසි ආපදාවන්හිදි සුරක්ෂිත මධ්‍යස්ථාන පිහිටුවීම	1,940	1,940	970	50
		ස්වභාවිද ආපදා දේපල හානි වන්දි	35,421	32,790	32,790	100
		පුහුණු	500	500	499	100
38	**විදේශ රැකියා ප්‍රවර්ධන හා වෙළඳපල විවිධාංගීකරණ රාජ්‍ය අමාත්‍යාංශය**	වැටුප්	14,064	14,064	13,309	95
		දීමනා	4,197	4,197	4,052	97
		ගමන් වියදම්	652	456	456	100
		ලිපිද්‍රව්‍ය	82	82	82	100
		සංග්‍රහ වියදම්	42	27	27	100
		දේපල ණය පොලී	175	157	157	100
		පුහුණු ශ්‍රමික බලකායක් බිහිකිරීමේ දැනුවත් කිරීමේ වැඩසටහන්	145	145	144	99
		කොවිඩ් වසංගත තත්වය හේතුවෙන් මෙරට පැමිණි ශ්‍රමිකයන් වැවත සමාජ ගත කිරීමේ වැඩසටහන	50	50	50	100

39	**සමෘද්ධි ගෘහ ආර්ථික ක්ෂුද්‍ර මූල්‍ය ස්වයං රැකියා හා ව්‍යාපාර සංවර්ධන රාජ්‍ය අමාත්‍යාංශය**	සෞභාග්‍ය නිෂ්පාදන ගම්මාන ව්‍යාපෘතිය	171,947	138,615	74,365	54
		සමෘද්ධි පවුල් ලක්ෂ 2 කේන්ද්‍ර කර ගත් අංග සම්පූර්ණ ගෘහ නේවාසික ආර්ථිකයන් බිහිකිරීම වැඩසටහන	219,800	166,136	143,697	86
		උපදේශන නිලධාරි වැටුප්	4,037	4,037	3,998	99
		උපදේශන නිලධාරි දීමනා	1,213	1,213	1,171	97
		උපදේශන නිලධාරි ගමන් වියදම්	216	126	126	100
		උපදේශන නිලධාරි ලිපිද්‍රව්‍ය	21	21	21	100
		උපදේශන නිලධාරි දේපල ණය පොලී	53	49	49	100
		ආබාධිත දීමනා	146,760	146,760	146,665	100
		වකුගඩු දීමනා	22,710	22,710	22,570	99
		දිස්ත්‍රික් සම්බන්ධීකරණ කටයුතු	255	255	254	100
40	**දේශීය වෛද්‍ය ප්‍රවර්ධන ග්‍රාමීය හා අයුර්වේද රෝහල් සංවර්ධන සහ ප්‍රජා සෞඛ්‍ය රාජ්‍ය අමාත්‍යාංශය**	වැටුප්	4,406	4,406	4,373	99
		දීමනා	1,399	1,399	1,392	99
		ගමන් වියදම්	198	95	95	100
		ලිපිද්‍රව්‍ය	16	16	16	100
		දේපල ණය පොලී	51	51	59	116
		ආයුර්වේද සංග්‍රහ කටයුතු හා පුස්තකාල පහසුකම්	92	92	87	95
41	**වතු නිවාස හා ප්‍රජා යටිතල පහසුකම් රාජ්‍ය අමාත්‍යාංශය**	පසුගාමී ප්‍රදේශවල යටිතල පහසුකම් සංවර්ධන ව්‍යාපෘති ක්‍රියාත්මක කිරීම	12,793	11,857	10,677	90
42	**නිපුණතා සංවර්ධන වෘත්තිය අධ්‍යාපන පර්යේෂණ හා නව නිපැයුම් රාජ්‍ය අමාත්‍යාංශය**	ගමන් වියදම්	508	251	251	100

43	දහම් පාසල් පිරිවෙන් හා භික්ෂු අධ්‍යාපන රාජ්‍ය අමාත්‍යාංශය	දහම් පාසල් ගොඩනැගිලි ඉදිකිරීම	500	500	0	0
		දහම් පාසල් ගොඩනැගිලි ඉදිකිරීම	3,183	3,183	441	14
44	වී ධාන්‍ය කාබනික ආහාර ඵලවළු පළතුරු මිරිස් එනු හා අර්තාපල් වගා ප්‍රවර්ධනය බීජ නිෂ්පාදන හා උසස් තාක්ෂණ කෘෂිකර්ම රාජ්‍ය අමාත්‍යාංශය	වැටුප්	2,661	2,467	2,467	100
		කැකුළු තරු උද්‍යාන වැඩසටහන	104	67	67	100
45	පොහොර නිෂ්පාදන හා සැපයුම් රසායනික පොහොර හා කෘමි නාශක භාවිත නිවාමන රාජ්‍ය අමාත්‍යාංශය	අතිකාල දීමනා	29	1	1	100
		ගමන් වියදම්	36	8	8	100
		ඉන්ධන	45	22	22	100
		තැපැල් හා සන්නිවේදන	15	15	0	0
		වෙනත් වියදම්	125	123	123	100
		වෙනත් වියදම් සඳහා	409	409	0	0
		පසු අස්වනු සමීක්ෂණ කටයුතු	99	95	95	100
46	ඉඩම් කළමණාකරණ කටයුතු ,රාජ්‍ය ව්‍යාපාර ඉඩම් හා දේපල සංවර්ධන රාජ්‍ය අමාත්‍යාංශය	බිම් සවිය වැඩසටහන	409	409	390	95

47	**පොල් කිතුල් හා තල් වගා ප්‍රවර්ධනය හා ආශ්‍රිත කාර්මික භාණ්ඩ නිෂ්පාදන හා අපනයන විවිධාංගීකරණ රාජ්‍ය අමාත්‍යාංශය**	කිතුල් කර්මාන්තයේ අභිවෘද්ධිය	15,548	13,314	1,763	13
48	**උක් බඩ ඉරිගු කඩු ගම්මිරිස් කුරුදු කරාබු නැටි බුලත් ඇතුළු කුඩා භෝග වගා සංර්ධනය ආශ්‍රිත කර්මාන්ත හා අපනයන ප්‍රවර්ධන රාජ්‍ය අමාත්‍යාංශය**	අපනයන කෘෂි කලාප වැඩසටහන	1,348	1,248	1,082	87
		ජල සම්පාදන පද්ධති ඉදිකිරීම*ගස්නාව	21	21	0	0
49	**ග්‍රාමීය හා ප්‍රාදේශිය පානීය ජල සම්පාදන ව්‍යාපෘති සංර්ධන රාජ්‍ය අමාත්‍යාංශය**	ජල ෂෝෂක ප්‍රදේශ ආරක්ෂා කිරීම	140	109	109	100
		සනීපාරක්ෂක පහසුකම්	1,000	230	190	83
50	**ග්‍රාමීය මාර්ග හා අවශේෂ යටිතල පහසුකම් රාජ්‍ය අමාත්‍යාංශය**	ග්‍රාමීය මාර්ග සංවර්ධන වැඩසටහන	179,000	46,470	11,597	25
51	**විශ්‍රාම වැටුප් දෙපාර්තමේන්තුව**	අතිකාල	72	72	64	89
		ගමන් වියදම්	54	54	46	85
		සිවිල්	115442	115442	115428	100
		තැපැල්	330	330	310	94
		මුද්‍රණ	300	300	265	88
		රජයේ නිළධාරීන්ගේ ණය ශේෂ නිරවුල් කිරීම.	3665	3665	3665	100
		වැන්දඹු අනත්දරු	35761	35761	35752	100
52	**ජාතික ක්‍රම සම්පාදන දෙපාර්තමේන්තුව**	විමධ්‍යගත අයවැය	109593	109593	40614	37
		ග්‍රාමීය සංවර්ධන ව්‍යාපෘති අතැති බිල්	370801	370801	370436	100

3.8 මූල්‍ය නොවන වත්කම් වාර්තා කිරීමේකාර්ය සාධනය

වත්කම් කේතනය	කේත විස්තරය	31.12.2021 දිනට භාණ්ඩ සමීක්ෂණ වාර්තාවට අනුව ශේෂය	31.12.2021 දිනට මූල්‍ය තත්ව වාර්තාව අනුව ශේෂය	ඉදිරියේදී ගිණුම්ක රණයට නියමිත	ප්‍රගතිය % ලෙස වාර්තා කිරීම
9151	ගොඩනැගිලි හා ව්‍යුහයන	809379945.74	809379945.74		100%
9152	යන්ත්‍රෝපකරණ	323791373.87	323791373.87		100%
9153	ඉඩම්	277513000.00	277513000.00		100%
9154	අස්පෘශ්‍ය වත්කම්			-	
9155	ජීව විද්‍යාත්මක වත්කම්			-	
9160	කෙරීගෙන යන වත්කම්				
9180	බදු දෙන ලද වත්කම්				

3.9 විගණකාධිපතිවරයාගේ වාර්තාව

අමුණා ඇත.

04 පරිච්ඡේදය - කාර්ය සාධන දර්ශක

4.1 ආයතනයේ කාර්ය සාධන දර්ශක (ක්‍රියාකාරී සැලැස්ම මත පදනම්ව)

අනු අංකය	විශේෂිත දර්ශක	අපේක්ෂිත නිමැවුමේ ප්‍රතිශතයක් (%) ලෙස තත්‍ය නිමැවුම			
		100%-90%	75%-89%	50%-74%	50%>
1	ඉඩම් සඳහා දීමනාපත්‍ර ලබා දීම	90%			
2	ආබාධ සහිත තරුණ තරුණියන් වෘත්තීය පුහුණුවට යොමු කිරීම	116%			
3	විදුලිය නොමැති පවුල් සඳහා විදුලිය ලබා දීම				24%
4	තරුණ කාන්තා ව්‍යවසායකයින් 25000 ඉලක්ක කර ගෘහස්ථ අලෙවිසැල් ස්ථාපිත කිරීමේ වැඩ සටහන				8%
5	සෞභාග්‍යයේ දැක්ම නිවාස වැඩ සටහන යටතේ විශේෂ නිවාස ඉදිකිරීම රු.200,000				22%

05 පරිච්ඡේදය - තිරසර සංවර්ධන අරමුණු (SDG)සපුරා ගැනීමේ කාර්ය සාධනය

2021

ඉලක්කය/ අරමුණ	ඉලක්ක	ජයග්‍රහණ දර්ශක	මේ දක්වා ජයග්‍රහණ ලබා ගැනීමේ ප්‍රගතිය		
			0%-49%	50%-74%	75%-100%
1	1.1	1.1.1- දිළිඳු පවුල් ප්‍රතිශතය	8.6		
	1.4	1.4.2-උප්පැන්න, විවාහ,ඉඩම් හිමිකම් වැනි කරුණු සම්බණ්ධව හිමිකම් නොමැති පවුල් සංඛ්‍යාව	–		
2	2.2	2.2.1 - වයස් අවුරුදු 5ට අඩු මිටි දරුවන් 2.2.2 - වයස අවුරුදු 5ට අඩු කෘෂ/ අඩු බර දරුවන් ප්‍රතිශතය	8.3		
	2.4	2.4.1 - පුරන් කුඹුරු ප්‍රමාණය	19		
3	3.1	3.1 මාතෘ මරණ අනුපාතය	සංඛ්‍යාව-11		
	3.2	3.2.2 - බිළිඳු මරණ	1.85		
	3.3	3.3.2,3.3.3 ක්ෂය, මැලේරියා රෝගීන් සංඛ්‍යාව	සංඛ්‍යාව-191		
4	4.1	4.1.1 දිස්ත්‍රික් පාසල් නොයන හා කඩින් කඩ පාසල් යන දරුවන් ප්‍රතිශතය	0.06		
5	5.2	5.2.1 කාන්තාවන්ට හා ළමයින්ට සිදුවන සියලුම ආකාරයේ හිංසන ප්‍රමාණය (පැමිණිළි සංඛ්‍යාව)	සංඛ්‍යාව-127		
6	6.1	6.1.1 සුරක්ෂිත ජලය පරිහරණය කරන පවුල් ප්‍රතිශතය			88.93
		6.2.1 සනීපාරක්ෂක පහසුකම් සහිත පවුල් ප්‍රතිශතය			92.95
7	7.1	7.1.1 විදුලිය නොමැති පවුල් ප්‍රතිශතය	0.73		
8	8.5	8.5.1 විරැකියා අනුපාතය		59.76	
9	9.1	9.1.1 සංවර්ධනය කරන ලද මුලු මාර්ග ප්‍රමාණය (කි.මී. වලින්)	කි.මී 3863.5		
11	11.1	11.1.1 ස්ථිර නිවාස නොමැති පවුල් ප්‍රතිශතය	1.68		
12	12.5	12.5.1 දිස්ත්‍රික්කය තුල ජනනය වන නොදිරු ඝන අපද්‍රව්‍ය ප්‍රමාණය අවම කිරීම	39.02		
13	13.1	13.1.1 ආපදා හේතුවෙන් මිය යන සංඛ්‍යාව	92		
14	14.1	14.1.1 දිස්ත්‍රික්කයේ ඇති ජල මූලාශ්‍ර සංරක්ෂණය කර ඇති ප්‍රමාණය	190		
15	15.1	15.1.1 වන ආවරණයේ ප්‍රතිශතය	–		
	15.8	15.8.1 ආක්‍රමණශීලී ශාක හා සතුන් ප්‍රතිශතය	–		
16	16.1	16.1.1 හා 16.1.3 කායික හා මානසික හිංසනයට නතු ප්‍රතිශතය (පැමිණිලි සංඛ්‍යාව අනුව)	361		

06 පරිච්ඡේදය - මානව සම්පත් පැතිකඩ

6.1 සේවක සංඛ්‍යා කළමනාකරණය

	අනුමත සේවක සංඛ්‍යාව	පවතින සේවක සංඛ්‍යාව	පුරප්පාඩු සංඛ්‍යාව	අතිරික්ත සංඛ්‍යාව
ජ්‍යෙෂ්ඨ	41	40	1	-
තෘතියික	31	23	8	2
ද්විතියික	1093	1412	-	319
ප්‍රාථමික	109	90	19	-

6.2 . පවතින පුරප්පාඩු හා අතිරික්තතා සම්බන්ධයෙන් ඒකාබද්ධසේවා අධ්‍යක්ෂ ජනරාල් වෙත දන්වා ඇති අතර, පුරප්පාඩු තනතුරු වල රාජකාරි කටයුතු කරගෙන යාම සඳහා අභ්‍යන්තර වැඩපිළිවෙල සකසා ඇත. (රාජකාරි ආවරණය මඟින්) පුරප්පාඩු වැඩි ප්‍රමාණයක් පවතින්නේ ග්‍රාම නිලධාරි තනතුර සඳහා වන අතර උපාධිධාරී අභ්‍යාසලාභීන් ස්ථීර සංවර්ධන නිළධාරී සේවයට පත් කිරීම මත හා සංවර්ධන නිළධාරී ස්ථාන මාරු කිරීම මත අනුමත සංවර්ධන නිළධාරීන් ප්‍රමාණය ඉක්මවා අතිරික්තයක් ඇති වී ඇත.

6.3 මානව සම්පත් සංවර්ධනය

අනු අංකය	වැඩසටහනේ නම	පුහුණු කරන ලද සේවක සංඛ්‍යාව	වැඩසටහනේ කාල සීමාව	සමස්ථ ආයෝජනය		වැඩසටහනේ ස්වාභාවය (දේශීය/ විදේශීය)	නිමැවුම්/ලබාගත් දැනුම
				දේශීය	විදේශීය		
1	පශ්චාත් උපාධි පාඨමාලා සඳහා ගෙවීම්(දිස්ත්‍රික් ලේකම්)	1	2021.01.19	127,000.00		දේශීය	ආයතනයේ සෑම කළමනාකරණ මට්ටමක නිලධාරීන් විසින් සිදු කරනු ලබන විෂයයන්ට අනුව පුහුණු අවශ්‍යතාවය මත පුහුණු වැඩසටහන් දේශීය හා විදේශීය වශයෙන් සහභාගී වී ඇති හෙයින් ලබා ගන්නා දැනුම තුළින් එකී නිලධාරීන් ගේ කාර්ය සාධනය උදෙසා මෙම පුහුණු වැඩසටහන් දායක වේ.
2	ප්‍රසම්පාදනය හා ලංසු ඇගයීම	40	2021.02.16,23, හා මාර්තු 12	49,223.72		දේශීය	
3	internet & e-mail	25	2021.04.07 හා 22	9,335.50		දේශීය	
4	ආකල්ප වර්ධනය හා ඵලදායිතා සංකල්ප පිළිබඳ පුහුණු වැඩමුළුව	80	2021.10.14 හා15	6,952.00		දේශීය	
5	පෙ ෞරුෂත්ව වර්ධනය හා දිස්ත්‍රික්කයට ආවේණික උරුමයන් පිළිබඳ දැනුවත් කිරීමේ වැඩසටහන (අංගම්පොර)	50	2021.10.22	33,310.00		දේශීය	
6	නවක පරිපාලන සේවා නිලධාරි පුහුණු වැඩසටහන	9	2021.12.03	2,500.00		දේශීය	
7	වන සංරක්ෂණය හා පරිසර කටයුතු පිළිබඳ නේවාසික පුහුණු වැඩසටහන	40	2021.12.07හා 08	148,780.00		දේශීය	

8	integrade treasury management information system (ITMIS)	63	2021.12. 07,8,9හා10	104,280.00		දේශීය	
9	කාර්යාල ක්‍රම හා රාජ්‍ය නිලධාරී නෛතික රාමුව පිළිබඳ දැනුවත් කිරීමේ පුහුණු වැඩසටහන	50	2021.12.10	6,590.00		දේශීය	
10	අත්තිකාරම් බිී ගිණුම	45	2021.12.16 හා 24	39,832.50		දේශීය	
11	දැව භාවිතය පිළිබඳ පුහුණු වැඩසටහන	50	2021.12.17	17,225.00		දේශීය	
12	වෙබ් අඩවි යාවත්කාලීන කිරීමේ පුහුණු වැඩසටහන	25	2021.12.21	14,440.00		දේශීය	
13	රජයේ විනය කාර්ය පරිපාටිය පිළිබඳ පුහුණුව	60	2021.12.22	28,052.50		දේශීය	
14	ව්‍යාපෘති සැළසුම්කරණය පිළිබඳ නේවාසික පුහුණු වැඩසටහන	65	2021.12.23 හා 24	303,870.00		දේශීය	
15	ආතති කළමනාකරණය පිළිබඳ පුහුණු වැඩසටහන	150	2021.12.30	47,650.00		දේශීය	

07 පරිච්ඡේදය - අනුකූලතා වාර්තාව

අංකය	අදාළ කර ගත යුතු අවශ්‍යතාව	අනුකූලතා තත්වය (අනුකූල වේ/ අනුකූල නොවේ)	අනුකූල නොවේ නම් ඒ සඳහා කෙටි පැහැදිලි කිරීම	අනුකූල නොවීම අනාගතයේ දී වළක්වා ගැනීමට යෝජනා කරන නිරවද්‍ය තීරණ ක්‍රියාමාර්ග
1	පහත සඳහන් මූල්‍ය ප්‍රකාශ/ ගිණුම් නියමිත දිනට ඉදිරිපත් කොට තිබේ			
1.1	වාර්ෂික මූල්‍ය ප්‍රකාශ	අනුකූල වේ		
1.2	රාජ්‍ය නිළධාරීන්ගේ අත්තිකාරම් ගිණුම	අනුකූල වේ		
1.3	ව්‍යාපාර හා නිෂ්පාදන අත්තිකාරම් ගිණුම් (වාණිජ අත්තිකාරම් ගිණුම)	අදාළ නොවේ		
1.4	ගබඩා අත්තිකාරම් ගිණුම්			
1.5	විශේෂ අත්තිකාරම් ගිණුම්			
1.6	වෙනත්			
2	පොත් පත් හා ලේඛන නඩත්තු කිරීම **(මූ.රෙ.445)**			
2.1	රාජ්‍ය පරිපාලන චක්‍රලේඛ 267/2018 අනුව ස්ථාවර වත්කම් ලේඛනය යාවත්කාලීන කර පවත්වා ගෙන යාම	අනුකූල වේ		
2.2	රාජ්‍ය පරිපාලන චක්‍රලේඛ 267/2018 අනුව ස්ථාවර වත්කම් ලේඛනය යාවත්කාලීන කර පවත්වා ගෙන යාම	අනුකූල වේ		
2.3	විගණන විමසුම් ලේඛනය යාවත්කාලීන කර පවත්වා ගෙන යාම	අනුකූල වේ		
2.4	අභ්‍යන්තර විගණන වාර්තා ලේඛනය යාවත්කාලීන කර පවත්වා ගෙන යාම.	අනුකූල වේ		

2.5	සියළුම මාසික ගිණුම් සාරාංශ (CIGAS) පිළියෙල කර නියමිත දිනට මහා භාණ්ඩාගාරයට ඉදිරිපත් කිරීම.	අනුකූල වේ		
2.6	වෙක්පත් හා මුදල් ඇණවුම් ලේඛනය යාවත්කාලීන කර පවත්වා ගෙන යාම.	අනුකූල වේ		
2.7	ඉන්වෙන්ට්‍රි ලේඛනය යාවත්කාලීන කර පවත්වා ගෙන යාම.	අනුකූල වේ		
2.8	තොග ලේඛනය යාවත්කාලීන කර පවත්වා ගෙන යාම.	අනුකූල වේ		
2.9	හානි පාඩු ලේඛනය යාවත්කාලීන කර පවත්වා ගෙන යාම.	අනුකූල වේ		
2.10	බැරකම් ලේඛනය යාවත්කාලීන කර පවත්වා ගෙන යාම.	අනුකූල වේ		
2.11	උප පත්‍රිකා පොත් ලේඛනය (GA – N 20) යාවත්කාලීන කර පවත්වා ගෙන යාම.	අනුකූල වේ		
03	**මූල්‍ය පාලනය සඳහා කාර්යයන් අභිනියෝජනය කිරීම (මු.රෙ. 135)**			
3.1	මුල්‍ය බලතල , ආයතනය තුළ බලතල පවරා දීම	අනුකූල වේ		
3.2	මුල්‍ය බලතල පවරා දීම පිළිබඳ ආයතනය තුළ දැනුවත් කර තිබීම	අනුකූල වේ		
3.3	සෑම ගනුදෙනුවක්ම නිලධාරීන් දෙදෙනෙකු හෝ ඊට වැඩි සංඛ්‍යාවක් හරහා අනුමත වන පරිදි බලතල පවරා දී තිබීම	අනුකූල වේ		
3.4	2014.05.01 දිනැති අංක 171/2004 දරණ රාජ්‍ය ගිණුම් චක්‍රලේකය අනුව, රජයේ පඩිපත් මෘදුකාංග පැකේජය භාවිතා කිරීමේදී ගණකාධිකාරිවරයන්ගේ පාලනයට යටත්ව කටයුතු කිරීම	අනුකූල වේ		
4	**වාර්ෂික සැලසුම් සකස් කිරීම**			
4.1	වාර්ෂික ක්‍රියාකාරී සැලැස්ම සකස් කිරීම	අනුකූල වේ		
4.2	වාර්ෂික ප්‍රසම්පාදන සැලැස්ම සකස් කිරීම	අනුකූල වේ		
4.3	වාර්ෂික අභ්‍යන්තර විගණන සැලැස්ම සකස් කිරීම	අනුකූල වේ		
4.4	වාර්ෂික ඇස්තමේන්තුව සකස් කොට ජාතික අය වැය දෙපාර්තමේන්තුවට (NBD) නියමිත දිනට ඉදිරිපත් කිරීම	අනුකූල වේ		
4.5	වාර්ෂිකමුදල් ප්‍රවාහ ප්‍රකාශය නියමිත දිනට භාණ්ඩාගාර මෙහෙයුම් දෙපාර්තමේන්තුවට ඉදිරිපත් කර තිබීම.	අනුකූල වේ		

5	**විගණන විමසුම්**			
5.1	විගණකාධිපතිවරයා විසින් නියමකොට ඇති දිනට, සියළුම විගණන විමසුම් වලට පිළිතුරු ලබා දී තිබීම.	අනුකූල නොවේ	ප්‍රාදේශිය ලේකම් කාර්යාල සහ වෙනත් කාර්යාල වලින් පිළිතුරු ගෙන්වා ගැනීමට කාලයක් ගත වීම නිසා නියමිත දිනට පිළිතුරු ලබාදීමට අපහසු වූ අවස්ථා පවතී.	
6	**අභ්‍යන්තර විගණනය**			
6.1	මු.රෙ. 134(2) DMA/1-2019 අනුව ,වසර ආරම්භයේදී විගණකාධිපතිවරයා සමඟ සාකච්ඡා කිරීමෙන් අනතුරුව , අභ්‍යන්තර විගණන සැලැස්ම සකස් කිරීම	අනුකූල වේ		
6.2	සෑම අභ්‍යන්තර විගණන වාර්තාවකටම මාසයක කාලයක් තුළදී පිළිතුරු සපයා තිබීම	අනුකූල නොවේ	ප්‍රාදේශිය ලේකම් කාර්යාල සහ වෙනත් කාර්යාල වලින් පිළිතුරු ගෙන්වා ගැනීමට කාලයක් ගත වීම නිසා නියමිත දිනට පිළිතුරු ලබාදීමට අපහසු වූ අවස්ථා පවතී.	
6.3	2018 අංක 19 දරණ ජාතික විගණන පනතේ 40(4) උප වගන්තිය ප්‍රකාරව, සියළුම අභ්‍යන්තර විගණන වාර්තා වල පිටපත් කළමනාකරණ විගණන දෙපාර්තමේන්තුවට ඉදිරිපත් කර තිබීම	අනුකූල වේ		
6.4	මුදල් රෙගුලාසි 134(3) ප්‍රකාරව, සියළුම අභ්‍යන්තර විගණන වාර්තා වල පිටපත් විගණකාධිපතිවරයාට ඉදිරිපත් කර තිබීම	අනුකූල වේ		
7	**විගණන හා කළමනාකරණ කමිටු**			
7.1	DMA චක්‍රලේඛ 1-2019 අනුව , අවම වශයෙන් විගණන හා කළමනාකරණ කමිටු04ක් වත් අදාළ වර්ෂය තුළ පවත්වාගෙන යාම.	අනුකූල වේ	කමිටු 01 ක් පවත්වා ඇත.කොවිඩ් තත්ත්වය යටතේ සැලසුමකල පරිදි ඉතිරි කමිටු 03 පැවැත්වීමට නොහැකි විය.	
8	**වත්කම් කළමනාකරණය**			
8.1	අංක 01/2017 දරණ වත්කම් කළමනාකරණ චක්‍රලේඛයේ 07 වන පරිච්ඡේදය අනුව, වත්කම් මිල දී ගැනීම හා අපහරණය කිරීම පිළිබඳ තොරතුරු කොම්ප්ට්‍රෝලර් ජනරාල් කාර්යාලය වෙත ඉදිරිපත් කර තිබීම.	අනුකූල වේ		
8.2	ඉහත සඳහන් චක්‍රලේඛයේ විධි විධාන ක්‍රියාත්මක කිරීම සම්බන්ධීකරණය සඳහා සුදුසු සම්බන්ධතා නිලධාරියෙකු පත් කර එම නිලධාරියා පිළිබඳ තොරතුරු කොම්ප්ට්‍රෝලර් ජනරාල් කාර්යාලයට වාර්තා කර තිබීම	අනුකූල වේ		

8.3	රාජ්‍ය මුදල් චක්‍රලේඛ අංක 05/2016 අනුව, භාණ්ඩ සමීක්ෂණ පවත්වා අදාළ වාර්තා නියමිත දිනට විගණකාධිපතිවරයා වෙත ඉදිරිපත් කර තිබීම	අනුකූල වේ		
8.4	වාර්ෂික භාණ්ඩ සමීක්ෂණයෙන් අනාවරණය වූ අතිරික්ත, ඌණතා හා වෙනත් නිර්දේශ චක්‍රලේඛයේ සඳහන් කාලය තුළ සිදුකොට තිබීම	අනුකූල නොවේ	දිස්තික් ලේකම් කාර්යාලයේ පමණක් කොවිඩ් තත්වය නිසා ප්‍රමාද වී ඇත.. ප්‍රාදේශිය ලේකම් කාර්යාල වල අවසන් කර ඇත.	
8.5	ගර්හිත භාණ්ඩ අපහරණය කිරීම මු.රෙ.772 අනුව සිදු කිරීම	අනුකූල වේ		
9	**වාහන කළමනාකරණය**			
9.1	සංචිත වාහන සඳහා දෛනික ධාවන සටහන් හා මාසික සාරාංශ වාර්තා සකස් කොට නියමිත දිනට විගණකාධිපති වෙත ඉදිරිපත් කිරීම	අනුකූල නොවේ	ඉදිරියේදී නියමිත පරිදි කටයුතු කිරීමට නිළධාරීන් දැනුවත් කර ඇත.	
9.2	වාහන ගර්හිත වී මාස 06 කට වඩා අඩු කාලයකදී අපහරණය කර තිබීම	අනුකූල වේ		
9.3	වාහන ලොග් පොත් පවත්වා ගනිමින් ඒවා යාවත්කාලීන කර පවත්වාගෙන යාම	අනුකූල නොවේ	ඉදිරියේදී නියමිත පරිදි කටයුතු කිරීමට නිළධාරීන් දැනුවත් කර ඇත.	
9.4	සෑම වාහන අනතුරක් සම්බන්ධයෙන්ම මු.රෙ. 103, 104, 109, හා 110 ප්‍රකාරව කටයුතු කිරීම	අනුකූල වේ		
9.5	2016.12.29 දිනැති අංක 216/30 දරණ රාජ්‍ය පරිපාලන චක්‍රලේඛයේ 3.1 ඡේදයේ සඳහන් විධි විධාන ප්‍රකාරව, වාහන වල ඉන්ධන දහනය වීම නැවත පරීක්ෂා කිරීම	අනුකූල නොවේ	කොවිඩ් තත්වය නිසා ප්‍රමාද වී ඇති අතර නියමිත පරිදි කටයුතු කිරීමට නිළධාරීන් දැනුවත් කර ඇත.	
9.6	කල්බදු කාල සීමාවෙන් අනතුරුව, බදු වාහන ලොග් පොත් වල සම්පූර්ණ අයිතිය පවරාගෙන තිබීම	අනුකූල වේ		
10	**බැංකු ගිණුම් කළමනාකරණය**			
10.1	නියමිත දිනට බැංකු සැසඳුම් ප්‍රකාශ පිළියෙල කර සහතික කර ඒවා විගණනය සඳහා ඉදිරිපත් කර තිබීම	අනුකූල වේ		
10.2	සමාලෝචිත වර්ෂයේදී හෝ ඊට පෙර වර්ෂ වල සිට ඉදිරියට රැගෙන ආ අක්‍රිය බැංකු ගිණුම් නිරවුල් කර තිබීම	අනුකූල වේ		
10.3	බැංකු සැසඳුමු ප්‍රකාශ වලින් අනාවරණය වූ හා ගැලපුම් කල යුකුව තිබූ ශේෂ සම්බන්ධයෙන් මුදල් රෙගුලාසි ප්‍රකාරව කටයුතු කොට එම ශේෂ මාසයක කාලයක් ඇතුලත නිරවුල් කර තිබීම	අනුකූල නොවේ	කොවිඩ් තත්වය නිසා ප්‍රමාද වී තිබූ අතර නියමිත පරිදි කටයුතු කිරීමට නිළධාරීන් දැනුවත් කර ඇත.	

11	**ප්‍රතිපාදන උපයෝජනය**			
11.1	සලසා තිබූ ප්‍රතිපාදන ඒවායේ සීමාව ඉක්මවා නොයන පරිදි වියදම් දැරීම	අනුකූල වේ		
11.2	මු.රෙ. 94(1) ප්‍රකාරව, සලසන ලද ප්‍රතිපාදනයෙන් උපයෝජනය කළ පසු වර්ෂ අවසානයේ දී ඉතිරි ප්‍රතිපාදන සීමාව නොඉක්මවන පරිදි බැරකම්වලට එළඹීම	අනුකූල වේ		
12	**රජයේ නිළධාරීන්ගේ අත්තිකාරම් ගිණුම්**			
12.1	සීමාවන්ට අනුකූල වීම	අනුකූල වේ		
12.2	හිඟහිටි ණය ශේෂ පිළිබඳ කාල විශ්ලේෂණයක් සිදු කර තිබීම	අනුකූල වේ		
12.3	වර්ෂයකට වැඩි කාලයක සිට පැවත එන හිඟහිටි ණය ශේෂ නිරවුල් කර තිබීම	අනුකූල නොවේ	වාරික වශයෙන් නිරවුල් වෙමින් පවතී.	
13	**පොදු තැන්පත් ගිණුම**			
13.1	කල් ඉකුත් වූ තැන්පතු සම්බන්ධයෙන් මු.රෙ. 571 ප්‍රකාරව කටයුතු කර තිබීම.	අනුකූල නොවේ	වසර කීපයක් තුල විශාල ප්‍රමාණයක් නිරවුල් කර ඇති අතර ඉතිරියද නොපමාව නිරවුල් කිරීමට කටයුතු කරගෙන යනු ලැබේ.	
13.2	පොදු තැන්පතු සඳහා වන පාලන ගිණුම යාවත්කාලීන කර පවත්වාගෙන යාම	අනුකූල වේ		
14	**අග්‍රිම ගිණුම**			
14.1	සමාලෝචිත වර්ෂය අවසානයේදී මුදල් පොතේ ශේෂය භාණ්ඩාගාර මෙහෙයුම් දෙපාර්තමේන්තුවට ප්‍රේෂණය කර තිබීම	අනුකූල වේ		
14.2	මු.රෙ.371 ප්‍රකාරව නිකුත් කළ තත්කාර්ය අතුරු අග්‍රිම, එම කාර්ය අවසන් වී මාසයක් ඇතුළත නිරවුල් කර තිබීම	අනුකූල වේ		
14.3	මු.රෙ.371 ප්‍රකාරව අනුමත සීමාව ඉක්මවා නොයන පරිදි තත්කාර්ය අතුරු අග්‍රිම නිකුත් කර තිබීම	අනුකූල වේ		
14.4	අග්‍රිම ගිණුමේ ශේෂය, භාණ්ඩාගාරයේ පොත් සමඟ මාසිකව සැසඳුම් කිරීම	අනුකූල වේ		
15	**ආදායම් ගිණුම**			
15.1	අදාළ රෙගුලාසි වලට අනුකූලව , රැස් කළ ආදායමෙන් ආපසු ගෙවීම් සිදු කොට තිබීම	අනුකූල වේ		
15.2	රැස් කර තිබූ ආදායම් තැන්පතු ගිණුමට බැර නොකොට සෘජුවම ආදායමට බැර කර තිබීම	අනුකූල වේ		

15.3	මු.රෙ. 176 අනුව හිඟ ආදායම් වාර්තා විගණකාධිපතිවරයා වෙත ඉදිරිපත් කර තිබීම	අනුකූල නොවේ	දිස්තික් ලේකම් අනියම් ගණන් දීමේ නිළධාරියෙකු නොවේ.	
16	**මානව සම්පත් කළමනාකරණය**			
16.1	අනුමත කාර්ය මණ්ඩල සීමාව තුළ කාර්ය මණ්ඩලය පවත්වාගෙන යාම	අනුකූල නොවේ	රජයේ ප්‍රතිපත්තිමය තීරණයක් මත වෙනස් වී ඇත.	
16.2	කාර්ය මණ්ඩලයේ සියළුම සාමාජිකයන් වෙත රාජකාරී ලැයිස්තු ලිඛිතව ලබා දී තිබීම	අනුකූල වේ		
16.3	20.09.2017 දිනැති MSD චක්‍රලේඛ අංක 04/2017 ප්‍රකාරව සියළුම වාර්තා කළමනාකරණ සේවා දෙපාර්තමේන්තුව වෙත ඉදිරිපත් කර තිබීම	අනුකූල වේ		
17	**මහජනයා වෙත තොරතුරු ලබා දීම**			
17.1	තොරතුරු දැන ගැනීමේ පනත හා රෙගුලාසි ප්‍රකාරව තොරතුරු නිළධාරියෙකු පත් කොට තොරතුරු ලබා දීමේ ලේඛනයක් යාවත්කාලීන කර පවත්වාගෙන යාම	අනුකූල වේ		
17.2	ආයතනය පිළිබඳ තොරතුරු එහි වෙබ් අඩවිය හරහා ලබා දී තිබෙන අතර, වෙබ් අඩවිය හරහා හෝ විකල්ප මාර්ග හරහා ආයතනය පිළිබඳ මහජනයාගේ ප්‍රශංසා/ චෝදනා පළ කිරීමටපහසුකම් සලසා තිබීම	අනුකූල වේ		
17.3	තොරතුරු දැන ගැනීමේ පනතේ 08 වන හා 10 වන වගන්ති ප්‍රකාරව වසරකට දෙවතාවක් හෝ වසරකට වරක් වාර්තා ඉදිරිපත් කර තිබීම	අනුකූල වේ		
18	**පුරවැසි ප්‍රඥප්තිය ක්‍රියාත්මක කිරීම**			
18.1	අංක 05/2008 හා 05/2018(1) දරණ රාජ්‍ය පරිපාලන හා කළමනාකරණ අමාත්‍යාංශ චක්‍රලේඛ අනුව පුරවැසි/ සේවා ලාභී ප්‍රඥප්තියක් සම්පාදනය කොට ක්‍රියාත්මක නර තිබීම	අනුකූල වේ		
18.2	එම චක්‍රලේඛයේ 2.3 ඡේදය පරිදි, පුරවැසි/ සේවා ලාභී ප්‍රඥප්තිය සම්පාදනය කිරීම හා ක්‍රියාත්මක කිරීමේ කටයුතු අධීක්ෂණය කිරීම හා ඇගයීම් සඳහා ආයතන විසින් ක්‍රමවේදයක් සකස් කොට තිබීම	අනුකූල වේ		
19	**මානව සම්පත් සැලැස්ම සම්පාදනය කිරීම**			
19.1	2018.01.24 දිනැති රාජ්‍ය පරිපාලන චක්‍රලේඛ අංක 02/2018 ඇමුණුම 02 ආකෘතිය පදනම් කරගෙන මානව සම්පත් සැලැස්මක් සකස් කොට තිබීම	අනුකූල වේ		
19.2	කාර්ය මණ්ඩලයේ සෑම සාමාජිකයෙකු සඳහාම වර්ෂයකට අවම වශයෙන් පැය 12 කට නොඅඩු පුහුණු අවස්ථාවක් ඉහත සඳහන් මානව සම්පත් සැලැස්මතුළ තහවුරු කොට තිබීම	අනුකූල වේ		

19.3	ඉහත සඳහන් චක්‍ර ලේඛයේ ඇමුණුම 01 හි දැකිවෙන ආකෘතිය පදනම්කරගෙන සමස්ත කාර්ය මණ්ඩලය සඳහාම වාර්ෂික කාර්ය සාධන ගිවිසුම් අත්සන්කර තිබීම	අනුකූල වේ		
19.4	ඉහත චක්‍ර ලේඛයේ 6.5 ඡේදය ප්‍රකාරව මානව සම්පත් සංවර්ධන සැලැස්ම පිළියෙල කිරීම,ධාරිතා සංවර්දන වැඩසටහන් සංවර්ධනය කිරීම,නිපුනතා සංවර්ධන වැඩසටහන් ක්‍රියාත්මක කිරීම පිළිබඳ වගකීම පවරා ජේ්‍යෂ්ඨ නිලධාරියෙකු පත් කොට තිබීම	අනුකූල වේ		
20	**විගණන ඡේද වලට ප්‍රතිචාර දැක්වීම**			
20.1	ඉකුත් වර්ෂ සඳහා විගණකාධිපති විසින් නිතුත් කල විගණන ඡේද මඟින් පෙන්වා දී ඇති අඩුපාඩු නිවැරදි කොට තිබීම	අනුකූල වේ		

විගණකාධිපතිවරයාගේ වාර්තාව

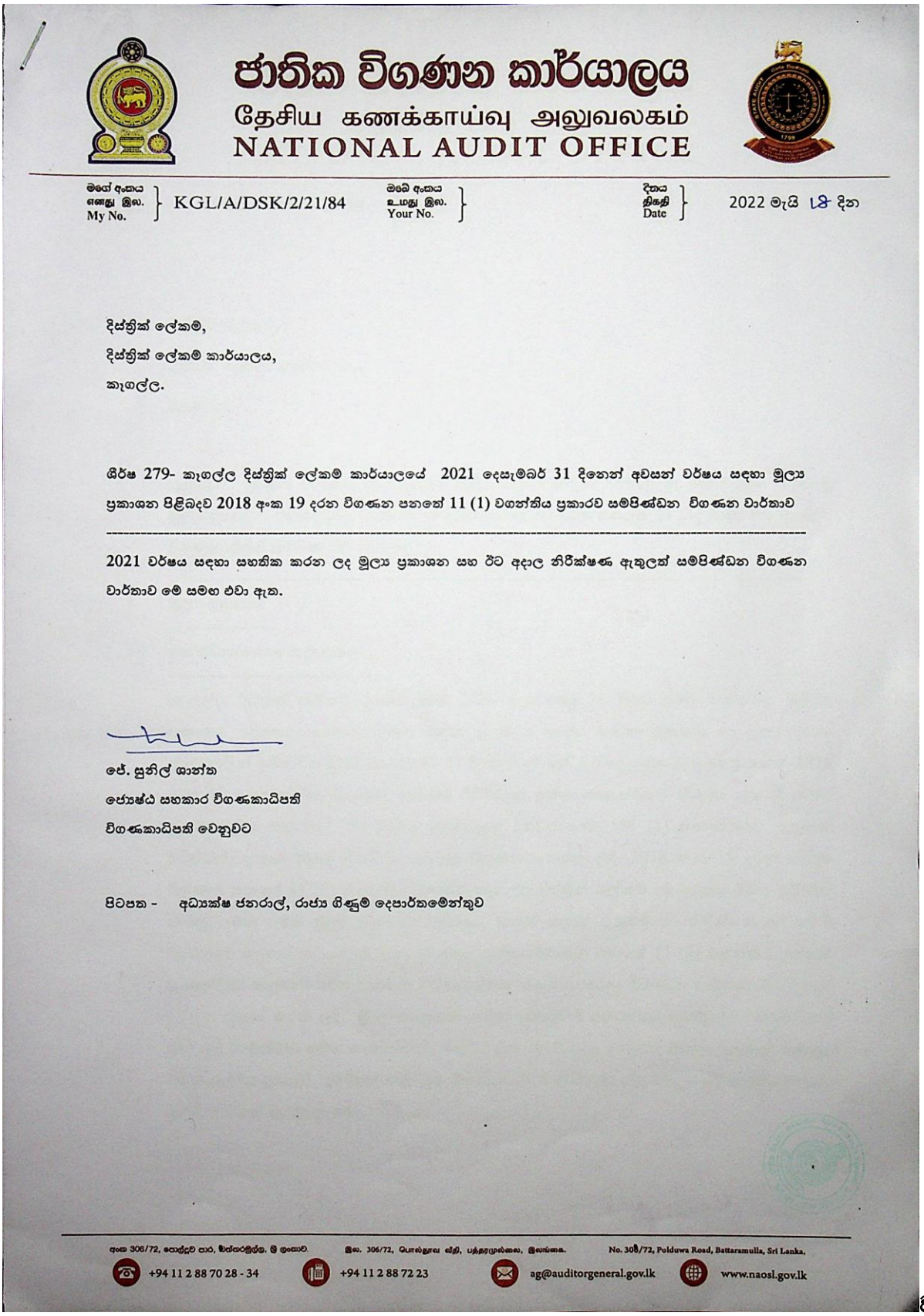

ජාතික විගණන කාර්යාලය
தேசிய கணக்காய்வு அலுவலகம்
NATIONAL AUDIT OFFICE

මගේ අංකය / எனது இல. / My No. KGL/A/DSK/2/21/84
ඔබේ අංකය / உமது இல. / Your No.
දිනය / திகதி / Date 2022 මැයි 18 දින

දිස්ත්‍රික් ලේකම්,
දිස්ත්‍රික් ලේකම් කාර්යාලය,
කෑගල්ල.

ශීර්ෂ 279- කෑගල්ල දිස්ත්‍රික් ලේකම් කාර්යාලයේ 2021 දෙසැම්බර් 31 දිනෙන් අවසන් වර්ෂය සඳහා මූල්‍ය ප්‍රකාශන පිළිබඳව 2018 අංක 19 දරන විගණන පනතේ 11 (1) වගන්තිය ප්‍රකාරව සම්පිණ්ඩන විගණන වාර්තාව

2021 වර්ෂය සඳහා සහතික කරන ලද මූල්‍ය ප්‍රකාශන සහ ඊට අදාල නිරීක්ෂණ ඇතුලත් සම්පිණ්ඩන විගණන වාර්තාව මේ සමඟ එවා ඇත.

ජේ. සුනිල් ශාන්ත
ජ්‍යෙෂ්ඨ සහකාර විගණකාධිපති
විගණකාධිපති වෙනුවට

පිටපත - අධ්‍යක්ෂ ජනරාල්, රාජ්‍ය ගිණුම් දෙපාර්තමේන්තුව

අංක 306/72, පොල්දූව පාර, බත්තරමුල්ල. ශ්‍රී ලංකාව. இல. 306/72, பொல்துவ வீதி, பத்தரமுல்லை, இலங்கை. No. 306/72, Polduwa Road, Battaramulla, Sri Lanka.
+94 11 2 88 70 28 - 34 +94 11 2 88 72 23 ag@auditorgeneral.gov.lk www.naosl.gov.lk

ව

ජාතික විගණන කාර්යාලය
தேசிய கணக்காய்வு அலுவலகம்
NATIONAL AUDIT OFFICE

මගේ අංකය எனது இல. My No. KGL/A/DSK/2/21/84 ඔබේ අංකය உமது இல. Your No. දිනය திகதி Date 2022 මැයි 18 දින

දිස්ත්‍රික් ලේකම්,

දිස්ත්‍රික් ලේකම් කාර්යාලය,

කෑගල්ල

කෑගල්ල දිස්ත්‍රික් ලේකම් කාර්යාලයේ 2021 දෙසැම්බර් 31 දිනෙන් අවසන් වර්ෂය සඳහා වූ මූල්‍ය ප්‍රකාශන පිළිබඳව 2018 අංක 19 දරන ජාතික විගණන පනතේ 11 (1) වගන්තිය ප්‍රකාරව විගණකාධිපති සම්පිණ්ඩන වාර්තාව.

---

1. මූල්‍ය ප්‍රකාශන

1.1 තත්ත්වාගණනය කල මතය

කෑගල්ල දිස්ත්‍රික් ලේකම් කාර්යාලයේ 2021 දෙසැම්බර් 31 දිනට මූල්‍ය තත්ත්වය පිළිබඳ ප්‍රකාශය, එදිනෙන් අවසන් වර්ෂය සඳහා වූ මූල්‍ය කාර්ය සාධන ප්‍රකාශය හා මුදල් ප්‍රවාහ ප්‍රකාශවලින් සමන්විත 2021 දෙසැම්බර් 31 දිනෙන් අවසන් වර්ෂය සඳහා වූ මූල්‍ය ප්‍රකාශන 2018 අංක 19 දරන ජාතික විගණන පනතේ විධිවිධාන සමඟ සංයෝජිතව කියවිය යුතු ශ්‍රී ලංකා ප්‍රජාතාන්ත්‍රික සමාජවාදී ජනරජයේ ආණ්ඩුක්‍රම ව්‍යවස්ථාවේ 154 (1) ව්‍යවස්ථාවේ ඇතුළත් විධිවිධාන ප්‍රකාර මාගේ විධානය යටතේ විගණනය කරන ලදී. 2018 අංක 19 දරන ජාතික විගණන පනතේ 11 (1) වගන්තිය ප්‍රකාරව කෑගල්ල දිස්ත්‍රික් ලේකම් කාර්යාලය වෙත ඉදිරිපත් කරනු ලබන මෙම මූල්‍ය ප්‍රකාශන පිළිබඳව මාගේ අදහස් දැක්වීම් හා නිරීක්ෂණයන් මෙම වාර්තාවේ සඳහන් වේ. 2018 අංක 19 දරන ජාතික විගණන පනතේ 11 (2) වගන්තිය ප්‍රකාරව ගණන්දීමේ නිලධාරී වෙත වාර්ෂික විස්තරාත්මක කළමනාකරණ විගණන වාර්තාව 2022 මැයි 17 දින නිකුත් කරන ලදී. ශ්‍රී ලංකා ප්‍රජාතාන්ත්‍රික සමාජවාදී ජනරජයේ ආණ්ඩුක්‍රම ව්‍යවස්ථාවේ 154 (6) ව්‍යවස්ථාව සමඟ සංයෝජිතව කියවිය යුතු 2018 අංක 19 දරන ජාතික විගණන පනතේ 10 වගන්තිය ප්‍රකාරව ඉදිරිපත් කළ යුතු විගණකාධිපති වාර්තාව යථා කාලයේදී පාර්ලිමේන්තුව වෙත ඉදිරිපත් කරනු ලැබේ.

අංක 306/72, පොල්දූව පාර, බත්තරමුල්ල, ශ්‍රී ලංකාව இல. 306/72, பொல்துவ வீதி, பத்தரமுல்லை, இலங்கை. No. 306/72, Polduwa Road, Battaramulla, Sri Lanka.
+94 11 2 88 70 28 - 34 +94 11 2 88 72 23 ag@auditorgeneral.gov.lk www.naosl.gov.lk

මෙම වාර්තාවේ 1.6 ඡේදයේ දක්වා ඇති කරුණු වලින් වන බලපෑම හැර, මූල්‍ය ප්‍රකාශනවලින් 2021 දෙසැම්බර් 31 දිනට කෑගල්ල දිස්ත්‍රික් ලේකම් කාර්යාලයේ මූල්‍ය තත්ත්වය සහ එදිනෙන් අවසන් වර්ෂය සඳහා එහි මූල්‍ය කාර්යසාධනය හා මුදල් ප්‍රවාහය පොදුවේ පිළිගත් ගිණුම්කරණ මූලධර්මවලට අනුකූලව සත්‍ය හා සාධාරණ තත්ත්වයක් පිළිඹිබු කරන බව මා දරන්නා වූ මතය වේ.

1.2 තත්ත්වාගණනය කල මතය සඳහා පදනම

මෙම වාර්තාවේ 1.6 ඡේදයේ දක්වා ඇති කරුණු මත පදනම්ව මාගේ මතය තත්ත්වාගණනය කරනු ලැබේ. ශ්‍රී ලංකා විගණන ප්‍රමිතිවලට (ශ්‍රී.ලං.වි.ප) අනුකූලව මා විගණනය සිදු කරන ලදී. මූල්‍ය ප්‍රකාශන සම්බන්ධයෙන් මාගේ වගකීම, විගණකගේ වගකීම යන වගන්තියේ තවදුරටත් විස්තර කර ඇත. මාගේ මතය සඳහා පදනමක් සැපයීම උදෙසා මා විසින් ලබාගෙන ඇති විගණන සාක්ෂි ප්‍රමාණවත් සහ උචිත බව මාගේ විශ්වාසයයි.

1.3 මූල්‍ය ප්‍රකාශන සම්බන්ධයෙන් ප්‍රධාන ගණන්දීමේ නිලධාරීගේ හා ගණන්දීමේ නිලධාරීගේ වගකීම

පොදුවේ පිළිගත් ගිණුම්කරණ මූලධර්මවලට අනුකූලව හා 2018 අංක 19 දරන ජාතික විගණන පනතේ 38 වගන්තියේ සඳහන් විධිවිධානවලට අනුකූලව සත්‍ය හා සාධාරණ තත්ත්වයක් පිළිඹිබු කෙරෙන පරිදි මූල්‍ය ප්‍රකාශන පිළියෙල කිරීම හා වංචා සහ වැරදි හේතුවෙන් ඇති විය හැකි ප්‍රමාණාත්මක සාවද්‍ය ප්‍රකාශනයන්ගෙන් තොරව මූල්‍ය ප්‍රකාශන පිළියෙල කිරීමට හැකි වනු පිණිස අවශ්‍යවන අභ්‍යන්තර පාලනය තීරණය කිරීම ගණන්දීමේ නිලධාරීගේ වගකීම වේ.

2018 අංක 19 දරන ජාතික විගණන පනතේ 16(1) වගන්තිය ප්‍රකාරව දිස්ත්‍රික් ලේකම් කාර්යාලය විසින් වාර්ෂික හා කාලීන මූල්‍ය ප්‍රකාශන පිළියෙල කිරීමට හැකිවන පරිදි ස්වකීය ආදායම්, වියදම්, වත්කම් හා බැරකම් පිළිබඳ නිසි පරිදි පොත්පත් හා වාර්තා පවත්වාගෙන යා යුතුය.

ජාතික විගණන පනතේ 38(1) (ඇ) උප වගන්තිය ප්‍රකාරව දිස්ත්‍රික් ලේකම් කාර්යාලයේ මූල්‍ය පාලනය සඳහා සඵලදායී අභ්‍යන්තර පාලන පද්ධතියක් සකස් කර පවත්වා ගෙන යනු ලබන බවට ගණන්දීමේ නිලධාරී සහතික විය යුතු අතර එම පද්ධතියේ සඵලදායීත්වය පිළිබඳව කලින් කල සමාලෝචනයක් සිදුකර ඒ අනුව පද්ධතිය ඵලදායී ලෙස කරගෙන යාමට අවශ්‍ය වෙනස්කම් සිදුකරනු ලැබිය යුතුය.

1.4 මූල්‍ය ප්‍රකාශන විගණනය පිළිබඳ විගණකගේ වගකීම

සමස්ථයක් ලෙස මූල්‍ය ප්‍රකාශන, වංචා හා වැරදි හේතුවෙන් ඇතිවන ප්‍රමාණාත්මක සාවද්‍ය ප්‍රකාශයන්ගෙන් තොර බවට සාධාරණ තහවුරුවක් ලබාදීම සහ මාගේ මතය ඇතුළත් විගණන වාර්තාව නිකුත් කිරීම මාගේ අරමුණ වේ. සාධාරණ සහතික වීම උසස් මට්ටමේ සහතිකවීමක් වන නමුත්, ශ්‍රී ලංකා විගණන ප්‍රමිති ප්‍රකාරව විගණනය සිදුකිරීමේදී එය සෑම විටම ප්‍රමාණාත්මක සාවද්‍ය ප්‍රකාශයන් අනාවරණය කර ගන්නා බවට වන තහවුරු කිරීමක් නොවනු ඇත. වංචා සහ වැරදි තනි හෝ සාමූහික ලෙස බලපෑම නිසා ප්‍රමාණාත්මක සාවද්‍ය ප්‍රකාශනයන් ඇති විය හැකි අතර, එහි ප්‍රමාණාත්මකභාවය මෙම මූල්‍ය ප්‍රකාශන පදනම් කර ගනිමින් පරිශීලකයන් විසින් ගනු ලබන ආර්ථික තීරණ කෙරෙහි වන බලපෑම මත රඳා පවතී.

ශ්‍රී ලංකා විගණන ප්‍රමිති ප්‍රකාරව විගණනයේ කොටසක් ලෙස මා විසින් විගණනයේදී වෘත්තීය විනිශ්චය සහ වෘත්තීය සැකමුසුබවින් යුතුව ක්‍රියා කරන ලදී. මා විසින් තවදුරටත්,

- ප්‍රකාශ කරන ලද විගණන මතයට පදනමක් සපයා ගැනීමේදී වංචා හෝ වැරදි හේතුවෙන් මූල්‍ය ප්‍රකාශනවල ඇති විය හැකි ප්‍රමාණාත්මක සාවද්‍ය ප්‍රකාශයන් ඇතිවීමේ අවදානම් හඳුනාගැනීම හා තක්සේරු කිරීම සඳහා අවස්ථාවෝචිතව උචිත විගණන පරිපාටි සැලැසුම් කර ක්‍රියාත්මක කරන ලදී. වරදවා දැක්වීම් හේතුවෙන් සිදුවන ප්‍රමාණාත්මක සාවද්‍ය ප්‍රකාශයන්ගෙන් සිදුවන බලපෑමට වඩා වංචාවකින් සිදුවන්නා වූ බලපෑම් ප්‍රබල වන්නේ ඒවා දුස්සන්ධානයෙන්, ව්‍යාජ ලේඛන සැකසීමෙන්, චේතනාන්විත මඟහැරීමෙන්, වරදවා දැක්වීමෙන් හෝ අභ්‍යන්තර පාලනයන් මඟ හැරීමෙන් වැනි හේතු නිසා වන බැවිනි.

- අභ්‍යන්තර පාලනයේ සඵලදායීත්වය පිළිබඳව මතයක් ප්‍රකාශ කිරීමේ අදහසින් නොවූවද, අවස්ථාවෝචිතව උචිත විගණන පරිපාටි සැලසුම් කිරීම පිණිස අභ්‍යන්තර පාලනය පිළිබඳව අවබෝධයක් ලබාගන්නා ලදී.

- හෙළිදරව් කිරීම් ඇතුළත් මූල්‍ය ප්‍රකාශනවල ව්‍යුහය සහ අන්තර්ගතය සඳහා පාදක වූ ගණුදෙනු හා සිද්ධීන් උචිත හා සාධාරණ අයුරින් මූල්‍ය ප්‍රකාශනවල ඇතුළත් බව ඇගයීම.

- මූල්‍ය ප්‍රකාශනවල ව්‍යුහය හා අන්තර්ගතය සඳහා පාදක වූ ගණුදෙනු හා සිද්ධීන් උචිත හා සාධාරණව ඇතුළත් වී ඇති බව සහ හෙළිදරව් කිරීම් ඇතුළත් මූල්‍ය ප්‍රකාශනවල සමස්ථ ඉදිරිපත් කිරීම අගයන ලදී.

මාගේ විගණනය තුළදී හඳුනාගත් වැදගත් විගණන සොයාගැනීම්, ප්‍රධාන අභ්‍යන්තර පාලන දුර්වලතා හා අනෙකුත් කරුණු පිළිබඳව ගණන්දීමේ නිලධාරී දැනුවත් කරමි.

1.5 වෙනත් නෛතික අවශ්‍යතා පිළිබඳ වාර්තාව

2018 අංක 19 දරන ජාතික විගණන පනතේ 6(1) (ඇ) වගන්තිය ප්‍රකාරව පහත සඳහන් කරුණු මා ප්‍රකාශ කරමි.

(අ) මූල්‍ය ප්‍රකාශන ඉකුත් වර්ෂය සමඟ අනුරූප වන බවට,

(ආ) ඉකුත් වර්ෂයට අදාළ මූල්‍ය ප්‍රකාශන පිළිබඳව මා විසින් කර තිබුණු නිර්දේශ ක්‍රියාත්මක කර තිබුණි.

1.6 මූල්‍ය ප්‍රකාශන පිළිබඳ අදහස් දැක්වීම

1.6.1 මූල්‍ය තත්ත්වය පිළිබඳ ප්‍රකාශය

1.6.1. 1 මූල්‍ය නොවන වත්කම්

පහත සඳහන් නිරීක්ෂණයන් කරනු ලැබේ.

(අ) මූල්‍ය ප්‍රකාශනවල දක්වා තිබූ 2021 දෙසැම්බර් 31 දිනට ස්ථාවර වත්කම් ප්‍රකාශයේ ශේෂයන් හා භාණ්ඩාගාර SA 82 ආකෘතියේ ශේෂයන් අතර ආරම්භක ශේෂය යටතේ රු.3,067,517 ක ද මිලදී ගැනීම් යටතේ රු.3,550,242 ක ද, අපහරණයන් යටතේ රු.482,727 ක ද නොසැසඳීම් දැක්වුණි.

(ආ) ඒකාබද්ධ ශේෂ පිරික්සුමේ මූලධන වත්කම් අත්පත් කර ගැනීමට අදාල වැය විෂයයන් වූ 2101,2102,2103 හා 2104 හි එකතුව රු.73,336,169 ක් වුවත්, භාණ්ඩාගාර SA 82 ආකෘතිය අනුව, එම අගය රු. 97,002,938 ක් හා මූල්‍ය ප්‍රකාශන සමඟ වූ ස්ථාවර වත්කම් ප්‍රකාශය අනුව එම අගය රු.100,553,180 ක් වශයෙන් වෙනස්කම් පැවතුණි.

1.6.1.2 බැඳීම් හා බැරකම්

පහත සඳහන් නිරීක්ෂණයන් කරනු ලැබේ.

(අ) 2021 දෙසැම්බර් 31 දිනට පැවති රු. 937,051 ක බැරකම් දෙසැම්බර් 31 දිනට නිදහස් කර නොතිබියදී මූල්‍ය ප්‍රකාශන සටහන iii හි බැරකම් නිදහස් කිරීම තීරුවට ඇතුලත් කර තිබුණි.

(ආ) ව්‍යාපෘති 2 - ප්‍රාදේශීය පරිපාලනය සඳහා මූලධන වැය විෂයයක් නොතිබියදී මූලධන වියදම් දෙකකට අදාලව රු. 489,490 ක බැරකම් මූල්‍ය ප්‍රකාශන සටහන iii හි දක්වා තිබුණි.

1.6.2 මුදල් ප්‍රවාහ ප්‍රකාශය

1.6.2.1 මෙහෙයුම් ක්‍රියාකාරකම්වලින් ජනිත වූ මුදල් ප්‍රවාහය

පහත සඳහන් නිරීක්ෂණයන් කරනු ලැබේ.

(අ) වෙනත් වැය ශීර්ෂ යටතේ සිදුකල රු.925,954,938 ක මූලධන වියදම්, ආයෝජන ක්‍රියාකාරකම් යටතේ දැක්විය යුතු වුවද, එම වියදම් මෙහෙයුම් ක්‍රියාකාරකම් යටතේ දක්වා තිබුණි.

(ආ) සහනාධාර හා මාරුකිරීම් යටතේ දැක්විය යුතු දේපල ණය පොලී වියදම් වූ රු.7,179,866 ක මුදල පුද්ගල පඩිනඩි හා මෙහෙයුම් වියදම් යටතේ දක්වා තිබුණි.

1.6.3 අග්‍රිම ගිණුම

පහත සඳහන් නිරීක්ෂණය කරනු ලැබේ.

දෙපාර්තමේන්තු පොත් අනුව අග්‍රිම ලැබීම් හා ගෙවීම් අගය රු.5,384,340,247 ක් හා භාණ්ඩාගාර පොත් අනුව එම අගය රු.5,449,700,247 වූයෙන් රු.65,360,000 ක නොසැසඳීමක් විය.

2. මූල්‍ය සමාලෝචනය

2.1 අග්‍රිම කළමනාකරණය

පහත සඳහන් නිරීක්ෂණය කරනු ලැබේ.

සමාලෝචිත වර්ෂයට අදාලව අග්‍රිම සැලැස්ම අනුව ශීර්ෂ 279 ට අදාලව ඉල්ලුම් කිරීමට සැලසුම් කල අග්‍රිමයේ එකතු වටිනාකම රු.මිලියන 3,459 ක් වූ අතර, ශීර්ෂ 279 හා අනෙකුත් අමාත්‍යාංශ දෙපාර්තමේන්තු වෙනුවෙන් සමාලෝචිත වර්ෂය තුල ඉල්ලුම් කල අග්‍රිමය රු.මිලියන 6,219 ක් වූ අතර, එයින් සමාලෝචිත වර්ෂය තුල ලද අග්‍රිමය රු. මිලියන 4,878 ක් පමණක් විය.

2.2 තැන්පතු

තැන්පතු ගිණුම් හතරක් යටතේ 2021 දෙසැම්බර් 31 දිනට රු.327,747,388 ක ශේෂයක් පැවති අතර ඉන් රු.5,278.855 ක ශේෂයක් පැවති අංක 6000/0/0/2/67 දරණ ටෙන්ඩර් තැන්පතු වලට අදාලව කල් ඉකුත් වූ ශේෂයක් නොපැවති අතර අනෙකුත් ගිණුම් 03 ට අදාලව පහත කරුණු නිරීක්ෂණය විය.

(අ) ගිණුම් අංක 6000/0/0/16/19/0 කොන්ත්‍රාත් රැඳවුම් යටතේ වසර 2 ඉක්ම වූ තැන්පතු ශේෂය රු.5,166,140 ක් වූ අතර, එයින් රු.3,815,209 ක් ම වසර 5 ක් ඉක්මවූ ශේෂයන් විය. එම ශේෂය දිස්ත්‍රික් ලේකම් කාර්යාලයට අදාල වූ අතර, කොන්ත්‍රාත්වල වැඩ අවසන් කර නොතිබීම හා අඩුපාඩු පැවතීම වැනි හේතුවෙන් නිදහස් කර නොතිබූ රැඳවුම් මුදල් විය.

(ආ) ගිණුම් අංක 6000/0/13/37/0 තෙවන පාර්ශවයන් වෙත නැවත ගෙවීම් කිරීම වෙනුවෙන් තාවකාලිකව රඳවාගන්නා තැන්පතු ශේෂය තුල වර්ෂ 2 ක ඉක්මවූ රු.365,018 ක තැන්පතු ශේෂයක් පැවතුණි. අදාල කාර්යය ඉටු නොකිරීම හෝ කාර්යය ඉටුකිරීමෙන් පසු ඉතිරිය අදාල පාර්ශව වෙත නොයැවීම මත වසර 1 ත් 2 ත් අතර රු. 3,877,253 ක තැන්පතු ශේෂයක් වූ අතර, මින් රු.2,029,574 ක් දිස්ත්‍රික් ලේකම් කාර්යාලයට හා රු.1,534,511 ක් දැරණියගල ප්‍රාදේශීය ලේකම් කාර්යාලයට අදාලව විය.

(ඇ) ඉඩම් අත්පත් කර ගැනීමේ ක්‍රියාවලියේදී සම්බන්ධිත ආයතනයන් සමඟ කටයුතු කිරීමෙදී සිදුවන ප්‍රමාදයන් හේතුවෙන් ගිණුම් අංක 6000/0/0/17/0/4 වන්දි ගෙවීම් රු.156,400,553 ක තැන්පතු ශේෂය තුල වසර 1 ත් 2 ත් අතර රු.65,416,687 ක් හා වසර 2ත් 5 ත් අතර රු.19,800,498 ක් හා වසර 5 ට වැඩි රු.31,907,431 ක් පැවති අතර මෙම මුදල් ඉඩම් පවරා ගැනීම් හා වන්දි ගෙවීම් කටයුතු වලට අදාල විය.

3. මෙහෙයුම් සමාලෝචනය

3.1 කාර්ය සාධනය

3.1.1 සැලසුම් කිරීම

පහත සඳහන් නිරීක්ෂණය කරනු ලැබේ.

දිස්ත්‍රික් ලේකම් කාර්යාලය විසින් සමාලෝචිත වර්ෂයට අදාලව අංශ හා සේවාවන් 23 ක් ආවරණය වන පරිදි ක්‍රියාකාරී සැලැස්මක් පිළියෙල කර තිබුණද එකී ක්‍රියාකාරී සැලැස්මෙහි සැලසුම් කරන ලද කාර්යයන්හි ප්‍රගතිය හඳුනාගත හැකි වන පරිදි අදාල සැලැස්මට අනුකූල වන ලෙස ප්‍රගති වාර්තාවක් පිළියෙල කර නොතිබුණි.

3.1.2 අපේක්ෂිත නිමවුම් මට්ටම් ලබා නොගැනීම

පහත සඳහන් නිරීක්ෂණය කරනු ලැබේ.

ග්‍රාම ශක්ති ජනතා ව්‍යාපාරය යටතේ 2019 වර්ෂයේදී අරණායක ප්‍රාදේශීය ලේකම් බල ප්‍රදේශයේ රු.3,211,954 ක් වැයකර ඉදිකර තිබූ ගොඩනැගිල්ලද, 2018 වර්ෂයේ රු.1,005,930 ක් වැයකර මිලදී ගෙන තිබූ යන්ත්‍ර උපකරණද සමඟ, ඇපලාවත්ත කම්හල් ගොඩනැගිල්ල 2020 මාර්තු 02 දින ඇපලාවත්ත එකමුතු ග්‍රාම ශක්ති ජනතා සමිතිය වෙත කම්හලක් පවත්වා ගෙන යාමට භාරදී තිබුණි. ප්‍රධාන යන්ත්‍රය මඟින් යකඩ තුනී කිරීමද , සෙසු යන්ත්‍ර මඟින් නිමැවුමට අදාල අනෙකුත් කාර්යන්ද සිදුවන මෙම කර්මාන්ත ශාලාවේ වර්තමානය වනවිට ගම්මානයේ කම්හල්කරුවන් සංඛ්‍යාව අඩුවීම, තුනීකල යකඩ සඳහා ඉල්ලුම අඩුවීම වැනි හේතු නිසා යන්ත්‍ර ධාරිතාවයට සාපේක්ෂ නිමැයුමක් ලබා නොගන්නා තත්වයක පැවතුණි. රැස්කල ආදායම් හා වියදම් සහ කම්මල මඟින් සිදුකල කාර්යයන් පිළිබඳ ලේඛන නඩත්තු කර නොතිබීම හේතුවෙන් උපයන ආදායම හා වියදම පිළිබඳව සහ කම්මල මඟින් සිදුකල කාර්යයන් පිළිබඳ තොරතුරු ඉදිරිපත් නොවුණි. එමෙන්ම කම්මල පවත්වාගෙනයාම සම්බන්ධයෙන් මග පෙන්වීමක් හෝ උපදෙස් ලබාදීමක් සහ ප්‍රමාණවත් අධීක්ෂණයක් සිදුවන බවක්ද තහවුරු නොවුණි.

3.2 බැඳීම් හා බැරකම්

පහත සඳහන් නිරීක්ෂණය කරනු ලැබේ.

වෙනත් අමාත්‍යාංශ හා දෙපාර්තමේන්තු ප්‍රතිපාදන යටතේ ඉටුකර තිබූ ව්‍යාපෘති සඳහා අග්‍රිම නොලැබීම මත සමාලෝචිත වර්ෂය තුල ගෙවීම් කල නොහැකි වූ රු.257,846,790 ක අතැති බිල්පත් ප්‍රමාණයක් විය.

3.3 නොවිසඳී ඇති විගණන දේද

දිස්ත්‍රික් ලේකම් කාර්යාලයට අදාලව ඉකුත් වර්ෂවල විගණකාධිපති වාර්තාවල ඇතුලත් කර තිබූ පසු විපරම් කටයුතු නිමනොවූ විගණන දේද පහත දැක්වේ.

(අ) ශ්‍රී ලංකාවේ දරිද්‍රතාවය, ප්‍රජා පාලිත ක්‍රමවේදයක් භාවිතයෙන් පිටු දැකීම අරමුණු කරගත් ජනාධිපති ලේකම් කාර්යාලයේ තිරසර සංවර්ධන අංශය මඟින් හඳුන්වා දී තිබුණු ග්‍රාම ශක්ති ජනතා ව්‍යාපාරය යටතේ ජනතා සමිති ස්ථාපිත කිරීම සඳහා 2018 සහ 2019 වර්ෂවලදී ලද ප්‍රතිපාදන මත පළමු අදියර යටතේ ප්‍රාදේශීය ලේකම් කොට්ඨාශ 11 තුල ජනතා සමිති 43

ක් වෙත රු. 69,575,200 ක් ද 2019 වර්ෂයේදී දෙවන අදියර යටතේ ප්‍රාදේශීය ලේකම් කොට්ඨාශ 11 තුල ජනතා සමිති 96 ක් වෙත රු.4,560,000ක් ද ලබාදී තිබුණි. එහෙත් 2020 වර්ෂය අවසානය වනවිට පළමු අදියරේදී ලබාදුන් මුදලින් සියයට 71 ක් ලෙස සමිති 34 ක රු.49,812,357 ක් ද, දෙවන අදියරේදී ලබාදුන් මුදලින් සියයට 96 ක් ලෙස සමිති 96 ක රු.4,358,021 ක් ද අදාල කාර්යය සඳහා යෙදවීමෙන් තොරව එකී සමිතිවල බැංකු ගිණුම්වල නිෂ්කාර්යව රඳවාගෙන තිබුණි.

(ආ) කැගල්ල, වරකාපොල ප්‍රාදේශීය ලේකම් කාර්යාල හා කැගල්ල දිස්ත්‍රික් ලේකම් කාර්යාලයේ 2009 සිට 2013 කාල පරිච්ඡේදය තුල සිදුව තිබූ විශ්‍රාම වැටුප් වංචාවෙන් තවදුරටත් රු.16,765,760 ක මුදලක් අයකරගැනීමට පැවති අතරම ඊට අදාල දෙපාර්තමේන්තු විනය කටයුතු හා අධිකරණමය කටයුතු සිදුවෙමින් පැවතුණි.

(ඇ) ආර්ථික සංවර්ධන අමාත්‍යාංශයේ ප්‍රතිපාදන යටතේ රු.48,942,000 ක ඇස්තමේන්තුවක් මත 2014 ඔක්තෝබර් මස වැඩ ආරම්භ කර තිබූ වරකාපොල බස් නැවතුම්පොළ හා සාප්පු සංකීර්ණය ඉදිකිරීමේ ව්‍යාපෘතිය ඉදිකිරීම භූමියේ භිමිකාරිත්වය පිළිබඳ ගැටළු මත 2015 අගෝස්තු 31 දින ලද අධිකරණ වාරණ නියෝගයක් හේතුවෙන් රු.15,189,389 ක කළ වැඩ වටිනාකමකින් අනතුරුව ව්‍යාපෘතියේ ඉදිකිරීම් නතර කර තිබුණි.

3.4 වෙනත් නිරීක්ෂණ

පහත සඳහන් නිරීක්ෂණයන් කරනු ලැබේ.

(අ) කැගල්ල දිස්ත්‍රික්කයේ 2016 සිට 2019 වර්ෂයන්හි ඇති වූ නාය යෑමෙන් හා නාය යෑමේ අවදානම තත්වය හේතුවෙන් විපතට පත්වූ පවුල් නැවත පදිංචි කිරීමේ ව්‍යාපෘතිය යටතේ එක් පවුල් ඒකකයක් වෙනුවෙන් පෞද්ගලික ඉඩමක නැවත පදිංචි වීමේදී රු. 1,600,000 ක්ද රජයේ ඉඩමක පදිංචි වීමේදී රු.1,200,000 ක්ද බැගින් වූ වන්දි මුදල් ගෙවීමට අනුමත වී පැවතුණි. එහෙත් නිවාසලාභීන් විසින් තම නිවාස ප්‍රමිතියට ඉදිකර නොනිමීම , වැඩ අවසන් නොකිරීම වැනි හේතු මත විගණනයේදී සිදුකල නියැදි පරීක්ෂාවන්ට අනුව ප්‍රාදේශීය ලේකම් කාර්යාල 06 කට අදාලව වන්දිලාභීන් 190 දෙනෙකු වෙත ගෙවිය යුතුව පැවති වන්දි මුදල රු.76,278,000 ක් විය.

(ආ) කැගල්ල දිස්ත්‍රික් ලේකම්ගේ අංක SDK/EST/ADM/SOSER/D15/01/11 හා 2018 ජූනි 14 දිනැති ලිපිය අනුව කැගල්ල දිස්ත්‍රික් ලේකම් කාර්යාලය, ආබාධ සහිත වූවන්ගේ ස්වශක්ති සංවිධානය හා ජාතික නිවාස සංවර්ධන අධිකාරිය ඒකාබද්ධ වැඩසටහනක් වශයෙන් අඩු ආදායම්ලාභී ආබාධිත පුද්ගලයන් 300 ක් සඳහා නිවාස ඉදිකිරීමේ ව්‍යාපෘතිය ක්‍රියාත්මක කිරීමටත්, මේ යටතේ නව නිවසක් සඳහා රු.ලක්ෂ 5 ක උපරිමය බැගින්ද , අර්ධ නිවාස සඳහා රු. ලක්ෂ 2 ක උපරිමය බැගින්ද, ජාතික නිවාස සංවර්ධන අධිකාරිය මඟින් ආධාර ලබාදීමටත් සැලසුම් කර තිබුණි. ව්‍යාපෘතිය යටතේ හඳුනාගෙන තිබූ නිවාස ප්‍රතිලාභීන් 381 දෙනා වෙත 2020 ජූනි 21 දින දක්වා ගෙවා ඇති මුදල රු.23,710,000 ක් පමණක් වූ අතර, තවදුරටත් ගෙවීමට ඇති ආධාර මුදල රු.95,690,000 ක් විය. එමෙන්ම මෙම නිවාස වැඩසටහන සඳහා දිස්ත්‍රික්කය තුල සියළුම ප්‍රාදේශීය ලේකම් කොට්ඨාශ ආවරණය වන පරිදි 2018 පෙබරවාරි මාසයේදී කොඩි අලෙවි කිරීමේ වැඩසටහනක් සිදුකර එමඟින් රු.7,362,647 ක් රැස් කර එය ආබාධ සහිත තැනැත්තන්ගේ දිස්ත්‍රික් ස්වශක්ති බල මණ්ඩලයේ අංක 81044854 දරන ගිණුමට (ස්වශක්ති අරමුදල) බැර කර තිබුණි. මෙකී මුදල්ද 2022 අප්‍රේල් 30 දක්වාම අදාළ කාර්යයන් සඳහා භාවිතා කර නොතිබුණි. නිවාස ආධාර ලබාදීමේ ප්‍රගතිය දුර්වල මට්ටමක පැවතීම හේතුවෙන් ප්‍රතිලාභීන් විසින් නිවාස ඉදිකිරීමද දුර්වල මට්ටමක පැවති අතර නිවාස 381 ක් අතුරින් සම්පූර්ණයෙන් වැඩ අවසන් කර පැවතියේ නිවාස 03 ක පමණක් විය.

(ඇ) විදාතා, තාක්ෂණ හා පර්යේෂණ අමාත්‍යාංශය විසින් ගමට තාක්ෂණය ගෙනයාමේ අරමුණින් ආරම්භ කර තිබූ විදාතා වැඩසටහන යටතේ කැගල්ල දිස්ත්‍රික්කයේ ප්‍රාදේශීය ලේකම් කොට්ඨාශ 11 සඳහා 2005 වර්ෂයේදී විජලන යන්ත්‍ර , බෙකරි උදුන්, යෝගට් ඉන්කියුබේටර්, පොල්තෙල් නිස්සාරණ යන්ත්‍ර වැනි භාණ්ඩ වර්ග 09 ක් යටතේ භාණ්ඩ ඒකක 68 ක් ලබාදී තිබුණි. එකී කාලයට අදාලව (2005 සිට 2020) විදාතා වැඩසටහන ක්‍රියාත්මක කිරීම සඳහා කැගල්ල දිස්ත්‍රික් ලේකම් කාර්යාලය විසින් ප්‍රමාණවත් සම්බන්ධීකරණයක් සිදුකර ඇති බවට හඳුනාගත නොහැකි විය. ප්‍රාදේශිය ලේකම් කාර්යාල මට්ටමින් පවතින විදාතා මධ්‍යස්ථානවලින් ලබාගත් තොරතුරු අනුව සමාලෝචිත වර්ෂය වනවිට එකී භාණ්ඩවලින් භාණ්ඩ ඒකක 11 ක් වෙන්දේසි කරද , භාණ්ඩ ඒකක 5 ක් වෙනත් පාර්ශව වෙත ලබාදීද, භාණ්ඩ ඒකක 4 ක් විනාශවීද, පැවති අතර ඉතිරි භාණ්ඩ ඒකක 48 ම අභාවිතව හෝ නිෂ්කාර්යව පැවති අතර, වර්තමානය වනවිට ව්‍යාපෘතිය ක්‍රියාකාරී මට්ටමක නොවීය.

4. තිරසර සංවර්ධනය

පහත සඳහන් නිරීක්ෂණය කරනු ලැබේ.

දිස්ත්‍රික්කයට හා ප්‍රාදේශීය ලේකම් කාර්යාලවලට අදාල වන පරිදි තිරසර සංවර්ධන අරමුණු හා ඉලක්ක නිශ්චිතව හඳුනාගෙන ඒ අනුව එම අරමුණු හා ඉලක්ක සපුරා ගැනීම පිලිබඳ තොරතුරු පද්ධතියක් නොවූ අතර දිස්ත්‍රික්කය තුල සිදුකරනු ලබන සංවර්ධන ව්‍යාපෘතීන් ඒ ඒ තිරසර සංවර්ධන අරමුණුවලට අදාලව ඒ ඒ වර්ෂවලට අදාල තත්ත්වයන් පමණක් හඳුනාගෙන තිබීම හේතුවෙන් කාලානුරූපීව තිරසර සංවර්ධන අරමුණුවලට ලභාවීමේ ප්‍රගතියක් හඳුනාගත නොහැකි විය.

5. මානව සම්පත් කළමනාකරණය

5.1 අනුයක්ත කාර්ය මණ්ඩලය, තත්‍ය කාර්ය මණ්ඩලය හා පුද්ගල පඩිනඩි වියදමට අදාල පහත කරුණු නිරීක්ෂණය විය.

(අ) දිස්ත්‍රික් ලේකම් කාර්යාලයෙන් (ශීර්ෂ 279) වැටුප් ලබන කාර්ය මණ්ඩලය ග්‍රාම නිලධාරීන් හා ස්ථීර සංවර්ධන නිලධාරීන් කොටසක් ඇතුළුව 1566 දෙනෙකු පමණ වූ අතර , ඊට අදාල සමාලෝචිත වර්ෂයේ වැටුප් හා දීමනා වියදම රු.මිලියන 696 ක් පමණ විය. ඉන් ජ්‍යෙෂ්ඨ මට්ටම යටතේ අරණායක ප්‍රාදේශීය ලේකම් කාර්යාලයේ සහකාර ප්‍රාදේශීය ලේකම් තනතුරද, තෘතීය මට්ටම යටතේ තනතුරු නාම 3 කට අදාලව පුරප්පාඩු 10 ක් ද පැවතුණි. එමෙන්ම ද්විතීයික මට්ටම යටතේ තනතුරු නාම 06 කට අදාලව පුරප්පාඩු 98 ක් පැවති අතර එයින් 79 ක්ම ග්‍රාම නිලධාරීන්ට අදාල වූ අතර ප්‍රාථමික මට්ටම යටතේ තනතුරු නාම 4 කට අදාලව පුරප්පාඩු 17 ක් විය. තෘතීයික මට්ටම යටතේ සංවර්ධන නිලධාරි තනතුරු 109 ක් අනුමතව පැවතියද , සත්‍ය ප්‍රමාණය 525 ක් වූයෙන් නිලධාරීන් 416 ක අතිරික්තයක් විය.

(ආ) වැය ශීර්ෂ 130 හා 409 න් වැටුප් හා දීමනා ලබන ස්ථීර හා පුහුණුලාභී සංවර්ධන නිලධාරීන් 3120 දෙනෙකු පමණ දිස්ත්‍රික්කයට අදාලව අනුයුක්තව පැවති අතර ඒ වෙනුවෙන් වූ වැටුප් හා දීමනා වියදම රු. මිලියන 1,057 ක් පමණ විය. එමෙන්ම 334 වැය ශීර්ෂයෙන් දීමනා ලබන බහුකාර්ය සහයක පුහුණුලාභීන් 1798 දෙනෙකු පමණ, කෑගල්ල දිස්ත්‍රික්කය තුල අනුයුක්තව සිටි අතර එම දීමනා වියදම රු.මිලියන 489 ක් පමණ විය. මීට අමතරව වෙනත් අමාත්‍යාංශ හා දෙපාර්තමේන්තු වැය ශීර්ෂ යටතේ වැටුප් ලබන ක්ෂේත්‍රගත සංවර්ධන නිලධාරීන් 643 දෙනෙකු පමණ කෑගල්ල දිස්ත්‍රික්කයට අනුයුක්ත කර තිබුණි.

ජේ.සුනිල් ශාන්ත

ජ්‍යෙෂ්ඨ සහකාර විගණකාධිපති

විගණකාධිපති වෙනුවට