වාර්ෂික කාර්ය සාධන වාර්තාව
2020
(සිංහල පරිවර්ථනය)

පටුන

1 වන පරිච්ඡේදය	ආයතනික පැතිකඩ/ක්‍රියාවට නැංවීමේ සාරාංශය
2 වන පරිච්ඡේදය	ප්‍රගතිය හා ඉදිරි දැක්ම
3 වන පරිච්ඡේදය	2020.12.31 දිනෙන් අවසන් වූ වසර සඳහා වන සමස්ත මූල්‍ය කාර්ය සාධනය
4 වන පරිච්ඡේදය	කාර්ය සාධන දර්ශක
5 වන පරිච්ඡේදය	තිරසර සංවර්ධන අරමුණු සපුරා ගැනීමේ කාර්ය සාධනය
6 වන පරිච්ඡේදය	මානව සම්පත් පැතිකඩ
7 වන පරිච්ඡේදය	අනුකූලතා වාර්තාව

1 වන පරිච්ඡේදය

ආයතනික පැතිකඩ / ක්‍රියාවට නැංවීමේ සාරාංශය

1.1 හැඳින්වීම

ගොඩබිම් ක්‍රියාන්විත සඳහා වන විශාලතම හමුදා සේවය වන ශ්‍රී ලංකා යුද්ධ හමුදාව වූ කලී දේශයේ ඒකීයත්වය, ස්වෛරීත්වය හා භෞමික අඛණ්ඩත්වය සුරැකීමෙහි ප්‍රධාන වගකීමෙන් බැඳුණු ආයතනයක් වේ. තම රාජකාරි ඉහළ වෘත්තීමයභාවයකින් යුතුව ඉටු කරමින් සාමකාමී පරිසරයක් නිර්මාණය කිරීමට සහ රාජ්‍යයේ ආරක්ෂාව සහ සෙසු කටයුතු වලට ශ්‍රී ලංකා යුද්ධ හමුදාව අසමසම දායකත්වයක් දරනු ලැබේ.

1.2 ආයතනයේ දැක්ම, මෙහෙවර, අරමුණු

යුද්ධ හමුදාවේ ජ්‍යෙෂ්ඨ සහ කණිෂ්ඨ සියලු නිලයන්ට යුද්ධ හමුදාවේ දැක්ම පිළිබඳ මනා අවබෝධයක් තිබිය යුතු වේ. ශ්‍රී ලංකා යුද්ධ හමුදාවේ දැක්ම පහත පරිදි වේ.

''වෘත්තීමයභාවය, විශ්වසනීයත්වය හා ගෞරවනීයත්වය තුළින් විජයග්‍රාහී හමුදාවක්''

1.3 ප්‍රධාන කාර්යන්

අ. සන්නද්ධ හමුදාවන්හි විශාලතම බලකාය/හමුදාව වන ශ්‍රී ලංකා යුද්ධ හමුදාව, ශ්‍රී ලංකා නාවික හමුදාව සහ ශ්‍රී ලංකා ගුවන් හමුදාව සමඟ එක්ව ශ්‍රී ලංකාවේ ව්‍යවස්ථාව ආරක්ෂා කර ගැනීමට සහ එය පිළිගැනීමට බැඳී සිටී. ශ්‍රී ලංකා යුද්ධ හමුදාවේ කාර්යභාරය පහත පරිදිය:

(1) අභ්‍යන්තරික හා බාහිර ගැටුම් වලින් මාතෘ භූමිය සුරක්ෂිත කරමින් එහි ස්වෛරීභාවය, භෞමික අඛණ්ඩතාවය හා ජාතික සමගිය ආරක්ෂා කිරීම, වත්මන් තර්ජන වලට සහ කලහකාරී ක්‍රියාවලට එරෙහිව එය වැළැක්වීමේ බලකායක් ලෙස කටයුතු කිරීම.

(2) අභ්‍යන්තර තර්ජන හමුවේ කටයුතු කිරීම සඳහා රජයේ අනුබද්ධිත ආයතන වලට සහාය වීම සහ ජාතික ව්‍යසන, ආපදා හා හදිසි අවස්ථාවන්හිදී සිවිල් අධිකාරීන්ට සහයෝගය ලබාදීම.

ආ. අභ්‍යන්තරික හා බාහිර තර්ජන හමුවේ මාතෘ භූමියෙහි ගෞරවය, ඒකීයත්වය, ස්වෛරීභාවය හා භෞමික අඛණ්ඩතාවය පවත්වාගෙන යාමේ අරමුණින් රාජකාරී ඉටු කිරීමට ශ්‍රී ලංකා යුද්ධ හමුදාව බැඳී සිටී. ශ්‍රී ලංකා යුද්ධ හමුදාවේ ප්‍රධාන කාර්යයන් පහත පරිදිය:

(1) සම්භාවිතාව සහිත තර්ජනයන් දුරදර්ශීයව හඳුනා ගැනීම හා ඒ සඳහා ක්‍රියාකාරී පිළිවෙත් යොදා ගැනීම.

(2) බහු නිපුණතා සහිත මනාව සූදානම් වූ හටපිරිස් විෂමකාර තර්ජනයන් වැළැක්වීම උදෙසා පවත්වා ගැනීම.

(3) පුහුණුව තුළින් යුධමය හා සාම වාතාවරනයන් තුළ අවැසි වන ක්‍රියාන්විත හැකියාවන් පවත්වාගෙන යෑම.

(4) පූර්ණ ගැටුම්කාරී ස්වභාවයන් හි සියලු ආකාර ක්‍රියාන්විතයන්හි නිරතවීමට වගබලා ගැනීම.

(5) ආපදා තත්වයන් තුළ එම තත්වයන් වෙතින් මිදීමටත් සහන සැපයීමත් උදෙසා රාජ්‍ය අංශයේ බලධාරීන් හට සහාය වීම.

(6) එක්සත් ජාතීන්ගේ සංවිධානයේ ප්‍රඥප්තියට හා අවබෝධතා ගිවිසුම් වලට අනුකූලව සාමසාධක රාජකාරීන්හි නිරත වීම.

(7) සිවිල් ජන සමාජයෙහි පරිපාලනය අඩාල වන අන්දමින් ඇතිවිය හැකි නොසන්සුන් වාතාවරන, කැරළි ස්වභාවයන් තුළ නීතිය හා සාමය පවත්වා ගැනීම උදෙසා සහාය ලබාදීම.

(8) රාජ්‍ය අනුග්‍රහය යටතේ ආරම්භ කරනා ලද ජාතිය ගොඩනැංවීමේ වැඩසටහන් සඳහා සහාය ලබාදීම.

(9) අවශ්‍ය වූ අවස්ථාවන්හිදී විදෙස් රාජ්‍යයන් සඳහා මානුෂික ආධාර ලබාදීම.

1.4 <u>සංවිධාන ව්‍යුහය</u>

නව පිටුවක් සඳහා තබන ලද හිස්තැනකි

1.4 සංවිධාන ව්‍යුහය

ශ්‍රී ලංකා යුද්ධ හමුදා මූලස්ථාන සංවිධාන ව්‍යුහය

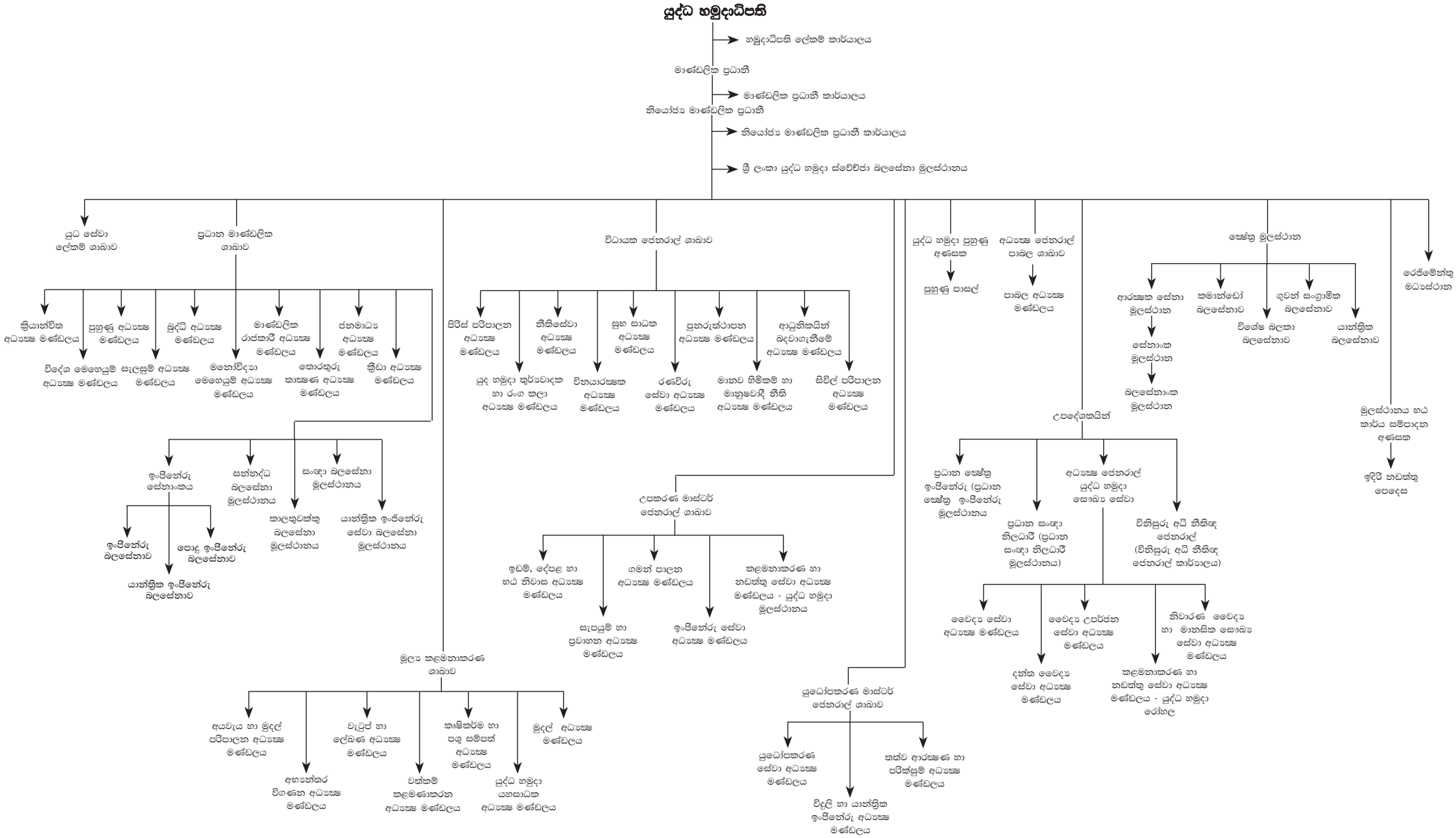

ශ්‍රී ලංකා යුද්ධ හමුදා ක්ෂේත්‍ර සංවිධාන ව්‍යුහය

යුද්ධ හමුදා මූලස්ථානය

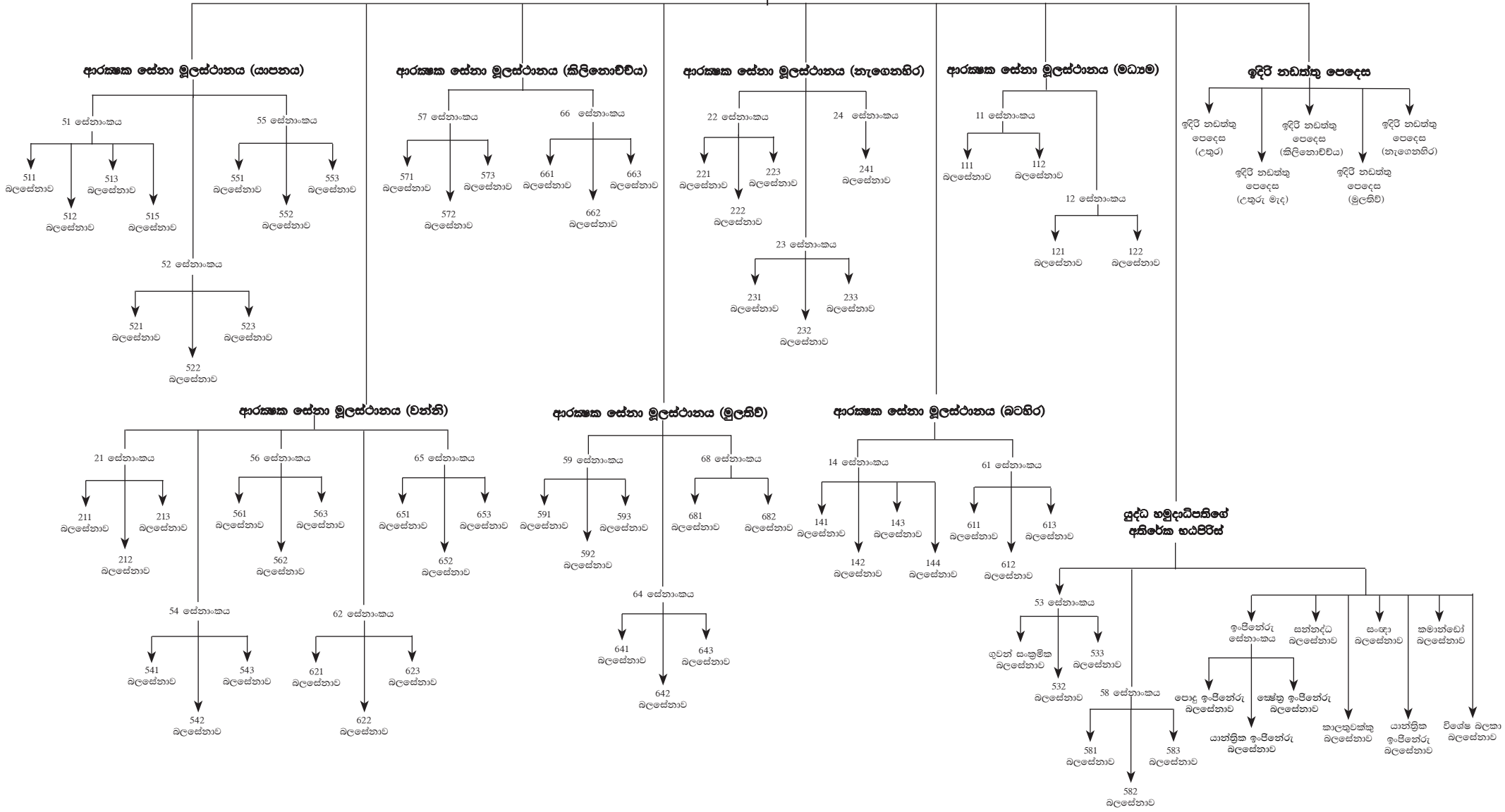

ශ්‍රී ලංකා යුද්ධ හමුදා රෙජිමේන්තු

යුද්ධ හමුදා මූලස්ථානය

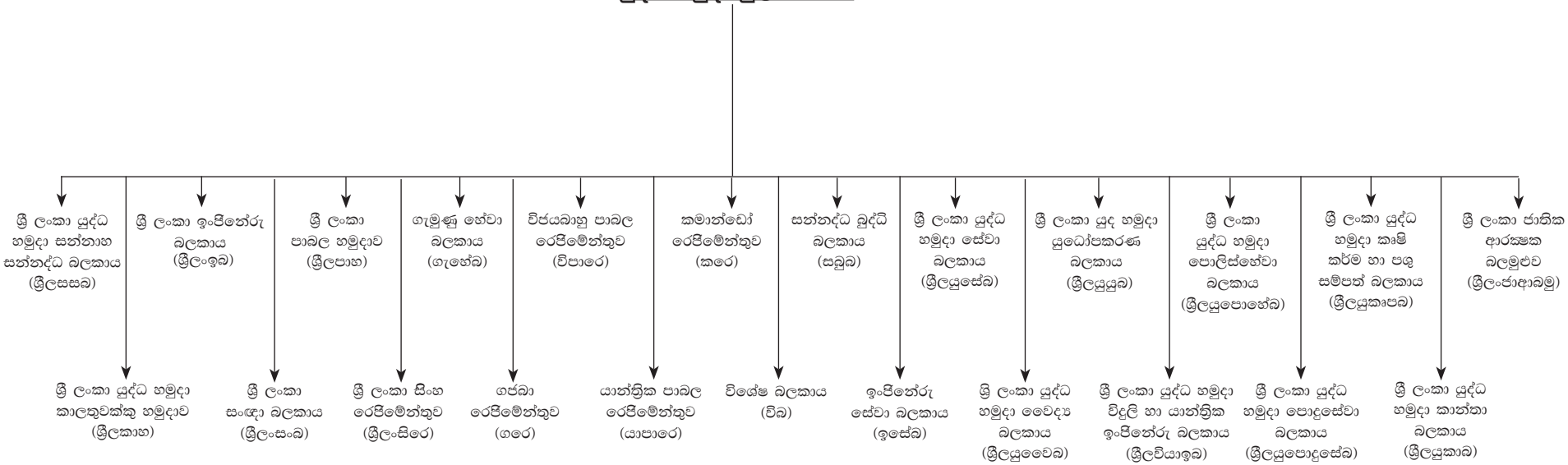

ශ්‍රී ලංකා යුද්ධ හමුදා පුහුණු සංස්ථා

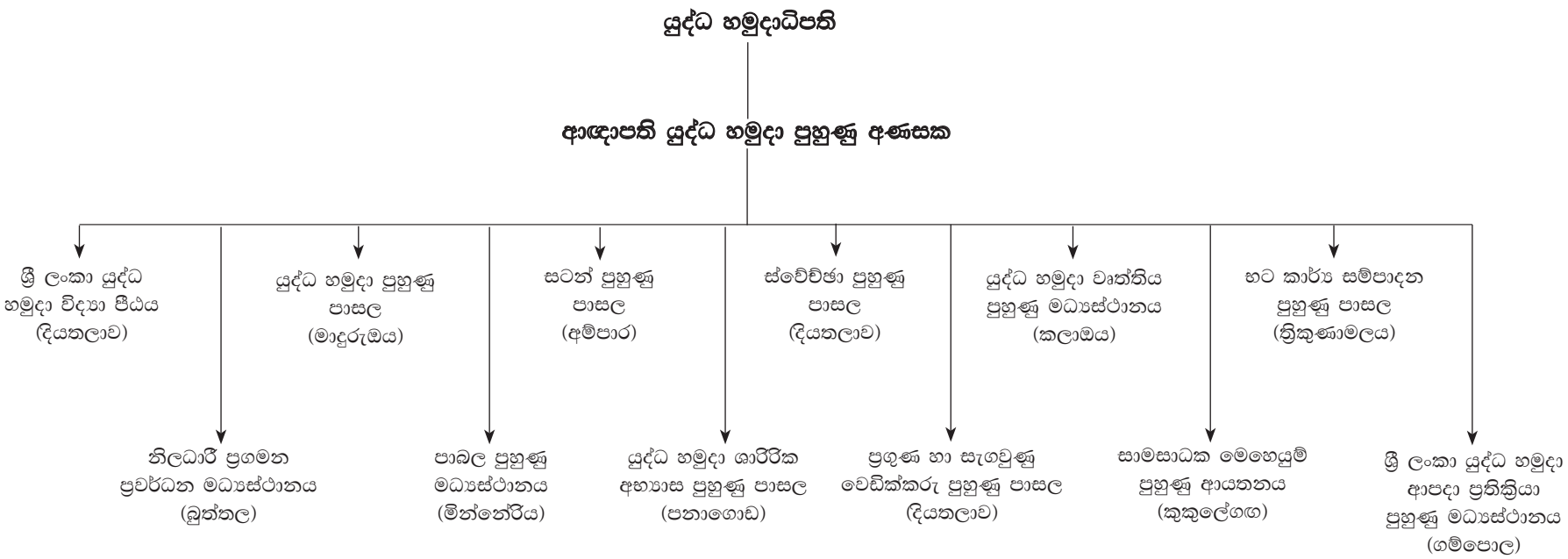

2 වන පරිච්ඡේදය

ප්‍රගතිය හා ඉදිරි දැක්ම

ප්‍රගතිය

1. ශ්‍රී ලංකා යුද්ධ හමුදාව **පළමු ප්‍රතිචාර දක්වන්නන්** ලෙස පසුගිය වසර 72 පුරාවට ජාතික අවශ්‍යතාවයන් හමුවේ ප්‍රත්‍යක්ෂ ප්‍රතිඵල අරමුණු කොටගත් සංවිධානයක් ලෙස කටයුතු කරන ලදී. එමෙන්ම, අප ජාතිය මුහුණදුන් විවිධ අභියෝග හමුවේ '**රට රකින ජාතිය**' ලෙස රට රැක ගැනීමේ වගකීම භාරගත් ශ්‍රී ලංකා යුද්ධ හමුදාව අතිගරු ජනාධිපති තුමාගේ දූරදර්ශී මහපෙන්වීම සහ නායකත්වය යටතේ ජාතික ආරක්ෂාව පවත්වාගෙන යාමට සහ ජාතිය ගොඩනැංවීමේ ව්‍යාපෘති සඳහාද සහාය දක්වන ලදී.

2. එමෙන්ම, ශ්‍රී ලංකා යුද්ධ හමුදාව අප රටෙහි සංවර්ධන අරමුණු ළඟා කර ගැනීම සඳහා සක්‍රීය දායකත්වයක් සපයන අතර වත්මන් ආරක්ෂක තත්වය කෙරෙහි අවධානය යොමු කරමින්, කාලානුරූපීව වෙනස්වන තාක්ෂණයට හා නව අභියෝග වලටද මුහුණ දෙමින් සිටී.

3. එපමණක් නොව, රජයේ ප්‍රතිපත්තියක් වන '**රට හඳන සෞභාග්‍යයේ දැක්ම**' කෙරෙහි විශේෂ අවධානය යොමු කරමින් ශ්‍රී ලංකා යුද්ධ හමුදාව විසින් '**2020 - 2025 ඉදිරි දැක්ම**' නිර්මාණය කරන ලදී. ඒ යටතේ 2020/2021 වසර තුළදී පහත ඉලක්ක සපුරා ගැනීමට ශ්‍රී ලංකා යුද්ධ හමුදාව සමත් විය.

4. එහි ප්‍රතිඵලයක් ලෙස ශ්‍රී ලංකා යුද්ධ හමුදාව තුළ පහත සඳහන් ආයතන නවතමයෙන් ස්ථාපිත කළ අතර එමඟින් ශ්‍රී ලංකා යුද්ධ හමුදාව ප්‍රසාරණය වී එහි භූමිකාවද පුළුල් විය.

අ. **<u>යුද්ධ හමුදා තොරතුරු තාක්ෂණ විසඳුම් මධ්‍යස්ථානය (යුහතොතාවිම)</u>**. රජයේ ජාතිය ගොඩනැගීමේ ව්‍යාපෘතිවලට සහාය ලබාදීම සඳහා යුද්ධ හමුදාව වෙත පවරනු ලබන ජාතික තොරතුරු තාක්ෂණ ව්‍යාපෘති සැලසුම් කිරීම, සංවර්ධනය කිරීම සහ ක්‍රියාත්මක කිරීම මෙහි ප්‍රධාන අරමුණ වන අතර එහි කාර්යන් පහත පරිදි වේ.



(1) ආරක්ෂක අමාත්‍යාංශය සහ යුද්ධ හමුදා මූලස්ථානයේ මඟ පෙන්වීම් මත යුද්ධ හමුදාව වෙත පවරනු ලබන තාක්ෂණික යටිතල පහසුකම් ඇතුලුව රාජ්‍ය තොරතුරු තාක්ෂණ ව්‍යාපෘති ක්‍රියාත්මක කිරීම.

(2) යුද්ධ හමුදා මූලස්ථානය සහ ආරක්ෂක අමාත්‍යාංශය විසින් තීරණය කිරීමෙන් අනතුරුව, යුද්ධ හමුදා තොරතුරු තාක්ෂණ විසඳුම් මධ්‍යස්ථානය වෙත පවරනු ලබන ව්‍යාපෘති සඳහා තොරතුරු තාක්ෂණ විසඳුම් ලබාදීම සහ නව සැලසුම් නිර්මාණය කිරීම.

(3) ආරක්ෂක අමාත්‍යාංශයේ සහ හමුදා මූලස්ථානයේ උපදෙස් මත රජයේ ආයතනයන්ට අවශ්‍ය තොරතුරු තාක්ෂණ විසඳුම් සහාය ලබාදීම.

(4) ආරක්ෂක අමාත්‍යාංශයේ සහ හමුදා මූලස්ථානයේ අනුමැතිය මත ගෙවීම් පදනම මත තොරතුරු තාක්ෂණ උපදෙස් ලබාදීම.

(5) දැනට ක්‍රියාත්මක මෙන්ම නවතමයෙන් ක්‍රියාත්මක කිරීමට නියමිත සියලුම ව්‍යාපෘතීන්හි ප්‍රගතිය අධීක්ෂණය කිරීම, සම්බන්ධීකරණය කිරීම සහ ලබාදෙන කාලසීමාව තුළ එය සම්පූර්ණ කරන බවට සහතික වීම.

ආ. **<u>ඉංජිනේරු සේනාංකය</u>**. ශ්‍රී ලංකා යුද්ධ හමුදාව විසින් රජයේ සංවර්ධන ව්‍යාපෘති හා ක්ෂේත්‍ර ඉංජිනේරු කාර්යයන් සඳහා සහාය ලබාදීමට මෙම ඉංජිනේරු සේනාංකය පිහිටුවන ලදී. ඒ අනුව මෙම සේනාංකය විසින් පහත කාර්යයන් ඉටුකිරීමට බැඳී සිටියි.



(1) යුද්ධ හමුදාවේ සියලුම ඉංජිනේරු කාර්යයන් සිදුකිරීම.

(2) වාරිමාර්ග ඉදිකිරීම් හා ප්‍රතිසංස්කරණ ව්‍යාපෘති සිදුකිරීම.

(3) මාර්ග ඉදිකිරීම් ව්‍යාපෘති සිදුකිරීම.

(4) පොදු ඉදිකිරීම් ව්‍යාපෘති සම්බන්ධීකරණය හා ක්‍රියාත්මක කිරීම.

(5) ජාතිය ගොඩනැංවීමේ වෙනත් ව්‍යාපෘති ක්‍රියාත්මක කිරීම.

(6) යුද්ධ හමුදාධිපති තුමාගේ නියෝග මත සිවිල් හා යුද්ධ හමුදා ඒකාබද්ධ වැඩසටහන් ඉටුකිරීම.

(7) යුද්ධ හමුදා මුලස්ථානයේ උපදෙස් මත හදිසි සහ ආපදා තත්වයන්හිදී රජයේ බලධාරීන්ට සහාය ලබාදීම.

ඇ. **<u>පොදු කාර්යය ඉංජිනේරු බලසේනාව</u>**. ජාතියේ තිරසාර සංවර්ධනය උදෙසා හඳුනාගෙන ඇති ජාතිය ගොඩනැගීමේ ව්‍යාපෘති වලට ආදළ පොදු ඉදිකිරීම් සිදුකිරීම හා පැවරෙන සියලුම ඉංජිනේරු කාර්යයන් ඉටුකිරීම හා සම්බන්ධීකරණය කිරීම මෙහි ප්‍රධාන අරමුණ වන අතර පහත කාර්යභාරයන් ඉටුකිරීමට මෙම බලසේනාව බැඳී සිටියි.

(1) සිවිල් බලධාරීන්ගේ සහ ජනතාවගේ සම්බන්ධීකරණයෙන් යුතුව ජාතිය ගොඩනැගීමේ ව්‍යාපෘති වාර්තා සකස් කිරීම.



(2) එම ව්‍යාපෘති වල පොදු ඉදිකිරීම් සහ ප්‍රතිසංස්කරණ සඳහා පරිවිතරයන්/සැලසුම් සකස් කිරීම සහ පිරිවැය ඇස්තමේන්තු කිරීම.

(3) ශ්‍රී ලංකා යුද්ධ හමුදාවේ ජාතිය ගොඩනැගීමේ පොදු ඉදිකිරීම් ව්‍යාපෘති සඳහා අදාළ බලධාරීන්ගෙන් අනුමැතිය ලබාගැනීම.

(4) ශ්‍රී ලංකා යුද්ධ හමුදාවේ ජාතිය ගොඩනැගීමේ පොදු ඉදිකිරීම් ව්‍යාපෘති සඳහා ඉදිකිරීම් ද්‍රව්‍ය, උපකරණ සහ යන්ත්‍රෝපකරණ සම්බන්ධ ප්‍රසම්පාදන හා ඇගයීම් ක්‍රියාවලිය ක්‍රියාත්මක කිරීම.

(5) ජාතිය ගොඩනැගීමේ පොදු ඉදිකිරීම් ව්‍යාපෘති සඳහා යාන්ත්‍රික හා තාක්ෂණික සහාය ලබාදීම, ගොඩනැගිලි ඉදිකිරීම සහ වෙනත් යටිතල පහසුකම් සැපයීම.

(6) නියමිත කාලසීමාව තුළ පොදු ඉදිකිරීම් ව්‍යාපෘති නිම කිරීම සඳහා අධීක්ෂණය සහ උපදේශණය ලබාදීම.

(7) අමාත්‍යාංශ/පළාත් පාලන ආයතන සහ සියලුම ආරක්ෂක හමුදා මුලස්ථාන සමඟ සම්බන්ධවී යුද්ධ හමුදා මුලස්ථානය විසින් බලය පවරන ලද සිවිල් සම්බන්ධීකරණ ක්‍රියාකාරකම් සිදුකිරීම.

(8) පැවරෙන සියලුම ඉංජිනේරු කාර්යයන් සැලසුම් කිරීම හා ක්‍රියාත්මක කිරීම.

ඉ. <u>**15 වන ඩ්‍රෝන රෙජිමේන්තුව**</u>. මෙහෙයුම් කලාපයට අදාළව සහ පවරා ඇති කාර්යන්ට අනුකූලව අවශ්‍ය අවස්ථාවන් වලදී නිසි ප්‍රමිතීන් තුළ ගුවන් මෙහෙයුම් සිදුකිරීම මඟින් තත් කාලීන තොරතුරු සැපයීම මෙම රෙජිමේන්තුවේ ප්‍රධාන අරමුණ වන අතර එහි කාර්යන් පහත සඳහන් පරිදි වේ.

(1) තත් කාලීන තොරතුරු සැපයීම සඳහා නියමුවන් රහිත ගුවන් යානා සහ ඩ්‍රෝන තාක්ෂණය යොදා මෙහෙයුම් සිදුකිරීම.



(2) විමර්ශණය කිරීම, අඛණ්ඩ නිරීක්ෂණය සිදුකිරීම සහ ඉලක්කපත් හඳුනාගැනීමේ සහ හසුකර ගැනීමේ මෙහෙයුම් සිදුකිරීම.

(3) ක්‍රියාන්විතයන්හිදී ආධාරක වෙඩි බලය සකස් කිරීම සඳහා අවශ්‍ය ඉදිරි තොරතුරු ලබාදීම.

(4) හදිසි තත්වයන්හිදී මිනිසුන්ට ගමන් කිරීමට නොහැකි ස්ථානයන් වෙත ගොස් ගලවා ගැනීම් සහ සෝදිසි කිරීමේ මෙහෙයුම් සිදුකිරීම.

(5) රසායනික, ජීව විද්‍යාත්මක, විකිරණ සහ න්‍යෂ්ටික (CBRN) ප්‍රහාරයන් සිදුවූ අවස්ථාවන්හිදී සිදුකල හැකි ප්‍රමිතීන් තුළ හිඳ හඳුනාගැනීම හා අධ්‍යයනය කිරීම.

(6) සියළුම ආකාරයේ ආපදා සහන මෙහෙයුම් සඳහා සම්බන්ධවී අවශ්‍ය මෙහෙයුම් සිදුකිරීම.

(7) පවරා ඇති කාර්යන්ට අදාලව නිසි සීමාවන් තුළ සිට ආපදා තක්සේරු කිරීම.

(8) ද්විමාන/ත්‍රිමාන සිතියම්කරණ හා ආකෘති නිර්මාණකරණය සඳහා අවශ්‍ය තොරතුරු රැස් කිරීම.

(9) පරිසර ආරක්ෂණ හා සංරක්ෂණ මෙහෙයුම් වලට අදාල වැඩසටහන් වලට සම්බන්ධවීම සහ අධීක්ෂණය කිරීම.

(10) වනජීවී ආරක්ෂණ වැඩසටහන් අධීක්ෂණය කිරීම සහ වනජීවී සමීක්ෂණ හා සංගණනයන් සිදුකිරීම සඳහා සහාය වීම.

(11) වෙරළබඩ ආරක්ෂක රාජකාරී සහ ක්‍රියාකාරකම් පිළිබඳ අඛණ්ඩ නිරීක්ෂණයන් සිදුකිරීම.

(12) නීතිය බලාත්මක කිරීමේ බලධාරීන් හට තත් කාලීන තොරතුරු ලබාදීම සඳහා සහාය වීම.

(13) නීති විරෝධී ක්‍රියාකාරකම් අධීක්ෂණය කිරීම සඳහා වන යුධ හමුදා නීති රාමුව තුළ හිඳිමින් රහස් මෙහෙයුම් සඳහා දායකත්වය ලබාදීම.

(14) විමර්ශණය කිරීම සහ අඛණ්ඩ නිරීක්ෂණය මඟින් යුධමය වාතාවරණයන්ට පරිබාහිරව සිදුකරනු ලබන හමුදා මෙහෙයුම් සඳහා සහය දැක්වීම (OPERATION OTHER THAN WAR).

ඈ. **<u>ශ්‍රී ලංකා යුද්ධ හමුදා කෘෂිකර්ම හා පශු සම්පත් බලකාය (ශ්‍රීලයුකෘපබ)</u>**. රජය විසින් ක්‍රියාත්මක කරන අත්‍යවශ්‍ය එළවලු වර්ග, කිරි නිෂ්පාදන සහ ධාන්‍ය වර්ග වලින් මෙරට ස්වයංපෝෂිත කිරීමේ ජාතික ව්‍යාපාරයට සමාන වැදගත්කමක් දක්වමින් ශ්‍රී ලංකා යුද්ධ හමුදාව තුළ ශ්‍රී ලංකා යුද්ධ හමුදා කෘෂිකර්ම හා පශු සම්පත් බලකාය (ශ්‍රීලයුකෘපබ)ද ස්ථාපනය කෙරිණි.



5. එමෙන්ම, ශ්‍රී ලංකා යුද්ධ හමුදාවේ ශක්‍යතාව මනාව පසක් කරමින්, ශ්‍රී ලංකා යුද්ධ හමුදාව මෙරට සහ එහි පුරවැසියන් කොවිඩ් වසංගතයෙන් සුරක්ෂිත කිරීමෙහි අනුපමේය සේවාවක් සහ කැපකිරීමක් සිදුකරන ලදි. ඕනෑම හදිසි අවස්ථාවකදී ශ්‍රී ලංකා යුද්ධ හමුදාව මෙරට වැසියන්ගේ පළමු ප්‍රතිචාර දක්වන්නන් සහ ආරක්ෂකයා යන අපේක්ෂාව සහ විශ්වාසය මෙමඟින් තවදුරටත් තහවුරු විය. එහි ප්‍රතිඵලයක් ලෙස ශ්‍රී ලංකා යුද්ධ හමුදාව වෙත පැවරෙන වගකීම් පෙර නොවූ විරූ පරිදි පුළුල් විය.

6. සමස්ත ශ්‍රී ලාංකිකයන් මෙන්ම ජගත් ප්‍රජාව විසින් අපේක්ෂිත වගකීම් රැසක් ඉටුකරනු ලබන ශ්‍රී ලංකා යුද්ධ හමුදාව 2020 වසරෙහි ලද දියුණුව හා අත්දැකීම් පිළිබඳ සමාලෝචනය කරමින් 2020 - 2025 ඉදිරි දැක්ම කරා යන ගමනේ 2020 වසරෙහි විවිධ ක්ෂේත්‍රයන්හි ලද ප්‍රගමනය තවදුරටත් සහතික කරමින් ශ්‍රී ලංකා යුද්ධ හමුදාව අපේක්ෂිත අරමුණු ළඟාකර ගනිමින් සිටියි.

<u>ඉදිරි දැක්ම</u>

1. දේශයේ ඒකීයත්වය, ස්වෛරීත්වය හා භෞමික අඛණ්ඩභාවය සුරැකීමෙහි ප්‍රධාන වගකීමෙන් බැඳී සිටියි.

2. අප රට මුහුණ දෙනු ලබන ස්වභාවික ව්‍යසන, ආපදා වසංගත වැනි ඕනෑම ආකාරයක තර්ජන හා අභියෝගයන්ට කාර්යක්ෂමව මුහුණ දීමට ශ්‍රී ලංකා රජයට සහාය ලබාදීම සහ සියලුම තර්ජනයට එරෙහිව එය වැළැක්වීමට සමත් මනා නිපුණත්වයෙන් හා පූර්ණ පෙර සූදානමකින් යුතු බළකායක් පවත්වාගෙන යාම.

3. පූර්ණ විශේෂඥ දැනුමකින් සහ වෘත්තීය නිපුණත්වයකින් යුතුව දේශය ගොඩනැඟීමේ ව්‍යාපෘති වලට සහායදීම.

4. රටෙහි වත්මන් ආරක්ෂක තත්වය කෙරෙහි විශේෂ අවධානයක් යොමු කරමින් අතිගරු ජනාධිපති තුමාගේ සහ රජයේ ප්‍රතිපත්තියක් වන '**රට හඳුන සෞභාග්‍යයේ දැක්ම**' හඳුන්වා දෙන ලදී. ඒ යටතේ ඉදිරි සිව් වසර තුළදී යුද්ධ හමුදාව විසින් ළඟා කරගැනීමට අපේක්ෂිත සංවර්ධන අරමුණු සහ අභියෝග විශ්ලේෂණ කරමින් රටෙහි ජනතාව වෙත ඉටුවිය යුතු යුතුකම් හා වගකීම් නොපිරිහෙලා ඉටුකිරීමෙහි ලා සක්‍රීය දායකත්වයක් සපයමින් සිටියි.

නව පිටුවක් සඳහා තබන ලද හිස්තැනකි

3 වන පරිච්ඡේදය

2020 දෙසැම්බර් 31 දිනෙන් අවසන් වූ වසර සඳහා වන සමස්ථ මූල්‍ය කාර්ය සාධනය

3.1 මූල්‍ය කාර්ය සාධන ප්‍රකාශය

ඒසිඒ-එෆ්

2020 දෙසැම්බර් 31 දිනෙන් අවසන් වර්ෂය සඳහා
මූල්‍ය කාර්යසාධන ප්‍රකාශය

රු.

අයවැය 2020		සටහන	තක්සා 2020	2019	
	ආදායම් ලැබීම්				
-	ආදායම් බදු	**1**	-	-	ඒසිඒ-1
-	දේශීය භාණ්ඩ හා සේවා මත බදු	**2**	-	-	
-	ජාත්‍යන්තර වෙළඳාම මත බදු	**3**	-	-	
-	බදු නොවන ආදායම් හා වෙනත්	**4**	7,629,986,823	5,501,570,611	
-	**මුළු ආදායම් ලැබීම් (අ)**		**7,629,986,823**	**5,501,570,611**	
	ආදායම් නොවන ලැබීම්				
-	භාණ්ඩාගාර අග්‍රිම		189,185,968,573	179,615,963,000	ඒසිඒ-3
	පෙර වසරේ අග්‍රිම ශේෂය		213,968,438	85,249,222	
-	තැන්පතු		1,603,564,445	498,543,434	ඒසිඒ-4
-	අත්තිකාරම් ගිණුම්		1,020,663,856	2,751,575,742	ඒසිඒ-5
-	වෙනත් ලැබීම්		-	-	
-	**මුළු ආදායම් නොවන ලැබීම් (ආ)**		**192,024,165,312**	**182,951,331,398**	
-	**මුළු ආදායම් ලැබීම් සහ ආදායම් නොවන ලැබීම් ඇ = (අ)+(ආ)**		**199,654,152,135**	**188,452,902,009**	

	අඩුකළා: වියදම්				
	පුනරාවර්තන වියදම්				
130,091,371,000	වැටුප්, වේතන සහ අනෙකුත් සේවක ප්‍රතිලාභ	**5**	129,787,363,869	120,755,624,172	
31,569,784,174	අනෙකුත් භාණ්ඩ හා සේවා	**6**	30,679,302,018	28,543,322,431	ඒසිඒ-2(ii)
314,819,000	සහනාධාර, ප්‍රදාන සහ මාරුකිරීම්	**7**	291,984,237	339,995,279	
-	පොළී ගෙවීම්	**8**	-	-	
350,826	වෙනත් පුනරාවර්තන වියදම්	**9**	349,879	-	
161,976,325,000	**මුළු පුනරාවර්තන වියදම් (ඇ)**		**160,759,000,003**	**149,638,941,882**	
	මූලධන වියදම්				
505,912,000	මූලධන වත්කම් පුනරුත්ථාපනය හා වැඩිදියුණු කිරීම්	**10**	384,877,250	569,165,697	
1,895,840,000	මූලධන වත්කම් අත්පත් කර ගැනීම්	**11**	1,644,045,367	3,092,696,097	
-	ප්‍රාග්ධන මාරුකිරීම්	**12**	-	-	ඒසිඒ-2(ii)
-	මූල්‍ය වත්කම් අත්පත් කර ගැනීම	**13**	-	-	
497,230,000	හැකියා වර්ධනය	**14**	462,174,992	1,252,291,410	
729,572,000	වෙනත් මූලධන වියදම්	**15**	604,093,789	715,296,262	
3,628,554,000	**මුළු මූලධන වියදම් (ඉ)**		**3,095,191,398**	**5,629,449,466**	
	ප්‍රධාන ලෙජර් වියදම් (ඊ)		**4,133,388,153**	**3,407,217,245**	
	කැන්පතු ගෙවීම්		1,599,027,073	474,195,441	ඒසිඒ-4
	අත්තිකාරම් ගෙවීම්		706,301,104	2,831,748,954	ඒසිඒ-5
	භාණ්ඩාගාරය වෙත යවන ලද අග්‍රිම		1,828,059,976	101,272,850	
	මුළු වියදම් උ = (ඇ+ඉ+ඊ)		**167,987,579,554**	**158,675,608,593**	
165,604,879,000	**2020 දෙසැම්බර් 31 දිනට අග්‍රිම ශේෂය ඌ = (ඇ-උ)**		**31,666,572,581**	**29,777,293,416**	

3.2 මූල්‍ය තත්වය පිළිබඳ ප්‍රකාශය

2020 දෙසැම්බර් 31 දිනට
මූල්‍ය තත්වය පිළිබඳ ප්‍රකාශය

	සටහන	තත්‍ය 2020 රු.	2019 රු.
මූල්‍ය නොවන වත්කම්			
දේපළ, පිරියත හා උපකරණ	ඒසීඒ-6	131,208,491,240	129,216,961,081
මූල්‍ය වත්කම්			
අත්තිකාරම් ගිණුම්	ඒසීඒ-5/5(ඒ)	3,142,868,531	3,473,869,110
මුදල් හා මුදල් සමාන දෑ	ඒසීඒ-3	220,442,864	213,968,438
මුළු වත්කම්		**134,571,802,635**	**132,904,798,629**
ශුද්ධ වත්කම් / ස්කන්ධය			
ශුද්ධ වත්කම්		3,047,027,982	3,365,928,104
දේපළ පිරියත හා උපකරණ සංචිතය		131,208,491,240	129,216,961,081
කුලී හා වැඩ අත්තිකාරම් සංචිතය	ඒසීඒ-5(බී)	-	16,637,828
ජංගම වගකීම්			
තැන්පතු ගිණුම්	ඒසීඒ-4	95,840,549	91,303,178
අග්‍රිම ශේෂය	ඒසීඒ-3	220,442,864	213,968,438
මුළු වගකීම්		**134,571,802,635**	**132,904,798,629**

පිටු අංක 05 සිට 36 දක්වා ඒසිඒ 1 සිට ඒසිඒ 6 දක්වා වූ ආකෘති පත්‍රවලින් ඉදිරිපත් කෙරෙන ගිණුම් තොරතුරු සහ සටහන් පිටු අංක 37 සිට 49 දක්වා ඇතුළත් ගිණුම් සටහන් විස්තර ද මෙම අවසන් ගිණුමෙහිම අන්තර්ගත කොටස් වේ. මෙම මූල්‍ය ප්‍රකාශන පිළියෙල කිරීම පොදුවේ පිළිගත් ගිණුම් මූලධර්මවලට අනුකූලව සිදුකර ඇති අතර මෙහිදී මූල්‍ය ප්‍රකාශයන්හි සටහන් මඟින් හෙළිදිරිවී කර ඇති පරිදි වඩාත් සුදුසු ගිණුම්කරණ ප්‍රතිපත්ති භාවිතා කර ඇත. ඉහත අවසන් ගිණුමෙහි සඳහන් සංඛ්‍යා, ඊට අදාළ ගිණුම් සටහන් හා අනෙකුත් ගිණුම් තොරතුරු භාණ්ඩාගාර ගිණුම් පොත් සමඟ සැසඳීම් කර ඇති බවටත් ඒවා එම සංඛ්‍යා සමඟ එකඟ වන බවටත් මෙයින් සහතික කරමු.

.....
ප්‍රධාන ගණන්දීමේ නිලධාරි
~~කමල් ගුණරත්න~~ ඩබ්ලිව්ඩබ්ලිව්වී ආර්ඩබ්ලිව්පී ආර්එස්පී යූඑස්පී එන්ඩීසී පීඑස්සී එම්ෆිල්
පෙනරල් (විශ්‍රාමික)
ලේකම්
ආරක්ෂක අමාත්‍යාංශය
2021 පෙබරවාරි මස 24 දින

ජෙනරල් කමල් ගුණරත්න (විශ්‍රාමික)
ඩබ්ලිව්ඩබ්ලිව්වී ආර්ඩබ්ලිව්පී ආර්එස්පී යූඑස්පී එන්ඩීසී පීඑස්සී එම්ෆිල්
ලේකම්
ආරක්ෂක අමාත්‍යාංශය

.....
ගණන්දීමේ නිලධාරි
එම් එච් එස් ~~සිල්වා~~ ඩබ්ලිව්ඩබ්ලිව්වී ආර්ඩබ්ලිව්පී ආර්එස්පී වීඑස්වී යූඑස්පී එන්ඩීසී පීඑස්සී එම්ෆිල්
පෙනරාල්
යුද්ධ හමුදාපති
2021 පෙබරවාරි මස 24 දින

පේනරාල්
යුද්ධ හමුදාධිපති

.....
~~ප්‍රධාන මූල්‍ය නිලධාරි~~/ ප්‍රධාන ගණකාධිකාරි/
~~අධ්‍යක්ෂ මූදල්~~ / ~~කොමොඩෝර්~~ (මූදල්)
කේඩීඑන් කරුණාතිලක
ශ්‍රී ලංකා යුද්ධ හමුදාව
2021 පෙබරවාරි මස 19 දින

කේඩීඑන් කරුණාතිලක
අධ්‍යක්ෂ මූදල්
ශ්‍රීලංකා යුද්ධ හමුදාව

3.3 මුදල් ප්‍රවාහ පිළිබඳ ප්‍රකාශය

2020 දෙසැම්බර් 31 දිනෙන් අවසන් වර්ෂය සඳහා
මුදල් ප්‍රවාහ ප්‍රකාශය

	තක්ෂ 2020 රු.	2019 රු.
මෙහෙයුම් ක්‍රියාකාරකම්වලින් ජනිත වූ මුදල් ප්‍රවාහයන්		
මුළු බදු ලැබීම්	-	-
ගාස්තු, අධිභාර, දඩමුදල් සහ බලපත්‍ර	-	-
ලාභ	-	-
ආදායම් නොවන ලැබීම්	7,629,986,823	5,501,570,611
වෙනත් ශීර්ෂ වෙනුවෙන් එකතු කරන ලද ආදායම්	4,789,614,259	4,059,606,944
අග්‍රිම ලැබීම්	189,399,937,011	179,701,212,222
මෙහෙයුම් ක්‍රියාකාරකම්වලින් ජනිත වූ මුදල් ප්‍රවාහය (අ)	**201,819,538,093**	**189,262,389,777**
අඩුකළා: මුදල් වැය කිරීම්		
පුද්ගල පඩිනඩි හා මෙහෙයුම් වියදම්	160,467,015,766	149,298,946,603
සහනාධාර සහ මාරුකිරීම්	291,984,237	339,995,279
වෙනත් වැය ශීර්ෂ වෙනුවෙන් දරන ලද වියදම්	35,934,296,447	33,628,621,055
භාණ්ඩාගාරයට පියවන ලද අග්‍රිම	1,828,059,976	101,272,850
මෙහෙයුම් ක්‍රියාකාරකම් සඳහා වැය කරන ලද මුදල් ප්‍රවාහය (ආ)	**198,521,356,426**	**183,368,835,787**
මෙහෙයුම් ක්‍රියාකාරකම්වලින් ජනිත වූ ශුද්ධ මුදල් ප්‍රවාහය (ඇ)=(අ)-(ආ)	**3,298,181,667**	**5,893,553,990**
ආයෝජන ක්‍රියාකාරකම්වලින් ජනිත වූ මුදල් ප්‍රවාහයන්		
පොළී	-	-
ලාභාංශ	-	-
හිමිකම් ඉවත්වීමේ ප්‍රතිපාදන හා භෞතික වත්කම් විකිණීම	-	-
උපණය අයකර ගැනීම්	-	-
අත්තිකාරම් අයකර ගැනීම්	1,020,114,407	2,757,735,245
ආයෝජන ක්‍රියාකාරකම්වලින් ජනිත වූ මුදල් ප්‍රවාහය (ඈ)	**1,020,114,407**	**2,757,735,245**

අඩුකළා: මුදල් වැය කිරීම්		
භෞතික වත්කම් ඉදිකිරීම් හෝ මිලදී ගැනීම් හා වෙනත් ආයෝජන අත්කර ගැනීම්	3,095,191,398	5,629,449,466
මහා භාණ්ඩාගාරය විසින් අග්‍රිම ගිණුමට යොදන ලද ජර්නල්	300,623,880	-
අත්තිකාරම් ගෙවීම්	706,575,304	2,832,219,324
ආයෝජන ක්‍රියාකාරකම් සඳහා වැය කරන ලද මුළු මුදල් ප්‍රවාහය (ඉ)	**4,102,390,582**	**8,461,668,790**
ආයෝජන ක්‍රියාකාරකම්වලින් ජනිත වූ ශුද්ධ මුදල් ප්‍රවාහය (ඊ)=(ඇ)-(ඉ)	**(3,082,276,175)**	**(5,703,933,545)**
මෙහෙයුම් හා ආයෝජන ක්‍රියාකාරකම්වලින් ජනිත වූ ශුද්ධ මුදල් ප්‍රවාහය (උ)=(ඇ) + (ඊ)	**215,905,492**	**189,620,445**
මූල්‍ය ක්‍රියාකාරකම්වලින් ජනිත වූ මුදල් ප්‍රවාහයන්		
දේශීය ණය ගැනීම්	-	-
විදේශීය ණය ගැනීම්	-	-
ප්‍රදානයන් ලැබීම්	-	-
තැන්පතු ලැබීම්	1,603,564,445	498,543,434
මූල්‍ය ක්‍රියාකාරකම්වලින් ජනිත වූ මුළු මුදල් ප්‍රවාහය (ඌ)	**1,603,564,445**	**498,543,434**
අඩුකළා: මුදල් වැය කිරීම්		
දේශීය ණය ආපසු ගෙවීම්	-	-
විදේශීය ණය ආපසු ගෙවීම්	-	-
තැන්පතු ගෙවීම්	1,599,027,073	474,195,441
මූල්‍ය ක්‍රියාකාරකම් සඳහා වැය කරන ලද මුළු මුදල් ප්‍රවාහය (එ)	**1,599,027,073**	**474,195,441**
මූල්‍ය ක්‍රියාකාරකම්වලින් ජනිත වූ මුදල් ප්‍රවාහය (ඒ)=(ඌ)-(එ)	**4,537,372**	**24,347,993**
මුදල්වල ශුද්ධ වෙනස්වීම් (ඔ) = (උ) + (ඒ)	**220,442,864**	**213,968,438**
2020 ජනවාරි 01 දිනට ආරම්භක මුදල් ශේෂය	**-**	**-**
2020 දෙසැම්බර් 31 දිනට අවසාන මුදල් ශේෂය	**220,442,864**	**213,968,438**

3.4 මූල්‍ය ප්‍රකාශ සටහන්

අ. වාර්තා කිරීමේ පදනම

(1) **වාර්තාකරණ කාලපරිච්ඡේදය**

2020 ජනවාරි 01 සිට දෙසැම්බර් 31 දක්වා වූ කාලපරිච්ඡේදය මෙම මූල්‍ය ප්‍රකාශයන්ට අදාළ වාර්තාකරණ කාලපරිච්ඡේදය වේ.

(2) **මිනුම්කරණ පදනම**

මූල්‍ය ප්‍රකාශන ඓතිහාසික පිරිවැය මත පිළියෙල කර ඇති අතර සමහර වත්කම්වල ඓතිහාසික පිරිවැය නැවත තක්සේරු කරන ලද වටිනාකමට වැඩිදියුණු කර ඇත. අන්‍යාකාරයෙන් දක්වා නොමැති විට ගිණුම් පිළියෙල කිරීම වැඩිදියුණු කළ මුදල් පදනම මත සිදුකරයි.

මූල්‍ය ප්‍රකාශ ශ්‍රී ලංකා රුපියල් වලින් ආසන්නතම රුපියලට ඉදිරිපත් කර ඇත.

(3) **ආදායම් හඳුනාගැනීම**

හුවමාරු හා හුවමාරු නොවන ආදායම් ඒවා ලැබිය යුතු කාලසීමාව නොසළකා, මුදල් ලැබෙන කාලපරිච්ඡේදයේදී ආදායම් ලෙස හඳුනාගනු ලැබේ.

(4) **දේපළ, පිරියත හා උපකරණ හඳුනාගැනීම හා මැනීම**

වත්කමට අදාළ අනාගත ආර්ථික ප්‍රතිලාභ ආයතනයට ලැබෙන බවට තහවුරුවක් ඇති විට හා එම වත්කම් විශ්වාසනීයව මැනිය හැකි නම් එම වත්කම් දේපළ, පිරියත හා උපකරණ ලෙස හඳුනාගනු ලැබේ.

දේපළ, පිරියත හා උපකරණ පිරිවැයට හඳුනාගන්නා අතර පිරිවැය ආකෘතිය අදාළ නොවන අවස්ථාවලදී නැවත තක්සේරු කරන ලද අගය යොදාගනී.

(5) **දේපළ, පිරියත හා උපකරණ සංචිතය**

මෙම සංචිත ගිණුම දේපළ, පිරියත හා උපකරණවල අනුරූප ගිණුම් වේ.

(6) **මුදල් හා මුදල් සමාන දෑ**

2020 දෙසැම්බර් 31 දිනට අතැති දේශීය ව්‍යවහාර මුදල් නෝට්ටු සහ කාසිවලින් මුදල් හා මුදල් සමාන දෑ සමන්විත වේ.

3.5 ආදායම් එකතු කිරීමේ කාර්ය සාධනය

ආදායම් කේතය					ආදායම් කේතයේ විස්තරය	ආදායම් ඇස්තමේන්තුව		එකතු කරන ලද ආදායම	
						මුල් ඇස්තමේන්තුව	අවසන් ඇස්තමේන්තුව	ප්‍රමාණය	අවසාන ආදායම් ඇස්තමේන්තුවේ % ලෙස
(අ)	(ආ)	(ඇ)	(ඈ)	(ඉ)	(ඊ)	(උ)	(ඌ)	(එ)	(ඒ)
2002	0	1	0	1				32,467,429.30	
2002	0	1	0	99				1,525,510.60	
2002	0	2	0	99				122,743,937.93	
2003	0	1	0	0				496,368.35	
2003	0	2	0	99				54,336,703.10	
2003	0	3	0	2				1,449,787,707.08	
2003	0	3	0	99				2,342,321.95	
2003	0	6	0	0				400,160,820.23	
2003	0	99	0	0				167,531,051.23	
2004	0	1	0	0				5,353,554,886.84	
2006	0	2	0	1				27,113,158.00	
2006	0	2	0	2				17,926,928.00	
එකතුව								7,629,986,822.61	

3.6 වෙන් කරන ලද ප්‍රතිපාදන උපයෝගී කර ගැනීමේ කාර්ය සාධනය

ප්‍රතිපාදන වර්ගය	ප්‍රතිපාදන		සත්‍ය වියදම	ප්‍රතිපාදන භාවිතය අවසන් ප්‍රතිපාදනයේ ප්‍රතිශතයක් ලෙස
	මූලික	අවසන්		
(අ)	(ආ)	(ඇ)	(ඈ)	(ඉ)
පුනරාවර්තන	161,976,325,000.00	161,976,325,000.00	160,751,464,394.58	99%
ප්‍රාග්ධන	3,628,554,000.00	3,628,554,000.00	3,092,009,518.53	85%

නව පිටුවක් සඳහා තබන ලද හිස්තැනකි

3.7 **මුදල් රෙගුලාසි 208 ප්‍රකාරව, වෙනත් අමාත්‍යාංශ/දෙපාර්තමේන්තු වල නියෝජිතයකු ලෙස මෙම දෙපාර්තමේන්තුවට/දිස්ත්‍රික් ලේකම් කාර්යාලයට/පළාත් සභාවට ප්‍රදානය කරන ලද ප්‍රතිපාදන**

අනු අංකය	ප්‍රතිපාදන වෙන්කර දුන් දෙපාර්තමේන්තුව/ අමාත්‍යාංශය	ව්‍යාපෘතිය / වැඩසටහනේ නම	ප්‍රතිපාදන ප්‍රමාණය		මුළු වියදම	ප්‍රතිපාදන උපයෝජනය
			මූලික ප්‍රතිපාදන ප්‍රමාණය	මුළු ප්‍රතිපාදන ප්‍රමාණය		
			(රු.)	(රු.)	(රු.)	(%)
(අ)	(ආ)	(ඇ)	(ඈ)	(ඉ)	(ඊ)	(උ)
1	ජනාධිපති ලේකම් කාර්යාලය	යුද්ධ හමුදා අත්‍යවශ්‍ය ඉංජිනේරු සේවා සඳහා	50,000,000.00	50,000,000.00	50,000,000.00	100%
		ආරක්ෂක ලේකම් කාර්යාල ව්‍යාපෘති සඳහා	17,400,000.00	17,400,000.00	17,400,000.00	100%
2	ආරක්ෂක අමාත්‍යාංශය	මානුෂීය සහන සැපයීම් සහ මුදවා ගැනීම් කණ්ඩායමේ අවශ්‍යතාවන් සඳහා (බිල්පත් නිරවුල් කිරීම වෙනුවෙනි)	557,280.00	557,280.00	557,280.00	100%
		ආරක්ෂක අමාත්‍යවරයාගේ නිල නිවස අළුත්වැඩියා කිරීම	14,999,581.78	14,999,581.78	14,999,581.78	100%
		ප්‍රධාන මාණ්ඩලික නිලධාරීතුමන්ගේ වාහන අළුත්වැඩියා කිරීම	200,000.00	200,000.00	96,862.50	48%
		ප්‍රධාන මාණ්ඩලික නිලධාරීතුමන්ගේ වාහන අළුත්වැඩියා කිරීම	100,000.00	100,000.00	99,585.00	100%
		රාජ්‍ය බුද්ධි සේවා අවශ්‍යතාවයන් සඳහා	646,445.41	646,445.41	-	-
		පූනානි ප්‍රදේශයේ වෙඩි බෙහෙත් ගබඩා ඉදිකිරීම	74,584,524.14	74,584,524.14	62,247,873.66	83%
3	අධ්‍යාපන අමාත්‍යාංශය	සිරිසමන් විද්‍යාලය නවීකරණය කිරීම	11,442,630.00	11,442,630.00	11,442,630.00	100%
4	අධිකරණ අමාත්‍යාංශය	අධිකරණ අමාත්‍යවරයාගේ නිල නිවස නවීකරණය කිරීම	3,418,932.00	3,418,932.00	2,640,579.42	77%
5	බන්ධනාගාර මූලස්ථානය	ආරක්ෂිත වැට ඉදිකිරීම	984,631.00	984,631.00	984,631.00	100%
		පෙර සැකසුම් ගොඩනැගිලි සවිකිරීම	50,000,000.00	50,000,000.00	32,466,930.80	65%
6	සෞඛ්‍ය පෝෂණ හා දේශීය වෛද්‍ය අමාත්‍යාංශය	අංගොඩ රෝහල නවීකරණය කිරීම (බිල් නිරවුල් කිරීම සඳහා)	763,155.00	763,155.00	763,155.00	100%
මුළු එකතුව			**225,097,179.33**	**225,097,179.33**	**193,699,109.16**	**86%**

3.8 මූල්‍ය නොවන වත්කම් වාර්තා කිරීමේ කාර්ය සාධනය

වත්කම්	කේත විස්තරය	2020.12.31 දිනට භාණ්ඩ සමීක්ෂණ වාර්තා අනුව ශේෂය	2020.12.31 දිනට මූල්‍ය තත්ව වාර්තා අනුව ශේෂය	ඉදිරියේදී ගිණුම්කරණයට නියමිත	ප්‍රගතිය % ලෙස වාර්තා කිරීම
(අ)	(ආ)	(ඇ)	(ඈ)	(ඉ)	(ඊ)
9151	ගොඩනැගිලි හා ව්‍යුහයන්	37,676,867,779.19	37,676,867,779.19	-	100%
9152	යන්ත්‍රෝපකරණ	25,614,300,376.60	25,614,300,376.60	-	100%
9153	ඉඩම්	25,220,171,200.00	25,220,171,200.00	-	100%
9154	අස්පෘශ්‍ය වත්කම්	35,644,020.77	35,644,020.77	-	100%
9155	ජීව විද්‍යාත්මක වත්කම්	60,458,670.00	60,458,670.00	-	100%
9160	කෙරීගෙන යන වැඩ	2,854,764,012.15	2,854,764,012.15	-	100%
9180	බදුදෙන ලද වත්කම්		-	-	-

3.9 විගණකාධිපතිවරයාගේ වාර්තාව

2020 වර්ෂයට අදාල විගණකාධිපතිවරයාගේ වාර්තාව මෙයට ඇමුණුම වශයෙන් ඉදිරිපත් කර ඇත.

නව පිටුවක් සඳහා තබන ලද හිස්තැනකි

4 වන පරිච්ඡේදය

කාර්ය සාධන දර්ශක

4.1 ආයතනයේ කාර්ය සාධන දර්ශක (ක්‍රියාකාරී සැලැස්ම මත පදනම්ව)

වැය ශීර්ෂය	විස්තරය	විශේෂ නිර්නායක	සත්‍ය ප්‍රගතිය පුරෝකථනය කරන ලද ප්‍රතිඵලයේ ප්‍රතිශතයක් ලෙස		
			100%-90%	75%-89%	50%-74%
(අ)	(ආ)	(ඇ)	(ඈ)	(ඉ)	(ඊ)
මූලධන වත්කම් පුනරුත්ථාපනය හා වැඩිදියුණු කිරීම					
222-01-1-2001	ගොඩනැගිලි හා ඉදිකිරීම්	අලුත්වැඩියා කල ගොඩනැගිලි ප්‍රමාණය		✔	
222-01-3-2001	ගොඩනැගිලි හා ඉදිකිරීම්	අලුත්වැඩියා කල ගොඩනැගිලි ප්‍රමාණය			✔
222-01-3-2002	යන්ත්‍ර හා යන්ත්‍රෝපකරණ	ක්‍රියාකාරී තත්වයේ පවතින සංඛ්‍යාව			✔
222-01-3-2003	වාහන	ක්‍රියාකාරී තත්වයේ පවතින සංඛ්‍යාව		✔	
මූලධන වත්කම් අත්පත් කරගැනීම					
222-01-3-2101	වාහන	ක්‍රියාකාරී තත්වයේ පවතින සංඛ්‍යාව	✔		
222-01-3-2102	ගෘහභාණ්ඩ හා කාර්යාලීය උපකරණ	ක්‍රියාකාරී තත්වයේ පවතින සංඛ්‍යාව		✔	
222-01-3-2103	යන්ත්‍ර හා යන්ත්‍රෝපකරණ	ක්‍රියාකාරී තත්වයේ පවතින සංඛ්‍යාව		✔	
222-01-1-2104	ගොඩනැගිලි හා ඉදිකිරීම්	ඉදිකර ඇති ගොඩනැගිලි ප්‍රමාණය	✔		
222-01-3-2104	ගොඩනැගිලි හා ඉදිකිරීම්	ඉදිකර ඇති ගොඩනැගිලි ප්‍රමාණය			✔
222-01-3-2105	ඉඩම් හා ඉඩම් වැඩිදියුණු කිරීම	අත්පත් කරගෙන ඇති ඉඩම්	✔		
විශේෂ සංවර්ධන ව්‍යාපෘති					
222-01-1-4-2104	යුද්ධ හමුදා කඳවුරු නැවත ප්‍රතිස්ථාපනය කිරීම	වැඩ අවසන් කිරීමේ ප්‍රතිශතය	✔		
222-01-1-5-2104	යුද්ධ හමුදා රෝහල	වැඩ අවසන් කිරීමේ ප්‍රතිශතය	✔		
222-01-1-9-2104	බෲඩ් හවුස් යුද්ධ හමුදා කඳවුර තුළ දෙමහල් නවාතැන් ගොඩනැගිල්ලක් ඉදිකිරීම	වැඩ අවසන් කිරීමේ ප්‍රතිශතය		✔	
222-01-1-10-2104	පනාගොඩ යුද්ධ හමුදා ජනපදයේ ප්‍රධාන මළඅපද්‍රව්‍ය බැහැරකිරීමේ පද්ධතිය ඉදිකිරීම	වැඩ අවසන් කිරීමේ ප්‍රතිශතය	✔		
222-01-1-12-2104	යුද්ධ හමුදා කාන්තා බලකාය සඳහා නව ගොඩනැගිල්ලක් ඉදිකිරීම (බොරැල්ල)	වැඩ අවසන් කිරීමේ ප්‍රතිශතය		✔	
පුහුණු කිරීම් හා හැකියා වර්ධනය					
222-01-1-2401	පුහුණු කිරීම් හා හැකියා වර්ධනය	පුහුණු සෙබළු සංඛ්‍යාව	✔		
අනෙකුත් මූලධන වියදම්					
222-01-1-3-2509	එක්සත් ජාතීන්ගේ සාමසාධක රාජකාරී	ක්‍රියාකාරී තත්වයේ පවතින සංඛ්‍යාව	✔		
ණය යෝජනා ක්‍රම					
222-01-3-2-2509-12	ඉන්දියානු ණය යෝජනා ක්‍රමය	ක්‍රියාකාරී තත්වයේ පවතින සංඛ්‍යාව	✔		
222-01-3-2-2509-17	ඉන්දියානු ණය යෝජනා ක්‍රමය	ක්‍රියාකාරී තත්වයේ පවතින සංඛ්‍යාව			✔
222-01-3-3-2509-12	පාකිස්තානු ණය යෝජනා ක්‍රමය	ක්‍රියාකාරී තත්වයේ පවතින සංඛ්‍යාව	✔		
222-01-3-3-2509-17	පාකිස්තානු ණය යෝජනා ක්‍රමය	ක්‍රියාකාරී තත්වයේ පවතින සංඛ්‍යාව			

ආයතනයේ කාර්ය සාධන දර්ශක (ක්‍රියාකාරී සැලැස්ම මත පදනම්ව)

වැය විෂය	වැය විස්තරය	විශේෂ නිර්ණායක	සත්‍ය ප්‍රගතිය පුරෝකථනය කරන ලද ප්‍රතිඵලයේ ප්‍රතිශතයක් ලෙස		
			100% - 90%	75% - 89%	50% - 74%
(අ)	(ආ)	(ඇ)	(ඈ)	(ඉ)	(ඊ)
පුද්ගලික පඩි නඩි					
1001	වැටුප් හා වේතන		✔		
1002	අතිකාල දීමනා හා නිවාඩු දින වැටුප්		✔		
1003	වෙනත් දීමනා		✔		
ගමන් වියදම්					
1101	ගමන් වියදම් (දේශීය)		✔		
1102	ගමන් වියදම් (විදේශීය)		✔		
වෙනත් සැපයුම්					
1201	ලිපි ද්‍රව්‍ය/කාර්යාලීය අවශ්‍යතා				✔
1202	ඉන්ධන හා ලිහිසි තෙල්		✔		
1203	ආහාර හා නිල ඇඳුම්		✔		
1204	වෛද්‍ය සැපයුම්		✔		
1205	වෙනත් සැපයුම්			✔	
නඩත්තු වියදම්					
1301	වාහන			✔	
1302	යන්ත්‍ර හා යන්ත්‍රෝපකරණ			✔	
1303	ගොඩනැගිලි හා සැළසුම්				✔
වෙනත් සේවා					
1401	ප්‍රවාහන		✔		
1402	තැපැල් හා සන්නිවේදන		✔		
1403	පරිභෝජන සේවා		✔		
1404	බදු කුලී සහ පළාත් පාලන බදු			✔	
1409	වෙනත්			✔	
මාරුකිරීම්					
1501	සුභසාධන වැඩසටහන්		✔		
1506	දේපළ ණය පොළී		✔		
1508	වෙනත්			✔	
1701	කපාහැරීම්		✔		

5 වන පරිච්ඡේදය

තිරසර සංවර්ධන අරමුණු සපුරා ගැනීමේ කාර්ය සාධනය

5.1 හඳුනා ගන්නා ලද තිරසර සංවර්ධන අරමුණු

අනු අංකය	අරමුණ	ඉලක්ක	වැඩසටහන	ජයග්‍රහණ දර්ශක	මේ දක්වා ජයග්‍රහණ ලබාගැනීමේ ප්‍රගතිය		
					0%-49%	50%-74%	75%-100%
1	තිරසර සංවර්ධනය සඳහා සාමකාමී සහ පරිපූර්ණ සමාජයක් ඇති කිරීම, යුක්තිය සඳහා සැමට අවස්ථාව ලබාදීම සහ සෑම මට්ටමකම ඵලදායී, වගකීම් සහිත පරිපූර්ණ ආයතන ගොඩනැගීම	අන්තර්ජාතික සහයෝගීතාවද ලබාගෙන ප්‍රචණ්ඩතාවය වැළැක්වීම සහ ත්‍රස්තවාදය සහ අපරාධ තුරන් කිරීම සඳහා විශේෂයෙන්ම දියුණු වෙමින් පවත්නා රටවල් ද ඇතුළුව සියලුම මට්ටම්වල අදාල ජාතික ආයතනවල ධාරිතාවන් ශක්තිමත් කිරීම	1.0 අභ්‍යන්තර ආරක්ෂාව සම්බන්ධයෙන් ඕනෑම අවශ්‍යතාවයකදී සහය වීම සඳහා ත්‍රිවිධ හමුදාව සියලු ආකාරයේ පහසුකම් වලින් සන්නද්ධ කරමින් ශක්තිමත්ව පවත්වාගෙන යාම, මෙහෙයුම් සාර්ථකව සිදුකිරීම හා පුහුණු සඳහා ආයෝජනය				
			1.1 ශ්‍රී ලංකා යුධ හමුදා භටපිරිස් වලට නවීන තාක්ෂණය ලබාදීම.	1.1.1 යුධ හමුදාව සඳහා මිලදී ගන්නා ලද සන්නිවේදන උපකරණ		✓	
				1.1.2 යුධ හමුදාව සඳහා මිලදී ගන්නා ලද ට්‍රක් රථ	✓		
				1.1.3 යුධ හමුදාව සඳහා මිලදී ගන්නා ලද වාහන සහ වෙනත් උපකරණ.	✓		
			1.2 දේශීය විදේශීය පුහුණුව ලබාදීම	1.2.1 දේශීය පුහුණුව ලබාදුන් නිලධාරී සංඛ්‍යාව හා සෙසුනිල සංඛ්‍යාව	✓		
				1.2.2 විදේශීය පුහුණුව ලබාදුන් නිලධාරී සංඛ්‍යාව හා සෙසුනිල සංඛ්‍යාව			✓

අනු අංකය	අරමුණ	ඉලක්ක	වැඩසටහන	ජයග්‍රහණ දර්ශක	මේ දක්වා ජයග්‍රහණ ලබාගැනීමේ ප්‍රගතිය		
					0%-49%	50%-74%	75%-100%
2			2.0 ත්‍රස්තවාදය සහ අන්තවාදය මැඩපැවැත්වීම	2.1 යොදන ලද මාර්ග බාධක		✓	
				2.2 ප්‍රධාන නගර ආශ්‍රිතව ක්‍රියාත්මක කරන ලද විශේෂ ආරක්ෂක වැඩ සටහන්			✓
			2.1 ආරක්ෂාව තර කිරීම	2.1.1 නහා සිටුවන ලද අධි තාක්ෂණයෙන් යුත් ඩ්‍රෝන කැමරා සහිත ඒකක		✓	
				2.1.2 මිත්‍ර රටවල් සමග සහයෝගීතාවය වර්ධනය කර ගැනීම සඳහා පවත්වන ලද අභ්‍යාස, පුහුණු වැඩමුළු			✓
			2.2 බුද්ධි යාන්ත්‍රණය ශක්තිමත් කිරීම	2.2.1 නව පනතක් සකස් කිරීම		✓	
				2.2.2 අන්තවාදී ක්‍රියාකාරකම් නිරීක්ෂණය කිරීම සඳහා විවිධ ප්‍රදේශ වල නව බුද්ධි කණ්ඩායම් පිහිටුවීම් සහ කොළඹ බුද්ධි ඒකක වැඩි කිරීම්			✓
				2.2.3 යුධ හමුදා බුද්ධි අංශ නිලධාරීන්ගේ දැනුම වර්ධනය			✓
3	සියලු වයස්වල සියලු දෙනාගේ නීරෝගී ජීවිත සහතික කිරීම සහ යහ පැවැත්ම ප්‍රවර්ධනය කිරීම	හානිකර ආකාරයට මධ්‍යසාර භාවිතය සහ අන්තරායකාරී ඖෂධ භාවිතය වැළැක්වීමේ ක්‍රියාමාර්ග සහ ප්‍රතිකාර ශක්තිමත් කිරීම.	3.1 නීරෝගිමත් ජන සමාජයක් බිහිකිරීම උදෙසා මධ්‍යසාර සහ මත් ද්‍රව්‍ය භාවිතය වැළැක්වීම සඳහා කටයුතු කිරීම.	3.1.1 යොදවන ලද මාර්ග බාධක.		✓	
				3.1.2 වැඩි කරන ලද බුද්ධි ආවේක්ෂණ ක්‍රියාකාරකම්			✓
				3.1.3 සුරාබදු දෙපාර්තමේන්තුව සමඟ ඒකාබද්ධව සිදුකරන ලද මත්ද්‍රව්‍ය වැටලීම්			✓
				3.1.4 රට තුලට මත්ද්‍රව්‍ය රැගෙන එන ස්ථාන හඳුනා ගැනීම් හා එම ස්ථානයන්හි ආරක්ෂාව තරකිරීම්.		✓	
			3.2 ජංගම දුරකථන භාවිතයෙන් සිදුවන සන්නිවේදන කටයුතු වැලැක්වීම තුළින් බන්ධනාගාරය තුළදී මත්ද්‍රව්‍ය ජාවාරම් හා සබැඳි ක්‍රියාවන් සැලසුම් කිරීම වැලැක්වීම සඳහා පියවර ගැනීම	3.2.1 මීගමුව බන්ධනාගාරය තුළ යුද්ධ හමුදාව විසින් නිෂ්පාදනය කරන ලද ජැමර් (Jammer) සවිකිරීම් හා ස්ථාපනය කරන ලද Fault BTS.			✓

6 වන පරිච්ඡේදය

මානව සම්පත් පැතිකඩ

6.1 සේවක සංඛ්‍යා කළමනාකරණය

	අනුමත සංඛ්‍යාව	දැනට සිටින සංඛ්‍යාව		පුරප්පාඩු/ අතිරික්ත
(අ)	(ආ)	(ඇ)	(ඈ)	(ඉ)
ජ්‍යෙෂ්ඨ	200,720	7,405	174,638	26,082
තෘතීයික		-		
ද්විතියික		167,233		
ප්‍රාථමික		-		

6.2 ආයතනයේ කාර්ය සාධනය උදෙසා මානව සම්පත් හිඟය හෝ අතිරික්තයට බලපානු ලැබ ඇත්තේ කෙසේදැයි කෙටියෙන් සඳහන් කරන්න.

අ. ශ්‍රී ලංකා යුද්ධ හමුදාව එහි ආරම්භයේ සිටම තම මාතෘ භූමියේ ස්වෛරීභාවය භෞමික අඛණ්ඩතාව සහ ස්ථායීතාව සුරක්ෂිත කිරීම සඳහා අද්විතීය දායකත්වයක් සපයමින් සිටියි. වර්තමානය වන විට ශ්‍රී ලංකා යුද්ධ හමුදාවේ සාමාජිකයන්ගේ හිඟතාවයක් දක්නට ලැබුණද ශ්‍රී ලංකා යුද්ධ හමුදාවෙහි පවතින මානව සම්පත් උපයෝගී කර ගනිමින් සාර්ථක අන්දමින් රට සුරැකීමේ උදාරතර කාර්යයෙහි නියුතු වෙමින් සිටියි.

ආ. එමෙන්ම ශ්‍රී ලංකා යුද්ධ හමුදාවේ සීමිත මානව සම්පතෙහි උපරිම හා කාර්යක්ෂම දායකත්වය ලබාගෙන සමස්ත ගෝලීය වසංගත තත්වයක් බවට පත්ව ඇති කොවිඩ් 19 වෛරසයෙන් ශ්‍රී ලාංකිකයින් මුදවා ගැනීමේ භාරදූර කාර්යයෙහි නිරත වීමත්, රට තුළ ඇති වන විවිධ ස්වභාවික ආපදාවන්ට ක්ෂණික ප්‍රතිචාර දැක්වීම සහ අතිගරු ජනාධිපතිතුමාගේ **'සෞභාග්‍යයේ දැක්ම'** සංකල්පයට අනුව ජාතිය ගොඩනැංවීමේ ව්‍යාපෘති වලටද ශ්‍රී ලංකා යුද්ධ හමුදාව සක්‍රීය දායකත්වයක් ලබාදෙනු ලබයි.

ඇ. තවද, ශ්‍රී ලංකා යුද්ධ හමුදාවේ වත්මන් සේවයේ යෙදී සිටින භටපිරිස් කාර්යක්ෂමව හා ඵලදායීව සේවයේ යොදවමින් කාලීනව ජාතික ආරක්ෂාවට හානිදායක වන තත්වයන් සහ අභ්‍යන්තර පරිපාලනමය කටයුතු දක්ෂ ලෙස මනා කළමණාකරනයකින් යුතුව සිදුකරගෙන යාමට ශ්‍රී ලංකා යුද්ධ හමුදාව සමත්ව සිටියි.

6.3 මානව සම්පත් සංවර්ධනය

දේශීය පාඨමාලා

අනු අංකය	පාඨමාලාව/වැඩසටහනේ නම	පුහුණු කරන ලද සේවක සංඛ්‍යාව		කාලසීමාව	ප්‍රගතිය
		පාඨමාලා ගණන	2020 වර්ෂයේ පුහුණුව ලද සංඛ්‍යාව		
ශ්‍රී ලංකා යුද්ධ හමුදා විද්‍යාපීඨය - දියතලාව					
1	නිත්‍ය නිලධාරි උපාධි පාඨමාලාව අංක - 90	1	16	දින 550	සුදුසුකම්ලත්
2	නිත්‍ය නිලධාරි උපාධි පාඨමාලාව අංක - 91	1	166	දින 915	සුදුසුකම්ලත්
3	කොඅාව්වි කෙඩෙට් නිලධාරි උපාධි පාඨමාලාව	1	116	දින 345	සුදුසුකම්ලත්
4	නිත්‍ය කාන්තා නිලධාරි කෙඩෙට් පාඨමාලාව	1	17	දින 335	සුදුසුකම්ලත්
5	සරඹ උපදේශක පාඨමාලාව	2	300	දින 120	සුදුසුකම්ලත්
නිලධාරි ප්‍රගමන ප්‍රවර්ධන මධ්‍යස්ථානය - බුත්තල					
1	කණිෂ්ඨ මාණ්ඩලික පාඨමාලාව	2	120	සති 13	සුදුසුකම්ලත්
2	කණිෂ්ඨ අණදෙන්නන්ගේ පාඨමාලාව	2	120	සති 14	සුදුසුකම්ලත්
3	ඒකක අණදෙන්නන්ගේ පාඨමාලාව	2	43	සති 13	සුදුසුකම්ලත්
යුද්ධ හමුදා පුහුණු පාසල - මාදුරුඔය					
1	ප්‍රථිත්‍රස්ත කැලෑබද සටන් පුහුණු පාඨමාලාව (නිලධාරි)	1	27	දින 64	සුදුසුකම්ලත්
2	ප්‍රථිත්‍රස්ත කැලෑබද සටන් පුහුණු පාඨමාලාව (සෙසුනිල)	1	66	දින 50	සුදුසුකම්ලත්
3	ජොකොනොනි/කොනොනි යුධ උපක්‍රම පාඨමාලාව	1	20	දින 46	සුදුසුකම්ලත්
4	බලඇණි පුහුණු පාඨමාලා පුහුණු කරන්නන්ගේ සංස්කරණ පාඨමාලාව	1	200	දින 21	සුදුසුකම්ලත්
පාබල පුහුණු මධ්‍යස්ථානය - මින්නේරිය					
1	බලඇණි ආධාරක අවි නිලධාරි පාඨමාලාව	1	50	දින 72	සුදුසුකම්ලත්
2	බලඇණි ආධාරක අවි ජොකොනොනි/කොනොනි පාඨමාලාව	1	60	දින 72	සුදුසුකම්ලත්
3	බණ්ඩ ආධාරක අවි පාඨමාලාව	1	52	දින 60	සුදුසුකම්ලත්
සටන් පුහුණු පාසල - අම්පාර					
1	කණිෂ්ඨ උපදේශක පාඨමාලාව	1	300	දින 68	සුදුසුකම්ලත්
2	ඉගැන්වීමේ ක්‍රමවේද පාඨමාලාව	5	55	දින 26	සුදුසුකම්ලත්
3	ජොකොනොනි/කොනොනි ප්‍රගමන ප්‍රවර්ධන පාඨමාලාව	3	409	දින 44	සුදුසුකම්ලත්
යුද්ධ හමුදා ශාරීරික අභ්‍යාස පුහුණු පාසල - පනාගොඩ					
1	උසස් ශාරීරික අභ්‍යාස උපදේශක පාඨමාලාව	1	23	දින 80	සුදුසුකම්ලත්
2	මූලික ශාරීරික අභ්‍යාස උපදේශක පාඨමාලාව	2	110	දින 60	සුදුසුකම්ලත්
3	මූලික පිහිණුම් පාඨමාලාව	2	60	දින 40	සුදුසුකම්ලත්
ස්වේච්ඡා පුහුණු පාසල - දියතලාව					
1	මූලික තොරතුරු තාක්ෂණ පාඨමාලාව (නිලධාරි) - 02	1	36	දින 06	සුදුසුකම්ලත්
2	සැපයුම් දාම කළමනාකරණ වැඩමුළුව	1	40	දින 05	සුදුසුකම්ලත්
3	ජ්‍යෙෂ්ඨ නිලධාරි වැඩමුළුව	1	50	දින 05	සුදුසුකම්ලත්
4	මධ්‍යම ශ්‍රේණියේ නිලධාරීන් සඳහා අණ හා මාණ්ඩලික පුනරීක්ෂන පාඨමාලාව	1	15	දින 14	සුදුසුකම්ලත්
5	ජොකොනොනි වැඩමුළුව (පාර් එක්සලන්ස්)	1	30	දින 05	සුදුසුකම්ලත්
6	කාර්යාල පරිපාලන සහකාර පාඨමාලා අංක - 87	1	60	දින 48	සුදුසුකම්ලත්
ප්‍රගුණ හා සැගවුණු වෙඩික්කරු පුහුණු පාසල - දියතලාව					
1	මූලික වෙඩික්කරු පාඨමාලාව	4	400	දින 14	සුදුසුකම්ලත්
2	විශේෂ පාබල ක්‍රියාන්විත බණ්ඩ පුහුණු පාඨමාලාව	3	450	දින 14	සුදුසුකම්ලත්
3	මූලික වෙඩික්කරු පාඨමාලාව	9	900	දින 18	සුදුසුකම්ලත්
4	ඒකක වෙඩික්කරු පුහුණුකරන්නන්ගේ පාඨමාලාව	4	400	දින 45	සුදුසුකම්ලත්
5	මූලික ප්‍රගුණ වෙඩික්කරු පාඨමාලාව	2	200	දින 12	සුදුසුකම්ලත්
6	මූලික වෙඩික්කරු පාඨමාලාව	4	200	දින 07	සුදුසුකම්ලත්
7	සුළු යාන්ත්‍රික පුහුණු පාඨමාලාව	1	30	දින 45	සුදුසුකම්ලත්
8	විශේෂ පාබල ක්‍රියාන්විත බණ්ඩ පුහුණු පාඨමාලාව	8	1200	දින 14	සුදුසුකම්ලත්

අනු අංකය	පාඨමාලාව/වැඩසටහනේ නම	පුහුණු කරන ලද සේවක සංඛ්‍යාව		කාලසීමාව	ප්‍රගතිය
		පාඨමාලා ගණන	2020 වර්ෂයේ පුහුණුව ලද සංඛ්‍යාව		
යුද්ධ හමුදා වෘත්තීය පුහුණු මධ්‍යස්ථානය - කලාඔය					
1	විදුලි කාර්මික ශිල්පී පාඨමාලාව	1	20	මාස 06	සුදුසුකම්ලත්
2	පෑස්සුම් ශිල්පී පාඨමාලාව	5	20	මාස 06	සුදුසුකම්ලත්
3	කෘෂි උපකරණ නඩත්තු කිරීමේ ශිල්පී පාඨමාලාව	1	20	වසර 01	සුදුසුකම්ලත්
4	ජලනල කාර්මික ශිල්පී පාඨමාලාව	1	20	මාස 06	සුදුසුකම්ලත්
5	ඇලුමිනියම් පිරිසැකසුම් ශිල්පී පාඨමාලාව	1	20	මාස 06	සුදුසුකම්ලත්
6	ගෘහ උපකරණ අලුත්වැඩියා කිරීමේ පාඨමාලාව	1	20	වසර 01	සුදුසුකම්ලත්
7	සිවිල් රියදුරු බලපත්‍ර පාඨමාලාව	3	180	මාස 02	සුදුසුකම්ලත්
භය කාර්ය සම්පාදන පුහුණු පාසල - ත්‍රිකුණාමලය					
1	මාණ්ඩලික නිලධාරී පාඨමාලාව	1	36	දින 350	සුදුසුකම්ලත්
ශ්‍රී ලංකා යුද්ධ හමුදා ආපදා ප්‍රතික්‍රියා පුහුණු මධ්‍යස්ථානය - ගම්පොල					
1	මූලික ආපදා පුහුණු පාඨමාලාව	4	520	දින 45	සුදුසුකම්ලත්
2	සෙවීම් හා මුදවාගැනීම් පාඨමාලාව	1	59	දින 14	සුදුසුකම්ලත්
3	උසස් ජීවිතාරක්ෂක පාඨමාලාව	3	75	දින 25	සුදුසුකම්ලත්
රෙජිමේන්තු පුහුණු පාසල්					
සන්නද්ධ බලකා පුහුණු පාසල - කලත්තෑව					
1	මූලික සන්නද්ධ රථ රියදුරු පාඨමාලාව	1	37	දින 138	සුදුසුකම්ලත්
2	මූලික සංඥා වෙඩික්කරු පාඨමාලාව	1	37	දින 135	සුදුසුකම්ලත්
3	ලා/කෝ සිට කෝප්‍රල් දක්වා නිළ උසස් කිරීමේ පාඨමාලාව - 2020 පළමු අදියර	1	36	දින 51	සුදුසුකම්ලත්
4	වෘත්තීය ඒ එෆ් වී රියදුරු පාඨමාලාව - 2020 පළමු අදියර	1	21	දින 79	සුදුසුකම්ලත්
5	වෘත්තීය ඒ එෆ් වී කාතු/ක්‍රියාකරු පාඨමාලාව - 2020 පළමු අදියර	1	19	දින 77	සුදුසුකම්ලත්
6	බීටීආර් සන්නද්ධ රථ රියදුරු පුහුණු පාඨමාලාව	1	15	දින 123	සුදුසුකම්ලත්
7	බීටීආර් රියදුරු/ක්‍රියාකරු පාඨමාලාව (මාලි රාජ්‍යයේ මෙහෙයුම් - අදියර III)	1	41	දින 72	සුදුසුකම්ලත්
8	උපදේශක පුනරීක්ෂණ පාඨමාලාව - 2020 පළමු අදියර	1	12	දින 11	සුදුසුකම්ලත්
9	ආධුනික පුහුණු පාඨමාලාව - 2020 පළමු අදියර	1	161	දින 39	සුදුසුකම්ලත්
10	උපදේශක පුනරීක්ෂණ පාඨමාලාව - 2020 දෙවන අදියර	1	10	දින 7	සුදුසුකම්ලත්
11	ඩබ්ලිව් එම් ඉසෙඩ් 551 ඒ රියදුරු/ක්‍රියාකරු පාඨමාලාව අංක - 01	1	8	දින 24	සුදුසුකම්ලත්
12	වෘත්තීය කාතු/ක්‍රියාකරු 2020 - දෙවන අදියර	1	18	දින 67	සුදුසුකම්ලත්
13	පාලම් රථ පාඨමාලාව	1	6	දින 34	සුදුසුකම්ලත්
14	නායකත්වය සහ කණ්ඩායම් ගොඩනැගීමේ පුහුණු වැඩසටහන 2020 - I	1	150	දින 19	සුදුසුකම්ලත්
15	වෘත්තීය ඒවීඑෆ් රියදුරු 2020 - විශේෂ පරීක්ෂණය	1	6	දින 2	සුදුසුකම්ලත්
16	වෘත්තීය ඒවීඑෆ් රියදුරු 2020 - 2 වන අදියර	1	14	දින 72	සුදුසුකම්ලත්
17	තරුණ නිලධාරී පාඨමාලාව	1	9	දින 158	සුදුසුකම්ලත්
18	රථ අණදෙන්නන් රැලි සැරයන් පාඨමාලාව	1	8	දින 119	සුදුසුකම්ලත්
19	බී වාහන රියදුරු පුහුණු පාඨමාලාව	1	53	දින 130	සුදුසුකම්ලත්
20	ආධුනික පුහුණු පාඨමාලාව අංක - 58	1	115	දින 72	සුදුසුකම්ලත්
කාලතුවක්කු හමුදා පාසල - මින්නේරිය					
1	තරුණ නිලධාරී පාඨමාලාව	1	10	දින 129	සුදුසුකම්ලත්
2	කණිෂ්ඨ කාතු මාණ්ඩලික පාඨමාලාව	1	7	දින 62	සුදුසුකම්ලත්
3	මිනින්දෝරු හා ඉලක්කපත් හසුකර ගැනීමේ පාඨමාලාව	1	7	දින 162	සුදුසුකම්ලත්
4	රෙජිමේන්තු සංඥා පාඨමාලාව	1	6	දින 44	සුදුසුකම්ලත්
5	කාතු සහාය කාර්මික පාඨමාලාව	1	13	දින 132	සුදුසුකම්ලත්
6	පශ්චාත් ඒකක පුහුණු පාඨමාලාව	1	95	දින 104	සුදුසුකම්ලත්
7	පශ්චාත් ඒකක පුහුණු පාඨමාලාව	1	109	දින 73	සුදුසුකම්ලත්
8	පශ්චාත් ඒකක පුහුණු පාඨමාලාව	1	98	දින 67	සුදුසුකම්ලත්
9	පශ්චාත් ඒකක පුහුණු පාඨමාලාව	1	92	දින 60	සුදුසුකම්ලත්

අනු අංකය	පාඨමාලාව/වැඩසටහනේ නම	පුහුණු කරන ලද සේවක සංඛ්‍යාව		කාලසීමාව	ප්‍රගතිය
		පාඨමාලා ගණන	2020 වර්ෂයේ පුහුණුව ලද සංඛ්‍යාව		
10	කාතූ මූලිකයින්ගේ පාඨමාලාව	1	51	දින 69	සුදුසුකම්ලත්
11	දීර්ඝ කාලීන කාතූ මාණ්ඩලික (නිලධාරී) එතෙර පාඨමාලාව සඳහා සූදුස්සන් තෝරා ගැනීමේ පාඨමලාව	1	9	දින 18	සුදුසුකම්ලත්
12	දීර්ඝ කාලීන කාතූ මාණ්ඩලික (සෙසුනිල) පාඨමලාව	1	7	දින 334	සුදුසුකම්ලත්
13	කාතූ සහාය කාර්මික සංස්කරණ පාඨමාලාව	1	35	දින 34	සුදුසුකම්ලත්
14	ආධුනික පුහුණු පාඨමාලාව	1	84	දින 64	සුදුසුකම්ලත්
15	පශ්චාත් ඒකක පුහුණු පාඨමාලාව	1	141	දින 207	සුදුසුකම්ලත්
ශ්‍රී ලංකා ඉංජිනේරු බලකා පුහුණු පාසල - ඇඹිලිපිටිය					
1	ඉංජිනේරු තරුණ නිලධාරි පාඨමාලාව	1	24	දින 68	සුදුසුකම්ලත්
2	ක්ෂේත්‍ර ඉංජිනේරු පාඨමාලාව	1	29	දින 55	සුදුසුකම්ලත්
3	යන්ත්‍ර ක්‍රියාකරු සහායක පාඨමාලාව	1	29	දින 71	සුදුසුකම්ලත්
4	ක්ෂේත්‍ර ඉංජිනේරු සහායක පාඨමාලාව	1	46	දින 56	සුදුසුකම්ලත්
5	ලා/කෝ සිට කෝප්‍රල් දක්වා නිල උසස් කිරීමේ පාඨමාලාව	1	123	දින 48	සුදුසුකම්ලත්
6	යන්ත්‍ර ක්‍රියාකරු පාඨමාලාව	1	28	දින 47	සුදුසුකම්ලත්
7	NVQ Level 3 පෙදරේරු පාඨමාලාව	1	11	දින 221	සුදුසුකම්ලත්
8	NVQ Level 3 විදුලි කාර්මික පාඨමාලාව	1	15	දින 221	සුදුසුකම්ලත්
9	NVQ Level 3 වඩුකාර්මික පාඨමාලාව	1	4	දින 221	සුදුසුකම්ලත්
10	බෝම්බ නිශ්ක්‍රීය කිරීමේ පාඨමාලාව	1	6x41	දින 130	සුදුසුකම්ලත්
11	ක්ෂේත්‍ර ක්‍රියාකරු අධීක්ෂණ පාඨමාලාව	1	25	දින 29	සුදුසුකම්ලත්
12	ක්ෂේත්‍ර ඉංජිනේරු අධීක්ෂක පාඨමාලාව	1	51	දින 53	සුදුසුකම්ලත්
13	ක්ෂේත්‍ර ඉංජිනේරු සහායක පාඨමාලාව	1	47	දින 53	සුදුසුකම්ලත්
14	NVQ Level 3 පෙදරේරු පාඨමාලාව	1	7	දින 183	සුදුසුකම්ලත්
15	NVQ Level 3 විදුලි කාර්මික පාඨමාලාව	1	17	දින 183	සුදුසුකම්ලත්
16	NVQ Level 3 වඩුකාර්මික පාඨමාලාව	1	14	දින 183	සුදුසුකම්ලත්
17	ලා/කෝ සිට කෝප්‍රල් දක්වා නිළ උසස් කිරීමේ පාඨමාලාව	1	52	දින 50	සුදුසුකම්ලත්
සංඥා පුහුණු පාසල - මහනුවර					
1	නිලධාරී මධ්‍යම ප්‍රගමන පාඨමාලාව	1	10	දින 43	සුදුසුකම්ලත්
2	තරුණ සංඥා නිලධාරීන් සඳහා වන ව්‍යවහාරික නූතන තොරතුරු සහ සන්නිවේදන තාක්ෂණය පිළිබඳ උසස් සහතික පත්‍ර පාඨමාලාව	1	20	දින 72	සුදුසුකම්ලත්
3	තොරතුරු හා සන්නිවේදන තාක්ෂණය පිළිබඳ පාඨමාලාව	1	79	දින 61	සුදුසුකම්ලත්
		1	55	දින 81	සුදුසුකම්ලත්
		1	93	දින 74	සුදුසුකම්ලත්
4	නායකත්ව සංවර්ධන උසස් සහතික පාඨමාලාව (LDACC)	1	57	දින 36	සුදුසුකම්ලත්
5	තොරතුරු සහ සන්නිවේදන තාක්ෂණය පිළිබඳ සහතික පත්‍ර පාඨමාලාව - 1 වන මට්ටම	1	15	දින 50	සුදුසුකම්ලත්
6	නායකත්ව සංවර්ධන සහතික පාඨමාලාව (LDCC)	1	126	දින 38	සුදුසුකම්ලත්
		1	149	දින 52	සුදුසුකම්ලත්
7	තොරතුරු සහ සන්නිවේදන තාක්ෂණය පිළිබඳ සහතික පත්‍ර පාඨමාලාව - 2 වන මට්ටම	1	07	දින 13	සුදුසුකම්ලත්
		1	28	දින 8	සුදුසුකම්ලත්
8	ව්‍යවහාරික තොරතුරු තාක්ෂණය පිළිබඳ සහතික පත්‍ර පාඨමාලාව (සංඥා සෙබලුන් සඳහා පමණයි)	1	21	දින 22	සුදුසුකම්ලත්
		1	21	දින 15	සුදුසුකම්ලත්
9	ව්‍යවහාරික තොරතුරු තාක්ෂණය පිළිබඳ සහතික පත්‍ර පාඨමාලාව	1	20	දින 44	සුදුසුකම්ලත්
යාන්ත්‍රික පාබල පුහුණු මධ්‍යස්ථානය - පෙරියකට්ටු					
1	සන්නද්ධ රථ අණදෙන්නන්ගේ පාඨමාලාව අංක -17	1	20	93 දින	සුදුසුකම්ලත්
2	වෙළඳ පරීක්ෂණ පන්තිය I (ඒපීසි/අයිසීවී රියදුරු/තුවක්කුකරු/ක්‍රියාකරු)	1	48	41 දින	සුදුසුකම්ලත්
3	වෙළඳ පරීක්ෂණ පන්තිය II (ඒපීසි/අයිසීවී රියදුරු/තුවක්කුකරු/ක්‍රියාකරු)	1	35	41 දින	සුදුසුකම්ලත්
4	වෙළඳ පරීක්ෂණ පන්තිය I (ඒපීසි/අයිසීවී රියදුරු/තුවක්කුකරු ක්‍රියාකරු)	1	37	43 දින	සුදුසුකම්ලත්

අනු අංකය	පාඨමාලාව/වැඩසටහනේ නම	පුහුණු කරන ලද සේවක සංඛ්‍යාව		කාලසීමාව	ප්‍රගතිය
		පාඨමාලා ගණන	2020 වර්ෂයේ පුහුණුව ලද සංඛ්‍යාව		
5	වෙළඳ පරීක්ෂණ පන්තිය I (ඒපීසී/අයිසීවී රියදුරු/තුවක්කුකරු/ක්‍රියාකරු)	1	38	43 දින	සුදුසුකම්ලත්
6	අයිසීවී / ඒපීසී රියදුරු පාඨමාලාව අංක - 10	1	13	දින 244	සුදුසුකම්ලත්
7	මූලික අවිකරු පාඨමාලාව අංක - 21	1	16	දින 155	සුදුසුකම්ලත්
8	මූලික බී වාහන රියදුරු පාඨමාලාව අංක - 07	1	20	දින 244	සුදුසුකම්ලත්
9	බඳවා ගැනීම් සඳහා දිශානති පාඨමාලාව අංක - 23	1	54	දින 73	සුදුසුකම්ලත්
10	බඳවා ගැනීම් සඳහා දිශානති පාඨමාලාව අංක - 24	1	49	දින 116	සුදුසුකම්ලත්
කමාන්ඩෝ රෙජිමේන්තු පුහුණු පාසල - ඌවකුඩාඔය					
1	**කමාන්ඩෝ තෝරාගැනීමේ පාඨමාලා - 67**				
	කමාන්ඩෝ තෝරාගැනීමේ පාඨමාලා	1	83	දින 35	සුදුසුකම්ලත්
	කමාන්ඩෝ තෝරාගැනීමේ පාඨමාලා	1	83	දින 7	සුදුසුකම්ලත්
	කමාන්ඩෝ තෝරාගැනීමේ පාඨමාලා	1	78	දින 59	සුදුසුකම්ලත්
	කමාන්ඩෝ තෝරාගැනීමේ පාඨමාලා	1	87	දින 38	සුදුසුකම්ලත්
	කමාන්ඩෝ තෝරාගැනීමේ පාඨමාලා	1	88	දින 38	සුදුසුකම්ලත්
2	**සංස්ථානික පාඨමාලා - 35**				
	සංස්ථානික පාඨමාලා	1	101	දින 60	සුදුසුකම්ලත්
	සංස්ථානික පාඨමාලා	1	98	දින 60	සුදුසුකම්ලත්
	සංස්ථානික පාඨමාලා	1	93	දින 62	සුදුසුකම්ලත්
	සංස්ථානික පාඨමාලා	1	78	දින 62	සුදුසුකම්ලත්
	සංස්ථානික පාඨමාලා	1	78	දින 62	සුදුසුකම්ලත්
	සංස්ථානික පාඨමාලා	1	78	දින 62	සුදුසුකම්ලත්
	සංස්ථානික පාඨමාලා	1	79	දින 62	සුදුසුකම්ලත්
3	**කමාන්ඩෝ පාඨමාලා අංක - 48**				
	කමාන්ඩෝ පාඨමාලා	1	76	දින 306	සුදුසුකම්ලත්
	කමාන්ඩෝ පාඨමාලා	1	64	දින 307	සුදුසුකම්ලත්
	කමාන්ඩෝ පාඨමාලා	1	62	දින 307	සුදුසුකම්ලත්
	කමාන්ඩෝ පාඨමාලා	1	87	දින 305	සුදුසුකම්ලත්
	කමාන්ඩෝ පාඨමාලා	1	88	දින 305	සුදුසුකම්ලත්
4	**තරුණ නිලධාරී පාඨමාලාව අංක - 65**				
	තරුණ නිලධාරී පාඨමාලාව	1	82	දින 34	සුදුසුකම්ලත්
	තරුණ නිලධාරී පාඨමාලාව	1	74	දින 35	සුදුසුකම්ලත්
5	නිල උසස් කිරීමේ පාඨමාලා (කෝප්‍රල් සිට සැරයන්) ඉදුරාම 26 (අදියර - I)	1	32	දින 34	සුදුසුකම්ලත්
	නිල උසස් කිරීමේ පාඨමාලා (කෝප්‍රල් සිට සැරයන්) ඉදුරාම 26 (අදියර - II)	1	63	දින 34	සුදුසුකම්ලත්
6	නිල උසස් කිරීමේ පාඨමාලා (කෝප්‍රල් සිට සැරයන්) ඉදුරාම 27 (අදියර - I)	1	39	දින 31	සුදුසුකම්ලත්
	නිල උසස් කිරීමේ පාඨමාලා (කෝප්‍රල් සිට සැරයන්) ඉදුරාම 27 (අදියර - II)	1	59	දින 29	සුදුසුකම්ලත්
කමාන්ඩෝ රෙජිමේන්තු විශේෂ සංග්‍රාමික පුහුණු පාසල - වෙඩිතලකිව					
1	කණ්ඩායම් පුනරීක්ෂණ පාඨමාලාව - 1 කරෙ 'ඒ' කණ්ඩායම	1	41	දින 48	සුදුසුකම්ලත්
2	කණ්ඩායම් පුනරීක්ෂණ පාඨමාලාව - 3 කරෙ 'වයි' කණ්ඩායම	1	46	දින 46	සුදුසුකම්ලත්
3	මූලික පිහිණුම් පාඨමාලාව අංක - 01	1	14	දින 49	සුදුසුකම්ලත්
4	කණ්ඩායම් පුනරීක්ෂණ පාඨමාලාව - 2 කරෙ 'ජී' කණ්ඩායම	1	29	දින 46	සුදුසුකම්ලත්
5	විශේෂ සෝදිසි කිරීමේ හා මුදවා ගැනීමේ පාඨමාලාව අංක - 5	1	16	දින 30	සුදුසුකම්ලත්
6	වනයේ නොනැසී ජීවත්වීමේ පාඨමාලාව අංක - 32	1	28	දින 32	සුදුසුකම්ලත්
7	මූලික පිහිණුම් පාඨමාලාව අංක - 02	1	13	දින 16	සුදුසුකම්ලත්

අනු අංකය	පාඨමාලාව/වැඩසටහනේ නම	පුහුණු කරන ලද සේවක සංඛ්‍යාව		කාලසීමාව	ප්‍රගතිය
		පාඨමාලා ගණන	2020 වර්ෂයේ පුහුණුව ලද සංඛ්‍යාව		
8	විශේෂ සංග්‍රාමික ලුහුබැඳීමේ පාඨමාලාව අංක - 06 මැරීන් බලකාය	1	20	දින 29	සුදුසුකම්ලත්
9	කණ්ඩායම් පුනරීක්ෂණ පාඨමාලාව - 1 කරෙ 'බී' කණ්ඩායම	1	49	දින 45	සුදුසුකම්ලත්
10	කණ්ඩායම් පුනරීක්ෂණ පාඨමාලාව - 2 කරෙ 'කේ' කණ්ඩායම	1	37	දින 45	සුදුසුකම්ලත්
11	විශේෂ සෝදිසි කිරීමේ හා මුදවා ගැනීමේ පාඨමාලාව - අංක 6	1	18	දින 30	සුදුසුකම්ලත්
12	විශේෂ සංග්‍රාමික ලුහුබැඳීමේ පාඨමාලාව අංක - 07 මැරීන් බලකාය	1	20	දින 30	සුදුසුකම්ලත්
13	විශේෂ උසස් සංග්‍රාමික ලුහුබැඳීමේ පාඨමාලාව අංක -05	1	18	දින 46	සුදුසුකම්ලත්
14	වනයේ නොනැසී ජීවත්වීමේ පාඨමාලාව අංක - 33	1	16	දින 30	සුදුසුකම්ලත්
15	කණ්ඩායම් පුනරීක්ෂණ පාඨමාලාව - 1 කරෙ 'ඩී' කණ්ඩායම	1	41	දින 45	සුදුසුකම්ලත්
16	කණ්ඩායම් පුනරීක්ෂණ පාඨමාලාව - 2 කරෙ 'එච්' කණ්ඩායම	1	30	දින 45	සුදුසුකම්ලත්
විශේෂ බලකා පුහුණු පාසල - මාදුරු ඔය					
1	විබ මූලික පුහුණු පාඨමාලා අංක - 50	1	5x528	දින 293	සුදුසුකම්ලත්
2	විබ මූලික පුහුණු පාඨමාලා අංක - 51	1	8x547	දින 265	සුදුසුකම්ලත්
3	බලඝණ පුනරීක්ෂණ පාඨමාලාව - 4 විබ 'ඒ' කණ්ඩායම	1	1x57	දින 41	සුදුසුකම්ලත්
	බලඝණ පුනරීක්ෂණ පාඨමාලාව - 2 විබ 'බී' කණ්ඩායම	1	1x74	දින 115	සුදුසුකම්ලත්
	බලඝණ පුනරීක්ෂණ පාඨමාලාව - 2 විබ 'ඩී' කණ්ඩායම	1	1x73	දින 71	සුදුසුකම්ලත්
	බලඝණ පුනරීක්ෂණ පාඨමාලාව - 2 විබ 'ඊ' කණ්ඩායම	1	1x58	දින 41	සුදුසුකම්ලත්
	බලඝණ පුනරීක්ෂණ පාඨමාලාව - 1 විබ 'එෆ්' කණ්ඩායම	1	2x53	දින 78	සුදුසුකම්ලත්
	බලඝණ පුනරීක්ෂණ පාඨමාලාව - 1 විබ 'ජී' කණ්ඩායම	1	1x57	දින 109	සුදුසුකම්ලත්
	බලඝණ පුනරීක්ෂණ පාඨමාලාව - 2 විබ 'එච්' කණ්ඩායම	1	1x49	දින 81	සුදුසුකම්ලත්
	බලඝණ පුනරීක්ෂණ පාඨමාලාව - 1 විබ 'ජේ' කණ්ඩායම	1	2x58	දින 43	සුදුසුකම්ලත්
	බලඝණ පුනරීක්ෂණ පාඨමාලාව - 4 විබ 'එල්' කණ්ඩායම	1	2x62	දින 73	සුදුසුකම්ලත්
4	විශේෂ මෙහෙයුම් බණ්ඩ පාඨමාලා අංක - 08 (විශේෂ මෙහෙයුම්)	1	1x40	දින 64	සුදුසුකම්ලත්
5	බණ්ඩභාර සැරයන් පාඨමාලාව - අංක 01	1	14	දින 21	සුදුසුකම්ලත්
6	බණ්ඩ අණදෙන්නන්ගේ පාඨමාලාව - අංක 01	1	19	දින 24	සුදුසුකම්ලත්
7	උපදේශක සංස්කරණ පාඨමාලාව	1	16	දින 26	සුදුසුකම්ලත්
8	දෙමළ භාෂා පාඨමාලාව අංක - 24	1	27	දින 83	සුදුසුකම්ලත්
9	වනයේ නොනැසී ජීවත්වීම, පළායාම, මහහැරයාම හා සංග්‍රාමික ලුහු බැඳීමේ පාඨමාලා අංක - 32	1	1x36	දින 142	සුදුසුකම්ලත්
10	මූලික ප්‍රහාරක ධාවන පැදි පාඨමාලා අංක - 16	1	2x40	දින 182	සුදුසුකම්ලත්
විශේෂ බලකා සන්නද්ධ කිමිදුම් පුහුණු පාසල - නයාරු					
1	පිටත ජල යන්ත්‍ර හැසිරවීමේ පාඨමාලාව අංක - 13	1	13	දින 17	සුදුසුකම්ලත්
2	පිටත ජල යන්ත්‍ර හැසිරවීමේ පාඨමාලාව අංක - 14	1	17	දින 25	සුදුසුකම්ලත්
3	සංග්‍රාමික කිමිදුම් පාඨමාලාව අංක 07	1	38	දින 155	සුදුසුකම්ලත්
4	සංග්‍රාමික පිහිණුම් පාඨමාලාව අංක 03	1	19	දින 31	සුදුසුකම්ලත්
5	ජීවිතාරක්ෂක පාඨමාලාව	1	13	දින 26	සුදුසුකම්ලත්
6	මූලික කිමිදුම් පාඨමාලාව	1	20	දින 51	සුදුසුකම්ලත්
7	2 විබ බලඝණ පුනරීක්ෂණ පාඨමාලාව	1	2x46	දින 33	සුදුසුකම්ලත්
8	සංග්‍රාමික පිහිණුම් පාඨමාලාව අංක - 04	1	39	දින 26	සුදුසුකම්ලත්
9	සංග්‍රාමික පිහිණුම් පාඨමාලාව අංක - 05	1	26	දින 26	සුදුසුකම්ලත්
10	උපදේශක සංස්කරණ පාඨමාලාව	1	17	දින 16	සුදුසුකම්ලත්

අනු අංකය	පාඨමාලාව/වැඩසටහනේ නම	පුහුණු කරන ලද සේවක සංඛ්‍යාව		කාලසීමාව	ප්‍රගතිය
		පාඨමාලා ගණන	2020 වර්ෂයේ පුහුණුව ලද සංඛ්‍යාව		
සන්නද්ධ බුද්ධි බලකා පුහුණු පාසල - පැලවත්ත					
1	නිලධාරි ආරක්ෂක පාඨමාලාව	1	10	දින 26	සුදුසුකම්ලත්
2	සෙසුනිල මූලික බුද්ධි පාඨමාලාව	1	80	දින 31	සුදුසුකම්ලත්
3	ප්‍රචණ්ඩකාරී අන්තවාදය වැළැක්වීමේ පාඨමාලාව	1	09	දින 19	සුදුසුකම්ලත්
4	විශේෂ අවි ප්‍රගුණ කිරීමේ පාඨමාලාව තරුණ නිලධාරි (සබුබ)	1	14	දින 15	සුදුසුකම්ලත්
5	සෙසුනිල මූලික බුද්ධි පාඨමාලාව	1	49	දින 30	සුදුසුකම්ලත්
6	සෙසුනිල මූලික බුද්ධි පාඨමාලාව	1	78	දින 23	සුදුසුකම්ලත්
7	නිලධාරීන් සඳහා විශේෂ බුද්ධි හා ආරක්ෂක පාඨමාලාව ශ්‍රී ලංකා රේගු දෙපාර්තමේන්තුව සහ වරාය අධිකාරිය	1	10	දින 12	සුදුසුකම්ලත්
8	මූලික බුද්ධි පාඨමාලාව - නිලධාරි (OBIC)	1	21	දින 109	සුදුසුකම්ලත්
9	උසස් බුද්ධි පාඨමාලාව - (ඒ - II)	1	32	දින 53	සුදුසුකම්ලත්
10	උසස් බුද්ධි පාඨමාලාව - (ඒ - III)	1	45	දින 25	සුදුසුකම්ලත්
11	උසස් බුද්ධි පාඨමාලාව - (ඒ - I)	1	17	දින 37	සුදුසුකම්ලත්
12	මූලික බුද්ධි පාඨමාලාව සෙසුනිල - අංක 33 සහ විශේෂ මූලික බුද්ධි පාඨමාලාව - විශේෂ රාජකාරි	1	2x65	දින 25	සුදුසුකම්ලත්
ඉංජිනේරු සේවා වෘත්තීය පාසල - ගලයාය					
1	විදුලි කාර්මික පාඨමාලාව	1	23	දින 53	සුදුසුකම්ලත්
2	වඩු කාර්මික පාඨමාලාව	1	35	දින 57	සුදුසුකම්ලත්
3	වඩු කාර්මික සහතික පත්‍ර පාඨමාලාව	1	17	දින 387	සුදුසුකම්ලත්
4	විදුලි කාර්මික සහතික පත්‍ර පාඨමාලාව	1	10	දින 549	සුදුසුකම්ලත්
5	පෙදෙරේරු සහතික පත්‍ර පාඨමාලාව	1	24	දින 309	සුදුසුකම්ලත්
6	සාසෙ සිට ලා/කෝ දක්වා නිල උසස් කිරීමේ පාඨමාලාව	1	72	දින 31	සුදුසුකම්ලත්
7	ලා/කෝ සිට කෝප්‍රල් දක්වා නිල උසස් කිරීමේ පාඨමාලාව	1	84	දින 28	සුදුසුකම්ලත්
සේවා බලකා පාසල - කිසාවැව					
1	මූලික ලිපිකරු පාඨමාලාව	1	146	දින 75	සුදුසුකම්ලත්
2	මූලික ලිපිකරු පාඨමාලාව	1	148	දින 78	සුදුසුකම්ලත්
3	මූලික රියදුරු පාඨමාලාව	1	120	දින 77	සුදුසුකම්ලත්
4	මූලික රියදුරු පාඨමාලාව	1	136	දින 78	සුදුසුකම්ලත්
5	මූලික රියදුරු පාඨමාලාව	1	46	දින 37	සුදුසුකම්ලත්
6	මූලික සුපසහායක පාඨමාලාව	1	57	දින 77	සුදුසුකම්ලත්
7	මූලික සුපසහායක පාඨමාලාව	1	57	දින 45	සුදුසුකම්ලත්
8	ධාවන පැදි පාඨමාලාව	1	53	දින 51	සුදුසුකම්ලත්
9	ධාවන පැදි පාඨමාලාව	1	33	දින 45	සුදුසුකම්ලත්
10	ට්‍රැක්ටර් රථ පාඨමාලාව	1	18	දින 51	සුදුසුකම්ලත්
11	ට්‍රැක්ටර් රථ පාඨමාලාව	1	25	දින 45	සුදුසුකම්ලත්
12	ප්‍රයිමුවර් රථ රියදුරු පාඨමාලාව	1	22	දින 38	සුදුසුකම්ලත්
13	ශ්‍රීලයුසේබ තරුණ නිලධාරි පාඨමාලාව	1	10	දින 18	සුදුසුකම්ලත්
යුද්ධ හමුදා හෙද විදුහල - අනුරාධපුර					
1	හෙද ඩිප්ලෝමා පාඨමාලාව	1	17	වසර 3	සුදුසුකම්ලත්
2	හෙද ඩිප්ලෝමා පාඨමාලාව	1	42	වසර 3	සුදුසුකම්ලත්
3	හෙද ඩිප්ලෝමා පාඨමාලාව	1	16	වසර 3	සුදුසුකම්ලත්
යුධෝපකරණ බලකා පුහුණු පාසල - දොඹගොඩ					
1	උපකරණ පාලන නිළධාරි සංස්කරණ පාඨමාලාව	1	14	දින 17	සුදුසුකම්ලත්
2	උපකරණ පාලන ජ්‍යොකොනොනි පාඨමාලාව	1	36	දින 30	සුදුසුකම්ලත්
3	උපකරණ පාලන ජ්‍යොකොනොනි පාඨමාලාව	1	41	දින 30	සුදුසුකම්ලත්
4	උපකරණ පාලන ජ්‍යොකොනොනි පාඨමාලාව	1	50	දින 32	සුදුසුකම්ලත්
5	ගබඩාකරු/වෙඩි ද්‍රව්‍ය ගබඩාකරු පාඨමාලාව	1	23	දින 28	සුදුසුකම්ලත්
6	ගබඩාකරු/වෙඩි ද්‍රව්‍ය ගබඩාකරු පාඨමාලාව	1	42	දින 32	සුදුසුකම්ලත්
7	මා/සැරයන් සංස්කරණ පාඨමාලාව	1	40	දින 10	සුදුසුකම්ලත්
8	කෝප්‍රල් සිට සැරයන් දක්වා නිළ උසස් කිරීමේ පාඨමාලාව	1	84	දින 15	සුදුසුකම්ලත්
9	ලා/කෝ සිට කෝප්‍රල් දක්වා නිළ උසස් කිරීමේ පාඨමාලාව	1	50	දින 31	සුදුසුකම්ලත්

අනු අංකය	පාඨමාලාව/වැඩසටහනේ නම	පුහුණු කරන ලද සේවක සංඛ්‍යාව		කාලසීමාව	ප්‍රගතිය
		පාඨමාලා ගණන	2020 වර්ෂයේ පුහුණුව ලද සංඛ්‍යාව		
10	සාසෙ සිට ලා/කෝ දක්වා නිළ උසස් කිරීමේ පාඨමාලාව	1	35	දින 29	සුදුසුකම්ලත්
11	සාසෙ සිට ලා/කෝ දක්වා නිළ උසස් කිරීමේ පාඨමාලාව	1	99	දින 33	සුදුසුකම්ලත්
12	විශේෂ අවි පාඨමාලාව ශ්‍රීලයුයුබ (ශ්‍රේණිය - III) අංක - 01	1	35	දින 10	සුදුසුකම්ලත්
13	නායකත්ව පුහුණු පාඨමාලාව (පාසල් සිසුන්)	1	28	දින 3	සුදුසුකම්ලත්
14	නායකත්ව පුහුණු පාඨමාලාව (ජාශීබ සිසුන්)	1	3x12	දින 4	සුදුසුකම්ලත්
15	උපාධිධාරී පුහුණු පාඨමාලාව - 1 පළමු අදියර (රෙම ශ්‍රීලයුයුබ/ශ්‍රීලයුයුබ පුපා)	1	365	දින 20	සුදුසුකම්ලත්
විදුලි හා යාන්ත්‍රික ඉංජිනේරු පාසල - ගන්නෝරුව					
1	ජෝකොනොනි ප්‍රවාහන කළමණාකරන පාඨමාලාව	1	16	දින 39	සුදුසුකම්ලත්
2	කාර්යාල උපකරණ නඩත්තු පාඨමාලාව	1	20	දින 23	සුදුසුකම්ලත්
3	ආයුධාගාර කොනොනි පාඨමාලාව	1	29	දින 31	සුදුසුකම්ලත්
4	වාහන ශිල්පී පාඨමාලාව අංක - 1	1	26	දින 187	සුදුසුකම්ලත්
		1	16	දින 46	සුදුසුකම්ලත්
	වාහන ශිල්පී පාඨමාලාව අංක - 11	1	12	දින 124	සුදුසුකම්ලත්
5	පෑස්සුම්කරු පාඨමාලාව අංක - 1	1	01	දින 22	සුදුසුකම්ලත්
	පෑස්සුම්කරු පාඨමාලාව අංක - 11	1	23	දින 51	සුදුසුකම්ලත්
	පෑස්සුම්කරු පාඨමාලාව අංක - 111	1	05	දින 36	සුදුසුකම්ලත්
6	විදුලි ශිල්පී පාඨමාලාව අංක - 1	1	03	දින 99	සුදුසුකම්ලත්
	විදුලි ශිල්පී පාඨමාලාව අංක - 11	1	10	දින 44	සුදුසුකම්ලත්
7	උපකරණ පන්ති පාඨමාලා අංක - I	1	05	දින 34	සුදුසුකම්ලත්
	උපකරණ පන්ති පාඨමාලාව අංක - III	1	06	දින 32	සුදුසුකම්ලත්
8	ශීතකරණ හා වායුසමීකරණ පාඨමාලාව අංක - 1	1	02	දින 153	සුදුසුකම්ලත්
	ශීතකරණ හා වායුසමීකරණ පාඨමාලාව අංක - 11	1	08	දින 30	සුදුසුකම්ලත්
	ශීතකරණ හා වායුසමීකරණ පාඨමාලාව අංක - 111	1	08	දින 55	සුදුසුකම්ලත්
9	ලියනවඩු ශිල්පී පාඨමාලාව අංක - 11	1	07	දින 49	සුදුසුකම්ලත්
10	ලෝහ තහඩු ශිල්පී පාඨමාලාව අංක - 1	1	05	දින 124	සුදුසුකම්ලත්
	ලෝහ තහඩු ශිල්පී පාඨමාලාව අංක - 11	1	01	දින 45	සුදුසුකම්ලත්
11	පින්තාරුකරු ශිල්පී පාඨමාලාව අංක - 1	1	07	දින 118	සුදුසුකම්ලත්
	පින්තාරුකරු ශිල්පී පාඨමාලාව අංක - 11	1	20	දින 16	සුදුසුකම්ලත්
12	කම්මල්කරු පාඨමාලාව අංක - 1	1	06	දින 124	සුදුසුකම්ලත්
13	තුවක්කු වැද්දුම්කරු පාඨමාලාව අංක - 1	1	01	දින 25	සුදුසුකම්ලත්
	තුවක්කු වැද්දුම්කරු පාඨමාලාව අංක - 11	1	09	දින 50	සුදුසුකම්ලත්
14	රියපෙට්ටි සැකසුම්කරු පාඨමාලාව අංක - 1	1	04	දින 23	සුදුසුකම්ලත්
	රියපෙට්ටි සැකසුම්කරු පාඨමාලාව අංක - 11	1	02	දින 26	සුදුසුකම්ලත්
15	අවිගාරක පාඨමාලාව අංක - 1	1	01	දින 40	සුදුසුකම්ලත්
	අවිගාරක පාඨමාලාව අංක - 11	1	04	දින 62	සුදුසුකම්ලත්
16	ආපදා රථ මෙහෙයුම් ශිල්පී පාඨමාලාව	1	12	දින 22	සුදුසුකම්ලත්
	ආපදා රථ මෙහෙයුම් ශිල්පී පාඨමාලාව	1	05	දින 21	සුදුසුකම්ලත්
17	සන්නද්ධ රථ විදුලි ශිල්පී පාඨමාලාව	1	10	දින 60	සුදුසුකම්ලත්
18	මූලික වැද්දුම් ශිල්පී පාඨමාලාව	1	67	දින 90	සුදුසුකම්ලත්
19	හමුදා ප්‍රවිණතා 111 ශ්‍රේණිය පාඨමාලාව	1	22	දින 44	සුදුසුකම්ලත්
		1	49	දින 30	සුදුසුකම්ලත්
		1	53	දින 37	සුදුසුකම්ලත්
යුද්ධ හමුදා පොලිස් හේවා පුහුණු පාසල - ගිරිතලේ					
1	මහා මාර්ග විනය හා උපදේශණ සංග්‍රහය පිළිබඳ පාඨමාලාව	1	30	දින 7	සුදුසුකම්ලත්
2	ලා/කෝ සිට කෝප්‍රල් දක්වා නිල උසස් කිරීමේ පාඨමාලාව	1	128	දින 68	සුදුසුකම්ලත්
3	විමර්ෂණ රපෝර්තු ලිපිකරු පාඨමාලාව අංක - 1	1	1x29	දින 11	සුදුසුකම්ලත්
4	මූලික විනයාරක්ෂක පාඨමාලාව	1	69	දින 90	සුදුසුකම්ලත්
5	ඒකක විනයාරක්ෂක පාඨමාලාව	1	36	දින 11	සුදුසුකම්ලත්
6	රිය අනතුරු හා රිය පාලන පාඨමාලාව	1	5x28	දින 7	සුදුසුකම්ලත්

අනු අංකය	පාඨමාලාව/වැඩසටහනේ නම	පුහුණු කරන ලද සේවක සංඛ්‍යාව		කාලසීමාව	ප්‍රගතිය
		පාඨමාලා ගණන	2020 වර්ෂයේ පුහුණුව ලද සංඛ්‍යාව		
7	මහා මාර්ග විනය හා උපදේශණ සංග්‍රහය පිළිබඳ පාඨමාලාව	1	58	දින 7	සුදුසුකම්ලත්
8	ඒකක විනයාරක්ෂක පාඨමාලාව	1	32	දින 13	සුදුසුකම්ලත්
9	මූලික විනයාරක්ෂක පාඨමාලාව	1	57	දින 90	සුදුසුකම්ලත්
ශ්‍රී ලංකා යුද්ධ හමුදා පොදුසේවා බලකා වෘත්තීය පුහුණු පාසල - කුට්ටිගල					
1	රෙජිමේන්තු ගිණුම් හා වැටුප් පාඨමාලාව	1	94	දින 40	සුදුසුකම්ලත්
2	ලිපිකරු පාඨමාලාව	1	95	දින 67	සුදුසුකම්ලත්
3	සිංහල භාෂා හා ගණිත පුහුණු පාඨමාලාව	1	36	දින 159	සුදුසුකම්ලත්
4	කෘෂිකර්ම ප්‍රදර්ශක පාඨමාලාව	1	15	දින 129	සුදුසුකම්ලත්
5	සාසෙ සිට ලා/කෝ දක්වා නිල උසස් කිරීමේ පාඨමාලාව	1	140	දින 42	සුදුසුකම්ලත්
6	සාසෙ සිට ලා/කෝ දක්වා නිල උසස් කිරීමේ පාඨමාලාව	1	28	දින 39	සුදුසුකම්ලත්
7	ලා/කෝ සිට කෝප්‍රල් දක්වා නිල උසස් කිරීමේ පාඨමාලාව	1	50	දින 39	සුදුසුකම්ලත්
8	කෝප්‍රල් සිට සැරයන් දක්වා නිල උසස් කිරීමේ පාඨමාලාව	1	25	දින 39	සුදුසුකම්ලත්
9	සාසෙ සිට ලා/කෝ දක්වා නිල උසස් කිරීමේ පාඨමාලාව	1	45	දින 33	සුදුසුකම්ලත්
10	ලා/කෝ සිට කෝප්‍රල් දක්වා නිල උසස් කිරීමේ පාඨමාලාව	1	42	දින 33	සුදුසුකම්ලත්
11	කෝප්‍රල් සිට සැරයන් දක්වා නිල උසස් කිරීමේ පාඨමාලාව	1	30	දින 33	සුදුසුකම්ලත්
12	සාසෙ සිට ලා/කෝ දක්වා නිල උසස් කිරීමේ පාඨමාලාව	1	25	දින 39	සුදුසුකම්ලත්
13	ලා/කෝ සිට කෝප්‍රල් දක්වා නිල උසස් කිරීමේ පාඨමාලාව	1	30	දින 39	සුදුසුකම්ලත්
14	කෝප්‍රල් සිට සැරයන් දක්වා නිල උසස් කිරීමේ පාඨමාලාව	1	57	දින 39	සුදුසුකම්ලත්
ගුවන් සංග්‍රාමික පුහුණු පාසල - නිකවැව					
1	බලඇණි පුහුණු පාඨමාලාව	1	6x283	දින 61	සුදුසුකම්ලත්

නව පිටුවක් සඳහා තබන ලද හිස්තැනකි

විදේශීය පාඨමාලා - 2020

අනු අංකය	පාඨමාලාව/වැඩසටහනේ නම	සහභාගි වූ සංඛ්‍යාව	කාලසීමාව		අයෝජනය කරන ලද මුදල	වැඩ සටහන පවත්වන ලද රට	නිමැවුම/ ලබාගත් දැනුම
			සිට	දක්වා			
(අ)	(ආ)	(ඇ)	(ඈ)	(ඉ)	(ඊ)	(උ)	(ඌ)
1	60th National Defence College Course	2	06/01/2020	16/11/2020	9,929,000.00	ඉන්දියාව	සුදුසුකම්ලත්
2	National Defence Course - 2020	1	19/01/2020	17/12/2020	5,487,800.00	බංගලාදේශය	සුදුසුකම්ලත්
3	North East South Asia (NESA) Center for Strategic Studies Executive Seminar (ES) 02 - 20	1	03/02/2020	14/02/2020	624,800.00	ඇමරිකා එක්සත් ජනපදය	සුදුසුකම්ලත්
4	Law of Peace Operations Course	1	07/02/2020	15/02/2020	358,900.00	ඕස්ට්‍රේලියාව	සුදුසුකම්ලත්
5	Program for the Terrorism Security Studies (PTSS 20 -05)	1	12/02/2020	12/03/2020	577,290.00	ජර්මනිය	සුදුසුකම්ලත්
6	Joint Warfare Workshops and Training Collaboration Between Staff Colleges of Bangladesh and Sri Lanka	1	08/03/2020	19/03/2020	449,860.00	බංගලාදේශය	සුදුසුකම්ලත්
7	Master in National Security Administration (MNSA) Regular	1	05/10/2020	30/09/2021	3,355,500.00	පිලිපීනය	සුදුසුකම්ලත්
8	Higher Defence Management Course - 16 (HDMC - 16)	3	26/05/2020	27/03/2021	3,795,000.00	ඉන්දියාව	සුදුසුකම්ලත්
9	Defence Service Technical Staff Course (DSTSC)	2	20/07/2020	30/04/2021	3,255,600.00	ඉන්දියාව	සුදුසුකම්ලත්
10	National Security & War Course (NSWC) 2020 - 2021	3	24/07/2020	27/06/2021	19,372,941.60	පකිස්ථානය	සුදුසුකම්ලත්
11	Senior Commander Course - 149	2	19/11/2020	03/02/2021	1,539,926.00	ඉන්දියාව	සුදුසුකම්ලත්
12	Senior Officers Course (EME) - 126	3	29/01/2020	25/02/2020	1,549,800.00	ඉන්දියාව	සුදුසුකම්ලත්
13	Logistic Staff Course (LSC) 75	2	04/03/2020	18/07/2020	1,829,800.00	පකිස්ථානය	සුදුසුකම්ලත්
14	Defence Services Command and Staff Course 2020/2021	1	08/03/2020	28/01/2021	3,128,560.00	බංගලාදේශය	සුදුසුකම්ලත්
15	Command and Staff Course	1	18/03/2020	22/02/2021	3,589,800.00	නේපාලය	සුදුසුකම්ලත්
16	Command and Staff Course 2020/2021	2	06/07/2020	06/06/2021	1,457,994.00	පකිස්ථානය	සුදුසුකම්ලත්
17	Advance Staff and Command Course 2020 - 2021	1	24/08/2020	16/07/2021	5,221,500.00	ඇමරිකා එක්සත් ජනපදය	සුදුසුකම්ලත්
18	Logistic Staff Course (LSC) - 76	2	28/09/2020	05/02/2021	1,721,400.00	පකිස්ථානය	සුදුසුකම්ලත්
19	Pakistan Military Academy Officer Cadet Long Course - 146	2	09/11/2020	15/10/2022	1,420,000.00	පකිස්ථානය	සුදුසුකම්ලත්
20	Lady Cadet Course (LCC - 17)	2	09/11/2020	10/04/2021	1,455,400.00	පකිස්ථානය	සුදුසුකම්ලත්
21	Unarmed Combat Course(UACC)-35	1	03/01/2020	18/06/2020	746,481.00	බංගලාදේශය	සුදුසුකම්ලත්
22	Military Academy Long Course - 83	1	12/01/2020	12/2023	663,600.00	බංගලාදේශය	සුදුසුකම්ලත්
23	Coast Guard Basic Diving Course - 08	2	14/01/2020	20/04/2020	1,951,260.00	මාලදිවයින	සුදුසුකම්ලත්
24	Jungle Operation Course	1	17/01/2020	28/02/2020	429,200.00	මැලේසියාව	සුදුසුකම්ලත්
25	Officers Basic Course (Inf Wpn Leg - 14)	1	26/01/2020	02/07/2020	234,500.00	බංගලාදේශය	සුදුසුකම්ලත්
26	Equitation Course - 18	1	02/02/2020	26/03/2020	497,400.00	බංගලාදේශය	සුදුසුකම්ලත්
27	Basic War Dog Handlers' Course - 16	1	02/02/2020	26/03/2020	514,400.00	බංගලාදේශය	සුදුසුකම්ලත්
28	Officers' Military Police Course - 56	1	02/02/2020	23/04/2020	601,420.00	බංගලාදේශය	සුදුසුකම්ලත්
29	Officers' Weapon Course - 98	1	02/02/2020	19/03/2020	473,200.00	බංගලාදේශය	සුදුසුකම්ලත්
30	Junior Command and Staff Course - 64	1	02/02/2020	21/05/2020	780,800.00	බංගලාදේශය	සුදුසුකම්ලත්
31	Drill Instructor Course - 75	1	02/02/2020	19/03/2020	502,700.00	බංගලාදේශය	සුදුසුකම්ලත්
32	Unit Command and Staff Course - 30	1	02/02/2020	21/05/2020	686,800.00	බංගලාදේශය	සුදුසුකම්ලත්
33	Officers' Basic Course (Engineers) -45	1	02/02/2020	16/07/2020	886,400.00	බංගලාදේශය	සුදුසුකම්ලත්
34	International C- IED Trainer Course	2	03/02/2020	14/02/2020	759,000.00	ඇමරිකා එක්සත් ජනපදය	සුදුසුකම්ලත්
35	Training Course for Prosthetic & Orthotic Technicians Category III	1	04/02/2020	05/2021	2,655,660.00	කාම්බෝජය	සුදුසුකම්ලත්
36	Non-Commissioned Officers' Course -67	1	16/02/2020	18/06/2020	727,200.00	බංගලාදේශය	සුදුසුකම්ලත්
37	Basic Intelligence Course - 61	1	16/02/2020	11/06/2020	696,000.00	බංගලාදේශය	සුදුසුකම්ලත්
38	Graduate Officers' Equipment Course -31	1	23/02/2020	20/08/2020	622,400.00	බංගලාදේශය	සුදුසුකම්ලත්

අනු අංකය	පාඨමාලාව/වැඩසටහනේ නම	සහභාගි වූ සංඛ්‍යාව	කාලසීමාව		අයෝජනය කරන ලද මුදල	වැඩ සටහන පවත්වන ලද රට	නිමැවුම/ ලබාගත් දැනුම
			සිට	දක්වා			
(අ)	(ආ)	(ඇ)	(ඈ)	(ඉ)	(ඊ)	(උ)	(ඌ)
39	Officers' Gunnery Staff Course (Field)-20	1	01/03/2020	03/12/2020	2,963,000.00	බංගලාදේශය	සුදුසුකම්ලත්
40	All Arms Advance Drill Instructor Course	1	02/03/2020	25/03/2020	527,200.00	ඇමරිකා එක්සත් ජනපදය	සුදුසුකම්ලත්
41	Information Communication and Technology Network Technician Course (Non Commission Officers/Other Rank) -22	1	08/03/2020	16/04/2020	467,500.00	බංගලාදේශය	සුදුසුකම්ලත්
42	MD Training Programme In Oral and Maxillofacial Surgery	1	05/10/2020	05/10/2022	2,565,480.00	අයර්ලන්තය	සුදුසුකම්ලත්
43	Arms Explosive Search Dog Course - 45	2	06/01/2020	19/06/2020	2,042,400.00	පකිස්ථානය	සුදුසුකම්ලත්
44	Master Fitness Instructor Course - 22	4	06/01/2020	21/03/2020	2,500,000.00	පකිස්ථානය	සුදුසුකම්ලත්
45	Young Officer Course (AD) - 144	2	06/01/2020	13/06/2020	1,956,600.00	පකිස්ථානය	සුදුසුකම්ලත්
46	Young Officer Course (ASC) - 71	4	06/01/2020	26/06/2020	4,485,200.00	පකිස්ථානය	සුදුසුකම්ලත්
47	Officer Basic Military Police Course - 120	2	06/01/2020	27/03/2020	1,384,200.00	පකිස්ථානය	සුදුසුකම්ලත්
48	Counter Terrorism Course (CTC) - 32	2	13/01/2020	28/02/2020	1,038,200.00	පකිස්ථානය	සුදුසුකම්ලත්
49	Officers Locating Course - 71	2	13/01/2020	20/03/2020	1,223,800.00	පකිස්ථානය	සුදුසුකම්ලත්
50	JSC (SIG) 62 Linked With MCC (SIG) 62	6	20/01/2020	23/03/2020	4,942,200.00	පකිස්ථානය	සුදුසුකම්ලත්
51	Young Officer Course (AC) - 123	6	20/01/2020	26/06/2020	5,835,600.00	පකිස්ථානය	සුදුසුකම්ලත්
52	Young Officer Course (Arty) -149	2	20/01/2020	26/06/2020	1,935,800.00	පකිස්ථානය	සුදුසුකම්ලත්
53	Young Officer Course (ORD) - 44	4	20/01/2020	26/06/2020	2,794,400.00	පකිස්ථානය	සුදුසුකම්ලත්
54	Officers Advance Commando Course - 76	4	27/01/2020	11/09/2020	2,784,000.00	පකිස්ථානය	සුදුසුකම්ලත්
55	JSC (AD) - 57 Linked With MCC (AD) 57	2	27/01/2020	26/06/2020	1,901,000.00	පකිස්ථානය	සුදුසුකම්ලත්
56	JSC (INF) 65 L/W MCC - 65	6	27/01/2020	26/06/2020	4,841,700.00	පකිස්ථානය	සුදුසුකම්ලත්
57	JSC (AC) 53 Linked With MCC (AC) -60	3	03/02/2020	26/06/2020	2,816,700.00	පකිස්ථානය	සුදුසුකම්ලත්
58	JSC (ARTY) - 57 Linked With MCC (ARTY) - 65	2	03/02/2020	26/06/2020	1,855,800.00	පකිස්ථානය	සුදුසුකම්ලත්
59	Intelligence Staff Course (ISC) - 86	3	17/02/2020	17/07/2020	3,197,700.00	පකිස්ථානය	සුදුසුකම්ලත්
60	Advance Explosive Ordnance Disposal Course - 15	3	24/02/2020	19/04/2020	1,370,100.00	පකිස්ථානය	සුදුසුකම්ලත්
61	Jcos/Ncos Basic Explosive Ordnance Disposal Course - 16	2	24/02/2020	19/04/2020	1,089,800.00	පකිස්ථානය	සුදුසුකම්ලත්
62	Young Officers Weapons Course (SAC) -75	10	24/02/2020	20/03/2020	3,277,500.00	පකිස්ථානය	සුදුසුකම්ලත්
63	Desert Warfare Course - 22	1	02/03/2020	26/04/2020	549,000.00	පකිස්ථානය	සුදුසුකම්ලත්
64	Officers Basic Commando Course - 38	2	02/03/2020	19/06/2020	1,543,800.00	පකිස්ථානය	සුදුසුකම්ලත්
65	Drum Major Course - 53	2	02/03/2020	24/07/2020	1,822,800.00	පකිස්ථානය	සුදුසුකම්ලත්
66	Pipe Major Course - 53	1	02/03/2020	24/07/2020	910,200.00	පකිස්ථානය	සුදුසුකම්ලත්
67	Band Master Course - 33	2	02/03/2020	25/12/2020	7,096,800.00	පකිස්ථානය	සුදුසුකම්ලත්
68	Drummers' Training Course - 33	2	02/03/2020	25/12/2020	7,107,800.00	පකිස්ථානය	සුදුසුකම්ලත්
69	Pipe Training Course - 33	1	02/03/2020	25/12/2020	3,549,100.00	පකිස්ථානය	සුදුසුකම්ලත්
70	Bugler Training Course - 33	2	02/03/2020	25/12/2020	7,030,600.00	පකිස්ථානය	සුදුසුකම්ලත්
71	Trumpeter Training Course - 33	2	02/03/2020	25/12/2020	7,090,000.00	පකිස්ථානය	සුදුසුකම්ලත්
72	Mil Band Advance Course - 33	1	02/03/2020	25/12/2020	3,553,300.00	පකිස්ථානය	සුදුසුකම්ලත්
73	Young Officers Course (Atry) - 150	2	28/09/2020	19/02/2021	1,619,400.00	පකිස්ථානය	සුදුසුකම්ලත්
74	Special to Arms Offrs/Jcos/Sldrs Army Equitation Cousrse - 65	2	28/09/2020	05/02/2021	1,622,000.00	පකිස්ථානය	සුදුසුකම්ලත්
75	JSC (Arty) 58 L/W MCC (Arty) - 66	2	28/09/2020	04/02/2021	1,641,200.00	පකිස්ථානය	සුදුසුකම්ලත්
76	JSC(AC) 54 L/W MCC (AC) - 61	2	28/09/2020	04/02/2021	1,578,000.00	පකිස්ථානය	සුදුසුකම්ලත්
77	Young Officers Weapons Curse - 76	5	28/09/2020	20/11/2020	2,126,000.00	පකිස්ථානය	සුදුසුකම්ලත්
78	JSC (INF) L/W MCC (INF) - 66	2	28/09/2020	04/02/2021	1,623,000.00	පකිස්ථානය	සුදුසුකම්ලත්
79	Ammo Tech Officers Course - 82	2	05/10/2020	11/06/2021	1,392,400.00	පකිස්ථානය	සුදුසුකම්ලත්
80	Intelligence Staff Course (Isc) - 87	2	05/10/2020	02/04/2021	1,408,200.00	පකිස්ථානය	සුදුසුකම්ලත්

අනු අංකය	පාඨමාලාව/වැඩසටහනේ නම	සහභාගි වූ සංඛ්‍යාව	කාලසීමාව		අයෝජනය කරන ලද මුදල	වැඩ සටහන පවත්වන ලද රට	නිමැවුම/ ලබාගත් දැනුම
			සිට	දක්වා			
(අ)	(ආ)	(ඇ)	(ඈ)	(ඉ)	(ඊ)	(උ)	(ඌ)
81	All Arms Jcos/Sldrs Army Equitation Course - 64	2	05/10/2020	25/12/2020	1,300,200.00	පකිස්ථානය	සුදුසුකම්ලත්
82	Master Fitness Instructor Course - 23	3	05/10/2020	18/12/2020	1,833,600.00	පකිස්ථානය	සුදුසුකම්ලත්
83	Young Officers Course (E) - 45	2	19/10/2020	19/03/2021	1,891,000.00	පකිස්ථානය	සුදුසුකම්ලත්
84	Desert Warfare Course - 23	2	19/10/2020	11/12/2020	1,114,000.00	පකිස්ථානය	සුදුසුකම්ලත්
85	Air Defence Staff Course (ADSC) - 58	2	02/11/2020	01/05/2021	1,416,600.00	පකිස්ථානය	සුදුසුකම්ලත්
86	MMG & AGL (JN) - 111 MMG Leg only	3	06/01/2020	22/02/2020	1,638,900.00	ඉන්දියාව	සුදුසුකම්ලත්
87	Sec Cdr (N) - 95	20	06/01/2020	21/03/2020	2,849,000.00	ඉන්දියාව	සුදුසුකම්ලත්
88	Radio & Armr Instr Course (O) - 22	1	13/01/2020	12/05/2020	905,000.00	ඉන්දියාව	සුදුසුකම්ලත්
89	ADC - 108	3	13/01/2020	29/02/2020	1,654,500.00	ඉන්දියාව	සුදුසුකම්ලත්
90	Indian Military Academy - 147 Ex NDA - 137	1	14/01/2020	12/12/2020	760,800.00	ඉන්දියාව	සුදුසුකම්ලත්
91	UG/SKT/MT/136	3	15/01/2020	21/03/2020	1,935,000.00	ඉන්දියාව	සුදුසුකම්ලත්
92	Air Delivery (O) - 116	3	27/01/2020	15/02/2020	949,800.00	ඉන්දියාව	සුදුසුකම්ලත්
93	EOWP (R) - 75	1	27/01/2020	14/03/2020	531,000.00	ඉන්දියාව	සුදුසුකම්ලත්
94	Sec Cdr Pro Course (SCPC) - 104	5	27/01/2020	21/03/2020	2,810,000.00	ඉන්දියාව	සුදුසුකම්ලත්
95	PWN (OAS) - 158	1	27/01/2020	14/03/2020	524,100.00	ඉන්දියාව	සුදුසුකම්ලත්
96	JCL - 39	4	27/01/2020	04/04/2020	2,616,400.00	ඉන්දියාව	සුදුසුකම්ලත්
97	Jr Ldr Pro Course - 70	5	03/02/2020	28/03/2020	2,934,000.00	ඉන්දියාව	සුදුසුකම්ලත්
98	Mor (JN) - 215	2	03/02/2020	10/04/2020	1,315,600.00	ඉන්දියාව	සුදුසුකම්ලත්
99	Auto Instr Course (O) - 52	1	03/02/2020	18/04/2020	682,000.00	ඉන්දියාව	සුදුසුකම්ලත්
100	OP Course (JN) Fd - 1971	5	07/02/2020	16/04/2020	3,207,000.00	ඉන්දියාව	සුදුසුකම්ලත්
101	CDO (O) - 323	5	08/02/2020	20/03/2020	2,496,000.00	ඉන්දියාව	සුදුසුකම්ලත්
102	Middle level IT (O) - 40	2	10/02/2020	14/03/2020	908,800.00	ඉන්දියාව	සුදුසුකම්ලත්
103	Armt Instr Course (NCOs) - 87	2	10/02/2020	09/05/2020	1,527,600.00	ඉන්දියාව	සුදුසුකම්ලත්
104	QM (JN) - 371	10	12/02/2020	28/03/2020	5,515,000.00	ඉන්දියාව	සුදුසුකම්ලත්
105	QM (JN) - 371	1	12/02/2020	28/03/2020	582,000.00	ඉන්දියාව	සුදුසුකම්ලත්
106	WCC (O) - 113	2	12/02/2020	10/03/2020	854,200.00	ඉන්දියාව	සුදුසුකම්ලත්
107	RSO - 224	2	15/02/2020	20/03/2020	908,800.00	ඉන්දියාව	සුදුසුකම්ලත්
108	OTMC - 36	1	17/02/2020	04/04/2020	546,000.00	ඉන්දියාව	සුදුසුකම්ලත්
109	Adv CS (O) - 09	1	17/02/2020	20/06/2020	913,800.00	ඉන්දියාව	සුදුසුකම්ලත්
110	Junior Leaders Course (JLC) - 124	19	21/02/2020	09/04/2020	10,402,500.00	ඉන්දියාව	සුදුසුකම්ලත්
111	Auto Tech Crew Member Course (N) - 1029 - 1038	7	24/02/2020	27/06/2020	6,286,700.00	ඉන්දියාව	සුදුසුකම්ලත්
112	ETCMC (N) 1061 - 1070	6	24/02/2020	13/06/2020	4,938,000.00	ඉන්දියාව	සුදුසුකම්ලත්
113	Sniper (N) - 134	1	24/02/2020	11/04/2020	528,300.00	ඉන්දියාව	සුදුසුකම්ලත්
114	Para Basic Course (JN)	6	02/03/2020	31/03/2020	2,874,600.00	ඉන්දියාව	සුදුසුකම්ලත්
115	Armt Tech Crew Member Course (N) - 1084 - 1093	7	02/03/2020	20/06/2020	5,897,500.00	ඉන්දියාව	සුදුසුකම්ලත්
116	Crew Cdr Course - 115	5	02/03/2020	16/05/2020	3,407,000.00	ඉන්දියාව	සුදුසුකම්ලත්
117	Para Basic Course (O)	6	02/03/2020	31/03/2020	2,725,200.00	ඉන්දියාව	සුදුසුකම්ලත්
118	Para Basic Course (O)	1	08/03/2020	02/04/2020	3,459,900.00	නේපාලය	සුදුසුකම්ලත්
119	Indian Military Academy - 148 Ex NDA - 138 Reg	1	14/06/2020	13/06/2021	4,115,700.00	ඉන්දියාව	සුදුසුකම්ලත්
120	TES - 40 (Ex OTA TES 41)	3	01/07/2020	22/06/2024	12,276,300.00	ඉන්දියාව	සුදුසුකම්ලත්
121	NDA - 144	3	01/09/2020	31/05/2023	2,259,900.00	ඉන්දියාව	සුදුසුකම්ලත්
122	Young Bandsmen Course - 51	1	01/10/2020	10/08/2021	4,111,200.00	ඉන්දියාව	සුදුසුකම්ලත්
123	Offr Adv Electronics Eng (R) - 41 (Part I & II)	1	07/10/2020	03/08/2021	4,111,700.00	ඉන්දියාව	සුදුසුකම්ලත්
124	Diploma in Electronic Engg (R) 91	1	21/10/2020	21/12/2021	4,122,500.00	ඉන්දියාව	සුදුසුකම්ලත්
125	Armt Tech Crew Member Course (N) - 1104 - 1113	5	04/11/2020	16/02/2021	3,654,000.00	ඉන්දියාව	සුදුසුකම්ලත්

අනු අංකය	පාඨමාලාව/වැඩසටහනේ නම	සහභාගි වූ සංඛ්‍යාව	කාලසීමාව		අයෝජනය කරන ලද මුදල	වැඩ සටහන පවත්වන ලද රට	නිමැවුම/ ලබාගත් දැනුම
			සිට	දක්වා			
(අ)	(ආ)	(ඇ)	(ඈ)	(ඉ)	(ඊ)	(උ)	(ඌ)
126	Adv IT (All Arms) JN - 37	1	09/11/2020	06/02/2021	740,000.00	ඉන්දියාව	සුදුසුකම්ලත්
127	Sec Cdr Pro Course (SCPC) - 107	10	12/11/2020	06/01/2021	5,515,000.00	ඉන්දියාව	සුදුසුකම්ලත්
128	AEC YO 90 (B ED QI)	1	18/11/2020	11/05/2021	1,159,100.00	ඉන්දියාව	සුදුසුකම්ලත්
129	BSW(O) Adv-43(Mor Leg)	7	02/12/2020	17/01/2021	3,171,000.00	ඉන්දියාව	සුදුසුකම්ලත්
130	Radio Instr Comp Course (O) - 56	1	02/12/2020	16/02/2021	620,000.00	ඉන්දියාව	සුදුසුකම්ලත්
131	Cdo (O) - 326	2	07/12/2020	01/02/2021	1,109,000.00	ඉන්දියාව	සුදුසුකම්ලත්
132	RSI Arty(JN) - 219	1	07/12/2020	20/02/2021	633,400.00	ඉන්දියාව	සුදුසුකම්ලත්
133	RSI Arty(JN) - 219	1	07/12/2020	20/02/2021	671,300.00	ඉන්දියාව	සුදුසුකම්ලත්
134	EODE - 125	1	09/12/2020	12/12/2023	771,500.00	ඉන්දියාව	සුදුසුකම්ලත්
135	JCL-40	8	11/12/2020	22/02/2021	41,115,100.00	ඉන්දියාව	සුදුසුකම්ලත්
136	Armt Instr Gunnery Mech (JN) - 61	1	14/12/2020	29/03/2021	803,000.00	ඉන්දියාව	සුදුසුකම්ලත්
137	JC-162	3	17/12/2020	17/03/2021	2,194,500.00	ඉන්දියාව	සුදුසුකම්ලත්
138	LGSC (O)Fd-1979	1	21/12/2020	05/12/2021	764,100.00	ඉන්දියාව	සුදුසුකම්ලත්
139	AB/HB Cdrs (O) - 119	1	21/12/2020	08/02/2021	547,000.00	ඉන්දියාව	සුදුසුකම්ලත්
140	Adv CS (O) - 10	1	23/12/2020	23/03/2021	753,300.00	ඉන්දියාව	සුදුසුකම්ලත්
141	Jr Ldr Pro Course - 73	1	24/12/2020	17/02/2021	571,900.00	ඉන්දියාව	සුදුසුකම්ලත්
142	Regt Musician - 70	1	31/12/2020	11/09/2021	754,200.00	ඉන්දියාව	සුදුසුකම්ලත්
143	Sec Cdo Pro Course (SEPC) - 108	10	31/12/2020	24/02/2021	5,741,000.00	ඉන්දියාව	සුදුසුකම්ලත්
144	Diploma in Auto Eng (A) - 149	1	31/12/2020	28/12/2021	742,200.00	ඉන්දියාව	සුදුසුකම්ලත්
145	Potential Band Master - 71	1	31/12/2020	11/07/2023	754,400.00	ඉන්දියාව	සුදුසුකම්ලත්
146	Australian Defence Force Operation Course	1	31/01/2020	20/02/2020	469,900.00	ඕස්ට්‍රේලියාව	සුදුසුකම්ලත්
147	UN Contingent Commanders Course (UNCCC) - 12	1	02/02/2020	13/02/2020	226,600.00	බංගලාදේශය	සුදුසුකම්ලත්
148	UN Military Observers/Staff Officer Course (UNMO/SO) - 1	1	02/02/2020	27/02/2020	392,000.00	බංගලාදේශය	සුදුසුකම්ලත්
149	UN Staff Officers Course	1	03/02/2020	19/02/2020	236,100.00	ජපානය	සුදුසුකම්ලත්
150	Training of Trainers (ToT) UN Pre Depoyment Training (UNPDT)	1	10/02/2020	28/02/2020	331,500.00	ඉන්දියාව	සුදුසුකම්ලත්
151	UN Military Observers Course (UNMOC) - 23	1	24/02/2020	06/03/2020	256,400.00	පකිස්ථානය	සුදුසුකම්ලත්

නව පිටුවක් සඳහා තබන ලද හිස්තැනකි

සංචාර

අනු අංකය	පාඨමාලාව/වැඩසටහනේ නම	සහභාගි වූ සංඛ්‍යාව	කාලසීමාව		අයෝජනය කරන ලද මුදල	වැඩ සටහන පවත්වන ලද රට	නිමැවුම/ ලබාගත් දැනුම
			සිට	දක්වා			
(අ)	(ආ)	(ඇ)	(ඈ)	(ඉ)	(ඊ)	(උ)	(ඌ)
1	The Eight Iiss - Fullerton Forum, The Iiss Shangri - La Dialog Sherpa Meeting	1	19/01/2020	20/01/2020	1,312,000.00	සිංගප්පුරුව	සහභාගි වී ඇත
2	Radicalization process leading to terrorism and preventive methods	3	20/01/2020	24/01/2020	1,356,800.00	තුර්කිය	සහභාගි වී ඇත
3	Regional Workshop in Establishment of the National Action Plan (NAP) on Prevention of Violent Extremism (PVE): Good Practices and Challenges	2	23/01/2020	24/01/2020	485,332.80	ඉන්දුනීසියාව	සහභාගි වී ඇත
4	International Workshop on Contemporary Dilemmas and Challenges to Un Peackeeping and IHL	1	03/02/2020	05/02/2020	149,300.00	ඉන්දියාව	සහභාගි වී ඇත
5	11 Edition of def Expo India 2020	2	05/02/2020	08/02/2020	217,700.00	ඉන්දියාව	සහභාගි වී ඇත
6	Second BIMSTEC Disaster Management Exercise (DME)	3	11/02/2020	13/02/2020	427,800.00	ඉන්දියාව	සහභාගි වී ඇත
7	BIMSTEC Secretariat requesting nominations to the BIMSTEC Disaster Management Exercise (DME)	7	11/02/2020	13/02/2020	848,600.00	ඉන්දියාව	සහභාගි වී ඇත
8	Conference on Drug Trafficking for BIMSTEC Countries	2	13/02/2020	14/02/2020	519,580.00	ඉන්දියාව	සහභාගි වී ඇත
9	EOD Training for MNDF Personnel	1	15/02/2020	18/02/2020	136,600.00	මාලදිවයින	සහභාගි වී ඇත
10	1st Multinational Communications Interoperability Program (MCIP) Planning Staff Workshop (PSW 1)	1	17/02/2020	20/02/2020	167,200.00	පීජී	සහභාගි වී ඇත
11	Combatting the financing of terrorism	3	24/02/2020	28/02/2020	815,100.00	තුර්කිය	සහභාගි වී ඇත
12	43rd Session of the Human Rights Council	1	25/02/2020	28/02/2020	283,900.00	ස්විස්ටර්ලන්තය	සහභාගි වී ඇත
13	Regional Workshop on Preventing and Countering Violent Extremism	1	03/03/2020	05/03/2020	154,800.00	බංගලාදේශය	සහභාගි වී ඇත
14	First Indo Pacific Seminar	1	04/03/2020	11/03/2020	487,900.00	ප්‍රංශය	සහභාගි වී ඇත
15	Indian Army Seminar	1	04/03/2020	06/03/2020	214,600.00	ඉන්දියාව	සහභාගි වී ඇත
16	M Phil Convocation Ceremony for 58th NDC Course Officers	1	07/03/2020	31/12/2020	103,200.00	ඉන්දියාව	සහභාගි වී ඇත
17	Overseas Study Tour	18	27/02/2020	09/03/2020	20,424,600.00	ඉන්දියාව	සහභාගි වී ඇත
18	Overseas Study Tour	13	27/02/2020	09/03/2020	12,881,400.00	මැලේසියාව	සහභාගි වී ඇත
19	Overseas Study Tour	13	27/02/2020	09/03/2020	1,939,400.00	පකිස්ථානය	සහභාගි වී ඇත
20	PATS Competition - 2020	9	28/02/2020	07/03/2020	625,500.00	පකිස්ථානය	සහභාගි වී ඇත
21	Final Planning Conference - BIMSTEC Mil Ex	2	07/12/2020	09/12/2020	731,200.00	බංගලාදේශය	සහභාගි වී ඇත

7 වන පරිච්ඡේදය

අනුකූලතා වාර්තාව

අනු අංකය	අදාල කර ගත යුතු අවශ්‍යතාවය	අනුකූලතා තත්ත්වය (අනුකූල වේ/ අනුකූල නොවේ)	අනුකූල නොවේ නම් ඒ සඳහා කෙටි පැහැදිලි කිරීම	අනුකූලතා නොවීම අනාගතයේ දී වළක්වා ගැනීමට යෝජනා කරන නිරවද්‍ය තීරණ ක්‍රියාමාර්ග
(අ)	(ආ)	(ඇ)	(ඈ)	(ඉ)
1.0	**පහත සඳහන් මුල්‍ය ප්‍රකාශ/ ගිණුම් නියමිත දිනට ඉදිරිපත් කොට තිබේ**			
1.1	වාර්ෂික මුල්‍ය ප්‍රකාශය	අනුකූලයි	-	-
1.2	රාජ්‍ය නිලධාරීන්ගේ අත්තිකාරම් ගිණුම	අනුකූලයි	-	-
1.3	ව්‍යාපාර හා නිෂ්පාදන අත්තිකාරම් ගිණුම් (වාණිජ අත්තිකාරම් ගිණුම්)	අදාල නොවේ	-	-
1.4	ගබඩා අත්තිකාරම් ගිණුම්	අදාල නොවේ	-	-
1.5	විශේෂ අත්තිකාරම් ගිණුම්	අදාල නොවේ	-	-
1.6	වෙනත්	අදාල නොවේ	-	-
2.0	**පොත්පත් හා ලේඛන නඩත්තු කිරීම (මු.රෙ. 445)**			
2.1	රාජ්‍ය පරිපාලන චක්‍රලේඛනය 267/2018 අනුව ස්ථාවර වත්කම් ලේඛනය යාවත්කාලීන කර පවත්වාගෙන යාම	අදාල නොවේ	-	-
2.2	පුද්ගල පඩිනඩි ලේඛන/ පුද්ගල පඩිනඩි කාඩ් පත් යාවත්කාලීන කර පවත්වාගෙන යාම	අනුකූලයි	-	-
2.3	විගණන විමසුම් ලේඛනය යාවත්කාලීන කර පවත්වාගෙන යාම	අනුකූලයි	-	-
2.4	අභ්‍යන්තර විගණන වාර්තා ලේඛනය යාවත්කාලීන කර පවත්වාගෙන යාම	අනුකූලයි	-	-
2.5	සියලුම මාසික ගිණුම් සාරාංශ (CIGAS) පිළියෙල කර නියමිත දිනට මහා භාණ්ඩාගාරයට ඉදිරිපත් කිරීම	අනුකූලයි	-	-
2.6	චෙක්පත් හා මුදල් ඇණවුම් ලේඛනය යාවත්කාලීන කර පවත්වාගෙන යාම	අනුකූලයි	-	-

අනු අංකය	අදාල කර ගත යුතු අවශ්‍යතාවය	අනුකූලතා තත්ත්වය (අනුකූල වේ/ අනුකූල නොවේ)	අනුකූල නොවේ නම් ඒ සඳහා කෙටි පැහැදිලි කිරීම	අනුකූලතා නොවීම අනාගතයේ දී වළක්වා ගැනීමට යෝජනා කරන නිරවද්‍ය තීරණ ක්‍රියාමාර්ග
(අ)	(ආ)	(ඇ)	(ඈ)	(ඉ)
2.7	ඉන්වෙන්ට්‍රි ලේඛනය යාවත්කාලීන කර පවත්වාගෙන යාම	අනුකූලයි	-	-
2.8	තොග ලේඛනය යාවත්කාලීන කර පවත්වාගෙන යාම	අදාල නොවේ	-	-
2.9	හානි පාඩු ලේඛනය යාවත්කාලීන කර පවත්වාගෙන යාම	අනුකූලයි	-	-
2.10	බැරකම් ලේඛනය යාවත්කාලීන කර පවත්වාගෙන යාම	අදාල නොවේ	-	-
2.11	උප පත්‍රිකා පොත් ලේඛනය (GA- N20) යාවත්කාලීන කර පවත්වාගෙන යාම	අනුකූලයි	-	-
3.0	**මුල්‍ය පාලනය සඳහා කාර්යන් අභිනියෝජනය කිරීම (මු.රෙ.135)**		1. මුල්‍ය බලතල පැවරීම මුකශා/පා/21(15) හා 2020.12.31 දිනැති මුකශා ලිපිය මඟින් අදාළ සියලු ආයතන වෙත සන්නිවේදනය කිරීමට කටයුතු කර ඇත. 2. සෑම ගණුදෙනුවක්ම නිලධාරීන් දෙදෙනෙකු හෝ වැඩි සංඛ්‍යාවකගේ පරීක්ෂාවට භාජනය වන අයුරින් මුල්‍ය පාලන බලතල පවරාදීම සිදුකර ඇත.	
3.1	මුල්‍ය බලතල ආයතනය තුළ බලතල පවරාදී තිබීම	අනුකූලයි		
3.2	මුල්‍ය බලතල පවරාදීම පිළිබඳ ආයතනය තුළ දැනුවත් කර තිබීම	අනුකූලයි		
3.3	සෑම ගනුදෙනුවක්ම නිලධාරීන් දෙදෙනෙකු හෝ ඊට වැඩි සංඛ්‍යාවක් හරහා අනුමත වන පරිදි බලතල පවරාදී තිබීම	අනුකූලයි		
3.4	2014.05.11 දිනැති අංක 171/2004 දරණ රාජ්‍ය ගිණුම් චක්‍රලේඛනය අනුව, රජයේ පඩිපත් මෘදුකාංග පැකේජය භාවිතා කිරීමේ දී ගණකාධිකාරිවරයන්ගේ පාලනයට යටත්ව කටයුතු කිරීම	අනුකූලයි	-	-
4.0	**වාර්ෂික සැලසුම් සකස් කිරීම**			
4.1	වාර්ෂික ක්‍රියාකාරී සැලස්ම සකස් කිරීම	අනුකූලයි	-	-
4.2	වාර්ෂික ප්‍රසම්පාදන සැලැස්ම සකස් කිරීම	අනුකූලයි	-	-
4.3	වාර්ෂික අභ්‍යන්තර විගණන සැලැස්ම සකස් කිරීම	අනුකූලයි	-	-

අනු අංකය	අදාල කර ගත යුතු අවශ්‍යතාවය	අනුකූලතා තත්ත්වය (අනුකූල වේ/ අනුකූල නොවේ)	අනුකූල නොවේ නම් ඒ සඳහා කෙටි පැහැදිලි කිරීම	අනුකූලතා නොවීම අනාගතයේ දී වළක්වා ගැනීමට යෝජනා කරන නිරවද්‍ය තීරණ ක්‍රියාමාර්ග
(අ)	(ආ)	(ඇ)	(ඈ)	(ඉ)
4.4	වාර්ෂික ඇස්තමේන්තුව සකස් කොට ජාතික අයවැය දෙපාර්තමේන්තුවට (NBD) නියමිත දිනට ඉදිරිපත් කිරීම	අනුකූලයි	-	-
4.5	වාර්ෂික මුදල් ප්‍රවාහ ප්‍රකාශ නියමිත දිනට භාණ්ඩාගාර මෙහෙයුම් දෙපාර්තමේන්තුවට ඉදිරිපත් කර තිබීම	අනුකූලයි	-	-
5.0	**විගණන විමසුම**			
5.1	විගණකාධිපතිවරයා විසින් නියම කොට ඇති දිනට, සියලුම විගණන විමසුම් වලට පිළිතුරු ලබාදී තිබීම	අනුකූලයි	-	-
6.0	**අභ්‍යන්තර විගණනය**			
6.1	මු.රෙ. 134(2) DMA/1-2019 අනුව, වසර ආරම්භයේදී විගණකාධිපතිවරයා සමඟ සාකච්ඡා කිරීමෙන් අනතුරුව, අභ්‍යන්තර විගණන සැලැස්ම සකස් කිරීම	අනුකූලයි	-	-
6.2	සෑම අභ්‍යන්තර විගණන වාර්තාවකටම මාසයක කාලයක් තුළදී පිළිතුරු සපයා තිබීම	අනුකූල නොවේ	යුද්ධ හමුදාවේ ආයතන ස්ථානගතවී ඇති ආකාරය / ඉදිරිපත් කරනු ලබන විගණන නිරීක්ෂණයේ ස්වභාවය අනුව සමහර විගණන නිරීක්ෂණ සඳහා පිළිතුරු සැපයීමට මාසයකට වඩා වැඩි කාලයක් ගනු ලබයි. තවද ඩීඅයිඒ/ඒඩබ්/01/2020 (165) හා 2020.07.16 දිනැති ලිපිය මඟින් අභ්‍යන්තර විගණන විමසුම් සඳහා පිළිතුරු ඉදිරිපත් කිරීම සබැඳිව යුද්ධ හමුදා සියලු ස්ථාන වෙත උපදෙස් නිකුත් කර ඇත.	පසු විපරම්කර සිහි කැඳවීම් ලිපි නිරන්තරයෙන් ඉදිරිපත් කරනු ලබයි

අනු අංකය	අදාල කර ගත යුතු අවශ්‍යතාවය	අනුකූලතා තත්ත්වය (අනුකූල වේ/ අනුකූල නොවේ)	අනුකූල නොවේ නම් ඒ සඳහා කෙටි පැහැදිලි කිරීම	අනුකූලතා නොවීම අනාගතයේ දී වළක්වා ගැනීමට යෝජනා කරන නිරවද්‍ය තීරණ ක්‍රියාමාර්ග
(අ)	(ආ)	(ඇ)	(ඈ)	(ඉ)
6.3	2018 අංක 19 දරණ ජාතික විගණන පනතේ 40(4) උප වගන්තිය ප්‍රකාරව, සියලුම අභ්‍යන්තර විගණන වාර්තා වල පිටපත් කළමනාකරණ විගණන දෙපාර්තමේන්තුවට ඉදිරිපත් කර තැබීම	අනුකූලයි	-	-
6.4	මුදල රෙගුලාසි 134(3) ප්‍රකාරව, සියලුම අභ්‍යන්තර විගණන වාර්තා වල පිටපත් විගණකාධිපතිවරයාට ඉදිරිපත් කර තිබීම	අනුකූලයි	-	-
7.0	**විගණන හා කළමනාකරණ කමිටු**			
7.1	DMA චක්‍රලේඛන 1-2019 අනුව, අවම වශයෙන් විගණන හා කළමනාකරණ කමිටු 04 ක් වත් අදාළ වර්ෂය තුළ පවත්වාගෙන තිබීම	අනුකූල නොවේ	විගණන හා කළමනාකරණ කමිටු රැස්වීම් වාර 2 ක් පවත්වා ඇත. තුන්වන කමිටු රැස්වීම 2020 වර්ෂයේ පළමු කාර්තුව තුළ පැවැත්වීමට කටයුතු සුදානම් කර ඇත	2020 වර්ෂයේ විගණන හා කළමනාකරණ කමිටු රැස්වීම් 4 ක් පැවැත්වීමට සැලසුම් කර ඇත
8.0	**වත්කම් කළමනාකරණය**			
8.1	අංක 01/2017 දරන වත්කම් කළමනාකරණ චක්‍රලේඛනයේ 07 වන පරිච්ඡේදය අනුව, වත්කම් මිලදී ගැනීම් හා අපහරණය කිරීම් පිළිබඳ තොරතුරු කොම්ප්ට්‍රෝලර් ජෙනරාල් කාර්යාලය වෙත ඉදිරිපත් කර තිබීම	අනුකූලයි	-	-
8.2	ඉහත සඳහන් චක්‍රලේඛනයේ 13 වන පරිච්ඡේදය ප්‍රකාරව, එම චක්‍රලේඛනයේ විධිවිධාන ක්‍රියාත්මක කිරීම සම්බන්ධීකරණය සඳහා සුදුසු සම්බන්ධතා නිලධාරියෙකු පත් කර එම නිලධාරී පිළිබඳ තොරතුරු කොම්ප්ට්‍රෝලර් ජෙනරාල් කාර්යාලයට වාර්තාකර තිබීම	අනුකූලයි	-	-

අනු අංකය	අදාල කර ගත යුතු අවශ්‍යතාවය	අනුකූලතා තත්ත්වය (අනුකූල වේ/ අනුකූල නොවේ)	අනුකූල නොවේ නම් ඒ සඳහා කෙටි පැහැදිලි කිරීම	අනුකූලතා නොවීම අනාගතයේ දී වළක්වා ගැනීමට යෝජනා කරන නිරවද්‍ය තීරණ ක්‍රියාමාර්ග
(අ)	(ආ)	(ඇ)	(ඈ)	(ඉ)
8.3	රාජ්‍ය මුදල් චක්‍රලේඛනයේ අංක 05/2016 අනුව, භාණ්ඩ සමීක්ෂණ පවත්වා අදාළ වාර්තා නියමිත දිනට විගණකාධිපතිවරයා වෙත ඉදිරිපත් කර තිබීම	අනුකූලයි	-	-
8.4	වාර්ෂික භාණ්ඩ සමීක්ෂණයෙන් අනාවරණය වූ අතිරික්ත, ඌණතා හා වෙනත් නිර්දේශ චක්‍රලේඛනයේ සඳහන් කාලය තුළ සිදුකොට තිබීම.	අනුකූලයි	-	-
8.5	ගර්හිත භාණ්ඩ අපහරණය කිරීම මු.රෙ. 772 අනුව සිදුකිරීම	අනුකූලයි	-	-
9.0	**වාහන කළමනාකරණය**			
9.1	සංචිත වාහන සඳහා දෛනික ධාවන සටහන් හා මාසික සාරාංශ වාර්තා සකස් කොට නියමිත දිනට විගණකාධිපති වෙත ඉදිරිපත් කිරීම	අනුකූලයි	-	-
9.2	වාහන ගර්හිත වී මාස 06 කට වඩා අඩු කාලයකදී අපහරණය කර තිබීම	අනුකූලයි	-	-
9.3	වාහන ලොග් පොත් පවත්වා ගනිමින් ඒවා යාවත්කාලීන කර පවත්වාගෙන යාම	අනුකූලයි	-	-
9.4	සෑම වාහන අනතුරක් සම්බන්ධයෙන්ම මු.රෙ. 103,104,109, හා 110 ප්‍රකාරව කටයුතු කිරීම	අනුකූලයි	-	-
9.5	2016.12.29 දිනැති අංක 2016/30 දරණ රාජ්‍ය පරිපාලන චක්‍රලේඛනයේ 3.1 ඡේදයේ සඳහන් විධිවිධාන ප්‍රකාරව, වාහන වල ඉන්ධන දහනය වීම නැවත පරීක්ෂා කිරීම	අනුකූලයි	-	-

අනු අංකය	අදාල කර ගත යුතු අවශ්‍යතාවය	අනුකූලතා තත්ත්වය (අනුකූල වේ/ අනුකූල නොවේ)	අනුකූල නොවේ නම් ඒ සඳහා කෙටි පැහැදිලි කිරීම	අනුකූලතා නොවීම අනාගතයේ දී වළක්වා ගැනීමට යෝජනා කරන නිරවද්‍ය තීරණ ක්‍රියාමාර්ග
(අ)	(ආ)	(ඇ)	(ඈ)	(ඉ)
9.6	කල්බදු කාල සීමාවෙන් අනතුරුව, බදු වාහන ලොග් පොත් වල සම්පූර්ණ අයිතිය පවරා ගෙන තිබීම	අනුකූලයි	-	-
10.0	**බැංකු ගිණුම් කලමනාකරණය**			
10.1	නියමිත දිනට බැංකු සැසඳුම් ප්‍රකාශ පිළියෙල කර සහතික කර ඒවා විගණනය සඳහා ඉදිරිපත් කිරීම	අනුකූලයි	-	-
10.2	සමාලෝචිත වර්ෂයේ දී හෝ ඊට පෙර වර්ෂ වල සිට ඉදිරියට රැගෙන ආ අක්‍රීය බැංකු ගිණුම් නිරවුල් කර තිබීම.	අක්‍රීය ගිණුම් නොමැත	-	-
10.3	බැංකු සැසඳුම් ප්‍රකාශ වලින් අනාවරණය වූ හා ගැලපුම් කළ යුතුව තිබූ ශේෂ සම්බන්ධයෙන් මුදල් රෙගුලාසි ප්‍රකාරව කටයුතු කොට එම ශේෂ මාසයක කාලයක් ඇතුළත නිරවුල් කර තිබීම	අනුකූලයි	-	-
11.0	**ප්‍රතිපාදන උපයෝජනය**			
11.1	සලසා තිබූ ප්‍රතිපාදන ඒවායේ සීමාව ඉක්මවා නොයන පරිදි වියදම් දැරීම	අනුකූලයි	-	-
11.2	මු.රෙ 94(1) ප්‍රකාරව, සලසන ලද ප්‍රතිපාදනයෙන් උපයෝජනය කළ පසු වර්ෂ අවසානයේදී ඉතිරි ප්‍රතිපාදන සීමාව නොඉක්මවන පරිදි බැරකම්වලට එළඹීම.	අනුකූලයි	-	-
12.0	**රජයේ නිලධාරීන්ගේ අත්තිකාරම් ගිණුම්**			
12.1	සීමාවන් වලට අනුකූල වීම	අනුකූලයි	-	-
12.2	හිඟහිටි ණය ශේෂ පිළිබඳ කාල විශ්ලේෂණයක් සිදුකර තිබීම	අනුකූලයි	-	-

අනු අංකය	අදාල කර ගත යුතු අවශ්‍යතාවය	අනුකූලතා තත්ත්වය (අනුකූල වේ/ අනුකූල නොවේ)	අනුකූල නොවේ නම් ඒ සඳහා කෙටි පැහැදිලි කිරීම	අනුකූලතා නොවීම අනාගතයේ දී වළක්වා ගැනීමට යෝජනා කරන නිරවද්‍ය තීරණ ක්‍රියාමාර්ග
(අ)	(ආ)	(ඇ)	(ඈ)	(ඉ)
12.3	වර්ෂයකට වැඩි කාලයක සිට පැවත එන හිඟහිටි ණය ශේෂ නිරවුල් කර තිබීම	අනුකූල නොවේ	නිවාඩු නොලබා නොපැමිණීම් හා විශ්‍රාම යාම් සම්බන්ධ කරුණු	
13.0	**පොදු තැන්පත් ගිණුම**			
13.1	කල් ඉකුත් වූ තැන්පතු සම්බන්ධයෙන් මු.රෙ. 571 ප්‍රකාරව කටයුතු කර තිබීම	අනුකූලයි	-	-
13.2	පොදු තැන්පතු සඳහා වන පාලන ගිණුම යාවත්කාලීන කර පවත්වාගෙන යාම	අනුකූලයි	-	-
14.0	**අග්‍රිම ගිණුම**			
14.1	සමාලෝචිත වර්ෂය අවසානයේදී මුදල් පොතේ ශේෂය භාණ්ඩාගාර මෙහෙයුම් දෙපාර්තමේන්තුවට ප්‍රේෂණය කර තිබීම	අනුකූලයි	-	-
14.2	මු.රෙ. 371 ප්‍රකාරව නිකුත් කල තත් කාර්ය අතුරු අග්‍රිම, එම කාර්යය අවසන් වී මාසයක් ඇතුලත නිරවුල් කර තිබීම	අනුකූලයි	-	-
14.3	මු.රෙ 371 ප්‍රකාරව අනුමත සීමාව ඉක්මවා නොයන පරිදි තත්කාර්ය අතුරු අග්‍රිම නිකුත් කර තිබීම	අනුකූලයි	-	-
14.4	අග්‍රිම ගිණුමේ ශේෂය, භාණ්ඩාගාරයේ පොත් සමඟ මාසිකව සැසඳුම් කිරීම	අනුකූලයි	-	-
15.0	**ආදායම් ගිණුම**			
15.1	අදාළ රෙගුලාසි වලට අනුකූලව,රැස් කළ ආදායමෙන් ආපසු ගෙවීම් සිදුකොට තිබීම	අනුකූලයි	-	-
15.2	රැස් කර තිබූ ආදායම්, තැන්පතු ගිණුමට බැර නොකොට සෘජුවම ආදායමට බැර කර තිබීම	අනුකූලයි	-	-
15.3	මු.රෙ 176 අනුව හිඟ ආදායම් වාර්තා විගණකාධිපතිවරයා වෙත ඉදිරිපත් කර තිබීම	අදාල නොවේ	-	-

අනු අංකය	අදාල කර ගත යුතු අවශ්‍යතාවය	අනුකූලතා තත්ත්වය (අනුකූල වේ/ අනුකූල නොවේ)	අනුකූල නොවේ නම් ඒ සඳහා කෙටි පැහැදිලි කිරීම	අනුකූලතා නොවීම අනාගතයේ දී වළක්වා ගැනීමට යෝජනා කරන නිරවද්‍ය තීරණ ක්‍රියාමාර්ග
(අ)	(ආ)	(ඇ)	(ඈ)	(ඉ)
16.0	**මානව සම්පත් කළමනාකරණය**			
16.1	අනුමත කාර්ය මණ්ඩල සීමාව තුළ කාර්ය මණ්ඩලය පවත්වාගෙන යාම	අදාල නොවේ	අනුමත කාර්ය මණ්ඩලයට සාපේක්ෂව බඳවා ගැනීම් සිදුකර නොමැත	-
16.2	කාර්ය මණ්ඩලයේ සියලුම සාමාජිකයන් වෙත රාජකාරී ලැයිස්තු ලිඛිතව ලබාදී තිබීම	අනුකූලයි	-	-
16.3	20.09.2017 දිනැති MSD චක්‍රලේඛන අංක 04/2017 ප්‍රකාරව සියලුම වාර්තා කළමනාකරණ සේවා දෙපාර්තමේන්තුව වෙත ඉදිරිපත් කර තිබීම	අනුකූලයි	-	-
17.0	**මහජනයා වෙත තොරතුරු ලබාදීම**			
17.1	තොරතුරු දැන ගැනීමේ පනත හා රෙගුලාසි ප්‍රකාරව තොරතුරු නිලධාරියෙකු පත් කොට තොරතුරු ලබාදීමේ ලේඛනයක් යාවත්කාලීන කර පවත්වාගෙන යාම	අනුකූලයි	-	-
17.2	ආයතනය පිළිබඳ තොරතුරු එහි වෙබ් අඩවිය හරහා ලබාදී තිබෙන අතර, වෙබ් අඩවිය හරහා හෝ විකල්ප මාර්ග හරහා ආයතනය පිළිබඳ මහජනයාගේ ප්‍රශංසා/ චෝදනා පල කිරීමට පහසුකම් සලසා තිබීම	අනුකූලයි	-	-
17.3	තොරතුරු දැන ගැනීමේ පනතේ 08 වන හා 10 වන වගන්ති ප්‍රකාරව වසරකට දෙවතාවක් හෝ වසරකට වරක් වාර්තා ඉදිරිපත් කර තිබීම	වාර්ෂික වාර්තාවේ අනුකූල වේ	-	-

අනු අංකය	අදාල කර ගත යුතු අවශ්‍යතාවය	අනුකූලතා තත්ත්වය (අනුකූල වේ/ අනුකූල නොවේ)	අනුකූල නොවේ නම් ඒ සඳහා කෙටි පැහැදිලි කිරීම	අනුකූලතා නොවීම අනාගතයේ දී වළක්වා ගැනීමට යෝජනා කරන නිරවද්‍ය තීරණ ක්‍රියාමාර්ග
(අ)	(ආ)	(ඇ)	(ඈ)	(ඉ)
18.0	**පුරවැසි ප්‍රඥාප්තිය ක්‍රියාත්මක කිරීම**			
18.1	අංක 05/2008 හා 05/2018(1) දරන රාජ්‍ය පරිපාලන හා කළමනාකරන අමාත්‍යාංශ චක්‍රලේඛනය අනුව පුරවැසි /සේවාලාභී ප්‍රඥාප්තියක් සම්පාදනය කොට ක්‍රියාත්මක කර තිබීම	අනුකූලයි	-	-
18.2	එම චක්‍රලේඛනයේ 2.3 ඡේදය පරිදි, පුරවැසි/ සේවාලාභී ප්‍රඥාප්තිය සම්පාදනය කිරීම හා ක්‍රියාත්මක කිරීමේ කටයුතු අධීක්ෂණය කිරීම හා ඇගයීම සඳහා ආයතන විසින් ක්‍රමවේදයක් සකස් කොට තිබීම	අනුකූලයි	-	-
19.0	**මානව සම්පත් සැලැස්ම සම්පාදනය කිරීම**			
19.1	2018.01.24 දිනැති රාජ්‍ය පරිපාලන චක්‍රලේඛන අංක 02/2018 ඇමුණුම 02 ආකෘතිය පදනම් කරගෙන මානව සම්පත් සැලැස්මක් සකස් කොට තිබීම	අනුකූලයි	-	-
19.2	කාර්ය මණ්ඩලයේ සෑම සාමාජිකයෙකු සඳහාම වර්ෂයකට අවම වශයෙන් පැය 12 කට නොඅඩු පුහුණු අවස්ථාවක් ඉහත සඳහන් මානව සම්පත් සැලැස්ම තුළ තහවුරු කොට තිබීම	අනුකූලයි	-	-
19.3	ඉහත සඳහන් චක්‍රලේඛනයේ ඇමුණුම 01 හි දැක්වෙන ආකෘතිය පදනම් කරගෙන සමස්ත කාර්ය මණ්ඩලය සඳහාම වාර්ෂික කාර්ය සාධන ගිවිසුම් අත්සන් කර තිබීම	අනුකූලයි	-	-

අනු අංකය	අදාල කර ගත යුතු අවශ්‍යතාවය	අනුකූලතා තත්ත්වය (අනුකූල වේ/ අනුකූල නොවේ)	අනුකූල නොවේ නම් ඒ සඳහා කෙටි පැහැදිලි කිරීම	අනුකූලතා නොවීම අනාගතයේ දී වළක්වා ගැනීමට යෝජනා කරන නිරවද්‍ය තීරණ ක්‍රියාමාර්ග
(අ)	(ආ)	(ඇ)	(ඈ)	(ඉ)
19.4	ඉහත චක්‍රලේඛනයේ 6.5 ඡේදය ප්‍රකාරව මානව සම්පත් සංවර්ධන සැලැස්ම පිළියෙල කිරීම, ධාරිතා සංවර්ධන වැඩසටහන් සංවර්ධනය කිරීම, නිපුණතා සංවර්ධන වැඩසටහන් ක්‍රියාත්මක කිරීම පිළිබඳ වගකීම් පවරා ජ්‍යෙෂ්ඨ නිලධාරියෙකු පත් කොට තිබීම	අනුකූලයි	-	-
20.0	**විගණන ඡේද වලට ප්‍රතිචාර දැක්වීම**			
20.1	ඉකුත් වර්ෂ සඳහා විගණකාධිපති විසින් නිකුත් කල විගණන ඡේද මඟින් පෙන්වා දී ඇති අඩුපාඩු නිවැරදි කොට තිබීම	අනුකූලයි	-	-