ආපදා කළමනාකරණ මධ්‍යස්ථානය
அனர்த்த முகாமைத்துவ மத்திய நிலையம்
Disaster Management Centre

වාර්ෂික වාර්තාව
ஆண்டு அறிக்கை
Annual Report 2023

ஆண்டு அறிக்கை

2023

அனர்த்த முகாமைத்துவ நிலயம்

1	அனர்த்த முகாமைத்துவ நிலையத்தின் நோக்கு, பணி மற்றும் நோக்கம	1
2	இடைக்கால முகாமைத்துவ குழு (IMC)	1
3	கணக்காய்வு மற்றும் முகாமைத்துவ குழு (AMC)	2
4	அனர்த்த முகாமைத்துவ நிலையத்தின் பணியாளர் உத்தியோகத்தர்களின் விபரங்கள்	3
5	அனர்த்த முகாமைத்துவ நிலையத்தின் பணியாட்குழுவினர் பற்றிய விபரம்	4
5.1	31 டிசம்பர் 2023 இன் படி அனர்த்த முகாமைத்துவ மையத்தின் தலைமை அலுவலகம் மற்றும் மாவட்ட அலகுகளின் குடிமக்கள் பணியாளர்கள்	4
5.2	31 டிசம்பர் 2023 தேதியின்படி அனர்த்த முகாமைத்துவ நிலையத்தின் தலைமை அலுவலகம் மற்றும் மாவட்டப் பிரிவுகளில் ஆயுதப்படை மற்றும் காவல்துறையைப் பிரதிநிதித்துவப்படுத்தும் ஊழியர்கள்	5
5.3	மாவட்ட அனர்த்த முகாமைத்துவ ஒருங்கிணைப்பு அலகுகள்	5
6	தணிக்கை மற்றும் நிர்வாகக் குழுவின் கடமைகள்	6
6.1	மூத்த உள் தணிக்கையாளர் அறிக்கை	7
7	அனர்த்த முகாமைத்துவ நிலையம் அறிமுகம்	8
7.1	அனர்த்த முகாமைத்துவத்துக்கான தேசிய சபை	9
7.2	அனர்த்த முகாமைத்துவ விடயப்பரப்பில் உள்ளடங்கும் அனர்த்தங்கள	10
7.3	அனர்த்த முகாமைத்துவ நிலையம் பற்றிய சுருக்கமான அறிமுகம்	10
7.4	அனர்த்த முகாமைத்துவ நிலையத்தின் பணிகள்	11
7.5	அனர்த்த முகாமைத்துவ நிலையத்தின் நிறுவனக் கட்டமைப்பு	13
8	தேசிய மட்டத்திலான முக்கிய செயற்பாடுகள்	14
8.1	தேசிய அனர்த்த முகாமைத்துவ திட்டம் 2023 – 2030	14
8.2	பாலின அடிப்படையிலான பாலியல் வன்முறை 2023 - 2028 தேசிய செயல் திட்டம்	15
8.3	அனர்த்த முகாமைத்துவ நிலையம் இலங்கை தொலைத்தொடர்பு ஒழுங்குமுறை ஆணைக்குழு மற்றும் அனைத்து தொலைபேசி தொடர்பாடல் முகவர் நிலையங்களும் இணைந்து அனர்த்த முன்னெச்சரிக்கைக்கான புதிய தொடர்பாடல் அமைப்பை ஏற்படுத்துதள்.	16
8.4	எதிர்பார்ப்பு நடவடிக்கை பட்டறை (Anticipatory Action Workshop – Local Activity)	16
9	2023ஆம் ஆண்டில் தொழில்நுட்ப பிரிவிலான முன்னேற்றம்	17
9.1	முன்னாயத்தம் மற்றும் திட்டமிடல் பிரிவ	17
9.1.1	மாவட்ட மட்டத்திலான முன்னாயத்த திட்டங்கள்	17
9.1.2	வடகிழக்கு பருவமழை குறித்த தேசிய அளவிலான பங்குதாரர் நிறுவன விழிப்புணர்வு நிகழ்ச்சி	18
9.1.3	சுனாமியால் பாதிக்கப்படக்கூடிய பள்ளிகளுக்கான சுனாமி அனர்த்த் தயாரிப்புத் திட்டங்கள்	19

	9.1.4	சுனாமியால் பாதிக்கப்படக்கூடிய பள்ளிகளுக்கான சுனாமி அனர்த்த் தயாரிப்புத் திட்டங்கள்	20
	9.1.5	பரீட்சை காலத்தில் ஏற்படும் அனர்த்தங்களினால் ஏற்படும் இடையூறுகளைத் தவிர்ப்பதற்கான வேலைத்திட்டம் (தரம் ஐந்து புலமைப்பரிசில் பரீட்சை, க.பொ.சா. (சாதாரண தரம்), க.பொ.சா. (உயர்தரம்))	21
	9.1.6	இந்தியப் பெருங்கடல் பிராந்திய சுனாமி ஒத்திகை நிகழ்ச்சி (IOWave 23)	21
	9.1.7	காலநிலை தாங்கும் ஒருங்கிணைந்த நீர் மேலாண்மை திட்டம். (CRIWMP)	22
	9.1.8	அனர்த்த தயார்நிலைக்கான நிலையான எதிர்பார்ப்பு தேசிய நடவடிக்கைகள் குறித்த தெற்காசிய பிராந்திய திட்டம் (Sustainable National Anticipatory Action through Preparedness -SNAP)	23
	9.1.9	கடல்சார் நாடுகளின் ஒத்துழைப்பு திட்டம்) (Ocean Country Partnership Program)	24
	9.1.10	"சுனாமி பேரிடர் தயார்நிலைத் திட்டம்" குறித்து பங்குதாரர்களுக்கு விழிப்புணர்வு ஏற்படுத்துதல்	24
	9.1.11	கதிர்காமம் எசல திருவிழாவுடன் இணைந்து அனர்த்த ஆயத்தம் கதிர்காமம் எசல விழாவுடன் இணைந்து அனர்த்த முன்னெச்சரிக்கை திட்டத்தை அமுல்படுத்துதல்	25
9.2	பயிற்சி மற்றும் விழிப்புணர்வு பிரிவு		25
	9.2.1	தேசிய அளவிலான பயிற்சி மற்றும் விழிப்புணர்வு நிகழ்ச்சிகள்	26
	9.2.2	தேசிய அளவிலான பயிற்சி மற்றும் விழிப்புணர்வு நிகழ்ச்சிகள்	29
	9.2.3	தேசிய அளவிலான பத்திரிகையாளர் விழிப்புணர்வு நிகழ்ச்சி	30
	9.2.4	அனர்த்த முகாமைத்துவ நிலைய இணையதளம் மற்றும் சமூக ஊடக புதுப்பிப்பு	31
	9.2.5	தேசிய பாதுகாப்பு தின நிகழ்ச்சி	32
	9.2.6	மாவட்ட அளவிலான பயிற்சி மற்றும் விழிப்புணர்வு நிகழ்ச்சிகள்	33
	9.2.7	கண்காட்சிகள் மூலம் பள்ளி மாணவர்கள் மற்றும் பொதுமக்களுக்கு விழிப்புணர்வு நிகழ்ச்சிகள்	35
	9.2.8	பேரிடர் அபாயம் உள்ள பகுதிகளில் சமூக விழிப்புணர்வு பலகை நிறுவும் நிகழ்ச்சிகள	36
	9.2.9	அனர்த்த முகாமைத்துவ நிலையத்தின் வள நிலையத்தை பராமரித்தல்	36
	9.2.10	பணியாளர்களுக்கான திறன் மேம்பாட்டு திட்டங்கள்	37
9.3	தணிப்பு, ஆராய்ச்சி மற்றும் மேம்பாட்டுப் பிரிவு		37
	9.3.1	அனர்த்த குறைப்பு திட்டங்களை செயல்படுத்துதல்	38
	9.3.2	பேரிடர் அபாயக் குறைப்பு வளர்ச்சியில் முக்கிய ஓட்டத்தில் உட்பொதித்தல	39
	9.3.3	பேரிடர் ஆபத்து மதிப்பீடு	40
	9.3.4	ரிமோட் சென்சிங் அடிப்படையிலான காட்டுத் தீ சேதத்தை மதிப்பிடும் முறை அறிமுகம	40
	9.3.5	பேரிடர் இழப்புகள் மற்றும் சேதங்களை மதிப்பீடு செய்தல்	41

9.3.6	Desinventra தரவுத்தளத்தைப் புதுப்பித்தல்	41
9.3.7	Desinventra தரவு சேகரிப்பு மற்றும் தரவு அமைப்பில் புதுப்பித்தல் முறை	42
9.3.8	Riskinfo ஆபத்து தகவல் இணையதளம் (riskinfo web potal)	42
9.3.9	மாவட்ட அளவில் பொதுமக்களின் புகார்கள், கோரிக்கைகள், ஆலோசனைகள், விசாரணைகளுக்கு பதிலளித்தல்	43
9.3.10	பிற நிறுவனங்கள் உடன் தொடர்புடைய திட்டங்களை செயல்படுத்துதல்	44
9.4	அவசர நடவடிக்கை பிரிவு (Emergency Operation Division)	46
9.4.1	பேரிடர் சுருக்கம - 2023	47
9.4.2	2022 மற்றும் 2023 ஆண்டுகளின பல பெரிய பேரழிவுகளில் சுருக்கம்	48
9.4.3	அவசரகால செயல்பாட்டுத் திட்டப் புதுப்பிப்பு (NEOP) – 2023 – 2028	50
9.4.4	CResMPA திட்டத்தை செயல்படுத்துதல்	51
9.4.5	அவசரகால நடவடிக்கை பிரிவு, ஆயுதப்படை மற்றும் 25 மாவட்ட அனர்த்த முகாமைத்துவ ஒருங்கிணைப்பு பிரிவுகளுடன் கலந்துரையாடல்	53
9.4.6	Incident Command System குறித்து ஒரு நாள் பயிலரங்கம்	54
9.4.7	முன் அறிவிப்புகள்	54
9.4.8	அழைப்பு மையம்	55
9.4.9	கொள்முதல்	56
9.5	தகவல் தொழில்நுட்பம் மற்றும் தொடர்பு பிரிவு	57
9.5.1	புதிய பேரிடர் முன்னெச்சரிக்கை தகவல் தொடர்பு வலையமைப்பை அறிமுகப்படுத்துகிறது	58
9.5.2	சுனாமி முன்னெச்சரிக்கை 77 கோபுரங்கள் தொடர்பாக மேற்கொள்ளப்பட்ட நடவடிக்கைகள்	58
9.6	அமைப்பின் சவால்கள்	60
9.7	நிறுவனத்தின் நிதி முன்னேற்றம்	61

2023 இல் டிசம்பர 31 நிதிநிலை அறிக்கை (இணைப்பு 01)

2014 - 2023 வரையிலான 10 வருட நிதித் தகவல் (இணைப்பு 02)

2023 இல் டிசம்பர் 31 முடிவடையும் ஆண்டிற்கு கணக்காய்வாளர அறிக்கை (இணைப்பு 03)

அனர்த்த முகாமைத்துவ நிலையம் தயாரித்த 2023 ஆண்டு அறிக்கையின் வெளியீடுக்கான

அனர்த்த முகாமைத்துவ நிலையத்தினால் தயாரிக்கப்பட்ட 2023 வருடாந்த அறிக்கையை வெளியிடுவதில் அனர்த்த் முகாமைத்துவ அமைச்சின் செயலாளர் மற்றும் இடைக்கால முகாமைத்துவக் குழுத் தலைவர் என்ற வகையில் நான் மிகவும் மகிழ்ச்சியடைகிறேன். இலங்கையில் அனர்த்த முகாமைத்துவத்திற்கான பிரதான பொறுப்பை அனர்த்த முகாமைத்துவ நிலையம் கொண்டுள்ளது மற்றும் வளிமண்டலவியல் திணைக்களம் போன்ற அமைச்சின் கீழ் உள்ள ஏனைய நிறுவனங்கள், தேசிய கட்டிட ஆராய்ச்சி நிறுவனமும் மற்றும் தேசிய அனர்த்த நிவாரண சேவை நிலையமும் இணைந்து நல்ல ஒருங்கிணைப்புடன் இலங்கையில் அனர்த்த முகாமைத்துவத்துக்கான நடவடிக்கை கையாள்வது பாராட்டுக்குரியது.

தெற்காசிய பிராந்தியத்தில் வேகமாக வளர்ந்து வரும் பேரழிவுகளின் பின்னணியில் உலக மாநாடுகளுக்கு இணங்க, புவி வெப்பமடைதல் மற்றும் காலநிலை மாற்றத்தால் ஏற்படும் பேரழிவுகளின் தாக்கங்களைக் குறைக்க அனர்த்த இடர் மேலாண்மைக்கான செண்டாய் கட்டமைப்பு, பாரிஸ் உடன்படிக்கை மற்றும் நிலையான அபிவிருத்தி இலக்குகளுக்கு இணங்க இலங்கையில் அனர்த்த இடர் முகாமைத்துவத்தை நிவர்த்தி செய்வதன் மூலம் ஒரு முக்கியமான அணுகுமுறைக்கு குறிப்பு கொடுக்கப்பட்டுள்ளது.

இலங்கையில் அனர்த்த முகாமைத்துவத்திற்கான வழிகாட்டுதல்களை அமைப்பதன் மூலம் தேசிய அனர்த்த முகாமைத்துவ திட்டம் 2023 – 2030 ஐ அறிமுகப்படுத்துவதன் மூலம் தேசிய அளவில் அனர்த்த முகாமைத்துவ துறையில் பணிபுரியும் அனைத்து நிறுவனங்களுக்கும் புதிய சவால்களை எதிர்கொள்ள ஒரு அணுகுமுறை வழங்கப்பட்டுள்ளது. அந்த திட்டத்தை கடைபிடித்து உள்ளூர் பேரிடர் அபாயத்தைக் குறைப்பதற்கான தேசிய மூலோபாயத்திற்கு ஏற்ப உள்ளூர் திட்டங்களை உருவாக்கி, மிகவும் அடித்தட்டு சமூகங்கள் மீதான தாக்கத்தை அடையாளம் காணவும் அந்த விளைவுகளை குறைக்க பேரிடர் தணிப்பு திட்டங்களை செயல்படுத்துவதன் மூலம் பேரழிவுகள் மற்றும் அவற்றின் சாத்தியமான பக்க விளைவுகள் பற்றி மக்களுக்கு விழிப்புணர்வு மூலம் பேரிடர்களின் பாதிப்புகளை கணிசமான அளவில் குறைக்க முடிந்தது.

மேலும் முதல் பதில் குழுக்கள் பயிற்சி மற்றும் திறன் மேம்பாட்டின் மூலம் தேடல் மற்றும் மீட்பு முறையை வலுப்படுத்துதல் மற்றும் ஏற்பட வாய்ப்புள்ள எந்தப் அனர்த்தத்தையும் எதிர்கொள்ள ஆயுதப்படை மற்றும் காவல்துறையை 24 மணி நேரமும் தயார் நிலையில் வைத்திருப்பதன் மூலம் உயிர் மற்றும் உடைமைகளின் பாதுகாப்பு உறுதி செய்யப்பட்டுள்ளது. நிதி நெருக்கடி இருந்தபோதிலும், அனர்த்த முகாமைத்துக்கு சிறப்பு முன்னுரிமை அளித்த இலங்கையில் அனர்த்த இடர் முகாமைத்துவத்திற்காக கருவூலத்தில் இருந்து கிட்டத்தட்ட

ரூ.555 மில்லியனை வழங்கியது, இதன் மூலம் 76% நிதி முன்னேற்றத்தை அடைந்தது சாதனையாகக் கருதப்படுகிறது மற்றும் இங்கே, உடல் முன்னேற்றம் மேலும் முன்னேறியுள்ளது. அனர்த்த முகாமைத்துவ நிலையத்தின் இலக்கு திட்டத்தை நோக்கி செல்ல தன்னார்வ தொண்டு நிறுவனங்கள் மற்றும் ஜப்பான் சர்வதேச ஒத்துழைப்பு நிறுவனம் (JICA), ஐக்கிய நாடுகளின் மேம்பாட்டுத் திட்டம் (UNDP), உலக சுகாதார அமைப்பு (WHO), சர்வதேச வளர்ச்சிக்கான யுனைடெட் ஸ்டேட்ஸ் ஏஜென்சி (USAID) மற்றும் உலக உணவுத் திட்டம் (WFP) போன்ற சர்வதேச அரசு மற்றும் அரசு சாரா அமைப்புகளில் இருந்து பெறப்பட்ட பங்களிப்பு பற்றி எங்கள் நன்றி உரியது.

ஜெனரால் கமல் குணரத்ன (ஓய்வு)
டபிள்யுடபிள்யுவீ ஆர்டபிள்யுபீ ஆர் எஸ்பீ யூஎஸ்பீ யூஎஸ்பீ என்டீசி பீஎஸ்சீ
தலைவர்
இடைக்கால முகாமைத்துவ குழு
அனர்த்த முகாமைத்துவ நிலையம்
(செயலாளர் / பாதுகாப்பு அமைச்சகம்)

1. அனர்த்த முகாமைத்துவ நிலையத்தின் நோக்கு, பணி மற்றும் நோக்கம்

நோக்கு

இலங்கையில் பாதுகாப்பான சமுதாயமொன்றை ஏற்படுத்துவன் மூலம் நிலையான அபிவிருத்தியை அடைதல்

பணி

இயற்கை, தொழிநுட்பம் மற்றும் மனிதர்களின் செயற்பாடுகள் காரணமாக ற்படும் அனர்த்தங்களை சீராக முகாமைத்துவம் செய்வதன் மூலம் சமூகத்திலும் பொதுவாக குடும்ப அலகுகளிலும் பாதுகாப்பான கலாச்சாரமொன்றை உருவாக்குவதல்.

நோக்கம்

அமைச்சுக்கள், திணைக்களங்கள், நியதிச் சபைகள், மாகாண சபைகள், உள்ளூராட்சி மன்றங்கள் மாவட்டங்கள், பிரதேச செயலகப் பிரிவுகள், கிராம உத்தியோகத்தர் பிரிவுகள் ஆகிய நாடளாவிய நிருவாக கட்டமைப்பின் மூலம் பின்வரும் பணிகளை ஒருங்கிணைத்தல், நடைமுறைப்படுத்துதல் மற்றும் மேற்பார்வை செய்தல்.

2. இடைக்கால முகாமைத்துவ குழு (IMC)

அனர்த்த முகாமைத்துவ நிலையத்தின் முகாமைத்துவ நடவடிக்கைகள் தொடர்பில் தீர்மானம் மேற்கொள்ளும் கருமமாற்றல் செயன்முறையானது இடைக்கால முகாமைத்துவ குழுவாகும். இது அனர்த்த முகாமைத்துவ அமைச்சின் செயலாளரின் தலைமையில் இடம்பெறுவதுடன், 2023 ஆம் ஆண்டில் 5 கூட்டங்கள் நடாத்தப்பட்டுள்ளன. .அனர்த்த முகாமைத்துவ நிலையத்தின் இடைக்கால முகாமைத்துவ குழுவின் கட்டமைப்பு பின்வருமாறாகும்.

அட்டவணை 2.1: இடைக்கால முகாமைத்துவ குழுவின் கட்டமைப்பு

ஜெனரால் ஜீ.டீ.எச்.கமல் குணரத்ன (ஓய்வு) டபிள்யுடபிள்யுவீ ஆர்டபிள்யுபீ ஆர் எஸ்பீ யூஎஸ்பீ யூஎஸ்பீ என்டீசி பீஎஸ்சீ செயலாளர் - தலைவர் பாதுகாப்பு அமைச்சகம்	-	தலைவர்
திருமதி பி.டி.ஐ.எல். விஜேகுணவர்தன, மேலதிக செயலாளர் (பாராளுமன்ற விவகாரங்கள்), பாதுகாப்பு அமைச்சகம்	-	உறுப்பினர்
திரு. ஆர். எம். டி. கே. ஜி. என். பி. ரணதுங்க, மேலதிக பணிப்பாளர் நாயகம், கருவூல செயல்பாடுகள் துறை, நிதி மற்றும் கொள்முதல் அமைச்சகம	-	உறுப்பினர்
திருமதி டி.எம்.நந்தாவதி, தலைமை இயக்குநர் பொது நிர்வாகம், உள்நாட்டலுவல்கள், உள்ளூராட்சி மற்றும் மாகாண சபைகள் அமைச்சு	-	உறுப்பினர்
கலாநிதி ஆசிரி கருணாவர்தன, பணிப்பாளர் நாயகம் தேசிய கட்டிட ஆராய்ச்சி நிறுவனம	-	உறுப்பினர்
திரு. எச்.யு.ஆர்.பொன்சேகா, பிரதம கணக்காளர், அனர்த்த முகாமைத்துவ பிரிவு, பாதுகாப்பு அமைச்சகம்	-	உறுப்பினர்
மேஜர் ஜெனரல் எஸ். ரணசிங்க (ஓய்வு) ஆர்டிபி ஆர்எஸ்பி எம்எஸ்சீ என்டீயூ பீஎஸ்சீ பணிப்பாளர் நாயகம், அனர்த்த முகாமைத்துவ நிலையம்	-	செயலாளர்

3. கணக்காய்வு மற்றும் முகாமைத்துவ குழு (AMC)

2023 ஆம் ஆண்டு முதல் டிசெம்பர் மாதம் 31ஆம் திகதியில் அனர்த்த முகாமைத்துவ நிலையத்தின் கணக்காய்வு மற்றும் முகாமைத்துவ குழு அங்கத்தவர்களின் கூட்டிணைப்பு பின்வருமாறாகும்.

அட்டவணை 3.1: அனர்த்த முகாமைத்துவ நிலையத்தின் கணக்காய்வு மற்றும் முகாமைத்துவ குழு கட்டமைப்பு

பெயர், பதவி மற்றும் நிறுவனம்	குழுவின் நிலை
திரு. ஆர். எம். டி. கே. ஜி. என். பி. ரணதுங்க, மேலதிக பணிப்பாளர் நாயகம், கருவூல செயல்பாடுகள் துறை, நிதி மற்றும் கொள்முதல் அமைச்சகம்.	தலைவர்
திருமதி பி.டி.ஐ.எல். விஜேகுணவர்தன, பாதுகாப்பு அமைச்சின் பிரதிநிதி மேலதிக செயலாளர் (பாராளுமன்ற விவகாரங்கள்), பாதுகாப்பு அமைச்சகம்	உறுப்பினர்
திரு. எச்.யு.ஆர்.பொன்சேகா, பிரதம கணக்காளர், அனர்த்த முகாமைத்துவ பிரிவு, பாதுகாப்பு அமைச்சகம்	உறுப்பினர்
திருமதி என்.ஏ.டி.என். அத்துகோரள - கணக்காய்வாளர், தேசிய கணக்காய்வு அலுவலகம்.	பார்வையாளர்
திருமதி ஜே.ஏ.டபிள்யூ.கே. ஜெயக்கொடி - தலைமை உள் தணிக்கையாளர், அனர்த்த முகாமைத்துவ பிரிவு.	பார்வையாளர்
மேஜர் ஜெனரல் எஸ். ரணசிங்க (ஓய்வு) - ஆர்டிபி ஆர்எஸ்பி எம்எஸ்சீ என்டீயூ பீஎஸ்சீ பணிப்பாளர் நாயகம், அனர்த்த முகாமைத்துவ நிலையம்.	செயலாளர்
ஜே.எச்.பி. ஜயலத் - உள்ளக கணக்காய்வாளர், அனர்த்த முகாமைத்துவ நிலையம்.	அழைப்பாளர்

4. அனர்த்த முகாமைத்துவ நிலையத்தின் பணியாளர் உத்தியோகத்தர்களின் விபரங்கள்

அட்டவணை 4.1: பணியாளர் அதிகாரிகளின் தகுதிகள்

பெயர	பதவி	கல்வி தகுதி
மேஜர் ஜெனரல் எஸ். ரணசிங்க (ஓய்வு) - ஆர்டிபி ஆர்எஸ்பி எம்எஸ்சீ என்டீயூ பீஎஸ்சீ	பணிப்பாளர நாயகம்	வித்யாபதி (போர் ஆய்வுகள்) (பாகிஸ்தான்) அறிவியலில் (இராணுவ மற்றும் அரசியல் உத்தி) (சீனா) அறிவியலில் (போர் ஆய்வுகள்) (பாகிஸ்தான்) டிப்ளமோ (பணியாளர் மேலாண்மை)
அமரசிங்க ஆராச்சிகே அனோஜா குமுது குமாரி செனவிரதன	பணிப்பாளர் (குறைப்புகள், ஆராய்ச்சி மற்றும் மேம்பாடு)	வித்யாபதி (ஜியோடேட்டா சயின்ஸ் மற்றும் ஜியோசர்வே) (நெதர்லாந்து) முதுகலை டிப்ளமோ (மனித வள மேலாண்மை) அறிவியலில் (சிறப்பு) (புவியியல்) டிப்ளமோ (சர்வதேச உறவுகள்) பட்டயப் பொறியாளர்களின் நிறுவனம் (ஐயு) (பகுதி ஐ ரூ ஐஐ)
பிரிகேடியர் துஷார சர்மிந்த ஹரஸ்கம	பணிப்பாளர் (செயல்பாடு)	எக்ஸிகியூட்டிவ் டிப்ளமோ (பேரழிவு மேலாண்மை)
வெலிஹிந்த பத்திரன்னஹலகே அதிப கமல்ஜித் திலகரத்ன	பணிப்பாளர் (மனித வளங்கள் மற்றும் நிர்வாகம்)	வித்யாபதி (மேலாண்மை). இளங்கலை கலை டிப்ளமோ (மேலாண்மை)
கிரிபிட்டிய அபேசிங்கிகே நி'ாந்த	பணிப்பாளர் (நிதி)	இளங்கலை அறிவியல் (தொழில்முறை கணக்கியல்) அறிவியலில் (கணக்கியல் மற்றும் நிதி மேலாண்மை)
சதுர லியனஆராச்சிகே	பணிப்பாளர் (முன் தயாரிப்பு) க. செ்	வித்யாபதி (பேரழிவு மேலாண்மை) - பேராதேனி பல்கலைக்கழகம். அறிவியலில் (சிறப்பு) (இயற்பியல்) - பேராதேனி பல்கலைக்கழகம்
கொடிப்பிலி ஆராச்சிகே டொன் பிரதீப் குமார் கொடிப்பிலி	பணிப்பாளர் (பயிற்சி மற்றும் விழிப்புணர்வு) க. செ்	இளங்கலை விஞ்ஞானம் (சிறப்பு) கௌரவ (விவசாயம்) - ருகுணா பல்கலைக்கழகம். முதுகலை பட்டம் (பேரழிவு மேலாண்மை, பகுப்பாய்வு மற்றும் தணிப்பு) - கொழும்பு

5. அனர்த்த முகாமைத்துவ நிலையத்தின் பணியாட்குழுவினர் பற்றிய விபரம்

5.1 31 டிசம்பர் 2023 இன் படி அனர்த்த முகாமைத்துவ மையத்தின் தலைமை அலுவலகம் மற்றும் மாவட்ட அலகுகளின் குடிமக்கள் பணியாளர்கள்

அட்டவணை 5.1 : 2023.12.31 ஆந் திகதியிலான பணியாட்குழுவினர் பற்றிய விபரம்

ஊழியர் விபரம்	அங்கீகரிக்கப்பட்ட ஊழியர்களின் எண்ணிக்கை	தற்போதுள்ள ஊழியர்களின் எண்ணிக்கை	வெற்றிடங்களின் எண்ணிக்கை
பணிப்பாளர் நாயகம்	1	1	0
மேலதிக பணிப்பாளர் நாயகம்	1	0	1
பணிப்பாளர்	6	4	2
உள்ளக கணக்காய்வாளர்/ மூத்த உள்ளக கணக்காய்வாளர்	1	1	0
உதவி பணிப்பாளர்	15	9	06
உதவி பணிப்பாளர் (மாவட்டம்)	25	21	4
கணக்கீட்டு உத்தியோகத்தர்	1	1	0
நிருவாக உத்தியோகத்தர்	1	0	1
தனி உதவியாளர்	1	0	1
விசாரணை உத்தியோகத்தர்	1	0	1
தூரத்தை அளவிடுதல் /புவியியல் தரவு முறைமை பகுப்பாய்வாளர்	1	0	1
தரவு முறைமை பகுப்பாளர்	1	0	1
தகவல் தொழிநுட்ப உத்தியோகத்தர்	1	0	1
வலையமைப்பு நிருவாகி	1	0	1
நூல் நிலைய அதிபர்	1	0	1
அபிவிருத்தி உத்தியோகத்தர்	101	0	101
மொழிபெயர்ப்பாளர்	2	0	2
தகவல் தொழிநுட்ப உதவியாளர்	6	4	2
நிழற்புகைப்படக் கலைஞர்	1	1	0
தொடர்பாடல் தொழிநுட்பவியலாளர்	3	1	2
வானொலி இயக்குநர்	1	1	0
முகாமைத்துவ உதவியாளர் / அனர்த்த முகாமைத்துவ உதவியாளர்	201	161	40
சாரதி	39	39	0
அலுவலக உதவியாளர்	35	33	2
மொத்தம்	**447**	**277**	**170**

5.2 31 டிசம்பர் 2023 தேதியின்படி அனர்த்த முகாமைத்துவ நிலையத்தின் தலைமை அலுவலகம் மற்றும் மாவட்டப் பிரிவுகளில் ஆயுதப்படை மற்றும் காவல்துறையைப் பிரதிநிதித்துவப்படுத்தும் ஊழியர்கள்

5.2 அட்டவணை **:** *31* டிசம்பர் *2023* அன்று ஆயுதப் படைகள் மற்றும் காவல்துறையை பிரதிநிதித்துவப்படுத்தும் பணியாளர்களின் விவரங்கள்

இடம்	இலங்கை இராணுவம்		இலங்கை கடற்படை		இலங்கை விமானப்படை		இலங்கை காவல்துறை		மொத்தம்	
	அதிகாரிகள்	மற்ற பதவிகள்	அதிகாரிகள்	மற்ற பதவிகள்	அதிகாரிகள்	மற்ற பதவிகள்	அதிகாரிகள்	மற்ற பதவிகள்	அதிகாரிகள்	மற்ற பதவிகள
அனர்த்த முகாமைத்துவ நிலையத்தின் தலைமை அலுவலகம	01	09	02	09	01	07	05	05	09	30
மா. அ.மு. ஒருங்கிணைப்பு பிரிவு - கொழும்பு			01		01	16	-	-	02	16
மா. அ.மு. ஒருங்கிணைப்பு பிரிவு - புத்தளம்					01	07	-	-	01	07
மா.அ.மு.ஒருங்கிணைப்பு பிரிவு - ஹம்பாந்தோட்டை			01		01	13	-	-	02	13
மா. அ.மு. ஒருங்கிணைப்பு பிரிவு - களுத்துறை	01	19	01				-	-	02	19
மா. அ.மு. ஒருங்கிணைப்பு பிரிவு - காலி	03	28					-	-	03	28
மா. அ.மு. ஒருங்கிணைப்பு பிரிவு - மாத்தறை	02	23					-	-	02	23
மொத்தம்	**07**	**79**	**05**	**09**	**04**	**43**	**05**	**05**	**21**	**136**
மொத்த தொகை	**86**		**14**		**47**		**10**		157	

5.3 மாவட்ட அனர்த்த முகாமைத்துவ ஒருங்கிணைப்பு அலகுகள்

இந்தப் பிரிவு 25 மாவட்டங்களிலும் அமைந்துள்ளது. இந்த ஒவ்வொரு மாவட்ட ஒருங்கிணைப்பு பிரிவுகளிலும் பதவியணியானது, பிரதி பணிப்பாளர் (மாவட்டம்) உதவிப் பணிப்பாளர் (மாவட்டம்) மற்றும் மாவட்ட அனர்த்த முகாமைத்துவ உதவியாளர், முகாமைத்துவ உதவியாளர்கள், அலுவலக உதவியாளர்கள் மற்றும் சாரதிகளையும் உள்ளடக்கியிருக்கும். மாவட்டம் அனர்த்தங்களுக்கு உள்ளாகக் கூடிய சாத்திய நிலமைக்கேற்ப மாவட்ட அனர்த்த முகாமைத்துவ உதவியாளர்களின் எண்ணிக்கை வேறுபடும். ஒட்டுமொத்தமாக எடுத்து நோக்குமிடத்து உதவிப் பணிபாளர்கள் (மாவட்டம்) 25பேர், மாவட்ட அனர்த்த முகாமைத்துவ உதவியாளர்கள், அனர்த்த முகாமைத்துவ உதவியாளர்கள், முகாமைத்துவ உதவியாளர்கள் உள்ளங்கலாக 103 பேர், 25 மாவட்டங்களில் சேவையில் ஈடுபடுத்தப்பட்டுள்ளனர். கொழும்பு, களுத்துறை, காலி, மாத்தறை அம்பாந்தோட்டை, புத்தளம, மற்றும் அனுராதபுரம் ஆகிய

மாவட்டங்களில் மாவட்ட அனர்த்த முகாமைத்துவ ஒருங்கிணைப்பு அலகுகளில் இராணுவத்தினர் மற்றும் விமானப் படையினர் இணைக்கப்பட்டுள்ளனர்.

இராணுவத்தினரின் நிருவாகத்தின் கீழும் ஏனைய மாவட்ட அலகுகள் சிவில் உத்தியோகத்தர்களின் நிருவாகத்தின் கீழும் முன்னெடுக்கப்படுகின்றன. மாவட்ட அனர்த்த முகாமைத்துவ ஒருங்கிணைப்பு அலகுகள் மாவட்ட செயலகங்களில் நிறுவப்பட்டுள்ளன. பின்வரும் உருவப்படம் 5.1 இல் மாவட்ட அனர்த்த முகாமைத்துவ ஒருங்கிணைப்புப் பொறிமுறை காட்டப்பட்டுள்ளது.

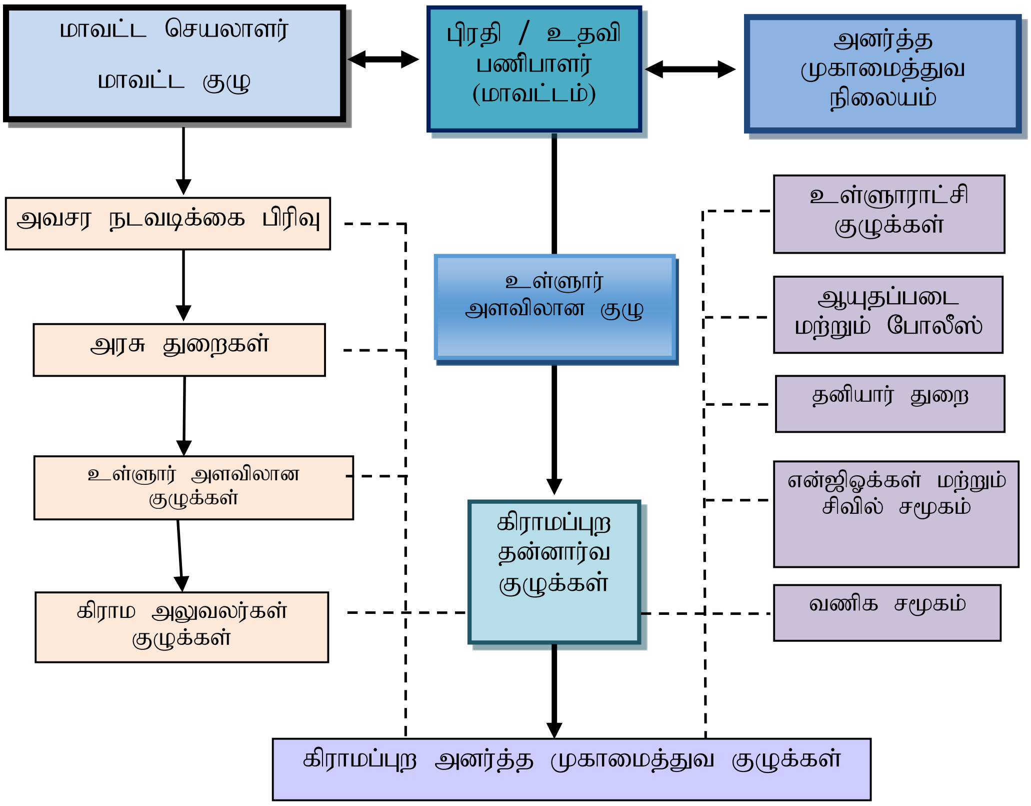

அட்டவணை 5.1: மாவட்ட அனர்த்த முகாமைத்துவ ஒருங்கிணைப்பு பொறிமுறை

6. தணிக்கை மற்றும் நிர்வாகக் குழுவின் கடமைகள்

தேசிய கணக்காய்வு அலுவலகம் மற்றும் நிலையத்தின் உள்ளக கணக்காய்வு பிரிவினால் வெளியிடப்பட்டுள்ள கணக்காய்வு மதிப்பீடு காட்டப்பட்டுள்ள அவதானிப்புக்கள் குறித்து இதன்போது பேச்சுவார்த்தைக்கு உட்படுத்தப்பட்டுள்ளது. முக்கியமாக உள்ளக கணக்காய்வாளரினால் 2023 ஆம் ஆண்டுக்காக தயார் செய்யப்பட்டுள்ள இடர்அபாயத்தை அடிப்படையாகக் கொண்ட வருடாந்த உள்ளக கணக்காய்வு திட்டத்துக்கு ஏற்ப, உள்ளக கணக்காய்வுப் பிரிவினால் நிறுவனத்தின் கருமமாற்றல் செயன்முறை, கட்டுப்பாட்டு செயன்முறை மற்றும் அனர்த்த முகாமைத்துவ செயன்முறை தொடர்பில் காட்டப்பட்டள்ள கணக்காய்வு அவதானிப்புக்கள் இக்குழுவில் தொடர்ந்தும் பகுப்பாய்வு செய்யப்பட்டுள்ளதுடன், நிறுவனத்தின் குறிக்கோளை அடைவதற்கு உதவும் வகையில் கணக்காய்வு மற்றும் முகாமைத்துவ குழுவினால் விதப்புரைகள் வழங்கப்பட்டுள்ளன.

இதற்கமைய நிதிப்பிரமாணம் 133 மற்றும் 134 இல் காட்டப்படுள்ள விடயப்பொறுப்புக்கள், தணிக்கைத் துறை மற்றும் பொது வணிகத் துறையின் சுற்றறிக்கையில் உள்ள அறிவுறுத்தல்கள், இலங்கை தரக்கட்டுப்பாடு மற்றும் தேசிய கணக்காய்வு சட்டத்தின் விதிமுறைகளுக்கு ஏற்ப கணக்காய்வு மற்றும் முகாமைத்துவ குழுவில் விடயங்களை ஆராய்ந்தறித்து, அனர்த்த முகாமைத்துவ நிலையத்தின் நோக்கங்களை அடைவதமற்காக அனர்த்த முகாமைத்துவ நிலையத்தின் முகாமைத்துவத்துக்கு தேவையான வழிகாட்டல்கள் மேற்கொள்ளப்பட்டுள்ளன. மேலும், கணக்காய்வு உசாவல்கள் மற்றும் அறிக்கைகளில் காட்டப்படும் அவதானிப்புக்கள் மற்றும் கணக்காய்வு மற்றும் முகாமைத்துவ குழுவின் விதப்புரைகள் மீது நிலையத்தினால் மேற்கொள்ளப்படும் பிழை திருத்தங்களின் அளவுசார்தன்மை மற்றும் தரம் குறித்து இதன்போது மேலும் விடயங்கள் ஆராய்ந்தறியப்பட்டுள்ளன.

அனர்த்த முகாமைத்துவ நிலையத்தின் 2023ஆம் ஆண்டுக்கான கணக்காய்வு மற்றும் முகாமைத்துவ குழுக் கூட்டங்கள் நான்கு (4) நடாத்தப்பட்டுள்ளதுடன், உள்ளக கட்டுப்பாட்டு முறைமையினை முறையாகவும் சரியாகவும் முன்னெடுப்பதற்குத் தேவையான வழிகாட்டல்கள் முகாமைத்துவத்துக்கு ஆற்றுப்படுத்தப்பட்டுள்ளன.

அனர்த்த முகாமைத்துவ நிலையத்தின் கணக்காய்வு மற்றும் முகாமைத்துவ குழுவுக்கு ஏற்புடைத்ததாக இலங்கை வளங்களுக்கு முக்கியத்துவம் வழங்கியவாறு, அனர்த்த முகாமைத்துவ நிலையத்தினால் பொறுப்பேற்கப்பட்டுள்ள கருத்திட்டங்கள், வேலைத்திட்டங்கள் மற்றும் விடயப்பொறுப்புக்களின் முன்கூட்டி நிச்சயிக்கப்பட்டுள்ள நோக்கங்களை அடையும் நோக்கில், வளங்கள் சிக்கனமாகவும் வினைத்திறன் மிக்கதாகவும் பயன்படுத்தப்பட்டுள்ளமையை உறுதிப்படுத்துவதற்காக அனர்த்த முகாமைத்துவ நிலையத்தின் சகல முகாமைத்துவ பிரிவினையும் மீளாய்வு செய்தல் மற்றும் குறிப்பிட்ட செயற்பாடுகளுக்காக ஒதுக்கீடு செய்யப்பட்டுள்ள நிதியை செலவிடுவதற்காக, அங்கீகாரம் பெறப்பட்டுள்ள காலகட்டத்துக்குள் குறிப்பிட்ட நோக்கங்கள் உண்மையாக அடையப்பட்டுள்ளனவா என்பதையும் பூர்த்தி செய்யப்பட்டுள்ள கருத்திட்டங்கள் மற்றும் வேலைத்திட்டங்கள் மற்றும் திட்டங்கள் எதிர்பார்க்கப்பட்டவாறு முன்னெடுக்கப்படுகின்றதா என்பதை தீர்மானிப்பதில் பொறுப்பளிக்கப்பட்டுள்ளதுடன், இப்பணிகளை எதிர்வரும் ஆண்டுகளிலும் சிறப்பாக முன்னெடுப்பதற்கு அனர்த்த முகாமைத்துவ நிலையம் திட்டமிட்டுள்ளது.

6.1 மூத்த உள் தணிக்கையாளர் அறிக்கை

அனர்த்த முகாமைத்துவ நிலையத்தின் உள்ளக கணக்காய்வு நிதி ஒழுங்குமுறைகள் இலக்கம் 133 மற்றும் 134, முகாமைத்துவ கணக்காய்வு திணைக்களம் மற்றும் பொது நிறுவனங்களின் திணைக்களம் மற்றும் இலங்கையின் தேசிய கணக்காய்வு சட்டம் மற்றும் இன் சுற்றறிக்கைகளின் விதிகளின்படி மேற்கொள்ளப்படுகிறது. உள் தணிக்கை தரநிலைகளுக்கு இணங்க. 2011.10.24 அன்று அனர்த்த முகாமைத்துவ நிலையத்தில் முதன்முறையாக உள்ளக கணக்காய்வாளர் ஒருவர் நியமிக்கப்பட்டதுடன், அன்றைய தினம் முதல் உள்ளக கணக்காய்வு செயற்பட்டு வருகின்றது.

அனர்த்த முகாமைத்துவ நிலையத்தின் செயல்பாட்டுச் செயல்பாட்டிற்கு மதிப்பு சேர்க்க, உள் தணிக்கை ஒரு சுயாதீனமான, பாரபட்சமற்ற உத்தரவாதம் மற்றும் ஆலோசனை சேவையை வழங்குகிறது. இடர் மேலாண்மை, உள் கட்டுப்பாடு மற்றும் கட்டுப்பாட்டு நடவடிக்கைகள் ஆகியவற்றின் செயல்திறனை மதிப்பிடுவதற்கும் அதன் முன்னேற்றத்திற்கு ஆதரவளிப்பதற்கும் ஒரு முறையான மற்றும் ஒழுக்கமான வழியாக அனர்த்த முகாமைத்துவ நிலையத்தின் நோக்கங்களை அடைவதற்கு இது உதவுகிறது.

மேலும், அனர்த்த முகாமைத்துவ நிலையத்தீல், ஒரு அமைப்பாக, மோசடி, வேண்டுமென்றே பிழைகள், பிழைகள் மற்றும் குறைபாடுகள், திறமையின்மை, பயனற்ற சூழ்நிலைகள், இணக்கமின்மை மற்றும் முறைகேடுகள் உள் தணிக்கை தரநிலைகளின்படி, உள் தணிக்கையின் நோக்கத்தின்படி நிர்வாகத்திற்கு அறிக்கை செய்ய உள்ளக தணிக்கைக்கு ஒரு கடமை உள்ளது.

2023 ஆம் ஆண்டில், அனர்த்த முகாமைத்துவ நிலையத்தின் 04 கணக்காய்வு மற்றும் முகாமைத்துவக் குழுக் கூட்டங்கள் நடத்தப்பட்டு, மையத்தின் நோக்கங்களை அடைவதற்கு உரிய அறிவுறுத்தல்கள் மற்றும் முடிவுகள் வழங்கப்பட்டுள்ளன.

வருடத்தில், ஆரம்ப உள்ளக கணக்காய்வு அறிக்கை உட்பட 05 உள்ளக கணக்காய்வு காலாண்டு அறிக்கைகள் வெளியிடப்பட்டதுடன், உள்ளக கணக்காய்வு திணைக்களம் 17 உள்ளக கணக்காய்வு விசாரணைகள் மற்றும் அறிக்கைகளை வழங்கியதுடன், மையத்தின் செயற்பாடுகளை வெற்றிகரமாகச் செய்வதற்கு தேவையான அறிவுறுத்தல்களை வழங்கியிருந்தது.

2012 ஆம் ஆண்டு முதல், அனர்த்த முகாமைத்துவ நிலையம் பாராளுமன்றத்தில் நடைபெற்ற பொது அலுவல் தொடர்பான குழுவிற்கு அழைக்கப்படவில்லை ஏனெனில்≑, அந்தக் கூட்டத்தில் 12 ஆண்டு கால விவகாரங்கள் விவாதிக்கப்பட உள்ளதாகவும் உள்ளக கணக்காய்வு குறிப்பாக கவனிக்கிறது. மேலும், 2013ஆம் ஆண்டுக்குப் பிறகு, 2005ஆம் ஆண்டின் 13ஆம் இலக்க பேரிடர் மேலாண்மைச் சட்டத்தின்படி, தேசிய பேரிடர் மேலாண்மை கவுன்சிலையும் முறையாக நடத்த முடியவில்லை.

7. அனர்த்த முகாமைத்துவ நிலையம் அறிமுகம்

இலங்கையில் அனர்த்த முகாமைத்துவத்துக்கான முக்கிய நிறுவனமாக அனர்த்த முகாமைத்துவ நிலையம் திகழ்கின்றது. குறிப்பிட்ட சகல பங்குதார்களினதும் ஒத்துழைப்புடன் அனர்த்தங்களை தணிப்பதற்காக தேசிய மற்றும் பிரதேச மட்டத்திலான வேலைத்திட்டங்களை ஒருங்கிணைக்கும் மற்றும் நடைமுறைப்படுத்தும் பொறுப்பு அனர்த்த முகாமைத்துவ நிலையத்திடம் பொறுப்பளிக்கப்பட்டுள்ளது.

இடர் முகாமைத்துவத்துக்கான தேசிய சபையின் கீழ் இயங்குமொரு நிறுவனமாக, 2005ஆம் ஆண்டு 13ஆம் இலக்க இலங்கை இடர் முகாமைத்துவ சட்டத்தின் 8வது பிரிவின் பிரகாரம் அனர்த்த முகாமைத்துவ நிலையம் தாபிக்கப்பட்டுள்ளது. தேசிய கொள்கைகளை தயார் செய்வதன் வழியாக செயன்நுணுக்க வழிகாட்டலை வழங்கும் பணியானது, இடர் முகாமைத்துவத்துக்கான தேசிய சபையிடம் கையளிக்கப்பட்டுள்ளதுடன், பாதுகாப்பு அமைச்சானது அதற்கான வழிகாட்டலை மேற்கொள்கின்றது. பதிலிருப்பினை அடிப்படையாகக் கொண்ட பொறிமுறையினின்றி விலகி, முற்போக்கானதொரு அணுகுமுறையை அடைவதற்கான

கொள்கைரீதியான மாற்றலுக்காக, இலங்கையில் இடர் முகாமைத்துவத்தை ஒட்டுமொத்தமாக உள்ளடக்கும் இடர் அபாயத்தை தணிக்கும் வேலைத்திட்டங்களுக்கான பணிச்சட்டகமாக 2005ஆம் ஆண்டு 13ஆம் இலக்க இச்சட்டம் அமைந்துள்ளது.

இச்சட்டத்தினால் தாபிக்கப்பட்டுள்ள அனர்த்த முகாமைத்துவ நிலையத்தின் முக்கிய பணிகளாக, அனர்த்தங்களைத் தணித்தல், முன்னாயத்தங்களை திட்டங்களைத் தயார் செய்தல், பொதுமக்களை விழிப்புணர்வூட்டுதல், அபாயத்துக்கு முகம் கொடுத்துள்ள மக்களுக்கு அபாய முன்னெச்சரிச்சரிக்கைகளை விடுத்தல், அவசரநிலைமைகளின்போதான கருமமாற்றல் நடவடிக்கைகள் மற்றும் ஏனைய முக்கிய நிறுவனங்களுடன் இணைந்த நிவாரணங்கள் மற்றும் இடருக்குப் பின்னரான முகாமைத்துவ நடவடிக்கைகளை ஒருங்கிணைத்தல் ஆகியவையாக அமைந்துள்ளன. பிரதேச மட்டத்திலான இடர் அபாய நிலைமைகளை தணிக்கும் நடவடிக்கைகளை சகல மாவட்டங்களிலும் நடைமுறைப்படுத்துவதற்காக மாவட்ட இடர் முகாமைத்துவ ஒருங்கிணைப்பு அலகுகள் அமைக்கப்பட்டுள்ளது.

7.1 அனர்த்த முகாமைத்துவத்துக்கான தேசிய சபை

2005ஆம் ஆண்டு 13ஆம் இலக்க இலங்கை அனர்த்த் முகாமைத்துவ சட்டத்தின் குறிப்பிடப்படும் சட்டரீதியான ஏற்பாடுகளுக்கு அமைவாக இடர் முகாதைத்துவத்துக்கான தேசிய சபையானது 2005ஆம் ஆண்டு தாபிக்கப்பட்டுள்ளது. இது அனர்த்த முகாமைத்துவத்தின் முக்கிய நிலையமாகத் திகழ்வதுடன், இது அதிமேதகு ஜனாதிபதி மற்றும் கௌரவ பிரதமரின் உபதலைமைத்துவத்துடனான உயர் மட்டத்திலான சகல அமைச்சுக்களினதும் பிரதிநிதித்துவத்தைக் கொண்டுள்ளதொரு நிறுவனமாகும். அனர்த்த முகாமைத்துவ தேசிய சபையின் ஏனைய அங்கத்தவர்களாக சட்டத்தில் விசேடமாகக் குறிப்பிடப்பட்டுள்ள தெரிவுசெய்யப்பட்டுள்ள விடயங்களுக்குப் பொறுப்பாகவுள்ள கௌரவ அமைச்சர்கள், மாகாண முதலமைச்சர்கள் (முதலமைச்சருக்கு சமூகமளிக்க முடியாதவிடத்து அவ்மாகாண சபையின் ஆளுநர்) மற்றும் பாராளுமன்றத்தின் எதிர்கட்சி உறுப்பினர்கள் ஐவரை உள்ளடக்கியதொரு குழுவினர் காணப்படுகின்றனர். (குறிப்பு 7.1)

அனர்த்த முகாமைத்துவத்துக்கான தேசிய சபையின் கட்டமைப்பு

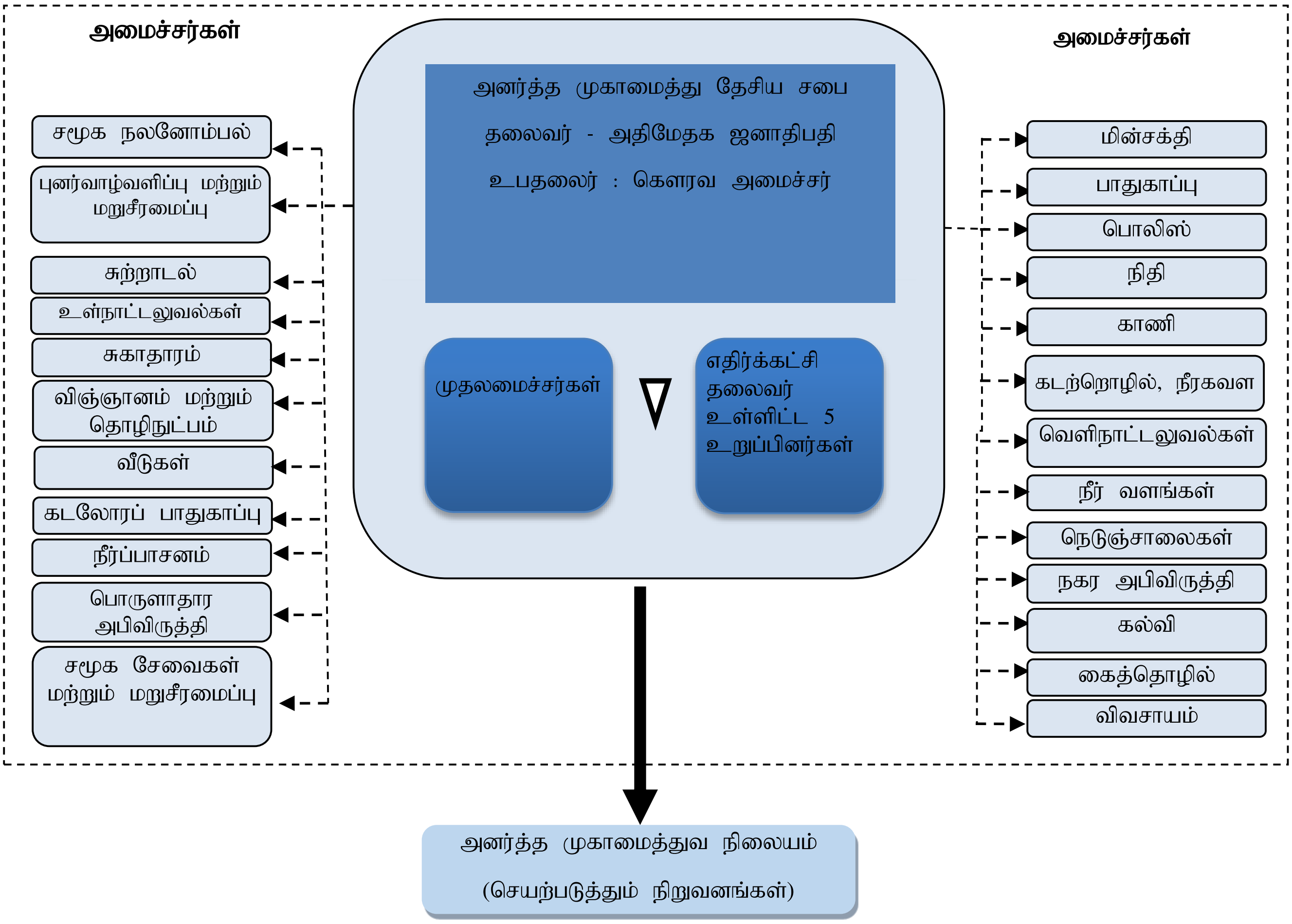

குறிப்பு 7.1: தேசிய சபையின் கூட்டிணைப்பு

7.2. அனர்த்த முகாமைத்துவ விடயப்பரப்பில் உள்ளடங்கும் அனர்த்தங்கள்

2005ஆம் ஆண்டு 13ஆம் இலக்க சட்டத்தின் பிரகாரம் அனர்த்த முகாதைத்துவத்தின் கீழ் கொள்ளப்படும் இடர்கள்

- மண்சரிவு
- சூறாவளி
- வெள்ளம்
- வறட்சி
- தொழிநுட்ப அனர்த்தங்கள்
- சுனாமி
- பூமியதிர்ச்சி
- வான் இடர்கள்
- சமுத்திர இடர்கள்
- தீ
- தொற்றுநோய்கள்
- வெடிப்புகள்
- வான் தாக்குதல்
- சிவில் அல்லது உள்ளக போராட்டங்கள்
- இரசாயன விபத்துக்கள்
- கதிர் தொடர்பிலான திடீர் நிலைமைகள்
- உள்ளக மற்றும் கடற் பிரதேசத்திலான கசிவுகள் உள்ளிட்ட எண்ணெய்க் கசிவுகள்
- அணுசக்தி அனர்த்தங்கள்
- நகர மற்றும் காடுகள் தீப்பிடித்தல்
- கடலரிப்பு
- டொனாடோ, மின்னல் தாக்குதல் மற்றும் கடும் முழக்கத்துடனான சூறாவளி

7.3. அனர்த்த முகாமைத்துவ நிலையம் பற்றிய சுருக்கமான அறிமுகம்

அனர்த்த முகாமைத்துவ நிலையத்துக்கு ஒப்படைக்கப்பட்டுள்ள தேசிய பொறுப்பாக, ஏற்படக்கூடிய எந்தவொரு அனர்த்த நிலைமையினையும் வினைத்திறன்மிக்கதாக முகாமைத்துவம் செய்து பொதுமக்களது உயிர் மற்றும் சொத்துக்களைக் பாதுகாத்தவாறு பாதுகாப்பானதொரு சமூகத்தை உருவாக்குதல் ஆகும். இதற்காக பணிப்பாளர் நாயகத்தின் தலைமையில் 06 பிரிவுகளைக் மற்றும் உள்ளக கணக்காய்வுப் பிரிவு கொண்டதாக அனர்த்த முகாமைத்துவ செயன்முறை அமைந்துள்ளது.

இதற்கேற்ப இதன் முக்கிய பிரிவுகள் பின்வருமாறாகும்.

1. அனர்த்த தணிப்பு, ஆராய்ச்சி மற்றும் அபிவிருத்தி பிரிவு
2. அனர்த்த முன்னாயத்த மற்றும் திட்டமிடல் பிரிவு
3. அவசர நடவடிக்கைகள் மற்றும் முன் எச்சரிக்கை பிரிவு
4. பயிற்சி மற்றும் விழிப்புணர்வூட்டல் பிரிவு
5. மனித வளம் மற்றும் நிருவாகப் பிரிவு
6. நிதிப் பிரிவு

அனர்த்த முகாமைத்துவ நிலையத்துக்கு பொறுப்பளிக்கப்பட்டுள்ள தேசிய பொறுப்புக்களை நாடுபூராகவும் நடைமுறைப்படுத்துவதற்காக அனர்த்த முகாமைத்துவ நிலையத்தின் கீழ் மாவட்ட அனர்த முகாமைத்துவ ஒருங்கிணைப்பு பிரிவுகள் சகல மாவட்டங்களிலும் தாபிக்கப்பட்டு அனர்த்த முகாமைத்துவ பொறிமுறை வினைத்திறன்மிக்கதாகவும் பயனுறுதிமிக்கதாகவும் நாட்டினுள் செயற்படுத்தப்படுகின்றது.

7.4. அனர்த்த முகாமைத்துவ நிலையத்தின் பணிகள்

அனர்த்த முகாமைத்துவ நிலையத்துக்கு பொறுப்பளிக்கப்பட்டுள்ள முக்கிய பொறுப்புகள்,

- தேசிய கொள்கைத் திட்டத்தை அடிப்படையாகக் கொண்டு தேசிய அனர்த்த முகாமைத்துவ திட்டமொன்றையும், தேசிய அவசர கால திட்டமொன்றையும் வகுத்தல்.
- அனர்த்தங்களை வரைபடங்களில் உள்ளடக்குதல் மற்றும் அனர்த்த பாதிப்புக்களை மதிப்பிடுதல்.
- பயிற்சி மற்றும் அறிவூட்டும் நிகழ்ச்சித் திட்டங்களை ஒருங்கிணைத்தல் மற்றும் நடைமுறைப்படுத்தல்
- முன்ஆயத்த திட்டங்களை தயாரிப்பதற்காக அரச நிறுவனங்களுக்கு உதவுதல் உட்பட அனர்த்தங்களின்போதான பதில் நடவடிக்கைகள் மற்றும் முன்னாயத்தங்களைச் செய்தல்
- அனர்த்த முன்னெச்சரிக்கைகளை விடுத்தல் மற்றும் அவற்றை பிரச்சாரம் செய்தல்
- அவசர கால நிலமைகளின்போதான கருமமாற்றல்களை முகாமைத்வம் செய்தல் தேடுதல் மற்றும் மீட்பு நடவடிக்கைகளை ஒருங்கிணைத்தல்
- நிவாரணப் பொருட்களைப் பகிர்ந்தளித்தல் உட்பட அனர்த்தத்துக்குப் பின்னரான ஒருங்கிணைப்பு நடவடிக்கைகளை மேற்கொள்ளுதல்.
- அனர்த்தங்களைத் தணித்தல்
- ஆராய்ச்சி மற்றும் அபிவிருத்திப் பணிகள்

- அனர்த்த ஆபத்துக்களைக்குறைத்தல் மற்றும் அதனை அபிவிருத்திப் பணிகளில் உள்ளடங்குதல்
- காலநிலை மாற்றங்களுடன் இசைந்து செல்லும் நிகழ்ச்சித் திட்டங்களை ஒருங்கிணைத்தல்
- உரிய நேரத்தில் தமது பொறுப்புக்களை நிறைவேற்றுவதை உறுதிப்படுத்தலும், அனர்த்த பாதிப்புக்களைக் குறைக்கும் பணிகள் தொடர்பாக அமைச்சுக்கள், அரச அதிகாரிகள், தாபனங்கள், தனியார் நிறுவனங்கள், அரச சார்பற்ற அமைப்புக்கள், சர்வதேச அரச சார்பற்ற நிறுவனங்கள் உட்பட ஏனைய நிறுவனங்களுடன் இணைந்து செயற்படுதலும்.
- அனர்த்த பாதிப்புக்களைக் குறைத்தல், அது தொடர்பான பதில் நடவடிக்கைகளை மேற்கொள்ளுதல், நிலைமைகளை அனர்த்தங்களின் பின்னர் வழமை நிலமைக்கு கொண்டு வருவதற்காக வெளிநாட்டு நன்கொடைகளை ஒருங்கிணைத்தலும் நடைமுறைப்படுத்துதலும்

7.5 அனர்த்த முகாமைத்துவ நிலையத்தின் நிறுவனக் கட்டமைப்பு

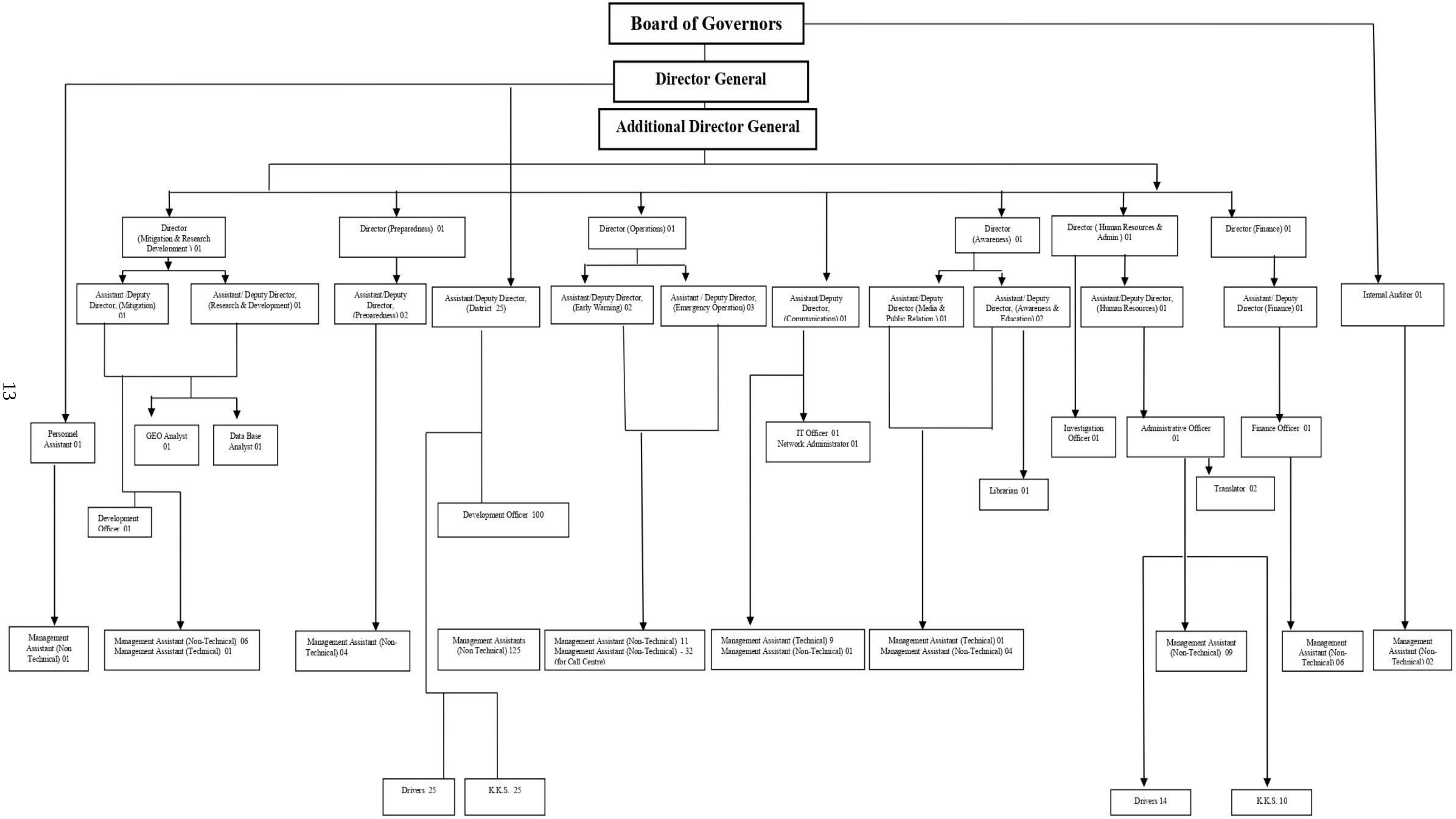

8. தேசிய மட்டத்திலான முக்கிய செயற்பாடுகள்

8.1 தேசிய அனர்த்த முகாமைத்துவ திட்டம் 2023 – 2030

2005ஆம் ஆண்டு 13ஆம் இலக்க அனர்த்த முகாமைத்துவ சட்டத்தின் பிரகாரம், தேசிய அனர்த்த முகாமைத்துவ சட்டத்தை அடிப்படையாகக் கொண்ட ஏனைய அனைத்து திட்டங்களையும் திட்டமிடுதல் வேண்டும்,

2023 - 2030 காலகட்டத்தின் அடிப்படையில் உலகளாவிய அனர்த்த அபாயக் குறைப்புக்கான செண்டாய் கட்டமைப்பு காலநிலை மாற்றத்திற்கான பாரிஸ் ஒப்பந்தம் மற்றும் நிலையான வளர்ச்சி இலக்குகள் போன்ற சர்வதேச நிகழ்ச்சி நிரல்களின் முக்கிய கொள்கைகளைப் பின்பற்றி, நிலையான வளர்ச்சி மற்றும் இடர் மேலாண்மை இலக்குகளை அடைவதை நோக்கமாகக் கொண்ட, தேசிய அனர்த்த மேலாண்மை திட்டத்தை தயாரிக்க அனர்த்த முகாமைத்துவ மையம் செயல்பட்டது. தயாரிக்கப்பட்ட தேசிய பேரிடர் மேலாண்மை திட்ட வரைவு பற்றி தெரிவிக்க பங்குதாரர்களுடன் கலந்தாலோசிக்கும் திட்டம் பேரிடர் மேலாண்மை மையத்தின் பணிப்பாளர் நாயகத்தின் தலைமையின் கீழ் மற்றும் சர்வதேச அபிவிருத்திக்கான ஐக்கிய நாடுகளின் ஏஜென்சி (USAID), உலக உணவுத் திட்டம் (WFP) மற்றும் ஜனாதிபதி செயலக அலுவலகம் ஆகியவற்றின் பங்களிப்புடன், கொழும்பு கல்லுமுவடோர ஹோட்டல் வளாகத்தில 2023 செப்டம்பர் 07 அன்று நடைபெற்றது.

தற்போதுள்ள அனர்த்த அபாயங்களைக் குறைப்பதற்கும் புதிய அனர்த்த அபாயங்களை உருவாக்குவதைத் தடுப்பதற்கும் அனர்த்த் அபாயத்தைக் குறைப்பதற்கான செண்டாய் கட்டமைப்பில் அடையாளம் காணப்பட்ட உலகளாவிய முன்னுரிமைகளின் அடிப்படையில் தயாரிக்கப்பட்ட தேசிய அனர்த்த மேலாண்மைத் திட்டம், பல்வேறு நேரங்களில் அனர்த்த மேலாண்மைச் செயல்பாட்டில் ஒதுக்கப்பட்ட குறிப்பிட்ட பொறுப்புகள் குறித்து தொடர்புடைய அரசு நிறுவனங்களுக்கும் மற்ற அனைத்து பங்குதாரர்களுக்கும் வழிகாட்டுதலை வழங்கும் போது பருவநிலை மாற்றத்தின் விளைவுகள் குறித்து அதிக கவனம் செலுத்தப்பட்டுள்ளது. இந்தச் சூழ்நிலைகளை நிர்வகிப்பதற்கு, தேசிய அனர்த்த் மேலாண்மைத் திட்டம், அனர்த்த சேதக் குறைப்பு, முன் தயார்நிலை, அவசர நடவடிக்கைகள் மற்றும் அனர்த்தக்குப் பிந்தைய நடவடிக்கைகள் போன்ற முக்கிய கட்டங்களில் அனைத்து இலக்கு நடவடிக்கைகளிலும் பங்குதாரர்களுக்கு வழிகாட்டுகிறது.

தேசிய அனர்த்த மேலாண்மை திட்டத்தை தயாரிப்பதில், தேசிய மற்றும் மாகாண அரசு நிறுவனங்கள், ஆயுதப்படைகள், ஐக்கிய நாடுகளின் துணை நிறுவனங்கள், அரசு சாரா நிறுவனங்கள், தனியார் துறை மற்றும் சிவில் அமைப்புகள் போன்ற அனர்த்த் மேலாண்மை செயல்பாட்டில் ஈடுபட்டுள்ள அனைத்து பங்குதாரர்களும் தேசிய அனர்த்த மேலாண்மை திட்டத்தை தயாரிக்க பங்களித்தனர்.

தேசிய அனர்த்த மேலாண்மை திட்ட வரைவு தொடர்பான பங்குதாரர் நிறுவனங்களின் ஆலோசனை நிகழ்ச்சி - 2023 செப்டம்பர 07, கல்லுமுதுரா ஹோட்டல் வளாகம், கொழும்பு.

8.2 பாலின அடிப்படையிலான பாலியல் வன்முறை 2023 - 2028 தேசிய செயல் திட்டம்

பெண்கள், குழந்தைகள் விவகாரங்கள் மற்றும் சமூக அதிகாரமளித்தல் அமைச்சகத்தின் தலைமையின் கீழ், சம்பந்தப்பட்ட 14 பங்குதாரர் அமைச்சகங்கள் கூட்டாக தேசிய செயல் திட்டத்தை தயாரித்தன. இதற்காக அனர்த்த் மேலாண்மை துறை மற்றும் அனர்த்த் மேலாண்மை மையம் இணைந்து, ஒரு அனர்த்தக்கு முன், அனர்த்த முகாமைத்துவம் மற்றும் அனர்த்தத்தின் பின்னர் பாலியல் வன்கொடுமைகளைத் தடுப்பது தொடர்பில் பங்குதாரர்களுடன் பல ஆலோசனை அமர்வுகளை நடத்தியதன் பின்னர் இந்த செயற்திட்டம் தயாரிக்கப்பட்டு அமைச்சரவையின் ஒப்புதலுக்காக சமர்ப்பிக்கப்பட்டது. முதற்கட்டமாக இந்த செயற்திட்டத்தை அமுல்படுத்துவதற்கான அனர்த்த முகாமைத்துவ நிலையத்தின் பணிப்பாளர் நாயகத்தின் பணிப்புரையின் பிரகாரம் களுத்துறை, இரத்தினபுரி, காலி, கேகாலை, பதுளை மற்றும் கண்டி ஆகிய மாவட்டங்களின் மத்திய அதிகாரிகளுக்கு அறிவிக்கப்பட்டு பின்னர் மாவட்ட வேலைத்திட்டங்கள் மாவட்ட பங்குதாரர்களுக்கு தெரிவிக்க தொடங்கப்பட்டது.

அனர்த்தங்களில் பாலினம் மற்றும் பாலியல் அடிப்படையிலான வன்முறைகளை முடிவுக்குக் கொண்டுவருவதற்கான தேசிய திட்டம் - கண்டி மாவட்ட பங்குதாரர் நிறுவனங்கள் விழிப்புணர்வு நிகழ்ச்சி

8.3 அனர்த்த முகாமைத்துவ நிலையம் இலங்கை தொலைத்தொடர்பு ஒழுங்குமுறை ஆணைக்குழு மற்றும் அனைத்து தொலைபேசி தொடர்பாடல் முகவர் நிலையங்களும் இணைந்து அனர்த்த முன்னெச்சரிக்கைக்கான புதிய தொடர்பாடல் அமைப்பை ஏற்படுத்துதள்.

தீவைச் சுற்றியுள்ள 14 கடலோர மாவட்டங்களில் சுனாமி அபாயத்தில் உள்ள சுமார் 70,000 மொபைல் மற்றும் லேண்ட்லைன் தொலைபேசி எண்களுக்கு சைரன் ஒலியுடன் கூடிய உடனடி முன் எச்சரிக்கையுடன் (SOS ரிங் டோன்) அறிவிப்பு அனுப்ப திட்டமிடப்பட்டுள்ளது. சுனாமி பேரிடர் மேலாண்மை பொறிமுறையில் ஈடுபட்டுள்ளவர்கள் அடையாளம் காணப்பட்டுள்ளனர். 2023 டிசம்பர் 26 அன்று, இந்த தகவல் தொடர்பு அமைப்பு வெளியிடப்பட்டது.

8.4 எதிர்பார்ப்பு நடவடிக்கை பட்டறை - (Anticipatory Action Workshop- Local Activity)

காலநிலை மாற்றத்தின் தாக்கங்களைத் தணிக்கவும், சாத்தியமான இடர்களுக்கு எதிராக சமூகங்களை வலுப்படுத்தவும் முன்முயற்சியுடன் செயல்படுவது இன்று இன்றியமையாததாக உள்ளது. எனவே, காலநிலை மாற்றம் மற்றும் அது உருவாக்கும் பேரழிவுகள் பற்றிய ஆரம்ப விவாதத்திற்குப் பிறகு, பேரிடர் தயார்நிலை, தழுவல் மற்றும் தணிப்புக்கான திட்டமிடல் உலகளாவிய பிரபலத்தைப் பெறுகிறது. பேரழிவிற்கு உடனடி பதிலளிப்பதை விட, அனர்த்த் பாதிப்புகளில் இருந்து பொதுமக்களைப் பாதுகாப்பதற்கான முதலீடுகளை ஊக்குவிப்பது எதிர்பார்ப்பு நடவடிக்கைக்கான (anticipatory action) அணுகுமுறையை வழங்குகிறது.

எனவே, பணிப்பாளர் நாயகத்தின் ஆலோஜனை மற்றும் வழிகாட்டலின் பேரில், வேர்ல்ட் விசன் லங்கா(World Vision Lanka) மற்றும் சர்வதேச நீர் முகாமைத்துவ நிறுவனம் (IWMI) போன்ற பங்காளி நிறுவனங்களுடன் இணைந்து அனர்த்த முகாமைத்துவ செயலணியில் ஈடுபட்டுள்ள அதிகாரிகளின் திறனை மேம்படுத்துவதற்கான இரண்டு நாள் வேலைத்திட்டம் அனர்த்த முகாமைத்துவ நிலையத்தினால் 2023 நவம்பர் 29 மற்றும் 30 ஆம் திகதிகளில் வத்தளையில் நடத்தப்பட்டது. அனர்த்த முகாமைத்துவ நிலையம், வளிமண்டலவியல் திணைக்களம், நீர்ப்பாசன திணைக்களம், தேசிய கட்டிட ஆராய்ச்சி நிறுவனம் மற்றும் தேசிய அனர்த்த நிவாரண சேவை நிலையம் மற்றும் அரச சார்பற்ற நிறுவனங்களை பிரதிநிதித்துவப்படுத்தும் அதிகாரிகள் இந்த நிகழ்ச்சியில் கலந்துகொண்டனர்.

2023 எதிர்பார்ப்பு நடவடிக்கை பட்டறை - 2023 நவம்பர் 29 மற்றும் 30 ஆம் திகதி

9. 2023ஆம் ஆண்டில் தொழில்நுட்ப பிரிவிலான முன்னேற்றம்

9.1 முன்னாயத்தம் மற்றும் திட்டமிடல்

2005ஆம் ஆண்டு 13 ஆம் இலக்க அனர்த்த முகாமைத்துவ சட்டத்தில் குறிப்பிடப்பட்டுள்ளவாறு மாவட்டங்கள் பிரதேச செயலக பிரிவுகள் அபாயத்துக்கு உட்பட்டுள்ள கிராம சேவகர் பிரிவுகள் மற்றும் அரசு துறை நிறுவனங்களுக்கான அனர்த்த முகாமைத்துவ திட்டங்களை தயார் செய்வதல் அனர்த்த முகாமைத்துவ நிலையத்தின் ஆயத்தம் மற்றும் திட்டமிடல் பிரிவின் பிரதான பணியாக அமைந்துள்ளது. வெள்ளம் மண்சரிவு சுனாமி கடும் புயல் ஆகியன இலங்கையில் தொடர்ந்து நிகழும் இடர்கள் தொடர்பில் முன்னாயத்த நடவடிக்கைகளை திட்டமிடுதல் அனர்த்த முகாமைத்துவ நிலையத்தின் முன்னேற்றம் மற்றும் திட்டமிடல் பிரிவினால் முன்னெடுக்கப்படும் பணிகளில் ஒன்றாகும்.

அனர்த்தம் ஒன்று நிகழ்கையில் அதற்குப்பதிலிருப்பதற்காக மாவட்ட மட்டத்தில் பொறிமுறை ஒன்றை உருவாக்குவதற்கு பங்களிப்பு நல்கும் ஒரு உதவி ஆவணமாக அனர்த்த முன்னாயத்த திட்டத்தை குறிப்பிடலாம். மாவட்டங்களில் இடம்பெறும் அனர்த்தங்களுக்கு பதிலிருக்கும் உயரிய முகாமைத்துவ நிறுவனமாக மாவட்ட அனர்த்த முகாமைத்துவ குழு திகழ்கின்றது. குழுவின் அங்கத்துவம் உப குழுக்கள் மற்றும் அவர்களது விடய பொறுப்புக்கள் மற்றும் கடமைகள் என்ன என்பது குறித்து இத்திட்டத்தினால் ஆவணப்படுத்தப்பட்டுள்ளது.

நிர்வாகப் பிரதேசம் பற்றிய தகவல் நிலவுகின்ற அனர்த்தங்கள் நிலைமை குறித்த தகவல்கள் மற்றும் மேற்கொள்ளப்பட்டுள்ள அனர்த்த நிலைமை மீதான மதிப்பீடுகள் முக்கிய நிலையங்கள் பற்றிய தகவல்கள் பிரதேசத்தில் காணப்படும் மனித வளங்கள் பௌதீக வளங்கள் மற்றும் இடர் பதிலிருப்பு பொறிமுறையுடன் தொடர்புடைய பல்வேறு தரப்பினர்களுடைய பொறுப்புக்கள் தொடர்பிலான தகவல்கள் இத்திட்டங்களில் உள்ளடங்குகின்றன.

9.1.1. மாவட்ட மட்டத்திலான முன்னாயத்த திட்டங்கள்

2023 ஆம் ஆண்டிற்கான, உலக உணவு அமைப்பு மற்றும் கருவூலத்தில் இருந்து ஒதுக்கீடுகள் பெறப்பட்டு, அந்த ஒதுக்கீட்டைப் பயன்படுத்தி மாவட்ட அளவிலான திட்டங்கள் மாவட்ட அனர்த்த முகாமைத்துவ ஒருங்கிணைப்பு அலகுகள் மூலம் செயல்படுத்தப்பட்டன. நாட்டின் பொருளாதார நிலை, போக்குவரத்து சிரமங்கள், பேரிடர்களால் சமூகத்தில் ஏற்படும் பாதிப்புகள் ஆகியவற்றைக் கருத்தில் கொண்டு மாவட்டங்களுக்கு ஒதுக்கீடுகள் வெளியிடப்பட்டன.

9.1.1 அட்டவணை : 2021 - 2023 மாவட்டங்களுக்கு இடையேயான ஒதுக்கீடு மற்றும் செலவு

ஆண்டு	பொதுத்திறைசேரியிடமிருந்து அங்கீகரிக்கப்பட்டுள்ள நிதி ஏற்பாடு (ரூ.மி)	செலவு (ரூ.மி)	குறிப்புகள்
2021	7.50	6.25	
2022	7.50	2.43	பொதுச் செலவினங்களைக் கட்டுப்படுத்துவது தொடர்பாக நிதி அமைச்சின் எண். BD/CBP/01/01/04 – 2022 இன் 26.04.2022 தேதியிட்ட வெளியிடப்பட்ட தேசிய வரவு செலவுத் திட்ட சுற்றறிக்கை எண். 03/2022க்கு உட்பட்டு செலவு செய்யப்பட்டது.
2023	5.00	1.3	திறைசேரியில் இருந்து 5 மில்லியன் ரூபாய் நிதி ஒதுக்கீடு செய்யப்பட்டது, ஆனால் நவம்பர் மாதம் பணம் கிடைத்ததால் வேலைத்திட்டங்களை மேற்கொள்ள முடியவில்லை.

மாவட்ட பிரதேச செயலக பிரிவுகள் மற்றும் கிராம உத்தியோகத்தர் பிரிவு மட்டத்தில் இடர் முகாமைத்துவத்தை வலுவூட்டல் செய்வதற்காக முன்னாயத்த திட்ட நடவடிக்கைகளுக்காக 2021 ஆம் ஆண்டில் முன்னாயத்த திட்டமிடல் பிரிவினால் நிதி ஒதுக்கீடு செய்யப்பட்டுள்ளது. அனர்த்த் முகாமைத்துவ திட்டங்களை அச்சிட்டு தயார்செய்து மீளாய்வு செய்வதற்கான பங்குதாரர்களின் கூட்டம், செயலமர்வுகள் ஆகியவற்றுக்காக மாவட்ட மற்றும் பிரதேச செயலக பிரிவு மட்டத்தில் நிதி விடுவிக்கப்பட்டது.

9.1.2 அட்டவணை **:** 2023 ஆம் ஆண்டில் ஆயத்தத் பிரிவு நடத்தப்பட்ட நிகழ்ச்சிகள்

திட்டம்.	**உலக உணவு அமைப்பு** (WFP) **ஒதுக்கீடுகள்** 3.4 ரூ.மி	**கருவூலத்திலிருந்து ஒதுக்கீடுகள்** 5 ரூ.மி	**நிரல் அளவு**	
			உலக உணவு அமைப்பு	**கருவூலம்**
மாவட்ட பருவமழை தயாரிப்பு நிகழ்ச்சிகள்	0.841	0.409	27	14
பிராந்திய பருவமழை தயார்நிலை திட்டங்கள்	1.141	0.594	72	36
சர்வதேச சுனாமி ஒத்திகை நிகழ்ச்சி (IOWave 23)	1.419	0.037	14	01
கிராம அளவிலான பேரிடர் மேலாண்மை திட்டம்		0.208	-	19
மாவட்ட அளவிலான ஆயத்த திட்டம் (வவுனியா மாவட்டம்)		0.095	-	1

9.1.2 வடகிழக்கு பருவமழை குறித்த தேசிய அளவிலான பங்குதாரர் நிறுவன விழிப்புணர்வு நிகழ்ச்சி

பணிப்பாளர் நாயகத்தின் அறிவுறுத்தல்களின்படி, வடகிழக்கு பருவமழை தீவிரமடைந்து தீவை பாதிக்கக்கூடிய பேரழிவு சேதங்களைக் குறைப்பதற்காக முன் தயாரிப்பு நடவடிக்கைகள் குறித்து பங்குதாரர்களுக்கு தெரிவிக்கவும் ஒருங்கிணைப்பு பொறிமுறையை வலுப்படுத்தவும் ஏற்பாடு செய்யப்பட்ட மழைக்கால அனர்த்த் முன்னெச்சரிக்கை குழுவின் முதற்கட்ட விழிப்புணர்வு கூட்டம் அனர்த்த் முகாமைத்துவ மையத்தின் பணிப்பாளர் நாயகம் தலைமையில் 2023 நவம்பர் 01 அன்று அனர்த்த் முகாமைத்துவ ஆடிட்டோரியத்தில் நடைபெற்றது.

வடகிழக்கு பருவமழை தீவிரமடைவதால் வரும் காலக்கட்டத்தில் ஏற்படக்கூடிய அனர்த்த் சூழ்நிலைகளை முன்னறிவித்தல், பாதிக்கப்பட்ட பகுதிகளை தடுக்க ஏற்கனவே எடுக்கப்பட்டுள்ள நடவடிக்கைகள் மற்றும் எதிர்கால திட்டங்கள் மற்றும் பேரிடர்களால் ஏற்படும் பாதிப்புகள் குறித்து பேரிடர் அனர்த்த் முகாமைத்துவ மேலாண்மையில் பங்குதாரர் நிறுவனத்தை பங்களிக்க வைப்பதே இந்த திட்டத்தின் நோக்கமாகும்.

இந்த காலப்பகுதியில் ஏற்படக்கூடிய அனர்த்தங்களை எவ்வாறு கையாள்வது என்பது குறித்து தேசிய மற்றும் உள்ளூர் மட்டத்தில் உரிய தரப்பினருக்கு அறிவிக்கப்பட்டு பின்பற்ற வேண்டிய தொடர் அறிவுறுத்தல்கள் வெளியிடப்படும் என அனர்த்த முகாமைத்துவ நிலையத்தின் பணிப்பாளர் நாயகம் வலியுறுத்தியுள்ளார். அனர்த்த முகாமைத்துவ நிலையத்தின் தலைமையில் ஏற்பாடு செய்யப்பட்ட இந்த நிகழ்ச்சியில் முப்படைகள், அரச சார்பற்ற நிறுவனங்கள் மற்றும் தனியார் துறையை பிரதிநிதித்துவப்படுத்தும் பல்வேறு நிறுவனங்களின் அதிகாரிகள் பங்குபற்றியிருந்தனர்.

வடகிழக்கு பருவமழை குறித்த தேசிய அளவிலான பங்குதாரர்கள் அமைப்பின் விழிப்புணர்வு நிகழ்ச்சி 2023 நவம்பர் 01 - அனர்த்த் முகாமைத்துவ நிலையத்தின் ஆடிட்டோரியம்

9.1.3 சுனாமியால் பாதிக்கப்படக்கூடிய பள்ளிகளுக்கான சுனாமி அனர்த்த் தயாரிப்புத் திட்டங்கள்.

2023 நவம்பர் 06 அன்று அனர்த்த் முகாமைத்துவ மையத்தில் பள்ளி அனர்த்த பாதுகாப்பு திட்டத்தின் கீழ் தேர்ந்தெடுக்கப்பட்ட பள்ளிகளுக்கு பேரிடர் அனர்த்த் முகாமைத்துவ மேலாண்மை திட்டங்களை செயல்படுத்த அனர்த்த் முகாமைத்துவ மையம் மற்றும் Child Fund கு இடையே புரிந்துணர்வு ஒப்பந்தம் கையெழுத்தானது. இந்நிகழ்வில் Child Fund நிறுவனத்தின் சார்பில் திருமதி அதிதி ரோஸி மற்றும் அனர்த்த முகாமைத்துவ நிலையம் சார்பாக பணிப்பாளர் நாயகம் மேஜர் ஜெனரல் சுதந்த ரணசிங்க (ஓய்வு பெற்றவர்) ஆகியோர் கலந்துகொண்டனர்.

இந்த திட்டம் 4.43 மில்லியன் ரூபா செலவில் 2023 முதல் 2024 வரை செயல்படுத்தப்படும். மேலும், தெரிவுசெய்யப்பட்ட 15 பாடசாலைகளுக்கான அனர்த்த முகாமைத்துவத் திட்டங்களைத் தயாரித்து நடைமுறைப்படுத்துவதற்கு இந்த நிதியைப் பயன்படுத்த திட்டமிடப்பட்டுள்ளதுடன், மொனராகலை, மட்டக்களப்பு மற்றும் திருகோணமலை மாவட்டங்களில் தலா 05 பாடசாலைகள் 15 பாடசாலைகளுக்கான பாடசாலை பாதுகாப்புத் திட்டங்களைத் தயாரிக்க ஆரம்பித்தன.

பேரிடர் அனர்த்த் முகாமைத்துவ மேலாண்மை திட்டங்களை செயல்படுத்த அனர்த்த் முகாமைத்துவ நிலையம் மற்றும் Child Fund கு இடையே புரிந்துணர்வு ஒப்பந்தம் கையெழுத்தானது.

9.1.4 அனர்த்த அபாயத்தைக் குறைப்பதற்கான செண்டாய் செயல் கட்டமைப்புடன் தொடர்புடைய தேசிய மற்றும் பிராந்திய உத்திகளை செயல்படுத்துதல் (LDRR)

2015 ஆம் ஆண்டில் ஐக்கிய நாடுகள் சபையால் செயல்படுத்தப்பட்ட வளர்ச்சி நிகழ்ச்சி நிரலின் முதல் முக்கிய ஒப்பந்தமான அனர்த்த அபாயக் குறைப்புக்கான செண்டாய் கட்டமைப்பு (2015 - 2030), உறுப்பு நாடுகள் அனர்த்த அபாயத்தை உணர்திறன் மற்றும் நிலையான வளர்ச்சி இலக்குகளை அடைவதற்கு செயல்பாட்டு அடிப்படையை தயார் செய்துள்ளது. 2015 இல் நடைபெற்ற அனர்த்த அபாயத்தைக் குறைப்பதற்கான மூன்றாவது ஐக்கிய நாடுகளின் உலக மாநாட்டின் படி, ஐக்கிய நாடுகளின் பொதுச் சபை அனர்த்த் அபாயக் குறைப்புக்கான செண்டாய் கட்டமைப்பை ஏற்றுக்கொண்டதுடன் இதன் மூலம், பேரழிவு மற்றும் உயிர் இழப்பு, வாழ்வாதாரம், சுகாதாரம் மற்றும் வணிக சமூகம் அல்லது ஒரு நாட்டின் பொருளாதார, சமூக, கலாச்சார, பௌதீக மற்றும் சுற்றுச்சூழல் சொத்துக்களுக்கு ஏற்படும் சேதங்களை கணிசமாகக் குறைப்பது தொடர்பான பொதுவான கொள்கை முன்வைக்கப்பட்டுள்ளது. ஐக்கிய நாடுகளின் நிதி ஒதுக்கீடுகளின் கீழ் உள்ளூராட்சி மன்றங்களின் திறன் அபிவிருத்தி (CDLG) திட்டத்தின் கீழ் வடக்கு, வடமத்திய, கிழக்கு மற்றும் ஊவா மாகாணங்களின் உள்ளூராட்சி மன்றங்களின் கீழ் அனர்த்த முகாமைத்துவ நிலையத்தினால் பிராந்திய பேரிடர் குறைப்புத் திட்டங்களை நடைமுறைப்படுத்துவதற்கான புதிய தேசிய உத்திகள், 134 நிறுவனங்களுக்கான திட்டமிடல் தொடங்கப்பட்டுள்ளது.

இதன்படி, வடக்கு, கிழக்கு மற்றும் ஊவா மாகாணங்களில் உள்ள பல உள்ளூராட்சி மன்றங்களின் விழிப்புணர்வு வேலைத்திட்டங்கள் தற்போது நிறைவடைந்துள்ளதுடன், 24 உள்ளூராட்சி மன்றங்களின் திட்டங்களை தயாரிக்கும் பணிகளும் இறுதிக்கட்டத்தில் உள்ளன. இந்தத் திட்டத்தின் காலம் 2024.03.30 அன்று முடிவடையும்.

பிராந்திய அனர்த்த தணிப்பு திட்டங்களை நடைமுறைப்படுத்தல் - மொனராகலை மாவட்டம்

பிராந்திய அனர்த்த தணிப்பு திட்டங்களை நடைமுறைப்படுத்தல் - பதுளை மாவட்டம்

9.1.5 பரீட்சை காலத்தில் ஏற்படும் அனர்த்தங்களினால் ஏற்படும் இடையூறுகளைத் தவிர்ப்பதற்கான வேலைத்திட்டம் (தரம் ஐந்து புலமைப்பரிசில் பரீட்சை, க.பொ.சா. (சாதாரண தரம்), க.பொ.சா. (உயர்தரம்))

அரசின் முதன்மைக் கல்வித் தேர்வுகள் ஆண்டுதோறும் நடத்தப்பட்டு, பரீட்சை திணைக்களம் அறிவித்தபடி, 2023.10.15 அன்று நடத்தப்பட்ட தரம் ஐந்து புலமைப்பரிசில் பரீட்சை மற்றும் 2023.05.29 முதல் 08 ஜூன் 2023 வரை நடத்தப்பட்ட க.பொ.சா. (உயர்தரம்) மாணவர்கள் (அதாவது தேர்வர்கள்) மற்றும் அதிகாரிகளின் பாதுகாப்பை உறுதி செய்யும் அதே வேளையில், எதிர்பாராத இயற்கை பேரிடர்களுக்கு மத்தியில் தேர்வை சுமுகமாக நடத்துவதை உறுதி செய்வதற்காக அனர்த்த முகாமைத்துவ நிலையத்தின் (DMC) தேர்வுத் துறை மற்றும் பிற பங்குதாரர்களுடன் இணைந்து இந்த வழிகாட்டி தயாரிக்கப்பட்டது.

9.1.6 இந்தியப் பெருங்கடல் பிராந்திய சுனாமி ஒத்திகை நிகழ்ச்சி (IOWave 23)

இந்தியப் பெருங்கடல் சுனாமி முன்னெச்சரிக்கை மற்றும் தணிப்பு அமைப்பு (IOTWMS) வழங்கிய வழிகாட்டுதல்களுக்கு இணங்க, இந்தியப் பெருங்கடல் பிராந்தியத்தில் உள்ள 28 நாடுகளுடன் அந்தமான் தீவுகளுக்கு அருகிலுள்ள சுனாமி பேரழிவுகள் குறித்து. தெரிவு செய்யப்பட்ட 03 மாவட்டங்கள், 03 பாடசாலைகள் மற்றும் 03 கிராம உத்தியோகத்தர் பிரிவுகளைப் பயன்படுத்தி, 2023.10.04 அன்று நாடளாவிய ரீதியில் விழிப்புணர்வு மற்றும் தேசிய மட்ட ஒருங்கிணைப்புடன் இந்தியப் பெருங்கடல் சுனாமி ஒத்திகை நிகழ்ச்சிகள் நடத்தப்பட்டன. அதே நேரத்தில், 2023.10.03 அன்று, சந்தர்ப்பவாத இயக்க முறைமைகளை செயல்படுத்துவதற்கான ஒத்திகை பயிற்சி (Table Top Exercise) மற்றும் பத்திரிகையாளர் சந்திப்பும் நடைபெற்றது.

திருகோணமலை காலி மற்றும் மாத்தறை மாவட்டங்களின் கரையோர சமூகம் மற்றும் பாடசாலை மாணவர்களின் தயார்நிலை நிலை இங்கு ஆராயப்பட்டது. இதற்காக திருகோணமலை மாவட்டத்தின் குச்சவெளி பிரதேச செயலாளர் பிரிவிற்குட்பட்ட 03 கிராமங்களில் உள்ள சமூகங்களை வெளியேற்றும் நடவடிக்கை, அன் நூரியா உயர் கல்லூரியின் பாடசாலை மாணவர்கள் பாதுகாப்பான இடங்களுக்கு அனுப்பி வைக்கப்பட்டதுடன், காலி மாவட்டத்தில் உள்ள மாதம்பகம உயர் கல்லூரி மற்றும் மாத்தறை மாவட்டத்தில் உள்ள மஹாமாயா

பெண்கள் கல்லூரி மாணவிகள் இந்த ஒத்திகை நிகழ்ச்சியில் வெற்றிகரமாக கலந்து கொண்டனர். அதன்படி, இந்த ஒத்திகை திட்டத்தில் பாதுகாப்பான இடங்களுக்காக நீக்கப்பட்ட மொத்த எண்ணிக்கை 1929 ஆகும், இதில் 729 பேர் சமூகமாகவும் 1200 பேர் பள்ளி மாணவர்களாகவும் கணக்கிடப்படலாம்.

9.1.7 காலநிலை தாங்கும் ஒருங்கிணைந்த நீர் மேலாண்மை திட்டம். (CRIWMP)

இலங்கை அரசாங்கம் மற்றும் பசுமை காலநிலை நிதியத்தின் நிதி பங்களிப்பின் கீழ் நடைமுறைப்படுத்தப்படும் காலநிலை தாங்கும் ஒருங்கிணைந்த நீர் முகாமைத்துவ திட்டம் (CRIWMP) வவ்கம் புபுதுவ வேலைத்திட்டம் மல்வத்து ஓயா, யனோயா மற்றும் மீ ஓயா ஆகிய ஆற்றுப் படுகைகளில் அமுல்படுத்தப்படும். காலநிலை மாற்றம் காரணமாக உருவாகும் தீவிர காலநிலை நிலைமைகளுக்கு இந்த ஆற்றுப்படுகைகளில் வாழும் மக்களின் தகவமைப்பு திறனை அதிகரிக்க அனர்த்த் முகாமைத்துவ நிலையம் இந்த திட்டத்தில் பங்குதாரர்களில் ஒன்றாக செயல்படுகிறது. இத்திட்டம் எந்தெந்த இடங்களில் செயல்படுத்தப்படும் என்பதை ஆற்றுப் படுகைகளைச் சேர்ந்த மாவட்ட அதிகாரிகளுக்குத் தெரிவிக்கும் மூன்று நாள் குடியிருப்பு நிகழ்ச்சி 06 டிசம்பர் 2023 அன்று அனுராதபுரம் வெல்லஸ்ஸ ஹோட்டல் வளாகத்தில் நடைபெற்றது.

இத்திட்டத்தின் கீழ், பேரிடர் முன்னெச்சரிக்கை அமைப்புகள் புதுப்பிக்கப்பட்டு, புதிய அமைப்புகள் நிறுவப்பட்டு, பேரிடர் முன்னெச்சரிக்கை திட்டங்கள் தயாரிக்கப்படும், மேலும் காலநிலை மாற்றத்தால் ஏற்படும் பேரிடர் சூழ்நிலைகளுக்கு ஏற்ப மக்களுக்குத் தேவையான விழிப்புணர்வு ஏற்படுத்தி மல்வத்து ஓயா, யானோயா மற்றும் மீ ஓயா ஆற்றுப் படுகைகளின் ஊடாக, இத்திட்டம் அமுல்படுத்தப்படும் பிரதேசத்தில் வாழும் மக்களின் அனர்த்த அபாயத்தையும் தாங்கும் திறனையும் அபிவிருத்தி செய்வதற்கு அனர்த்த முகாமைத்துவ நிலையம் செயற்படுகின்றது.

வவ்கம் திட்டம் செயல்படுத்தப்படும் ஆற்றுப்படுகைகளைச் சேர்ந்த மாவட்ட அதிகாரிகளுக்குத் தெரிவிக்க மூன்று நாள் குடியிருப்பு நிகழ்ச்சி – 06 டிசம்பர் 2023 அனுராதபுரம் வெல்லஸ்ஸ ஹோட்டல் வளாகம்.

9.1.8 அனர்த்த தயார்நிலைக்கான நிலையான எதிர்பார்ப்பு தேசிய நடவடிக்கைகள் குறித்த தெற்காசிய பிராந்திய திட்டம் (Sustainable National Anticipatory Action through Preparedness -SNAP)

பேரிடர் அனர்த்த முகாமைத்துவ மற்றும் பேரிடர் இடர் குறைப்புக்கான செண்டாய் கட்டமைப்பிற்கு இணங்க அவசரகால பதிலளிப்பு செயல்முறையை கருத்தில் கொள்ளும்போது தெற்காசிய பிராந்தியத்தில் உள்ள நாடுகள் குறிப்பிடத்தக்க முன்னேற்றம் அடைந்துள்ளன. தெற்காசிய பிராந்திய நாடுகளில் அனர்த்த முகாமைத்துவ செயல்பாட்டில் ஈடுபட்டுள்ள நிறுவனங்களின் திறனை மேம்படுத்த ஆசிய பேரிடர் தயார்நிலை மையம் பிராந்தியத்தில் பல்வேறு திறன் மேம்பாட்டு திட்டங்களை செயல்படுத்தியுள்ளது. பேரிடர் தயார்நிலைக்கான நிலையான எதிர்பார்ப்பு தேசிய நடவடிக்கைகள் குறித்த தெற்காசியப் பிராந்திய நிகழ்ச்சித் திட்டமானது இத்திட்டத்துடன் இணையாக நடைமுறைப்படுத்தப்படுகிறது. இத்திட்டத்தின் கீழ் தெற்காசிய பிராந்திய நாடுகளின் வருங்கால தேசிய நடவடிக்கைகளை அடையாளம் காணவும் பிராந்திய ஒத்துழைப்புக்கான தெற்காசிய பிராந்திய கட்டமைப்பை தயாரிப்பதற்காகவும் தெற்காசிய பிராந்திய ஒத்துழைப்பு நிகழ்ச்சி பாதுகாப்பு செயலாளர் தலைமையில் கொழும்பு மேரியட் ஹோட்டலில் டிசம்பர் 13 மற்றும் 14 ஆம் திகதிகளில் நடைபெற்றது.

பாக்கிஸ்தான், பங்களாதே', பூட்டான், இந்தியா, மாலத்தீவுகள், நேபாளம் மற்றும் இலங்கை உள்ளிட்ட தெற்காசிய பிராந்திய ஒத்துழைப்பு அமைப்பு நாடுகளில் பேரிடர் மேலாண்மை செயல்முறை தொடர்பான தற்போதைய தேசிய நிறுவனங்கள அவசரகால பதிலளிப்பு முகவர் மற்றும், மனிதாபிமான அமைப்புகளின் மூத்த அதிகாரிகள், நிபுணர்கள் மற்றும் பங்குதாரர்கள் இதில கலந்து கொண்டனர். இரண்டு நாள் சர்வதேச ஒத்துழைப்பு நிகழ்ச்சியை அனர்த்த் முகாமைத்துவ நிலையம் நடத்தியது,

9.1.9 கடல்சார் நாடுகளின் ஒத்துழைப்பு திட்டம் (Ocean Country Partnership Programme)

2023 நவம்பர் 27 முதல் நவம்பர் 30 வரை, கடல்சார் நாடுகளில் ஒத்துழைப்பை மேம்படுத்தும் நிகழ்ச்சி கொழும்பில் நடைபெற்றது. கடல் மற்றும் சுற்றுச்சூழல் மாசுபாட்டைத் தடுப்பதற்கும், இலங்கையில் ஒத்துழைப்பையும் தொடர்பையும் மேம்படுத்துவதும ் இலங்கையின் தற்போதைய பதில் திறன்களை வலுப்படுத்துவதற்கும், இங்கிலாந்தின் நிபுணத்துவம் மற்றும் அறிவியல் அறிவைப் பகிர்ந்து கொள்வதற்கும் முக்கிய நோக்கமாக இருந்தது. இதில் அரச நிறுவனங்கள், தனியார் நிறுவனங்கள், அரச சார்பற்ற நிறுவனங்கள் மற்றும் பல்கலைக்கழகங்களை பிரதிநிதித்துவப்படுத்தும் அறிஞர்கள் கலந்துகொண்டனர்.

9.1.10 "சுனாமி பேரிடர் தயார்நிலைத் திட்டம்" குறித்து பங்குதாரர்களுக்கு விழிப்புணர்வு ஏற்படுத்துதல்.

சுனாமி ஏற்பட்டால் மக்களின் உயிரைப் பாதுகாக்கும் பொருட்டு இந்தியப் பெருங்கடல் சுனாமி எச்சரிக்கை அமைப்பு (IOTWS) இணைந்து ஆண்டுதோறும் நடத்தும் இந்தியப் பெருங்கடல் சுனாமி பேரிடர் ஒத்திகை நிகழ்ச்சி அக்டோபர் மாதம் நடைபெற்றது. இந்த பிராந்திய ஒத்திகை நிகழ்ச்சியில் பங்கேற்கும் பிராந்திய நாடு என்ற வகையில், பங்குதாரர்கள் விழிப்புணர்வு நிகழ்ச்சி அனர்த்த முகாமைத்துவ நிலையத்தின் பணிப்பாளர் நாயகம் தலைமையில் 2023 ஆகஸ்ட் 28 அன்று ஹெக்டர் கொப்பேகடுவ விவசாய ஆராய்ச்சி மற்றும் பயிற்சி நிறுவன கேட்போர் கூடத்தில் நடைபெற்றது.

சுனாமி பேரிடர் முன்னெச்சரிக்கை அமைப்புகளின் தற்போதைய செயல்திறனை ஆய்வு செய்தல், பேரிடர் எச்சரிக்கைக்கு பதிலளிப்பதற்கும் பாதுகாப்பான இடங்களை அடைவதற்கும் எடுக்கும் நேரத்தை மதிப்பீடு செய்தல், முன்கூட்டியே எச்சரிக்கை அறிவிப்புகளில் மிகவும் திறமையான மற்றும் பொருத்தமான தகவல் தொடர்பு உத்திகளைக் கண்டறிதல், தகவல் தொடர்பு அமைப்புகளில் உள்ள குறைபாடுகள், குறைபாடுகள் மற்றும் பலவீனங்களை சமாளித்தல், இந்தியப் பெருங்கடல் பிராந்தியத்தில் உள்ள ஒரு நாடாக, சுனாமி பேரழிவு ஏற்பட்டால், நமது நாட்டின் முன் தயார்நிலை சோதிக்கப்படும், பேரழிவு ஏற்பட்டால், பொதுமக்களுக்கு பதிலளிக்கப் பழக்கப்படும், மற்றும் பேரிடர் மேலாண்மை செயல்பாட்டில் பணியாற்றும் பங்குதாரர்களின் திறன் இந்த கூட்டு ஒத்திகை திட்டத்தின் மூலம் சோதிக்கப்படும். வளிமண்டலவியல் திணைக்களம், முப்படை, ஐக்கிய நாடுகள் சபையின் பிரதிநிதிகள் மற்றும் அரச சார்பற்ற நிறுவனங்களின் பிரதிநிதிகள் உட்பட அனர்த்த முகாமைத்துவ செயற்பாட்டில் ஈடுபட்டுள்ள அரச மற்றும் அரச சார்பற்ற நிறுவனங்களின் பிரதிநிதிகள் இந்நிகழ்வில் கலந்துகொண்டனர்.

"சுனாமி பேரிடர் ஒத்திகை நிகழ்ச்சி" குறித்த பங்குதாரர்களின் விழிப்புணர்வு - 28 ஆகஸ்ட் 2023 ஹெக்டர் கொப்பேகடுவ விவசாயிகள் ஆராய்ச்சி மற்றும் பயிற்சி நிறுவன கேட்போர் கூடம்

9.1.11 கதிர்காமம் எசல திருவிழாவுடன் இணைந்து அனர்த்த முன்னெச்சரிக்கை திட்டத்தை அமுல்படுத்துதல்

கதிர்காமம் திருவிழாக் காலங்களில் கதிர்காமம் பூஜை மைதானம் மற்றும் அதனைச் சுற்றியுள்ள பகுதிகளில் மக்கள் கூட்டம் அலைமோதும். அதிகளவான மக்கள் ஒன்று கூடுவதனால் ஏற்படக்கூடிய அவசர நிலைமையை முகாமைத்துவம் செய்வதற்கும், இந்த அதிக எண்ணிக்கையிலான மக்கள் கூடுவதால் ஏற்படக்கூடிய அவசரகால சூழ்நிலைகளை நிர்வகிக்க் மொனராகலை மாவட்ட அனர்த்த முகாமைத்துவ ஒருங்கிணைப்புப் பிரிவு, அனர்த்தத் தயார்நிலைத் திட்டத்தைத் தயாரித்து, கதிர்காமம் எசல பெரஹெர விழா நடைபெற்ற 2023 ஜூன் 19 முதல் 2023 ஜூலை 4 வரை இந்தத் திட்டத்தை நடைமுறைப்படுத்தியது.

திட்டத்தின் படி, பேரிடர் முன்னெச்சரிக்கை பலகைகள் நிறுவப்பட்டு, பாதுகாப்பான இடங்கள் மற்றும் அவசர காலங்களில் பாதுகாப்பான பயணம் குறித்து மக்களுக்கு தெரிவிக்கப்பட்டது. மேலும், மெனிக் கங்கையை நீர் தேவைக்காகவும் குளிப்பதற்கும் பயன்படுத்தும் மக்களுக்கு முதலைகளால் ஏற்படும் உயிரிழப்பைக் குறைக்கும் வகையில், வனவிலங்கு திணைக்களம் ஒன்றிணைந்து முதலைகளை மக்கள் வசிக்காத பிற பகுதிகளில் விடுவித்தது.

9.2 பயிற்சி மற்றும் விழிப்புணர்வு பிரிவு

2005 ஆம் ஆண்டின் 13 ஆம் இலக்க அனர்த்த முகாமைத்துவச் சட்டத்தின் மூலம் அனர்த்த முகாமைத்துவ நிலையத்திற்கு வழங்கப்பட்டுள்ள பொறுப்புகளின் படி, பேரிடர் இடர் முகாமைத்துவத்திற்காக, பொதுமக்களிடையே அனர்த்தங்கள் ஏற்படுவது, அனர்த்த முகாமைத்துவ செயல்முறைக்கு பங்களிக்கும் அனைத்து பங்குதாரர் நிறுவனங்கள் மற்றும் நிறுவனங்களை ஒருங்கிணைத்தல் மற்றும் அவற்றின் பரவல் மற்றும் சேதம் பற்றிய அறிவையும் புரிதலையும் மேம்படுத்துதல், பேரிடர் மேலாண்மை செயல்முறைக்கு பங்களிக்கும் அனைத்து பங்குதாரர் நிறுவனங்கள் மற்றும் நிறுவனங்களை ஒருங்கிணைத்து, அனர்த்த முகாமைத்துவ நிலையத்தின் பயிற்சி மற்றும் விழிப்புணர்வு பிரிவு மூலம் சம்பந்தப்பட்ட தரப்பினருக்கும் குழுக்களுக்கும் பயிற்சி மற்றும் விழிப்புணர்வு மேற்கொள்ளப்படுகிறது. தேசிய மட்டத்திலிருந்து மாவட்ட மட்டம், பிரதேச செயலக மட்டம் மற்றும் கிராமிய மட்டம் வரை, ஒவ்வொரு மாவட்டத்திற்கும் தற்போதுள்ள அனர்த்த அபாய நிலைமைகளைப் புரிந்துகொண்டு தீவின் அனைத்து மாவட்டங்களையும் உள்ளடக்கியதன் மூலம் பயிற்சி மற்றும் விழிப்புணர்வு நிகழ்ச்சித்திட்டங்களை நடைமுறைப்படுத்துதல் 2023 ஆம் ஆண்டிலும் அது தொடர்ந்தது.

இதன்படி, கருவூல நிதி ஒதுக்கீடு ரூ.1.4 மில்லியன் மற்றும் அரச சார்பற்ற நிறுவனங்கள் வழங்கிய தொகை ரூ. பின்வரும் 7.4 நிதி ஒதுக்கீட்டைப் பயன்படுத்தி விழிப்புணர்வுப் பிரிவினால் விழிப்புணர்வு மற்றும் பயிற்சி நிகழ்ச்சிகள் பின்வருமாறு மேற்கொள்ளப்பட்டன.

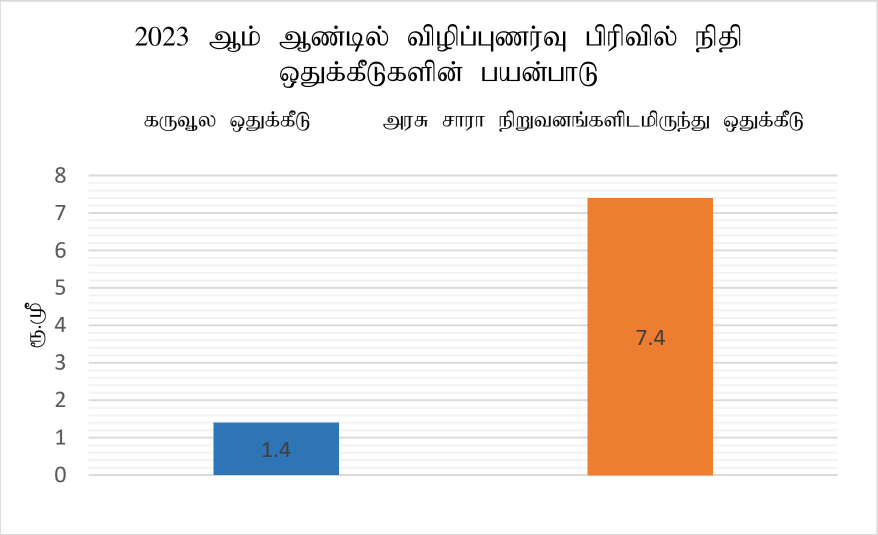

குறிப்பு 9.2.1: 2023 ஆம் ஆண்டில் விழிப்புணர்வு பிரிவில் நிதி ஒதுக்கீடுகளின் பயன்பாடு

9.2.1 தேசிய அளவிலான பயிற்சி மற்றும் விழிப்புணர்வு நிகழ்ச்சிகள்

பல்கலைக்கழகங்கள், பள்ளி மாணவர்கள், ஆயுதப்படைகள், காவல்துறை அதிகாரிகள் மற்றும் பிற பங்குதாரர்களுக்கான விழிப்புணர்வு திட்டம்

பேரிடர் மேலாண்மை செயல்பாட்டில் ஈடுபட்டுள்ள தொழில்நுட்ப நிறுவனங்களின் வளங்களின் பங்களிப்புடன் பேரிடர் இடர் மேலாண்மை குறித்து பல்கலைக்கழகங்கள், பள்ளி மாணவர்கள், ஆயுதப்படைகள், காவல்துறை அதிகாரிகள் மற்றும் பிற பங்குதாரர்களுக்கு கல்வி கற்பதற்கான திட்டங்கள் திணைக்களத்தினால் விழிப்புணர்வு மேற்கொள்ளப்பட்டன். அதன்படி 2023 ஆம் ஆண்டு மேற்கொள்ளப்பட்ட வேலைத்திட்டங்களின் விபரங்கள் கீழே கொடுக்கப்பட்டுள்ளன.

9.2.1 அட்டவணை : பள்ளிகள், த்ரிவிதா இராணுவம் மற்றும் போலீசார் மற்றும் தொடர்புடைய நிறுவனத்தில் உள்ள அதிகாரிகள் மற்றும் மாணவர்கள் விழிப்புணர்வு நிகழ்ச்சிகள்

எண்	திட்டம்	நிரல்களின் எண்ணிக்கை	பங்கேற்பாளர்களின் எண்ணிக்கை
	நிதி வசதியுடன்		
01	அனர்த்த முகாமைத்துவ நிலையம் குறித்து முப்படை வீரர்களுக்கு விழிப்புணர்வு நிகழ்ச்சிகள்	04	134
02	அனர்த்த முகாமைத்துவ நிலையம் குறித்து சுகாதார துறை அதிகாரிகளுக்கு (மருத்துவர்கள்) விழிப்புணர்வு நிகழ்ச்சிகள்	03	36
03	அனர்த்த முகாமைத்துவ நிலையம் குறித்து பல்கலைக்கழக மாணவர்களுக்கு கல்வி கற்பிக்கும் நிகழ்ச்சிகள்	02	81
04	அனர்த்த முகாமைத்துவ நிலையம் குறித்து பள்ளி மாணவர்களுக்கான விழிப்புணர்வு நிகழ்ச்சிகள்	01	22
	நிதி இல்லாமல்		
05	அனர்த்த முகாமைத்துவ நிலையம் குறித்து முப்படை வீரர்களுக்கு விழிப்புணர்வு நிகழ்ச்சிகள்	06	207
06	அனர்த்த முகாமைத்துவ நிலையம் குறித்து பல்கலைக்கழக மாணவர்களுக்கு கல்வி கற்பிக்கும் நிகழ்ச்சிகள்	02	53
07	அனர்த்த முகாமைத்துவ நிலையம் குறித்து பள்ளி மாணவர்களுக்கான விழிப்புணர்வு நிகழ்ச்சிகள்	02	56
	மொத்தம்	**20**	**589**

கொழும்ப சர்வதேச பள்ளி மாணவர்களுக்கான மருத்துவ மேலாண்மை

கொழும்பு பல்கலைக்கழகத்தின் முதுகலை மருத்துவ நிறுவனத்தில் சமூக மருத்துவத்தின் சிரேட்ட பதிவாளர்களுக்கு அனர்த்த முகாமைத்துவம் தொடர்பான விழிப்புணர்வு நிகழ்ச்சி

இலங்கை விமானப்படை திருகோணமலை பயிற்சி நிலைய அதிகாரிகளுக்கான அனர்த்த முகாமைத்துவ விழிப்புணர்வு நிகழ்ச்சி

களனிப் பல்கலைக்கழகத்தின் சுற்றாடல் முகாமைத்துவம் மற்றும் பாதுகாப்பில் இளங்கலை மாணவர்களுக்காக இடம்பெற்ற அனர்த்த முகாமைத்துவம் தொடர்பான விழிப்புணர்வு நிகழ்ச்சி

இலங்கை விமானப்படை இளைய அதிகாரிகளுக்கு அனர்த்த முகாமைத்துவ விழிப்புணர்வு நிகழ்ச்சி

பங்குதாரர் நிறுவனங்களின் தேவைகள் மற்றும் தனியார் துறை கோரிக்கைகளின் அடிப்படையில் பேரிடர் அபாயக் குறைப்பு குறித்த 22 விழிப்புணர்வு நிகழ்ச்சிகள் வழங்கப்பட்டுள்ளன, இதில் 4,079 பயனாளிகள் பங்கேற்றுள்ளனர், அவற்றின் விவரங்கள் கீழே கொடுக்கப்பட்டுள்ளன.

9.2.2 அட்டவணை**:** பங்குதாரர் நிறுவனங்களின் வேண்டுகோளின்படி மற்றும் தனியார் துறையின் வேண்டுகோளின்படி பேரிடர் அபாயத்தைக் குறைப்பது தொடர்பான விழிப்புணர்வு நிகழ்ச்சிகள்

எண்	திட்டம்	நிரல்களின் எண்ணிக்கை	பங்கேற்பாளர்களின் எண்ணிக்கை
01	ஆயுதப்படை விழிப்புணர்வு நிகழ்ச்சிகள்	02	440
02	காவல்துறை அதிகாரிகளுக்கு விழிப்புணர்வு நிகழ்ச்சிகள்	07	1710
03	பள்ளி சமூக விழிப்புணர்வு நிகழ்ச்சிகள்	03	1140
04	தனியார் நிறுவனங்களின் பணியாளர்கள் விழிப்புணர்வு நிகழ்ச்சிகள்	07	464
05	பொதுத்துறை அதிகாரிகளுக்கு விழிப்புணர்வு நிகழ்ச்சிகள்	01	125
06	சுற்றுலாத் துறையில் ஊழியர்களுக்கு விழிப்புணர்வு நிகழ்ச்சிகள்	02	200
	එකතුව	**22**	**4,079**

தெஹிவளை ஹோலி பேமிலி கான்வென்ட் பள்ளியின் புனிதர்கள் மற்றும் மாணவர்களுக்காக அனர்த்த முகாமைத்துவ விழிப்புணர்வு நிகழ்ச்சி.

பேரிடர் இடர் மேலாண்மை குறித்த பெண்தர சென்டாரா ஹோட்டல் ஊழியர்களின் விழிப்புணர்வு நிகழ்ச்சி

9.2.2 பேரிடர்களைப் பற்றி பொதுமக்களுக்கு பயிற்சிக் கருவிகளைத் தயாரித்தல்

அனர்த்த முகாமைத்துவ நிலையத்தின் விழிப்புணர்வு பிரிவு மூலம் விழிப்புணர்வு நிகழ்ச்சிகளில் பயிற்சி கருவிகளை தயார் செய்கிறது. அதன்படி, 2023 ஆம் ஆண்டில், அனர்த்த முகாமைத்துவ நிலையம் மற்றும் புவியியல் மற்றும் சுரங்கப் பணியகம் ஆகியவற்றின் தொழில்நுட்ப பங்களிப்பின் கீழ், பேரிடர் அபாயங்களைக் குறைக்கும் "நிலநடுக்க பேரிடர் தயார்நிலை" என்ற தலைப்பில் ஒரு சிறு புத்தகம் அச்சிடப்பட்டு அனைத்து மாவட்டங்களுக்கும் மற்றும் ஆயுதப்படைகள், காவல்துறை மற்றும் ஊடகங்கள் போன்ற பங்குதாரர்களுக்கும் விநியோகிக்கப்பட்டது. மேலும், அனர்த்த முகாமைத்துவ நிலையத்தினால் தயாரிக்கப்பட்ட மூன்று மாத செய்தித்தாள் 2023 ஆம் ஆண்டின் காலாண்டுகள் தொடர்பாக தயாரிக்கப்பட்டு சம்பந்தப்பட்ட திணைக்களங்களுக்கு விநியோகிக்கப்பட்டது.

உலக உணவுத் திட்டத்தின் நிதிப் பங்களிப்பின் கீழ், வெள்ளம், சுனாமி, நிலநடுக்கம், முதலுதவி, நிலச்சரிவு, சூறாவளி மற்றும் மின்னல் அனர்த்தங்கள் தொடர்பான 07 தொகுப்பு புத்தகங்கள் சிங்கள மொழிமூலத்தில் அச்சிடப்பட்டு 25 மாவட்டங்களில் உள்ள தேசிய பாடசாலைகளுக்கும், அனர்த்தம் ஏற்படும் அபாயம் உள்ள பகுதிகளில் உள்ள பாடசாலைகளுக்கும் விநியோகிக்கப்பட்ட இதேவேளை, தமிழ் மொழி மூலமான புத்தகங்களை அச்சிட்டு அது தொடர்பான பாடசாலைகளுக்கு வழங்குவது தொடர்பில், 07 நூல்களை தமிழ் மொழியில் மொழி பெயர்க்கும் பணி ஆரம்பிக்கப்பட்டுள்ளதுடன், அனர்த்தங்கள் தொடர்பான தேசிய கல்வி நிறுவனங்கள மற்றும் தொழில்நுட்ப நிறுவனங்களுடன் இணைந்து மொழிபெயர்ப்புப் பணிகள் மேற்கொள்ளப்பட்டு வருகின்றன.

பொதுமக்களுக்கு விழிப்புணர்வு ஏற்படுத்துவதற்காக தயாரிக்கப்பட்ட விழிப்புணர்வு புத்தகம்.

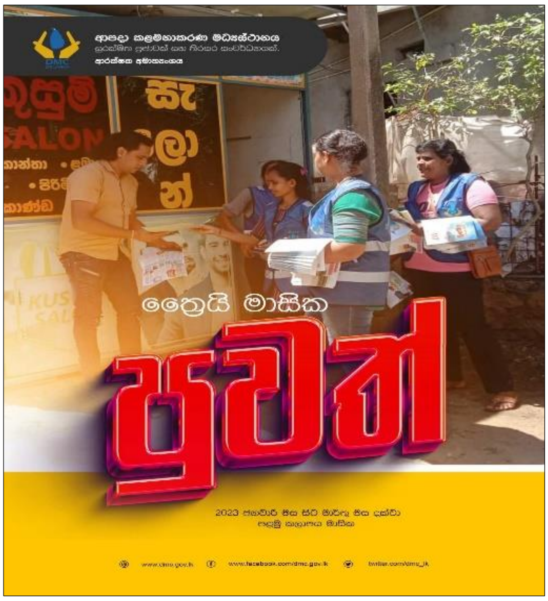

மூன்று மாத செய்தித்தாள் முதல் காலாண்டு 2023

9.2.3 தேசிய அளவிலான பத்திரிகையாளர் விழிப்புணர்வு நிகழ்ச்சி

பேரழிவுகள் குறித்த முன் எச்சரிக்கைகள் மற்றும் பொது விழிப்புணர்வு தொடர்பான முன் அறிவிப்புகள் மற்றும் தகவல்களை வழங்குவதில் ஊடக நிறுவனங்களின் ஒருங்கிணைப்பு அவசியம், ஊடகவியலாளர்கள் அந்த சந்தர்ப்பங்களி ஒரு சிறப்புப் பணியைச் செய்கிறது.

அனர்த்த ஆயத்தம், அனர்த்த அபாயத்தைக் குறைப்பதற்கான பொதுப் பொறுப்பு, அனர்த்த் அபாய முன்னெச்சரிக்கை அமைப்புகள் பற்றிய ஊடக விழிப்புணர்வு, அனர்த்த குறைப்பு செயல்பாட்டில் ஊடகங்களின் பங்கு குறித்து தேசிய ஊடக நிறுவனங்களின் தலைவர்களுக்குத் தெரிவிக்கும் ஒரு நாள் நிகழ்ச்சி 2023 ஆம் ஆண்டு உலக உணவுத் திட்டத்தின் நிதிப் பங்களிப்போடு நடத்தப்பட்டது. அனர்த்த முன்னெச்சரிக்கை நடவடிக்கையில், ஊடகங்களுக்கு ஒதுக்கப்பட்ட பொறுப்பு, பேரிடர் தகவல்தொடர்புகளில் கடைசி நபருக்கு பேரிடர் ஆபத்தை தெரிவிப்பதன் முக்கியத்துவம் மற்றும் தரவுகளை அல்ல, முடிவெடுக்கும் தகவலைத் தொடர்புகொள்வதன் அவசியத்தை ஊடகங்களுக்கு உணர்த்தியது. இதற்காக இலத்திரனியல் ஊடகங்கள் மற்றும் அச்சு ஊடக நிறுவனங்களை பிரதிநிதித்துவப்படுத்தி 30 ஊடக முகாமையாளர்கள் நிகழ்ச்சியில் கலந்துகொண்டனர். இந்த நிகழ்ச்சித்திட்டத்தின் மூலம் பரிந்துரைக்கப்பட்டபடி, நாடளாவிய ரீதியில் பணியாற்றும் அனைத்து ஊடகவியலாளர்களையும் உள்ளடக்கிய பேரிடர் அபாய முன் அறிவிப்புகளை தெரிவிக்கும் முறைமை ஆரம்பிக்கப்பட்டுள்ளது.

மேலும், சுனாமி பேரிடர் அபாயத் தயார்நிலை மற்றும் பேரிடர் முன்னறிவிப்பு முறை குறித்து கடந்த ஆண்டு ஊடக விழிப்புணர்வு நிகழ்ச்சி ஏற்பாடு செய்யப்பட்டது.

சுனாமி பேரிடர் ஆபத்துக்கான தயார்நிலை மற்றும் முன் எச்சரிக்கை அமைப்பு பற்றிய ஊடக விழிப்புணர்வு நிகழ்ச்சி

பேரிடர் தகவல் தொடர்பு பொறிமுறையை வலுப்படுத்த ஊடகப் பங்கு பற்றிய ஒரு நாள் பட்டறை

9.2.4 அனர்த்த முகாமைத்துவ நிலைய இணையதளம் மற்றும் சமூக ஊடக புதுப்பிப்பு

அனர்த்த அபாய அறிவிப்புகள் பற்றிய பொது விழிப்புணர்விற்காக அனர்த்த முகாமைத்துவ நிலையத்தின் அதிகாரப்பூர்வ இணையதளங்களை புதுப்பித்தல் விழிப்புணர்வுப் பிரிவின் கீழ் இயங்கும் ஊடகப் பிரிவினால் மேற்கொள்ளப்படும.

எனவே, 2023 ஆம் ஆண்டு முழுவதும், வறட்சி, கனமழை, வெள்ளம், நிலச்சரிவு, போன்ற அவசரகால அபாய அறிவிப்புகள், பேரிடர் அபாயம் குறித்த பொது விழிப்புணர்வுக்காக உருவாக்கப்பட்ட வெளியீடுகள் மற்றும் கல்விக் கருவிகள் அனர்த்த முகாமைத்துவ நிலையத்தின் அதிகாரப்பூர்வ இணையதளத்தில் புதுப்பித்தல், மோசமான வானிலையின் கீழ் நம் நாடு எதிர்கொள்ளும் பேரழிவுகள் மற்றும் அவசரநிலைகளின் போது ஊடகங்களுக்கு தரவு மற்றும் தகவல்களை உடனடியாக வழங்க சமூக ஊடக வலையமைப்புகளைப் பயன்படுத்துதல், மற்றும் ஆபத்தை நிர்வகிப்பதற்கு பொதுமக்களுக்கு கல்வி கற்பிக்க ஊடக நிறுவனங்களால் ஒளிபரப்பப்படும் நிகழ்ச்சிகளுக்கு வளத்தை வழங்குதல், 2023 ஆம் ஆண்டு ஊடகப் பிரிவினால் வளவாளர்களின் ஒருங்கிணைப்பு மேற்கொள்ளப்பட்டது.

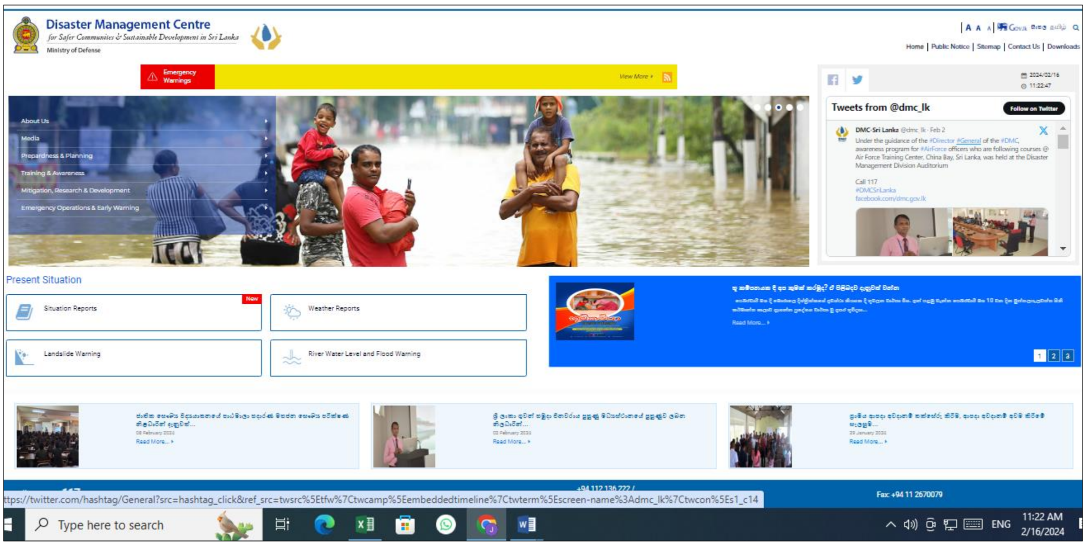

அனர்த்த முகாமைத்துவ நிலையத்தின் இணையதளம்

9.2.5 தேசிய பாதுகாப்பு தின நிகழ்ச்சி

2005ஆம் ஆண்டின் 15/1975/715/001-1 இலக்க அமைச்சரவைப் பத்திரத்தின்படி, 2005ஆம் ஆண்டு முதல் ஒவ்வொரு வருடமும் டிசம்பர் 26ஆம் திகதி "தேசிய பாதுகாப்பு தினமாக" பிரகடனப்படுத்தப்பட்டு சுனாமி அனர்த்ததத்தினால் நாட்டில் உயிரிழந்த அனைவருக்கும், மற்றும் பிற பேரிடர்களை நினைவுகூரும் வகையில், 2005 முதல், தேசிய பாதுகாப்பு தின நிகழ்ச்சிகள் நடத்தப்படுகின்றன. அதன்படி, 19வது "தேசிய பாதுகாப்பு தினம்" 2023 டிசெம்பர் 26 ஆம் திகதி மாவட்ட மட்டத்தில் நடத்த ஏற்பாடுகள் செய்யப்பட்டன, மேலும் முக்கிய நிகழ்வு காலி "பரேலியா சுனாமி நினைவுச்சின்னம்" உள்ளூர் அரசியல் பிரதிநிதிகளுடன், பணிப்பாளர் நாயகம் - அனர்த்த முகாமைத்துவ நிலையம், அமைச்சின் மேலதிக செயலாளர், மாவட்ட செயலாளர், ஆயுதப்படை மற்றும் பொலிஸார் மற்றும் சமூகத்தினர் உட்பட அரச அதிகாரிகள் கலந்துகொண்டனர். அனர்த்த முகாமைத்துவ நிலைய தலைமை அலுவலகம் மற்றும் மாவட்ட அனர்த்த முகாமைத்துவ ஒருங்கிணைப்பு பிரிவுகளால் சர்வமத நிகழ்ச்சிகள் நடத்தப்பட்டன. இவ்வாறு தேசிய பாதுகாப்பு தினத்துடன் இணைந்து 28 நிகழ்ச்சிகள் நடத்தப்பட்டு, அதற்காக பொதுத்துறை, தனியார் துறை, பங்குதாரர் நிறுவனங்கள் உள்ளிட்ட பல்வேறு நிறுவனங்களின் பங்களிப்புடன் 3008 பேர் இந்த நிகழ்ச்சிகளில் பங்கேற்றுள்ளனர்.

தேசிய பாதுகாப்பு தின தேசிய நிகழ்ச்சி- ஹிக்கடுவை பரேலிய சுனாமி நினைவிடத்திற்கு அருகில்

9.2.6 மாவட்ட அளவிலான பயிற்சி மற்றும் விழிப்புணர்வு நிகழ்ச்சிகள்

<u>அரசு அதிகாரிகள் மற்றும் சமூக விழிப்புணர்வு நிகழ்ச்சி</u>

நாட்டில் அனர்த்த முகாமைத்துவ செயல்முறையை திறம்பட செயல்படுத்த, பல்வேறு சமூகங்களுக்கு அனர்த்த முகாமைத்துவ அறிவை வழங்க அந்தந்த மாவட்டங்களில் நிறுவப்பட்ட மாவட்ட அனர்த்த முகாமைத்துவ ஒருங்கிணைப்பு பிரிவுகள் மூலம் பல்வேறு திட்டங்கள் செயல்படுத்தப்பட்டு வருகின்றன. பேரிடர் அபாயம் உள்ள பகுதிகளைக் கண்டறிந்து, சமூகம் மற்றும் பங்குதாரர் நிறுவனங்களுடன் ஒருங்கிணைந்து பயிற்சி மற்றும் விழிப்புணர்வு நிகழ்ச்சிகள் மாவட்டம், வட்டார மற்றும் கிராம அளவில் ஏற்பாடு செய்யப்படும்.

இதன்படி, 2023 ஆம் ஆண்டிற்காக, மாவட்ட பேரிடர் மேலாண்மை ஒருங்கிணைப்பு பிரிவுகளால், பேரிடர் இடர் மேலாண்மை செயல்முறை குறித்த 334 பயிற்சி மற்றும் விழிப்புணர்வு நிகழ்ச்சிகள் நடத்தப்பட்டுள்ளன.

23 வேலைத்திட்டங்கள் அரச சார்பற்ற நிறுவனங்கள் (உலக உணவுத் திட்டம், உலகக் குழந்தைகள் நிதியம், குழந்தைகளைக் காப்பது போன்றவை) மற்றும் சமூகம் சார்ந்த நிறுவனங்களின் (சர்வோதயா) ஏற்பாடுகளைப் பயன்படுத்தி மேற்கொள்ளப்பட்டுள்ளன. இதன்படி, இரத்தினபுரி மற்றும் களுத்துறை மாவட்டங்களில் நடைமுறைப்படுத்தப்பட்ட முன்னோடித் திட்டத்தின் கீழ் ரைம்ஸ் திட்டத்தின் நிதி ஒதுக்கீட்டைப் பயன்படுத்தி ஊடக நிறுவன அதிகாரிகள் இரத்தினபுரி மற்றும் களுத்துறை மாவட்டங்களை உள்ளடக்கிய 06 அரச உத்தியோகத்தர்கள் மற்றும் தொழிநுட்ப உத்தியோகத்தர்களின் விழிப்புணர்வு நிகழ்ச்சிகள் கிராமிய சமூகம் மற்றும் பிறதி சமூகத்திற்கு அனர்த்தங்கள் தொடர்பான முன்னெச்சரிக்கைகளை வழங்கும் செயல்முறையை வலுப்படுத்துவதற்காக நடத்தப்பட்டன. இரத்தினபுரி மற்றும்

களுத்துறை மாவட்டங்களில், தெரிவு செய்யப்பட்ட 30 கிராம உத்தியோகத்தர் பிரதேசங்கள் (களுத்துறை கிராம அலுவலர் பகுதி-15, இரத்தினபுரி கிராம அலுவலர் பகுதி-15) சமூகத்தை வலுப்படுத்தும் வகையில் இத்திட்டத்தின் மூலம் விழிப்புணர்வை ஏற்படுத்தி தேவையான உபகரணங்கள் வழங்கப்பட்டுள்ளன.

அட்டவணை 9.2.3 : 2023 ஆம் ஆண்டில் நடத்தப்பட்ட நிகழ்ச்சிகள்

எண்	திட்டம்	நிரல்களின் எண்ணிக்கை	பங்கேற்பாளர்களின் எண்ணிக்கை
01	அரசு சாரா நிறுவனங்கள்.்.நிறுவனங்களின் நிதியைப் பயன்படுத்தி செயல்படுத்தப்படும் நிகழ்ச்சிகள்	23	1252
02	கருவூல ஒதுக்கீடுகளைப் பயன்படுத்தி செயல்படுத்தப்படும் நிகழ்ச்சிகள்	07	1213
03	ஒதுக்கீட்டைப் பயன்படுத்தாமல் செயல்படுத்தப்பட்ட திட்டங்கள்	304	62242
	மொத்தம்	334	64707

9.2.4 அட்டவணை : 2023 ஆம் ஆண்டு மாவட்ட அளவிலான விழிப்புணர்வு நிகழ்ச்சிகள்.

எண்	மாவட்டம்	நிரல்களின் எண்ணிக்கை	பங்கேற்பாளர்களின் எண்ணிக்கை
01	அனுராதபுரம்	22	1596
02	பதுளை	29	4813
03	மட்டக்களப்பு	16	1052
04	கொழும்பு	8	1988
05	காலி	22	3006
06	கம்பஹா	02	58
07	ஹம்பாந்தோட்டை	11	1466
08	யாழ்	10	985
09	களுத்துறையில்	31	5426
10	நகரம்	05	662
11	கேகாலை	16	3000
12	குருநாகல்	24	4593
13	மன்னார்	10	464
14	மாத்தளை	14	547
15	மாத்தறை	08	835
16	மொனராகலை	69	27943
17	பொலன்னறுவை	11	1428
18	புத்தளம்	01	3000
19	இரத்தினபுரி	12	585
20	திருகோணமலை	01	425
21	வவுனியா	12	835
	மொத்தம்	334	64707

காலி, அக்மீமன இளைஞர் படை இளைஞர் தொண்டர் குழுவின் அனர்த்த முகாமைத்துவம் தொடர்பான விழிப்புணர்வு நிகழ்ச்சி - காலி மாவட்டம்

அனர்த்த முகாமைத்துவ காவல்துறை அதிகாரிகள் விழிப்புணர்வு நிகழ்ச்சி - காலி மாவட்டம்

பேரகம் மகா வித்தியாலய மாணவர்களின் அனர்த்த இடர் முகாமைத்துவம் தொடர்பான விழிப்புணர்வு நிகழ்ச்சி - வவுனியா மாவட்டம்

இலுப்பங்குளம் அன்னை கல்லூரி மாணவர்களுக்கான அனர்த்த இடர் முகாமைத்துவம் தொடர்பான விழிப்புணர்வு நிகழ்ச்சி - வவுனியா மாவட்டம்

இரத்தினபுரி மாவட்டத்தின் சுஜஆளு செயற்திட்டத்தினால் இரத்தினபுரி பிரதேச செயலகப் பிரிவில் இடம்பெற்ற அனர்த்த முன்னெச்சரிக்கை விழிப்புணர்வு நிகழ்ச்சி

9.2.7 கண்காட்சிகள் மூலம் பள்ளி மாணவர்கள் மற்றும் பொதுமக்களுக்கு விழிப்புணர்வு நிகழ்ச்சிகள்

விழிப்புணர்வுப் பிரிவினால் தயாரிக்கப்பட்ட கண்காட்சிப் பெட்டிகளைப் பயன்படுத்தி பாடசாலை மாணவர்கள் மற்றும் சமூகத்தினரைக் கற்பிப்பதற்காக மாவட்ட மட்டத்தில் கண்காட்சி நிகழ்ச்சிகள் ஏற்பாடு செய்யப்பட்டுள்ளன. அதன்படி, 2023 ஆம் ஆண்டில், 04 பள்ளி சமூகம் பொது விழிப்புணர்வு கண்காட்சிகளை நடத்தியது மற்றும் கிட்டத்தட்ட 6,200 பேர், பள்ளி மாணவர்கள் மற்றும் பல்கலைக்கழக மாணவர்கள் இந்த சாவடிகளுக்கு வருகை தந்துள்ளனர்.

வரக்காபொல பிரதேச செயலகப் பிரிவின் கே/தாடி/பெலிகல போதிராஜா கல்லூரியில் நடைபெற்ற கல்விக் கண்காட்சி

மாவனெல்லை பிரதேச செயலகத்திலுள்ள வாகந்தலை மகா வித்தியாலயத்தில் நடைபெற்ற கேகாலு மாவட்ட சாரணர் பேரணியுடன் இணைந்து நடைபெற்ற கல்விக் கண்காட்சி.

9.2.8 பேரிடர் அபாயம் உள்ள பகுதிகளில் சமூக விழிப்புணர்வு பலகை நிறுவும் நிகழ்ச்சிகள்

பேரிடர்கள் தொடர்பாக, பேரிடர் ஏற்படும் பகுதிகளில் உள்ள சமூகத்திற்கு தகவல் தெரிவிக்க பலகைகள் நிறுவப்பட்டு வருகின்றன. சுனாமி, நிலச்சரிவு, காட்டுத் தீ, நீரில் மூழ்குதல், நதி நீர்த்தேக்கங்கள் மற்றும் பெருங்கடல்களில் வெள்ளம், முதலைகளால் ஏற்படும் விபத்துகள் போன்ற பல்வேறு பேரிடர்களின் பகுதிகளுக்குச் செல்லும் உள்ளூர் மற்றும் வெளிநாட்டு சுற்றுலாப் பயணிகளுக்கும் ஆபத்துப் பகுதிகளில் உள்ள சமூகங்களுக்கும் தெரிவிக்க பொருத்தமான தகவல்களைக் காண்பித்தல். இந்த திட்டத்தின் நோக்கம். விழிப்புணர்வுப் பிரிவின் ஒருங்கிணைப்பின் கீழ் மாவட்ட அனர்த்த முகாமைத்துவ ஒருங்கிணைப்புப் பிரிவுகளின் ஊடாக இந்த வேலைத்திட்டம் நடைமுறைப்படுத்தப்பட்டு அதற்கமைவாக 2023 ஆம் ஆண்டு கேகாலை மாவட்டத்திற்கு 04 அனர்த்த அபாய பலகைகள் தயாரிக்கப்பட்டு கீழ்க்கண்டவாறு உரிய இடங்களில் நிறுவப்பட்டன.

அட்டவணை 9.2.5 : பேரிடர் அபாய பேனல்கள் பற்றிய விவரங்கள்

எண்.	மாவட்டம்	ஆபத்து	பலகைகளின் எண்ணிக்கை	நிறுவப்பட்ட இடம்
01	கேகாலை	குளித்தல்	02	மாவனல்லை பிரதேச செயலகப் பிரிவு
02		மண் சரிவு	02	ருவன்வெல்ல பிரதேச செயலகம்

9.2.9 அனர்த்த முகாமைத்துவ நிலையத்தின் வள நிலையத்தை பராமரித்தல்

அனர்த்த முகாமைத்துவ நிலைய வள நிலையம் (நூலகம்) அனர்த்த முகாமைத்துவ நிலைய அதிகாரிகள், அனர்த்த முகாமைத்துவ பிரிவு அதிகாரிகள் மற்றும் ஏனைய நிறுவனங்களின் அதிகாரிகள், இளங்கலை/முதுகலை பரீட்சார்த்திகள், பல்கலைக்கழக மாணவர்கள், பாடசாலை மாணவர்கள் மற்றும் பல்வேறு கல்விச் செயற்பாடுகளில் ஈடுபட்டுள்ளவர்கள் இதனைப் பயன்படுத்துவதற்கு வாய்ப்பு வழங்கப்பட்டுள்ளதுடன், விழிப்புணர்வுப் பிரிவினால் தேவையான வசதிகளும் செய்து கொடுக்கப்பட்டு வருகின்றன.

9.2.10 பணியாளர்களுக்கான திறன் மேம்பாட்டு திட்டங்கள்

பேரிடர்களால் ஏற்படும் உயிர் மற்றும் உடைமை இழப்புகளை குறைக்க அனர்த்த முகாமைத்துவ நிலைய பணியாளர்களின் அறிவையும் அனுபவத்தையும் மேம்படுத்துவதும் தேசிய அளவிலும், மாவட்ட அளவிலும் செயல்படும் அதிகாரிகளுக்கு அந்தப் பணிகளை எளிதாகச் செய்வதற்கு அறிவைப் புதுப்பிப்பது முக்கியம்.

திறைசேரி சுற்றறிக்கைகள் திறன் மேம்பாட்டு திட்டங்களுக்கான நிதி ஒதுக்கீட்டை கட்டுப்படுத்தியுள்ளதால், கருவூல ஒதுக்கீடுகளை பயன்படுத்தி குறைந்த எண்ணிக்கையிலான வேலைத்திட்டங்கள் மேற்கொள்ளப்பட்டுள்ளன. இதன்படி, அனர்த்த முகாமைத்துவ நிலையத்தின் கொள்வனவுகளை கையாளும் உத்தியோகத்தருக்கு கொள்வனவு தொடர்பான பயிற்சித் திட்டத்தை வழங்குவதற்கும், அனர்த்த முகாமைத்துவ நிலையத்தின் ஊழியர்களுக்கு திறன் பட்டை பரீட்சை வழங்குவதற்கும் இதன் கீழ் ஏற்பாடு செய்யப்பட்டது.

ஆரச சார்பற்ற நிறுவனங்களின் நிதிப் பங்களிப்புடன் திறன் வளர்ப்பு பயிற்சி நிகழ்ச்சிகள் நடத்தப்பட்ட அதன்படி அனர்த்த முகாமைத்துவ நிலையத்தின் தேசிய மற்றும் மாவட்ட அளவிலான அதிகாரிகளுக்கு (மாவட்ட துணை பணிப்பாளர்கள்/உதவி பணிப்பாளர்கள், அனர்த்த பாடத்தைக் கையாளும் மேலாண்மை உதவி அலுவலர்கள் மற்றும் அனர்த்த முகாமைத்துவ தலைமை அலுவலகத்தின் அந்தந்தத் துறைகளின் தலைவர்கள், பணியாளர்கள் அலுவலர்கள்), பேரிடர் மற்றும் காலநிலை தகவல் பகுப்பாய்வு மற்றும் பதிலளிப்பதற்கான சரியான நேரத்தில் முடிவெடுப்பது தொடர்பான 05 நாள் திறன் மேம்பாட்டு நிகழ்ச்சி உலக உணவு திட்டத்தின் நிதி பங்களிப்புடன் நடத்தப்பட்டது. இந்த நிகழ்ச்சியில் 25 மாவட்டங்களைச் சேர்ந்த 47 அதிகாரிகள் கலந்து கொண்டனர்.

9.3 தணிப்பு, ஆராய்ச்சி மற்றும் மேம்பாட்டுப் பிரிவு

கருவூலம் 2023 ஆம் ஆண்டிற்கான நிதி ஒதுக்கீடுகளை தணிப்பு, ஆராய்ச்சி மற்றும் மேம்பாட்டுத் துறைக்கு பின்வருமாறு ஒதுக்கீடு பிரிக்கப்பட்டு, தணிப்பு, ஆராய்ச்சி மற்றும் மேம்பாட்டுப் பிரிவு, பேரிடர் குறைப்பு திட்டங்களை செயல்படுத்துதல், பேரிடர் அடையாளம் காணுதல் மற்றும் மாவட்ட அளவிலான இடர் சுயவிவரங்களை உருவாக்குதல், அனர்த்த முகாமைத்துவ நடவடிக்கைகளுக்கு ஆராய்ச்சி பங்களிப்பை வழங்கும் திட்டங்களுக்கு முன்னுரிமை அளித்து, பேரிடர் அபாயக் குறைப்பை அபிவிருத்தியின் பிரதான ஓட்டத்தில் வழங்குதல் மற்றும் ஒருங்கிணைத்தல் ஆகிய திட்டங்களுக்கு முன்னுரிமை அளிப்பதன் மூலம், அனர்த்த முகாமைத்துவ மையத்தின் பொறுப்புகள் மற்றும் பங்கை நிறைவேற்றுவதற்கு பங்களிப்பு வழங்கப்படுகிறது.

அதன்படி, 2023 ஜனவரி முதல் டிசம்பர் வரையிலான நிதி மற்றும் உடல் முன்னேற்றத்தின் சுருக்கம் பின்வருமாறு.

9.3.1 அட்டவணை **:** 2023 ஆம் ஆண்டிற்கான ஒதுக்கீடுகள் மற்றும் நிதி மற்றும் உடல் முன்னேற்றம்

செலவு தலைப்பு	திட்டம்	2023 ஆம் ஆண்டிற்கான ஒதுக்கீடுகள் (ரூ.மி)	நிதி முன்னேற்றம் (ரூ.மி)	உடல் முன்னேற்றம் (%)
02-2509	அனர்த்த தணிப்பு திட்டங்கள்	200	119.10	95%
04-2509	புல பேரிடர் அபாய விவரக்குறிப்புகளை உருவாக்குதல்	01	தாமதமாக நிதி பெறுதல் (2023.11.30)	0%
06-2509	வளர்ச்சியின் முக்கிய ஓட்டத்தில் பேரிடர் அபாயக் குறைப்பை ஒருங்கிணைத்தல்	01	0.18	18%

9.3.1 அனர்த்த குறைப்பு திட்டங்களை செயல்படுத்துதல்

இலங்கையில் அனர்த்த தணிப்பு திட்டங்களை நடைமுறைப்படுத்துவது இத்துறையின் முக்கிய பணிகளில் ஒன்றாகும், இங்கு ஒவ்வொரு ஆண்டும் திறைசேரியால் ஒதுக்கப்படும் ஒதுக்கீடுகள் நிர்வகிக்கப்பட்டு, அனர்த்த தணிப்பு திட்ட முன்மொழிவுகளின் முன்னுரிமையின்படி திட்டங்கள் செயல்படுத்தப்படுகின்றன. பல்வேறு அனர்த்த தணிப்பு வேலைத்திட்டங்கள் அந்த அமைச்சுக்களின் ஏற்பாட்டின் ஊடாக சம்பந்தப்பட்ட அமைச்சுக்களால் மேற்கொள்ளப்படவும், முன்னுரிமை அடிப்படையில் ஏனைய அனர்த்த தணிப்பு முன்மொழிவுகளை நடைமுறைப்படுத்துவதும் அனர்த்த முகாமைத்துவ நிலையத்தினால் மேற்கொள்ளப்படுகிறது.

மாவட்ட அளவில் அழைக்கப்படும் அனர்த்த தணிப்பு திட்ட முன்மொழிவுகளை பரிசீலித்து தேசிய அளவில் நியமிக்கப்பட்ட குழுவால் அனர்த்த தணிப்பு திட்டங்கள் தேர்ந்தெடுக்கப்படுகின்றன அதன்பிறகு, திட்ட முன்மொழிவுகள் தொடர்பான விரிவான மதிப்பீட்டு அறிக்கைகள் மற்றும் பிற தொடர்புடைய தொழில்நுட்ப அறிக்கைகளை கணக்கில் எடுத்து, மாவட்ட செயலாளர்களுக்கான ஒதுக்கீடுகளை வெளியிடுவது அனர்த்த முகாமைத்துவ அமைச்சகத்தின் மூலம் அனர்த்த முகாமைத்துவ நிலையத்தினால் செய்யப்படும். திட்டச் செயலாக்கம் மாவட்ட அனர்த்த முகாமைத்துவ துணை பணிப்பாளர்/உதவி பணிப்பாளர் மூலம் நேரடியாகக் கண்காணிக்கப்பட்டு தேசிய அளவில் திட்ட முன்னேற்றமும் கண்காணிக்கப்படுகிறது. ஒவ்வொரு திட்டத்திற்கும் தேவையான பல்வேறு தொழிநுட்ப பங்களிப்புகள் மாவட்ட மட்டத்தில் சம்பந்தப்பட்ட தொழில்நுட்ப நிறுவனங்களால் பெறப்பட்டு மாவட்ட செயலகம் மற்றும் பிரதேச செயலகத்தின் ஊடாக நிதி சுழற்சி மேற்கொள்ளப்படுகிறது. திட்டம் நிறைவடைந்த பிறகு, முறையான கள ஆய்வுக்குப் பிறகு, மாவட்ட அனர்த்த முகாமைத்துவ துணை பணிப்பாளர்/உதவி பணிப்பாளர், உரிய தொழில்நுட்பப் பரிந்துரைகளுடன் திட்டம் வெற்றிகரமாக முடிக்கப்பட்டதாக அனர்த்த முகாமைத்துவ நிலையத்திற்கு அறிக்கை அளிப்பார்.

2023 ஆம் ஆண்டிற்கான 200 மில்லியன் ரூபா மாவட்ட மட்டத்தில் சமர்ப்பிக்கப்பட்ட அனர்த்த தகவல்கள் மற்றும் முன்மொழிவுகளின் அடிப்படையில் தணிப்பு திட்டங்களை

நடைமுறைப்படுத்துவதற்கு திறைசேரியால் அங்கீகரிக்கப்பட்டுள்ளது. எவ்வாறாயினும், பல்வேறு நடைமுறைக் காரணங்களாலும், மாவட்டச் செயலகங்களால் கோரிய நிதி கிடைக்காததாலும் கடந்த ஆண்டில் ரூ.மி. 8.76, 2023 ஆம் ஆண்டிற்கான தனி ஒதுக்கீடு மூலம் ஒதுக்கீடு செய்யப்பட்ட 2022 ஆம் ஆண்டு முதல் 2023 ஆம் ஆண்டு வரை முடிக்கப்படாத 01 திட்டங்களுக்கு ரூ. 8.39 மில்லியன் ஒதுக்க வேண்டியிருந்தது.

2023 டிசம்பர் 31 க்குள், தணிப்பு திட்டங்களின் கீழ் ஒதுக்கீடுகள் ஒதுக்கீடு தொடர்பான முன்னேற்றம் ரூ.மி 119.10 நிதி முன்னேற்றமும் 95% பௌதீக முன்னேற்றமும் பதிவாகியுள்ளது. 2022 ஆம் ஆண்டுக்கான நிலுவைத் பில்களை செலுத்த ரூ. 2.87 மில்லியன் மற்றும் முடிக்கப்படாத திட்டங்கள் மற்றும் புதிய திட்டங்களுக்கு ரூ.மி 116.23 செலுத்தப்பட்டுள்ளது. வெளியிடப்படாத திட்டத்தின் பணிகள் நிறைவடைந்துள்ளன.

9.3.2 பேரிடர் அபாயக் குறைப்பு வளர்ச்சியில் முக்கிய ஓட்டத்தில் உட்பொதித்தல

இந்த நோக்கத்திற்காக, 2022 ஆம் ஆண்டில் ஒதுக்கீடு செய்யப்படாவிட்டாலும், நகர்ப்புற அபிவிருத்தி அதிகாரசபையுடன் பூர்வாங்க கலந்துரையாடல்கள், மத்திய சுற்றாடல் அதிகார சபையினால் உரிய கலந்துரையாடல்களுக்கு பொருத்தமான அதிகாரிகளின் நியமனங்களைப் பெறுதல், 2022 ஆம் ஆண்டில் பணிபுரிந்தது மற்றும் 2023 ஆம் ஆண்டில் பின்வரும் நிறுவனங்களின் கடமைகளின் வரம்பில் பேரிடர் அபாயக் குறைப்பைச் சேர்ப்பது தொடர்பாக பின்வரும் பட்டறைகள் நடத்தப்பட்டுள்ளன.

அட்டவணை 9.3.2 **:** பேரிடர் அபாயத்தைக் குறைப்பதற்கான முக்கியப் பட்டறைகள்

நிறுவனம்	**திட்டத்தின் நோக்கம்**	**பட்டறைகளின் தேதிகள்**	**நடத்தப்பட்ட பட்டறைகளின் எண்ணிக்கை**
மேல் மாகாணத்திற்குள் மாநகர சபைகள், நகர சபைகள், பிராந்திய சபைகள்	அதிகரித்த பேரிடர் அபாயம் மற்றும் காலநிலை மாற்றத்தை எதிர்கொண்டு பிராந்திய மட்டத்தில் பேரழிவுகளால் ஏற்படும் சேதங்களைக் குறைத்தல், உள்ளூர் அதிகாரிகளுக்கு ஒதுக்கப்பட்ட நோக்கத்தில் ஒரு முன்னணிப் பாத்திரம் சேர்க்கப்பட்டுள்ளதால், பேரிடர் அபாயத்தைக் குறைக்க எவ்வாறு செயல்படுவது என்பது பற்றிய விழிப்புணர்வு.	2023.11.09 மற்றும் 2023.11.10	02
மேல் மாகாண வீதி அபிவிருத்தி அதிகாரசபை, மாநகர சபைகள், மாநகர சபைகள், மேல் மாகாணத்திற்குள் உள்ள பிராந்திய சபைகள்	நிலையான வளர்ச்சி இலக்குகள் மற்றும் திட்டமிடல் செயல்முறைக்கு பேரழிவை எதிர்க்கும் சாலைகளில் அதிக முதலீடு அவசியம் என்பதால் அனர்த்த முகாமைத்துவ நிலையம், சாலை மேம்பாட்டில் பேரிடர் அபாயத்தைக் குறைப்பதை ஒருங்கிணைத்து விழிப்புணர்வை ஏற்படுத்தும் திட்டத்தைத் தொடங்கியுள்ளது	2023.12.15	01
அனைத்து மாகாணங்களையும் உள்ளடக்கிய நகர அபிவிருத்தி அதிகார சபை	நிலையான வளர்ச்சி இலக்குகள் மற்றும் திட்டமிடல் செயல்முறைக்கு பேரழிவை எதிர்க்கும் நகர்ப்புற மேம்பாட்டு திட்டங்களில் அதிக முதலீடு அவசியம் என்பதால் அனர்த்த முகாமைத்துவ நிலையம், பேரிடர் அபாயத்தைக் குறைப்பதை நகர்ப்புற வளர்ச்சித் துறையில் ஒருங்கிணைத்து, அது குறித்த விழிப்புணர்வை ஏற்படுத்துவதற்கான.	2023.12.19	01

2023ஆம் ஆண்டில் ரூ. 01 மில்லியன் ஒதுக்கப்பட்ட போதிலும், நிதி தாமதமாக (30.11.2023) கிடைக்கப்பெற்றதன் காரணமாக உலக உணவுத் திட்டத்தின் பங்களிப்புடன் மேற்படி பட்டறைகள் ஏற்பாடு செய்யப்பட்டு நடைமுறைப்படுத்தப்பட்டன.

9.3.3 பேரிடர் ஆபத்து மதிப்பீடு

தேசிய அளவில் கல்வித்துறையில் பள்ளி பேரிடர் அபாய மதிப்பீட்டை நடத்த வேண்டியதன் அவசியம் கல்வித்துறைக்குள்ளேயே பல சந்தர்ப்பங்களில் எடுத்துக்காட்டப்பட்ட போது அது காலத்தின் தேவையாகவும் இருந்தது. இதன் விளைவாக, கல்வி அமைச்சுடன் பூர்வாங்க கலந்துரையாடல்களை நடத்தியதன் பின்னர், கல்வி வலய பணிப்பாளர்கள் மற்றும் அதிபர்களுக்கு அறிவிக்கப்பட்டு, இடர் சுட்டெண் தயாரிப்பதற்கும், சேகரிக்கப்பட்ட தகவல்களை பிரதான தரவு அமைப்பில் சேர்ப்பதற்கும் கேள்வித்தாள்கள் மூலம் தேவையான தகவல்கள் சேகரிக்கப்பட்ட 2023 இல் நிறைவடைந்தது. ஆனால், உரிய பணியாளர்கள் இல்லாததாலும், நிதிப் பற்றாக்குறையாலும் இந்த இடர் குறியீட்டைத் தயாரிக்கும் பணிகளைச் செயல்படுத்த முடியவில்லை.

9.3.4 ரிமோட் சென்சிங் அடிப்படையிலான காட்டுத் தீ சேதத்தை மதிப்பிடும் முறை அறிமுகம்

வனத்துறை மற்றும் அனர்த்த முகாமைத்துவ மைய அதிகாரிகளுக்கு இரண்டு பயிற்சி நிகழ்ச்சிகள் மூலம் காட்டுத் தீயினால் ஏற்படும் சேதங்களை செயற்கைக்கோள் படங்கள் மற்றும் கூகுள் எர்த் எஞ்சின Google Earth Engine மூலம் எளிதில் மதிப்பிடும் முறை அறிமுகப்படுத்தப்பட்டது.

Fire Information for Resource Management System, NASA இணையதளம் வழங்கிய நிகழ் நேர காட்டுத் தீ இருப்பிடத் தரவை இணைத்து Online GIS அமைப்பை உருவாக்குதல். வன மற்றும் வனவிலங்கு வலயத்தின் இடஞ்சார்ந்த தரவுகள் மற்றும் நிர்வாக எல்லை இடஞ்சார்ந்த தகவல்கள் (மாவட்டம், பிரதேச செயலகப் பிரிவுகள், உள்ளூராட்சி மற்றும் கிராமிய சேவை அலுவலர் பிரிவுகள்) அவசரகால செயற்பாட்டுத் திணைக்களத்திற்கு பயனுள்ளதாக இருக்கும் வகையில் இந்த அமைப்பில் சேர்க்கப்பட்டுள்ளன. அதன்படி, தினசரி காட்டுத் தீ ஏற்படும் இடங்களை எளிதாகக் கண்டறியவும், அந்த இடங்கள் தொடர்பான மேற்கண்ட தகவல்களை மிக எளிதாகப் பெறவும் இந்த அமைப்பின் மூலம் முடியும்.

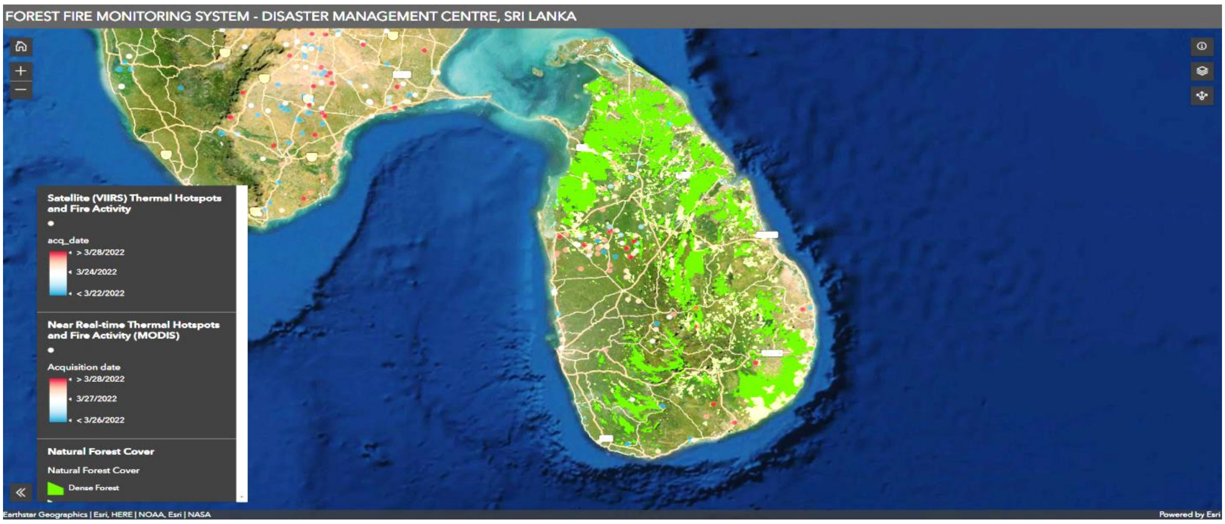

9.3.5 பேரிடர் இழப்புகள் மற்றும் சேதங்களை மதிப்பீடு செய்தல்

2023 ஆம் ஆண்டில், உலக உணவுத் திட்டத்தின் பங்களிப்போடு பின்வரும் திட்டங்கள் ஒழுங்கமைக்கப்பட்டு செயல்படுத்தப்பட்டன.

- 2023-2030 தேசிய பேரிடர் மேலாண்மை திட்டத்திற்கு ஏற்ப, பேரிடர் இடர் குறைப்பு (SFDRR) செயலாக்கம் மற்றும் கண்காணிப்புக்கான செண்டாய் கட்டமைப்பிற்கான தேசிய தளத்தை நிறுவுதல்.
- மேல் மாகாணத்தில் உள்ள அனைத்து உள்ளூராட்சி மன்றங்களின் பங்களிப்புடன் 02 சுற்றாடல் அனர்த்த அபாய குறைப்பு செயலமர்வுகளை நடாத்துதல்.
- மாகாண மற்றும் பிராந்திய சாலைத் துறைக்கான பேரிடருக்குப் பிந்தைய தேவைகளை மதிப்பிடும் பட்டறையை நடத்துதல்.
- தேசிய வீடமைப்பு அபிவிருத்தி அதிகார சபைக்கு அனர்த்தத்திற்குப் பிந்தைய தேவைகளை மதிப்பிடும் பட்டறையை நடத்துதல்.
- நகர்ப்புற அபிவிருத்தித் துறைக்கான பேரிடர் அபாயக் குறைப்பு மற்றும் பேரிடருக்குப் பிந்தைய தேவைகளை மதிப்பீடு செய்வது குறித்து நகர அபிவிருத்தி அதிகாரசபைக்கு பட்டறை நடத்துதல்.

மேல் மாகாணத்தில் அமைந்துள்ள மேல் மாகாண வீதி அபிவிருத்தி அதிகார சபை, மாநகர சபைகள், நகர சபைகள் மற்றும் பிராந்திய சபை உத்தியோகத்தர்களுக்கு 15.12.2023 அன்று நடைபெற்ற செயலமர்வு.

9.3.6 Desinventra தரவுத்தளத்தைப் புதுப்பித்தல்

பேரிடர் அபாயத்தைக் குறைப்பதற்கும் அபிவிருத்திச் செயற்பாடுகளை முன்னெடுப்பதற்கும் ஆய்வுகளை மேற்கொள்வது இன்றியமையாதது மேலும் இந்த ஆராய்ச்சி நடவடிக்கைகள் பரந்துபட்ட வகையில் நீண்ட காலமாகத் திட்டமிட்டு படிப்படியாகச் செயல்படுத்தப்பட வேண்டும். இங்கு, பேரிடர் அபாயக் குறைப்பு ஆய்வுகளுக்கு, சரியாகப் புதுப்பிக்கப்பட்ட தரவுத்தளமானது இன்றியமையாதது மற்றும் தணிப்பு, ஆராய்ச்சி மற்றும் மேம்பாட்டுப் பிரிவு 2008 ஆம் ஆண்டு முதல் Desinventar தரவுத்தளத்தை பராமரித்து வருகிறது. இந்தத் தரவு அனைத்தும் இணையத்தில் திறந்திருக்கும், இந்தத் தரவு தேவைப்படும் எவரும் இணையத்தில் இலவசமாகப் பெறலாம்.

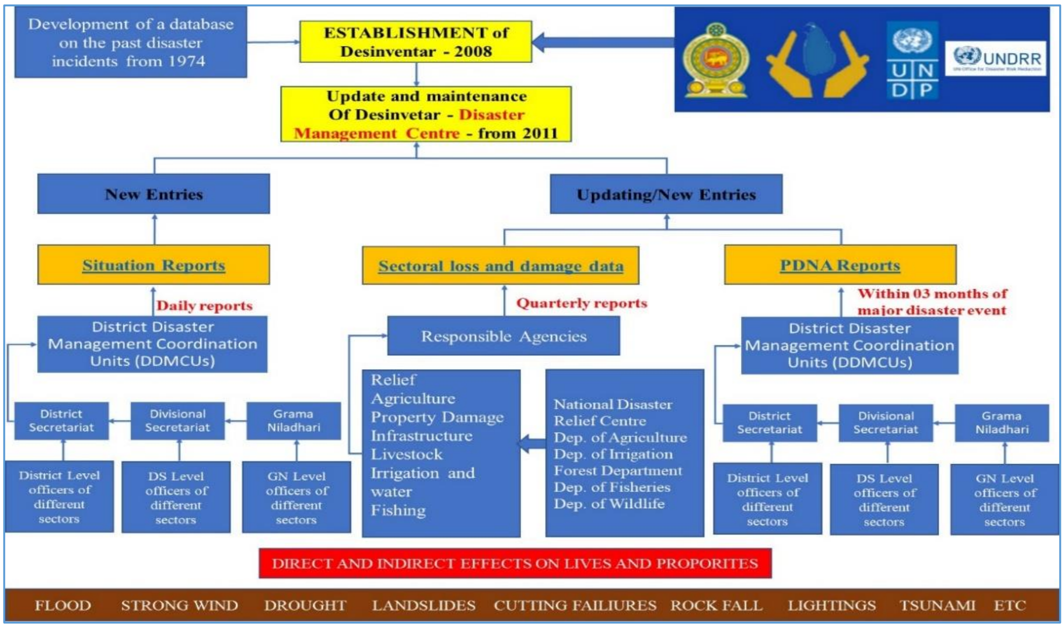

9.3.7 Desinventar தரவு சேகரிப்பு மற்றும் தரவு அமைப்பில் புதுப்பித்தல் முறை

அனர்த்தங்கள் தொடர்பான அனைத்து கடந்த கால தகவல்களையும் உள்ளடக்கிய தரவு வங்கி www.desinventar.lk என இணையத்தில் வெளியிடப்பட்டுள்ளதுடன், ஒவ்வொரு சம்பவங்கள் தொடர்பிலும், மாவட்ட மற்றும் பிரதேச செயலகங்களின்படி, இறப்புகள், பாதிக்கப்பட்டவர்கள் மற்றும் சேதமடைந்தவர்கள் பற்றிய தகவல்கள் அந்தந்தப் பேரிடர்களின் கீழ் தொடர்புடைய நேரங்களின் சொத்து இந்த அமைப்பில் உள்ளிடப்படுகிறது.

அனர்த்தங்கள் தொடர்பான அனைத்து கடந்த கால தகவல்களையும் உள்ளடக்கிய தரவு வங்கி www.desinventar.lk என இணையத்தில் வெளியிடப்பட்டுள்ளது மற்றும் ஒவ்வொரு சம்பவத்துடன் தொடர்புடைய மாவட்டம், பிரதேச செயலகங்கம், படி அந்தந்த அனர்த்தங்களின் கீழ் அந்தந்த அனர்த்தங்களின் போது உயிரிழந்தவர்கள், பாதிக்கப்பட்ட மக்கள் மற்றும் சேதப்படுத்தப்பட்ட சொத்துக்கள் பற்றிய தகவல்கள் இந்த தரவு அமைப்பில் எண்ணிக்கையில் உள்ளிடப்பட்டுள்ளது.

வரைபடத்தில் காட்டப்பட்டுள்ள தரவு சேகரிப்பு மற்றும் புதுப்பிக்கும் முறையின்படி இந்த தரவு அமைப்பு ஒவ்வொரு 15 நாட்களுக்கும் புதுப்பிக்கப்பட்டது. கூடுதலாக, பொலிஸ் அறிக்கைகளிலிருந்து (www.police.lk) பெறப்பட்ட தகவல்களும் இந்த தரவு அமைப்பில் சேர்க்கப்பட்டுள்ளன. இந்த தரவு அமைப்பு 2023.09.31 வரை தீவிரமாக புதுப்பிக்கப்பட்டது, ஆனால் தேவையான பணியாளர்கள் இல்லாததால், புதுப்பிக்க முடியவில்லை.

9.3.8 riskinfo ஆபத்து தகவல் இணையதளம் (riskinfo web potal)

புவிசார் தரவு (Geospatial Data) இந்த இணையதளத்தில் (upload) பதிவேற்றப்படுகிறது. இந்த புவிசார் தரவுகள் உள்நாட்டிலும் வெளிநாட்டிலும் உள்ள ஆராய்ச்சியாளர்களால் ஆய்வு செய்யவும், முடிவெடுக்கவும், பேரழிவு ஏற்படக்கூடிய பகுதிகளுக்கான எதிர்காலத் திட்டங்களைத் தயாரிக்கவும் பயன்படுத்தப்படுகின்றன.

இந்தத் தரவு எந்தக் கட்டணமும் இன்றி ஆன்லைனில் கிடைக்கும், மேலும் அனர்த்த முகாமைத்துவத்தில் ஈடுபட்டுள்ள நிறுவனங்கள் மற்றும் தனிநபர்களின் ஆராய்ச்சியை ஆதரிக்கும் மற்றும் ஊக்குவிக்கும். இங்கு புதுப்பிக்கும் பணிக்கும் தேவையான உரிய பணியாளர்கள் இல்லாததால் செயல்படுத்த முடியாமல் உள்ளது.

மேலும், தணிப்பு, ஆராய்ச்சி மற்றும் அபிவிருத்திப் பிரிவு இதன் மூலம் பல்கலைக்கழகங்களில் பயிலும் மாணவர்களுக்குத் தேவையான பயிற்சி வாய்ப்புகளை வழங்குவதுடன், பேரிடர் மேலாண்மைத் துறைக்கான புதிய மனித வளங்களை உருவாக்குவதும் இதன் பக்க விளைவு எனலாம்.

மேலும், பல்கலைக்கழகங்களில் படிக்கும் மாணவர்களுக்கு தேவையான பயிற்சி வாய்ப்புகளை வழங்குவது தணிப்பு, ஆராய்ச்சி மற்றும் மேம்பாட்டு துறையால் செய்யப்படுகிறது இதன்மூலம் அனர்த்த முகாமைத்துவ துறைக்கு புதிய மனித வளங்களை உருவாக்குவதன் பக்க விளைவு என்று இதை அழைக்கலாம்.

9.3.9 மாவட்ட அளவில் பொதுமக்களின் புகார்கள், கோரிக்கைகள், ஆலோசனைகள், விசாரணைகளுக்கு பதிலளித்தல்

பேரிடர் தணிப்பு தொடர்பாக அனர்த்த முகாமைத்துவ மையத்திற்கு பொதுமக்கள் அனுப்பும் புகார்கள், கோரிக்கைகள், ஆலோசனைகள் மற்றும் விசாரணைகளுக்கும் இப்பிரிவு பதிலளிக்கும் மற்றும் கோரிக்கைக்கு ஏற்ப பதில் முடிவு செய்யப்படும்.

தணிப்பு, ஆராய்ச்சி மற்றும் மேம்பாடு பிரிவின் நோக்கம், தற்போதுள்ள சட்ட விதிமுறைகள் மற்றும் திறன்களின்படி தொழில்நுட்ப பரிந்துரைகளை கருத்தில் கொண்டு, இந்த கட்டுரைகளுக்கான தீர்வுகளை வழங்கும் திறனில் கவனம் செலுத்துவதன் மூலம் மக்களின் எதிர்பார்ப்புகளை நிறைவேற்ற பங்களிப்பதாகும்.

அனர்த்த முகாமைத்துவ மையத்தின் எல்லைக்குள் உள்ள கோரிக்கைகளுக்கு, தேசிய அளவிலும், மாவட்ட பேரிடர் மேலாண்மை பிரிவு மூலமாகவும் தேவையான ஆய்வுகள் மேற்கொள்ளப்பட்டு, ஆய்வு அறிக்கைகளின் அடிப்படையில், நடவடிக்கைகளின் முறையான முறைகளின்படி முடிவுகள் எடுக்கப்பட்டுள்ளன. எடுக்கப்பட்டு தேவையான பணிகள் செய்யப்பட்டுள்ளன.

இங்கே, ஒவ்வொரு வி'யத்தின்படி, தொடர்புடைய கோரிக்கைகள் சம்பந்தப்பட்ட தொழில்நுட்ப நிறுவனம் மற்றும் வரி அமைச்சகத்திற்கும் அனுப்பப்படுகின்றன, மேலும் ஒவ்வொரு கடித பரிவர்த்தனையிலும், கோரிக்கையாளருக்கு ஒரு நகலை அனுப்புவதன் மூலம் கோரிக்கையாளருக்கு தெரிவிக்கப்படுகிறது.

குறிப்பிடப்பட்ட ஒவ்வொரு கடிதத்திற்கும் எழுத்துப்பூர்வமாக பதிலளிக்கப்பட்டு, நேரடியாக நடவடிக்கை எடுக்கக்கூடிய அறிவுறுத்தல்கள் மற்றும் தொழில்நுட்ப விளக்கங்கள் விண்ணப்பதாரருக்கு அனர்த்த முகாமைத்துவ மையத்தால் வழங்கப்பட்டுள்ளன. 2023 ஆம் ஆண்டின் இறுதி வரை பெறப்பட்ட அனைத்து கடிதங்களுக்கும் பதிலளிக்கப்பட்டுள்ளது.

9.3.10 பிற நிறுவனங்கள் உடன் தொடர்புடைய திட்டங்களை செயல்படுத்துதல்

ஜப்பான் சர்வதேச ஒத்துழைப்பு ஏஜென்சியின் (JICA) ஆதரவுடன் களனி ஆற்றுப் படுகையின் பிராந்திய பொறிமுறைகளில் பேரிடர் அபாயக் குறைப்பை ஒருங்கிணைப்பதற்கான தொழில்நுட்ப ஒத்துழைப்பு திட்டம்

இந்த திட்டம் ஜப்பான் சர்வதேச ஒத்துழைப்பு முகமையின் (JICA) நிதி மற்றும் தொழில்நுட்ப ஆதரவுடன் இலங்கையின் ஆற்றுப் படுகை அபிவிருத்தித் திட்டத்தை அடிப்படையின் பேரிடர் அபாயக் குறைப்பு உள்ளூர் நிர்வாக மேம்பாட்டு பொறிமுறையில் ஒருங்கிணைக்கும் நோக்கத்துடன் செய்யப்படுகிறது. களனி ஆற்றுப் படுகையை உள்ளடக்கிய கொழும்பு மற்றும் கம்பஹா மாவட்டங்களின் 04 பிரதேச செயலகப் பிரிவுகள் மற்றும் அதனுடன் 04 உள்ளூராட்சி நிறுவனங்களை தெரிவு செய்து இத்திட்டம் நடைமுறைப்படுத்தப்படுகிறது. மேலும் இதற்கென அனைத்து பங்குதாரர்களின் பிரதிநிதிகளைக் கொண்ட தொழில்நுட்ப பணிக்குழு அமைக்கப்பட்டுள்ளது.

இந்தத் திட்டம் தொடர்பாக ஒருங்கிணைப்புக் குழுக் கூட்டம் (JCC) ஒன்று (2023.03.22) மற்றும் நான்கு தொழில்நுட்ப செயற்குழுக் கூட்டங்கள் (2023.01.30, 2023.03.08, 2023.03.31, 2023.11.07) நடைபெற்றன. இந்தத் திட்டம் தொடர்பாக உள்ளூர் அதிகாரிகளுக்குத் தெரிவிக்க மூன்று பட்டறைகள் (2023.01.17, 2023.04.25, 2023.04.27) நடத்தப்பட்டன. மேலும், திட்டத்தின் பங்குதாரர்களுக்கு முதல் பயிற்சித் திட்டம் 2023.05.21 முதல் 2023.06.02 வரை ஜப்பானில் நடத்தப்பட்டது.

இத்திட்டங்களின் கீழ், கடுவெல, கொலன்னாவ, களனி, பைகம பிரதேச செயலகப் பிரிவுகளில் தொடர்புடைய முன்னோடித் திட்டங்கள் செயல்படுத்தப்பட்டு வருகின்றன, மேலும் ஆன்லைனில் ஒவ்வொரு முக்கிய நடவடிக்கையின் முன்னேற்றமும் பின்வருமாறு.

- ஆற்றுப் படுகைகள் பேரிடர் அபாயத்தைக் குறைப்பதை பரவலாக ஒருங்கிணைத்து மேம்படுத்துவதற்கான வழிமுறை மற்றும் சாலை வரைபடத்தை உருவாக்குதல்.
- பிரதேச செயலகப் பிரிவுகள், உள்ளூராட்சி நிறுவனங்கள் மற்றும் ஏனைய தொடர்புடைய நிறுவனங்களால் தேசிய மற்றும் பிராந்திய மட்டங்களில் மேற்கொள்ளப்படும் அபிவிருத்தித் திட்டங்களுக்கான அனர்த்த அபாயங்களைக் குறைப்பதற்கான முறைமையொன்றைத் தயாரித்தல்.
- களனி ஆற்றுப் படுகையின் அனர்த்த அபாயத்தைக் கருத்தில் கொண்டு அனர்த்த அபாயத்தைக் குறைக்கும் உத்தி தயாரிக்கப்பட்டுள்ளது.
- களனி ஆற்றுப் படுகையின் முன்னோடிப் பகுதிகளில் பேரிடர் அபாயத்தைக் குறைப்பதை ஒருங்கிணைத்தல்.

2023.03.22 அன்று நடைபெற்ற 3வது கூட்டு ஒருங்கிணைப்புக் குழு (ஜேசிசி

2023.03.08 அன்று 4வது தொழில்நுட்ப பணிக்குழு கூட்டம் நடந்தது. அங்கு நீர்ப்பாசன திணைக்களம் மற்றும் இலங்கை காணி அபிவிருத்தி கூட்டுத்தாபனம் தொடர்பான திட்டங்கள் மற்றும் உள்ளூராட்சி மன்றங்களின் பிரச்சினைகள் குறித்து கலந்துரையாடப்பட்டது.

கொட்டிகாவத்தை பிரதேச சபை மற்றும் கொட்டிகாவத்தை பிரதேச செயலகத்திற்கு 2023.04.25 அன்று நடைபெற்றது பட்டறை

2023.04.27 அன்று கடுவெல மாநகரசபை மற்றும் கடுவெல பிரதேச செயலகப் பிரிவுகளுக்கான செயலமர்வு

தேசிய திட்டமிடல் திணைக்களத்தின் (ஷேனு) திட்ட முன்மொழிவு வடிவ விழிப்புணர்வு மற்றும் சம்பந்தப்பட்ட அமைச்சுகளுக்கான பயிற்சி நிகழ்ச்சி 2023.11.08 அன்று பண்டாரநாயக்க ஞாபகார்த்த சர்வதேச மாநாட்டு மண்டபத்தில் நடைபெற்றது.

<u>அறிவை மேம்படுத்துவதன் மூலம் பேரழிவை எதிர்க்கும் உள்கட்டமைப்பை உருவாக்குவதற்கான யுஎன்டிபி திட்டம் - நீர்ப்பாசனத் துறை</u>

ஆசிய அபிவிருத்தி வங்கியின் நிதியுதவியுடன் ஐக்கிய நாடுகளின் அபிவிருத்தி திட்டத்தின் அனுசரணையில் பேரழிவை எதிர்க்கும் உள்கட்டமைப்பை நிறுவுவதற்கான திட்டமிடல் செயல்முறை, பாங்காக்கில் பிராந்திய மையத்தின் மூலம் ”அறிவு மேம்பாடு மூலம் பேரழிவை எதிர்க்கும் உள்கட்டமைப்பை நிறுவுதல்” என்ற திட்டத்தை தொடங்கியுள்ளது.

இத்திட்டத்தின் தொடக்கமானது மார்ச் 30, 2022 இல் மற்றும் ஐக்கிய நாடுகளின் அபிவிருத்தி திட்டத்தின் பங்களிப்புடன், நீர்ப்பாசனத் துறையில் பேரழிவிற்குப் பிந்தைய மீட்புக்கான முறைகள் அறிமுகப்படுத்தி நீர்ப்பாசனத் திணைக்களம், மாகாண நீர்ப்பாசனத் திணைக்களம், மகாவலி அதிகார சபை மற்றும் விவசாய சேவைகள் திணைக்களம் ஆகியன இணைந்து நீர்ப்பாசனத் துறை தொடர்பான வேலைத்திட்டங்களை நடைமுறைப்படுத்தி அதற்காக, மீட்பு முறை, வழிகாட்டுதல்கள் மற்றும் பயிற்சி தொகுதிகள் தயாரிக்கப்பட்டு, அது குறித்து சம்பந்தப்பட்ட அனைத்து நிறுவனங்களுக்கும் தெரிவிக்கப்பட்டுள்ளது.

நீர்ப்பாசன திணைக்களம், மாகாண நீர்ப்பாசன திணைக்களம், மகாவலி அதிகாரசபை மற்றும் விவசாய சேவைகள் திணைக்களம் ஆகியவற்றுடன் இணைந்து நடத்தப்பட்ட நிகழ்ச்சிகள்

9.4 அவசர நடவடிக்கை பிரிவு (Emergency Operations Division)

அனர்த்த முகாமைத்துவ நிலையத்தின் முதன்மைப் பிரிவுகளில் ஒன்றான அவசரகால செயல்பாட்டுப் பிரிவு 24x7 செயல்படும். இலங்கையில் ஏற்படும் அனர்த்தங்களின் போது உயிர்கள், உடமைகள் மற்றும் சுற்றுச்சூழலைப் பாதுகாப்பதற்காக முன்னெச்சரிக்கை மற்றும் அவசரகால பதிலை வழங்குகிறது. அவசர நடவடிக்கை அறை 24x7 இல் இயங்குகிறது. பேரழிவுகளின் சாத்தியமான தாக்கத்தை மதிப்பிடுங்கள், பேரழிவுகளில் இருந்து ஏற்படக்கூடியவை தாக்கம் மதிப்பிடப்பட்ட, இதன்படி, சாத்தியமான பேரிடர்களுக்கு பதிலளிப்பதற்கான முன் எச்சரிக்கை உட்பட தொடர்புடைய அனைத்து நடவடிக்கைகளையும் மேற்கொள்வதன் மூலம் விபத்துக்களில் இருந்து உயிர்களையும் உடைமைகளையும் காப்பாற்ற தேவையான ஒருங்கிணைப்பு, விபத்தின் போதும் அதற்குப் பின்னரும் உயிர் மற்றும் உடைமைகளைப் பாதுகாப்பதற்கான உடனடி பதில், மீட்பு மற்றும் மீட்புக்கு தேவையான நிறுவன ஒருங்கிணைப்பை மேற்கொள்வதே இந்தப் பிரிவின் முதன்மைப் பொறுப்பாகும் மேலும், பதிலளிப்பு முறையைப் பற்றிய முடிவுகளை எடுப்பது, அதன் மூலம், அவசர நடவடிக்கை அறை எதிர்கால

பேரழிவுகளுக்கு பதிலளிக்கும் நடவடிக்கைகளை திட்டமிடுகிறது மற்றும் பல்வேறு ஆரம்ப அறிவிப்பு முறைகளைப் பயன்படுத்தி மக்களுக்கும் தொடர்புடைய பங்குதாரர்களுக்கும் தெரிவிக்கிறது.

சாத்தியமான பேரழிவுகளுக்கு பதிலளிப்பவர்கள் மற்றும் பிற பங்குதாரர் ஏஜென்சிகள் மற்றும் சமூகங்களுடன் ஒருங்கிணைக்கப்பட்ட பேரிடரில் இருந்து உயிர்களைக் காப்பாற்றும் முதன்மை நோக்கத்துடன் அவசர நடவடிக்கை பிரிவு நடவடிக்கைகளை மேற்கொள்கிறது. அவசர நடவடிக்கை பிரிவில் நிறுவப்பட்டுள்ள 117 அவசர அழைப்பு அறையின் ஊடாக அனர்த்தங்கள் தொடர்பான அவசர தகவல்கள் தொடர்ச்சியாக அனைத்து சமூகங்களுக்கும் வழங்கப்படுகின்றன.

அவசர நடவடிக்கை அறை

9.4.1 பேரிடர் சுருக்கம் - 2023

அட்டவணை 9.4.1 : 2023 பேரழிவுகளின் சுருக்கம்

பேரழிவு	**சம்பவங்களின் எண்ணிக்கை**	**இறந்தவர்களின் எண்ணிக்கை**	**காயமடைந்தவர்கள**	**காணாமல் போனவர்களின் எண்ணிக்கை**	**பாதிக்கப்பட்ட குடும்பங்களின் எண்ணிக்கை**	**பாதிக்கப்பட்ட குடும்பங்களின் எண்ணிக்கை**	**முழுமயான வீடு சேதம்**	**வீடு பகுதி சேதம்**
நீரில் மூழ்குதல்	7	6	0	2	18	8	0	0
கட்டிடங்கள் தீ	34	2	1	0	477	142	23	66
வெள்ளம்	416	1	9	2	202,117	55,750	34	3,151
காட்டுத்தீ	165	0	0	0				
நிலச்சரிவுகள்	68	2	8	4	7,890	2,196	21	288
கண்டி சரிவு	244	06	10	0	2,905	762	3	573
மின்னல் தாக்குதல்கள்	281	20	9	0	2,494	666	2	525
பலத்த காற்று	1,013	1	17	0	25,382	6,862	24	4,676
மொத்த தொகை	**2,228**	**38**	**54**	**8**	**241,283**	**66,386**	**107**	**9,279**

(அவசர அறை நிலை அறிக்கைகள் மற்றும் Desinventar தரவு அடிப்படையில் மூலம்)

9.4.2 2022 மற்றும் 2023 ஆண்டுகளின பல பெரிய பேரழிவுகளில் சுருக்கம்

- **வெள்ளம்**

அட்டவணை 9.4.2 : 2022 - 2023 வெள்ளத்தால் பாதிக்கப்பட்ட தனிநபர்கள் மற்றும் குடும்பங்களின் எண்ணிக்கை

ஆண்டு	வெள்ளத்தால் பாதிக்கப்பட்டவர்களின் எண்ணிக்கை	வெள்ளத்தால் பாதிக்கப்பட்ட குடும்பங்களின் எண்ணிக்கை
2022	137,845	34,951
2023	202,117	55,750

(அவசர அறை நிலை அறிக்கைகள் மற்றும் Desinventar தரவு அடிப்படையில் மூலம்)

வெள்ள அபாயம் மற்றும் வெள்ள நிலைமைகள் ஆகிய இரண்டின் தொடர்புடைய தரவுகளின் கலவையாக இந்த ஆண்டு எடுக்கப்பட்டுள்ளது.

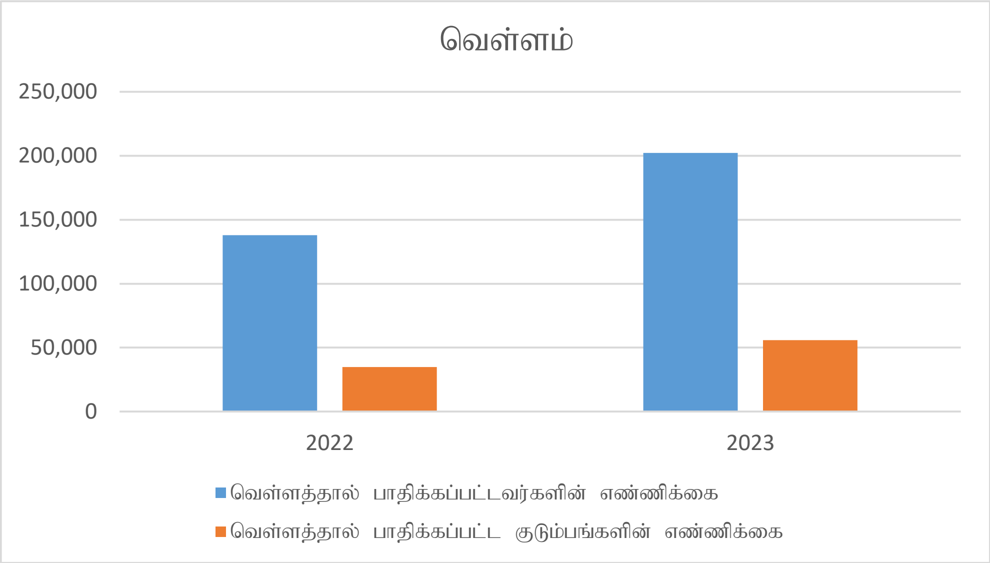

அட்டவணை 9.4.1 : 2022 - 2023 வெள்ளத்தால் பாதிக்கப்பட்ட தனிநபர்கள் மற்றும் குடும்பங்களின் எண்ணிக்கை

- **நிலச்சரிவுகள**

அட்டவணை 9.4.3 : 2022 - 2023 மண்சரிவினால் பாதிக்கப்பட்ட மக்கள் மற்றும் குடும்பங்களின் எண்ணிக்கை

ஆண்டு	மண்சரிவினால் பாதிக்கப்பட்டவர்களின் எண்ணிக்கை	மண்சரிவினால் பாதிக்கப்பட்ட குடும்பங்களின் எண்ணிக்கை
2022	2,105	516
2023	7,890	2,196

(அவசர அறை நிலை அறிக்கைகள் மற்றும் Desinventar தரவு அடிப்படையில் மூலம்)

இந்த ஆண்டு மண்சரிவு அபாயம் மற்றும் மண்சரிவு நிலைமைகள் ஆகிய இரண்டும் தொடர்பான தரவுகளின் தொகுப்பாக எடுக்கப்பட்டுள்ளது.

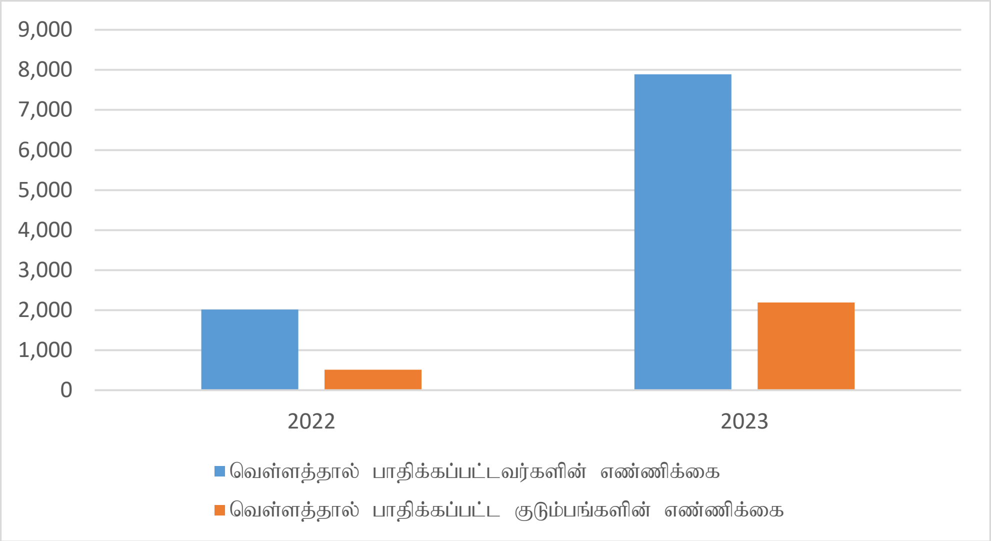

அட்டவணை 9.4.2 : 2022 – 2023 மண்சரிவினால் பாதிக்கப்பட்ட மக்கள் மற்றும் குடும்பங்களின் ண்ணிக்கை

- **வலுவான / பலத்த காற்று**

அட்டவணை 9.4.4 : பலத்த/கடுமையான காற்றால் பாதிக்கப்பட்ட தனிநபர்கள் மற்றும் குடும்பங்களின் எண்ணிக்கை 2022 - 2023

ஆண்டு	கடுமையான காற்றால் பாதிக்கப்பட்டவர்களின் எண்ணிக்கை	கடுமையான காற்றால குடும்பங்களின் எண்ணிக்கை
2022	11,209	3,005
2023	25,382	6,862

(அவசர அறை நிலை அறிக்கைகள் மற்றும் Desinventar தரவு அடிப்படையில் (மூலம்)

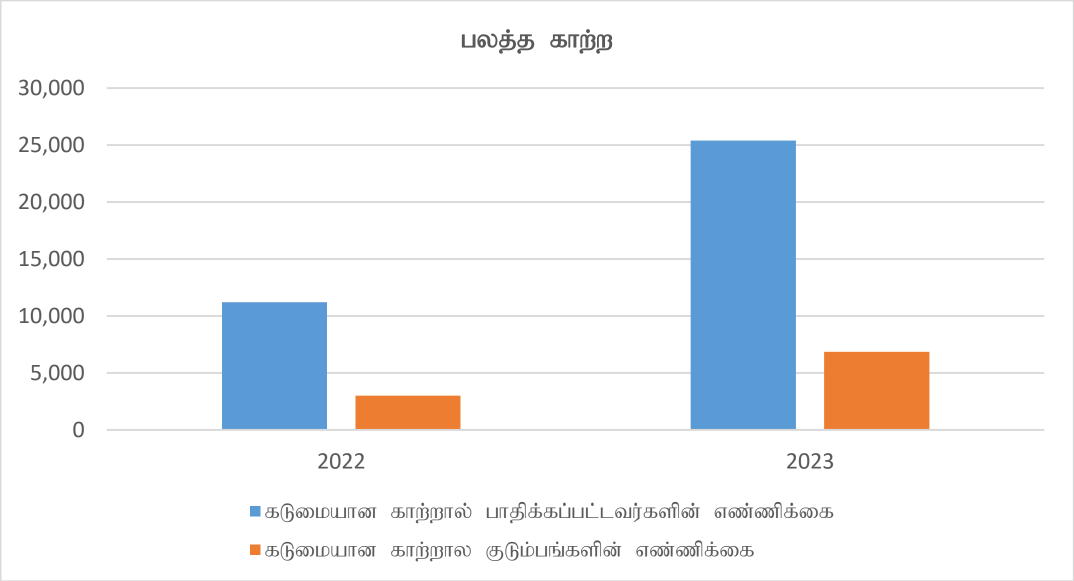

அட்டவணை 9.4.3 : பலத்த காற்றால் பாதிக்கப்பட்ட தனிநபர்கள் மற்றும் குடும்பங்களின் எண்ணிக்கை 2022 - 2023

- **காட்டுத்தீ**

அட்டவணை 9.4.5 : 2022 – 2023 ஏற்பட்ட காட்டுத்தீ எண்ணிக்கை

ஆண்டு	ஏற்பட்ட காட்டுத்தீ எண்ணிக்கை
2022	109
2023	165

(அவசர அறை நிலை அறிக்கைகள் மற்றும் Desinventar தரவு அடிப்படையில் மூலம்)

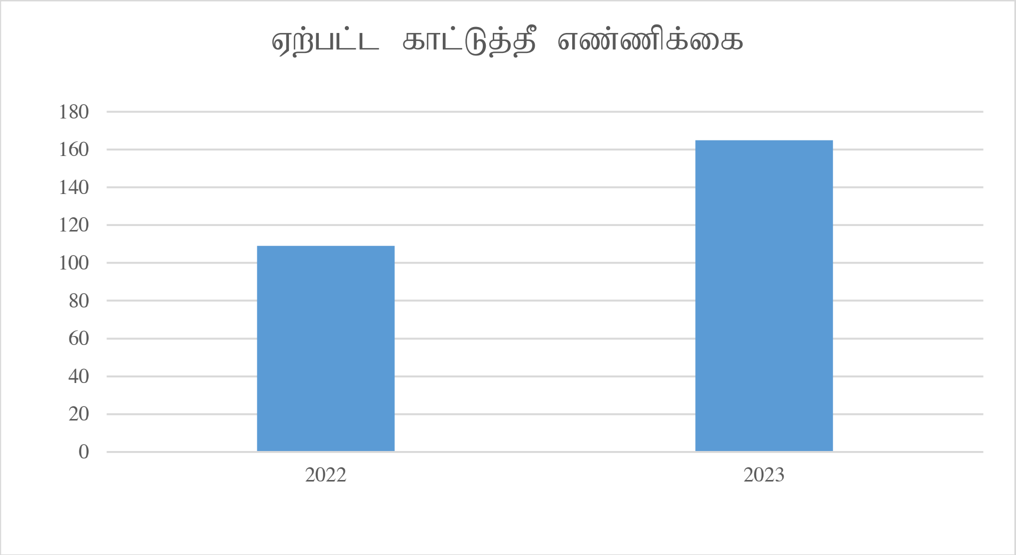

அட்டவணை 9.4.4 : 2022 – 2023 ஏற்பட்ட காட்டுத்தீ எண்ணிக்கை

9.4.3 அவசரகால செயல்பாட்டுத் திட்டப் புதுப்பிப்பு (NEOP) - (2023-2028)

2017 முதல் 2022 வரையிலான 5 ஆண்டுகளுக்கு அமைச்சரவையால் அங்கீகரிக்கப்பட்ட தேசிய அவசரகால செயல்பாட்டுத் திட்டம் (நேழூ) 2022க்குப் பிறகு மீண்டும் புதுப்பிக்கப்பட வேண்டும். தேசிய அவசரகால செயற்பாட்டுத் திட்டத்தை (2023 - 2028) புதுப்பிப்பதற்கான செயலமர்வு 2023 ஆம் ஆண்டு ஜுன் 23 ஆம் திகதி பாதுகாப்பு அமைச்சர் கௌரவ பிரமிதா பண்டார தென்னகோன் தலைமையில் நடைபெற்றது.

கௌரவ அமைச்சர் பிரமித பண்டார தென்னகோன் அவர்கள் அவசரகால செயற்பாட்டுத் திட்டத்தை மேம்படுத்துவது தொடர்பாக பங்குதாரர்களுடன் கலந்துரையாடல்

ஒரு பேரழிவு ஏற்பட்டால், தேசிய அவசரகால செயல்பாட்டுத் திட்டத்தின்படி பங்குதாரர்களை ஒருங்கிணைத்து, பாதிக்கப்பட்ட மக்களின் உயிர்கள் மற்றும் உடைமைகளைப் பாதுகாக்க,

சாத்தியமான சேதங்களைக் குறைக்க, அவசரகால செயல்பாட்டுத் திட்டம், பேரிடர் பாதிக்கப்பட்டவர்களின் உடல் மற்றும் மன ஆரோக்கியத்தை உறுதி செய்வதற்கும் அத்தியாவசிய சேவைகளை விரைவாக மீட்டெடுப்பதற்கும் ஒருங்கிணைப்பு பொறிமுறைகளை உருவாக்குவதை நோக்கமாகக் கொண்டுள்ளது.

எனவே, அவசரகால சூழ்நிலைகளை திறம்பட நிர்வகிப்பதற்கு தேசிய அவசரகால செயல்பாட்டுத் திட்டத்தை (NEOP) அவ்வப்போது மறுபரிசீலனை செய்வதும் புதுப்பிப்பதும் இன்றியமையாத தேவையாகும். அதன்படி, 2023 – 2028 க்கான தேசிய அவசரகால செயல்பாட்டுத் திட்டம் (NEOP) அனைத்து பங்குதாரர்களின் பங்கேற்புடன் வரைவு செய்யப்பட்டது.

2023 - 2028 தேசிய அவசரகால செயல்பாட்டுத் திட்டத்தை (NEOP) மதிப்பாய்வு செய்வதற்கான பயிலரங்கில் ஐக்கிய நாடுகளின் முகமைகள், அரசாங்க அதிகாரிகள், ஆயுதப் படைகள், காவல்துறை, அரசு சாரா நிறுவனங்கள், தனியார் துறை மற்றும் பிற அவசரகால பதிலளிப்பு பங்குதாரர்கள் பங்கேற்றனர்.

தேசிய அவசர செயற்பாட்டுத் திட்டத்தின் (2023 - 2028) இறுதி வரைவைத் தயாரிப்பதற்கான செயலமர்வு 2023.11.23 அன்று கொழும்பில் அனர்த்த முகாமைத்துவ நிலைய அதிகாரிகளின் பங்களிப்புடன் நடைபெற்றது.

தேசிய அவசரகால செயல்பாட்டுத் திட்டத்தை (NEOP) தயாரிப்பதற்காக உலக உணவுத் திட்டத்தின் (WFP) நிதிப் பங்களிப்போடு அனர்த்த முகாமைத்துவ நிலையத்தால் இந்தப் பட்டறை ஏற்பாடு செய்யப்பட்டது.

அவசரகால செயல்பாட்டுத் திட்டத்தைப் புதுப்பிக்க, அனர்த்த முகாமைத்துவ நிலைய அதிகாரிகளுடன் கலந்துரையாடல்

9.4.4 CResMPA திட்டத்தை செயல்படுத்துதல்

Climate Resilience Multi-Phase Programmatic Approach (CResMPA) காலநிலை நிலைத்தன்மையின் பல கட்ட வேலைத்திட்ட அணுகுமுறையின் கீழ், அனர்த்த முகாமைத்துவ நிலையம் 02 முக்கிய நோக்கங்களின் கீழ் இயங்கி வருகின்றது. அது, அவசரகால செயல்பாட்டு மையம் (EOC), 25 மாவட்ட அனர்த்த முகாமைத்துவ மற்றும் ஒருங்கிணைப்பு பிரிவுகள் (DDMCU), 117 அழைப்பு அறை மற்றும் தகவல் தொடர்பு நெட்வொர்க் மற்றும் முன் எச்சரிக்கை பொறிமுறையை மேம்படுத்துதல். இதற்காக 03 மில்லியன் அமெரிக்க டொலர்கள் ஒதுக்கப்பட்டுள்ளது. இதற்கான பணி தற்போது நடைபெற்று வருகிறது

பேரிடர் அபாயக் குறைப்பு, முன் தயார்நிலை மற்றும் உடனடி பதிலளிப்பு வழிமுறைகளை வலுப்படுத்த முடிவெடுக்கும் திறனை மேம்படுத்த ஒரு அமைப்பை (முடிவு ஆதரவு அமைப்பு- DSS) உருவாக்குதல். இதற்காக 1.5 மில்லியன் அமெரிக்க டாலர்கள் ஒதுக்கப்பட்டு பணிகள் நடைபெற்று வருகின்றன.

இந்த திட்டத்தின் கீழ்,

- பேரிடர் மேலாண்மை பொறிமுறையை எளிதாகவும் திறமையாகவும் ஆக்குவதற்கான ஆரம்ப கட்டமாக துறைகளை மேம்படுத்துதல்.
- அனர்த்த முகாமைத்துவ நிலையத்தின் பௌதீக, தொழில்நுட்ப மற்றும் மனித வளங்கள் உட்பட உள்கட்டமைப்பு அபிவிருத்தி.
- பயனுள்ள பொது அழைப்பு மற்றும் தகவல் மேலாண்மை அமைப்பை மேம்படுத்தவும் நிறுவவும் அதாவது 117 அழைப்பு மையத்தை மக்கள் தரவு மற்றும் தகவல்களைப் பெற முடியும்.
- நவீன தொழில்நுட்பம் மற்றும் உபகரணங்களுடன் அனர்த்த முகாமைத்துவ நிலையத்தின் முழு பிணைய அமைப்பையும் மேம்படுத்துதல்.
- 25 மாவட்ட அனர்த்த முகாமைத்துவ ஒருங்கிணைப்புப் பிரிவுகள், அவசரகால செயல்பாட்டு மையம் உள்ளிட்டவை நவீன தொழில்நுட்பத்தை உள்ளடக்கி கட்டமைப்பு ரீதியாக மாற்றியமைக்கப்பட்டுள்ளன.
- மாவட்ட அவசர செயற்பாட்டு மையங்களுடன் இணைந்து தேசிய மட்டத்திலிருந்து கிராம மட்டம் வரை முன்னெச்சரிக்கை பொறிமுறையை வலுப்படுத்துதல்.
- பேரழிவின் போதும் அதற்கு முன்னரும் பதிலளிப்பதற்காக சுயநிர்ணயத்திற்கான ஆதரவு அமைப்பை உருவாக்குதல. (DSS).

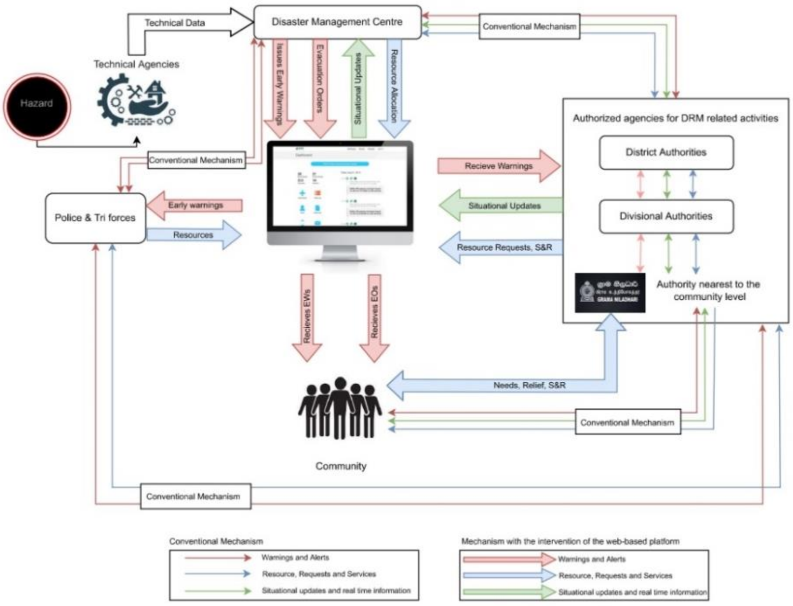

9.4.5 அட்டவணை : முன்மொழியப்பட்ட Decision Support

இத்திட்டத்தை நடைமுறைப்படுத்துவதில் இலங்கை பிரஜைகளுக்கு கிடைக்கும் நன்மைகள்,

- 117 அவசர அழைப்பு மையத்தை பலப்படுத்துவதன் மூலம் பொதுமக்களுக்கு 24 மணிநேர தொடர்ச்சியான சேவையை வழங்குதல்.
- பேரழிவு அல்லது சாத்தியமான பேரழிவு ஏற்பட்டால் சுய-முடிவுகளை எடுக்க பயன்படும் யீஜ அமைப்பை உருவாக்குதல்.
- முன்கூட்டியே எச்சரிக்கை பொறிமுறையை வலுப்படுத்துவதில்உடனடியாக, சரி, எளிய, முன்எச்சரிக்கை கிடைக்கும்.
- அவசரகால செயல்பாட்டு மையங்களை புதுப்பித்தல் மூலம் பரவலான பேரிடர் பதிலளிப்பு வழிமுறைகளின் தோற்றம் மற்றும் பேரிடர்களால் பாதிக்கப்பட்ட மக்களை உடனடியாக மீட்கும மற்றும் சேமிக்கும் திறனை வலுப்படுத்துதல்.
- பேரிடர் தகவல் திறன் வளர்ச்ச, முடிவுகளை எடுக்க பயன்படுகிறது அமைப்பு நிகழ்வு, முன்னெச்சரிக்கை வழங்குவது சரியாக செயல்படும், பேரழிவிலிருந்து மக்களின் வாழ்க்கை பாதுகாப்பாக இருப்பது, அனர்த்த முகாமைத்துவ பொறிமுறையை வலுப்படுத்துவதன் மூலம பொது பாதுகாப்பு மற்றும் பின்னடைவை உருவாக்கஇந்த CResMPA திட்டம் உதவும்.

9.4.5 அவசரகால நடவடிக்கை பிரிவு, ஆயுதப்படை மற்றும் 25 மாவட்ட அனர்த்த முகாமைத்துவ ஒருங்கிணைப்பு பிரிவுகளுடன் கலந்துரையாடல்

- அவசரகால நடவடிக்கைப் பிரிவின் புதிய பணிப்பாளர் (செயல்பாடுகள்) கடமைகளைப் பொறுப்பேற்ற பின்னர் மாவட்ட அனர்த்த முகாமைத்துவ பிரிவுகளின் பணிப்பாளர்களை அடையாளம் காணவும் அந்த மாவட்ட அலகுகளில் உள்ள தற்போதைய பிரச்சினைகள் குறித்து விவாதிக்கவும் 2023.09.13 அன்று கூட்டம் ஏற்பாடு செய்யப்பட்டது.
- பின்வரும் விடயங்கள் இங்கு பிரதானமாக விவாதிக்கப்பட்டன.
- மாவட்ட அளவில் அனர்த்த முகாமைத்துவ குழுக்களின் தற்போதைய நிலை, கோட்ட பிரிவு நிலை மற்றும் கிராம அலுவலர் கள நிலை மற்றும் குழு விளக்கம்.
- மாவட்ட அவசர அனர்த்த முகாமைத்துவ திட்டம்.
- மாவட்டங்களில் முன்னெச்சரிக்கை செய்தி பொறிமுறை மற்றும் ஒருங்கிணைப்பு.
- அனர்த்த முகாமைத்துவத்துக்காக மாவட்டத்தில் உள்ள வளங்கள் மற்றும் அவற்றைப் பயன்படுத்துவதற்கான திறன்.
- அனர்த்த முகாமைத்துவத்துக்காக தங்கள் மாவட்டத்திற்கு செய்யப்பட்ட நிதி ஒதுக்கீடுகளின் விவரங்கள்.
- மாவட்டத்தில் அபாய வரைபடம் மற்றும் மதிப்பிடப்பட்ட ஆபத்து பற்றிய விளக்கம் (HAZARD MAP)
- பாதகமான காலநிலை காரணமாக, அனர்த்த முகாமைத்துவ நிலையம் இலங்கை இராணுவம் மற்றும் இலங்கை கடற்படையுடன் ஒருங்கிணைத்து 2023 பெப்ரவரி 20 முதல் மொனராகலை, காலி, மாத்தறை, இரத்தினபுரி, களுத்துறை, கம்பஹா, அனுராதபுரம், மன்னார்,

பொலன்னறுவை, கேகாலை, மட்டக்களப்பு ஆகிய மாவட்டங்களில் கப்பல்கள் மற்றும் மீட்புக் குழுக்கள் அனுப்பப்பட்டன.

9.4.6 Incident Command System குறித்து ஒரு நாள் பயிலரங்கம்

அனர்த்த முகாமைத்துவ செயல்பாட்டில் அவசரகால நடவடிக்கை செயல்முறையை மிகவும் திறமையான மற்றும் பயனுள்ள முறையில் செயல்படுத் ஐக்கிய அமெரிக்கா வன சேவையில் (USFS) தொழில்நுட்ப பங்களிப்புடன் சர்வதேச மேம்பாட்டுக்கான யுனைடெட் ஸ்டேட்ஸ் ஏஜென்சியின் (USAID) நிதி பங்களிப்புடன் அனர்த்த முகாமைத்துவ மையத்தால் ஏற்பாடு செயத இன்சிடென்ட் கமாண்ட் சிஸ்டம் (Incident Command System - ICS) பற்றிய ஒரு நாள் பட்டறை 2023 செப்டெம்பர் 14 அன்று கொழும்பில் உள்ள ஷங்ரிலா ஹோட்டல் வளாகத்தில் சர்வதேச அபிவிருத்திக்கான யுனைடெட் ஸ்டேட்ஸ் ஏஜென்சியின் (USAID) மூத்த பிராந்திய திட்ட அதிகாரி மற்றும் அனர்த்த முகாமைத்துவ நிலையத்தின் பணிப்பாளர் நாயகம் தலைமையில் நடைபெற்றது.

9.4.7 முன் அறிவிப்புகள்

- அனர்த்த முகாமைத்துவ நிலையத்தின் முன் எச்சரிக்கை அமைப்பு மூலம் 2009 இல் 77 முன் எச்சரிக்கை கோபுரங்கள் நிறுவப்பட்ட போது இந்த தூண்கள் செயல்படுத்தப்படுகின்றன Inmasat செயற்கைக்கோள் செயலிழந்தது இதனால் 77 கோபுரங்களும் செயலில் சூழ்நிலையில் இல்லை. இது தவிர, (SMS),Cell Broad cast சிஸ்டம், HF/VHF மற்றும் பல அமைப்புகள் நிறுவப்பட்டு தரை மட்டத்துடன் இணைக்கப்பட்டுள்ளது. அனர்த்ததுக்கு முந்தைய, அனர்த்தின் போது மற்றும் பேரழிவுக்குப் பிந்தைய நடைமுறைகளின்படி அனர்த்த தகவல் 24x×7 மணிநேரத்தில் தெரிவிக்கப்படுகிறது.
- உலகில் நிலநடுக்கங்களைக் கண்காணித்தல் மற்றும் ஒருங்கிணைத்தல்.

  இந்திய ஆஸ்திரேலிய டெக்டோனிக பிளேட்டில் மட்டுமின்றி பூமியின் அனைத்து டெக்டோனிக் தகடுகளிலும் ஏற்படும் நிலநடுக்கங்கள் குறித்த தகவல்களைப் **USGS** பெற்று, அந்தத் தகவலின் அடிப்படையில் வானிலை ஆய்வுத் துறை மற்றும் சுரங்க மற்றும் சுரங்கப் பணியகத்துடன (**GSMB**) ஒருங்கிணைத்து அந்தத் தகவலின்படி, நிலநடுக்கம் ஏற்படும் போது, அந்தந்த மாவட்டங்களின் அனர்த்த முகாமைத்துவ ஒருங்கிணைப்புப் பிரிவுகள் மற்றும் பிற தொடர்புடைய தரப்பினருக்குத் தெரிவிக்கப்பட்டு, தேவையான வழிகாட்டுதல்கள் செய்யப்பட்டு, சுனாமி ஏற்படுவதற்கான சாத்தியக்கூறுகள் குறித்து விழிப்புணர்வு ஏற்படுத்தப்படுகிறது.
- ஆயுதப்படைகள் மற்றும் காவல்துறையினருக்குச் சொந்தமான VHF/HF/UHF தொடர்பாடல் வலைப்பின்னல்கள் மூலம், மக்களுக்கு முன்கூட்டியே அறிவிக்கும் முறையானது தொடர்ந்து புதுப்பிக்கப்பட்டு, இதன் மூலம் மிகக் குறுகிய காலத்தில் தரை மட்டத்தில் மக்களுக்குத் தெரிவிக்கப்படுகிறது.

- அனர்த்த முகாமைத்துவ நிலையத்தின் தகவல் அதிகாரி (Information Officer) ஊடாக தகவல் அறியும் சட்டத்தின் கீழ் அனர்த்த முகாமைத்துவ நிலையத்தினால் பெறப்பட்ட அனைத்து கோரிக்கைகளுக்கும் பதிலளித்தார்.
- முன்கூட்டிய எச்சரிக்கை கோபுரங்களின் பராமரிப்பு, தினசரி ஆய்வுகள் மற்றும் கண்காணிப்பு ஆகியவை முறையாக மேற்கொள்ளப்பட்டன. இது தகவல் தொடர்பு பிரிவுடன் இணைந்து செய்யப்படுகிறது.
- DEWN அமைப்பின் சந்தாதாரர்களின் எண்ணிக்கையை 35,000 ஆக உயர்த்தி, புதிய DEWN அமைப்பை அறிமுகப்படுத்தி, இது குறித்து அதிகாரிகளுக்கு பயிற்சி அளிக்கப்பட்டது. மேலும், சுனாமி அபாயம் உள்ள 14 கடலோர மாவட்டங்களை மையப்படுத்தி, அந்த மாவட்டங்களின் மத்திய அதிகாரிகளின் தொலைபேசி எண்கள் மற்றும் அதிக ஆபத்தில் உள்ளவர்களின் தொலைபேசி எண்கள் னுநுறுே அமைப்புடன் இணைக்கப்பட்டன. ஆரம்ப எச்சரிக்கைகள் அனைத்து ஊடகங்கள் மூலமாகவும் 24x7 மணிநேரமும் பரப்பப்பட்டு புதுப்பிக்கப்பட்டு, பாதிக்கப்பட்ட மக்களுக்கு SMS மற்றும் பிற முறைகள் மூலமாகவும் எச்சரிக்கைகள் வழங்கப்படுகின்றன.
- 9.4.5 அவசரகால நடவடிக்கை அறை விரிவாக்கம் கொண்ட அனைத்து தானியங்கி அமைப்புகள் (USGS, Ventusky , Windy, Automated Rain Gauges Systems-NBRO, MET & Irrigation, Online Reservoirs System, Online River Status System, PRISM, Local and International TV channels) புதுப்பித்தல் மற்றும் இணைக்கும் செயல்பாடுகளைச் செய்யப்படுகிறது.
- **MOBILIZE** தரவு அமைப்பு அவசர அறையில் நிறுவப்பட்டது மற்றும் அவசரகால சூழ்நிலைகளில் வரைபடங்கள் உட்பட நேரடி அளவீடுகளை எடுக்க ஏற்பாடு செய்யப்பட்டது.
- சிறு மற்றும் நடுத்தர வணிக சமூக செய்தி பகிர்வு சமூகங்கள் **DEWN** தரவு அமைப்புடன் ஒருங்கிணைக்கப்பட்டு புதுப்பித்தல் செய்யப்பட்டது மற்றும் குடிமைத் தற்காப்புப் படையின் மாவட்ட அளவிலான அதிகாரிகள் DEWN தரவு அமைப்பு மூலம் புதுப்பிக்கப்பட்டனர்.

9.4.8 அழைப்பு மையம்

<u>117 கால் சென்டர் தரவுத்தளத்தைப் புதுப்பித்தல்</u>

24x7 செயற்பாடு இந்த பிரிவானது முக்கிய பணி அனர்த்தத்தினால் பாதிக்கப்பட்ட மக்களிடமிருந்து பெறப்படும் அழைப்புகளுக்கு பதிலளிக்கும், தேவையான ஒருங்கிணைப்பு நடவடிக்கைகளை மேற்கொள்வதுடன், அனர்த்தம் தொடர்பான தகவல்கள் மற்றும் வானிலை தகவல்களை தேவையான தரப்பினருக்கு வழங்குகிறது. இதன் மூலம் அனைத்து மாவட்ட செயலகங்கள், பிரதேச செயலகங்கள், கிராம உத்தியோகத்தர்கள், நிவாரண சேவை உத்தியோகத்தர்கள் மற்றும் அபிவிருத்தி உத்தியோகத்தர்களின் தொலைபேசி இலக்கங்கள் புதுப்பிக்கப்பட்டு, மேலும் வெள்ளம் மற்றும் மண்சரிவினால் பாதிக்கப்பட்ட மாவட்டங்களில் ஏற்பட்ட அனர்த்தங்களுக்கு பதிலளிக்கும் தொழில்நுட்ப நிறுவனங்களின் அனைத்து அதிகாரிகளின் தொலைபேசி இலக்கங்களும் உடனடியாகக் கிடைக்கும் வகையில் தரவுத்தளம்

தயாரிக்கப்பட்டது. 2023 ஆம் ஆண்டில், அழைப்பு மையத்திற்கு மொத்தம் 216,368 தொலைபேசி அழைப்புகள் வந்துள்ளன.

117 அழைப்பு மையம்

9.4.6 அட்டவணை**:** 2023.01.01 முதல் 2023.12.31 வரையிலான அழைப்பு அறிக்கை

அழைப்பு அறிக்கை (2023.01.01 முதல் 2023.12.31)				
எண்	மாதம்	அனர்த்தம் தொடர்பான தொலைபேசி அழைப்புகள்	பொதுவான செய்தி	பெறப்பட்ட அழைப்புகளின் மொத்த எண்ணிக்கை
1	ஜனவரி	12	16,943	16,955
2	பிப்ரவரி	22	16,054	16,076
3	மார்ச்	25	16,564	16,589
4	ஏப்ரல்	19	17,467	17,486
5	மே	43	18,966	19,009
6	ஜூன்	22	22,441	22,463
7	ஜூலை	46	20,659	20,705
8	ஆகஸ்ட்	63	16,241	16,304
9	செப்டம்பர்	55	17,916	17,971
10	அக்டோபர்	155	20,947	21,102
11	நவம்பர்	70	15,622	15,692
12	டிசம்பர்	69	15,947	16,016
மொத்தம்		**601**	**215,767**	**216,368**

9.4.9 கொள்முதல்

2023 அவசரகால செயல்பாட்டுப் பிரிவுக்கு ஒதுக்கப்பட்ட நிதி

2023ஆம் ஆண்டுக்கான அவசரச் செயற்பாட்டுப் பிரிவுக்காக கருவூலத்திலிருந்து ஒதுக்கப்பட்ட தொகை ரூ.5 மில்லியன். பின்வரும் அவசரகால பதிலளிப்பு உபகரணங்களை வாங்குவதற்கு இந்த ஏற்பாடு பயன்படுத்தப்பட்டது.

9.4.7 அட்டவணை **:** அவசர சிகிச்சை உபகரணங்களை வாங்குதல

எண்	**உபகரணம்**	**அளவு**	**மொத்தம் (ரூ.)**
01	Catamaran	06	2,939,575.86
02	GPS	03	373,500.00
03	Mega Phone	30	1,196,250.00
04	Heavy Duty Tool Kit to EOC	01	435,000.00

9.5 தகவல் தொழில்நுட்பம் மற்றும் தொடர்பு பிரிவு

அனர்த்த முகாமைத்துவ பொறிமுறையில் தகவல் தொழில்நுட்பம் மற்றும் தகவல்தொடர்புகளைப் பயன்படுத்துவதைக் கையாள்வதில், அனர்த்த முகாமைத்துவ நிலையத்தின் தலைமை அலுவலகம் மற்றும் மாவட்ட அலகுகளில் தினசரி தேவைகள் மற்றும் தகவல் தொழில்நுட்பம் மற்றும் தொடர்பாடல் தொடர்பான நடவடிக்கைகளை மேற்கொள்வது அனர்த்த சூழ்நிலையை மிகவும் திறமையாகவும் திறம்படவும் எதிர்கொள்ள வேண்டும் அத்துடன் அனர்த்த முன்னெச்சரிக்கை அமைப்புகளை முறையாகப் பராமரித்து, பொதுமக்களுக்கு மிகவும் திறமையான மற்றும் பயனுள்ள சேவையை வழங்குவதற்கு தேவையான நடவடிக்கைகளை தகவல் தொழில்நுட்பம் மற்றும் தொடர்பாடல் பிரிவு மேற்கொள்கிறது.

- அனர்த்த முகாமைத்துவ நிலையம் மற்றும் மாவட்ட அலகுகளின் தகவல் மற்றும் தொடர்பு அமைப்புகளைப் பராமரித்தல் அதாவது, கணினி அமைப்புகள், 24x7 தொடர்ச்சியான பிணைய அமைப்புகள், மென்பொருள் மற்றும் வன்பொருள், தகவல் தொடர்பு நெட்வொர்க்குகளின் சரியான பராமரிப்பு, பராமரிப்பை மேற்கொள்வது, புதிய அமைப்புகளை உருவாக்குதல் ஆகியவற்றைக் குறிப்பிடலாம்.
- அனர்த்த முகாமைத்துவ நிலையங்களினால் மேற்கொள்ளப்படும் தேசிய மட்டத்திலும் மாவட்ட மட்டத்திலும் பிராந்திய மட்டத்திலும் அனைத்து நடவடிக்கைகளிலும் தகவல் மற்றும் தொடர்பாடல் தொழில்நுட்பத் துறையாக தேவையான தொழில்நுட்ப வசதிகளை வழங்குதல் மற்றும் 24x7 செயல்படும் 117 தேசிய அழைப்பு மையம் மற்றும் அவசரகால செயல்பாட்டு மையத்தில் நிறுவப்பட்டுள்ள அனைத்து தொழில்நுட்ப சாதனங்களையும் நிலையான ஆய்வு மற்றும் வேலை நிலையில் வைத்திருக்க தேவையான நடவடிக்கைகளை மேற்கொள்வது.
- அனர்த்த முகாமைத்துவ நிலையங்கள் மற்றும் மாவட்ட அலகுகளின் அனைத்து ஊழியர்களுக்கும் VPN தொலைபேசி இணைப்புகளை வழங்குதல், அத்துடன் தொலைத் தொடர்பு முறையாகப் பயன்படுத்தப்படும் Zoom, மற்றும் Team போன்ற தொழில்நுட்பங்களைப் பயன்படுத்தி தொலைத் தொடர்பு நடவடிக்கைகளுக்குத் தேவையான தொழில்நுட்பப் பங்களிப்பை வழங்குகிறது.
- அனர்த்த முகாமைத்துவ பொறிமுறையில் முன்கூட்டியே எச்சரிக்கை செய்ய பயன்படுத்தப்படும் தகவல் தொடர்பு அமைப்புகளை பழுதுபார்த்தல் மற்றும் பராமரித்தல் மற்றும் புதிய அமைப்புகளை நிறுவுவதற்கு தேவையான பணிகளை மேற்கொள்ளுதல்.

9.5.1 புதிய பேரிடர் முன்னெச்சரிக்கை தகவல் தொடர்பு வலையமைப்பை அறிமுகப்படுத்துகிறது

அனர்த்த முன்னெச்சரிக்கை பொறிமுறையை பலப்படுத்துவதன் மூலம் இலங்கை பிரஜைகளின் உயிர்களைப் பாதுகாப்பதை அனர்த்த முகாமைத்துவ நிலையம் நோக்கமாகக் கொண்டு, இலங்கை தொலைத்தொடர்பு ஒழுங்குமுறை ஆணைக்குழு மற்றும் SLT Mobitel, Hutch, Dialog மற்றும் Airtel தொலைபேசி சேவை வழங்குநர்கள் போன்ற அனைத்து தொலைபேசி தொடர்பாடல் சேவை வழங்குனர்களுடன் இணைந்து, புதிய பேரிடர் முன்னெச்சரிக்கை அமைப்பு அறிமுகம் மற்றும் அதற்கான புரிந்துணர்வு ஒப்பந்தம் கைச்சாத்திடும் நிகழ்வு 19.12.2023 அன்று கௌரவ ஜனாதிபதி திரு.ரணில் விக்கிரமசிங்க அவர்களின் தலைமையில் இடம்பெற்றது. சுனாமி அனர்த்தம் ஏற்பட்டால் எச்சரிக்கப்பட வேண்டிய அடையாளம் காணப்பட்ட சுமார் 70,000 பேரின் தொலைபேசிகளுக்கு எச்சரிக்கை சைரனுடன் கூடிய பேரிடர் எச்சரிக்கை அறிவிப்பை அனுப்பும் வகையில் இந்த முறை அறிமுகப்படுத்தப்பட்டுள்ளது. மேலும் அனைத்து தகவல் தொடர்பு நெட்வொர்க் பயனர்களுக்கும் குறுஞ்செய்தி மூலம் தெரிவிக்க இந்த அமைப்பு ஏற்படுத்தப்பட்டுள்ளது.

கௌரவ பாதுகாப்பு இராஜாங்க அமைச்சர் திரு.பிரமித பண்டார தென்னகோன், பாதுகாப்பு செயலாளர் ஜெனரல் (ஓய்வு) கமல் குணரத்ன மற்றும் அனர்த்த முகாமைத்துவ நிலையத்தை பிரதிநிதித்துவப்படுத்தும் அதிகாரிகள் மற்றும் தொலைபேசி சேவை வழங்குநர்கள் இந்த நிகழ்வில் கலந்துகொண்டனர். இந்த மொபைல் பயன்பாடு 26 டிசம்பர் 2023 அன்று ”தேசிய பாதுகாப்பு தினத்துடன்” இணைந்து தொடங்கப்பட்டது.

9.5.2 சுனாமி முன்னெச்சரிக்கை 77 கோபுரங்கள் தொடர்பாக மேற்கொள்ளப்பட்ட நடவடிக்கைகள்

கடலோரப் பகுதியில் அமைந்துள்ள 77 சுனாமி முன்னெச்சரிக்கை கோபுரங்கள், அவசர காலங்களில் அந்த கோபுரங்களுக்குச் சென்று Manual செயல்படுத்துவதற்காக ஆயுதப்படை மற்றும் காவல்துறையின் தொடர்புடைய துறைகளுக்கு தொழில்நுட்ப அறிவு மற்றும் நடைமுறை பயிற்சிகளை வழங்கவும், மற்றும் கிடைக்கக்கூடிய வரையறுக்கப்பட்ட வளங்களின் அடிப்படையில் பழுதுபார்க்கக்கூடிய கோபுரங்கள் பல பழுதுபார்க்கப்பட்டு செயல்பாட்டு நிலைக்கு கொண்டு வரப்படுகின்றன.

- இலங்கை இராணுவம் மற்றும் இலங்கை விமானப்படையின் சமிக்ஞைப் படையின் தொழிநுட்பப் பங்களிப்புடன் தீவைச் சூழவுள்ள 77 முன்கூட்டிய எச்சரிக்கைக் கோபுரங்களுக்குச் சென்று தொழிநுட்ப பரிசோதனையை மேற்கொண்டு, கோபுரங்கள் தொடர்பான தொழில்நுட்ப அறிக்கையைப் பெறுவதற்கான ஏற்பாடுகளைச் செய்தல்.
- Disaster Early Warning Network-(DEWN) பேரிடர் முன்னெச்சரிக்கை வலையமைப்பு, குறுந்தகவல் (SMS) மற்றும் Mobile APP ஆகியவற்றைப் பயன்படுத்தி மிகக் குறுகிய காலத்தில் பேரிடர் முன்னெச்சரிக்கை தகவல்களை பொதுமக்களுக்கு வழங்க முடியும் மற்றும் இது தொடர்பான ஆதாரங்களை வழங்கும் மொரட்டுவ பல்கலைக்கழகம் மற்றும் Dialog Institute, மேம்படுத்தி நடவடிக்கைகளை புதுப்பிக்க மற்றும் பராமரிக்க தேவையான நடவடிக்கைகளை மேற்கொள்வது.
- UHF/VHF தொடர்பு நெட்வொர்க்

  தற்போது, அனர்த்த முகாமைத்துவ நிலையத்தின் தற்போதைய வானொலி தொடர்பாடல் முறைமையை மேம்படுத்த வேண்டிய தேவையும், அதற்கு மாற்று முறையாக, இலங்கை இராணுவத்தின் வானொலி ஒலிபரப்பு அமைப்பின் தொழில்நுட்பத்தைப் பயன்படுத்தி, வானொலித் தொடர்பாடலுக்குத் தேவையான ஒலிபரப்பு இணைப்புகளும் பயன்படுத்தி அனர்த்த முகாமைத்துவ நிலையத்தின் ரேடியோ தொடர்புக்கு தேவையான பரிமாற்ற இணைப்புகள் அதாவது கொலோலாவ் / பிதுருதலாகல / லக்கல / மதுகந்த / கொங்கனா மற்றும் கொக்கவில்லை உள்ளடக்கிய ஒலிபரப்புகளை நிறுவுவதற்கான ஆரம்ப வேலைகளை மேற்கொள்ளுங்கள்.
- கடலோர உயர் சுனாமி ஆபத்து பள்ளிகளில் சுனாமி முன் எச்சரிக்கை அமைப்புகளை நிறுவுதல்.

  ஆரம்ப கட்டத்தின் கீழ் தென் மாகாணத்தில் அடையாளம் காணப்பட்ட 04 பாடசாலைகளுக்கு இந்த முறைமைகள் ஸ்தாபிக்கப்படவுள்ளதுடன், முதலாவது முறையானது 2022.12.26 அன்று தேசிய பாதுகாப்பு தினத்துடன் இணைந்து அம்பலாங்கொட, காலி, மாதம்பகம மத்திய கல்லூரியில் பொதுமக்களின் பாவனைக்கு விடப்பட்டது. இது இலங்கை இராணுவ சமிக்ஞைப் படையின் தொழில்நுட்ப பங்களிப்புடன் நிறுவப்பட்டது மற்றும் இலங்கை அனர்த்த முன் எச்சரிக்கை தொடர்பாடல் அமைப்பில் சேர்க்கப்பட்ட மேலும் ஒரு தொழில்நுட்ப அமைப்பாக இது அழைக்கப்படலாம். மேலும் காலி மாவட்டம் மற்றும் மாத்தறை மாவட்டத்திலுள்ள 02 சுனாமி அபாய பாடசாலைகளுக்கும் மாத்தறை மாவட்டத்திலும் ஹம்பாந்தோட்டை மாவட்டத்திலும் தலா ஒரு பாடசாலை என 04 பாடசாலைகளுக்கு அனர்த்த முன்னெச்சரிக்கை முறைமைகள் நிறுவப்பட்டுள்ளன.

- 117 அனர்த்த முகாமைத்துவ அழைப்பு அறை மற்றும் அவசர அறை 24x7 மணிநேரம் தொடர்ந்து வேலை செய்யும் நிலையில் பராமரிக்க தேவையான தொழில்நுட்ப பணிகளை மேற்கொள்வது மற்றும் தேவைக்கேற்ப புதிய தொழில்நுட்ப உபகரணங்களை பயன்படுத்தி நிரந்தரமாக செயல்படுவது.

9.6 அமைப்பின் சவால்கள்

- அனர்த்த முகாமைத்துவ நிலையத்தில் 2023.12.31 அன்று 447 அங்கீகரிக்கப்பட்ட ஊழியர்களின், தற்போதைய ஊழியர்கள் 278, இதில் 169 காலியிடங்கள் இருந்தன. இந்த காலியிடங்களில் 101 பணியிடங்கள் அபிவிருத்தி உத்தியோகத்தர் பணிக்கானது.
- அனர்த்த முகாமைத்துவ நிலையத்திற்கு வழங்கப்பட்டுள்ள பொறுப்புகளுக்கு ஏற்ப அனர்த்த அபாயத்தைக் குறைத்தல், அனர்த்தங்கள் பற்றி நாட்டின் முழு சமூகத்திற்கும் தெரியப்படுத்துதல், பேரிடர் அபாயம் மற்றும் உயிர்வாழ்வதற்கான பயிற்சியை நடத்துதல், பேரிடர் ஏற்படும் போது அவசரகால பதில், பேரிடர் நடவடிக்கைகள் குறித்த ஆராய்ச்சி மற்றும் மேம்பாட்டு நடவடிக்கைகளை நடத்துதல், அனர்த்த முகாமைத்துவ ஆராய்ச்சி மற்றும் மேம்பாட்டுப் பணிகளை மேற்கொள்வது, தொழில்நுட்பப் பாத்திரங்கள் மற்றும் தொழில்நுட்ப முறைகள் ஆகியவை செய்ய வேண்டிய பாத்திரங்கள். அதன்படி, மையத்தில் உள்ள பெரும்பாலான பணியிடங்கள் தொழில்நுட்ப பதவிகள், மேலும், அந்த தொழில்நுட்பத்தின் அடிப்படையில், அவை இந்த மையத்திற்கு தனித்துவமான நிலைகள்.
- அனர்த்த முகாமைத்துவ நிலையத்திற்கு குறைந்தபட்ச பணியாளர்கள் அங்கீகரிக்கப்பட்டுள்ள போதிலும் 101 அபிவிருத்தி உத்தியோகத்தர் வெற்றிடங்களைத் தவிர ஏனைய வெற்றிடங்களை நிரப்புவதற்கு 2021.12.09 முதல் பல்வேறு சந்தர்ப்பங்களில் முகாமைத்துவ சேவைகள் திணைக்களத்திகு கோரிக்கைகள் விடுக்கப்பட்டாலும் அதற்கான ஒப்புதல் 2023.12.31 வரை செய்யப்படவில்லை. எனவே, அந்த வெற்றிடங்களை நிரப்ப முடியாதது தற்போது அனர்த்த முகாமைத்துவ நிலையம் என்ற வகையில் பொறுப்பையும் கடமைகளையும் வினைத்திறனுடனும் செய்வதற்கு பெரும் தடையாகவும் சவாலாகவும் உள்ளது.
- அவசர செயல்பாடு அறை மற்றும் 117 அழைப்பு அறை 24x7 மணிநேரமும் வேலை செய்கின்றன, எனவே வெவ்வேறு மொழிகளில் (சிங்களம், தமிழ், ஆங்கிலம்) தொடர்பு கொள்கின்றன. ஆனால் இப்போது தமிழ் மொழி கையாள பணிக்குழு தேவை உள்ளது.
- அவசரகால நடவடிக்கையின் போது தேடுதல் மற்றும் மீட்புக் குழுக்களுக்கு அவசரகால நிதி வழங்குவதற்கான அவசரகால நிதி (Emergency Fund) தேவை ஆரம்ப காலங்களிலும்,இருந்தது அதற்கான தேவை நிகழ்காலத்திலும் எழுந்துள்ளது.

- அனர்த்த முகாமைத்துவ மேற்கொள்வதற்கு இன்றியமையாத அங்கமாக பங்குதாரர் நிறுவனங்களுடனான ஒருங்கிணைப்பு மிகவும் முக்கியமானது. அந்த ஒருங்கிணைப்பை மேற்கொள்ள, தொடர்பு நெட்வொர்க்கிற்கு தேவையான உபகரணங்களைப் பெற வேண்டும். அந்த கருவிகள் தேசிய அளவில் இருந்து தரை மட்டம் வரை பலப்படுத்தப்பட வேண்டும். அடிமட்ட மட்டத்தில் பதிலளிப்பதற்கான உபகரணங்கள், திட்டங்கள் மற்றும் பிற திட்டங்கள் மூலம் அடிமட்ட மட்டத்தை வலுப்படுத்துதல் மற்றும் ஒவ்வொரு மட்டத்திலும் (தேசிய, மாவட்ட அடிமட்ட மட்டத்தில்) ஆரம்பகால பேரிடர் தயார்நிலைக்குத் தேவையான உபகரணங்களை வலுப்படுத்துதல்.
- 117 அழைப்பு மையத்தின் தொழில்நுட்ப மேம்பாட்டிற்கு நிதி தேவை.
- 2009 இல் நிறுவப்பட்ட 77 முன்கூட்டிய எச்சரிக்கை கோபுரங்கள் தற்போது செயற்கைக்கோள் தொழில்நுட்பத்தைப் பயன்படுத்தி செயல்படவில்லை, மேலும் சிலது மட்டுமே VHF தொடர்பு நெட்வொர்க் மூலம் செயல்படுகின்றன. எனவே, இந்த அமைப்பை மீண்டும் செயல்பாட்டு நிலைக்கு கொண்டு வர வேண்டும் அல்லது புதிய மாற்று அமைப்பை உருவாக்கும் பணியை மேற்கொள்ள வேண்டும்.
- அனர்த்த முகாமைத்துவத்துக்காக உள்ளாட்சித் துறைகள் மாவட்ட அளவில் அனர்த்த முகாமைத்துவ அலகுகளுடன் தீவிரமாக ஈடுபட நடவடிக்கைகள் எடுக்கப்பட வேண்டும்.
- அவசரகால பதிலளிப்பு நடைமுறைகளை திறம்பட மேற்கொள்வதற்கு மாவட்ட அளவில் வளங்களை முறையாக ஒதுக்கீடு செய்யாமை.
- அவசரகால சூழ்நிலைகளில், குறிப்பாக மாவட்ட அளவில் சமூகம் மற்றும் பிற பங்குதாரர்களுக்கு கல்வி கற்பிக்க உருவகப்படுத (Simulation Exercises) பயிற்சிகளை நடத்துவதற்கான ஏற்பாடுகள் இல்லாதது.

9.7 நிறுவனத்தின் நிதி முன்னேற்றம்

அட்டவணை: அனர்த்த 9.7.1 முகாமைத்துவ நிலையத்தின் நிதி முன்னேற்றம் **(2023.01.01 இருந்து 2023.12.31)**

செலவு பொருள் எண்	நிரல்/பொருள் விளக்கம்	திருத்தப்பட்ட மதிப்பீடு (ரூ. மீ.)	மொத்த செலவு (ரூ. மீ.)	நிதி முன்னேற்றம் %
102-02-17-01-1503	தொடர் செலவு - அரசு நிறுவனங்கள் (பணியாளர் சம்பளம்)	219.00	196.02	90%
103-02-17-01-1509	தொடர் செலவு - பொது நிறுவனங்கள் (மற்றவை - இயக்கச் செலவுகள்)	81.50	79.48	98%
103-02-17-01-2201 to 07-2509	முலதன செலவு	254.40	143.47	56%
	மொத்தம்	554.90	418.97	76%

9.7.2 அட்டவணை: அனர்த்த முகாமைத்துவ நிலையத்தின் மூலதனச் செலவினங்களின் நிதி மற்றும் பௌதீக முன்னேற்றம் (2023.01.01 இருந்து – 2023.12.31)

செலவு பொருள் எண்	திட்டம்/திட்டம்/பொருள் விளக்கம்	திருத்தப்பட்ட மதிப்பீடு (ரூ. மீ.)	மொத்த செலவு (ரூ. மீ.)	நிதி முன்னேற்றம் (%)	
				நிதி	உடல்
103-02-17-01-2201 (I)	பயிற்சி மற்றும் திறன் மேம்பாடு (ஊழியர்கள்)	2.00*	0.15	7	7
103-02-17-01-2201(II)	மூலதன சொத்துக்களை கையகப்படுத்துதல் - தலைமை அலுவலகம் மற்றும் மாவட்ட அனர்த்த முகாமைத்துவ ஒருங்கிணைப்பு பிரிவுகளுக்கு அலுவலக தளபாடங்கள் மற்றும் பிற அலுவலக உபகரணங்கள் மற்றும் கணினிகள் போன்றவற்றை வாங்குதல்.	10.00*	4.37	44	45
103-02-17-02-2509	அனர்த்தங்களின் தாக்கத்தை குறைக்க அனர்த்த தணிப்பு திட்டங்களை செயல்படுத்துதல்.	200	119.07	60	95
103-02-17-03-2509 (I)	அனர்த்த முகாமைத்துவ குறித்த சமூக விழிப்புணர்வு மற்றும் தயார்நிலை - விழிப்புணர்வு பிரிவு.	5*	1.42	28	30
103-02-17-03-2509(II)	அனர்த்த முகாமைத்துவ குறித்த சமூக விழிப்புணர்வு மற்றும் தயார்நிலை - விழிப்புணர்வு பிரிவு.	5*	1.35	27	30
103-02-17-04-2509	இலங்கைக்கான பன்முக ஆபத்து சுயவிவரத்தை உருவாக்குதல்.	1*	-	-	-
103-02-17-05-2103	வெள்ளம் மற்றும் நிலச்சரிவு அனர்த்த பதிலளிப்பு பொறிமுறையின் திறனை வலுப்படுத்துதல்.	5*	4.95	99	100
103-02-17-06-2509	வளர்ச்சியில் அனர்த்த குறைப்புக்கான திட்டம்	1*	0.18	18	18
103-02-17-07-2509 (13)	ஊவா, வடக்கு, கிழக்கு மற்றும் வடமத்திய மாகாணங்களுக்கான பிராந்திய அனர்த்த அபாயக் குறைப்புத் திட்டங்களைத் தயாரித்தல். (Supplementary Allocation)	25.4**	11.98	47	47
மொத்தம்		**254.4**	**143.47**	**56%**	**84%**

*2023 ஜனவரி மற்றும் பிப்ரவரி 2023/01 மற்றும் 2023/02 இன் உள் சுற்றறிக்கைகளில் கொடுக்கப்பட்ட அறிவுறுத்தல்கள் செயல்படுவதால், மூலதனத் திட்டங்களின் முன்னேற்றம் குறைந்துள்ளது. நிதி வழங்கல் நவம்பர் மாதம் வரை மூலதன திட்டங்கள் நிறைவேற்றப்படவில்லை. நவம்பர் 30ஆம் தேதி 90மூ நிதி வழங்கப்பட்டுள்ளது.

** இந்த திட்டம் ருனேீ யின் நன்கொடைகளுடன் தொடங்கப்பட்டது. எதிர்பார்க்கப்பட ஒதுக்கீடுகள் பிப்ரவரியில் ரூ.10.4 மில்லியன் மற்றும் செப்டம்பரில் ரூ.15 மில்லியன் கிடைத்துள்ளன. செப்டம்பர் 2023 இல் பெறப்பட்ட பணத்திலிருந்து ரூ. 13 மில்லியன் மீண்டும் மகாபந்தராயத்தில் வைப்புச் செய்யப்பட்டனர்.

Annex 01

DISASTER MANAGEMENT CENTRE
STATEMENT OF FINANCIAL POSITION AS AT 31ST DECEMBER 2023

	Notes	2023 Rs. '000	2022 Rs. '000
Assets			
Current Assets			
Cash & Cash Equivalents	3	21,009	3,197
Deposits & Other Receivables	4	7,178	1,658
Prepayment & Advances	5	3,022	460
Inventories	6	6,998	8,228
Disaster Response Equipment in Stock	7	14,472	17,392
Work - in progress Construction of Garage for Lorries		1,539	2,205
		54,218	**33,140**
Non-Current Assets			
Intangible Assets	8	8,672	10,481
Property, Plant & Equipment	9	472,200	519,575
Total Non - Current Assets		**480,872**	**530,056**
Total Assets		**535,090**	**563,196**
Liabilities			
Current Liabilities			
Other Provisions	10	206	206
Trade and Other Payable	11	31,600	14,779
		31,806	**14,985**
Non-Current Liabilities			
Retirement Benefits Obligations	12	21,086	16,611
Grant from NGO/INGO and Others	13	1,449	4,594
Total Non - Current Liabilities		**22,535**	**21,205**
Total Liabilities		**54,341**	**36,190**
Net Assets		**480,749**	**527,006**
Equity/Funds & Reserves			
Funds & Reserves			
Accumulated Fund		256,435	78,291
Capital Grant of Assets – ICET Project		224,314	242,279
Revaluation Reserve – Motor Vehicles (Transferred to Acc. Fund)		-	206,436
Total Equity/Funds & Reserves		**480,749**	**527,006**

The Accounting Policies and Notes 1 to 18 attached form an integral part of these Financial Statements.

The Interim Management Committee is responsible for the Preparation and Presentation of these Financial Statements.

These Financial Statements were approved by the Interim Management Committee and signed for and on their behalf,

Nishantha Abeysinghe
Director - Finance

Adeepa Thilakaratne
Director General (C.D)

H.U.R. Fonseka Chief Accountant
Interim Management Committee - Member

General Kamal Gunaratne (Retd)
Interim Management Committee - Chairman/Secretary of the Ministry

Nishantha Abeysinghe
Director Finance
Disaster Management Centre
Vidya Mawatha, Colombo 07.

Adeepa Thilakarathna
Director (HR & Admin) and
Director General (Covering Duties)
Disaster Management Centre

General Kamal Gunaratne (Retd)
WWV RWP RSP USP ndc psc MPhil
Secretary
Ministry of Defence,

H.U.R.Fonseka
Chief Accountant
Ministry of Defence
Disaster Management Division
Vidya Mawatha, Colombo 07.

DISASTER MANAGEMENT CENTRE

STATEMENT OF FINANCIAL PERFORMANCE FOR THE YEAR ENDED 31ST DECEMBER 2023

	Note	2023 Rs. '000	2022 Rs. '000
Revenue/Income From Non-Exchange Transactions			
Capital Grant		158,052	102,898
Recurrent Grant		300,000	279,950
Receipt of Goods - Donation		7,902	8,354
Total Revenue/Income		465,954	391,202
Total Income from Non-Exchange Transactions			
Recurrent Grant from General Treasury	15	300,000	279,950
Recurrent Grants from NGO/INGOs & Others	16	69,361	73,823
Total Income from Non-Exchange Transactions		369,361	353,773
Administrative/Operational Expenses	17	(393,816)	(376,552)
Expenditure/Cost of NGO/INGO & Other Grants	18	(4,640)	(21,799)
Surplus/(Deficit) From Operations		(29,095)	(44,578)
Capital Grant	18.1	158,052	102,898
Capital Expenditure	14	(136,528)	112,792
Surplus/(Deficit) for the Year After Capital Expenditure		(7,571)	(54,472)
Other Comprehensive Income			
Items that will not be reclassified subsequently to profit or loss Acturial gain/(loss) on defined benefit obligation	12.1	(3,965)	9,727
Total Comprehensive Income		(11,536)	(44,745)

The Accounting Policies and Notes 1 to 18 attached form an integral part of the Financial Statements.

DISASTER MANAGEMENT CENTRE

STATEMENT OF CHANGES IN NET ASSETS/EQUITY

	Capital Grant of Imprest	Assets Grant ICET-Project	Revaluation of Motor Vehicle	Accumulated Fund Surplus/ (Deficit)	Total Amount of Net Assets
	Rs. '000	Rs. '000	Rs. '000	Rs. '000	Rs. '000
Balance as at 1st January 2022	-	**281,900**	**206,436**	**123,036**	**611,372**
Amortization of the year	-	(39,621)	-	-	(39,621)
Capital Grant Received During the year	-	-	-	102,898	102,898
Investment on Capital Grant receipts of the Year	-	-	-	(112,792)	(112,792)
Surplus /(Deficit) from Operations of the Year	-	-	-	(44,578)	(44,578)
Acturial gain on defined benefit obligation				9,727	9,727
Balance as at 31st December 2022	-	**242,279**	**206,436**	**78,291**	**527,006**
Balance as at 1st January 2023	-	**242,279**	**206,436**	**78,291**	**527,006**
Prior year adjustments - Amortization overcahrged		16,756		(16,756)	-
Transfer to Accumulated Fund Account			(206,436)	206,436	-
Amortization of Capital Assets Grant	-	(34,721)	-	-	(34,721)
Capital Grant Received During the year	-	-	-	158,052	158,052
Investment on Capital Grant Receipts of the Year	-	-	-	(136,528)	(136,528)
Surplus / (Deficit) from Operation of the Year	-	-	-	(29,095)	(29,095)
Acturial gain/(loss) on defined benefit obligation		-	-	(3,965)	(3,965)
Balance as at 31st December 2023	-	**224,314**	-	**256,435**	**480,749**

The Accounting Policies and Notes 1 to 18 attached form an integral part of the Financial Statements.

DISASTER MANAGEMENT CENTRE
STATEMENT OF CASH FLOWS FOR THE YEAR ENDED 31ST DECEMBER 2023

	2023 Rs. '000	2022 Rs. '000
Surplus / (Deficit) Before Taxation	**(29,095)**	**(44,578)**
Adjustments		
Depreciation and Amortization	86,823	85,833
Amortization of Capital Grant of Assets	(34,721)	(39,621)
Payment of Gratuity	(4,361)	(2,428)
Retirement Benefit Obligations	4,871	4,428
Profit on Disposal of Assets	(344)	(53)
Operating Surplus/(Deficit) before Working Capital Changes	**23,173**	**3,581**
Changes in Working Capital		
(Increase)/Decrease of Assets Work-in Progress	666	(2,031)
(Increase)/Decrease in Deposits & Other Receivables	(5,520)	1,472
(Increase)/Decrease in Inventories	1,230	(2,762)
(Increase)/Decrease in Disaster Response Equipment in Stock	2,920	29,309
(Increase)/Decrease in Prepayment and Advances	(2,563)	1,271
Increase/(Decrease) inTrade and Other Payables	16,821	(4,159)
Net Cash Flows from Operating Activities	**36,727**	**26,681**
Cash Flows from Investing Activities		
Acquisition of Property, Plant & Equipment (PPE)	(10,846)	(1,218)
Assets Grants	(26,955)	(8,354)
Sale Proceeds on PPE Disposal & Others	509	200
Net Cash Flows from Investing Activities	**(37,292)**	**(9,372)**
Cash Flows from Financing Activities		
Capital Grant Received During the year	158,052	102,898
Investment on Capital Grant Receipts of the Year	(136,528)	(112,792)
Net Grants From NGO/INGO & Others	(3,147)	(4,228)
Net Cash Flows from Financing Activities	**18,377**	**(14,122)**
Net Changes in Cash & Cash Equivalents	17,812	3,187
Cash & Cash Equivalents at the Beginning of the year	3,197	10
Cash & Cash Equivalents at the End of the year	**21,009**	**3,197**
NOTE A - CASH & CASH EQUIVALENTS	**Rs. '000**	**Rs. '000**
Cash at Bank	21,009	3,197
Cash in Hand		
Total	**21,009**	**3,197**

The Accounting Policies and Notes 1 to 18 form an integral part of the Financial Statements.

DISASTER MANAGEMENT CENTRE

STATEMENT OF BUDGET & ACTUAL EXPENDITURE COMPARISON 2023

Capital Expenditure **Rs. 000**

Description	Estimate - 2023	Actual Expenditure	Surplus/ (Variances)
Disaster Management Centre - Capacity Building of Staff	2,000	150	1,850
Disaster Management Centre – Acquisition of Assets	10,000	5,479	4,521
Implementation Mitigation Projects to minimize the impacts of disasters in districts	200,000	119,073	80,927
Strengthening the capacity of the flood and landslides Disaster Response Mechanism	5,000	4,948	52
Awareness of Community on Disaster Management	5,000	1,423	3,577
Preparedness of Community on Disaster Management	5,000	1,349	3,651
Development of Multi Hazard Risk Profile for Sri Lanka	1,000	-	1,000
Mainstreaming Disaster Risk Reduction in to Developments	1,000	183	817
Preparation of Local Disaster Risk Reduction (DRR) Plans for Local Authorities (supplementary allocation)	25,400	11,978	13,422
Total	**254,400**	**144,583**	**109,817**

Recurrent Expenditure **Rs. 000**

Description	Estimate - 2023 (Revised)	Actual Expenditure	Surplus/ (Variances)
Personal Emoluments	218,300	196,020	22,280
Travelling Expenses	9,700	9,644	56
Supplies	22,200	21,601	599
Maintenance Expenditure	17,200	16,197	1,003
Contractual Services	26,100	25,534	566
Others	7,000	6,492	508
Total	**300,500**	**275,488**	**25,012**

The Accounting Policies and Notes 1 to 18 attached form an integral part of these Financial Statements.

DISASTER MANAGEMENT CENTRE

STATEMENT OF BUDGET & ACTUAL EXPENDITURE COMPARISON 2023

Recurrent Expenditure **Rs.000'**

Description	Estimate - 2023 (Revised)	Actual Expenditure	Surplus/ (Variances)
Personal Emoluments			
Salaries & Wages	156,000	137,176	18,824
Overtime	8,300	8,152	148
Other Allowances	54,000	50,692	3,308
Sub Total	**218,300**	**196,020**	**22,280**
Travelling and Subsistence			
Domestic Travelling	6,700	6,672	28
Foreign Travelling	3,000	2,972	28
Sub Total	**9,700**	**9,644**	**56**
Supplies			
Stationary & Consumables	3,500	2,981	519
Fuel & Lubricants	18,700	18,620	80
Sub Total	**22,200**	**21,601**	**599**
Maintenance			
Maintenance of motor vehicle	9,000	8,072	928
Maintenance of plant, machinery, office equipment, furniture and others	8,200	8,125	75
Sub Total	**17,200**	**16,197**	**1,003**
Services			
Transport	100	19	81
Electricity and Water	8,500	8,467	33
Post and Telecommunication	16,000	15,752	248
Rent and taxes	1,500	1,296	204
Other (Security, Janitorial services etc.)	7,000	6,492	508
Sub Total	**33,100**	**32,026**	**1,074**
Grand Total	**300,500**	**275,488**	**25,012**

The Accounting Policies and Notes 1 to 18 attached form an integral part of these Financial Statements.

DISASTER MANAGEMENT CENTRE
SIGNIFICANT ACCOUNTING POLICIES

1. GENERAL INFORMATION

1.1 LEGAL AND DOMICILE FORM

The Disaster Management Centre (the Centre) is a statutory body incorporated by Sri Lanka Disaster Management Act No.13 of 2005 (The Act), and domiciled in Sri Lanka, situated at Vidya Mawatha, Colombo 7.

The act provides for the establishment of the National Council for Disaster Management, which shall be establish Disaster Management Centre (DMC) for assisting the National Council for Disaster Management in implementing disaster risk management activities of Sri Lanka. An Interim Management Committee (IMC) has established to make decision for smooth functioning of the Centre with the leadership of the secretary to the ministry. At the present, The Disaster Management Centre is operating under the Ministry of Defence - Disaster Management Division.

1.2 PRINCIPAL ACTIVITIES AND NATURE OF OPERATIONS

The functions of the Centre established under subsection (1) of the Act shall be as assigned by the council, and shall include the following:

- Assisting the council in the preparation of the National Disaster Management Plan and the National Emergency Operation Plan and proposals for upgrading the same when it becomes necessary.
- Taking responsibility for the implementation of the National Disaster Management Plan and the National Emergency Operation Plan, and upon the Declaration of a state of disaster to direct and coordinate the implementation of the National Emergency Operation Plan.
- Ensuring that the various Disaster Management Plans prepared by Ministries, Government Departments or public corporations conforms to the National Disaster Management Plan.
- Based on Disaster Management Plans prepared by various ministries, Government Departments and Public Corporations under section 10 of the Act, preparing and implementing programs and plans for disaster preparedness, mitigation, prevention, relief, rehabilitation and reconstruction activities and coordinating of organizations which implement such programs and plans and obtain financial assistance from the Treasury for such activities and release the same to the relevant regions and monitor and evaluate these activities.
- Issuing instructions and guidelines to appropriate organizations, non-government organizations, district secretaries and divisional secretaries on activities relating to disaster management and initiating and implementing work programs in co-ordination with such organizations and secretaries.
- Promoting research and development programs in relation to disaster management and setting- up and maintaining a database on disaster management.

SIGNIFICANT ACCOUNTING POLICIES

1.3 PRINCIPAL PLACE OF OPERATION

Head office of the Disaster Management Centre (DMC) has located at Vidya Mawatha Colombo 7. Further 25 no's of district coordinating units have been established in each District Secretariat.

1.4. GOING CONCERN

Financial Statements have been prepared on the assumption that the Centre is a going concern. The Management have assessed the Centre's ability to continue as a going concern as having in the foreseeable future. Furthermore, the management is not aware of any material uncertainties that may cast significant doubt upon the Centre's ability to continue as a going concern and they do not intend either to liquidate or to cease operations of the Centre. Therefore, the financial statements continue to be operated on the going concern basis.

1.5. FINANCIAL PERIOD

The Financial period of the Centre represents a twelve-month period 1st January 2023 to 31st December 2023.

1.6 BASIS OF PREPARATION OF FINANCIAL STATEMENTS

1.6.1 STATEMENT OF COMPLIANCE

The financial statements of the Centre have been prepared in accordance with Sri Lanka Public Sector Accounting Standards (SLPSAS) and other Accounting Standards issued by the Institute of Chartered Accountants of Sri Lanka.
These financial statements comprise the statements of financial position, statement comprehensive income, statement of changes in funds and reserves, statement of cash flows and notes to the financial statement. The Principal accounting policies applied in the preparation of the financial statement are set out below. These policies have been consistently applied to all periods presented in the final statement unless otherwise stated.

1.6.2 BASIS OF MEASUREMENT

The financial statements have been prepared on accrual basis and under the historical cost basis, except where appropriate disclosures are made with regard to fair value under relevant notes.

1.6.3 COMPARATIVE INFORMATION

Comparative information includes quantitative, narrative and descriptive information is disclosed in respect of the previous period for all amounts reported in the financial statement in order to enhance the understanding of the financial statements of the current period and to improve comparability.

SIGNIFICANT ACCOUNTING POLICIES

1.6.4 MATERIALITY & AGGREGATION

Each material class of similar items is presented separately in the financial statements. Items of a dissimilar nature or function are presented separately, unless they are immaterial.

1.6.5 RESPONSIBILITY AND APPROVAL OF FINANCIAL STATEMENT

The Interim Management Committee, of the DMC acknowledges their responsibility for the financial statements were approved and authorized for issue by the Committee at the meeting held on 21st of February 2023.

1.6.6 FUNCTIONAL AND PRESENTATION CURRENCY

The financial statements are presented in Sri Lanka Rupees, which is the Centre's functional and presentation currency, in the primary economics environment in which the Centre operates. All financial information presented in Sri Lankan rupees has been rounded to the nearest thousand unless stated otherwise.

1.7 SIGNIFICANT ACCOUNTING ESTIMATES AND JUDGMENTS

The preparation and presentation of financial statements, in conformity with Sri Lanka Public Sector Accounting Standards required management to make judgments, estimates and assumptions that affect the application of accounting policies and reported amounts of assets, liabilities, income and expenses. Actual results may differ from these estimates and judgments used.

(a) DEFINED BENEFITS PLANS

The cost of the retirement benefit plan of employees is determined using projected unit credit (PUC) method. Such method involves use of assumptions concerning the rate of interest, rate of salary increase and retirement age. Due to the long – term nature of the plan, such estimates are subject to significant uncertainty.

(b) CHANGES IN ACCOUNTING ESTIMATES AND JUDGMENTS

Any changes in accounting estimates and critical judgments are disclosed in the relevant notes to the financial statements.

2. SUMMARY OF SIGNIFICANT ACCOUNTING POLICIES

2.1 ASSETS AND THE BASES OF THEIR VALUATION

2.1.1 PROPERTY, PLANT AND EQUIPMENT

1. BASIS OF RECOGNITION AND MEASUREMENTS

Property, plant and equipment are recognized if it is probable that future economic benefits associated with the asset will flow to the Centre and the cost of the asset can be measured reliably. All property, plant and equipment are stated initially at cost and subsequently measured at cost less accumulated depreciation and any impairment losses. Repair and maintenance cost are recognized in the statement of comprehensive income as incurred. The carrying value of property, plant and equipment are reviewed for impairment when events or changes in circumstances indicate that carrying value may not be recoverable.

2. DEPRECIATION

Depreciation is calculated by using a straight-line method on the cost of all property, plant and equipment, in order to write off such amounts over the estimated useful life of such assets. The estimated useful lives of assets are as follows:

Asset Category	Useful life (years)
Tri-forces Accommodation Building	20
Furniture	10
Tsunami and early warning tower	20
Telecommunication equipment	5 -20
Motor Vehicles	5-10
Computers	10
Office Equipment's	10
Library Books	10

Depreciation of an asset begins when it is available for use and cease at the earlier of the date that the asset is classified as held for sale and the date that the asset is derecognized. Significant items of property, plant and equipment with different useful lives are separately identified and depreciated.

3. DERECOGNITION

An item of property, plant and equipment is derecognized upon disposal or when no future economic benefits are expected from its use or disposal. Any gain or loss arising on de recognition of the asset is calculated as the difference between the net disposal proceeds and the carrying amount and included in the statement of comprehensive income in the year, the asset is derecognized.

SIGNIFICANT ACCOUNTING POLICIES

2.1.2 INTANGIBLE ASSETS

Intangible assets are recognized if it is probable that future economic benefits attributable to the assets will flow to the entity and the loss of the assets can be reliably measured. Intangible assets that are acquired by the Centre are measured cost less accumulated amortization and accumulated impairment loss.

Amortization of an intangible asset begins when it is available for use and cease at the earlier of the date that the asset is classified at the date that the asset is derecognized. Significant items of intangible assets include Surveyor General GIS Data and Software with equal useful lives of 10 years each, separately identified and amortized

2.1.3 INVENTORIES

Inventories are stated at the lower of cost and net realizable value after making due allowances for obsolete and slow-moving items. Net realizable value is the estimated selling price in the ordinary course of business less the estimated cost of completion and selling expenses. The cost of inventories is based on Purchase price. The cost includes expenditure incurred in acquiring the inventories and bringing them to their existing location and condition. The inventories of the institute include Awareness books, leaflets, stationary & Consumables.

2.1.4 DEPOSITS AND RECEIVABLE

Deposits and receivables are recognized on the date that they are originated. Deposits and receivables comprise employee advances, deposits and other receivables.

2.1.5 CASH AND CASH EQUIVALENTS

The Centre considers cash in hand & cash at bank balance as cash & cash equivalents for the purpose of the statement of cash flows.

2.1.6 LIABILITIES AND PROVISIONS

A liability is classified as current when it is expected to be settled in the normal operating cycle; held primarily for the future purpose of service, it is due to be settled within twelve months after the reporting period or there is no unconditional right to defer the settlement of the liability for at least twelve months after the reporting period. The Centre classifies all other liabilities as non-current.

2.1.7 PROVISIONS

A provision is recognized in the statement of financial position, when Centre has a legal or constructive obligation as a result of a past event, it is probable that an outflow of assets will be required to settle the obligation and the obligation can be measured reliably.

SIGNIFICANT ACCOUNTING POLICIES

2.1.8 EMPLOYEE BENEFITS

1 EMPLOYEE DEFINED BENEFIT PLAN – GRATUITY

Defined benefit plan is a post-employment benefit plan, other than a defined contribution plan. The defined benefit is calculated by an independent actuary using Projected Unit Credit (PUC) method. The present value of the defined benefit obligation is determined by discounting the estimated future cash outflows, using interest rates that are denominated in the currency in which the benefits will be paid and that have terms to maturity approximating to the terms of the related liability. The present value of the defined benefit obligations depends on a number of factors that are determined on an actuarial basis using a number of assumptions about discount rate, future salary increments and mortality rates. Due to the long-term nature of these plans, such estimates are subject to significant uncertainty. All assumptions are reviewed at each reporting date. Accordingly, the employee benefit liability is based on the actuarial valuation as of 31 December 2023. The Centre accounting policy for gratuity is to recognize actuarial gains and losses in the period in which they occur in full in the statement of other comprehensive income.

2 DEFINED CONTRIBUTION PLANS - EMPLOYEES' PROVIDENT FUND AND EMPLOYEES' TRUST FUND

Employees are eligible for Employees' Provident Fund contributions and Employees' Trust Fund contributions in line with respective statutes and regulations. These are recognized as an expense in the statement of comprehensive income as incurred. The Centre contributes 12% and 3% of gross emoluments of the employees to Employees' Provident Fund and Employees' Trust Fund respectively.

2.1.9 TRANSLATION OF FOREIGN CURRENCY TRANSACTIONS

Transactions in currencies other than Sri Lankan Rupees are converted in to Sri Lankan Rupees at rates that approximate the actual rates at the transaction date.

2.1.10 ACCOUNTING FOR THE RECEIPT AND UTILIZATION OF FUNDS, GRANTS AND RESERVES

The Centre received various grants for specific development activities and programs and it has recognized as income and expenditure of the year of funds utilized and grant received.

2.1.11 REVALUATION OF MOTOR VEHICLE

Revaluation of motor vehicle has been made on 21st of February 2018, by valuation department of Colombo metro region. Further, total class of assets of motor vehicles were belongs to DMC at the movement has been revalued. It has increased the carrying value of the motor vehicles as estimated value by Rs.206.4Mn. and recorded that value as revaluation reserves under the capital reserves. Further, that amount has presented separately in the statement of financial position and changes in equity up to 2023. Moreover, after that, the revaluation surplus balance was transferred to the accumulated fund account and the restated values of the vehicles treated as deemed cost of them with effect from 31st December 2023 onwards and cost method will be applied 2023 onwards as per the other fixed assets.

SIGNIFICANT ACCOUNTING POLICIES

3 PRESENTATION OF GRANTS RELATED TO ASSETS AND INCOME

3.1 GRANTS RELATED TO ASSETS

The treatment of depreciation related to assets has been dealt as differed income that is recognized as income on a systematic and rational basis over the useful life of the asset. That was the policy applied by the entity for the receipts of assets grants from the ICET project (executed from 2008 to 2010) and from treasury subsequently. Presently DMC is following the SLPSAS 11 for the all grants.

3.2 GRANTS RELATED TO INCOME

Grants related to income presented as a credit in the statement of comprehensive income and alternatively other are deducted in reporting the related expense. Contribution and donations received from the NGO & INGO recognized in the statement of comprehensive income at the time of receipt, where there are no terms of references. Surplus/balance funds transferred from grant form other organization to comprehensive income statement in terms of the relevant donor agreement or subsequent to the completion of mission of the donor.

The values of unutilized goods donation receipts held in their respective fund account and included under grant from other organizations and inventories, in the statement of financial position until they used/issued.

Receipts of Cash- Donations in 2023

Vote No./Donor	Description program and activity	Amount (Rs.)
103-02-17-07-2509-13	Preparation of Local DRR Plans for Local Authorities – UNDP Funding	15,000,000.00
World Food Programme (WFP)	Awareness And Preparedness of Community on Disaster Management	3,495,275.00
Total		**18,495,275.00**

SIGNIFICANT ACCOUNTING POLICIES

3.2 GRANTS RELATED TO INCOME Continued..

Receipt- Of Goods – Donations in 2023

Donor Agency	Description of Goods/Equipment received	Amount (Rs.)
Climate Resilient Integrated Water Management Project(CRIWMP)	08 Nos of 65" Smart Interactive Boards and Accessories	3,512,000.00
	08 Nos of Desktop Computers (Lenovo, Core i7, 12th Gen)	2,395,200.00
	08 Nos of Mono Laser Printers (Pantum P 2509W)	191,200.00
	13 Nos of Power Extention Cods (Orange 4401100)	115,700.00
	02 Nos of Multifuctional Printers (Canon g 2010)	106,000.00
National Disaster Relief Service Centre (NDRSC)	Life Saving Jackets (Rs.3500/= per 200 Nos)	700,000.00
	Polisack Bags (Rs.56/= per 9000 Nos)	504,000.00
Save the Children	40 Nos of Search Lights	110,000.00
	05 Nos of Mega Phones	61,365.00
World Food Programme (WFP)	04 Nos of Toners for Printer DG Office	153,000.00
	02 Nos of HP Laser Jet 78A Toner	54,000.00
Total		**7,902,465.00**

SIGNIFICANT ACCOUNTING POLICIES

3.3 OTHER GRANTS RECEIPTS FROM NGO/INGOS Continued..

DMC has been received the following financial/ technical assistance from NGO/ INGO during the year of 2023, except form of cash or goods given above table.

Period/Date	Donor Agency	Programme/Activity Done	Value (Rs.)	Remarks
2023.06.23	WFP	Organizing a workshop together with all the stakeholders for updating of National Emergency Operations Plan NEOP (2023-2028) Date (2023-06-23)	617,819.20	Financial management was carried out by WFP
2023.11.23 & 23	WFP	Organizing a residential workshop for making revisions to prepare the draft National Emergency Operation Plan NEOP (2023-2028)	775,000.00	
2023.01.01 to 2023.11.22	Child Fund	Comprehensive School Safety Programme	4,400,000.00	Financial management was carried out by Child Fund
2023.01.01 to 2023.11.23	World Vision	National Tsunami Exercise IOWave 23	594,000.00	Financial management was carried out by World Vision
2023.01.01 to 2023.11.24	UNICEF	National Tsunami Exercise IOWave 23	964,480.00	Financial management was carried out by UNICEF
2023.01.01 to 2023.11.20	CRIWMP	The Climate Resilient Integrated Water Management Project(Wevugam Pubuduwa)	38,084,000.00	Financial management was carried out by CRIWMP

2023.03.02 to 2023.03.10	UNDP	Disaster Resilient Infrastructure Building Project through Enhanced Knowledge regarding the Irrigation Sector	50,500.00	Financial manageme nt was carried out by UNDP
2023.03.22	UNDP	Disaster Resilient Infrastructure Building Project through Enhanced Knowledge regarding the Irrigation Sector	782,970.00	
2023.04.25	JICA	Disaster Risk Reduction Integration Program at the Regional Level Based on the River Basin Development Plan	241,650.00	Financial manageme nt was carried out by JICA
2023.04.27	JICA	Disaster Risk Reduction Integration Program at the Regional Level Based on the River Basin Development Plan	206,650.00	
2023.04.25	JICA	Disaster Risk Reduction Integration Program at the Regional Level Based on the River Basin Development Plan	125,300.00	
2023.04.27	JICA	Disaster Risk Reduction Integration Program at the Regional Level Based on the River Basin Development Plan	225,600.00	
2023.05.11, 15 & 16	JICA	Disaster Risk Reduction Integration Program at the Regional Level Based on the River Basin Development Plan	65,000.00	
2023.10.13	Apad	Awareness of the youth at the Youth Service Institute on the occasion of Disaster Risk Reduction Day	400,000.00	Financial manageme nt was carried out by Apad
2023.11.15- 2023.11.17	WFP	Three Day Residential Capacity Building Training Program on Disaster and Climate Information Analysis and Timely Decision Making for Response for National and District Level Officers of the Center for Disaster Management	7,318,000.00	Financial manageme nt was carried out by WFP
2023.09.01- 2023.11.29	Rimes	Awareness programs for journalists, technical officers and government officials(Programmes (	-	Financial manageme nt was carried out by Rimes

DISASTER MANAGEMENT CENTRE
NOTES TO THE FINANCIAL STATEMENTS – 2023

	2023 Rs. '000	2022 Rs. '000
NOTE 03 - CASH & CASH EQUIVALENTS		
Bank of Ceylon - 2744646	21,009	3,197
Petty Cash	-	-
	21,009	**3,197**
NOTE 04 - DEPOSITS & OTHER RECEIVABLES		
Deposits on Dongles	-	3
Deposits - Ceylon Electricity Board	1,103	1,109
Deposits - National Water Supply & Drainage Board	52	52
Deposit at Labour Court	3,733	-
Fuel Deposit - H/O	400	
Other Receivables	283	
Multitaskforce Development Dept.	757	100
Welfare Society of DMC	424	-
BHRP Perera	426	394
	7,178	**1,658**
NOTE 05 - PREPAYMENT & ADVANCES		
Advances - Festival	70	74
Prepayment on Services and Others	231	386
Prepayment for Antivirus Software - ESET Protect Entry	921	-
Prepayment for Google Email Facility - Finetech Consultancy (Pvt) Ltd	1,534	-
Prepayment for VHF HF Annual Fee - TRC	266	-
	3,022	**460**
NOTE 06 - INVENTORIES		
Stationery Items	872	962
Computer Toner & Cartridge	992	1,322
Leaflets	318	282
Booklets	4,240	5,178
Vehicle Maintenance Items	403	323
Others	27	38
Poster	146	123
Grand Total	**6,998**	**8,228**

The Accounting Policies and Notes 1 to 18 attached form an integral part of these Financial Statements.

DISASTER MANAGEMENT CENTRE

NOTES TO THE FINANCIAL STATEMENTS - 2023

NOTE 07- DISASTER RESPONS EQUIPMENT STOCK

ITEM	2023 Qty	2023 Total Value Rs. '000	2022 Qty	2022 Total Value Rs. '000
Chain Saw	4	469	10	1,172
Life Saving Jackets	176	616	16	56
Boat Engine	7	3,903	10	5,576
DMC Identification Jackets	88	43	88	43
Manual Sirens	2	49	2	49
Rain Guages	-	-	13	36
Mana Kethi	5	7	15	22
Heavy Duty ToolKitt	1	435	-	-
Search Light	23	124	98	457
Catamarans	2	756	3	1,616
Gum Boot purchases	113	193	318	544
Generator	4	270	9	607
Generator -62.5 KAV	1	3,362	1	3,362
DMC Identification Jackets - UNDP	333	165	333	165
Rescue Bag	190	560	321	947
Water Tank 1000L	11	109	11	109
Rubber Glouse	236	41	236	41
Axes	3	4	14	20
Leather Gloves	5	3	5	3
Rain Coats	2	4	2	4
Water Pump BGVSP 2 SP	2	62	2	62
Tarpaulin - NDRSC	30	77	76	196
Thermometer	23	173	23	173
Concreet Cutter	4	824	4	824
Glouse	32	70	32	70
Rescue Tube	17	225	29	385
Megaphone	47	1,522	24	527
Pen Drive UNDP	2	3		-
Polisack Bag	1750	98		
Spinal Board	1	55	1	55
Standard Locking D Carabinar	3	40	3	40
Steel Field Folding Beds with Mattress	17	202	17	202
Mamoty	4	8	15	29
Total Value		**14,472**		**17,392**

The Accounting Policies and Notes 1 to 18 attached form an integral part of these Financial Statements.

DISASTER MANAGEMENT CENTRE
NOTES TO THE FINANCIAL STATEMENTS - 2023

NOTE 08 - INTANGIBLE ASSETS

Cost	Total Cost as at 01.01.2023 Rs. '000	Additions/ Transfers of the Year Rs. '000	Transfers/ Disposal of the Year Rs. '000	Total Cost as at 31.12.2023 Rs. '000	Carrying Value as at 01.01.2023 Rs. '000
GIS Data	8,556	-	-	8,556	5,133
Software	10,257	-		10,257	5,348
Total	18,813	-	-	18,813	10,481

Amortization	Cumulative Balance as at 01.01.2023 Rs. '000	Amortization For the Year Rs. '000	Amortization On during the Year Transfers Rs. '000	Cumulative balance as at 31.12.2023 Rs. '000	Carrying Value as at 31.12.2023 Rs. '000
GIS Data	3,423	856	-	4,279	4,277
Software	4,909	953	-	5,862	4,395
Total	8,332	1,809	-	10,141	8,672

The Accounting Policies and Notes 1 to 18 attached form an integral part of these Financial Statements.

DISASTER MANAGEMENT CENTRE
NOTES TO THE FINANCIAL STATEMENTS – 2023

NOTE 09 - PROPERTY, PLANT & EQUIPMENT

Fixed Assets	**Total Cost/ Estimated Value as at 01.01.2023**	**Additions/ Transfers of the Year**	**Transfers/ Disposal of the Year**	**Total Cost/ Estimated Value as at 31.12.2023**	**Written Down Value as at 01.01.2023**
	Rs. '000	**Rs. '000**	**Rs. '000**	**Rs. '000**	**Rs. '000**
Triforces Accommodation Building	1,291	-	-	1,291	1,148
Tsunami & Early Warning Towers	427,322	2,031	-	429,353	165,446
Office Equipment (Sub Note – 9:1)	84,513	4,540	(2,976)	86,077	40,606
Furniture & Fittings	19,338	952	(602)	19,688	8,250
Computers & Accessories	114,426	14,205	(10,902)	117,729	30,182
Motor Vehicles (Sub Note – 9:2)	355,693	16,000	-	371,693	169,415
Telecommunication Equipment	1,277,138	-	-	1,277,138	104,132
Library Books	444	-	-	444	396
Total	**2,280,165**	**37,728**	**(14,480)**	**2,303,413**	**519,575**

Depreciation	**Cumulative Balance as at 01.01.2023**	**Provisions/ Adjustments of the Year**	**Dep. On Disposal of the Year**	**Accu. Dep. as at 31.12.2023**	**Written Down Value as at 31.12.2023**
	Rs. '000	**Rs. '000**	**Rs. '000**	**Rs. '000**	**Rs. '000**
Building & Structure	143	64		207	1,084
Tsunami & Early Warning Towers	261,876	21,662		283,538	145,815
Office Equipment	43,907	6,640	(2,901)	47,646	38,431
Furniture & Fittings	11,088	1,519	(602)	12,005	7,683
Computers	84,244	4,941	(10,888)	78,297	39,432
Vehicles	186,278	35,569	-	221,847	149,846
Telecommunication Equipment	1,173,006	14,575	-	1,187,581	89,557
Library Books	48	44		92	352
Total	**1,760,590**	**85,014**	**(14,391)**	**1,831,213**	**472,200**

The Accounting Policies and Notes 1 to 18 attached form an integral part of these Financial Statements.

DISASTER MANAGEMENT CENTRE
NOTES TO THE FINANCIAL STATEMENTS – 2023

NOTE 09 - PROPERTY, PLANT & EQUIPMENT

SUB NOTE 09:1 – OFFICE EQUIPMENT - EXHIBITION TOOLS AND EQUIPMENT

Serial No	Description of Item	Qty	Value (Rs.'000)
1	Portable Backdrops	25	2,212
2	Stall Counters	25	621
3	Television set	18	2,237
4	Television Stand	18	871
5	Pull up banners	75	611
6	Tsunami Tower Model	25	2,851
7	Foldable Chairs	32	139
8	Carpet	25	478
9	Broucher Stand	35	712
10	Presentation Pointers	30	240
11	PA Systems - Portable	12	2,050
12	Standard Industrial Fans	25	516
13	Tripod Screen 96"*96"	25	423
14	Flipchart Board-Magnetic	25	324
15	Flipchart Board-Paperset	25	338
16	Flipchart Board-Rexine/Felt	25	302
	Total Value		**14,925**

* We have noted here part of the office equipments included as exhibition tools. Exhibition tools have been distributed among the18 no's district units and other districts also will be distributed in-due course. the value of that items has been included into the category of office equipment under the note no.03. and this equipment are use in district level school exhibition and other public awareness activities of each district from 2017/2018 onwards.

NOTE 03 - PROPERTY, PLANT AND EQUIPMENT
SUB NOTE 09:02 – MOTOR VEHICLE

Serial No	Vehicle Type	Qty	Value (Rs'000)
1	Double Cab	32	180,900
2	Jeep	1	13,000
3	Motor Car	1	5,000
4	Command Vehicle	1	5,500
5	Vans	2	13,000
6	Motor Lorries	1	1,800
7	KDH Van	1	8,500
8	Tractor Browser	75	143,993
	Total Value	**114**	**371,693**

*25 no's of double cabs has been assigned to each district unit for the district level immediate response and disaster management and coordination activities, with the assistant director at every district unit. And 80 nos of tractor mounted bowsers have been distributed, among the 16 nos of most vulnerable districts for the supply of drinking water to general public on drought situation. Other vehicles are used in head office to assign directors and other administration and operational activities.

The Accounting Policies and Notes 1 to 18 attached form an integral part of these Financial Statements.

DISASTER MANAGEMENT CENTRE
NOTES TO THE FINANCIAL STATEMENTS – 2023

NOTE 10 - OTHER PROVISIONS

	2023 Rs. '000	2022 Rs. '000
Provision for Loss of Stock *	206	206
	206	**206**

Legal cases

* Provision for loss of disaster response equipment to the value of Rs.206, 011.56 from veyangoda DMC stores in 2007, and disciplinary action has been taken against the officer who has in custody of the lost items. On the findings of the inquiry, services contract of the officer was terminated. The court case No.1153/M at Aththanagalle district court has given the judgment but still not settled.

There are 07 nos of legal cases (including the above one), handling by DMC as at 31st December 2023. Mr. Nawarathna's case (Ex-employee) filed case against DMC at labour dept. decision has given to pay arrears salary and resate the person at that position and Rs.3.73Mn has deposited at labour court and made a appeal agaist that decistion.

DMC has not made any provision in the financial statements except above Mr. Nawarathna's case due to non-existence of legal or valid contratual obligation for others.

NOTE 11 - OTHER PAYABLES

	Note	Rs. '000	Rs. '000
Salaries & Wages Payable		92	92
EPF Payable		2,366	2,850
ETF Payable		355	-
Tender Deposits - Refundable		2	2
Overtime Payable		920	1,064
Travelling Expenses Payable		604	557
Fuel Expenses Payable		240	371
Vehicle Service, Maintenance & Repair Payable		-	702
Plant,Machinery and Other Equipment Maintenance		28	67
Rent & Local Taxes Payable		118	93
Postal & Communication		1,381	1,537
Electricity & Water Payable		20,390	4,676
Other Services Payable		22	294
Staff Welfare Payable		-	16
Security Services Payable		2,522	908
Janitorial Services Payable		1,958	571
Annual Audit Fees Payable		540	465
Gratuity Payable		62	514
		31,600	**14,779**

The Accounting Policies and Notes 1 to 18 attached form an integral part of these Financial Statements.

DISASTER MANAGEMENT CENTRE
NOTES TO THE FINANCIAL STATEMENTS - 2023

NOTE 12 - RETIREMENT BENEFIT OBLIGATION

As at 31 December	2023 Rs. '000	2022 Rs. '000
Balance at the beginning of the year	16,611	24,338
Provision made during the year (Note 12.1)	8,836	(5,299)
Payment made during the year	(4,361)	(2,428)
Balance at the end of the year	21,086	16,611

12.1 - PROVISION MADE DURING THE YEAR

Interest Cost	2,949	2,799
Current Service Cost	1,922	1,629
Past Service Cost*	-	-
	4,871	4,428
Net actuarial (gain) / loss recognised	3,965	(9,727)
Total Privision made during the year	8,836	(5,299)

Under the gratuity Act No.12 of 1983, gratuity liability arises only upon an employee completing a continuous service of five years.

12.2 PRINCIPAL ACTUARIAL ASSUMPTIONS USED

Smiles Global (Pvt) Ltd, qualified actuaries carried out an actuarial valuation on the defined benefit plan - gratuity as at 31 December 2023. The assumptions used in determining the cost of retirement benefits are as follows.

Assumption	2023	2022
Discount interest rate	13.0%	17.8%
Staff turnover rate	4%	3%
Salary increment rate	1.5%	1.5%
Retirement age	60 years	60 years

The Accounting Policies and Notes 1 to 18 attached form an integral part of these Financial Statements.

NOTES TO THE FINANCIAL STATEMENTS - 2023

12.3 SENSITIVITY ANALYSIS

The Following table demonstrates the sensitivity to a reasonably possible change in the key assumptions used with all other variables held constant in the retirement benefit obligation measurement.

As at 31 December	2023 Increase / (Decrease) of defined benefit obligation Rs. '000	2022 Increase / (Decrease) of defined benefit Rs. '000
Sensitivity analysis to discount rate		
1% increase in discount rate	19,789	15,880
1% decrease in discount rate	22,540	17,418
Sensitivity analysis to salary escalation rate		
1% increase in salary escalation rate	22,709	17,547
1% decrease in salary escalation rate	19,630	15,761

12.4 MATURITY PROFILE OF THE DEFINED OBLIGATION

Future working life time as at 31 December	2023 Rs. '000	2022 Rs. '000
Within next 12 months	561	2,235
Between 1 to 5 Years	2,523	2,131
Between 5 to 10 Years	5,506	3,598
Beyond 10 Years	12,497	8,647
Total	21,087	16,611

Weighted Average duration of Defined Benefit Obligation is 9.1 years (2021 - 8.17 years)

The Accounting Policies and Notes 1 to 18 attached form an integral part of these Financial Statements.

DISASTER MANAGEMENT CENTRE

NOTES TO THE FINANCIAL STATEMENTS - 2023

NOTE 13 - GRANT FROM OTHER ORGANIZATIONS

	2023 Rs. '000	2022 Rs. '000
UNDP for DMC Identification Jackets	165	165
IT Related Items Purchasing Account	-	76
World Health Organization- WHO for SAR Team Building	-	951
Save the children	89	-
1% Admin cost - Projects completed	184	236
Donations of DR Equipment from NDRSC	719	61
Ministry of DM Funds for CRIWMP	-	226
UNDP for School Tsunami Programme	-	2,031
Purchasing of Exhibition Tools for Public Awareness	-	328
World Bank Funding	202	202
Funding from UNICEF	90	318
Total outstanding funds and Equipment	**1,449**	**4,594**

The Accounting Policies and Notes 1 to 18 attached form an integral part of these Financial Statements.

DISASTER MANAGEMENT CENTRE
NOTES TO THE FINANCIAL STATEMENTS - 2023

NOTE 14 - INVESTMENT ON CAPITAL GRANT

	2023	2022
	Rs. '000	Rs. '000
Capital votes Expenditure		
Disaster Management Centre – Staff Capacity Building and Training	150	522
Implementation of mitigation projects at district level	119,073	70,795
Purchase of equipment for Flood Emergencies	6,386	20,413
Preparedness of community on Disaster Management	1,350	2,406
Awareness of community on Disaster Management	1,418	4,819
Development of Multi Hazard Risk Profile for Sri Lanka	-	641
Strengthening the Capacity of the Flood, Landslide & D R Mechanism	1,616	8,546
Mainstreaming Disaster Risk Reduction in to Development	183	222
Acquisition of Assets and others	-	-
Preparation of Local Disaster Risk Reduction (DRR) Plans for Local Authorities (UNDP Funding)	6,352	4,428
Total expenditure	**136,528**	**112,792**

The Accounting Policies and Notes 1 to 18 attached form an integral part of these Financial Statements.

DISASTER MANAGEMENT CENTRE
NOTES TO THE FINANCIAL STATEMENTS - 2023

NOTE 15 - INCOME	2023 Rs. '000	2022 Rs. '000
Recurrent Grant from General Treasury	300,000	279,950
Total	**300,000**	**279,950**

Grant for Recurrent Expenditures which was received from General Treasury has been recognized according to the SLPSAS -11 Revenue from non-exchange transactions (Taxes & Transfer). , According to the Standard the Government Grants should not be recognized until there is reasonable assurance that the grants will be received. Therefore, DMC has recognized only the receipt of recurrent grants as its income as at 31st December 2023. But the expenditures over the income have been considered upon occurred basis.

NOTE 16– Grant from NGO/INGOs & Others	Rs. '000	Rs. '000
Assistance from CRIWMP	11,181	-
Assistance from World Food Programme	462	-
Assistance from ADPC	-	1,275
Assistance from Good Neibours	100	-
Tender Deposits - Non-Refundable	-	15
Miscellaneous Income	345	3,078
Amortization on Capital Grants (Sub Note - 16:1)	34,721	39,621
Assistance from WHO	2,748	6,894
Admin cost utilization	51	-
Assistance from Ministry DM Division (trf of Vehicles)	16,000	500
Assistance from intrg eco dev. Project central & Uva	-	365
Assistance From NDRSC	658	9
Assistance from UNDP for School Tsunami Programme	2,031	1,379
Revenue Recognition of Utilization of Administration Cost	-	291
It related items	76	-
Assistance from dialog	-	1,446
Profit on Disposal of Assets	344	53
Assistance from UNICEF	228	1,434
Assistance from Save the Children	89	-
Utilization of SAARK & other Funds	327	-
Assistance from World Bank	-	8,819
Assistance from WFP CSP Programme	-	8,644
Total	**69,361**	**73,823**

The Accounting Policies and Notes 1 to 18 attached form an integral part of these Financial Statements.

DISASTER MANAGEMENT CENTRE
NOTES TO THE FINANCIAL STATEMENTS - 2023

NOTE 16 - OTHER INCOME

SUB NOTE - 16:01 AMORTIZATION OF CAPITAL GRANT OF ASSETS

Assets Granted	**Total Cost as at 01.01.2023 RS. '000**	**Additions of the Year RS. '000**	**Prior Year Adjustments RS. '000**	**Total Cost as at 31.12.2023 RS. '000**
Tsunami & Early Warning Towers	426,287			426,287
Office Equipment	5,916			5,916
Furniture & Fittings	559			559
Motor Vehicles	259,413			259,413
Telecommunication Equipment	1,547,757			1,547,757
Computers & Accessories	66,763			66,763
Motor Vehicles – Other Treasury	31,675			31,675
Total	**2,338,370**	**-**	-	**2,338,370**

Amortization	**Cumulative Balance as at 01.01.2023**	**Amortization for the Year**	**Prior Year Adjustments**	**Cumulative Balance as at 31.12.2023**
Motor Vehicles ICET	259,413	-		259,413
Tsunami & Early Warning Towers ICET	261,100	21,314		282,414
Computers & Accessories ICET	66,763	-		66,763
Office Equipment ICET	5,916	-		5,916
Telecommunication Equipment ICET	1,453,911	13,407		1,467,318
Furniture & Fittings ICET	558	-		558
Motor Vehicles Treasury Other	31,675	-		31,675
Total	**2,079,336**	**34,721**	-	**2,114,057**

The Accounting Policies and Notes 1 to 18 attached form an integral part of these Financial Statements.

DISASTER MANAGEMENT CENTRE
NOTES TO THE FINANCIAL STATEMENTS - 2023

NOTE 17 - ADMINISTRATIVE EXPENSES	Note	2023 Rs. '000	2022 Rs. '000
Personal Emoluments			
Salaries & Wages Expense Account		114,048	122,074
Uniform Allowances to Drivers		148	160
Overtime Expense		9,072	8,807
EPF Contribution of DMC (12%)		18,212	20,410
Other Allowances		45,924	47,989
ETF Contribution of DMC (3%)		4,553	5,103
Defined Benefit Plan Cost	12.1	4,871	4,428
Depreciation			
Triforces Accommodation Building		65	65
Computers		4,941	4,041
Office Equipment		6,640	6,886
Vehicle		35,569	35,569
Furniture & Fittings		1,519	1,478
Tsunami & Early Warning Towers		21,662	21,366
Telecommunication Equipment		14,575	14,575
Library Books		44	44
Surveyor Gen. GIS Data Amortization		856	856
Software Amortization		953	953
Vehicle Insurance		696	746
Vehicle Repair		10,172	6,477
Vehicle Service, Maintenance & Others		8,093	5,886
Plant Machinery & Other Equipment Maintenance		8,189	6,254
Building Maintenance		33	42
AMC Payments		75	82
Other Expenses		324	333
Electricity & Water		21,066	9,314
Security Service		3,005	2,475
Legal Fees		-	16
Transport Charges		19	75
Janitorial Service		2,850	2,024
Rent and Local Taxes		1,414	1,153
IMC Payments		218	161
Interviews Related Expenses		37	14
Post & Telecommunication		17,194	16,304
Advertisement		-	266
Translation Fee		207	166
Annual Audit Fees		610	465
Inquiry Charges		429	196
Supplies			
Refreshment Expenses		652	912
Printing, Stationary & Office Requisites		5,465	5,201
Newspapers and Other		337	316
Fuel Expenses		18,849	15,808
Travelling & Subsistence Expenses - Foreign		2,960	1,741
Traveling & Subsistence Expenses- Domestic		7,270	5,321
Total		**393,816**	**376,552**

The Accounting Policies and Notes 1 to 18 attached form an integral part of these Financial Statements.

DISASTER MANAGEMENT CENTRE

NOTES TO THE FINANCIAL STATEMENTS - 2023

	2023 Rs. '000	2022 Rs. '000
NOTE 18 - EXPENDITURE/COST OF NGO/INGO AND OTHER GRANT		
Expenditure from UNDP Assistance	-	-
Expenditure from WHO	1,841	6,894
Expenditure From NDRSC	658	9
School Tsunami Programme - Phase II funded from UNDP	-	-
Expenditure from Goodnaibur	100	-
Expenditure from UNICEF Funds	238	764
Expenditure from Save the children	89	-
Expenditure from WFP Funds	1,663	-
Expenditure from World Bank Fund	-	8,819
WFP - CSP Program Exp.	-	4,854
Expenditure from Integrated Eco. development project	-	171
Expenditure utilization of 1% admin cost	51	288
Total	**4,640**	**21,799**

The Accounting Policies and Notes 1 to 18 attached form an integral part of these Financial Statements.

DISASTER MANAGEMENT CENTRE
FUNDS/IMPREST RECIPTS DURING THE YEAR OF 2023

NOTE 18.1 - IMPREST RECEIPTS

Grant from General Treasury		Budget Allocation (Rs.)	Imprest Received (Rs.)	Remarks
Recurrent Grant - Personnel Emoluments		220,000,000.00	212,000,000.00	
Recurrent Grant - Other Operating Expenditure		90,000,000.00	88,000,000.00	
Total	Recurrent Grant	**310,000,000.00**	**300,000,000.00**	
Capital Grant		254,400,000.00	158,051,635.36	Note A
Total	Capiatl and Recurrent Grant	564,400,000.00	458,051,635.36	

Note A - Treasury Grant for Capital Expenditure

Vote No.	Description	Budget Allocation (Rs.)	Imprest Received (Rs)
1-2201-I -	Staff Training & Capacity Building	2,000,000.00	200,000.00
1-2201-II -	Acquisition of Assets & Others	10,000,000.00	9,800,000.00
2-2509 -	Implementation Mitigation Projects	200,000,000.00	119,073,420.28
3-2509 - I -	Awareness of Community on DM	5,000,000.00	5,000,000.00
3-2509 - II -	Preparedness of Community on DM	5,000,000.00	5,000,000.00
4-2509 -	Development of Multi Hazard Risk Profile	1,000,000.00	1,000,000.00
5-2103 - S	Stregthening the Capacity of Flood /LandslideDisaster Response Mechanism	5,000,000.00	5,000,000.00
6-2509 - S	Mainstreaming DRR in to Developments	1,000,000.00	1,000,000.00
7-2509 - N	Preparation of Local Disaster Risk Reduction (DRR) Plans for Local Authorities (UNDP Funding)	25,400,000.00	11,978,215.08
Total		**254,400,000.00**	**158,051,635.36**

The Accounting Policies and Notes 1 to 18 attached form an integral part of these Financial Statements.

10 years of financial information from 2014 – 2023

Year Ended 31st December (In Rs. 000')										
	2023	**2022**	**2021**	**2020**	**2019**	**2018**	**2017**	**2016**	**2015**	**2014**
<u>Financial Performance</u>										
Grant for Recurrent Expenditure	300,000.00	279,950.00	241,905.00	244,979.00	280,550.00	287,125.00	237,700.00	195,000.00	167,119.51	160,000.00
Other Income & Revenue Recognized on Grant received	69,361.00	73,823.00	149,789.00	149,180.00	152,045.00	227,662.00	222,452.46	187,216.59	198,850.66	246,391.85
Total Income	**369,361.00**	**353,773.00**	**391,694.00**	**394,159.00**	**432,595.00**	**514,787.00**	**460,152.46**	**382,216.59**	**365,970.17**	**406,391.85**
Administrative Expenses	(393,816.00)	(376,552.00)	(426,103.00)	(450,164.00)	(488,379.00)	(534,668.00)	(515,800.05)	(377,524.75)	(373,688.18)	(382,884.41)
Other Expenses	(4,640.00)	(21,799.00)	(11,315.00)	(10,715.00)	(9,249.00)	(13,439.00)	(7,315.57)	(10,851.31)	(4,537.46)	(20,891.38)
Surplus / (Deficit) form operation	(29,095.00)	(44,578.00)	(45,724.00)	(66,720.00)	(65,033.00)	(33,320.00)	(62,936.16)	(6,159.47)	(12,255.47)	2,616.06
Treasury Grants for Capital Expenditure	158,052.00	102,898.00	242,955.00	106,455.00						
Capital Expenditure of the year	(136,528.00)	(112,792.00)	(196,420.00)	(53,651.00)						
Taxation	-	-	-	-						
Surplus / (Deficit) After Capital Expenditure	(7,571.00)	(54,472.00)	811.00	(13,916.00)	(65,033.00)	(33,320.00)	(62,963.16)	(6,159.47)	(12,255.47)	2,616.06
Other Comprehensive Income										
Actuarial Gain / (Loss) on Defined Benefit Obligation	(3,965.00)	9,727.00	7,184.00							
Total Comprehensive Income	(11,536.00)	(44,745.00)	7,995.00	(13,916.00)	(65,033.00)	(33,320.00)	(62,963.16)	(6,159.47)	(12,255.47)	2,616.06
Financial Position										
Current Assets	54,218.00	33,140.00	57,212.00	47,140.00	58,826.00	107,180.00	65,326.43	119,852.58	267,597.42	109,804.17

Non-Current Assets	480,872.00	530,056.00	606,464.00	748,813.00	892,027.00	1,078,173.00	1,285,379.83	1,146,812.19	1,285,538.30	1,460,770.65
Total Assets	535,090.00	563,196.00	663,676.00	795,953.00	950,853.00	1,185,353.00	1,350,706.26	1,266,664.77	1,553,135.72	1,570,574.82
Current Liabilities	31,806.00	14,985.00	19,144.00	10,439.00	51,881.00	77,254.00	35,239.46	5,656.11	2,706.52	3,552.72
Non-Current Liabilities	22,535.00	21,205.00	33,160.00	64,214.00	53,735.00	49,706.00	38,536.44	31,863.40	32,680.57	17,591.95
Net Assets	480,749.00	527,006.00	611,372.00	721,300.00	845,237.00	1,058,393.00	1,276,930.36	1,229,145.26	1,517,748.63	1,549,430.15
Equity / Funds & Reserves										
Accumulated Fund	256,435.00	78,291.00	123,036.00	(1,016,508.00)	(741,074.00)	(142,062.00)	(108,742.10)	(51,438.04)	(41,805.36)	(35,294.84)
Investment on Capital Grant	-	-	-	(53,651.00)	(219,953.00)	(533,979.00)	(504,036.85)	(617,916.27)	(522,322.86)	(752,671.92)
Capital Grant of Assets – ICET Project	224,314.00	242,279.00	281,900.00	400,186.00	520,489.00	655,599.00	865,412.68	1,075,226.67	1,244,186.08	1,423,794.23
Capital Grant of Assets – General Treasury	-	-	-	-	957.00	2,552.00	5,263.50	10,740.00	7,505.00	12,245.00
Capital Grant from General Treasury	-	-	-	1,184,837.00	1,078,382.00	869,847.00	812,596.63	812,532.90	833,185.77	901,357.69
Revaluation Reserve – Motor Vehicle	-	206,436.00	206,436.00	206,436.00	206,436.00	206,436.00	206,436.00	-	-	-
Total Equity / Funds & Reserves	**480,749.00**	**527,006.00**	**611,372.00**	**721,300.00**	**845,237.00**	**1,058,393.00**	**1,276,930.36**	**1,229,145.26**	**1,517,748.63**	**1,549,430.16**

Annex 03

ජාතික විගණන කාර්යාලය
தேசிய கணக்காய்வு அலுவலகம்
NATIONAL AUDIT OFFICE

මගේ අංකය / எனது இல. / My No. } ඩීඑම්ජී/බී/ඩීඑම්සී/01/2023/08 ඔබේ අංකය / உமது இல. / Your No. } දිනය / திகதி / Date } 2024 ජූනි 06 දින

අධ්‍යක්ෂ ජනරාල්

ආපදා කළමනාකරණ මධ්‍යස්ථානය

ආපදා කළමනාකරණ මධ්‍යස්ථානයේ 2023 දෙසැම්බර් 31 දිනෙන් අවසන් වර්ෂය සඳහා වූ මූල්‍ය ප්‍රකාශන සහ වෙනත් නෛතික හා නියාමන අවශ්‍යතා පිළිබඳව 2018 අංක 19 දරන ජාතික විගණන පනතේ 12 වන වගන්තිය ප්‍රකාරව විගණකාධිපති වාර්තාව

---

1. මූල්‍ය ප්‍රකාශන

1.1 තත්ත්වාගණනය කළ මතය

ආපදා කළමනාකරණ මධ්‍යස්ථානයේ 2023 දෙසැම්බර් 31 දිනට මූල්‍ය තත්ත්ව ප්‍රකාශනය, සහ එදිනෙන් අවසන් වර්ෂය සඳහා වූ මූල්‍ය කාර්යසාධන ප්‍රකාශනය, හිමිකම් වෙනස්වීමේ ප්‍රකාශනය සහ එදිනෙන් අවසන් වර්ෂය සඳහා මුදල් ප්‍රවාහ ප්‍රකාශනය සහ ප්‍රමාණාත්මක ගිණුම්කරණ ප්‍රතිපත්තිවලට අදාල තොරතුරුද ඇතුළත් මූල්‍ය ප්‍රකාශනවලට අදාල සටහන්වලින් සමන්විත 2023 දෙසැම්බර් 31 දිනෙන් අවසන් වර්ෂය සඳහා වූ මූල්‍ය ප්‍රකාශන, ශ්‍රී ලංකා ප්‍රජාතාන්ත්‍රික සමාජවාදී ජනරජයේ ආණ්ඩුක්‍රම ව්‍යවස්ථාවේ 154(1) ව්‍යවස්ථාව සමඟ සංයෝජිතව කියවිය යුතු 2018 අංක 19 දරන ජාතික විගණන පනතේ සහ 1971 අංක 38 දරන මුදල් පනතේ විධිවිධාන ප්‍රකාර මාගේ විධානය යටතේ විගණනය කරන ලදි.

මාගේ වාර්තාවේ තත්ත්වාගණනය කළ මතය සඳහා පදනම කොටසේ විස්තර කර ඇති කරුණු වලින් වන බලපෑම හැර මධ්‍යස්ථානයේ මූල්‍ය ප්‍රකාශන තුළින් 2023 දෙසැම්බර් 31 දිනට මූල්‍ය තත්ත්වය සහ ඒදිනෙන් අවසන් වර්ෂය සඳහා එහි මූල්‍ය ක්‍රියාකාරීත්වය හා මුදල් ප්‍රවාහ ශ්‍රී ලංකා රාජ්‍ය අංශයේ ගිණුම්කරණ ප්‍රමිතිවලට අනුකූලව සත්‍ය හා සාධාරණ තත්ත්වයක් පිළිබිඹු කරන බව මා දරන්නා වූ මතය වේ.

අංක 306/72, පොල්දූව පාර, බත්තරමුල්ල, ශ්‍රී ලංකාව. இல. 306/72, பொல்தூவ வீதி, பத்தரமுல்லை, இலங்கை. No. 306/72, Polduwa Road, Battaramulla, Sri Lanka.

+94 11 2 88 70 28 - 34 +94 11 2 88 72 23 ag@auditorgeneral.gov.lk www.naosl.gov.lk

1.2 තත්ත්වාගණනය කළ මතය සඳහා පදනම

(අ) ප්‍රදාන වශයෙන් ලද රු.546,000ක් වටිනා පොලිසැක් සහ ජීවිතාරක්ෂක කබා සහ CRIWMP වැඩසටහන මගින් ලද රු.10,955,020ක් වටිනා කාර්යාල උපකරණ හා පරිගණක, මූල්‍ය ප්‍රකාශනවල හඳුනාගෙන තිබුණේ පිළිවෙලින් රු.658,000ක් හා රු.6,320,100ක් වශයෙනි. ඒ අනුව පිළිවෙලින් රු.112,000ක හා රු.4,634,920ක් වූ වෙනස හඳුනාගැනිමට කළමනාකාරිත්වය අපොහොසත් වී තිබුණි.

(ආ) ශ්‍රී ලංකා රාජ්‍ය අංශ ගිණුම්කරණ ප්‍රමිති අංක 7 “දේපල පිරියත හා උපකරණ” හි 92 (ආ) ඡේදය ප්‍රකාරව සම්පූර්ණයෙන් ක්ෂය කරන ලද ඒහෙත් දැනට භාවිතා කරමින් පවතින පිරිවැය රු.මිලියන 1,644ක් වූ වත්කම් මූල්‍ය ප්‍රකාශනවල වෙනම හෙළිදරව් කිරීමට කටයුතු කර නොතිබුණි.

(ඇ) නිලධාරීන්ගේ අවශ්‍යතාවයකින් සහ අන්තර්කාලීන කමිටු අනුමැතියකින් තොරව පුද්ගලික සමාගමකින් මධ්‍යස්ථානය මිලදීගත් රු.424,000ක් පිරිවැය වූ කරපටි (ටයි) 200 ක්, සුභ සාධක සමිතියෙන් අයවිය යුතු මුදලක් ලෙස මූල්‍ය ප්‍රකාශණවල දක්වා තිබුණද සුභ සාධක සංගමයේ ගිණුමෙහි එම මුදල මධ්‍යස්ථානයට ගෙවිය යුතු මුදලක් ලෙස සඳහන් කර නොතිබුණි.

(ඈ) කාලගුණ විද්‍යා දෙපාර්තමේන්තුවට අයත් භූමියක “ආපදා කළමනාකරණ සන්නිවේදන හා ප්‍රතිචාර දැක්වීමේ ධාරිතා සංවර්ධන ව්‍යාපෘතිය” විසින් 2010 වර්ෂයේදී රු.මිලියන 1034.39ක් වැය කර ඉදි කරන ලද ගොඩනැගිල්ලේ වටිනාකම මූල්‍ය ප්‍රකාශනවල හඳුනාගැනීම සඳහා වර්ෂ 13කට අධික කාලයක සිට කටයුතු කර නොතිබීම නිසා එම වටිනාකමින් ජංගම නොවන වත්කම් අඩුවෙන් දැක්වුණි.

ශ්‍රී ලංකා විගණන ප්‍රමිතිවලට (ශ්‍රී.ලං.වි.ප්‍ර) අනුකූලව මා විගණනය සිදු කරන ලදි. මෙම විගණන ප්‍රමිති යටතේ වූ මාගේ වගකීම, මෙම වාර්තාවේ මූල්‍ය ප්‍රකාශන විගණනය සම්බන්ධයෙන් විගණකගේ වගකීම යන කොටසේ තවදුරටත් විස්තර කර ඇත. මාගේ තත්ත්වාගණනය කළ මතය සඳහා පදනමක් සැපයීම උදෙසා මා විසින් ලබාගෙන ඇති විගණන සාක්ෂි ප්‍රමාණවත් සහ උචිත බව මාගේ විශ්වාසයයි.

1.3 මධ්‍යස්ථානයේ 2023 වාර්ෂික වාර්තාවේ ඇතුළත් අනෙකුත් තොරතුරු

මෙම විගණන වාර්තාවේ දිනට පසුව මට ලබා දීමට බලාපොරොත්තු වන මධ්‍යස්ථානයේ 2023 වාර්ෂික වාර්තාවේ ඇතුළත් කර ඇති නමුත් මූල්‍ය ප්‍රකාශන සහ ඒ පිළිබඳව වූ මාගේ විගණන වාර්තාවේ ඇතුළත් නොවන තොරතුරු, අනෙකුත් තොරතුරු යන්නෙන් අදහස් වේ. මෙම අනෙකුත් තොරතුරු සඳහා කළමනාකරණය වගකිව යුතුය.

මූල්‍ය ප්‍රකාශන සම්බන්ධයෙන් වූ මගේ මතයෙන් අනෙකුත් තොරතුරු ආවරණය නොකරන අතර මම ඒ පිළිබඳ කිසිදු ආකාරයක සහතිකවීමක් හෝ මතයක් ප්‍රකාශ නොකරමි.

මූල්‍ය ප්‍රකාශන පිළිබඳ මාගේ විගණනයට අදාලව, මගේ වගකීම වන්නේ ඉහත හඳුනාගත් අනෙකුත් තොරතුරු ලබාගත හැකි වූ විට කියවීම සහ එසේ කිරීමේදී අනෙකුත් තොරතුරු මූල්‍ය ප්‍රකාශන සමඟ හෝ විගණනයේදී හෝ වෙනත් ආකාරයකින් ලබාගත් මගේ දැනුම අනුව ප්‍රමාණාත්මක වශයෙන් නොගැලපෙනවාද යන්න සලකා බැලීමයි.

මධ්‍යස්ථානයේ 2023 වාර්ෂික වාර්තාව කියවන විට, ඒහි ප්‍රමාණාත්මක වරදවා දැක්වීම් ඇති බව මම නිගමනය කළහොත්, නිවැරදි කිරීම සඳහා පාලනය කරන පාර්ශවයන් වෙත ඒම කරුණු සන්නිවේදනය කළ යුතුය. තවදුරටත් නිවැරදි නොකළ වරදවා දැක්වීම් තිබේ නම්, ඒවා ආණ්ඩුක්‍රම ව්‍යවස්ථාවේ 154 (6) ව්‍යවස්ථාව ප්‍රකාරව මා විසින් යථා කාලයේදී පාර්ලිමේන්තුවේ සභාගත කරනු ලබන වාර්තාවට ඇතුළත් කරනු ඇත.

1.4 මූල්‍ය ප්‍රකාශන පිළිබඳ කළමනාකරණයේ සහ පාලනය කරන පාර්ශවයන්ගේ වගකීම

මෙම මූල්‍ය ප්‍රකාශන ශ්‍රී ලංකා රාජ්‍ය අංශයේ ගිණුම්කරණ ප්‍රමිතිවලට අනුකූලව පිළියෙල කිරීම හා සාධාරණ ලෙස ඉදිරිපත් කිරීම සහ වංචා හෝ වැරදි හේතුවෙන් ඇතිවිය හැකි ප්‍රමාණාත්මක සාවද්‍ය ප්‍රකාශයන්ගෙන් තොරව මූල්‍ය ප්‍රකාශන පිළියෙල කිරීමට හැකිවනු පිණිස අවශ්‍යවන අභ්‍යන්තර පාලනයන් තීරණය කිරීම කළමනාකරණයේ වගකීම වේ.

මූල්‍ය ප්‍රකාශන පිළියෙල කිරීමේදී මධ්‍යස්ථානය අඛණ්ඩව පවත්වාගෙන යාමේ හැකියාව තීරණය කිරීම කළමනාකරණයේ වගකීමක් වන අතර, කළමනාකාරිත්වය මධ්‍යස්ථානය ඇවර කිරීමට අදහස් කරන්නේ නම් හෝ වෙනත් විකල්පයක් නොමැති විටදී මෙහෙයුම් නැවැත්වීමට කටයුතු කරන්නේ නම් හැර අඛණ්ඩ පැවැත්මේ පදනම මත ගිණුම් තැබීම හා මධ්‍යස්ථානයේ අඛණ්ඩ පැවැත්මට අදාල කරුණු අනාවරණය කිරීමද කළමනාකරණයේ වගකීමකි.

මධ්‍යස්ථානයේ මූල්‍ය වාර්තාකරණ ක්‍රියාවලිය සම්බන්ධව පරීක්ෂා කිරීමේ වගකීම, පාලනය කරන පාර්ශවයන් විසින් දරනු ලබයි.

2018 අංක 19 දරන ජාතික විගණන පනතේ 16 (1) උප වගන්තිය ප්‍රකාරව, මධ්‍යස්ථානයේ වාර්ෂික සහ කාලීන මූල්‍ය ප්‍රකාශන පිළියෙල කිරීමට හැකි වන පරිදි ස්වකීය ආදායම්, වියදම්, වත්කම් හා බැරකම් පිළිබඳ නිසි පරිදි පොත්පත් හා වාර්තා පවත්වාගෙන යා යුතුය.

1.5 මූල්‍ය ප්‍රකාශන විගණනය සම්බන්ධයෙන් විගණකගේ වගකීම

සමස්තයක් ලෙස මූල්‍ය ප්‍රකාශන, වංචා සහ වැරදි නිසා ඇතිවන ප්‍රමාණාත්මක සාවද්‍ය ප්‍රකාශනයන්ගෙන් තොර බවට සාධාරණ තහවුරුවක් ලබාදීම සහ මාගේ මතය ඇතුළත් විගණන වාර්තාව නිකුත් කිරීම මාගේ අරමුණු වේ. සාධාරණ සහතිකවීම උසස් මට්ටමේ සහතිකවීමක් වන නමුත්, ශ්‍රී ලංකා විගණන ප්‍රමිති ප්‍රකාරව විගණනය සිදු කිරීමේදී එය සැමවිටම ප්‍රමාණාත්මක සාවද්‍ය ප්‍රකාශනයන් අනාවරණය කරගන්නා බවට වන තහවුරු කිරීමක් නොවනු ඇත. වංචා සහ වැරදි තනි හෝ සාමූහික ලෙස බලපෑම නිසා ප්‍රමාණාත්මක සාවද්‍ය ප්‍රකාශනයන් ඇති විය හැකි අතර, එහි ප්‍රමාණාත්මක භාවය මෙම මූල්‍ය ප්‍රකාශන පදනම් කරගනිමින් පරිශීලකයන් විසින් ගනු ලබන ආර්ථික තීරණ කෙරෙහි වන බලපෑම මත රඳා පවතී.

ශ්‍රී ලංකා විගණන ප්‍රමිති ප්‍රකාරව විගණනයේ කොටසක් ලෙස මා විසින් විගණනයේදී වෘත්තීය විනිශ්චය සහ වෘත්තීය සැකමුසු බවින් යුතුව ක්‍රියා කරන ලදි. මා විසින් තවදුරටත්,

- ප්‍රකාශ කරන ලද විගණන මතයට පදනමක් සපයා ගැනීමේදී වංචා හෝ වැරදි හේතුවෙන් මූල්‍ය ප්‍රකාශනවල ඇති විය හැකි ප්‍රමාණාත්මක සාවද්‍ය ප්‍රකාශනයන් ඇතිවීමේ අවදානම් හඳුනා ගැනීම හා තක්සේරු කිරීම සඳහා අවස්ථාවෝචිතව උචිත විගණන පරිපාටි සැලසුම් කර ක්‍රියාත්මක කරන ලදි. වරදවා දැක්වීම හේතුවෙන් සිදුවන ප්‍රමාණාත්මක සාවද්‍ය ප්‍රකාශයන්ගෙන් සිදුවන බලපෑමට වඩා වංචාවකින් සිදුවන්නා වූ බලපෑම ප්‍රබලවන්නේ ඒවා දුස්සන්ධානයෙන්, ව්‍යාජ ලේඛන සැකසීමෙන්, චේතනාන්විත මඟහැරීමෙන් වරදවා දැක්වීමෙන් හෝ අභ්‍යන්තර පාලනයන් මඟ හැරීමෙන් වැනි හේතු නිසාවන බැවිනි.

- අභ්‍යන්තර පාලනයේ සඵලදායීත්වය පිළිබඳව මතයක් ප්‍රකාශ කිරීමේ අදහසින් නොවූවද අවස්ථාවෝචිතව උචිත විගණන පරිපාටි සැලසුම් කිරීම පිණිස අභ්‍යන්තර පාලනය පිළිබඳව අවබෝධයක් ලබා ගන්නා ලදි.

- භාවිතා කරන ලද ගිණුම්කරණ ප්‍රතිපත්තිවල උචිතභාවය, ගිණුම්කරණ ඇස්තමේන්තුවල සාධාරණත්වය සහ කළමනාකරණය විසින් කරන ලද සම්බන්ධිත හෙළිදරව්කිරීම් අගයන ලදි.

- සිද්ධීන් හෝ තත්ත්වයන් හේතුවෙන් මධ්‍යස්ථානයේ අඛණ්ඩ පැවැත්ම පිළිබඳ ප්‍රමාණාත්මක අවිනිශ්චිතතාවයක් තිබේද යන්න සම්බන්ධයෙන් ලබාගත් විගණන සාක්ෂි මත පදනම්ව ගිණුම්කරණය සඳහා ආයතනයේ අඛණ්ඩ පැවැත්ම පිළිබඳ පදනම යොදා ගැනීමේ අදාලත්වය තීරණය කරන ලදි. ප්‍රමාණවත් අවිනිශ්චිතතාවයක් ඇති බවට මා නිගමනය කරන්නේ නම් මූල්‍ය ප්‍රකාශනවල ඒ සම්බන්ධයෙන් වූ හෙළිදරව්කිරීම් වලට මාගේ විගණන වාර්තාවේ අවධානය යොමු කළ යුතු අතර, ඒම හෙළිදරව්කිරීම් ප්‍රමාණවත් නොවන්නේ නම් මාගේ මතය විකරණය කළ යුතුය. කෙසේ වුවද, අනාගත සිද්ධීන් හෝ තත්ත්වයන් මත අඛණ්ඩ පැවැත්ම අවසන් වීමට හැකිය.

- මූල්‍ය ප්‍රකාශනවල ව්‍යුහය හා අන්තර්ගතය සඳහා පාදක වූ ගනුදෙනු හා සිද්ධීන් උචිත හා සාධාරණව ඇතුලත් වී ඇති බව සහ හෙළිදරව්කිරීම් ඇතුලත් මූල්‍ය ප්‍රකාශනවල සමස්ථ ඉදිරිපත් කිරීම අගයන ලදි.

මාගේ විගණනය තුලදී හඳුනාගත් වැදගත් විගණන සොයාගැනීම්, ප්‍රධාන අභ්‍යන්තර පාලන දුර්වලතා හා අනෙකුත් කරුණු පිළිබඳව පාලනය කරනු ලබන පාර්ශවයන් දැනුවත් කරමි.

2. වෙනත් නෛතික හා නියාමන අවශ්‍යතා පිළිබඳ වාර්තාව

2.1 2018 අංක 19 දරන ජාතික විගණන පනතේ පහත සඳහන් අවශ්‍යතාවයන් සම්බන්ධයෙන් විශේෂ ප්‍රතිපාදන ඇතුලත් වේ.

2.1.1 2018 අංක 19 දරන ජාතික විගණන පනතේ 12 (අ) වගන්තියේ සඳහන් අවශ්‍යතාවන් අනුව, මෙම වාර්තාවේ 1.2 ඡේදයේ දක්වා ඇති නිරීක්ෂණයන්ට යටත්ව විගණනය සඳහා අවශ්‍ය සියලු තොරතුරු සහ පැහැදිලි කිරීම් මා විසින් ලබා ගන්නා ලද අතර, මාගේ පරීක්ෂණයෙන් පෙනී යන ආකාරයට නිසි මූල්‍ය වාර්තා මධ්‍යස්ථානය පවත්වාගෙන ගොස් තිබුණි.

2.1.2 2018 අංක 19 දරන ජාතික විගණන පනතේ 6 (1) (ඈ) (iii) වගන්තියේ සඳහන් අවශ්‍යතාවය අනුව මධ්‍යස්ථානයේ මූල්‍ය ප්‍රකාශන ඉකුත් වර්ෂය සමඟ අනුරූප වේ.

2.1.3 2018 අංක 19 දරන ජාතික විගණන පනතේ 6 (1) (ඈ) (iv) වගන්තියේ සඳහන් අවශ්‍යතාවය අනුව ඉකුත් වර්ෂයේදී මා විසින් සිදු කරන ලද නිර්දේශයන් ඉදිරිපත් කරන ලද මූල්‍ය ප්‍රකාශනවල ඇතුලත්ව ඇත.

2.2 අනුගමනය කරන ලද ක්‍රියාමාර්ග සහ ලබා ගන්නා ලද සාක්ෂි මත හා ප්‍රමාණාත්මක කරුණුවලට සීමා කිරීම තුල, පහත සඳහන් ප්‍රකාශ කිරීමට තරම් කිසිවක් මාගේ අවධානයට ලක් නොවීය.

2.2.1 2018 අංක 19 දරන ජාතික විගණන පනතේ 12 (ඇ) වගන්තියේ සඳහන් අවශ්‍යතාවය අනුව මධ්‍යස්ථානයේ පාලක මණ්ඩලයේ යම් සාමාජිකයෙකුට මධ්‍යස්ථානය සම්බන්ධවී යම් ගිවිසුමක් සම්බන්ධයෙන් සෘජුව හෝ අනාකාරයකින් සාමාන්‍ය ව්‍යාපාරික තත්ත්වයෙන් බැහැරව සම්බන්ධයක් ඇති බව.

2.2.2 2018 අංක 19 දරන ජාතික විගණන පනතේ 12 (ඊ) වගන්තියේ සඳහන් අවශ්‍යතාවය අනුව පහත සඳහන් නිරීක්ෂණයන් හැර යම් අදාල ලිඛිත නීතියකට හෝ මධ්‍යස්ථානයේ පාලක මණ්ඩලය විසින් නිකුත් කරන ලද වෙනත් පොදු හෝ විශේෂ විධානවලට අනුකූල නොවන ලෙස ක්‍රියා කර ඇති බව.

<u>නීතිරීති/ විධානයට යොමුව</u>	<u>නිරීක්ෂණ</u>
(අ) **2018 අංක 19** දරන ජාතික විගණන පනතේ 38 (ඉ) වගන්තිය	සමාලෝචිත වර්ෂය තුල නිකුත් කරන ලද විගණන විමසුම් 3ක් සඳහා පිළිතුරු සපයා නොතිබුණි.
(ආ) **ශ්‍රී ලංකා ප්‍රජාතාන්ත්‍රික සමාජවාදී ජනරජයේ මුදල් රෙගුලාසි සංග්‍රහය**	
i. මුදල් රෙගුලාසි 101 සහ 156 (1)	අවම සුදුසුකම් නොමැතිව හා සාවද්‍ය තොරතුරු සහිත ලිපිලේඛන ඉදිරිපත් කර අධ්‍යක්ෂ (අවමකිරීම්) තනතුරට හා පසුව රාජකාරි ආවරණය කිරීම සඳහා පත්කල නිලධාරිනියක්, රජයට රු.14,163,264ක පාඩුවක් සිදුකර තිබුණද මුදල් රෙගුලාසි විධිවිධාන ප්‍රකාරව කටයුතු කර නොතිබුණි. තවද මධ්‍යස්ථානයේ බඳවා ගැනීමේ පටිපාටියට අනුව මෙම නිලධාරිනිය අවම වශයෙන්

		වසර 3ක පරිවාස කාලයක් සේවය කළ යුතු වුවත් ඒක් වර්ෂයක කාලයකින් පසු සේවය ස්ථිර කර තිබුණි.
	ii. මුදල් රෙගුලාසි 507 හා 128 (1) සහ **2017 ජූනි 28 දිනැති අංක 01/2017 දරන වත්කම් කළමනාකරණ චක්‍රලේඛයේ** 04 ඡේදය	මුදල් වර්ෂය අවසානයේදී පුස්තකාල පොත් භෞතික සත්‍යාපනයක් සිදු කර නොතිබුණු අතර මූල්‍ය ප්‍රකාශනවලට අනුව ඒහි වටිනාකම රු.444,000කි. තවද පරිත්‍යාග වශයෙන් ලැබුණු පුස්තකාල පොත්වල වටිනාකම නිවැරදිව තක්සේරු කර ගිණුම් ගත කර නොතිබුණි.
(ඈ)	**2021 නොවැම්බර් 16 දිනැති අංක 01/2021 දරන රාජ්‍ය ව්‍යාපාර චක්‍රලේඛය සමඟ නිකුත් කරන ලද මෙහෙයුම් අත්පොත** 6.6 ඡේදය	2023 වර්ෂයේ මධ්‍යස්ථානයේ මූල්‍ය ප්‍රකාශන සමඟ ඉදිරිපත් කරන ලද කෙටුම්පත් වාර්ෂික වාර්තාව, මාර්ගෝපදේශයේ මඟපෙන්වීම් ප්‍රකාරව පිළියෙල කර නොතිබුණි.
(ඇ)	**2013 ඔක්තෝබර් 24 දිනැති අංක TA Circular 2013/2014 (ii) දරන මහා භාණ්ඩාගාරයේ චක්‍රලේඛය**	විදේශ සම්පත් දෙපාර්තමේන්තුවේ අනුදැනුමකින් තොරව 2023 වර්ෂයේදී විදේශීය සංවර්ධන හවුල්කරුවන් පස්දෙනෙකු අනුග්‍රහය දැක්වූ විදේශ පුහුණු, වැඩමුළු, සම්මන්ත්‍රණ සහ සංචාර 05 ක් සඳහා ආපදා කළමනාකරණ මධ්‍යස්ථානයේ නිලධාරීන් අටදෙනෙකු අන්තර්කාලීන කමිටු අනුමැතියකින් තොරව සකස්කර තිබූ තෝරාගැනීමේ ක්‍රමවේදයකට අනුව තෝරාගෙන රු.486,691 ක පිරිවැයක් දරා සහභාගී කරවා තිබුණි.

(ඉ) **2019 ජූලි 25** දිනැති අංක **SC&PMU/Grant/19** දරන විදේශ සම්පත් දෙපාර්තමේන්තු චක්‍රලේඛය

(i) 03 ඡේදය	2023 වර්ෂය තුළ ආපදා කළමනාකරණ මධ්‍යස්ථානයට සංවිධාන 8කින් ලැබී තිබූ රු.54,850,969ක අනුග්‍රහය සම්බන්ධව මෙම චක්‍රලේඛයේ විධිවිධාන අනුව කටයුතු කර නොතිබුණි.
(ii) 04 ඡේදය	විදේශ ප්‍රදාන මගින් ක්‍රියාත්මක කිරීමට අපේක්ෂිත වැඩසටහන් පිළිබඳ සැලැස්මක් මධ්‍යස්ථානය සතුව නොතිබුණි.

2.2.3 2018 අංක 19 දරන ජාතික විගණන පනතේ 12 (උ) වගන්තියේ සඳහන් අවශ්‍යතාවය අනුව පහත සඳහන් නිරීක්ෂණ හැර මධ්‍යස්ථානයේ බලතල, කර්තව්‍ය සහ කාර්යයන්ට අනුකූල නොවන ලෙස කටයුතු කර ඇති බව

බලතල, කර්තව්‍ය, කාර්යයන්	අනුකූල නොවීම
(අ) **2005** අංක **13** දරන ශ්‍රී ලංකා ව්‍යසන කළමනාකරණ පනත සංශෝධනය කිරීම	2012 ජූලි 05 දින අංක අමප/12/0790/548/004 දරන අමාත්‍ය මණ්ඩල පත්‍රිකාවෙන් පනත සංශෝධනය කරන තුරු අන්තර් කාලීන කළමනාකරණ කමිටුව ස්ථාපිත කිරීම සඳහා අනුමැතිය ලබා දී තිබුණද වසර 10කට වැඩි කාලයක් ගත වී ඇතත් පනතේ අවශ්‍ය සංශෝධන කටයුතු සිදු කර නොතිබුණි.
(ආ) උක්ත පනතේ 04 වගන්තියේ සඳහන් කාර්යයන්	මධ්‍යස්ථානයේ ප්‍රධානම කාර්යයක් වන ජාතික හදිසි අවස්ථා මෙහෙයුම් සැලැස්ම සකස් කර අමාත්‍ය

		මණ්ඩල අනුමැතිය ලබාගැනීමටත්, සියලුම දිස්ත්‍රික්ක සඳහා මෙහෙයුම් සැලැස්ම සකස් කිරීමටත්, පර්යේෂණ හා සංවර්ධන වැඩසටහන් ප්‍රවර්ධනය කිරීමටත් සමාලෝචිත වර්ෂයේදී මධ්‍යස්ථානය කටයුතු කර නොතිබුණි.
(ඇ)	උක්ත පනතේ 8 (ඇ) හා (ඉ) වගන්ති වල සඳහන් කර්තව්‍යන්	සමාලෝචිත වර්ෂයේදී රු.මිලියන 162ක ප්‍රතිපාදනවලින්, ආපදා අවම කිරීමේ ව්‍යාපෘති 88ක් ක්‍රියාත්මක කිරීමට සැලසුම් කර තිබුණද ඒයින් රු.මිලියන 44ක් වටිනා ව්‍යාපෘති 29ක්ම සමාලෝචිත වර්ෂයේදී ක්‍රියාත්මක කර නොතිබුණි.

2.2.4 2018 අංක 19 දරන ජාතික විගණන පනතේ 12 (ඌ) වගන්තියේ සඳහන් අවශ්‍යතාවය අනුව පහත සඳහන් නිරීක්ෂණ හැර මධ්‍යස්ථානයේ සම්පත් සකසුරුවම් ලෙස, කාර්යක්ෂම ලෙස සහ ඵලදායි ලෙස කාලසීමාවන් තුල අදාළ නීතිරීතිවලට අනුකූලව ප්‍රසම්පාදනය කර භාවිතා කර නොමැති බව

(අ) මුළු ඇස්තමේන්තු පිරිවැය රු. මිලියන 39.17ක් වූ , මදුරන්කුලිය කඩයාමොට්ටේ සිත්ති නෆීලා මියගේ නිවස අසල කාණුව බෝක්කුවට සම්බන්ධ කිරීමේ ව්‍යාපෘතියට අදාල ප්‍රසම්පාදනයේදී සීඩා ශ්‍රේණි C5 සහ C4 ලියාපදිංචිය සහිත කොන්ත්‍රාත්කරුවන්ගෙන් ලංසු කැඳවිය යුතු වුවත් C-5 හෝ C-6 සහිත කොන්ත්‍රාත්කරුවන්ගෙන් ලංසු කැඳවා තිබුණි. තවද නිසි අධ්‍යයනයකින් තොරව අධි ඇස්තමේන්තු සකස් කිරීම නිසා ලබා දී තිබූ ප්‍රතිපාදනවලින් රු.මිලියන 15.7ක මුදලක් ඌන උපයෝජිතව නැවත පවරා ගෙන තිබුණි.

(ආ) ප්‍රසම්පාදන මාර්ගෝපදේශ සංග්‍රහයේ 2.8.4 ඡේදයට පටහැනිව රු.මිලියන 19.76ක් පිරිවැය වූ හලාවත දිස්ත්‍රික්කයේ මයික්කුලම හා සවරාන ග්‍රාම නිළධාරි වසම්වල ගංවතුර ආපදා අවම කිරීමේ ව්‍යාපෘතිය සඳහා වන තාක්ෂණික ඇගයීම් කමිටුවට පත්කල සාමාජිකයින් තිදෙනාම පුත්තලම දිස්ත්‍රික් ලේකම් කාර්යාලයෙන් පත් කර තිබුණි. තවද මෙම ව්‍යාපෘතිය යටතේ සංවෘත කාණුව, තිඹිල්ල ඇල හා අවරංකුලිය

ඇල හරහා අමුණු ඉදිනොකිරීම හේතුවෙන් ව්‍යාපෘතියේ අරමුණ ඉටු නොවී තිබුණු බැවින් ව්‍යාපෘතිය සඳහා වැය කළ රු.මිලියන1.4ක මුදලද නිශ්කාර්ය පිරිවැයක් වී තිබුණි.

(ඇ) පිරිවැය රු.මිලියන 21.66ක් වූ නුවරඑළිය දිස්ත්‍රික්කයේ වලපනේ ගංගාරගොල්ල ගමෙහි ගල් පෙරලීමේ හා නායයෑමේ අවධානම අවම කිරීමේ ව්‍යාපෘතිය එක් ලංසුවක් මත පිරිවැය රු.මිලියන 18.47ක් වූ මහනුවර දිස්ත්‍රික්කයේ අකුරණ ගංවතුර ආපදා තත්ත්වය අවම කිරීමේ ව්‍යාපෘතිය අසාර්ථකව සිදු කල කොන්ත්‍රාත්කරුටම ප්‍රදානය කර තිබුණි. ව්‍යාපෘතියේ අරමුණ ඉටු නොවී තිබූ අතර ලබාදුන් රු.904,720ක කාර්යසාධන සුරක්ෂණයේ නිරවද්‍යාභාවය බැංකුවෙන් සනාථ කර ගෙන නොතිබුණි. ඒමෙන්ම ඉංජිනේරු සැලැස්ම නිශ්චිත ආකෘතියේ පිළියෙල කර නොතිබු අතර වරලත් සිවිල් ඉංජිනේරුවරයකු හෝ structural ඉංජිනේරුවරයකු සහතික කරද නොතිබුණි.

3. වෙනත් කරුණු

(අ) 2019 වර්ෂයේ සිට 2022 දක්වා කාලය තුල රු.9,011,500ක් වැයකර ව්‍යසන කළමනාකරණය දත්ත සමුදායක් සංවර්ධනය කර තිබුණද එය ප්‍රයෝජනයට නොගෙන ඌන උපයෝජිතව පැවතුණි.

(ආ) ආපදා අවම කිරීමේ අංශය විසින් දිස්ත්‍රික්ක 6ක රු.මිලියන 233.9ක වියදම් දරා ක්‍රියාත්මක කරන ලද ඉදිකිරීම් ව්‍යාපෘති 8 ක් අසාර්ථක වී, ඌන උපයෝජිතව පැවතුණි.

(ඇ) පිරිවැය රු.මිලියන 18.91ක් දරන ලද ගංගාරගොල්ල ගමෙහි ගල් පෙරලීමේ අවධානම අවම කිරීමේ ව්‍යාපෘතියේ ඉදිකිරීම් භෞතිකව පරීක්ෂා කිරීමේදී පිරිවැය රු.මිලියන 12.3ක් වූ කාණු සම්පූර්ණයෙන්ම ගැලවී යාමේ අවදානමක් පැවතීම, කාණුවල කම්බි මල කෑමට ලක් වීම, රැඳවුම් වේල්ලෙහි උස මිලි මීටර 420ක් අඩුවෙන් ඉදි කර තිබීම සහ පිරිවැය රු.මිලියන 5.9ක් වූ දෙවන රැඳවුම් කාණුවේ බෑවුම් දෙසට ඇති පැති බිත්තිය පස් පිරවීමට ලක්කර නොතිබීම, පැති බිත්තියේ ඝනකම මිලි මීටර 10ක් අඩුවෙන් ඉදිකර තිබීම සහ තුන්වන ආනත කලාපය තුල කාණුවේ මීටර 2ක පළල නොතිබීම හේතුවෙන් මෙම ව්‍යාපෘතිය අසාර්ථක වී තිබුණි

(ඈ) ව්‍යසන කළමනාකරණය සඳහා වූ ජාතික සභාවේ අනුමැතිය ලබා ගැනීමට යටත්ව විශ්‍රාමික යුධ හමුදා නිලධාරියකු ඒක් වසරක කොන්ත්‍රාත් පදනම මත 2020 ජනවාරි 15 දිනැති අංක අමප/19/3498/203/008 දරන අමාත්‍ය මණ්ඩල තීරණයෙන් අධ්‍යක්ෂ ජනරාල් තනතුරට පත්කර තිබුණද අමාත්‍ය මණ්ඩල තීරණය සඳහා පදනම් වූ අනුමැතිය එකී යටත්ව මෙතෙක් ලබා ගෙන නොතිබුණි. ඉහත පරිදි පත්කර තිබූ අධ්‍යක්ෂ ජනරාල්වරයා කළමනාකරණ සේවා චක්‍රලේඛ අංක 2/2016හි HM 2-3-2016 වැටුප් කාණ්ඩයේ ආරම්භක වැටුපේ පිහිටුවා ඔහුට වැටුප් ගෙවීම කළ යුතු වුවද, යුධ හමුදාවෙන් මේජර් ජනරාල් තනතුරට හිමි වැටුපක් ලබා ගෙන තිබුණි. තවද, සේවා කාලය අවසන් වූ පසුවද 2023 ජනවාරි සිට 2024 ජනවාරි දක්වා වසරක කාලයකට හිටපු අධ්‍යක්ෂ ජනරාල්වරයා තනතුරට හිමි වැටුප් දීමනා සහ අනෙකුත් වරප්‍රසාද වශයෙන් රු.2,886,390ක් විධිමත් අනුමැතියකින් තොරව ලබා ගෙන තිබුණි.

(ඉ) මාතර වැලිගම අධික වර්ෂාව සමග පස්කඳු කඩා වැටීම වැළැක්වීම සඳහා රැඳවුම් බැම්මක් ඉදි කිරීමට ප්‍රතිපාදන ලබා දී තිබුණද, සත්‍ය ආපදා අවදානම් තත්ත්වය මත පදනම්ව නොමැතිව ඉදිකිරීම් ආරම්භ කර අතරමඟ නවතා දැමීම නිසා රු.464,645ක අනාර්ථික වියදමක් දරා තිබුණි.

(ඊ) මහනුවර දිස්ත්‍රික්කයේ මිනිපේ ප්‍රාදේශීය ලේකම් කාර්යාලයේ බොරළුපොත සරළු වැඩිහිටි නිවාස භූමියේ අවදානම් ගල් ඉවත් කිරීම හා පැති බැම්ම ඉවත් කිරීම සඳහා රු.මිලියන 2.2ක මුදලක් ගෙවා තිබුණද, ව්‍යාපෘතිය ආරම්භ කිරීමට ප්‍රථම ජාතික ගොඩනැගිලි පර්යේෂණ ආයතනයෙන් වාර්තාවක් ලබා නොගෙන කටයුතු කිරීම නිසා අවදානම් ගල් ඉවත් කිරීමේදී තවත් ගල් ඉහලින් පහළට පෙරළීම හේතුවෙන් මුළු ප්‍රතිපාදිත මුදලම ගල් කඩා ඉවත් කිරීමට පමණක් ගෙවා පැති බැම්ම ඉවත් කිරීම සිදු වී නොතිබුණි. ව්‍යාපෘතිය සම්පූර්ණයෙන්ම ක්‍රියාත්මක නොකිරීම නිසා ව්‍යාපෘතිය තුලින් අපේක්ෂිත අරමුණ ලගා කර ගත නොහැකි විය.

ඩබ්ලිව්.පී.සී.වික්‍රමරත්න

විගණකාධිපති

සුරක්ෂිත ප්‍රජාවක් සහ තිරසර සංවර්ධනයක් සහිත ශ්‍රී ලංකාවක්.

இலங்கையில் பாதுகாப்பான சமுதாயமும் நிலைபேறான அபிவிருத்தியும.

Safer communities and sustainable development in Sri Lanka.

Emergency Unit 117
(Disaster Management Centre)

www.desinventar.lk

DEWN

GET IT ON Google Play

www.dmc.gov.lk www.facebook.com/dmc.gov.lk twitter.com/dmc_lk