කාර්යසාධන වාර්තාව
செயலாற்றுகை அறிக்கை
PERFORMANCE REPORT
2024

බන්ධනාගාර දෙපාර්තමේන්තුව
சிறைச்சாலைகள் திணைக்களம்
DEPARTMENT OF PRISONS

நீதிமொழி

பாதுகாப்பு, பராமரிப்பு, புனர்வாழ்வு

செயலாற்றுகை அறிக்கை
2024

செலவினத் தலைப்பு இலக்கம் – 232

தயாரிப்பு
திட்டமிடல் மற்றும் தகவல் தொழில்நுட்பப் பிரிவு

வெளியீடு
சிறைச்சாலைகல் தலைமையகம்
150
பேஸ்லைன் வீதி,
கொழும்பு - 09.
தொலைபேசி : 0114 677 177
தொலைநகல : 0114 677 180
மின்னஞ்சல : prisons@sltnet.lk
இணையம : www.prisons.gov.lk

01

நிறுவனத்தின் விவரம் நிறைவேற்றுப் பொழிப்பு - 01

1.1. அறிமுகம் 03

1.2. தொலை நோக்கு, பணிக்கூற்று மற்றும் குறியிலக்குகள் 04

1.3. நிறுவனத்தின் முன்னுரிமைப் பணிகள் 04

1.4. நிறுவனக் குறிப்பு 05

1.4.1. பணியாட்டொகுதியின் தகவல் அறிக்கை – 2024 06

1.5. இலங்கை சிறைச்சாலைத் திணைக்களத்தின் கீழ் காணப்படுகின்ற நிறுவனங்கள் மற்றும் பரம்பல் 08

1.6. சிறைச்சாலை தலைமையகத்தின் பிராதான பிரிவுகள் 10

1.7. சிறைச்சாலைத் திணைக்களத்தின் கீழ் காணப்படுகின்ற நிதியம் 10

1.8. வெளிநாட்டு உதவி கிடைக்கப்பெறுகின்ற கருத்திட்டங்களின் தகவல்கள் (இருப்பின்) 10

சிறைக்கைதிகள் நிருவாகத் தகவல்கள் - 11

1.2.1. 2024.01.01 ஆம் திகதி தொடக்கம் 2024.12.31ஆம் திகதி வரை நீதிமன்றங்கள் மூலம் நேரடியாக சிறைகளுக்கு அனுமதிக்கப்பட்ட சிறைக்கைதிகளின் எண்ணிக்கை 13

1.2.2. 2024.12.31 ஆம் திகதி அதிகாலை சிறைச்சாலை திறக்கும் போது காணப்பட்ட சிறைக் கைதிகளின் எண்ணிக்கை 13

1.2.3. ஒவ்வொரு மாதமும் இறுதி தினத்தன்று அதிகாலை சிறைச்சாலை திறக்கும் போது காணப்பட்ட கைதிகளின் எண்ணிக்கை – 2024 15

1.2.4. கட்டுக்காப்பிலிருந்த போது மரணம் அடைந்த கைதிகள் பற்றிய தகவல் – 2024 15

1.2.5. சனாதிபதி மன்னிப்பின் கீழ் விடுதலை வழங்கல் – 2024 15

1.2.6. வீட்டு விடுமுறை மற்றும் அனுமதிப் பத்திரத்திரம் மீது விடுவிக்கப்பட்ட கைதிகளின் எண்ணிக்கை 15

1.2.7. கட்டுக் காப்பிலிருந்து தலைமறைவு மற்றும் தப்பிச் செல்லுதல் தொடர்பான விபரங்கள – 2024 16

1.2.8. தொழிற் பயிற்சிப் பாடநெறிகளுக்கான நிதி முன்னேற்றம் – 2024 17

1.2.9. சிறைச்சாலை நிறுவனங்களின் கைத்தொழில் மற்றும் விவசாயக் கைத்தொழில் பிரிவுகளின் நிதி முன்னேற்றம் – 2024 18

1.2.10. சிறைச்சாலைகள் அவசர பதிலளிப்பு படையணியினால் சிறைச்சாலை நிறுவனங்களில் மே–ற்கொள்ளப்பட்ட தேடுதல்கள்களின் போது கைப்பற்றப்பட்ட தடை–சய்யப்பட்ட பொருட்கள் பற்றிய பொழிப்பு அறிக்கை – 2024.01.01 – 2024.12.31 19

02

முன்னேற்றம் மற்றும் எதிர்கால நோக்கு - 21

முன்னேற்றம் மற்றும் எதிர்கால நோக்கு 23

சிறைச்சாலைகள் திணைக்களத்தினால் 2024.01.01ஆம் திகதிதொடக்கம் 2024.12.31 ஆம் திகதிவரைநடத்தப்பட்டவி–சேடநிகழ்வுகள் பற்றியவிபரம் 39

03

2024 ஆம் ஆண்டு திசெம்பர் 31 ஆம் திகதியுடன் முடிவடைந்த வருடத்திற்கான மொத்த நிதிச் செயலாற்றுகை - 45

3.1. நிதிச் செயலாற்றுகைப் பற்றிய கூற்று 47

3.2. நிதிநிலைமைபற்றிய கூற்று 48

3.3. காசுப் பாய்ச்சல் பற்றிய கூற்று 49

3.4. நிதிக் கூற்றுக்களுக்கான குறிப்புக்கள் 50

3.4.1. இழப்புகள் மற்றும் தள்ளுபடிகள் அறிக்கை 50

3.4.2. புத்தகங்களிலிருந்து தள்ளுபடிகள் தொடர்பான அறிக்கை 52

3.4.3. அறிக்கையிடலின் அடிப்படை 56

3.4.4. பொறுப்பு அறிக்கை (I) 57

3.4.5. பொறுப்பு அறிக்கை (II) 62

3.4.6. திருப்பிச் செலுத்தக்கூடிய வெளிநாட்டு உதவிக்கான உரிமைகள் பற்றிய அறிக்கை 62

3.4.7. காணாமல் போன வவுச்சர்களின் 63

3.4.8. 23.10.2015 அன்று வெளியிடப்பட்ட கருவூலச் செயல்பாடுகள் சுற்றறிக்கை எண். 2015ஃ03 இன் அறிவுறுத்தல்களின்படி திறக்கப்பட்ட வங்கிக் கணக்குகள் குறித்த 31.12.2024 நிலவரப்படி நிலை அறிக்கை 63

3.5. வருமானம் சேகரித்தல் செயலாற்றுகை 64

3.6. குறித்தொதுக்கப்பட்டஒதுக்கீடுகள் உபயோகப்படுத்தல் செயலாற்றுகை குறித்தொதுக்கப்பட்டஒதுக்கீடுகள் உபயோகப்படுத்தல் செயலாற்றுகை 64

3.7. நி.ஒ.வி. 208பிரகாரம்இ வேறுஅமைச்சுக்கள் /திணைக்களங்களில் பிரதிநிதியாக இந்ததிணைக்களத்திற்கு/ மாவட்டசெயலகத்துக்கு/ மாகாண–சபைக்குவழங்கப்பட்டஒதுக்கீடு 65

3.8. நிதியல்லாச் சொத்துக்கள் அறிக்கையிடல் செயலாற்றுகை 65

3.9. கணக்காய்வாளரின் அறிக்கை 66

04

செயலாற்றுகைக் குறிகாட்டிகள் - 105

4.1. நிறுவனத்தின் செயலாற்றுகைக் குறிகாட்டிகள் (அமுலாக்கல் திட்டத்தின் அடிப்படையில்) 107

05

பேண்தகு அபிவிருத்தி இலக்குகளை (SDG) அடையும் செயலாற்றுகை - 109

5.1. அடையாளம் காணப்பட்ட பேண்தகு அபிவிருத்தி இலக்குகளைச் சுட்டிக்காட்டுக 111

5.2. பேண்தகு அபிவிருத்தி இலக்குகளை அடைந்து கொள்வதன் வெற்றிகளையும் மற்றும் சவால்களையும் சுருக்கமாக விபரிக்குக 112

5.2.1. இலக்கு 16.2 அடைந்து கொள்வதன் சவால்கள் 112

5.2.2. இலக்கு 5.2.2, இலக்கு 16.6ஆகியவற்றை அடைந்து கொள்ளல் வெற்றிகள் மற்றும் சவால்கள் 116

06

மனிதவளங்கள்விபரம் - 119

6.1. பணியாட் குழுவினர்எண்ணிக்கை முகாமைத்துவம 121

6.2. நிறுவனத்தின் செயலா–ற்றுகையில் மனிதவளங்களின் பற்றாக்குறை அல்லதுமிகையின் தாக்கம 121

6.3. மனிதவளங்கள்அபிவிருத்தி 122

6.4. நிறுவனத்தின் செயலாற்றுகைக் குபயிற்சிநிகழ்ச்சித் திட்டங்கள் வழங்குகின்ற பங்களிப்புக்கள் 125

07

இணக்க அறிக்கை - 127

7.1. இணக்க அறிக்கை 129

01

நிறுவனத்தின் விவரம் நிறைவேற்றுப் பொழிப்பு

1.1. அறிமுகம் 03

1.2. தொலை நோக்கு, பணிக்கூற்று மற்றும் குறியிலக்குகள் 04

1.3. நிறுவனத்தின் முன்னுரிமைப் பணிகள் 04

1.4. நிறுவனக் குறிப்பு 05

1.4.1. பணியாட்டொகுதியின் தகவல் அறிக்கை – 2024 06

1.5. இலங்கை சிறைச்சாலைத் திணைக்களத்தின் கீழ் காணப்படுகின்ற நிறுவனங்கள் மற்றும் பரம்பல் 08

1.6. சிறைச்சாலை தலைமையகத்தின் பிராதான பிரிவுகள் 10

1.7. சிறைச்சாலைத் திணைக்களத்தின் கீழ் காணப்படுகின்ற நிதியம் 10

1.8. வெளிநாட்டு உதவி கிடைக்கப்பெறுகின்ற கருத்திட்டங்களின் தகவல்கள் (இருப்பின்) 10

1867 - WELIKADA

1.1 அறிமுகம்

1832ஆம் ஆண்டில் பிரித்தானிய காலனித்துவக் காலப்பகுதியில் இலங்கையை ஆட்சி செய்த கெமரன் என்ற ஆளுநரால் அறிமுகம் செய்யப்பட்ட நீதி மறுசீரமைப்புகளின் பயனாக சிறைச்சாலைகள் தோற்றம்பெற்றன. அதற்கிணங்க 1844 ஆம் ஆண்டின் 18 ஆம் இலக்க சட்டம் மற்றும் நீதிக் கட்டளைச் சட்டத்திற்கமைய பிரித்தானியா பொஸ்டல் முறைக்கு நேரொத்ததாக வெலிக்கடை சிறைச்சாலை கட்டியெழுப்பப்பட்டது. இந்தச் சேவை 1877 ஆம் ஆண்டின் 16 ஆம் இலக்க சிறைச்சாலைகள் சட்டத்திற்கமைவாக 1905 ஆம் ஆண்டு யூலை 16 ஆம் திகதி தொடக்கம் சிறைச்சாலைகள் ஆணையாளரின் கீழ் நிருவகிக்கப்படுகின்ற புறம்பானதொரு திணைக்களமாக ஒழுங்கு விதிமுறைப்படுத்தப்பட்டது. சமுதாய விரிவாக்கத்துடன் இச் சேவையின் தேவைப்பாடு மேலும் அதிகரித்தது. அதன் பிரதிபலனாக 1875 இல் இங்கிலாந்து ரீன் ரீஸ்ட் சிறைச்சாலை முறைக்கு நேரொத்ததாக கண்டி போகம்பரை சிறைச்சாலை நிர்மாணிக்கப்பட்டது. இவ்வாறு விரிவடைந்த சிறைச்சாலை முறைமை தற்கால சமூக சிக்கல்களுக்குள் மிக முக்கியத்துவமும் அத்தியவசியமும் கொண்ட நிறுவனமாக மாற்றமடைந்துள்ளது. இதன்படி தீவு முழுவதிலும் பரந்துள்ள பாதுகாப்புச் சிறைச்சாலைகள் 04 உம் , விளக்க மறியல் சிறைச்சாகைள் 18 உம் , இளம் தவறாளிகளுக்கான சீர்திருத்த நிலையங்கள் 02 உம் , வேலை முகாம்கள் 10 உம் , திறந்த வேலை முகாம்கள் 02 உம் , சிறைக் கூடங்கள் 23 உம், சிறைச்சாலை பாடசாலை ஒன்றும் (01) சிறைச்சாலை அத்தியட்சர்களின் கீழ் நிருவகிக்கப்படுகின்றன. இவர்களின் பாதுகாப்பின் கீழ் சிறைக் கைதிகள் மற்றும் சந்தேக நபர்கள் சுமார் 28இ271 பேரளவில் உள்ளனர்.

2024ஆம் ஆண்டில் நீதிமன்ற, சிறைச்சாலைகள் அலுவலகள் மற்றும் அரசியலமைப்பு மறுசீரமைப்பு அமைச்சின் கீழ் நிருவகிக்கப்பட்ட இந்த திணைக்களம் ஆரம்ப கால யுகத்தில் சிறைக்கைதிகளுக்கு பாதுகாப்பு மற்றும் பராமரிப்பு என்பவற்றை வழங்கி வந்த போதிலும் தற்காலத்தில் அதற்கு அப்பால் சென்று சிறைக்கைதிகளை மிகவும் சிறப்பாக புனர்வாழ்வளிக்கும் செயற்பாடுகளில் ஈடுபடுகின்ற சமூகச் சீர்திருத்தக் கூடமாக மாறியுள்ளது. இங்கு வருகின்ற நபர்களை சமூக நலனோம்பல் நிலையமான சிறைச்சாலைத் திணைக்களம் மென்மையான கரங்களால் அவர்களை மறுசீரமைப்புச் செய்து சிறப்பாக புனர்வாழ்வளித்து சிறந்த பிரசைகளாக சமூகமயப்படுத்துவதற்காக 2024 ஆம் ஆண்டில் மேற்கொள்ளப்பட்ட முயற்சிகளை இச் செயலாற்றுகை அறிக்கையூடாக வெளிகாட்டுவதற்கு முயற்சி எடுக்கப்பட்டுள்ளது.

> **“இந்தத் துறை அதன் ஆரம்ப நாட்களில் கைதிகளுக்குப் பாதுகாப்பையும் பராமரிப்பையும் வழங்கியிருந்தாலும், இப்போது அதையும் தாண்டி, கைதிகளை முழுமையான மறுவாழ்வு செயல்முறையின் மூலம் வழிநடத்தும் ஒரு சமூக சீர்திருத்த மையமாக மாறியுள்ளது.**

1.2 தொலை நோக்கு, பணிக்கூற்று மற்றும் குறியிலக்குகள்

தொலை நோக்கு

சிறைக் கைதிகளுக்கு புனர் வாழ்வளித்து சிறந்த பிரசைகளாகச் சமூகமயப்படுத்தல

பணிக்கூற்று

பாதுகாப்பு, பராமரிப்பு, புனர் வாழ்வு ஆகிய முக்கிய இலக்குகளை அடைந்து கொள்வதற்காக சிறைக் கைதிகள் மற்றும் சிறைச் சாலை அலுவலர்களுக்கிடையே சிறந்த தொடர்பொன்றை ஏற்படுத்தி நேர்க் கணிய சிந்தனையைக் கட்டியெழுப்பி அலுவலர்களின் தொழில் திருப்தியை அதிகரிப்பதன் ஊடாகவும் மற்றும் சிறைக் கைதிகளின் நலன் புரி அலுவல்களை விதிமுறைப் படுத்துவதன் ஊடாகவும் அவர்களின் உழைப்பை நாட்டின் அபிவிருத்திக்குப் பயனுள்ள விதத்தில் பயன்படுத்துதல.

குறியிலக்குகள்

- சிறைக் கைதிகளை முறையாகப் புனர்வாழ்வளிப்பதன் மூலம் சட்டத்தை மதிக்கும் மனித நேயமுடைய நபர்களாக மாற்றி சிறந்ததொரு சமுதாயத்தை உருவாக்குவதற்கு பங்களிப்புச் செய்தல்.
- சிறைச்சாலை அலுவலர்களை ஊக்குவித்தல் மற்றும் திணைக்களக் குழு உணர்வைக் கட்டியெழுப்புதல்

1.3 நிறுவனத்தின் முன்னுரிமைப் பணிகள்

1. நாட்டினுள் ஏதேனும் நீதிமன்றமொன்றின் அதிகாரத்தின் கீழ் சிறைப்படுத்தப்படுகின்ற அல்லது விளக்கமறியலில் வைக்கப்பட்ட சகல தராதரங்களையும் கொண்ட கைதிகளை பெறுப்பேற்று சிறைச்சாலைத் சட்ட திட்டங்களுக்கு இசைவானதாக அவர்களின் பாதுகாப்பு, பராமரிப்பு ஆகியவற்றை வழங்குதல் மற்றும் நீதி மன்றங்களுக்கு வியக்கமறியல் கைதிகளை ஆஜர்படுத்தல்.
2. அனைத்து சிறைச்சாலைகளின் சிறைக் கூடங்கள் மற்றும் நன்நடத்தை சீர்திருத்த நிலையங்கள் தொடர்பான பொதுவான ஏற்பாடுகள் மற்றும் சிறப்பான நிருவாகத்தை வழங்குதல்.
3. அனைத்து சிறைச்சாலைகளின் சிறைக் கூடங்கள் மற்றும் நன்நடத்தை சீர்திருத்த நிலையங்களின் கைதிகளுக்கு தொழிநுட்ப, விவசாய,விலங்குப் பராமரிப்பு மற்றும் தொழில் பயிற்சிகளை வழங்குதல்.
4. அனைத்து சிறைச்சாலைகளின் சிறைக் கூடங்கள் மற்றும் நன்நடத்தை சீர்திருத்த நிலையங்களிற்கான நலனோம்பல் வசதிகளை வழங்குதல்.
5. சீர்திருத்த துறையை வலுப்படுத்துவதற்குத் தேவையான பயிற்சிகள் மற்றும் ஒழுங்கு விதிகளை தயாரித்தல்.
6. காலத்தின் தேவைகளுக்கு ஏற்ற விதத்தில் சிறைக் கைதிகளுக்குப் புனர்வாழ்வளித்து சிறந்த பிரசைகளாக வெளியேற்றுவதற்குத் தேவையான சமூகப் பின்னணியை உருவாக்குதல்
7. சிறைச்சாலைகளின் மறுசீரமைப்பை மேற்கொள்ளும் போது ஏற்படக் கூடிய சிறைச்சாலை இட நெருக்கடியைக் குறைத்தல். புதிய தொழில்நுட்பத்தை அறிமுகம் செய்தல். பௌதீக வளங்களை மேம்படுத்தல் மற்றும் அடிப்படை வசதிகளை விருத்தி செய்தல்.
8. சேவைப் பிரிவுக்குரிய பயிற்சிகள் மற்றும் நிகழ்ச்சித் திட்டங்களை மேம்படுத்துவதனூடாக சிறந்த மாற்றத்தையும் மற்றும் சேவைத் திருப்தியையும் கொண்ட அலுவலர்களை உருவாக்குவதற்காகச் சிறைச்சாலைகள் திணைக்களத்தின் மனித வளங்களை விருத்தி செய்தல்.
9. சிறைக்கைதிகள் நிருவாக அலுவல்களை மிகவும் முறையாகவும் மற்றும் விணைத்திறன் கொண்டதாகவும் ஆற்றிக் கொள்வதற்காகச் சிறைக் கைதிகளின் தகவல் முகாமைத்துவத் முறைமையைத் தாபித்து அதனை நடைமுறைப்படுத்தல்

நிறுவனக் கட்டமைப்பு – சிறைச்சாலைகள் திணைக்களம்

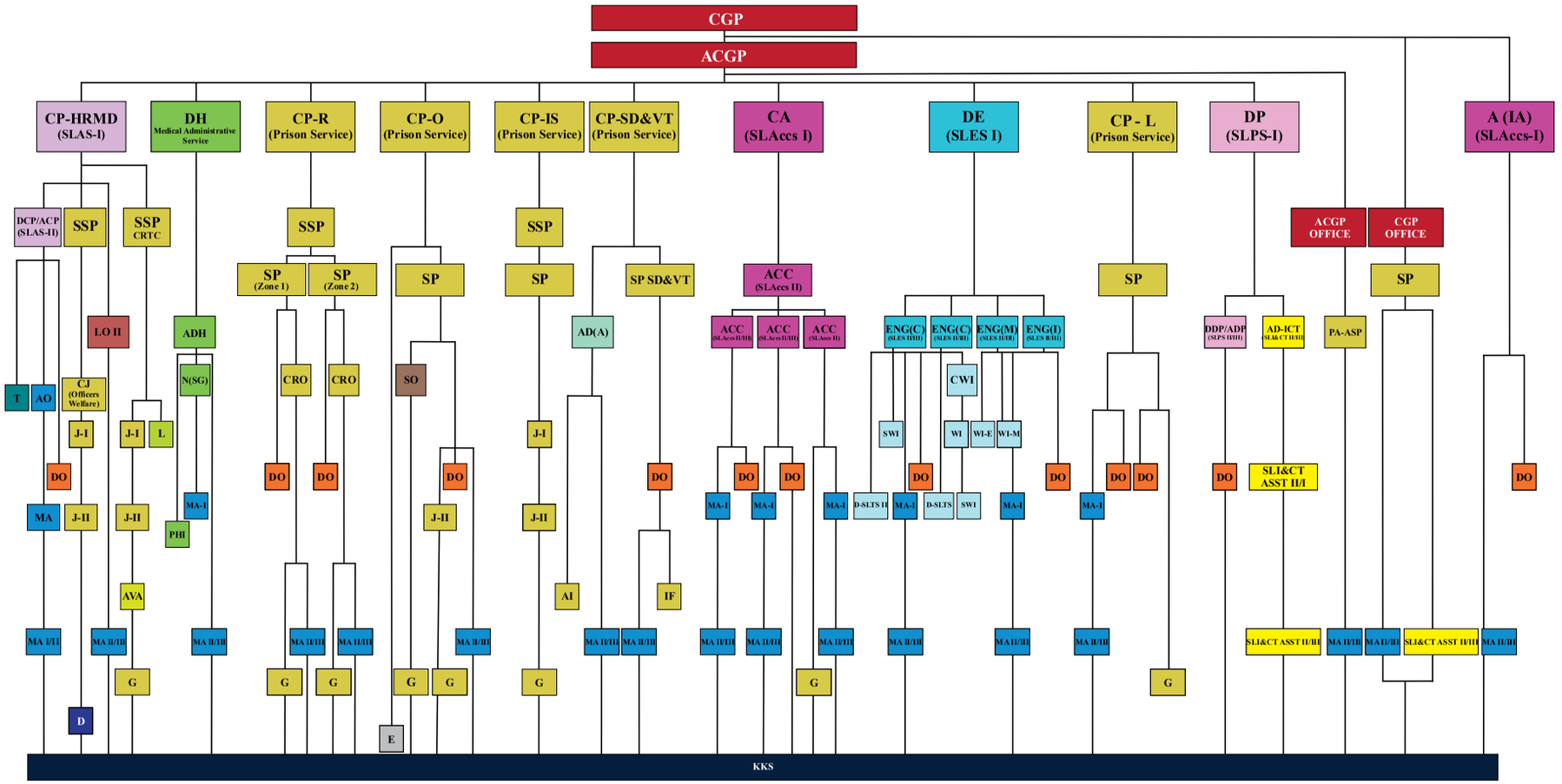

ABBREVATIONS											
CGP	Commissioner General of Prisons		DP	Director Planning	(SLPS I)	AD(A)	Assistant Director Health (Agriculture)	RO-I	Rehabilitation Officer I	AVA	Audio Visual Assistant
ACGP	Additional Commissioner General of Prisons	(Prison Service)	A(IA)	Accountant - Internal Audit (Rehabilitation)	(SLAccs I)	ASP	Assistan Superintendent of Prisons	L	Librarian	AI	Agriculture Inspector
CP(HRMD)	Commissioner of Prisons (Human Resource & Management & Development)	(SLAS I)	DCP/ACP	Deputy/ Assistant Commissioner of Prisons	(SLAS II/ III)	ASP(R)	Assistan Superintendent of Prisons (Rehabilitation)	WI	Work Inspector	IF	Industrial Formen
DH	Director Health (Medical Administration Service)		SSP	Senior Superintendent of Prisons		T	Translatur	DO	Development Officer	S	Sergent
CP(R)	Commissioner of Prisons (Rehabilitation)	(Prison Service)	SSP(R)	Senior Superintendent of Prisons (Rehabilitation)		AO	Administration Officer - Administration Service	SLI&CTA II	Sri Lanka Information & Communication Technical Assistant - 2 I/II	DO	Development Officer
CP(O)	Commissioner of Prisons (Operational)	(Prison Service)	LO	Legal Officer		CJ	Chief Jailor	MA-I	Management Assistant I	MA-II/III	Management Assistant II/III
CP(IS)	Commissioner of Prisons (Intelligence & Security)	(Prison Service)	AD(H)	Assistant Director Health		CRO	Chief Rehabilitation Officer	J-II	Jailor II	SLI& CTA III	Sri Lanka Information & Communication Technical Assistant - 3 I/II
CP(SD&T)	Commissioner of Prisons (Skill Development & Training)	(Prison Service)	ENG(C)	Engineer (Civil)	(SLES II/III)	N-SG	Nurse - Super Grade	RO-II	Rehabilitation Officer II	G	Guards
CA	Chief Account	(SLAccs I)	ENG(M)	Engineer (Mechanical)	(SLES II/III)	SO	Sustiual Officer	D	Drafsmen (SLTS II)	DO	Driver
DE	Director Engineering	(SLES I)	ADP	Assistant Director (Planning)	(SLPS II/III)	CWI	Chief Work Inspector	SWI	Sub Work Inspector	E	Executioner
CP(L)	Logistic Commissioner of Prisons	(Prison Service)	AD(IT)	Assistant Director (Information Technology)	(SLI&CT II/III)	J-I	Jailor I	PHI	Public Work Inspector	KKS	KKS

1.4.1 பணியாட்டொகுதியின் தகவல் அறிக்கை – 2024

தொ. இல	பதவிப் பெயரும் சேவையும்	பதவிப் பெயரும் சேவையும்	பதவிப் பெயரும் சேவையும	பதவிப் பெயரும் சேவையும்	பதவிப் பெயரும் சேவையும்
	சிரேட்ட மட்டம்				
01	சிறைச்சாலை ஆணையாளர் நாயகம்	1	1	0	0
02	மேலதிக சிறைச்சாலை அணையாளர் நாயகம்	1	0	1	0
03	சிறைச்சாலை அணையாளர்	1	1	0	0
04	சிறைச்சாலை அணையாளர் (சிறைச்சாலை/ அணையாளர் (புனர்வாழ்வு)	5	4	1	0
05	பணிப்பாளர் (திட்டமிடல்)	1	0	1	0
06	பணிப்பாளர் (பொறியியலாளர்)	1	0	1	0
07	தலைமைக் கணக்காளர்	1	1	0	0
08	உதவி ஆணையாளர் /பிரதி ஆணையாளர்	1	0	1	0
09	உதவிப் பணிப்பாளர்/ பிரதிப் பணிப்பாளர் (திட்டமிடல்)	1	1	0	0
10	உதவிப் பணிப்பாளர் (தகவல் தொழிநுட்பம்)	1	1	0	0
11	உதவிப் பணிப்பாளர் (விவசாயம்)	1	0	1	0
12	கணக்காளர்	4	2	2	0
13	உள்ளகக் கணக்காய்வாளர்	1	1	0	0
14	சிறைச்சாலை அத்தியட்சகர் (விஷேட தரம்)	7	1	6	0
15	சிறைச்சாலை அத்தியட்சகர்	19	4	15	0
16	சிறைச்சாலை அத்தியட்சகர் - (புனர்வாழ்வு) - ஆண்	2	2	0	0
	சிறைச்சாலை அத்தியட்சகர் - (புனர்வாழ்வு) - பெண்	1	0	1	0
17	சிறைச்சாலை அத்தியட்சகர் - (ஆண்)	40	16	24	0
	உதவி சிறைச்சாலை அத்தியட்சகர் - (பெண்)	2	0	2	0
18	சட்ட அலுவலர்	1	1	0	0
19	பொறியியலாளர் - (சிவில்)	2	2	0	0
20	பொறியியலாளர் - (இயந்திரம்)	2	1	1	0
21	பணிப்பாளர் (மருத்துவம்)	1	0	1	0
22	பிரதிப் பணிப்பாளர் (மருத்துவம்)	1	1	0	0
23	மருத்துவ அலுவலர்	40	57	0	17
24	பல் மருத்துவ அலுவலர்	4	3	1	0
	மொத்தம்	**142**	**100**	**59**	**17**
	மூன்றாம் நிலைத்தரம்				
25	நிருவாக அலுவலர்	2	1	1	0
26	தலைமை வேலைப் பரீட்சகர்	1	0	1	0
27	விசேட தர தாதி அலுவலர்	1	0	1	0
28	மொழிபெயர்ப்பாளர்	3	2	1	0
29	தகவல் தொடர்பாடல் மற்றும் தொழிநுட்ப அலுவலர்	1	1	0	0
30	புள்ளி விபர அலுவலர்	1	1	0	0
31	தலைமை ஜெயிலர் - (பெண்)	3	1	2	0
32	தலைமை ஜெயிலர் - (ஆண்)	30	29	1	0
33	ஐ ஆம் தர ஜெயிலர் - (பெண்)	4	3	1	0
34	ஐ ஆம் தர ஜெயிலர் - (ஆண்)	59	53	6	0
35	பிரதான புனர்வாழ்வு அலுவலர் - (ஆண்)	5	2	3	0
36	பிரதான புனர்வாழ்வு அலுவலர் - (பெண்)	2	2	0	0
37	புனர்வாழ்வு அலுவலர் (ஐ ஆம் தரம்)	11	8	3	0
38	புனர்வாழ்வு அலுவலர் (ஐ ஆம் தரம்) - பெண்	2	1	1	0
39	பதிவு ∴ உதவி மருத்துவ அலுவலர்	19	13	6	0
40	மருந்துக் கலவையாளர் - (விசேட தரம்)	4	0	4	0
	மொத்தம்	**148**	**117**	**31**	**00**
	இரண்டாம் நிலைத்தரம்				
41	அபிவிருத்தி அலுவலர்	93	91	2	0
	திட்டமிடல் உதவியாளர்	1	1	0	0
42	மதியுரை சேவை அலுவலர்	7	0	7	0
43	வேலைப் பரீட்சகர்	5	0	5	0

தொ. இல	பதவிப் பெயரும் சேவையும்	பதவிப் பெயரும் சேவையும்	பதவிப் பெயரும் சேவையும	பதவிப் பெயரும் சேவையும்	பதவிப் பெயரும் சேவையும்
	இரண்டாம் நிலைத்தரம்				
44	நூலகர்	1	0	1	0
45	தொழிநுட்ப அலுவலர் (தொழில்நுட்பம்)	1	0	1	0
46	திட்டமிடல் அலுவலர்	2	1	1	0
47	தகவல் மற்றும் தொடர்பாடல் தொழிநுட்ப உதவியாளர்	5	1	4	0
48	துணை வேலைப் பரீட்சகர்	10	5	5	0
49	அரச முகாமைத்துவ உதவியாளர்	80	43	37	0
50	உரை பெயர்ப்பாளர்	2	0	2	0
51	கைத்தொழில் போர்மன்	19	16	3	0
52	கைத்தொழில் நிருவாகி	17	15	2	0
53	I ஆம் தர தொழில் ஆலோசகர்	120	50	70	0
	II ஆம் தர தொழில் ஆலோசகர்				
54	விவசாய ஆலோசகர்	19	6	13	0
55	விவசாய ஓவசியர்	28	0	28	0
56	கட்புல செவிப்புல உதவியாளர்	1	0	1	0
57	மருந்துக் கலவையாளர் (I, II, III, தரம்)	82	52	30	0
58	ஆய்வு கூட தொழிநுட்பவியலாளர்	4	1	3	0
59	தாதி அலுவலர் (விசேட தரம்)	8	0	8	0
	தாதி அலுவலர் (III, II, I)	70	35	35	0
60	பொதுச் சுகாதார பரிசோதகர்	4	7	0	3
61	II ஆம் தரபுனர்வாழ்வு அலுவலர் (ஆண்)	109	87	22	0
62	II ஆம் தரபுனர்வாழ்வு அலுவலர் (பெண்)	25	19	6	0
63	II ஆம்தர ஜெயிலர் - (பெண்)	30	15	15	0
64	II ஆம்தர ஜெயிலர் - (ஆண்)	446	326	120	0
65	உடற் பயிற்சி போதனாசிரியர்	1	1	0	0
66	சார்ஜன்ட் - (பெண்)	38	20	18	0
67	சார்ஜன்ட் - (ஆண்)	894	556	338	0
68	சிறைக் காவலர் - (பெண்)	594	479	115	0
69	சிறைக் காவலர் - (ஆண்)	4447	3720	725	0
	சிறைக் காவலர் - (அமைய		2		
	மொத்தம்	**7163**	**5549**	**1617**	**3**
	ஆரம்ப தரம்				
70	புகைப்படப்பிடிப்பாளர்	1	0	1	0
71	தயாரிப்பாளர்	1	0	1	0
72	மோட்டார் வாகனச் சாரதி (திணைக்கள மைய)	222	204	18	0
73	மோட்டார் வாகனச் சாரதி (ஒன்றிணைந்த சேவை)	5	2	3w	0
74	நோயாளர் வண்டிச் சாரதி	3	0	3	0
75	மோட்டார் தொழில்நுட்பவியாளர்	10	3	7	0
76	மோட்டார் தொழில்நுட்பவியாளர் - (மின்சாரம்)	4	1	3	0
77	மோட்டார் தொழில்நுட்பவியாளர் - (ஒட்டுதல்)	2	0	2	0
78	மோட்டார் தொழில்நுட்பவியாளர் -(வர்ணம் தீட்டல்)	2	0	2	0
79	உழவு இயந்திரச் சாரதி	26	16	10	0
80	முச்சக்கர வண்டிச் சாரதி	8	7	1	0
81	அலுவலக உதவியாளர் சேவை	36	23	13	0
82	காவலாளி	52	35	17	0
83	தூக்கிலிடுநர்	2	2	0	0
84	தொழிலாளர்கள்	35	16	19	0
85	நீர் பம்பி (இயந்திர) இயக்குநர்	10	7	3	0
	மொத்தம்	**419**	**316**	**103**	**00**
	முழு மொத்தம்	**7872**	**6082**	**1810**	**20**

1.5 இலங்கை சிறைச்சாலைத் திணைக்களத்தின் கீழ் காணப்படுகின்ற நிறுவனங்கள் மற்றும் பரம்பல்

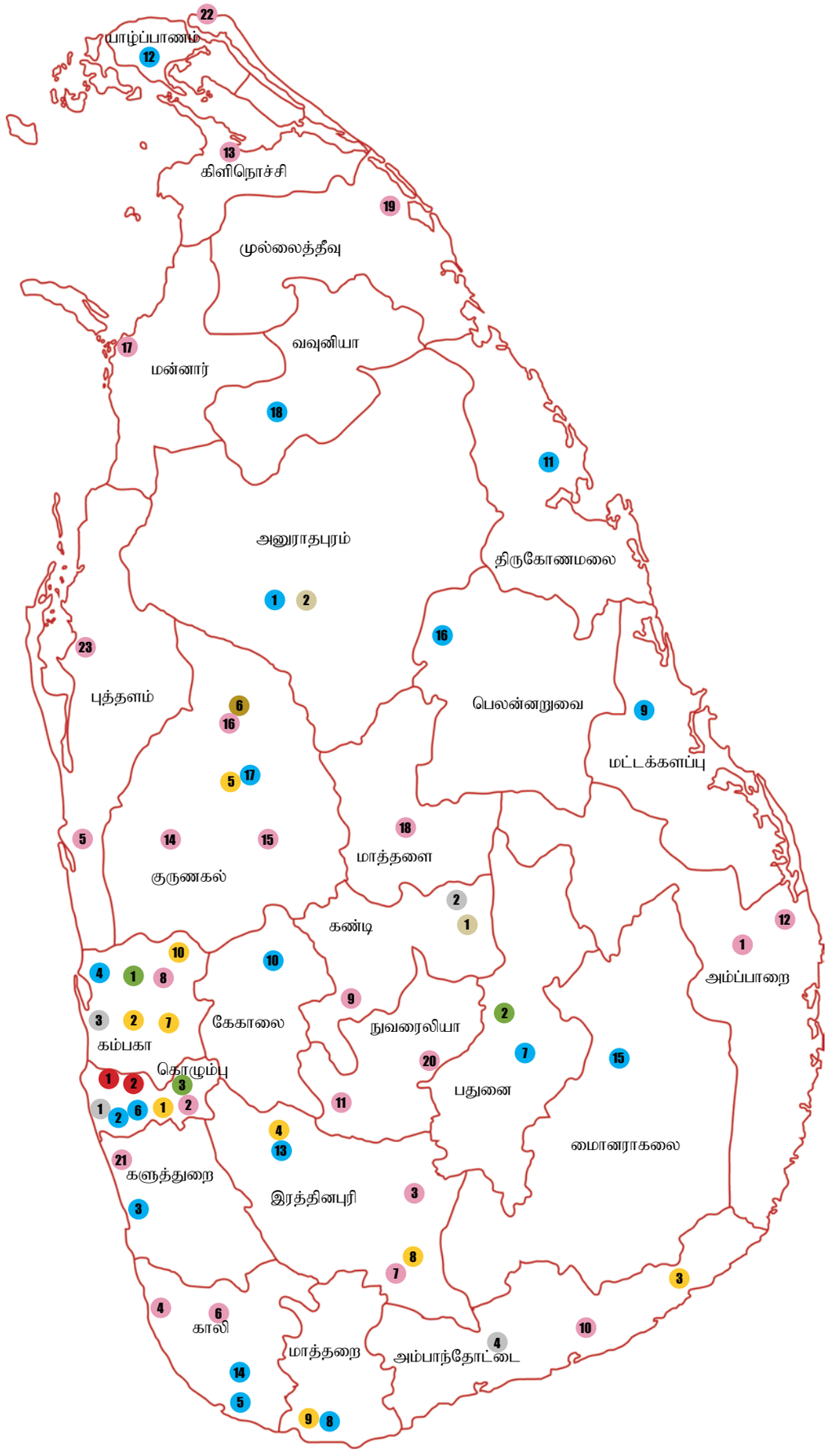

1. சிறைச்சாலைத் தலைமையகம்
2. ஆராய்ச்சி, சீர்திருத்தப் பயிற்சி நிலையம்

பாதுகாப்பு சிறைச்சலைகள் - 04

1. வெலிக்கடை
2. புதிய தும்ர
3. மஹர
4. அங்குணகொலபெலஸ்ஸ

விளக்க சிறைச்சலைகள் - 18

1. அநுராதபுரம்
2. கொழும்பு
3. களுத்துரை
4. நீர்கொழும்பு
5. காலி
6. புதிய மகஸின்
7. பதுளை
8. மாத்தறை
9. மட்டக்களப்பு
10. கேகால
11. திருகோணமலை
12. யாழ்ப்பணம்
13. குருவிட்ட
14. பூஸா
15. மொணராகலை
16. பொலனனருவை
17. வாரியபெல
18. வவுனியா

வேலை முகாம்கள் - 10

1. ஹோமாகம
2. மீத்ரிகல
3. வீரவில
4. குருவிட்ட
5. வாரியபொல
6. ஹங்கிலிபொல
7. கந்தேவத்த
8. கதுருகஸ்ஆர
9. பிட்டபெத்தர
10. அம்பேபுஸ்ஸ

தி.வே. முகாம்கள் - 02

1. பல்லேகல
2. அநுராதபுரம்

இளம் தவறாவர்களின் சீர்திருத்த நிலையங்கள் - 03

1. பல்லாஞ்சேனை
2. தல்தென
3. வட்டரக்க

சிறைக் கூடங்கள் - 23

1. அம்பாறை
2. அவிசாவளை
3. பலாங்கொடை
4. பலபிட்டிய
5. சிலாபம்
6. எல்பிட்டிய
7. எம்பிலிப்பிட்டிய
8. கம்பஹ
9. கம்பொல
10. அம்பாந்தோட்டை
11. ஹட்டன்
12. கல்முனை
13. கிளிநொச்சி
14. குளியாப்பிடி
15. குருநாகன்
16. மஹவ
17. மன்னார்
18. மாத்தளை
19. முல்லைத்தீவு
20. நுவரெலியா
21. பாணந்துறை
22. பருத்தித் துறை
23. புத்தளம்

1.6 சிறைச்சாலை தலைமையகத்தின் பிராதான பிரிவுகள்

1. நிர்வாகப் பிரிவு
2. நிதிப் பிரிவு
3. செயற்பாட்டுப் பிரிவு
4. புனர்வாழ்வு மற்றும் திறன் விருத்திப் பிரிவு
5. பொறியியல் பிரிவு
6. திட்டமிடல் மற்றும் தகவல் தொழில்நுட்பப் பிரிவு
7. வழங்கல் மற்றும் சேவைப் பிரிவு
8. மனித வளப் பிரிவு
9. உளவு மற்றும் பாதுகாப்புப் பிரிவு
10. உள்ளகக் கணக்காய்வுப் பிரிவு
11. அரசாங்க கணக்காய்வுப் பிரிவு
12. புள்ளிவிபரப் பிரிவு
13. கைத்தொழில் பிரிவு
14. அலுவலர்கள் நலனோம்பல் பிரிவு
15. போக்குவரத்துப் பிரிவு
16. சட்டப் பிரிவு

1.7 சிறைச்சாலைத் திணைக்களத்தின் கீழ் காணப்படுகின்ற நிதியம்

☑ அரசாங்க திரட்டு நிதியம்

1.8 வெளிநாட்டு உதவி கிடைக்கப்பெறுகின்ற கருத்திட்டங்களின் தகவல்கள் (இருப்பின்)

☒ இல்லை

சிறைக்கைதிகள் நிருவாகத் தகவல்கள்

1.2.1. 2024.01.01 ஆம் திகதி தொடக்கம் 2024.12.31ஆம் திகதி வரை நீதிமன்றங்கள் மூலம் நேரடியாக சிறைகளுக்கு அனுமதிக்கப்பட்ட சிறைக்கைதிகளின் எண்ணிக்கை 13

1.2.2. 2024.12.31 ஆம் திகதி அதிகாலை சிறைச்சாலை திறக்கும் போது காணப்பட்ட சிறைக் கைதிகளின் எண்ணிக்கை 13

1.2.3. ஒவ்வொரு மாதமும் இறுதி தினத்தன்று அதிகாலை சிறைச்சாலை திறக்கும் போது காணப்பட்ட கைதிகளின் எண்ணிக்கை – 2024 15

1.2.4. கட்டுக்காப்பிலிருந்த போது மரணம் அடைந்த கைதிகள் பற்றிய தகவல் – 2024 15

1.2.5. சனாதிபதி மன்னிப்பின் கீழ் விடுதலை வழங்கல் – 2024 15

1.2.6. வீட்டு விடுமுறை மற்றும் அனுமதிப் பத்திரத்திரம் மீது விடுவிக்கப்பட்ட கைதிகளின் எண்ணிக்கை 15

1.2.7. கட்டுக் காப்பிலிருந்து தலைமறைவு மற்றும் தப்பிச் செல்லுதல் தொடர்பான விபரங்கள – 2024 15

1.2.8. தொழிற் பயிற்சிப் பாடநெறிகளுக்கான நிதி முன்னேற்றம் – 2024 16

1.2.9. சிறைச்சாலை நிறுவனங்களின் கைத்தொழில் மற்றும் விவசாயக் கைத்தொழில் பிரிவுகளின் நிதி முன்னேற்றம் – 2024 17

1.2.10. சிறைச்சாலைகள் அவசர பதிலளிப்பு படையணியினால் சிறைச்சாலை நிறுவனங்களில் மே-ற்கொள்ளப்பட்ட தேடுதல்களின் போது கைப்பற்றப்பட்ட தடை-சய்யப்பட்ட பொருட்கள் பற்றிய வெழிப்பு அறிக்கை – 2024.01.01 – 2024.12.31 18

1.2.1 2024.01.01 ஆம் திகதி தொடக்கம் 2024.12.31ஆம் திகதி வரை நீதிமன்றங்கள் மூலம் நேரடியாக சிறைகளுக்கு அனுமதிக்கப்பட்ட சிறைக்கைதிகளின் எண்ணிக்கை

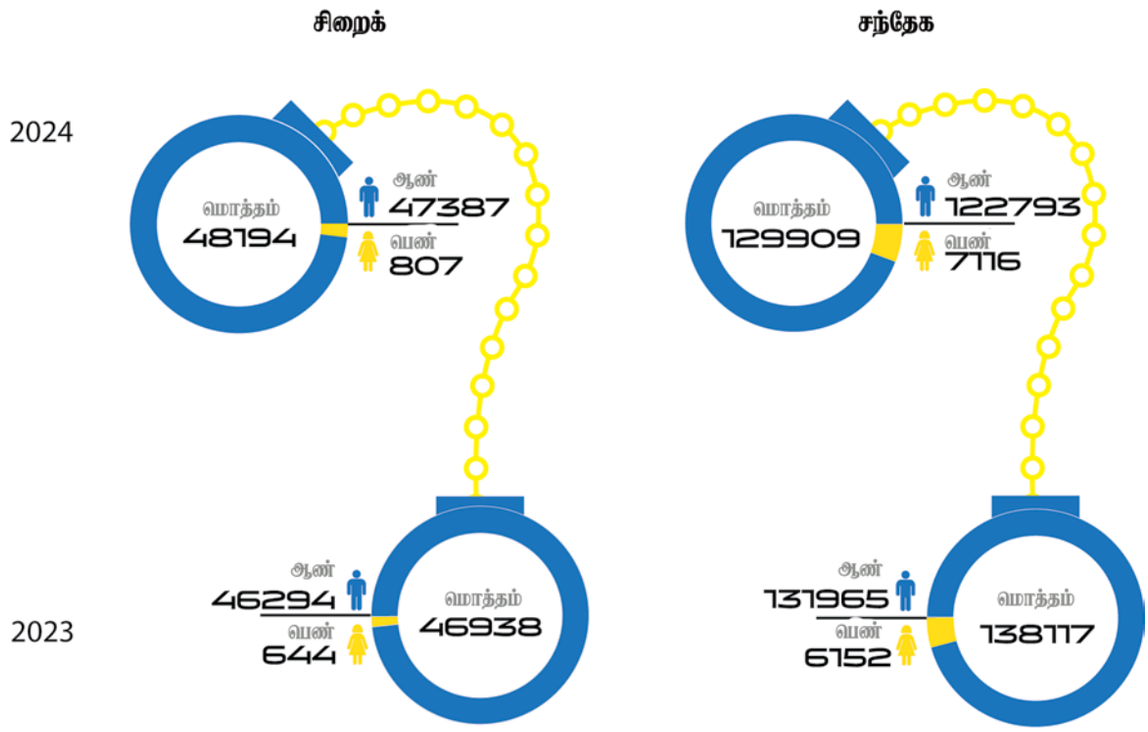

1.2.2 2024.12.31 ஆம் திகதி அதிகாலை சிறைச்சாலை திறக்கும் போது காணப்பட்ட சிறைக் கைதிகளின் எண்ணிக்கை

2024			சிறைக் கைதிகள	2023		
ஆண்	பெண்	மொத்தம்		ஆண்	பெண்	மொத்தம்
778	18	796	மரண தண்டனை விதிக்கப்பட்ட கைதிகள் (உள்நாட்டு)	731	15	746
05	-	05	மரண தண்டனை விதிக்கப்பட்ட கைதிகள் (வெளிநாட்டு)	05	-	05
01	-	01	மரண தண்டனை விதிக்கப்பட்ட கைதிகள்(பயங்கரவாதம்)	01	-	01
62	07	69	ஆயுள் தண்டனை சிறைக் கைதிகள் (உள்நாட்டு)	220	22	242
208	27	235	ஆயுள் தண்டனை சிறைக் கைதிகள் (வெளிநாட்டு)	63	12	75
03	-	03	ஆயுள் தண்டனை சிறைக் கைதிகள் (பயங்கரவாதம்)	02	-	02
7,183	131	7,314	சாதாரண சிறைக் கைதிகள் (உள்நாட்டு)	7,608	124	7,732
89	06	95	சாதாரண சிறைக் கைதிகள் (வெளிநாட்டு)	10	-	10
01	-	01	சாதாரண சிறைக் கைதிகள் (பயங்கரவாதம்)	01	-	01
8	-	08	இளம் தவறாளிகள்	12	-	12
8,338	**189**	**8,527**	மொத்தம் சிறைக் கைதிகள் எண்ணிக்கை	**8,653**	**173**	**8,826**

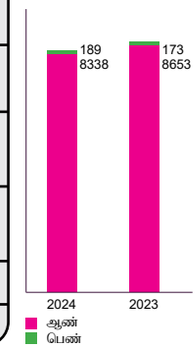

2024			சிறைக் கைதிகள் (மேன் முறையீடு)	2023		
ஆண்	பெண்	மொத்தம்		ஆண்	பெண்	மொத்தம்
379	08	387	மரண தண்டனை விதிக்கப்பட்ட கைதிகள் (உள்நாட்டு)	432	10	442
01	-	01	மரண தண்டனை விதிக்கப்பட்டகைதிகள் (வெளிநாட்டு)	01	-	01
-	-	-	மரண தண்டனை விதிக்கப்பட்டகைதிகள் (பயங்கரவாதம்)	-	-	-
75	04	79	ஆயுட் தண்டனை சிறைக்கைதிகள் (உள்நாட்டு)	87	10	97
-	-	-	ஆயுட் தண்டனை சிறைக்கைதிகள் (வெளிநாட்டு)	01	-	01
02	-	02	ஆயுட் தண்டனை சிறைக்கைதிகள் (பயங்கரவாதம்)	05	-	05
294	03	297	சாதாரண சிறைக்கைதிகள் (உள்நாட்டு)	261	06	267
-	-	-	சாதாரண சிறைக்கைதிகள் (வெளிநாட்டு)	-	01	01
-	-	-	சாதாரண சிறைக்கைதிகள் (பயங்கரவாதம்)	-	-	-
751	**15**	**766**	**மொத்த மேன்முறையீடுசிறைக் கைதிகள்**	**787**	**27**	**814**

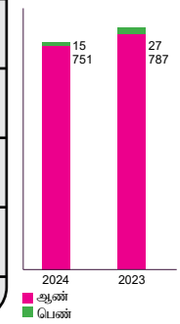

2024			சந்தேக நபர்கள்	2023		
ஆண்	பெண்	மொத்தம்		ஆண்	பெண்	மொத்தம்
17,837	962	18,799	சந்தேக நபர்கள் (உள்நாட்டு)	19,921	1,080	21,001
140	13	153	சந்தேக நபர்கள் (வெளிநாட்டு)	193	07	200
33	-	33	சந்தேக நபர்கள் (பயங்கரவாதம்)	41	01	42
18,010	**975**	**18,985**	**மொத்தம்சந்தேக நபர்கள்எண்ணிக்கை**	**20,155**	**1,088**	**21,243**

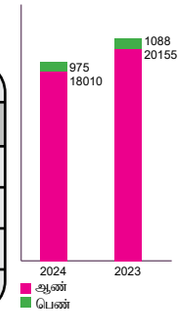

2024			கைதிகளின் மொத்த எண்ணிக்கை	2023		
ஆண்	பெண்	மொத்தம்		ஆண்	பெண்	மொத்தம்
18,010	975	18,985	சந்தேக நபர்கள் (அனைவரும்)	20,155	1,088	21,243
9,089	204	9,293	கைதிகள் (அனைவரும்)	9,440	200	9,640
27,099	**1,179**	**28,278**	**மொத்தம்**	**29,595**	**1,288**	**30,883**

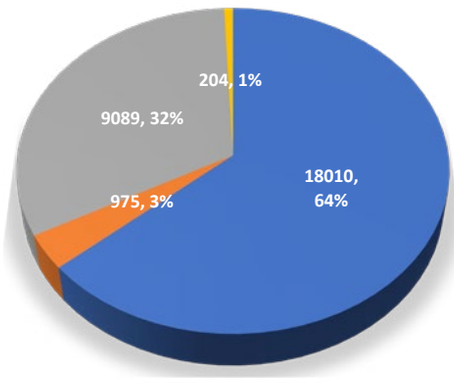

2024

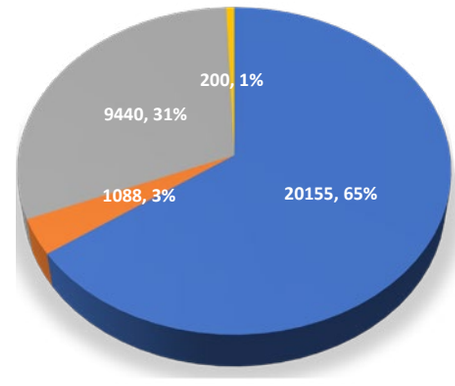

2023

1.2.3 ஒவ்வொரு மாதமும் இறுதி தினத்தன்று அதிகாலை சிறைச்சாலை திறக்கும் போது காணப்பட்ட கைதிகளின் எண்ணிக்கை – 2024

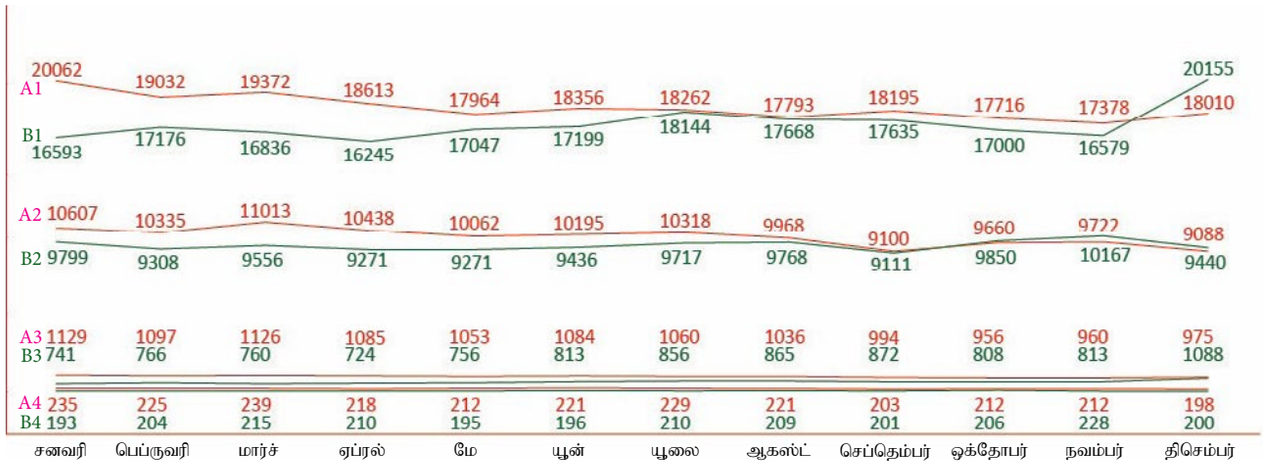

2024 : A1 - சந்தேக (ஆண்) A2 - சிறை (ஆண்) A3 - சந்தேக (பெண்) A4 - சிறை (பெண்)

2023 : B1 - சந்தேக (ஆண்) B2 - சிறை (ஆண்) B3 - சந்தேக (பெண்) B4 - சிறை (பெண்)

1.2.4 கட்டுக்காப்பிலிருந்த போது மரணம் அடைந்த கைதிகள் பற்றிய தகவல் – 2024

2024			விபரம்	2023		
ஆண்	பெண்	மொத்தம்		ஆண்	பெண்	மொத்தம்
53	01	54	சாதாரண சிறைத்தண்டனை	71	02	73
10	-	10	மரண தண்டனை (சிறை)	10	-	10
08	02	10	ஆயுள் தண்டனை	04	-	04
106	04	110	சந்தேக நபர்கள்	119	03	122
177	**06**	**184**	**மொத்தம்**	**204**	**05**	**209**

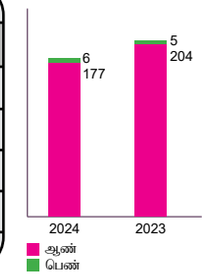

1.2.5 சனாதிபதி மன்னிப்பின் கீழ் விடுதலை வழங்கல் – 2024

2024			விடுதலை செய்தல்	2023		
ஆண்	பெண்	மொத்தம்		ஆண்	பெண்	மொத்தம்
876	-	876	2024.02.04 - தேசிய சுதந்திர தினத்தை முன்னிட்டு	626	14	640
922	-	922	2024.04.13 - சிங்கள புது வருட தினத்தை முன்னிட்டு	-	-	-
269	-	269	வெசாக் போயா தினத்தை முன்னிட்டு	1,004	08	1,012
289	-	289	பொசன் போயா தினத்தை முன்னிட்டு	474	04	478
358	-	358	சிறைக்கைதிகள் தினத்தை முன்னிட்டு	976	07	983
389	-	389	2024.12.25 - நத்தார் தின மன்னிப்பு	986	15	1,001
02	-	02	2024.01.05 - சனாதிபதி விசேட மன்னிப்பு (டுவுவுநு)	06	-	06
3,105	**-**	**3,105**	**மொத்தம்**	**4,072**	**48**	**4,120**

1.2.6 வீட்டு விடுமுறை மற்றும் அனுமதிப் பத்திரத்திரம் மீது விடுவிக்கப்பட்ட கைதிகளின் எண்ணிக்கை

2024	விடுவிக்கப்பட்ட கைதிகளின் எண்ணிக்கை	2023
296	வீட்டு விடுப்பில் அனுப்பப்பட்டது	234
166	உரிமத்தின் மீதான வெளியீடுகள்	125
462	**மொத்தம்**	**359**

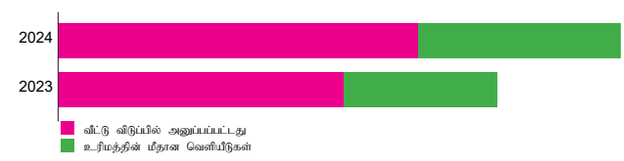

1.2.7 கட்டுக் காப்பிலிருந்து தலைமறைவு மற்றும் தப்பிச் செல்லுதல் தொடர்பான விபரங்கள் – 2024

தப்பித்தல் மற்றும் தப்பித்தல் பற்றிய விளக்கம்	2024	2023
தலைமறைவு சிறை	122	158
தப்பிச் சென்ற சிறை	09	13
தப்பிச் சென்ற சந்தேக	57	36
மொத்தம்	188	207
மீளக் கைது செய்தல்	65	79

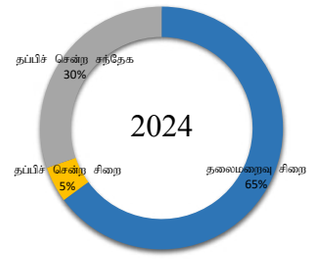

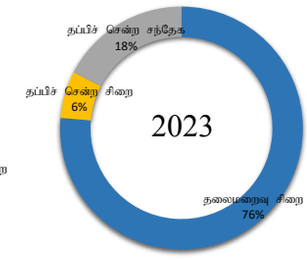

தொடர் இல	நிறுவனம்	தலைமறைவு சிறை			தப்பிச் சென்ற சிறை				தப்பிச் சென்ற சந்தேக				தப்பியோடியதலைமறைவு சிறை எண்ணிக்கை	தப்பியோடியதலைமறைவு சந்தேக	மொத்த சந்தேகக் சிறை எண்ணிக்கை	மீளக் கைது செய்தல்
		வீட்டு விடுமுறை	முகாம் சே.ஈடுபடு • போது	சிறைவாளம் வெளி சே. போது	வைத்தியசாலைகளில் இருந்து	சிறைச்சாலைகளில் இருந்து	நீதி மன்றங்களில் இருந்து	பாதுகாப்பின் போது	வைத்தியசாலைகளில் இருந்து	சிறைச்சாலைகளில் இருந்து	நீதி மன்றங்களில் இருந்து	பாதுகாப்பின் போது				
1	வெலிக்கட சிறைச்சாலை	-	-	07	-	01	-	-	01	-	-	-	**08**	**01**	**09**	**01**
2	மெகசின் சிறைச்சாலை	-	-	01	-	-	-	-	01	-	01	-	**01**	**02**	**03**	**02**
3	கொழும்பு விளக்க மறியல் சிறைச்சாலை	-	-	-	-	-	-	-	03	01	-	-	**-**	**04**	**04**	**01**
4	மஹர சிறைச்சாலை	-	01	02	-	-	-	-	03	-	05	-	**03**	**08**	**11**	**04**
5	புதிய தும்பர சிறைச்சாலை	01	-	-	-	-	-	-	02	-	03	04	**01**	**09**	**10**	**03**
6	அநுராதபுரம் சிறைச்சாலை	-	10	-	-	-	-	-	01	-	-	-	**10**	**01**	**11**	**02**
7	பதுளை சிறைச்சாலை	-	-	01	-	-	-	-	-	-	-	-	**01**	**-**	**01**	**-**
8	பூஸா சிறைச்சாலை	-	-	03	-	-	-	-	-	-	-	-	**03**	**-**	**03**	**03**
9	காலி சிறைச்சாலை	-	01	01	-	-	-	-	01	-	-	-	**02**	**01**	**03**	**-**
10	மாத்தறை சிறைச்சாலை	-	02	01	-	-	-	-	01	-	04	-	**03**	**05**	**08**	**07**
11	அங்குணகொலபெலஸ்ஸ சிறைச்சாலை	-	01	05	-	-	-	-	04	-	-	-	**06**	**04**	**10**	**06**
12	மட்டக்களப்பு சிறைச்சாலை	01	-	-	01	-	-	-	01	01	03	-	**02**	**05**	**07**	**02**
13	நீர்கொழும்பு சிறைச்சாலை	-	-	01	-	-	-	-	01	-	-	-	**01**	**01**	**02**	**01**
14	பல்லன்சேனை இ. த. சீ. நி.	-	05	-	-	-	-	-	-	-	-	-	**05**	**-**	**05**	**-**
15	களுத்துறை சிறைச்சாலை	-	-	03	-	-	-	-	01	-	-	-	**03**	**01**	**04**	**03**
16	பல்லேகல சிறைச்சாலை	-	17	02	-	02	-	-	-	-	-	-	**21**	**-**	**21**	**04**
17	தல்தென இ. த. சீ. நி.	-	16	01	-	-	-	-	-	-	-	-	**17**	**-**	**17**	**05**
18	திருகோணமலை சிறைச்சாலை	-	-	-	-	-	-	-	01	-	-	01	**-**	**02**	**02**	**01**
19	வீரவில சிறைச்சாலை	-	11	-	-	02	-	-	-	-	-	-	**13**	**-**	**13**	**03**
20	பொலன்னறுவை சிறைச்சாலை	-	-	-	-	-	-	-	-	-	02	-	**-**	**02**	**02**	**02**
21	வாரியபொல சிறைச்சாலை	-	02	01	-	-	-	-	01	-	02	-	**03**	**03**	**06**	**04**
22	மொணராகலை சிறைச்சாலை	-	-	04	-	-	-	-	-	-	01	-	**04**	**01**	**05**	**01**
23	வட்டரக்க வேலை முகாம்	-	01	-	01	-	-	-	-	-	-	-	**02**	**-**	**02**	**-**
24	வவுனியா சிறைச்சாலை	-	01	01	-	01	-	-	02	-	-	-	**03**	**02**	**05**	**02**
25	அம்பேபுஸ்ஸ சிறைச்சாலை	-	02	-	-	-	-	-	-	-	-	-	**02**	**-**	**02**	**01**
26	யாழ்ப்பாணம் சிறைச்சாலை	-	-	-	-	-	-	-	02	-	01	-	**-**	**03**	**03**	**01**
27	கேகாலை சிறைச்சாலை	-	-	-	01	-	-	-	-	-	-	-	**01**	**-**	**01**	**01**
28	குருவிட்ட சிறைச்சாலை	-	16	-	-	-	-	-	-	-	-	02	**16**	**02**	**18**	**05**
	மொத்தம்	**02**	**86**	**34**	**03**	**06**	**-**	**-**	**26**	**02**	**22**	**07**	**131**	**57**	**188**	**65**

1.2.8 தொழிற் பயிற்சிப் பாடநெறிகளுக்கான நிதி முன்னேற்றம் – 2024

தொ. இல	சிறைச்சாலை நிறுவனம	பாட நெறிகளின் எண்ணிக்கை	மேற்கொள்ளப்பட்ட பாட நெறிகள் ஃ பயிற்சி நிகழ்ச்சித்–திட்டங்கள்	குறித்தொதுக்கப்பட்ட ஒதுக்கீடு (ரூபா)	குறித்தொதுக்க–ப்பட்ட ஒதுக்கீடு (ரூபா)
1	வெலிக்கடை சிறைச்சாலை	10	தலை முடி வெட்டுதல்இ இசை, அலுமீணியம்இ குறைந்த விலை சிவிலிங் ,சாரணர்இ சங்கீதம், ஆங்கில மொழிப் பாட-நெறிஇ , நடனம் இசைஇ (பெண்கள் பிரிவு)	706,089.84	703,967.25
2	புதிய தும்பரை சிறை-ச்சாலை	18	ஒட்டு, தச்சு, வீட்டு மின் இணைப்பு தொழிநுட்பம், சவர்க-ாரம் உற்பத்தி, தலை முடி வெட்டுதல். கைப்பணி (பெண்) சாரணர்இ மதியுரைஇ சமயம்இசுகாதாரம்இ விளையாட்டுஇ அழகுக் கலைஇ தையல்	2,376,510.16	2,376,510.16
3	மஹர சிறைச்சாலை	14	தலை முடி வெட்டுதல்இ நடனம்,தச்சு, மேசன், சாரணர், இசை, உளச் சுகாதாரம், மதியுரை, தொழில் மேம்பாடு.', ஊக்குவிப்பு	533,018.00	533,018.00
4	அங்குணகொலபெஸ்ஸ சிறைச்சாலை	05	தையல்இ மேசன் ,சாரணர்	85,000.00	84,640.00
5	தல்தென இளம் தவறாளி-கள் சீர்திருத்த நிலையம்	15	வீட்டு மின் இணைப்பு தொழிநுட்பம்இ தையல்இ மேசன்இ-தலை முடி வெட்டுதல், சாரணர், உள விருத்தி, போ தைப் பொருள் ஒழிப்பு, தையல்	433,400.00	433,400.00
6	பல்லேகல சிறைச்சாலை	12	பேக்கரி, தச்சு, மேசன், வெல்டிங் ∴ஒட்டு வேலை, வீட்டு மின் இணைப்பு, சாரனர், போதைப்பொருள் தடுப்பு,, வேலை வாய்ப்பு விருத்தி, விளையாட்டு மற்றும் உளச் சுகாதாரம்	1,610,000.00	1,586,950.00
7	அம்பேபுஸ்ஸசிறைச்சாலை	13	வெல்டிங், வீட்டு மின் இணைப்பு, தச்சு, எழுத்தறிவு,யுசவ வுாநசயில கலை சிகிச்சை, ஆலோசனை, கைப்பணி மற்றும் சுயதொழில் வழிகாட்டுதல்	782,000.00	670,000.00
8	வீரவில திறந்த சிறை முகாம்	13	தையல், வீட்டு மின் இ ணப்பு, மின்சார மோட்டார் பின்னல், தச்சு, எழுத்தறிவு, தலைமுடி வெட்டுதல், தலைமைத்துவ பயிற்சி, போதைப்பொருள் தடுப்பு, விளையாட்டு, கலாச்சாரம் மற்றும் சாரனர்	920,000.00	918,480.00
9	அநுராதபுரம் சிறைச்சாலை	15	தச்சு, பூங்கா அலங்காரம்',, தலைமுடி வெட்டுதல், போதை-தப ' பொருள் ஒழிப்பு, தலைமைத்துவ பயிற்சி, உளவியல் ஆலோசனை, இசை சிகிச்சை, மன வளர்ச்சி, மன அழுத்த முகாமை, சமய மற்றும் ஆன்மீகம், சுகாதாரம் மற்றும் பெ-ாழுது போக்கு நிகழ்ச்சித்திட்டங்கள்	345,000.00	344,110.00
10	கந்தேவத்த (மாத்தறை)	10	துலைமுடி வெட்டுதல் போதைப்பொருள் தடுப்பு, ஆளுமை விருத்தி, மன வளர்ச்சி மற்றும் விளையாட்டு	148,982.00	148,982.00
11	வட்டரக்க வேலை முகாம்	04	வீட்டு மின் இணைப்பு, தச்சு, உணவு பதப்படுத்தல், சாரணர்	125,000.00	118,510.00
12	குருவிட்ட சிறைச்சாலை	03	தையல்இகைப்பணி, பெண்கள் உள்ளாடை உற்பத்தி சாரணர்	75,000.00	75,000.00
13	வாரியபொல சிறைச்சாலை	02	அலுமினியம், வார்ப்பு சாரணர் பயிற்சி	85,000.00	85,000.00
14	காலி சிறைச்சாலை	05	அழகுக் கலை கல்வியறிவு சாரணர் பயிற்சி	40,000.00	39,367.00
15	மாத்தறை சிறைச்சாலை	05	முடி வெட்டுதல்இநானாவித கைப்பணிஇபாதணி உற்பத்-திஇசாரணர்	80,000.00	79,523.00
16	நிர்கொழும்பு சிறைச்சாலை	03	அலங்கார்ப் பொருட்கள் உறுபத்தி இதையல்பிண்ணல் வேலை இசாரணர் பயிற்சி	65,000.00	64,950.00
17	பொலன்னறுவை சிறை-ச்சாலை	04	முடி வெட்டுதலஇகுறைந் விலை சிவிலிங் மற்றம்சாரணர் பயிற்சி	55,000.00	54,980.00
18	மெகசின் சிறைச்சாலை	03	முடி வெட்டுதல்மற்றும்சாரணர் பயிற்சி	105,000.00	104,995.50
19	பதுளை சிறைச்சாலை	05	வீட்டு மின் இணைப்பு ,நானாவித கைப்பணிஇசாரணர் பயிற்சி-பாடநெறி	155,000.00	154,535.00
20	கொ.மறியல் சிறைச்சாலை	03	முடி வெட்டுதல் மற்றும்சாரணர் பயிற்சி	79,000.00	79,000.00
21	கேகாலைசிறைச்சாலை	03	முடி வெட்டுதல்மற்றும்சாரணர் பயிற்சி	65,000.00	65,000.00
22	களுத்துறைசிறைச்சாலை	05	தச்சு வேலைபாடநெறிஇதையல்மற்றும்சாரணர் பயிற்சி	635,000.00	633,085.00
23	மொனலாகல சிறைச்சாலை	02	முடி வெட்டுதல்மற்றும்சாரணர் பயிற்சி	35,000.00	34,880.00
24	கருதுகஸஆர	04	மேசன் பாடநெறிமற்றும்தும்புத்தடி,ஈர்க்கு கட்டு தயாரிப்புபாட-நெறி	96,000.00	94,040.00
25	திருகோணமலை சிறை-ச்சாலை	03	முடி வெட்டுதல்மற்றும்சாரணர் பயிற்சி	55,000.00	55,000.00
26	மட்டக்களப்பு சிறைச்சாலை	05	தையல்இமுடி வெட்டுதல்மற்றும்சாரணர் பயிற்சி	115,000.00	109,975.00
27	வவுனியா சிறைச்சாலை	03	முடி வெட்டுதல்மற்றும்சாரணர் பயிற்சி	55,000.00	55,000.00
28	யாழ்ப்பாணம் சிறைச்சாலை	09	முடி வெட்டுதல்இசவர்க்காரம் உற்பத்தி இபனை ஓலை சார் உற்பத்தி இதேங்காய் சிரட்டை சார் உற்பத்தி இவாழ்த்து அட்டை தயாரித்தல்மற்றும்சாரணர் பயிற்சி	140,000.00	140,000.00
மொத்தம்		**196**		**10,000,000.00**	**9,842,897.91**

1.2.9 சிறைச்சாலை நிறுவனங்களின் கைத்தொழில் மற்றும் விவசாயக் கைத்தொழில் பிரிவுகளின் நிதி முன்னேற்றம் – 2024

தொழில் மற்றும் விவசாய வருமானம் மற்றும் செலவினம்	2024	2023
உண்மையான செலவு	160,075,039.02	137,609,307.00
உண்மையான வருமானம்	316,221,643.84	253,730,905.00

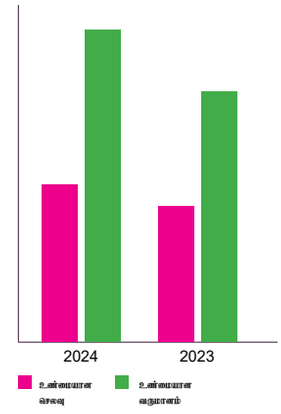

தொ. இல	நிறுவனத்தின் பெயர்	தற்போது மேற்கொள்ளப்படுகின்ற கைத்தொழில் மற்றும் விவசாயக் கைத்தொழிலின் பெயர	2024.12.31 ஆம் திகதியில் (உண்மையான)	
			செலவு	வரமானம்
1	ஹோமாகம வேலை முகாம்	விவசாயக் கைத்தொழில்இ தும்புத் தடி,ஈர்க்குக் கட்டு	1,649,805.00	8,470,490.26
2	மஹரசிறைச்சாலை	விவசாயம்,தையல்இ சலவை,கொல்லன் பட்டறை, சிரட்டைக் கரி, தச்சு, சவர்க்காரம், தும்புத் தடி,ஈர்க்குக் கட்டு இ நெசவுத் தொழில், சவர்காரம், தேங்காய் எண்ணை	4,910,677.85	21,967,439.56
3	பல்லன்சேன இளம் தவறாளிகள் சீர்திருத்த நிலையம்	விவசாயக் கைத்தொழில் ,தச்சு, தும்பு ஆலைஇவெதுப்பகம், தையல், நெசவு,-தச்சு,தும்புத்தடி,ஈர்க்குக் கட்டு, கொல்லன் பட்டறை,	9,371,876.18	20,464,916.13
4	புதிய தும்பரசிறைச்சாலை	தச்சு, தையல், நெசவு, தச்சு, தும்புத் தடி,ஈர்க்குக் கட்டு,பட்டறை,சலவை,ஒட்டுதல், வார்ப்புஇ	6,569,834.00	10,621,874.25
5	பல்லேகல திறந்த வேலை முகாம்	விவசாயக் கைத்தொழில் , விலங்கு வளர்ப்பு,வெதுப்பகம், தையல், சவர்க்காரம் தச்சு, கராஜ்.ஒட்டு மற்றும் வார்ப்பு, தும்புத் தடி,ஈர்க்குக் கட்டு,பட்டறைஇ செங்கல், நெசவுஇ, தும்புத்தடி,ஈர்க்குகட்டுஇ நெசவு	22,233,939.35	47,998,328.75
6	அநுராதபுரம் சிறைச்சாலை	விவசாயக் கைத்தொழில், வெதுப்பகம்,பட்டறைஇதச்சு, தும்புத்தடி, தையல்,ஈர்க்குக் கட்டுஇ நெசவுஇ சலவை	23,601,234.88	38,643,240.13
7	பதுளைசிறைச்சாலை	சலவைப் பிரிவு	38,500.00	155,394.00
8	வீரவில வேலை முகாம்	விவசாயக் கைத்தொழில்இ வெதுப்பகம்	5,299,825.29	13,531,105.56
9	வெலிக்கடசிறைச்சாலை	கொல்லன் பட்டறை,தச்சு,தும்புத்தடி,ஈர்க்குக் கட்டு,சலவை,சவர்க்காரம்இ தையல், நெசவு, வெதுப்பகம்	33,040,832.70	54,811,959.39
10	தல்தென இளம் தவறாளிகள் சீர்திருத்த நிலையம்	வெதுப்பகம், தையல்,தச்சுஇ,பட்டறை, கடித உறைஇ நெசவுஇ சலவைஇ விலங்கு வளர்ப்புஇ விவசாயக் கைத்தொழில், புளக் கல், சலவை	20,890,710.95	34,191,488.19
11	குருவிட்டசிறைச்சாலை	விவசாயக் கைத்தொழில்இ புளக் கல், கொல்லன் பட்டறை	4,621,272.50	12,315,195.57
12	பூஸாசிறைச்சாலை	விவசாயக் கைத்தொழில்இ வெதுப்பகம்	10,699,410.57	12,744,870.57
13	வாரியபொல சிறைச்சாலை	விவசாயக் கைத்தொழில்இ புளக் கல்	2,000,000.00	13,832,975.56
14	அங்குணகொலபெலஸ்ஸசிறைச்சாலை	விவசாயக் கைத்தொழில், வெதுப்பகம், வாகன பராமரிப்பு சேவை	2,876,647.00	11,101,767.50
15	கொழும்பு விளக்க மறியல்சிறைச்சாலை	மோட்டார் வாகன கராஜ்∴ திருத்த நிலையம்	10,719,118.75	10,847,350.06
16	மாத்தறைசிறைச்சாலை	விவசாயக் கைத்தொழில்	304,494.00	1,091,594.76
17	மட்டக்களப்பு சிறைச்சாலை	விவசாயக் கைத்தொழில்	1,200,000.00	2,877,494.60
18	காலிசிறைச்சாலை	விவசாயக் கைத்தொழில்	46,860.00	554,159.00
மொத்தம்			160,075,039.02	316,221,643.84

1.2.10 சிறைச்சாலைகள் அவசர பதிலளிப்பு படையணியினால் சிறைச்சாலை நிறுவனங்களில் மேற்கொள்ளப்பட்ட தேடுதல்களின் போது கைப்பற்றப்பட்ட தடைசெய்யப்பட்ட பொருட்கள் பற்றிய பொழிப்பு அறிக்கை – 2024.01.01 – 2024.12.31

	சிறைச்சாலை நிறுவனம	கையடக்கத் தொலைபேசிகள்	சிம் கார்டுகள்	மேற்றரிகள்	சார்ஜர்கள்			கஞ்சா (கிராம்)	ஐஸ் கிராம்	சாஸ் கிராம்	போதை மாத்திரைகள்	புகையிலை		காசு ரூபா	காட் ரீடர்	ஹேண்ட் மிரர்	டேட்டா கேபள்	மெமரி கார்ட்	பென் ட்ரைவ்	லைட்டர்	சிகரெட்டுகள்	மற்றவை
						கிராம்	புக்கிற்					இலை	குரவிரா									
1	வெலிக்கடை	18	19	11	01	-	03	10000	பக்1/4539	-	02	57	-	2,500.00	-	-	-	-	03	10	-	பீடி - 4
2	வெலிக்கடை மகளிர்	08	04	49	-	-	01	1000	-	-	-	03	-	-	-	01	-	-	-	01	-	-
3	வெலிக்கடை வைத்தியசாலை	-	-	-	-	-	-	-	-	-	-	-	-	-	-	-	-	-	-	-	-	-
4	அங்குனகொலபெலஸ்ஸ	20	20	13	01	-	01	2000	பக் 8/350	-	-	04	-	-	-	-	03	01	-	06	-	புகையிலை சுருட்டு - 802
5	மஹர	04	06	05	01	-	-	-	பக் -1	-	-	80	-	-	-	-	03	01	-	03	-	பீடி - 20
6	தும்பர	19	18	27	08	2850.99	15	-	பக் -3	-	-	87	-	50	-	02	02	01	-	33	-	பீடி - 65 /மாலை - 1 / ஏஸ் - பக3
7	மகசின்	98	99	81	10	-	24	3000	பக் 25/6g	-	02	186	-	25,020.00	15	25	25	04	02	20	-	பீடி - 40 ∴மோதிரம - 1
8	கொழும்பு விளக்கமறியல்	83	66	66	11	560	31	பக் 6/ 6000	பக் 746	பக் -48	02	245	-	5,140.00	-	03	09	02	03	08	-	ஏஸ் 183mg, பக16, பீடி - 3, ஸ்மாட் வொச் - 3, சபஜர - 1
9	நீர்கொழும்பு	-	-	-	-	-	-	-	-	-	-	-	-	-	-	-	-	-	-	-	-	-
10	களுத்துறை	-	-	-	-	-	-	-	-	-	-	-	-	-	-	-	-	-	-	-	-	-
11	அனுராதபுரம்	-	-	-	-	-	-	-	-	-	-	-	-	-	-	-	-	-	-	-	-	-
12	கேகாலை	-	-	-	-	-	-	-	-	-	-	-	-	-	-	-	-	-	-	09	-	-
13	வாரியப்பொல	-	-	-	-	-	-	-	-	-	-	-	-	-	-	-	-	-	-	-	-	-
14	காலி	52	58	55	29	-	01	-	ஐ-1	-	-	21	-	380.00	-	12	14	02	01	15	-	-
15	பூஸா	04	01	01	04	-	-	-	-	-	-	-	-	-	01	06	04	01	01	05	-	-
16	வெஸ்லி காவலரன்	-	-	-	-	3310	-	-	ஐ-5	-	-	-	5	-	-	-	-	-	-	-	-	பீடி கட்டு - 4
17	மாத்தறை	19	09	18	03	-	-	-	ஐ-4	-	-	-	-	-	-	-	-	-	-	01	-	-
	மொத்தம்	325	340	366	69	6720.99	173	பக் 6/ 22000	பக்105/ 11641	பக் 48	14	738	05	33,090.00	16	55	70	12	10	117	-	-

03

முன்னேற்றம் மற்றும் எதிர்கால நோக்கு

முன்னேற்றம் மற்றும் எதிர்கால நோக்கு

சாதனைகள் –

- சிறைச்சாலைத் திணைக்களத்தின் வருடாந்த செயலாற்றுகை அறிக்கை -2023 இலங்கை பட்டயக் கணக்காளர்கள் நிறுவனம் (வாந ஐளெவவைரவந ழக ஊாயசவநன யுஉஉழரவெயவெள ழக ளுசை டுயமெய) மற்றும் இலங்கையின் அரச நிதிக் கணக்காளர்கள் சங்கம் (யுளளழஉயைவழைெ ழக ீரடிடஉை குயையெஉந யுஉஉழரவெயவெள ழக ளுசை டுயமெய) ஆகியன இணைந்து வருடாந்தம் நடாத்துகின்ற செயலாற்றுகை அறிக்கை மதிப்பீட்டின் போது அரச துறை திணைக்கள வகுதிக்கான திறமை விருது 2024.12.02 ஆம் திகதி நடைபெற்ற பரிசளிப்பு விழாவில், வழங்கி வைக்கப்பட்டது.

- அடையாளம் காணப்பட்ட முன்னுரிமைகளுக்கு இணங்கியதாக சிறைச்சாலைத் திணைக்களத்தின் மறுசீரமைப்பை மேற்கொள்வதற்காக, “A Right Based Correctional System for a Safer Society” என்ற தலைப்பின் கீழ் 2021 - 2025 காலப்பகுதியின் அடிப்படையில் 09 பரந்த துறைகளை/ பகுதிகளை நடைமுறைப்படுத்த கௌரவ நீதி அமைச்சரால் அனுமதி வழங்கப்பட்ட ஐந்து வருடத் திட்டம் ஆரம்பிக்கப்பட்டு நடைமுறைப்படுத்தப்பட்ட மூன்று வருட காலப்பகுதியினுள் வருடாந்த அமுலாக்கல் திட்டம் மற்றும் ஏனைய சர்வதேச நிறுவனங்களின் நன்கொடைகள் மூலம் செயற்படுத்தப்பட்ட கருத்திட்டங்கள் மற்றும் சிறைச்சாலை சீர்திருத்த நடவடிக்கைகள் மூலம் அடைந்த முன்னேற்றம் பின்வருமாறு.

சிறைச்சாலைகளின் இடநெரிசலைக் குறைத்தல் மற்றும் தங்குமிட வசதிகளை விருத்தி செய்தல்

- கொழும்பு சிறைச்சாலை வளாகத்தை (வெலிக்கடை சிறைச்சாலை, கொழும்பு றிமான்ட் சிறைச்சாலை, புதிய மெகசின் சிறைச்சாலை மற்றும் பெண்கள் பிரிவு), சிறைச்சாலை மருத்துவமனை, ஆராய்ச்சி சீர்திருத்த மற்ஞும் பயிற்சி நிலையத்தை மில்லேவ பகுதிக்கும், சிறைச்சாலை தலைமையகத்தை பத்தரமுல்லை பகுதிக்கும் சிறைச்சாலை தலைமையகஉத்தியோகபூர்வ விடுதியை மாலம்பே பகுதி மாற்றுவதற்காக நகர அபிவிருத்தி மற்றும் வீடமைப்பு அமைச்சு, நகர அபிவிருத்தி அதிகாரசபையுடன் இணைந்து தேவைகளை கண்டறியப்பட்டு திட்டமிடல் மற்றும் வடிவமைப்பு பணிகளை மேற்கொண்டுள்ளதுடன், குறித்த அமைச்சரவை அங்கீகாரத்தின் பிரகாரம் அடிப்படைத் தேவைகள் அனைத்தும் பூர்த்தி செய்யப்பட்ட பின்னர் அதன் பெறுகை மற்றும் பிற பணிகள் நகர அபிவிருத்தி அதிகார சபையினால் ஆரம்பிக்கப்பட்டன. நிதி அமைச்சின் 2022.04. 26 ஆம் திகதிய 3.˙.2022 ஆம் இலக்க சுற்றறிக்கைப் படி, தற்காலிகமாக இடைநிறுத்தப்பட்டிருந்த கருத்திட்டத்தை 2023 ஆம் ஆண்டில் மீண்டும் நடைமுறைப்படுத்துவதற்கான சாத்தியக்கூறுகள் தொடர்பாக, கௌரவ. நீதி, சிறைச்சாலை விவகாரங்கள் மற்றும் அரசியலமைப்புச் சீர்திருத்தங்களுக்கான இராஜாங்க அமைச்சர் தலைமையில் கலந்துரையாடப்பட்டதோடு அங்கு 2021 ஆம் ஆண்டில் சிறைச்சாலை கட்டிடத்தொகுதியை ஹொரணயில் நிர்மாணிப்பதற்காகத் தயாரிக்கப்பட்ட மதிப்பீட்டு பெறுமதி தற்போது அதிகரித்துள்ளதாகவும் அதனை பொரளை சிறைச்சாலை வளாகம் அமைந்துள்ள காணியை முதலீட்டின் மூலம் அதனை பூர்த்தி செய்ய முடியாது எனவும் நகர அபிவிருத்தி அதிகார சபை மூலம் அறிவிக்கப்பட்டது.

இதன்படி, அவர்களால் முன்மொழியப்பட்ட மாற்று முறைகளை மேற்கொள்வதற்காக கருத்திட்டத்தை நடைமுறைப்படுத்துவதற்கான சாத்தியக்கூறுகளை ஆராய்ந்து பார்ப்பதற்கும் பொரளையில் அமைந்துள்ள சிறைச்சாலை வளாகக் காணியை மதிப்பீட்டு திணைக்களத்தின் மூலம் மதிப்பீடு செய்து அதற்கான தற்போதைய மதிப்பீட்டு பெறுமதியை பெற்றுக்கொள்வதற்கும் கௌரவ இராஜாங்க அமைச்சர் அவர்கள் அதற்கான அறிவுறுத்தல்களை வழங்கினார். இதன்படி, மதிப்பீட்டுத் திணைக்களத்திடம் இருந்து மதிப்பிடப்பட்ட பெறுமதியைப் பெறுவதற்கு விண்ணப்பம் செய்யப்படடு பெற்றுக் கொள்ளப்பட்டது

- பல்லேகல, புதிய தும்பர சிறைச்சாலையில் உத்தியோகபூர்வ விடுதி நிர்மாணித்தல் அலுவல்கள் 99.7மூ பௌதீக முன்னேற்றம் எட்டப்பட்டுள்ளது. மேலும் இக்கருத்திட்டத்திற்கான நீர்த் தாங்கி மற்றும் அதனுடன் தொடர்புடைய நீர் வழங்கல் பணிகளை நிறைவு

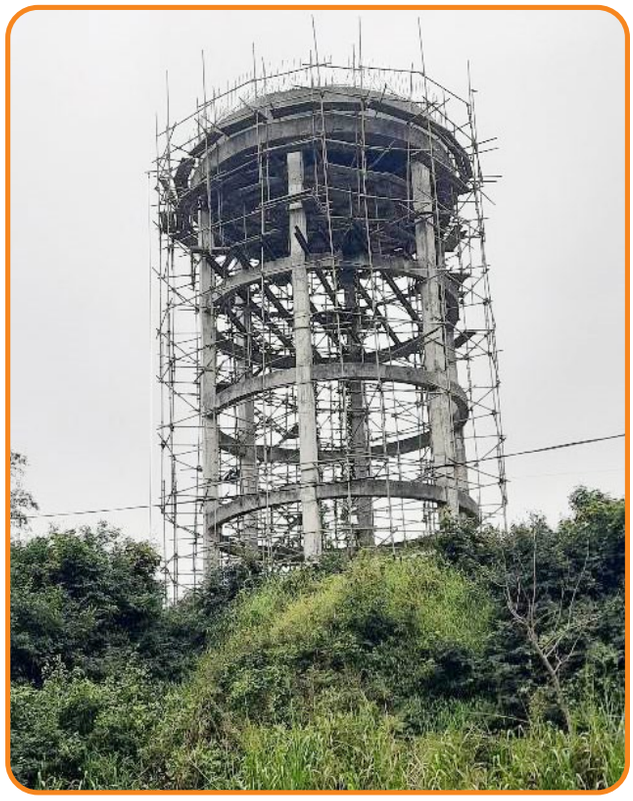

செய்தற்காக 2023 இல் தயாரிக்கப்பட்ட 164.92 மில்லியன் ரூபா புதிய மதிப்பீட்டின் அடிப்படையில் மேலதிக செலவினங்கள தொடர்பான 71.88 மில்லியன் ரூபாவுக்கான அனுமதி மற்றும் 2024 ஆம் ஆண்டிற்கான ஒதுக்கப்பட்ட ஒதுக்கீட்டின் மூலம் நீர் தொட்டியை நிர்மாணிப்பதற்கான மற்றம் அது சார்ந்த நீர் வழங்கல் அலுவல்களுக்கான கொடுப்பனவுகளை நிர்வகிப்பதற்காக சமர்ப்பிக்கப்பட்ட அமைச்சரவை விஞ்ஞாபனத்திங்கு අමස/24/0409/614/019 மற்றும் 26.03.2024 ஆம் திகதிய அமைச்சரவை முடிவின்படி அங்கீகாரம் பெறப்பட்டது. , 2024 ஆம் ஆண்டுக்கு ஒதுக்கப்பட்ட ரூபா. 250.0 மில்லியன் ஒதுக்கீட்டில் ரூபா. 209.65 மில்லியன் அதாவது 84மூ பயன்படுத்தப்பட்டுள்ளது.

மேலும், இந்த கருத்திட்டத்தின் மீதமுள்ள அத்தியாவசியப் பணிகளை முடிப்பதற்காக 2025டி-2028 கால எல்லைக்குள் வரவு செலவுத்திட்டத்தின் மூலம் பகுதி அடிப்படையில் ரூபா. 1782 மில்லியன் ஒதுக்கீடு செய்து கொள்ளல். அதன் கீழ் உயர் பாதுகாப்புப் பிரிவு, இளம் தவறாளிகளிள் தடுத்து வைத்தல் கட்டிடம் (பிரிவு 02), தடுத்து வைத்தல் கட்டிடம் (பிரிவு 03), தடுத்து வைத்தல கட்டிடம் (பிரிவு 05), சுகாதாரம் மற்றும் பொழுதுபோக்கு நிலையம், நீர்த் தொட்டி மற்றும் வெளிப்புற வடிகால்கள் தொகுதி நிர்மாணம், ஆகிய நிர்மாணங்கள் அமுலாக்கல் திட்டத்தின்படி, 2025-2028 இக்குள் நிர்மாணித்தல் மற்றம் கருத்திட்ட காலத்தை 2.2028 வரை நீட்டித்தல் மற்றும் அனைத்து கட்டுமானங்களையும்.ஃ நிர்மாணங்களையும் ஏற்கனவே மேற்கொள்ளப்பட்டுவரும் விதத்தில் பொறியியல் ஆலோசனை நிறுவனத்தின் வழிகாட்டுதலின் கீழ் அரச பொறியியல் கூட்டுத்தாபனம் மூலம் மேற்கொள்ளல் ஆகிய விடயங்களுக்காக அமைச்சரவை பத்திரம் மூலம் 2024.12.30 ஆம் திகதி அமைச்சரவைக்கு சமர்ப்பிக்க ஏற்பாடு செய்யப்பட்டது.

- 2020 ஆம் ஆண்டு நிர்மாணப் பணிகளை ஆரம்பிக்கப்பட்ட பல்லன்சேன சிறைச்சாலையின் சிறைக் கட்டிட நிர்மாணப் பணிகள் இதுவரை 98.5மூ பௌதீக முன்னேற்றத்தை எட்டியுள்ளதுடன் கழிவுநீர் அகற்றல் அமைப்பை நிர்மாணிப்பதற்கான ஒப்பந்தம் தொடர்பான பெறுகை அலுவல்கள் மேற்கொள்ளப்பட்டு வருகின்றன.

- கம்பளை சிறைச்சாலையின் சிறைக்கட்டிட நிர்மாணப் பணிகள் 2023 இறுதிப் பகுதியில் ஆரம்பிக்கப்படுவதற்கு ஏற்பாடு செய்யப்பட்டதுடன் ரூபா.7.56 மில்லியன் செலவில் 50மூ நிர்மாணப் பணிகளை நிறைவு செய்வதற்கு சாத்தியம் கிட்டியது. இந்த நிர்மாணப் பணிகள் சிறைத் தொழிலாளர்களின்/ சிறை ஊழியத்தின் கீழ் மேற்கொள்ளப்படுவதோடு 2025 இல் நிறைவு செய்வதற்கு எதிர்பார்க்கப்படுகின்றது.

மஹர சிறைச்சாலையில் 2020ஆம் ஆண்டு நடந்த கிளர்ச்சியால் அழிக்கப்பட்ட நிர்வாகக் கட்டிடம் மற்றும் களஞ்சியசாலை ஆகியவற்றின் ரூபா. 316.0 மில்லியன், மொத்த செலவு மதிப்பீட்டின் கீழ் தேசிய திட்டமிடல் திணைக்களத்தின் இணக்கப்பாடு மற்றும் அமைச்சரவையின் அங்கீகாரத்துடன், 2024 ஆம் ஆண்டிற்கான ஒதுக்கீடு எல்லையினுள் ரூபா. 17.68 மில்லியன் செலவில் இதன் நிர்மாணப்பணிகள் ஆரம்பிக்கப்பட்டதோடு அதன் களஞ்சியசாலை கட்டுமானப் பணிகள் தேசிய பொறியியல் ஆராய்ச்சி அபிவிருத்தி நிறுவனத்திற்கு (நேசுனுஊ) நேரடி ஒப்பந்த முறையின் கீழ் வழங்கப்பட்டுள்ளது. மேலும், நிர்வாக கட்டிடம் தொடர்பான திட்டமிடல் மற்றும் வடிவமைப்பு பணிகள் இறுதிக்கட்டத்தில் நடைபெற்று வருகின்றன.

வரவு செலவுத்திட்ட மூலம் சிறைச்சாலை நிறுவனங்களின் கைதிகளின் சுகாதார வசதிகளை மேம்படுத்துவதற்காக ஒதுக்கப்பட்ட ஒதுக்கீட்டைப் பயன்படுத்தி சிறைச்சாலை நிறுவனங்களின் மட்டத்தில் கழிப்பறைகள் கட்டுதல், பழுதுபார்த்தல், ஊனமுற்றவர்களுக்கான.˙. வலதுகுறைந்தவர்களுக்கான கழிப்பறைகள் கட்டுதல், சிறை நிறுவனங்களில் சமையலறைகள் பழுதுபார்த்தல், குளியலறை வசதிகளை மேம்படுத்துதல், தண்ணீர் வசதிகள வழங்கல், சிறை வார்டுகளில் சுகாதார வசதிகளை மேம்படுத்துதல் போன்ற பல பணிகள் மேற்கொள்ளப்பட்டன.

மேலும், போகம்பாறை கழிவுநீர் அகற்றல் கால்வாய் சீரமைக்கும் பணிகளைப் ரூபா. 23.41 மில்லியன் செலவிலும் மற்றும் பூஸா கழிவுநீர் அகற்றல் அமைப்பைச் சீரமைக்கும் பணிகளை ரூபா. 18.61 மில்லியன். செலவிலும் மேற்கொள்வதற்கான அலுவல்கள் மேற்கொள்ளப்பட்டு வருகின்றன.

மேலும் இந்த வருடம் பொலன்னறுவை, குருவிட்ட, நீர்கொழும்பு மற்றும் வாரியபொல சிறைச்சாலைகளில் கழிவு மற்றும் கழிவு நீர் அமைப்புகளை அமைப்பதற்கான ஆரம்ப திட்டமிடல் பணிகள் மேற்கொள்ளப்பட்டன.

வெலிக்கடை சிறைச்சாலையின் செபல் கட்டிடத்தின் "சீ" பிரிவின் கூரை திருத்தும் பணிகளை இந்த ஆண்டு மேற்கொள்வதற்கு நடவடிக்கை எடுக்கப்பட்டது.

பல்லேகல திறந்தவெளி சிறைச்சாலையின் உள்ளக வீதி அமைப்பை நவீனப்படுத்துதல். ரூபா.4.91 மில்லியன் செலவில் மேற்கொள்வதற்கு நடவடிக்கை எடுக்கப்பட்டது.

மண்சரிவு காரணமாக புனரமைக்கப்பட வேண்டிய கேகாலை ரிமாண்ட் சிறைச்சாலைச் மதிற்சுவரின் திருத்தப் பணிகள் இவ்வருடம் ஆரம்பிக்கப்பட்டன. இதற்காக இந்த ஆண்டு ரூபா.7.13 மில்லியன் செலவிடப்பட்டது மற்றும் பழுதுபார்க்கும் பணிகள் 2025 இல் நிறைவு செய்வதற்கு திட்டமிடப்பட்டுள்ளது.

வெலிக்கடை சிறைச்சாலையின் சமையலறை கூரை திருத்த வேலைகள் இந்த வருடம் ரூபா 9.42 மில்லியன் செலவில் சீரசெய்வதற்கு முடிந்தது. இந்த கருத்திட்டத்தில் மீதமுள்ள சீரமைப்பு பணிகள் 2025 சனவரியில் முடிவடையும் என எதிர்பார்க்கப்படுகிறது.

விறகு சிக்கனமான அடுப்புகளை நெர்ட் தொழில்நுட்பத்தைப் பயன்படுத்தி அமைக்கும் முன்னோடித் திட்டம் அனுராதபுரம் மற்றும் பல்லன்சேன சிறைச்சாலைகளில் மேற்கொள்வதற்கு நடவடிககை எடுத்தல், இதற்காக ரூபா. 5.4 மில்லியன் செலவிடப்பட்டுள்ளதுடன், இதன் மூலம் விறகு நுகர்வை குறைக்க முடியும். இத்திட்டத்தின் வெற்றியின் அடிப்படையில், எதிர்காலத்தில் மற்றய சிறைகளிலும் படிப்படியாக இந்த அடுப்புகள் அறிமுகப்படுத்தப்படவுள்ளன.

சிறைச்சாலை இகாமைத்துவ சீர்திருத்தங்கள்

இலங்கை சிறைச்சாலைகள் திணைக்களத்திடம் முறையான சேவைப் பிரமாணக் குறிப்பு ஒன்று இல்லாத காரணத்தினால், ஆட்சேர்ப்பு, பயிற்சி வழங்கல், பதவி உயர்வு போன்றவற்றை மேற் கொள்ளும் போது பல்வேறு பிரச்சினைகளை எதிர்நோக்கிய சந்தர்பங்கள் காணப்படுகின்றன. மேலும், வலயத்தின் பெரும்பாலான நாடுகள் சிறைச்சாலைச் சேவையை சீர்திருத்த சேவையாக மாற்றியுள்ள இவ்வேளையில் **"டுநயனநசள ளை ஊழசசநஉவழைளெ"** என்ற தலைப்பின் கீழ் இலங்கை சிறைச்சாலை சேவையையும் சீர்திருத்த சேவையாக மாற்றி அதன் தொழில்வாண்மையை பேணிக்கொள்வதற்கு தேவையான வரைவு செய்யப்பட்ட சேவைப் பிரமாணக் குறிப்பின் திருத்தங்கள் அது தொடர்பாக நியமிக்கப்பட்ட குழுவினால் மீளப் பரிசீலனை செய்யப்பட வேண்டியுள்ளது. இதற்கு உரியதான 21 பதவி வெற்றிடங்கள் தொடர்பான ஆட்சேர்ப்புத் திட்டம் தயாரிக்கப்பட்டு, அரச சேவை ஆமுணைக்குழுவின் அங்கீகாரத்தைப் பெறுவதற்கு நடவடிக்கை எடுக்கப்பட்டுள்ளது. மேலும், 02 பதவிகள் தொடர்பான ஆட்சேர்ப்பு நடைமுறைகள் தயாரிக்கப்பட்டு, பொதுச் சேவை ஆணைக்குழுவின் அனுமதியைப் பெறுவதற்காக நீதி அமைச்சுக்கு அனுப்பி வைக்கப்பட்டுள்ளது. மேலும் 07 பதவிகளுக்கான ஆட்சேர்ப்பு நடைமுறைகளைத் தயாரிப்பதற்காக நியமிக்கப்பட்ட குழுக்களுடன் கலந்துரையாடலகள் மேற்கொள்ளப்பட்டு அடுத்தகட்ட அலுவல்கள் மேற் கொள்ளப்பட்டு வருகிறன.

சிறைச்சாலை பணியாட்இழுவின் திறன் விருத்தி

கொத்தலாவல பாதுகாப்பு பல்கலைக்கழகத்தில் குற்றவியல் மற்றும் குற்றவியல் நீதி தொடர்பான மூன்றாண்டு பட்டப்படிப்பிற்கு விண்ணப்பித்த சிறைச்சாலைத் திணைக்கள அதிகாரிகளில் நான்கு அதிகாரிகள் பட்டப்படிப்பை ஆரம்பித்துள்ளனர். இதன் மூலம் திணைக்களத்தின் இரண்டாம் நிலை உத்தியோகத்தர்கள் அறிவாற்றல் மிக்க அதிகாரிகளாக பலப்படுத்துவதற்கு எதிர்பார்க்கப்படுகிறது.

சிறைச்சாலைத் திணைக்களப் பணிகளில் மிகவும் முக்கியமான துறையான சமூகப் பணிகள் தொடர்பான அறிவை விருத்தி செய்வதற்கும் அதன் மூலம மற்றய அதிகாரிகளுடன் அறிவைப் பகிர்ந்து கொள்ளும் திறனும் காணப்படுகின்ற சமூக அபிவிருத்தி நிறுவனத்தின் சமூகப் பணிகள் தொடர்பான ஒரு வருட முதுகலைப் பட்டப்படிப்பைத் தொடர்வதற்கான வாய்ப்பு சிறைச்சாலைகளின் உதவி அத்தியட்சகர்கள் 12 பேருக்கு வழங்க நடவடிக்கை எடுக்கப்பட்டுள்ளது.

சிறைச்சாலைத் திணைக்களத்தின் பெறுகை மற்றும் தொழில்நுட்பக் மதிப்பீட்டுக் குழுக்களின் அலுவல்களை மிகவும் சரியாக மேற்கொள்வது தொடர்பாக அறிவுறுத்துவதற்காக வழங்கல் மற்றும் சேவைப் பிரிவின் நான்கு அலுவலர்களுக்கு 10 நாள் பெறுகை தொடர்பான பயிற்சி ஒன்று திறன் விருத்தி நிதியத்தின் கீழ் வழங்குவதற்குத் தேவையான ஏற்பாடுகள் செய்யப்பட்டன.

சிறைச்சாலைத் திணைக்களத்தில் பணிபுரியும் உத்தியோகத்தர்களின் செயற்திறன் மட்டத்தை உயர்த்தும் நோக்கில் களனிப் பல்கலைக்கழகத்துடன் இணைந்து ஏற்பாடு செய்யப்பட்ட ஒரு வருட சீர்திருத்தம் மற்றும் புனர்வாழ்வு டிப்ளோமா பாடநெறிக்கு 39 அலுவலர்களும், ஒரு (01) வருட சீர்திருத்தம் மற்றும் புனர்வாழ்வு உயர்தர டிப்ளோமா பாடநெறிக்கு 40 அலுவலர்களும் அனுப்பப்பட்டுள்ளனர்.

சிறைச்சாலைத் திணைக்களத்தில் பணிபுரியும் 24 அலுவலர்களுக்கு அரசாங்க அச்சிடல் பயிற்சிப் பாடசாலை மூலம் கணினி வன்பொருள் பயிற்சி அளிக்கப்பட்டது.

பதவி உயர்வு பெற்ற 16 உதவி சிறை அத்தியட்சகர்களுக்கானன 14 நாள் பயிற்சி நிகழ்ச்சி அங்குணகொலபலஸ்ஸ சிறைச்சாலை பயிற்சிப் பாடசாலையில் நடாத்துவதற்கான ஏற்பாடுகள் செய்யப்பட்டன.

பதவி உயர்வு பெற்ற தரம் ஐ ஜெயிலர் 36 அலுவலர்களுக்கு 03 வார பயிற்சி நிகழ்ச்சித் திட்டம் ஒன்றை நடாத்த ஏற்பாடு செய்யப்பட்டுள்ளது.

பதவி உயர்வு பெற்ற தரம் ஐஐ ஜெயிலர் 15 அலுவலர்களுக்கு 30 நாள் நிகழ்ச்சித் திட்டம் ஒன்றை நடாத்த ஏற்பாடு செய்யப்பட்டுள்ளது.

பதவி உயர்வு பெற்ற 35 சார்ஜென்ட் அலுவலர்களுக்கு 21 நாள் பயிற்சி நிகழ்ச்சித் திட்டம் ஒன்றை நடாத்த ஏற்பாடு செய்யப்பட்டது.

பதவி உயர்வு பெற்ற 10 உதவி சிறைச்சாலை அத்தியட்சகர்கள் (கடமை மேற்கொள்ளல்) அலுவலர்களுக்கு 03 நாள் பயிற்சி நிகழ்ச்சித்திட்டம் ஒன்று ஏற்பாடு செய்யப்பட்டது.

- சிறைச்சாலைத் திணைக்களத்திற்கு ஆட்சேர்ப்பு செய்யப்பட்ட 06 பயிலுநர் சாரதி அலுவலர்களுக்கு 14 நாள் பயிற்சி வகுப்பை நடாத்த ஏற்பாடு செய்யப்பட்டது.

- சிறைச்சாலைத் திணைக்களத்தில் பணிபுரியும் 75 மோட்டார் வாகன சாரதிகளுக்கு 02 நாள் பயிற்சி நிகழ்ச்சித் திட்டமொன்றின் ஊடாக அவர்களின் கடமைகளைச் செய்வதற்குத் தேவையான அடிப்படை மற்றும் நடைமுறை அறிவு பற்றிய புரிதலை அவர்களுக்கு வழங்க நடவடிக்கையெடுக்கப்பட்டது.

- சிறைச்சாலைகள் திணைக்களத்தால் தயாரிக்கப்படுகின்ற புள்ளிவிவரங்கள் மற்றும் தரவுகளை சரியாகவும் மற்றும் முறையாகவும் தயாரிப்பதை நோக்கமாக கொண்டு சிறைச்சாலை நிறுவனங்களில் புள்ளிவிவரங்கள் மற்றும் தரவுகளை தயாரிக்கின்ற 60 அலுவலர்களுக்கு ஒரு நாள் பயிற்சியொன்று நடாத்தப்பட்டது.

- சிறைத் திணைக்களத்தின் அபிவிருத்தி மற்றும் முகாமைத்துவ சேவை உத்தியோகத்தர்களுக்கு 100 பேருக்கு தமது கடமைகளை மேற்கொள்வதற்குத் தேவையான அடிப்படை மற்றும் நடைமுறை அறிவை வழங்குதல்.

- சிறைச்சாலைத் திணைக்களத்தின் கைத்தொழில் பிரிவில் பணிபுரியும் 110 அலுவலர்களுக்கு 03 நாட்கள் கொண்ட 02 பாடநெறிகள் ஊடாக அறிவை இற்றைப்படுத்துவதற்கு நடவடிக்கை எடுத்தல்

- சிறைச்சாலைத் திணைக்களத்தின் 876 சிறைக்காவலர் உத்தியோகத்தர்களுக்காக தலா 03 நாட்கள் கொண்ட 11 பாடநெறிகள் ஏற்பாடு செய்யப்பட்டு அவர்களின் திறன்களை மேம்படுத்துவதற்கு தேவையான நடவடிக்கைகள் மேற்கொள்ளப்பட்டுள்ளன.

- II தர ஜெயிலர் உத்தியோகத்தர்கள் 188 பேரின் திறன் விருத்திக்காகக 03 பயிற்சிப் பட்டறைகள் ஏற்பாடு செய்யப்பட்டதோடு இதன் மூலம் ஜெயிலர் அலுவலர்களின் அறிவு, மனப்பாங்கு மற்றும் திறன்களை விருத்தி செய்து மிகவும் பயனுள்ள சேவையை வழங்குவதற்க எதிர்பார்க்கப்பட்டது.

- சிறைச்சாலைத் திணைக்களத்தின் விவசாயப் பிரிவில் பணியாற்றும் 50 உத்தியோகத்தர்களுக்கு 03 நாள் பயிற்சியை வழங்க ஏற்பாடு செய்தல்.

- 255 சிறைச்சாலை சார்ஜன்ட் அலுவலர்களுக்கு 03 நாள் திறன் விருத்திப் பயிற்சி மற்றும் 100 புனர்வாழ்வு அலுவலர்களுக்கு 03 நாள் மதியுரை வழங்கல் தொடர்பான பயிற்சி ஆகியவற்றை வழங்குசவதற்கு நடவடிக்கை எடுக்கப்பட்டது.

- சிறைச்சாலைத் திணைக்களத்தின் தொழிலாளரகள், காவலரகள் மற்றும் அலுவலக கனிட்ட ஊழியர் சேவை அலுவலர்கள் 59 பேருக்கு 03 நாள் பயிற்சி நிகழ்ச்சித்திட்டம் ஒன்று அங்குணகொலபெலஸ்ஸ பயிற்சிப் பாடசாலையில் வழங்க ஏற்பாடு செய்தல்.

- சிறைச்சாலைத் திணைக்களப் பதவிநிலை எழுதுநர் பிரிவின் 80 உத்தியோகத்தர்களுக்கான 03 நாள் பயிற்சித் திட்டமும், 30 சாரதிகளுக்கான 03 மாதகால தமிழ் மொழிப் பயிற்சிநிகழ்ச்சித் திட்டமும் 2024 இல் ஏற்பாடு செய்யப்பட்டன.

- 2024 ஆம் ஆண்டு சிங்கப்பூரில் நடைபெற்ற சர்வதேச சீர்திருத்த மற்றும் சிறைச்சாலைகள் சங்கத்தின் மாநாட்டில் இலங்கை சிறைச்சாலைகள் திணைக்களத்தைப் பிரதிநிதித்துவப்படுததி இரண்டு அலுவலர்களை கலந்து கொள்ளச் செய்வதற்கு ஏற்பாடு செய்யப்பட்டது. சர்வதேச ரீதியில் சீர்திருத்த மற்றும் சிறைச்சாலை சேவையில் புதிய போக்குகள் மற்றும் நல்ல நடைமுறைகள் பற்றிய அறிவைப் இற்றைப்படுத்திக் கொள்வதற்கு இது வாய்ப்பளிக்கிறது. இந்த அலுவலர்களின் பங்கேற்புக்கான நிதி பங்களிப்பு ருழேனுஊ நிறுவனத்தினால் வழங்கப்பட்டது.

- 2024 ஆம் ஆண்டு ஹொங்கொங்கில் நடைபெற்ற ஆசிய பசுபிக் பிராந்திய சீர்திருத்த நிர்வாகிகள் மாநாட்டில் இலங்கை சிறைச்சாலைகள் திணைக்களத்தைப் பிரதிநிதித்துவப்படுத்தி அதிகாரி ஒருவர் கலந்துகொண்டதோடு இதன் மூலம் பிராந்திய நாடுகளின் சீர்திருத்த நிர்வாகிகளின் பல்வேறுபட்ட பரிமாணங்கள் தொடர்பான அறிவு மற்றும் அனுபவங்களைப் பரிமாறிக் கொள்வதற்கான சர்த்தியம் கிடைத்தது.

தாய்லாந்தில் நடைபெற்ற ஆசிய பசுபிக் நாடுகளில் பெங்கொக் விதிகளின் உயர் பயன்பாடு குறித்த ஆலோசனைக் கலந்துரையாடலில் இலங்கையின் பிரதிநிதியாக ஒரு அதிகாரி கலந்து கொண்டார். இந்த அதிகாரியின் பங்கேற்புக்கான நிதி பங்களிப்பை ருழேனுஊ நிறுவனம் வழங்கியது.

ஜயிக்கா உதவியின் கீழ் ஜப்பானில் நடைபெற்ற ஜயிக்கா அறிவு இணை உருவாக்கநிகழ்ச்சித் திட்டத்தில் இலங்கை சிறைச்சாலைகள் திணைக்களத்தைப் பிரதிநிதித்துவப்படுத்தி, அதிகாரி ஒருவர் கலந்து கொண்டார். இதன் மூலம் அறிவு இ மனப்பாங்கு மற்றும் திறன்விருத்தி போன்றே பெற்றுக் கொண்ட அறிவு மற்றும் அறிவுப் பரிமாற்ற முறைகளை அலுவலர்களை பயிற்றுவிப்பதற்காக பயன்படுத்த முடிந்தது.

மாலைதீவில் நடைபெற்ற இலத்திரனியல் சாட்சியங்கள் தொடர்பான பிராந்திய கலந்துரையாடலில் இலங்கை சிறைச்சாலைகள் திணைக்களத்தை பிரதிநிதித்துவப்படுத்தி ஓர் அலுவலர் கலந்துகொண்டார்.

வருடாந்த அமுலாக்கல் திட்டத்தில் ஒதுக்கப்படும் ஒதுக்கீடுகளுக்கு மேலதிகமாக ருழேனுஊ நிறுவனத்துடன் இணைந்து பின்வரும் பயிற்சிப் பட்டறைகளை நடாத்த நடவடிக்கை எடுத்தல்.

I. சக்திவாய்ந்த பாதுகாப்புத் (னுலயெஅஊ ளுநஉரசவைல) தொடர்பான 05 நாள் பயிற்சி நிகழ்ச்சித் திட்டத்திற்காக சகல தரங்களையும் உள்ளடக்கியவாறு 02 குழுக்களாக சிறைச்சாலை திணைக்களத்தின் 41 அலுவலர்களை பங்குபறறச் செய்வதற்கு ஏற்பாடு செய்யப்பட்டது.

II. உயர் சக்திமிக்கப் பாதுகாப்பு (யுனஎயஎெநன னுலயெஅஊ ளுநஉரசவைல) தொடர்பான 05 நாள் நிகழ்ச்சித் திட்டத்திற்காக 19 அலுவலர்கள் பங்கேற்றனர்.

III. தகவல் தொடரபாடல் மற்றும் தொழில்நுட்பம்) பயிற்சி (ஐஊவு வுசயனைபெ) தொடர்பான ஒரு நாள் பயிற்சிக்கான இரண்டாவது குழுக்களாக 20 அலுவலர்கள் மொரட்டுவ பல்கலைக்கழகத்துடன் இணைந்து ஏற்பாடு செய்யப்பட்ட நிகழ்ச்சித் திட்டத்தில் கலந்துகொண்டனர்.

சிறைச்சாலைச் சட்டத்தைத் திருத்தம் செய்தல்

இலங்கை சிறைச்சாலைகள் கட்டளைச் சட்டத்தின் (54 அதிகாரமான) 94 வது பிரிவின் கீழ் நீதி அமைச்சரால் உருவாக்கப்படுகின்ற விதிகள் (1920 மார்ச் 19 ஆம் திகதிய 7093 ஆம் இலக்க வர்த்தமானியில் வெளியிடப்பட்ட விதிகள்) மேலும் 2022.07.12 ஆம் திகதிய இலங்கை ஜனநாயக சோசலிசக் குடியரசின் அதிவிசேட வர்த்தமானி பத்திரம் மூலம் திருத்தம் செய்யப்பட்ட 80ஆம் விதியை மேற்கொள்ளும் போது இனங்காணப்பட்ட சில விடயங்கள் காரணமாக மீண்டும் திருத்தம் செய்வதற்காக கவனம் செலுத்தப்பட்டுள்ளது.

சட்ட வரைஞர் அவர்களால் வரைவு செய்யப்பட்ட சட்டத்திற்கு, கௌரவ. சட்டமா அதிபரினால் வழங்கப்பட்டுள்ள அவதானிப்புகள் மற்றும் வரைவு தற்போது சிறைச்சாலைகள் திணைக்களத்தினால் மீளாய்வு செய்ய நடவடிக்கை எடுக்கப்பட்டு வருவதுடன், அது தொடர்பாக சிறைச்சாலைகள் திணைக்களத்தின் இது தொடர்பான அவதானிப்புகள் நீதி மற்றும் தேசிய ஒருமைப்பாட்டு அமைச்சுக்கு அனுப்பி வைக்கப்படவுள்ளது.

தற்போது, தண்டனைக் கொள்கை, வீட்டுக் காவலில் வைத்தல் போன்ற புதிய எண்ணக்கருக்களை உள்ளடக்குவதற்காக பல குழுக்கள் நியமிக்கப்பட்டு அதற்கான இதர பணிகள் மேற்கொள்ளப்பட்டன. அதன்படி, வீட்டுக் காவலில் வைத்தல் என்ற எண்ணக்கரு தொடர்பான குழுவின் பரிந்துரைகளுக்கு கிடைத்த அமைச்சரவையின் அங்கீகாரத்தின் படி, சட்ட வரைஞர் அவர்களால் தேவையான புதிய சட்டம் வரையப்பட்டுள்ளது.

சிறைச்சாலைகள் பாதுகாப்பு செயல்முறையை ஒழுங்கு முறைப்படுத்துதல்

சிறைச்சாலை நிறுவனங்களுக்கு உள்ளேயும் மற்றும் வெளியேயும் பாதுகாப்பை பலப்படுத்தவும், சிறைச்சாலைகளின் அன்றாட நடவடிக்கைகளின் முகாமைத்துவ மற்றும் மேற்பார்வையை எளிதாக்கவும் மற்றம் நிறுவனங்களுக்கு உள்ளேயும் மற்றும் வெளியேயும் நிகழக்கூடிய முறைகேடுகளைக் குறைக்கவும் சிறைச்சாலைகளில் பாதுகாப்பு கெமரா அமைப்பைத் தாபிப்பது மிகவும் முக்கியமானது. அதன்படி, கொழும்பு சிறைச்சாலை வளாகத்தில் அதாவது வெலிக்கடை, புதிய மெகசின், கொழும்பு ரிமான்ட், மகளிர் பிரிவு மற்றும் சிறைச்சாலை வைத்தியசாலையில் ஆகியவற்றில் பாதுகாப்பு கெமராக்கள் பொருத்துதல் அலுவல்கள் மற்றும் அவசர பதிலளிப்பு தந்திரோபாயப் படையணி அலுவலகத்தில் அதன் வழிநடாத்தல் கூடத்தில் தாபித்தல் ஆகிய பணிகளை மேற்கொள்ளல் 2023 ஆம் ஆண்டின் முதல் அரையாண்டில் நிறைவு செய்யப்பட்டதுடன், அதனை ஒரு வருடம் வரை பயன்படுத்திய பின்னர், அதன் செயற்பாடுகள் தொடர்பான அறிக்கை பெற்றுக்கொள்வதற்கும் அதில் அடையாளம் காணப்பட்ட பிரச்சினைகளைத் திருத்துவதற்கும் நடவடிக்கை எடுக்கப்பட்டது.

நீதிமன்ற நடவடிக்கைகளுக்காக சிறைக்குள்ளிருந்தே கைதிகளை நிகழ்நிலை ஊடாக (ஒன்லைன்) முன்னிலைப்படுத்தும் சாத்தியப்பாடு கொண்ட ஏசைவரயட ஊழரசவள கருத்திட்டத்தை தென் மாகாண சிறைச்சாலைகளில் தொடங்குவதற்குத் தேவையான கணினி வசதிகள் ருழேனுஊ நிறுவனத்தினால் வழங்கப்பட்டன. அதற்கான கட்டுமானப் பணிகள் மேற்கொள்ளப்பட்டதுடன், டிஜிட்டல் திரைகள், தளபாடங்கள் உள்ளிட்ட அனைத்து உபகரணங்களும் வழங்கப்பட்டன. அங்குணகொலபலஸ்ஸ சிறைச்சாலை தொடர்பான ஏசைவரயட ஊழரசவள் நீதிமன்றங்களின் நிர்மாணப் பணிகள் 2024 ஆம் ஆண்டினுள் பூர்த்தி செய்வதற்கு நடவடிக்கை எடுக்கப்பட்டதோடு காலி மற்றும் களுத்துறை சிறைச்சாலைகளில் நிர்மாணப் பணிகள் மேற்கொள்ளப்பட்டு வருகின்றன. விசேட வகுதி கைதிகள் சிறைச்சாலைக்கு வெளியே தாககுதல்களுக்கு உள்ளாகப்படுவதைத் தடுத்தல், நீதிமன்ற நடவடிக்கைகளை இன்னும் முறையாகவும், குறைந்த செலவிலும் நடாத்த முடிதல், நீதிமன்றப் பாதுகாப்பிற்கு ஈடுபடுத்தப்படும் மனித வளத்தைக் குறைத்தல் போன்ற அனைத்துப் பிரச்சினைகளுக்கும் இதன் மூலம் தீர்வு கிடைக்கும். மேலும், தடைசெய்யப்பட்ட பொருட்கள் சிறைகளுக்குள் கொண்டுவரப்படுவதை குறைப்பதற்கும் இந்த வழிமுறை மூலம் சாத்தியம் கிட்டியுள்ளது.

சிறைச்சாலை நிறுவனங்களின் பயன்பாட்டிற்காக பல ஊஊவுஏ கெமராக்கள், ஓர் உயிரியளவுகள் (டீழைஅநசவஊ) கைவிரல் ஸ்கேனர் மற்றும் ஒரு மெட்டல் டிடெக்டர் சாதனம் ஆகியன ருழேனுஊ ஆல் வழங்கி வைக்கப்பட்டன.

சிறைச்சாலை நிறுவனங்களில் பாதுகாப்பு செயல்முறைகளை ஒழுங்குமுறைப்படுத்துவதற்காக 2024 ஆம் ஆண்டினுள் 09மிமீ கொண்ட 10 கைத்துப்பாக்கிகள் மற்றும் 750 ரிஸ்ட் கப்கள் கொள்வனவு செய்யப்பட்டது. மேலும், 500 கலவர.∴ கலகம் ஒழிப்பு தடிகள்.∴ பெட்டன்கள் மற்றும் 400 சோடி கைவிலங்குகள் கொள்வனவு செய்தல் தொடர்பான கட்டளைகள் 2024 ஆம் ஆண்டில் வழங்கப்பட்டுள்ளதோடு அதற்கான பொருட்கள் 2025 ஆம் ஆண்டில் கிடைக்கப் பெறவுள்ளன.

பூஸ்ஸா உயர்பாதுகாப்பு சிறைச்சாலை மற்றும் நீர்கொழும்பு சிறைச்சாலைகளில் உள்ள 02 ஆட்களைப் பரிசோதனை செய்யும் ஸ்கேன் இயந்திரங்கள் பழுதுபார்க்கப்பட்டதோடு பூஸா உயர் பாதுகாப்பு சிறைச்சாலைக்கு சொந்தமான பாதுகாப்பு கெமரா அமைப்பும் மேம்படுத்தப்பட்டது.

சிறைச்சாலை சுகாதார சேவையை மேம்படுத்துதல்

சிறைக் கைதிகளின் ஆரோக்கியத்தை மேம்படுத்தும் முயற்சியின் கீழ், மூன்றாவது முறையாகவும் கண் வெண்புள்ளி அகற்றும் கண் அறுவை சிகிச்சை முகாம் சிறைச்சாலை மருத்துவமனையில் நடாத்தப்பட்டது, இதன் கீழ் 50 கைதிகளுக்கு கண் வெண்புள்ளி அகற்றப்பட்டது மற்றும் தேசிய கண் மருத்துவமனையின் மருத்துவர்களும் மற்றும் தாதியர்களும் இதற்கு முழு ஒத்துழைப்பை வழங்கினர்.

HIV/AIDS தொடர்பாக பயிற்றுவிப்பாளர்களைப் பயிற்றுவிக்கும் நிகழ்ச்சித்திட்டம் தேசிய எய்ட்ஸ் கட்டுப்பாட்டு அலகுடன் இணைந்து ஏற்பாடு செய்யப்பட்டதுடன், இதன் மூலம் சிறைச்சாலை நிறுவனங்களின் அதிகாரிகள் மூலம் கைதிகளுக்கு அறிவுறுத்தல் வழங்குவதற்கு எதிர்பார்க்கப்படுகிறது. அதே போன்று இந்தத் திட்டத்தின் முன்னேற்றம் தொடர்பாக சிறைச்சாலைகள் தலைமையகத்தில் கலந்தாய்வு செய்யப்படும்.

வெலிக்கடை சிறைச்சாலை கைதிகளுக்கு கண் பரிசோதனை செய்யப்பட்டு வெளிநாட்டு நன்கொடையாளர்களின் பங்களிப்புடன் கண்ணாடி வழங்கும் வேலைத்திட்டம் ஒன்றை நடைமுறைப்படுத்துவதற்கு நடவடிக்கை எடுக்கப்பட்டுள்ளது.

கைதிகளின் சீர்திருத்த செயல்முறையை வலுப்படுத்துவதற்கான நடவடிக்கைகள் மற்றும் மனிதவளத்தை விளைதிறன் கொண்டதாகப் பயன்படுத்துதல்

வீரவில போதைப்பொருள் சிகிச்சை மற்றும் புனர்வாழ்வு நிலையத்தில் தடுத்து வைக்கப்பட்டுள்ள கைதிகளின் தொழிற்கல்வி தரத்தை உயர்த்துவதற்காக இந்த ஆண்டு தொழிற்பயிற்சி கட்டிடம் உன்றை நிர்மாணிக்க சடவடிக்கை எடுக்கப்பட்டுள்ளதோடு அதன் அலுமினிய கதவுகள் மற்றும் யன்னல்கள் அமைக்கும் பணிகளும் இந்த ஆண்டு ஒப்பந்த அடிப்படையில் மேற்கொள்ளப்பட்டதோடு , அலுவலர்கள்இ கைதிகள் மற்றும் வீரவில முகாமின் பயிர்களுக்கு காணப்பட்ட காட்டு யானை அச்சுருத்தலுக்கு தீர்வாக தேசிய பொறியியல் ஆராய்ச்சி அபிவிருத்தி நிறுவனத்துடன்

இணைந்து மின் வேலி அமைக்க நடவடிக்கை எடுக்கப்பட்டுள்ளது. ஆதலால், கைதிகளை சீர்திருத்தும் செயல்முறையை மேற்கொள்வதற்கு தேவையான உட்கட்டமைப்புகளை மேம்படுத்த முயற்சிகள் மேற்கொள்ளப்பட்டுள்ளன. அத்துடன், கைதிகளின் ஊழியத்தைப் பயன்படுத்தி விவசாய நடவடிக்கைகளை வெற்றிகரமாக மேற்கொள்வதற்கு ஏற்றவாறு காட்டுயானைகள் அச்சுறுத்தலுக்கு தீர்வு வழங்கப்பட்டுள்ளது.

- சிறைப்படுத்தப்பட்டுள்ள கைதிகளின் நலனோம்பல் அலுவல்களை மிகவும் ஒழுங்குமுறைப்படுத்தி ˙ பாதுகாத்து, பராமரித்து சிற்நத பிரசைகளாக புனர்வாழ்வு அளித்து சமூகமயப்படுத்தும் ஆகிய சிறைச்சாலைத் திணைக்களத்தின் முக்கிய நோக்கத்தை அடைந்து கொண்டு, 26 ஆம் கைதிகள் தினத்தையொட்டி, நாடுபூராகவும் உள்ள சிறைச்சாலை நிறுவனங்களில் உள்ள கைதிகளின் உடல்இ உள மற்றும் ஆண்மீக விருத்தியை ஏற்படுத்தும் நோக்கில் சர்வமத நிகழ்ச்சிகள், சுகாதார நிகழ்ச்சித் திட்டங்கள், விளையாட்டு மற்றும் ஆளுமை நிகழ்ச்சிகள், குடும்ப சந்திப்பு நிகழ்ச்சிகள் மற்றும் போதைப்பொருள் ஒழிப்பு நிகழ்ச்சிகள், போன்ற பல நிகழ்ச்சிகள் சிறைக்கைதிகள் சங்கத்தின் பிராந்திய உப குழுக்களின் அனுசரணையுடன் நடாத்தப்பட்டன. இங்கு அனுமதிப்பத்திரத்தின் மீது விடுவிக்கப்பட்ட கைதிகளின் எதிர்கால நலனுக்காக தொழில்சார் உபகரணத் தொகுதிகள், மேசன் வேலை உபகரணத் தொகுதிகள், முடிவெட்டல் உபகரணத் தொகுதிகள் மற்றும் புலமைப்பரிசில்கள் என்பன வழங்கப்பட்டன.

- இலங்கை சாரணர் சங்கத்தினால் ஏற்பாடு செய்யப்பட்ட தேசிய சாரணர் விருது வழங்கல் விழாவில் சிறைச்சாலைகள் திணைக்களத்தினால் சிறைக்கைதிகள் சாரணர் நடவடிக்கைகளை ஊக்குவிக்கும் நடவடிக்கைகளை மேம்படுத்துவதற்காக மேற்கொண்ட சேவைக்காக விருது வழங்கப்பட்டது. சிறைச்சாலை நிறுவனங்களின் கைதிகளுக்காக நடாத்தப்படும் சாரணர் நடவடிக்கைகள் மூலம் ஆளுமை விருத்தி, தலைமைத்துவ விருத்தி, குழு உணர்வு, ஆன்மீக விருத்தி, மனநிலைக் கட்டுப்பாடு மற்றும் உடலியல் தகைமை மற்றும் குணநலன்களை விருத்தி செய்வதற்கு எதிர்பார்க்கப்படுவதோடு புனர்வாழ்வு செயல்முறையின் ஒரு பரிமாணமாக செயற்படுத்தப்படுகிறது.

- ருமேனுஊ நிறுவனத்தினால் பல்லேகல சிறை முகாமில் பேக்கரி பாடசாலையை அமைப்பதற்கு வழங்கப்பட்ட உபகரணங்களின் பயன்பாட்டிற்குத் தேவையான கட்டிடத் தேவையை 2024 இல் பூர்த்தி செய்வதற்கு நடவடிக்கை எடுக்கப்பட்டது. அதன்படி, பேக்கரி பாடசாலையைத் தொடங்குவதற்கான ஏற்பாடுகள் செய்யப்பட்டுள்ளதோடு பேக்கரி உற்பத்திகள் தொடர்பான பாடநெறியொன்று சிறைக்கைதிகளுக்கு வழங்கப்படுவதோடு எதிர்காலத்தில் இந்தப் பாடநெறியை சான்றிதழ பாடநெறியொன்றாக கைதிகளுக்கு வழங்க நடவடிக்கை எடக்கப்பட்டு வருகின்றது. இதன் மூலம் தயாரிக்கப்படும் பேக்கரி உணவுகள் சிறைக்ககைதிகளின் நுகர்வுக்காகவும்இ பிரதேச ரீதியில் விற்பனை செய்வதற்கும் ஏற்பாடு செய்யப்பட்டுள்ளது.

e- சிறைச்சாலைகள் எண்ணக்கருவை நடைமுறைப்படுத்தல்.

கைதிகளின் தகவல் முகாமைத்துவ அமைப்பு (PIMS) அனைத்து நிறுவனங்களிலும் செயல்படுத்த சாத்தியம் கிடைப்பதோடு இதன்மூலம் ஒரு கைதியை அனுமதிப்பது தொடக்கம் விடுவிக்கப்படும் வரை இதுவரைகாலமும் கோப்புகள் மூலம் நிர்வகிக்கப்பட்ட தகவல்களை கணினிமயமாக்க முடியும். இந்த முறைமையை நாடு பூராகவும் உள்ள சிறைச்சாலை நிறுவனங்களில் நடைமுறைப்படுத்துவதற்குத் தேவையான 133 கணினிகள் இவ்வருடத்தில் பெற்றுக் கொள்வதற்கு நடவடிக்கை எடுக்கப்பட்டது.

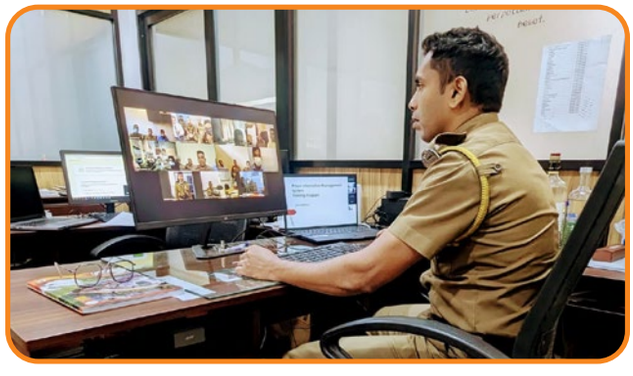

இந்த முறையைப் பயன்படுத்தி, அனுமதித்தல்இ சிறைப் பதிவு, சிறை இடமாற்றம், வார்டில் அனுமதித்தல், விடுதலை, கேட் அனுமதி, அனுப்புதல், பார்வையாளர்/ விருந்தினர் முகாமைத்துவ மற்றும் கைதிகளின் வழக்கு முகாமைத்துவம் போன்ற நடவடிக்கைகள் தற்போது சிறைச்சாலைகள் நிறுவன மட்டத்தில் மேற்கொள்ளப்பட்டு வருகின்றன, மேலும் புனர்வாழ்வு மற்றும் தொழில்துறை நடவடிக்கைகளில் தரவுகளை உட்படுத்துவதற்கான பயிற்சியும் இந்த ஆண்டு வழங்கப்பட்டது. எதிர்காலத்தில் இந்த அமைப்பின் மூலம் அந்த இரு பிரிவுகளின் பணிகள் மேற்கொள்வதற்கும் எதிர்பார்க்கப்படுகிறது.

சிறைச்சாலை பணியாட்குழுவினரின் வசதிகளை மேம்படுத்துதல், அவர்களின் நலனோம்பல் அலுவல்களை விருத்தி செய்தல் மற்றும் விளையாட்டு திறன்களை மேம்படுத்துதல்

கொழும்பு சிறைச்சாலை வளாகத்தில் பழுதுபார்க்கப்பட வேண்டிய நிலையில் காணப்பட்ட மூன்று மாடி உத்தியோகபூர்வ இல்லத்தின் திருத்தப் பணிகள் 2023 ஆம் ஆண்டு ஆரம்பிக்கப்பட்டதோடு 2024 ஆம் ஆண்டு 23.34 மில்லியன் ரூபா செலவில் பூர்த்தி செய்யப்பட்டது. மேலும், இந்த ஆண்டு அக்கட்டிடம் பயனாளிகளிடம் ஒப்படைக்கப்பட்டது.

அவசர பதிலளிப்பு தந்திரோபாயப் படையணி அலுவலர்களுக்கான புதிய வரிசைக் குடிமனை நிர்மாணப் பணிகள் இவ்வருடம் 2023 இல் ஆரம்பிக்கப்பட்டதுடன், நர்ட் தொழில்நுட்பத்தைப் பயன்படுத்தி மேற்கொள்ளப்பட்ட இந்த வரிசைக் குடிமனை நிர்மானமானப் பணிகள் 2024 இல் 9.64 மில்லியன் ரூபா செலவு செய்யப்பட்டு பூர்த்தி செய்யப்பட்டது. இங்கு கழிவறை தொகுதியின் நிர்மானப் பணிகள் சிறை ஊழியத்தின் கீழ் மேற்கொள்ளப்பட்டு வருகின்றன.

இலங்கை சிறைச்சாலைகள் திணைக்களம் 1905 ஆம் ஆண்டு யூலை மாதம் 16 ஆம் திகதி சுதந்திரமான திணைக்களமாக ஆரம்பிக்கப்பட்டு பெருமைமிக்க 119 வருட நிறைவைக் கொண்டாடும் ஆண்டு விழாவுடன் இணைந்ததாக, சிறைச்சாலையில் பணியில் ஈடுபட்டுள்ள போது கடமைக்காக தமது உயிரைத் தியாகம் செய்த 16 உன்னத சிறைச்சாலை அலுவலர்களை நினைவுகூரும் வகையில அவர்களுக்கு மலர் அஞ்ஞலி செலுத்தும் நிகழ்வு வெலிக்கடை சிறைச்சாலையின் எதிரில் உள்ள உத்தியோகத்தர் நினைவுத் தூபிக்கு அருகில் நடாத்துவதற்கு நடவடிக்கையெடுத்தல்.

இலங்கை சிறைச்சாலைகள் திணைக்களம் ஆரம்பிக்கப்பட்டு பெருமைமிக்க 119 வருட நிறைவைக் கொண்டாடும் முகமாக சிறைச்சாலைத் திணைக்களத்திற்காக சிறந்த சேவையாற்றிய சிறைச்சாலை அதிகாரிகளுக்கான சேவைநலப் பாராட்டு விழா அகுணகொலபலஸ்ஸ சிறைச்சாலை கேட்போர் கூடத்தில் நடாத்த நடவடிக்கை எடுக்கப்பட்டுள்ளது. அதன் மூலம் அலுவலர்களின் அர்ப்பணிப்புஇ திறமை மற்றும் தகைமைகளை பாராட்டுவதனூடாக ஊக்கப்படுத்துவதற்கு காரணமாக அமையும்

சிறைச்சாலைகள் திணைக்களத்தில் நிலவிய பின்வரும் பதவிகளில் உள்ள வெற்றிடங்கள் 2024 ஆம் ஆண்டில் நிரப்பப்பட்டன.

i. சிறைச்சாலை ஆணையர் (மனித வளம்)	- 01
ii. கணக்காளர்	- 01
iii. தகவல் தொடர்பாடல் தொழில்நுட்ப அலுவலர்	- 01
iv. தகவல் தொடர்பாடல் தொழில்நுட்ப உதவியாளர்	- 02
v. சிறைச்சாலை காவலர்	- 172
vi. காவலாளி	- 01

2024 ஆம் ஆண்டில், சிறைச்சாலைத் திணைக்களத்தில் காணப்பட்ட பின்வரும் பதவிகளின் பதவி உயர்வுகளை வழங்குவதற்கும் 2024 ஆம் ஆண்டில் சாத்தியம் கிட்டியது.

i. சிறைச்சாலை ஆணையர்	- 04
ii. விசேட வகுப்பு சிறைச்சாலை அத்தியட்சகர்	- 06
iii. சிறைச்சாலை அத்தியட்சகர்	- 05
iv. பிரதன புனர்வாழ்வு அலுவலர்	- 03
v. தலைமை ஜெயிலர்	- 01
vi. I ஆம் தர புனர்வாழ்வு அலுவலர்	- 05
vii. I ஆம் தர ஜெயிலர்	- 31
viii. ஆம் தர ஜெயிலர்	- 15

தற்காலத்துக்கு ஏற்றவாறு இற்றைப்படுத்தப்படாத சிறைச்சாலை அதிகாரிகளின் கொடுப்பனவுகளை இந்த வருடத்தினுள் அதிகரித்துக் கொள்வதற்கு வாய்ப்பு கிடைத்தது. அதன் கீழ், இதுவரை வழங்கப்பட்டு வந்த நல்ல நடத்தைக்கான கொடுப்பனவு ரூபா.500/- இருந்து ரூபா.2000/- வரையும் , இடர் கொடுப்பனவை ரூபா.1500/- இருந்து ரூபா.8000/- வரையும், சுகாதார பாதுகாப்பு படியை ரூபா.750/- இருந்து ரூபா.3000/- வரையும், ரூபா.10,250/- படியை சம்பளத்திற்குச் சமமாக வழங்குவதற்கும் நடவடிக்கை எடுப்பதற்கு முடிந்தது. இதன் மூலம், சிறைச்சாலை அலுவலர்களின் கொடுப்பனவுகளை ரூபா.13,000/- வரை அதிகரித்துக் கொள்வதற்கு 2024 ஆம் ஆண்டினுள் வாய்ப்பு கிடைத்தது

அங்குணகொலபலஸ்ஸ சிறைச்சாலை வளாகத்தில் நிர்மாணிக்கப்பட்ட புதிய டென்னிஸ் விளையாட்டு மைதானத்தை திறந்துவைத்து, இந்த ஆண்டு சிறைச்சாலைகளுக்கு இடையிலான டென்னிஸ் போட்டிகள் 15 சிறைச்சாலை நிறுவனங்களைச் சேர்ந்த சுமார் 115 விளையாட்டு வீரர்களின் பங்குபற்றுதலுடன் மிகப் பிரமாண்டமான முறையில் நடாத்துவதற்கு நடவடிக்கை எடுத்தல்.

இலங்கை கராத்தே தோ சங்கம் மற்றும் விளையாட்டு அமைச்சு இணைந்து நடாத்தப்பட்ட தேசிய கராத்தே சாம்பியன்ஷிப் போட்டியில், 46 - 50 வயதுக்குட்பட்ட (ஆண்கள்) 85 கிலோ கிராமுக்கு அதிகமான கருப்புப்பட்டி (பிளக்பெல்ட்) பிரிவில் கத்தா மற்றும் குமி போட்டியில் கலந்து கொண்ட சிறைச்சாலை அலுவலர்கள் இரண்டு வள்ளிப் பதக்கங்களை வென்று சிறைச்சாலைத் திணைக்களத்திற்கு பெருமை சேர்ப்பதற்கு அந்த அலுவலர்களுக்கு முடிந்தது.

பல்லேகல மற்றும் கொழும்பு சிறைச்சாலை வளாகத்தின் அதிகாரிளுக்கு டென்னிஸ் விளையாட்டின் மூலம் தங்கள் விளையாட்டுத் திறனை மேம்படுத்திக் கொள்ள முடியுமானவாறு விளையாட்டு மைதானம் ஒன்றை அமைத்து திறப்பதற்கு நடவடிக்கை எடுத்தல், டென்னீஸ் விளையாட்டு வீரர்களுக்கு தேவையான உபகரணங்கள் அன்பளிப்புக்களை பொறுப்பேற்றலும் இவ்வருடத்தினுள் மேற்கொள்ளப்பட்டன. இதன் மூலம் சிறைச்சாலை அலுவர்கள் மத்தியில் டென்னிஸ் விளையாட்டை பிரபலப்படுத்தி திறமையான விளையாட்டு வீரர்களை தேசிய மட்டத்திற்கு கொண்டு செல்வதே இதன் நோக்கமாகும்.

சவால்கள் –

சிறைச்சாலை நெரிசலுக்கான முன்மொழியப்பட்ட தீர்வுகள் தொடர்பாக தயாரிக்கப்பட்ட முன் மொழிவுகளில் குறிப்பிடப்பட்டுள்ள குறுகிய காலத் திட்டங்களில் பெரும்பாலானவை அடையப்பட்டுள்ளதோடு சட்டக் கட்டமைப்பிற்குள் மேற்கொள்ளப்பட வேண்டும் என கண்டறியப்பட்டுள்ள மத்திய காலத் திட்டங்கள் மற்றும் புதிய நிருமானங்கள் மூலம் சர்வதேச தரத்திற்கு ஏற்றவாறு திறனை விரிவுபடுத்துவதற்கு இனங்காணப்பட்டு உள்ள உள்கட்டமைப்புகளை மேம்படுத்துதல் உள்ளிட்ட நீண்ட கால திட்டங்களை செயல்படுத்துதல். சிறைச்சாலைகள் இடநெருக்கடி காரணமாக சிறைக் கைதிகளை முறையாக வகைப்படுத்தி குறைந்தபட்ச

தரத்தின் கீழ் தடுத்து வைப்பதற்கு சில சிறைச்சாலை நிறுவனங்களுக்கு முடியாதுள்ளமை.

- அதிக எண்ணிக்கையான விளக்கமறியல் கைதிகள் காரணமாக எதிர்பார்த்தவாறு புனர்வாழ்வு நடவடிக்கைகள் மேற்கொள்வதில் தடையேற்படுதல். மேலும், சிறைகளில் உள்ளவர்களில் போதைப்பொருள் பயன்படுத்தும் கைதிகளின் எண்ணிக்கை அதிகரித்து வருவதால், அவர்களுக்குத் தேவையான சிகிச்சை மற்றும் மறுவாழ்வு செயல்முறைகளை மற்ற கைதிகளுடன் மேற்கொள்வது கடினமாக உள்ளமை.

- அதிக எண்ணிக்கையான விளக்கமறியல் கைதிகள் காரணமாக எதிர்பார்த்தவாறு புனர்வாழ்வு நடவடிக்கைகள் மேற்கொள்வதில் தடையேற்படுதல். மேலும், சிறைகளில் உள்ளவர்களில் போதைப்பொருள் பயன்படுத்தும் கைதிகளின் எண்ணிக்கை அதிகரித்து வருவதால், அவர்களுக்குத் தேவையான சிகிச்சை மற்றும் மறுவாழ்வு செயல்முறைகளை மற்ற கைதிகளுடன் மேற்கொள்வது கடினமாக உள்ளமை.

- சிறைச்சாலை இடநெரிசல் மற்றும் சிறைச்சாலை சார்ந்ததாக எழுகின்ற சிறைச்சாலைத் திணைக்கள மட்டத்தில் மட்டத்தில் தீர்க்கப்பட முடியாத ஆனால் சிறைச்சாலை நிர்வாகம் மற்றும் முகாமைத்துவத்திற்கு மற்றும் தேசிய பாதுகாப்புடன் நேரடியாக தொடர்புடைய பிரச்சினைகளை உள்ளடக்குவதற்காக அனைத்துப் பங்குதாரர்களின் ஒருங்கிணைப்பு தேவைப்படுகிறமை.

- நீண்டகாலம் தடுத்து வைக்கப்பட்டுள்ள கைதிகள், ஆயுள் தண்டனை கைதிகள் மற்றும் மரண தண்டனைக் கைதிகளுக்கு பொது மன்னிப்பு வழிமுறையொன்று அறிமுகப்படுத்தப்பட வேண்டியுள்ளமை. அவ்வாறு இல்லாது போவதன் மீது அவர்களிடத்தில் எதிர்பார்ப்பு இல்லாது போவதால், அவர்களுக்குள் ஏற்பட்டுள்ள அமைதியின்மையும், இதனால், அதிகாரிகள் மீது ஏற்படுகின்ற அழுத்தங்கள்.

- பெரும்பாலான சிறைச்சாலை நிறுவனங்களில் தற்போது காணப்படுகின்ற உட்கட்டமைப்பு வசதிகள் பழையதாகவும் மற்றும் பழுதுபார்க்க முடியாத நிலையுடையதாகவும் உள்ளமை. இந்தக் கட்டிடங்களினுள் நவீன தொழில்நுட்பக் கருவிகளைப் பயன்படுத்த இயலாதுள்ளமையினால் உட்கட்டமைப்பு வசதிகளை விரிவுபடுத்த தேவையான காணியில் இடவசதிகள் இல்லாமை.

- சிறைச்சாலைக் கைதிகளின் தினசரி நீதிமன்ற நடவடிக்கைகள், மருத்துவ கிளினிக்குகள் மற்றும் பிற சிறைச்சாலைகளுக்கு கைதிகளைப் பாதுகாக்க போதிய போக்குவரத்து வசதிகள் இல்லாமை.

- சிறைச்சாலை அலுவலர்களுக்காக பல சந்தர்ப்பங்களில் முன்மொழியப்பட்ட இதுவரை அதிகரிக்கப்படாத சம்பளத்தை அதிகரிப்பதற்குத் தேவையான ஏற்பாடுகளை செய்தல் மற்றும் அவர்களின் கடமைகளின் இயல்பு மற்றும் தொடர்புடைய பொறுப்புகள் மற்றும் மன அழுத்தத்திற்கு ஏற்ப வசதிகளை வழங்க முடியாமை. இதன் காரணமாக கணிசமான எண்ணிக்கையிலான அதிகாரிகள் சேவையிலிருந்து வெளியேறுதல்/ விட்டுச் செல்லல். மேலும், பெரும்பாலான அதிகாரிகளின் வரிசைக் குடிமனைகள் மற்றும் உத்தியோகபூர்வ விடுதிகள் குறைந்த வசதிகளுடன் மிகவும் மோசமான நிலையில் உள்ளமை. குறிப்பாக கொழும்பு சிறைச்சாலை வளாகம் வேறு இடத்துக்கு மாற்றப்படவுள்ளமையினால், பல வருடங்களாக உத்தியோகபூர்வ விடுதிகள், வரிசைக் குடிமனைகள், உள்ளக வீதிகள் போன்ற உட்கட்டமைப்பு வசதிகளை மேம்படுத்துவதற்கு ஒதுக்கீடுகளைப் பெற்றுக் கொள்வதற்கு முடியாத நிலை ஏற்பட்டுள்ளமை.

- சிறைச்சாலைத் திணைக்களத்தின் தற்போதைய அனுமதிக்கப்பட்ட பணியாட் குழு, 2013 ஆம் ஆண்டு அனுமதிக்கப்பட்ட ஊழியர் குழுவாகும் என்பதோடு அது அக்காலத்தில் காணப்பட்ட கைதிகளின் எண்ணிக்கையுடன் ஒப்பிடுகையில் போதுமானதாகும். தற்போது காணப்படுகின்ற சேவைகளை விரிவுபடுத்தல், பிராந்திய சீர்திருத்த சேவைகளுக்கு ஒப்பீட்டளவில் அடைய வேண்டிய கட்டாயத் தேவைப்பாடுகள், அச்சுறுத்தல்களின் போக்குகள் மற்றும் கைதிகளின் எண்ணிக்கை ஆகியவற்றுடன் ஒப்பிடுகையில் அத்தியாவசிய தேவைப்பாடுகள், அடைய வேண்டும், பணியாளர்களின் எண்ணிக்கையுடன் ஒப்பிடுகையில் பொருந்தும் வகையில் தேவையான தொழில்நுட்ப ரீதியாக பகுப்பாய்வு செய்து, திருத்தத்திற்கு தேவையான பணிகளை மேற்கொள்ளல்.

- சிறைச்சாலைத் திணைக்களத்தின் ஐந்தாண்டு திட்டத்தில் அடையாளம் காணப்பட்ட சுகாதார அமைச்சுடன் இணைந்து மேற்கொள்ளப்பட வேண்டிய சிறைச்சாலை சுகாதார சீர்திருத்தங்களை நடைமுறைப்படுத்துதல். மருத்துவர்கள், தாதியர்கள்/ செவிலியர்கள் மற்றும் மருந்து கலவையாளர்

ஆளணியினரை அதிகரித்தல் மற்றும் ஒரு சிறைச்சாலை நிறுவனமொன்றுக்கு ஆகக் குறைந்தது ஒரு பொது சுகாதார பரிசோதகரை உள்ளடக்கும் வகையில் அந்த பணியாட் குழவை விரிவுபடுத்துதல்.

- கைதிகளின் பாதுகாப்பிற்குள்ள பல்வேறு அச்சுறுத்தல்களை முன்கூட்டியே கண்டறிதல் மற்றும் தேவையான பாதுகாப்பு விதிகள் மற்றும் தொழில்நுட்ப உட்கட்டமைப்பு வசதிகள் சகிதம் ஒழுங்கமைத்தல்.

- சிறைச்சாலை நிறுவனங்களுக்குள் சட்டவிரோதமான பொருட்களின் புழக்கத்தைக் குறைத்தல் மற்றும் அவற்றைச் சிறைச்சாலைகளுக்குள் கொண்டு வருவதற்குப் பயன்படுத்தப்படும் சிக்கலான மற்றும் நானாவிதமான யுக்திகளைச் சமாளிப்பதற்கு ஏற்றவாறான தொழில்நுட்பக் கருவிகளின பற்றாக்குறை.

- குற்றவாளிகளால் சிறைச்சாலை அலுவலர்கள் மற்றும் அவர்களது குடும்பத்தினருக்கு விடுக்கப்படுகின்ற அச்சுறுத்தல்கள். இதனால் சிறைச்சாலை நிர்வாகத்துக்கும், முகாமைத்துவத்திற்கும் இடையூறுகள் ஏற்படுதல்.

- சிறைச்சாலை அலுவலர்களின் உளப்பாங்கை விருத்தி செய்தல், குற்றவாளிகள் பிடியில் சிக்காமல் தமது தொழில் திறனை வளர்த்துக் கொள்வதற்குத் தேவையான பணிகளைச் செய்தல்.

எதிர்கால இலக்குகள் –

- பல்லேகல சிறைச்சாலையின் நிர்மாணப் பணிகளை முழுமையாக நிறைவு செய்வதற்கு தேவையான எஞ்சியுள்ள சிறைக் கட்டிடங்களின் நிர்மாணம் மற்றும் ஏனைய சேவைகளை வழங்குவதற்கும் எதிர்வரும் வருடங்களில் நிதியை ஒதுக்கிக் கொள்ளல் மற்றம் 2028 ஆம் ஆண்டுக்கு முன்னர் அனைத்து நிர்மாணப் பணிகளையும் நிறைவு செய்தல்.

- வாரியபொல சிறைச்சாலை விஸ்தரிப்புக் கருத்திட்டத்தின் திட்டமிடல் மற்றும் வடிவமைப்பு பணிகளை ஆரம்பித்தல் மற்றும் அந்த சிறைச்சாலைக்கு அத்தியாவசியமாகவுள் காவலரண்களை நிர்மாணித்தல்.

- வெலிக்கடை மற்றும் களுத்துறை சிறைச்சாலைகளில் தற்போது காணப்படுகின்ற பொருத்தமற்ற நிலைமைகள் காரணமாக பயன்படுத்தப்படாதுள்ள கட்டிடங்களை திருத்துவதற்கு வருடாந்த வரவு செலவுத் திட்டத்தின் மூலம் ஒதுக்கீடு செய்யப்படும் நிதி போதுமானதாக இல்லை என்பதோடு அதற்குரியதாக தனியாக ஒதுக்கீட்டை ஒதுக்கீடு செய்து கைதிகிளன் உயிரப் பாதுகாப்புக்கு அச்சுருத்தலாக உள்ள மிகவும் உடைந்த நிலையில் உள்ள கட்டிடங்களை உரிய தரத்தில் பழுதுபார்ப்பதற்கான பணிகளை மேற்கொள்ளும் தேவைப்பாட்டை நிறைவு செய்தல். கொழும்பு சிறைச்சாலை நிறுவனங்களில் காணப்படுகின்ற இட நெரிசலுக்கு மாற்றீடாக, வட்டரெக்க சிறைச்சாலையின் எஞ்சிய எல்லைச் சுவரைப் பூர்த்திசெய்து, கடுவெல மற்றும் ஹோமாகம நீதிமன்றங்களுக்கு அனுப்பப்படவுள்ள கைதிகளுக்கான தங்குமிட வசதிகளை நிர்மாணித்தல்.

- சிறைச்சாலைகள் கட்டளைச் சட்டம் மற்றும் அதனுடன் தொடர்புடைய சட்டங்களைத் திருத்தம் செய்து தேவையான அங்கீகாரங்களைப் பெறுவதற்கான செயல்முறையை நிறைவு செய்தல்.

- கைதிகளின் சுகாதார வசதிகளை அபிவிருத்தி செய்வதற்காக வரவு செலவுத் திட்டத்தின் மூலம் ஒதுக்கப்பட்ட ஒதுக்கீட்டின் மூலம் அடையாளம் காணப்பட்ட நிறுவனங்களுக்கு (குருவிட்ட, பொலன்னறுவை, நீர்கொழும்பு, வாரியபொல) முறையான கழிவுநீரகற்றல் அமைப்பை திட்டமிடுதல் மற்றும் வடிவமைத்தல் மற்றும் நிர்மாணிப்பதற்கு தேவையான அலுவல்களை மேற்கொள்ளல்.

- நகர அபிவிருத்தி அதிகார சபை மற்றும் நீதி அமைச்சுடன் இணைந்து கொழும்பு சிறைச்சாலை கட்டிடத் தொகுதியை.ீ. வளாகத்தை வேறு இடத்துக்கு கொண்டு செல்வதற்குத் தேவையான பணிகளை மீள ஆரம்பித்தல்.

- பூஸ்ஸா சிறைச்சாலைக்கு தேவையான நிர்வாக கட்டிடத்தை நிர்மாணித்தல் மற்றும் பழைய சிறைச்சாலை கட்டிடங்களை புனரமைத்தல்.

- சிறைச்சாலைகளுக்குள் கொண்டுவரப்படுகின்ற பல்வேறுபட்ட தடைசெய்யப்பட்ட பொருட்களைப் கண்டுபிடிக்கப் பயன்படுத்தப்படும் பாரம்பரிய தனிப்பட்ட பரிசோதனைக்குப் பதிலாக தொழில்நுட்ப உத்தியாக பாதுகாப்பு கேமரா கண்காணிப்பு அமைப்புகளை தும்பர, காலி,அநுராதபுரம்,மாத்தறை மற்றும் வாரியபொல ஆகிய சிறைச்சாலைகளில் நிறுவுதல். அதே போன்று பார்சல் ஸ்கேனர்கள், உடம்பு ஸ்கேனர்கள், தொலைபேசி சமிக்ஞை தடைகள் மற்றும் அதனுடன் தொடர்புடைய

உதிரிப்பாகங்கள் சோதனை செய்தல் உபகரணங்கள் மற்றம் றுயடம வாசழரபா தேவையான சிறைச்சாலை நிறுவனங்களுக்கு கொள்வனவு செய்வதற்கு தேவையான ஒதுக்கீட்டை ஏற்பாடு செய்து கொள்ளல்.

- மாத்தறை சிறைச்சாலையை இடமாற்றம் செய்தல் வேலைத்திட்டத்திற்கு உரியதாக மாத்தறை கோட்டையினுள் தற்போதுள்ள ரிமான்ட்/ தடுப்புச் சிறைச்சாலையை கொத்தவிலவத்தை புதிய நீதிமன்ற வளாகத்தை அண்டியதாகவுள்ள 3.1038 ஹெக்டேயர் பரப்பளவான காணியில் நிர்மாணிப்பதற்கு தேசிய திட்டமிடல் திணைக்களத்தின் கொள்கை ரீதியான இணக்கப்பாடு 2016 ஆம் ஆண்டு கிடைத்துள்ளது. அதன் படி, 2018.08.06 ஆம் திகதிய அமைச்சரவைப் விஞ்ஞாபனத்தின் பிரகாரம் ரூபா. 2950 மில்லியன் செலவு மதிப்பீட்டின் கீழ் 2019-2021 இடைக் கால வரவு செலவுத் திட்ட சட்டகத்தினுள் நிர்மாணித்து முடிப்பதற்கு அங்கீகாரம் கிடைத்த போதிலும் 2019.∴2020.∴2021 வரவு செலவுத் திட்டத்தின் கீழ் கோரப்பட்ட ஒதுக்கீடு ஒதுக்கப்படாமை. 2024ல், திட்டமிடல் மற்றும் வடிவமைப்பிற்கு தேவையான ஒதுக்கீடுகளை ஒதுக்கிக் கொண்டு கருத்திட்டத்தை ஆரம்பிப்பதற்கு இலக்கிடப்பட்டுள்ளது.

- கைதிகளின் தகவல் அமைப்பை செயற்படுத்துவதற்குத் தேவையான பயோமெட்ரிக் தரவை உள்ளீடு செய்வதற்கு முடியுமானவாறு உபகரணங்களை அடையாளம் கண்டு அதனுடன் தொடர்புடைய மென்பொருளை உருவாக்குவதற்கான அலுவல்களை மேற்கொள்ளல். மேலும், மஹர சிறைச்சாலையின் நிர்வாகக் கட்டிடத்தின் நிர்மாணப் பணிகளுக்கு இணையாக வலையமைப்புச் செய்தல் அலுவல்களையும் மேற்கொள்ளல்.

- தோற்ற நிலை நீதிமன்ற (ஏசைவரயட ஊழரசவள) வசதிகளை தென் மாகாண சிறைச்சாலை நிறுவனங்கள் தவிர்ந்த ஏனைய சிறைச்சாலை நிறுவனங்களுக்கு விரிவுபடுத்துதல்.

- நிகழ்நிலை மருத்துவ ஆலோசனை சேவை (வுநடந ஆநனஉைநெ) சிறைச்சாலை நிறுவனங்களின் சுகாதார வசதிகளை மேம்படுத்தல் மற்றும் வினைத்திறன் கொண்டதாக மாற்றுவதற்காக அறிமுகம செய்தல்.

- பெண் கைதிகள் தங்கள் தண்டனைக் காலத்தின் இறுதிக் காலத்தை சமூகமயமாக்குவதற்கு ஏற்ற சூழலுடன் கழிப்பதற்குப் பொருத்தமான வழிமுறையொன்றை அறிமுகப்படுத்துதல்.

- பெண் சிறைக் கைதிகளுக்கு தொழில்முறை பயிற்சி வாய்ப்புகளை வழங்குவதற்குத் தேவையான நிகழ்ச்சித்திட்டமொன்றை தயார் செய்தல்.

- இளம் தவறவாளிகளுக்காக விசேடமான புனர்வாழ்வு நிகழ்ச்சித் திட்டத்தை உருவாக்குதல் மற்றும் அதன் கீழ் அவர்களின் தொழில்முறை திறன்களை மேம்படுதத நடவடிக்கை எடுத்தல். அத்துடன் இளம் பெண் தவறவாளிகளை வேறுபடுத்தி தனியாக தடுத்து வைத்தல் மற்றும் அவர்களுக்காகவும் விசேட புனர்வாழ்வு வேலைத்திட்டத்தை உருவாக்குதல்.

- சிறைச்சாலை சேவையை ஒரு தொழில்முறை சேவையாக மாற்றுவதற்கு அனைத்து பதவிகள் தொடர்பான ஆட்சேர்ப்பு நடைமுறைகளுக்கான அங்கீகாரத்தை பெற்று அது தொடர்பாக தயாரிக்கப்பட்டுள்ள சேவைப் பிரமாணக் குறிப்பை இற்றைப்படுத்தி அதற்கு தேவையான அனுமதிகளைப் பெற்றுக் கொள்ளல்.

- மஹர சிறைச்சாலை சம்பவம் தொடர்பான ஐவரடங்கிய குழு அறிக்கையின் பரிந்துரைகளை நடைமுறைப்படுத்தல்.

- சிறைச்சாலைகள் திணைக்களத்தின் ஐந்தாண்டு திட்டத்தில் குறிப்பிடப்பட்டுள்ள துறைகள் உள்ளடங்கும் வகையில் இதுவரை நடைமுறைப்படுத்த முடியாது போன செயற்பாடுகளை மேற்கொள்ளல் மற்றும் தற்போது நடைபெற்று வரும் நிலையிலுள்ள செயற்பாடுகளின் முன்னேற்றத்தை ஒழுங்குபடுத்துதல்.

- இலங்கை மனித உரிமைகள் ஆணைக்குழுவினால் இலங்கை சிறைச்சாலை அமைப்பின் ஆய்வின் மூலம் அடையாளம் காணப்பட்ட முக்கிய தேவைப்பாடுகள் மற்றும் பரிந்துரைகளை நடைமுறைப்படுத்துதல்.

- சிறைச்சாலைகள் திணைக்களம் தொடர்பாக நடத்தப்பட்ட ஆய்வுகளின்படி கணக்காய்வாளர் நாயகத்தால் அனுப்பி வைக்கப்பட்ட 2018 மற்றும் 2023 ஆம் ஆண்டுகளுக்கான விசேட அறிக்கைகளில் குறிப்பிடப்பட்டுள்ள பரிந்துரைகளை நடைமுறைப்படுத்துதல்.

எச்.எம்.ரீ.என். உபுல்தெனிய
சிறைச்சாலைகள் ஆணையாளர் நாயகம்

சிறைச்சாலைகள் திணைக்களத்தினால்
2024.01.01ஆம் திகதி தொடக்கம்
2024.12.31 ஆம் திகதி வரை நடத்தப்பட்ட
விசேட நிகழ்வுகள் பற்றிய விபரம்

கைதிகளின் குழந்தைகளுக்கு உதவித்தொகை வழங்குதல்

"சிறையிலுள்ள கைதிகளின் பிள்ளைகளின் நண்பர்கள்" என்ற அமைப்பினால் வெலிக்கடை சிறைச்சாலை புனர்வாழ்வு பிரிவின் ஒழுங்கமைப்பு சக்தியுடன் நீண்டகாலமாக சிறைத்தண்டனை அனுபவித்து வரும் கைதிகளின் பிள்ளைகளுக்கு புலமைப்பரிசில்கள் வழங்கும் நிகழ்வு சிறைச்சாலைகள் ஆணையாளர் நாயகம் திரு. துஷார உபுல்தெனிய அவர்களின் தலைமையில் வெலிக்கடை சிறைச்சாலை வளாகத்தில் இடம்பெற்றது.

சிறைக் கைதிகளின் ஆரோக்கியத்தை மேம்படுத்தும் நோக்கில் கண்புரை நீக்க கண் அறுவை சிகிச்சை முகாம் நடத்துதல்

சிறைகளிலுள்ள சிறைக் கைதிகளின் சுகாதாரத்தை மேம்படுத்தும் ஒருகட்டமாக மூன்றாவது முறையாக நடாத்தப்பட்ட கண் வெள்ளைப் புள்ளிகளை அகற்றும் கண் அறுவைசிகிச்சை முகாம் பதில் சுகாதாரப் பணிப்பாளர் நாயகம், சுகாதார சேவைகள் பிரதிப் பணிப்பாளர் நாயகம் டாக்டர் சுதத் தர்மரத்ன மற்றும் சிறைச்சாலைகள் ஆணையாளர் நாயகம் திரு. துஷார உபுல்தெனிய தலைமையில் வெலிக்கடை சிறைச்சாலை வைத்தியசாலை வளாகத்தில் நடைபெற்றது

கொழும்பு நிறுவனங்களில் தனிப்பட்ட கோப்புகள் தொடர்பான கடமைகளைச் செய்யும் கூட்டுப் படை அதிகாரிகள் மற்றும் அதிகாரிகளுக்கான பயிற்சிப் பட்டறைகள்

சிறைச்சாலைகள் திணைக்களத்தில் பணிபுரியும் இனைந்த சேவை உத்தியோகத்தர்கள் மற்றும் கொழும்பு நிறுவனங்களில் தனிப்பட்ட பெயர்வழிக் கோப்புகள் தொடர்பான கடமைகளை மேற்கொள்ளும் அலுவலர்களுக்கான பயிற்சிப் பட்டறையொன்று சிறைச்சாலைகள் ஆணையாளர் நாயகம் திரு. துஷார உபுல்தெனிய தலைமையில் கொழும்பு சிறைச்சாலைப் பயிற்சிப் பாடசாலையில் நடைபெற்றது.

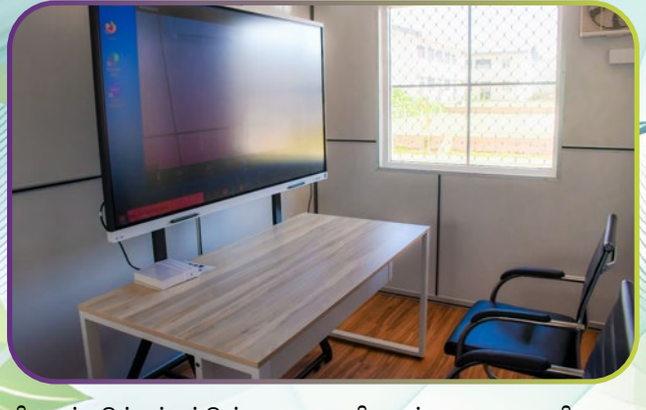

ஐக்கிய நாடுகள் சபை அலுவலகத்தால் புதிய மெய்நிகர் நீதிமன்றத்தின் நன்கொடை

சிறைப்படுத்தப்பட்டுள்ள சிறைக் கைதிகளை நீதிமன்றங்களுக்கு ஆஜர்படுத்தும் செயற்பாட்டை வினைத்திறன் கொண்டதாகவும் விரைவாகவும் நிறைவேற்றுவதற்காகவும மற்றும் ஏற்படுகின்ற அசௌகரியங்களைத் தவிர்ப்பதற்காகவும் போதைப்பொருள் மற்றும் குற்றச் செயல்களுக்கான ஐக்கிய நாடுகளின் அலுவலகத்தினால் நன்கொடையாக வழங்கப்பட்ட நவீன(ஏசைவரயட ஊழரசவ) தோற்ற நிலை நீதிமன்றமொன்று அங்குணகொலபெலஸ்ஸ சிறைச்சாலையில் தாபிக்கப்பட்டது.

26வது கைதிகள் தினத்திற்காக ஏராளமான நிகழ்ச்சிகள்

சிறைக் கைதிகளின் நலனோம்பல் அலுவல்களைமிகவும் விதிமுறைப்படுத்துவதன் மூலம் பாதுகாப்பு, பராமரிப்பு வழங்கி சிறந்தபிரசைகளாக.ஃ குடிமக்களாக மறுசீரமைத்துச மூகமயமாக்கல் செய்வதே சிறைச்சாலைத் திணைக்களத்தின் முக்கியமான நோக்கமாகும்.

அதனை நிறைவேற்றும் வகையில் 2024.09.12 ஆம் திகதி நடைபெற்ற 26 வது கைதிகள் தினத்தை முன்னிட்டு நாடு பூராகவும் உள்ளசிறைச்சாலை நிறுவனங்களில் சிறைக் கைதிகளின் உடல்,உள மற்றும் ஆண்மீக விருத்தியை ஏற்படுத்தும் நோக்கில் சர்வ மத நிகழ்ச்சிகள், சுகாதார நிகழ்ச்சிகள், விளையாட்டு மற்றும் ஆளுமை நிகழ்ச்சிகள், குடும்ப சந்திப்பு நிகழ்ச்சிகள் மற்றம் போதைப்பொருள் ஒழிப்பு நிகழ்ச்சிகள் என பல நிகழ்ச்சிகள் சிறைக்கைதிகள் நலன்புரிச் சங்கத்தின் பிராந்திய உப குழுக்களின் அனுசரணையுடன், நடாத்தப்பட்டது.

சர்வதேச மகளிர் தினத்தை முன்னிட்டு பெண் சிறைக் கைதிகளுக்கான ஏராளமான திட்டங்கள்

08.03.2024 அன்று வரும் சர்வதேச மகளிர் தினத்தை முன்னிட்டு, பெண் கைதிகளின் மனப்பான்மையில் மாற்றத்தை ஏற்படுத்தும் நோக்கில், வெலிக்கடை சிறைச்சாலை மகளிர் பிரிவுக்குள் பல நிகழ்ச்சிகள் நடத்தப்பட்டு வருகின்றன.

அதன்படி, வெலிக்கடை சிறைச்சாலை மறுவாழ்வுப் பிரிவு, வெலிக்கடை சிறைச்சாலை மகளிர் பிரிவில் தடுத்து வைக்கப்பட்டுள்ள பெண் கைதிகளுக்காக, சிறைச்சாலை ஆய்வு வாரியம், ஆசிய குற்றத் தடுப்பு அறக்கட்டளை (யுஊீகு) மற்றும் வெலிக்கடை சிறைச்சாலை துணைத் துறை ஆகியவற்றின் ஆதரவுடன் இந்த நிகழ்வை ஏற்பாடு செய்தது.

119வது பெருமைமிகு சிறைச்சாலை ஆண்டு நிறைவைக் கொண்டாடுதல்

கொண்டாடும் ஆண்டுவிழாவுடன் இணைந்ததாக, சிறைச்சாலையில் பணியில் ஈடுபட்டுள்ளபோது கடமைக்காக தமது உயிரைத் தியாகம் செய்த16 உன்னத சிறைச்சாலை அலுவலர்களை நினைவு கூரும் வகையில அவர்களுக்கு மலர் அஞ்ஞலிசெலுத்தும் நிகழ்வு வெலிக்கடை சிறைச்சாலையின் எதிரில் உள்ள உத்தியோகத்தர் நினைவுத் தூபிக்கு அருகில் நடாத்தப்பட்டதோடு, சிறைச்சாலைத் திணைக்களத்திற்காக சிறந்த சேவையாற்றிய சிறைச்சாலை அதிகாரிகளுக்கான சேவை நலப் பாராட்டு விழா அகுணகொலபலஸ்ஸ சிறைச்சாலை கேட்போர் கூடத்தில் நீதி, சிறைச்சாலை அலுவல்கள், அரசியலமைப்பு மறுசீரமைப்பு அமைச்சின் மேலதிகசெயலாளர் திரு.ஆர்.எஸ். ஹபுகஸ்வத்த அவர்களின் தலைமையில் இடம்பெற்றது.

03

2024 ஆம் ஆண்டுதிசெம்பர் 31 ஆம் திகதியுடன் முடிவடைந்த வருடத்திற்கான மொத்த நிதிச் செயலாற்றுகை

3.1. நிதிச் செயலாற்றுகைப் பற்றிய கூற்று 47

3.2. நிதிநிலைமைபற்றிய கூற்று 48

3.3. காசுப் பாய்ச்சல் பற்றிய கூற்று 49

3.4. நிதிக் கூற்றுக்களுக்கான குறிப்புக்கள் 50

3.4.1. இழப்புகள் மற்றும் தள்ளுபடிகள் அறிக்கை 50

3.4.2. புத்தகங்களிலிருந்து தள்ளுபடிகள் தொடர்பான அறிக்கை 52

3.4.3. அறிக்கையிடலின் அடிப்படை 56

3.4.4. பொறுப்பு அறிக்கை (I) 57

3.4.5. பொறுப்பு அறிக்கை (II) 62

3.4.6. திருப்பிச் செலுத்தக்கூடிய வெளிநாட்டு உதவிக்கான உரிமைகள் பற்றிய அறிக்கை 62

3.4.7. காணாமல் போன வவுச்சர்களின் 63

3.4.8. 23.10.2015 அன்று வெளியிடப்பட்ட கருவூலச் செயல்பாடுகள் சுற்றறிக்கை எண். 2015ஃ03 இன் அறிவுறுத்தல்களின்படி திறக்கப்பட்ட வங்கிக் கணக்குகள் குறித்த 31.12.2024 நிலவரப்படி நிலை அறிக்கை 63

3.5. வருமானம் சேகரித்தல் செயலாற்றுகை 64

3.6. குறித்தொதுக்கப்பட்டஒதுக்கீடுகள் உபயோகப்படுத்தல் செயலாற்றுகை குறித்தொதுக்கப்பட்டஒதுக்கீடுகள் உபயோகப்படுத்தல் செயலாற்றுகை 64

3.7. நி.ஒ.வி. 208பிரகாரம்இ வேறுஅமைச்சுக்கள் /திணைக்களங்களில் பிரதிநிதியாக இந்ததிணைக்களத்திற்கு/ மாவட்டசெயலகத்துக்கு/ மாகாண-சபைக்குவழங்கப்பட்டஒதுக்கீடு 65

3.8. நிதியல்லாச் சொத்துக்கள் அறிக்கையிடல் செயலாற்றுகை 65

3.9. கணக்காய்வாளரின் அறிக்கை 66

3.1 நிதிச் செயலாற்றுகைப் பற்றிய கூற்று

ஏசீஏ- எப்

2024 டிசம்பர் 31 இல் முடிவடைந்த ஆண்டிற்கான நிதிச் செயலாற்றுகைக் கூற்று

(ரூபா)

திருத்தப்பட்ட ஒதுக்கீடு 2024		குறிப்பு	உண்மை நிலை 2024	உண்மை நிலை 2023	
-	**வருமானப் பெறுகைகள்**		118,160,528	93,790,247	
-	வருமான வரி	1	-	-	
-	உள்ளூர் பொருட்கள் மற்றும் சேவைகள் மீதான வரி	2	-	-	ஏசீஏ-1
-	சர்வதேச வர்த்தகம் மீதான வரிகள்	3	-	-	
7,100,000	வரியில்லாத வருமானங்களும் ஏனையவையும்	4	118,160,528	93,790,247.00	
7,100,000	**மொத்த வருமானப் பெறுகைகள் (அ)**		118,160,528	93,790,247.00	
			-	-	
-	**வருமானமற்ற பெறுகைகள்**		-	-	
-	திறைசேரி பணிமுற்பணங்கள்		15,998,840,000	11,264,837,000	ஏசீஏ-3
-	வைப்புகள்		57,934,417	27,506,291	ஏசீஏ-4
250,000,000	முற்பணக் கணக்குகள்		429,805,830	316,137,756	ஏசீஏ-5
-	ஏனைய பிரதான பேரேட்டு கணக்கின் பெறுகைகள்		-	-	
250,000,000	**மொத்த வருமானம் அல்லாத பெறுகைகள் (ஆ)**		**16,486,580,247**	11,608,481,047.00	
-	**மொத்த வருமானப் பெறுகைகளும் வருமானம் அல்லாத பெறுகைகளும் இ = (அ)+(ஆ)**		**16,604,740,774**	11,702,271,294.00	
	திறைசேரிக்கான அனுப்பீடு (ஈ)		**152,379,830**	64,971,476.00	
	தேறிய வருமானம் கிடைப்பனவு மற்றும் வருமானம் அல்லாத கிடைப்பனவு உ = (இ)-(ஈ)		**16,452,360,944**	**11,637,299,818**	
	கழி : செலவினம்				
-	**மீண்டுவரும் செலவினம்**		-	-	
5,695,345,000	சம்பளம், கூலி, மற்றும் ஏனைய ஊழியர் அனுகூலங்கள்	5	5,621,261,298	4,525,080,718.00	
9,882,100,000	ஏனைய பொருட்கள் சேவைகள்	6	9,761,085,288	6,375,748,051.00	ஏசீஏ-2(ii)
17,400,000	மானியங்கள், கொடைகள் மற்றும் மாற்றல்கள்	7	17,351,323	19,528,390.00	
-	வட்டிக் கொடுப்பனவுகள்	8	-	-	
-	ஏனைய மீண்டுவரும் செலவினம்	9	-	-	
15,594,845,000	**மொத்த மீண்டுவரும் செலவினம் (ஊ)**		**15,399,697,910**	**10,920,357,159**	
	மூலதனம் செலவினம்				
190,000,000	மூலதனச் சொத்துக்களின் புணரமைப்பும், மேம்படுத்தலும்	10	180,535,386	231,116,618.00	
332,000,000	மூலதனச் சொத்துக்களின் கொள்வனவு	11	231,952,534	300,601,728.00	
-	மூலதன மாற்றல்கள்	12	-	-	ஏசீஏ-2(ii)
-	நிதிச் சொத்துக்களின் கொள்வனவு	13	-	-	
23,000,000	திறன் விருத்தி	14	22,708,957	4,473,418.00	
740,000,000	ஏனைய மூலதனச் செலவினங்கள்	15	371,063,277	14,237,421.00	
1,285,000,000	**மொத்த மூலதனம் செலவினம் (எ)**		**806,260,155**	**550,429,185**	
	வைப்புக் கொடுப்பனவுகள்		84,574,259	19,921,977	ஏசீஏ-4
305,000,000	**முற்பணக் கொடுப்பனவுகள்**		443,811,862	383,293,277	ஏசீஏ-5
	ஏனைய பிரதான பேரேட்டுச் செலவினம்		-	-	
	மொத்தபிரதான பேரேட்டுச் செலவினம் (ஏ)		**528,386,121**	**403,215,254**	
	மொத்த செலவினம் ஐ = (ஊ+எ+ஏ)		16,734,344,185	11,874,001,598	
	டிசம்பர் 31 இல் உள்ளவாறு மீதி ஒ = (உ-ஐ)		(281,983,241)	(236,701,780)	
	பணிமுற்பண சரிப்படுத்தல் அறிக்கையின்படி மீதி		(282,570,016)	(236,701,780)	ஏசீஏ-7
17,434,845,000	**டிசம்பர் 31ல் உள்ளவாறான பணிமுற்பண மீதி**		586,775	-	ஏசீஏ-3
			(281,983,241)	(236,701,780)	

3.2 நிதிநிலைமைபற்றிய கூற்று

2024 டிசமபர 31 இல உளளவாறான
நிதி நிலைமைக் கூற்று

	குறிப்பு	உண்மை நிலை 2024 ரூபா	2023 ரூபா
நிதி சொத்துக்கள் அற்றது			
ஆதனம், பொறித் தொகுதி மற்றும் உபகரணம்	ஏசீஏ-6	14,875,213,347	11,189,480,019
நிதி சொத்துக்கள்			
முற்பணக் கணக்குகள்	ஏசீஏ-5/5ஏ	305,067,449	286,436,655
காசு மற்றும் காசுக்குச் சமனானவை	ஏசீஏ-3	586,775	-
மொத்த சொத்துக்கள்		**15,180,867,571**	**11,475,916,674**
தேறிய சொத்துக்கள் / உரிமைப் பங்கு			
திறைசேரிக்கு தேறிய சொத்துக்கள்		179,219,312	138,573,593
ஆதனம், பொறித் தொகுதி மற்றும் உபகரண ஒதுக்கம்		14,875,213,347	11,189,480,019
வாடகை மற்றும் பணி முற்பண ஒதுக்கம்	ஏசீஏ-5பீ	4,624,761	
நடைமுறைப் பொறுப்புக்கள்			
வைப்புக் கணக்குகள்	ஏசீஏ-4	121,223,376	147,863,062
தீர்க்கப்படாத பணிமுற்பண மீதி	ஏசீஏ-3	586,775	-
மொத்தப் பொறுப்புக்கள்		**15,180,867,571**	**11,475,916,674**

பக்க இலக்கம் 01 முதல் 32 வரை ஏசீஏ 1 முதல் ஏசீஏ 7 வரையான மாதிரிப் படிவங்களின் மூலம் சமர்ப்பிக்கப்படுகின்ற கணக்குத் தகவல்கள் மற்றும் குறிப்புகளின்.'.பின்னிணைப்புகளின் பக்க இலக்கம் 33 முதல் 63 வரை உள்ளடங்கியுள்ள ஏனைய கணக்குக் குறிப்புகளின் விபரமும் இந்த இறுதிக் கணக்குகளில் உள்ளடங்கிய பகுதியாகும். 2024 ஆம் ஆண்டின் 16.12.2024 திகதியிடப்பட்ட இல 06 அரச கணக்குகள் விதிமுறைகள் மற்றும் அரச நிதி விதிமுறைகள் 150 மற்றும் 151 ஆகியவற்றின் தேவைகளுக்கு ஏற்ப நிதி நிலமைக்கூற்றுக்கள் தயாரிக்கப்பட்டுள்ளன. அதனால் மேலேயுள்ள இறுதிக் கணக்குகளில் குறிப்பிடப்பட்டுள்ள தொகைகள், அது தொடர்பான கணக்குக் குறிப்புகள் மற்றும் ஏனைய கணக்குத் தகவல்கள் திறைசேரிப் புத்தகங்களுடன் சீராக்கம் செய்யப்பட்டுள்ளது என்பதையும் அவை அந்தத் தொகைகளுடன் உடன்படுகின்றது என்பதையும் இத்தால் சான்றுப்படுத்துகிறோம்.

நிதி நிருவாகத்திற்காக வினைத்திறன்மிக்க உள்ளக நிருவாகத் தொகுதியொன்று அறிக்கையிடும் நிறுவனத்தில் காணப்படுகின்றது எனவும் நிதி நிருவாகத்திற்காக உள்ளக நிருவாகத் தொகுதியின் செயற்திறனை மேற்பார்வை செய்வதற்கும் அதற்கு அமைவாக அந்தத் தொகுதியை வினைத்திறனுடன் நடைமுறைப்படுத்துவதற்குத் தேவையா-னவாறு மாற்றங்களை மேற்கொள்வதற்கும் அடிக்கடி மீளாய்வுகள் மேற்கொள்ளப்படுகின்றது எனவும் இத்தால் சான்று-ப்படுத்துகிறோம்.

பிரதான கணக்கீட்டு உத்தியோகத்தர்	கணக்கீட்டு உத்தியோகத்தர்	பிரதான நிதி உத்தியோகத்தர்/பிரதான கணக்காளர்/ பணிப்பாளர்(நிதி)/ஆணையாளர்(நிதி)
பெயர் :	பெயர் :	பெயர் :
பதவி :	பதவி :	பதவி :
திகதி : 28/02/2025	திகதி : 2025/02/28	திகதி : 2025/02/28
Ayesha Jinasena, P.C. Secretary Ministry of Justice and National Integration No: 19, Sri Sangaraja Mawatha, Colombo 10.	H.M.T.N. Upuldeniya Commissioner Genaral o sons Prison Headquarters Colombo 09.	R.M.D. Jayasinghe Commissioner of Prisons (Finance) Prison Headquarters Colombo 09.

3.3 காசுப் பாய்ச்சல் பற்றிய கூற்று

2024 டிசம்பர் 31 இல் உள்ளவாறான காசுப் பாய்ச்சல் கூற்று

	உண்மை	
	2024 ரூபா	2023 ரூபா
தொழிற்பாட்டு செயற்பாடுகளிலிருந்தான காசுப் பாய்ச்சல்		
மொத்த வரிப் பெறுகைகள்	-	-
கட்டணங்கள், தண்டப்பணங்கள், தண்டனைகள் மற்றும் உத்தரவுப் பத்திரங்கள்	-	-
இலாபம்	-	-
வருமானம் அல்லாத பெறுகைகள்	-	-
சிறைத் தொழில் மற்றும் விவசாய முற்பண வருமான ரசீதுகள்	118,160,528	93,790,247
ஏனைய வருமான தலைப்புகளுக்காக சேகரிக்கப்பட்ட வருமானம்	256,877,623	198,750,689
கிடைக்கப்பெற்ற கட்டுநிதி	15,998,840,000	11,264,837,000
முற்பணங்களை அறவிடல்	430,412,289	315,218,684
வைப்புக்களின் பெறுகை	57,934,417	27,506,291
செயற்பாடுகளிலிருந்து உருவாக்கப்பட்ட மொத்தக் காசு (அ)	**16,862,224,856**	**11,900,102,911**
கழி - பகிர்ந்தளிக்கப்பட்ட காசு		
ஆளுக்குரிய வேதனங்கள் மற்றும் தொழிற்பாடுக் கொடுப்பனவுகள்	15,363,664,207	10,882,649,679
மானியங்களும் மாற்றுக் கொடுப்பனவுகளும்	17,351,323	19,528,391
ஏனைய செலவினத் தலைப்புகளுக்காக மேற்கொள்ளப்பட்ட செலவினம்	3,741,126	5,088,694
திறைசேரிக்குத் தீர்க்கப்பட்ட பணிமுற்பணம்	152,379,830	64,971,476
முற்பணக் கொடுப்பனவு	443,851,816	383,353,477
வைப்புக் கொடுப்பனவு	84,574,259	19,921,977
தொழிற்பாடுகளுக்கு பகிர்ந்தளிக்கப்பட்ட மொத்தக் காசு (ஆ)	**16,065,562,560**	**11,375,513,693**
தொழிற்பாடடு செயற்பாடுகளிலிருந்தான தேறிய காசுப் பாய்ச்சல் (இ)=(அ)-(ஆ)	**796,662,296**	**524,589,217**
முதலீட்டு செயற்பாடுகளிருந்தான காசுப் பாய்ச்சல்		
வட்டி	-	-
பங்கு இலாபம்	-	-
உரிமை இழந்த ஏற்பாடுகள் மற்றும் பௌதீக சொத்துக்களின் விற்பனை	1,048,733	7,114,099
உப கடன்கள் மீதான அறவீடுகள்	-	-
	-	-
முதலீட்டு நடவடிக்கைகளிலிருந்து உருவாக்கப்பட்ட மொத்தக் காசு (ஈ)	**1,048,733**	**7,114,099**
கழி - பகிர்ந்தளிக்கப்பட்ட காசு:		
கொள்வனவு அல்லது பௌதீகச் சொத்தக்களின் நிர்மாணிப்பு மற்றும் ஏனைய முதலீடுகளின் கொள்வனவு	797,124,254	531,703,316
முதலீட்டுச் செயற்பாடுகளுக்கு வழங்கப்பட்ட மொத்தக் காசு (உ)	**797,124,254**	**531,703,316**
முதலீட்டுச செயற்பாடுகளிலிருந்தான தேறிய காசுப் பாய்ச்சல் (ஊ)=(ஈ)-(உ)	**(796,075,521)**	**(524,589,217)**
தொழிற்பாடுகள் மற்றும் முதலீட்டுச் செயற்பாடுகளிலிருந்தான தேறிய காசுப் பாய்ச்சல் (எ)=(இ)+(ஊ)	**586,775**	**-**
நிதிச் செயற்பாடுகளிலிருந்தான காசுப் பாய்ச்சல்		
உள்ளூர்க் கடன்கள்	-	-
வெளிநாட்டுக் கடன்கள்	-	-
பெற்ற நன்கொடைகள்	-	-
நிதி நடவடிக்கைகளிலிருந்து உருவாக்கப்பட்ட மொத்தக் காசு (ஏ)	**-**	**-**
கழி - பகிர்ந்நதளிக்கப்பட்ட காசு:		
உள்ளூர் கடன்கள் மீதான மீளக் கொடுப்பனவுகள்	-	-
வெளிநாடடுக் கடன்கள் மீதான மீளக் கொடுப்பனவுகள்	-	-
நிதிச் செயற்பாடுகளுக்கு பகிர்ந்தளிக்கப்பட்ட மொத்தக் காசு (ஐ)	**-**	**-**
நிதிச் செயற்பாடுகளிலிருந்தான தேறிய காசுப் பாய்ச்சல் (ஒ)=(ஏ)-(ஐ)	**-**	**-**
காசில் ஏற்பட்ட தேறிய அசைவு (ஓ)=(எ) +(ஒ)	**586,775**	**-**
ஜனவரி 01 ஆம் திகதியீலுள்ளவாறான ஆரம்ப காசு மீதி	**-**	**-**
டிசம்பர் 31ஆம் திகதியீலுள்ளவாறான இறுதிக் காசு மீதி	**586,775**	**-**

3.4.1 நிதிக் கூற்றுக்களுக்கானகுறிப்புக்கள்

3.4.1 நிதிக் கூற்றுக்களுக்கானகுறிப்புக்கள் – இழப்புகள் மற்றும் தள்ளுபடிகள் அறிக்கை

பின்னிணைப்பு-(i)

(நி.ஒ. 106 மற்றும் நி.ஒ 113 இன் கீழான நட்டம்)

செலவின தலைப்பு இல: 232 திணைக்களத்தின் பெயர் : சிறைச்சாலைகள் திணைக்களம்

நிகழ்ச்சித்திட்ட இல மற்றும் பெயர் : 01 - செயற்பாட்டு நிகழ்ச்சித்திட்டம்

(i) வருடத்தினுள் நட்டத்தை அறவிடுதல்/ வெட்டி நீக்குதல் / கைவிடுதல் பற்றிய கூற்றுக்கள்

பெறுமதி	கீழ்	நிகழ்வுகளின் எண்ணிக்கை	முழு மொத்தம் (ரூபா)
ரூபா 25,000.00	மேல்	28	287,724
ரூபா 25,000.01		53	6,302,536
மொத்தம்		81	6,590,260

நட்டத்தின் தன்மையின் பிரகாரம் நிகழ்வுகளி வகை	நிகழ்வுகளின் எண்ணிக்கை	பெறுமதி (ரூபா)
1		
மொதநதம		

(ii) தொடர்ந்தும் அறவிடுவதற்கு அல்லது வெட்டி நீக்குவதற்கு அல்லது கைவிடுவதற்கு இருக்கின்ற நட்டம் பற்றிய கூற்று

பெறுமதி	கீழ்	நிகழ்வுகளின் எண்ணிக்கை	முழு மொத்தம் (ரூபா)
ரூபா 25,000.00	மேல்	21	308,900
ரூபா 25,000.01		126	99,172,401
மொத்தம்		147	99,481,301

(ii) பிரகாரம் காலப் பகுப்பாய்வு

5 வருடத்திற்குக் கீழ்	நிகழ்வுகளின் எண்ணிக்கை	56
	தொகை	49,743,400.24
5-10 வருடங்கள்	நிகழ்வுகளின் எண்ணிக்கை	65
	தொகை	14,593,812.98
10 வருடத்திற்கு மேல்	நிகழ்வுகளின் எண்ணிக்கை	26
	தொகை	35,144,088.20

* அறிக்கையிடும் நிறுவனங்களில் இந்த அறிக்கைகள் தொடர்பான தகவல்கள் இல்லை என்றால் இல்லை என அறிக்கை சமர்ப்பிக்கப்பட வேண்டும்.

நட்டத்தின் தன்மையின் பிரகாரம் நிகழ்வுகளின் வகை 5 வருடத்திற்குக் கீழ்

		ரூ
1	களுத்துறை சிறைச்சாலை நிறுவனத்தின் வாகன தரிப்பிடத்தில் NA-6911 என்ற இலக்கம் கொண்ட பஸ்ஸில் 2024.03.28 ஆம் திகதி இடம்பெற்ற விபத்து	445,000
2	மாத்தறை சிறைச்சாலைக்கு சொந்தமான GD-6272 என்ற இலக்கம் கொண்ட பஸ் 28.03.2024 அன்று சிறைச்சாலை கவரில் மோதியதில் விபத்து ஏற்பட்டது	61,900
3	2024.04.20 ஆம் திகதி அம்பந்தலே சந்தியில் குருவிட்ட சிறைச்சாலைக்கு சொந்தமான NB-6211 என்ற இலக்கம் கொண்ட பஸ் விபத்து	32,400
4	யாழ்ப்பாணச் சிறைச்சாலைக்குச் சொந்தமான GD-6615 என்ற இலக்கம் கொண்ட பேருந்து சம்பந்தப்பட்டு 2024.05.2024 அன்று நாரந்தெனின பிரதேசத்தில் இடம்பெற்ற விபத்து	766,000
5	கொழும்பு விளக்கமறியல் சிறைச்சாலைக்கு சொந்தமான NC-0612 என்ற இலக்கம் கொண்ட பஸ் சம்பந்தப்பட்ட 2024.05.05 ஆம் திகதி சிறைச்சாலை வாகன நிறுத்துமிடத்திற்கு அருகில் இடம்பெற்ற விபத்	50,100
6	கொழும்பு விளக்கமறியல் சிறைச்சாலைக்கு சொந்தமான NC-2664 என்ற இலக்கம் கொண்ட வேனில் 2024.05.02 ஆம் திகதி தேசிய வைத்தியசாலையில் இடம்பெற்ற விபத்து	71,700
7	கொழும்பு விளக்கமறியல் சிறைச்சாலைக்கு சொந்தமான NA-8445 என்ற இலக்கம் கொண்ட பஸ் சம்பந்தப்பட்ட 2024.05.05 ஆம் திகதி சிறைச்சாலை வாகன தரிப்பிடத்தில் இடம்பெற்ற விபத்து	78,500
8	2024.04.18 ஆம் திகதி ரபேவ கொத்தலாவல சந்தி அனுராதபுரம் சிறைச்சாலைக்கு சொந்தமான NC-0584 என்ற இலக்கம் கொண்ட பஸ் சம்பந்தப்பட்ட விபத்து	18,000
9	கொழும்பு விளக்கமறியல் சிறைச்சாலைக்கு சொந்தமான NC-1844 என்ற இலக்கம் கொண்ட பஸ் சம்பந்தப்பட்டு 2024.05.14 ஆம் திகதி லிப்டன் சுற்றுவட்டத்திற்கு அருகில் இடம்பெற்ற விபத்து	34,500
10	கொழும்பு விளக்கமறியல் சிறைச்சாலைக்கு சொந்தமான NA-0889 என்ற இலக்கம் கொண்ட பஸ்ஸில் 2024.05.24 ஆம் திகதி கல்கிசை நீதிமன்ற மைதானத்தில் இடம்பெற்ற விபத்து	67,400
11	2024.06.05 ஆம் திகதி வெலிக்கடை சிறைச்சாலைக்கு சொந்தமான JN-6474 என்ற இலக்கம் கொண்ட வேன் சம்பந்தப்பட்ட விபத்து	24,500
12	கொழும்பு விளக்கமறியல் சிறைச்சாலைக்கு சொந்தமான NC-2661 என்ற இலக்கம் கொண்ட வேன் சம்பந்தப்பட்டு 2024.06.06.07 ஆம் திகதி சிறைச்சாலை வாகன தரிப்பிடத்தில் இடம்பெற்ற விபத்து	12,200
13	2024.06.14 ஆம் திகதி கம்பஹா வைத்தியசாலை ரவுண்டானாவில் மஹர சிறைச்சாலைக்கு சொந்தமான GD-6587 என்ற இலக்கம் கொண்ட பஸ் சம்பந்தப்பட்ட விபத்து	21,000
14	சிறைச்சாலை தலைமையகத்திற்கு சொந்தமான NB-3013 என்ற இலக்கம் கொண்ட வேன் சம்பந்தப்பட்டு 2024.07.07.01 ஆம் திகதி தெமட்டகொட புகையிரத நிலையத்திற்கு அருகில் இடம்பெற்ற விபத்	16,200
15	2024.06.15 ஆம் திகதி பதுளை சிறைச்சாலைக்கு சொந்தமான HQ-5093 இலக்கம் கொண்ட வேன் பொலிஸ் ஜீப் ஒன்றினால் மோதியதில் விபத்து ஏற்பட்டது	113,500
16	19.07.2024 அன்று ராஜகிரிய மேம்பாலத்திற்கு அருகில் சிறைச்சாலை தலைமையகத்திற்கு சொந்தமான CAC-2602 என்ற இலக்கம் கொண்ட கார் சம்பந்தப்பட்ட விபத்து	34,700
17	மாத்தறை சிறைச்சாலைக்கு சொந்தமான GD-6272 என்ற இலக்கம் கொண்ட பஸ் சம்பந்தப்பட்ட 2024.07.2024 ஆம் திகதி வல்கம, இலங்கை வங்கிக்கு அருகில் விபத்துக்குள்ளான விபத்து	125,400
18	பேராக்பர சிறைச்சாலைக்கு சொந்தமான GK-1047 என்ற இலக்கம் கொண்ட பஸ்ஸில் 2024.08.12 ஆம் திகதி நக்கல பிரதேசத்தில் இடம்பெற்ற விபத்து	285,999
19	கொழும்பு விளக்கமறியல் சிறைச்சாலைக்கு சொந்தமான NC-2661 என்ற இலக்கம் கொண்ட வேனில் 2024.09.11 ஆம் திகதி தேசிய வைத்தியசாலை வளாகத்தில் இடம்பெற்ற விபத்து	290,500
20	2024.10.03 ஆம் திகதி தெமட்டகொட சந்தியில் சிறைச்சாலை தலைமையகத்திற்கு சொந்தமான பிடி 8741 என்ற வாடகை வண்டியில் விபத்து ஏற்பட்டது	26,600
21	கொழும்பு விளக்கமறியல் சிறைச்சாலைக்கு சொந்தமான NC-2664 என்ற இலக்கம் கொண்ட வேன் சம்பந்தப்பட்டு 20.10.2024 அன்று கொல்கம பிரதேசத்தில் இடம்பெற்ற விபத்து	258,300
22	2024.11.04 ஆம் திகதி அம்பேபுல்ல சிறைச்சாலைக்கு செல்லும் வழியில் அம்பேபுல்ல சிறைச்சாலைக்கு சொந்தமான பிடி 4394 என்ற வாடகை வண்டியில் விபத்து ஏற்பட்டது	45,000
23	கொழும்பு விளக்கமறியல் சிறைச்சாலைக்கு சொந்தமான NC-2661 இலக்கம் கொண்ட வேனில் 2024.11.03 ஆம் திகதி நிறுவன வளாகத்தில் இடம்பெற்ற விபத்து	69,400
24	பதுளை சிறைச்சாலைக்கு சொந்தமான NC-0583 என்ற இலக்கம் கொண்ட பஸ் சம்பந்தப்பட்டு 2024.11.09 ஆம் திகதி சிறைச்சாலை வாகன தரிப்பிடத்தில் இடம்பெற்ற விபத்து	196,650
25	2024.11.11 ஆம் திகதி அஹுங்கல்ல பிரதேசத்தில் இடம்பெற்ற விபத்து மகசின் சிறைச்சாலைக்கு சொந்தமான NC-0605 என்ற இலக்கம் கொண்ட பேருந்து சம்பந்தப்பட்டது	477,750
26	மஹர சிறைச்சாலைக்கு சொந்தமான NC-1853 என்ற இலக்கம் கொண்ட பேருந்தில் 19.11.2024 அன்று மஹகல்கடவலவில் இடம்பெற்ற விபத்து	21,500
27	2024.12.06 ஆம் திகதி வவுனியா சிறைச்சாலை வளாகத்தில் அனுராதபுரம் சிறைச்சாலைக்கு சொந்தமான NA-8444 என்ற இலக்கம் கொண்ட பஸ் சம்பந்தப்பட்ட விபத்து	56,500
28	மாத்தறை சிறைச்சாலைக்கு சொந்தமான NC-0582 என்ற இலக்கம் கொண்ட பஸ் சம்பந்தப்பட்டு 2024.12.29 ஆம் திகதி மொரவக்க பொருபிட்டிய பிரதேசத்தில் இடம்பெற்ற விபத்து	57,500
29	16.08.2023 அன்று அதிவேக நெடுஞ்சாலையின் வத்தளை வெள்வேறும் இடத்தில் ஏற்பட்ட விபத்தின் காரணமாக சிறைச்சாலை எண். PF-7596 இழப்பு	5,000,000
30	16.08.2023 அன்று நெடுஞ்சாலையின் வத்தளை வெள்வேறும் இடத்தில் இடம்பெற்ற விபத்து காரணமாக சிறைச்சாலை தலைமையக கார் இலக்கம் KA-6939 இழப்பு.	2,000,000
31	திருகோணமலை சிறைச்சாலைக்கு முன்பாக 23.07.2023 அன்று இடம்பெற்ற விபத்தினால் திருகோணமலை சிறைச்சாலை வண்டி இலக்கம் PF-7601 இழப்பு	78,929
32	காலி சிறைச்சாலை பேருந்து இலக்கம் NB-6212 விபத்து காரணமாக 04.05.2023 நஷ்டம்	1,116,080
33	23.03.2023 அன்று சிறைச்சாலைக்கு முன்பாக இடம்பெற்ற விபத்து காரணமாக அனுராதபுரம் சிறைச்சாலையின் கார் இலக்கம் 68-5533 இழப்பு	225,500
34	களுத்துறை சிறைச்சாலை வண்டி இலக்கம் PF-7611 களுத்துறை பேருந்து நிலையத்திற்கு அருகில் 23.01.2023 அன்று இடம்பெற்ற விபத்து காரணமாக இழப்பு	545,000
35	63-2914 இலக்கம் கொண்ட பேராக்பர சிறைச்சாலை பேருந்து மாத்தளை உக்குவெல பகுதியில் இடம்பெற்ற விபத்தில் நட்டம்.	121,200
36	கொழும்பு சிமாண்ட் சிறைச்சாலை பேருந்து இலக்கம் NB-6203, 2022.05.09 திகதி கொல்வன்ச பகுதியில் கலகக்காரர்களின் தாக்குதலால் இழப்பு.	916,000
37	காலி சிறைச்சாலையின் JK-7789 என்ற பேருந்து இலக்கம் 2022.09.01 தேசியவந்த வேலை முகாமிற்கு அருகில் தொலைந்து போனது.	101,900
38	யாழ்ப்பாண சிறைச்சாலை பேருந்து இல 61-6124 ,2022.10.17 திகதி நாரகெத்தேகம பகுதியில் இடம்பெற்ற விபத்தினால் நஷ்டம்.	116,000
39	பேராக்பர சிறைச்சாலை பேருந்து இல 60-5987, 2022.11.04 திகதி பகமுன லக்கல பிரதேசத்தில் விபத்து காரணமாக நட்டம்.	82,500
40	குருவிட்ட சிறை எண். PF -7595 கேப் 2021.02.26 பலாங்கொட சிறைச்சாலைக்கு அருகில் விபத்து	25,087
41	குருவிட்ட சிறை எண். NB- 6211 பஸ் 2021.12.09 எம்பிலிப்பிட்டிய - பெல்மடுல்ல வீதியில் 100 ஆவது தபால் நிலையத்திற்கு அருகில் விபத்து	97,500
42	யாழ் சிறை எண். GC-5245 பஸ் 2021.07.28 ஓமந்தை பொலிஸ் நிலையத்திற்கு அருகில் விபத்தினால் சேதம்	36,715
43	வீரவில சிறை எண். PA-3158 கேப் விபத்து	14,000
44	காலி சிறை எண். NC-0593 பஸ் 2021.08.29 அஹுங்கல்ல பிரதேசத்தில் விபத்து	204,535
45	கொழும்பு தடுப்பு சிறை எண் NC-0603 பஸ் 2021.05.25 குருநாகல் நம்புள்ளை வீதியில் விபத்துக்கு உள்ளாகுதல்	759,088
46	கொழும்பு தடுப்பு சிறை எண் NC-5426வேன் 2021.11.22 சிகிரிய, நிகம்பதனவில் விபத்து	8,680,176
47	கொழும்பு ரிமாண்ட் சிறைச்சாலையின் ஊ-2664 வேன் 2020.02.10 பத்தரமுல்லை மஜிஸ்திரேட் நீதிமன்றம் அருகில்	44,100
48	கொழும்பு ரிமாண்ட் சிறைச்சாலையின் ஊ-0612 பஸ் 2020.02.18 பாராளுமன்ற சாலையில	85,200
49	பதுளை சிறைச்சாலை புனு-6560 பஸ் 2020.03.31நுவரெலியா - ஹக்கலா பூங்கா அருகில்	1,242,500
50	கொழும்பு ரிமாண்ட் சிறைச்சாலையின் ஊ-0612 பஸ் 2020.04.14 சிறைச்சாலை மருத்துவமனை முன்	33,000
51	கொழும்பு ரிமாண்ட் சிறைச்சாலையின் 62-3336 பஸ் 2020.08.21 யக்கலை விதியவத்தை	75,750
52	கொழும்பு ரிமாண்ட் சிறைச்சாலைகயின் புஊ-5002 பஸ் 2020.09.22 வெலிகந்த அசேலபுர	13,100
53	குருவிட்ட சிறைச்சாலையின் "ர்-1909 வேன் 2020.10.28 குருவிட்ட இலங்கை வங்கிக்கு சென்று வரும் போது	69,984
54	காலி சிறைச்சாலையின் "கு-7629 கெப் 2020.10.29 மஹமோதர வைத்தியசாலை அருகில்	161,920
55	மஹர சிறையில் 2020-11-29 மற்றும் 30 சிறைச்சாலை சந்தேக நபர்களால் கலவரம் ஏற்படுத்திய சேதம்	24,037,368
56	திருகோணமலை சிறைச்சாலை "கு-7601 கெப் 2020.12.23 சிறை வளாகத்திற்குள்	101,569
	முழு மொத்தம்	49,743,400

நட்டத்தின் தன்மையின் பிரகாரம் நிகழ்வுகளின் வகை (வருடம் 05 -10 இடையே)

1	காலி சிறைச்சாலையின் NC -0578 லேலண்ட் பஸ் 2019.12.25 ஆம் திகதி அம்பலாந்தோட்டையில் இடம்பெற்ற விபத்து	159,926
2	அங்குனகொலாபெலெஸ்ஸ சிறைச்சாலையின் 52-4801 கெப் 2019.11.15 ஆம் திகதி வீதியில் பயணிக்கும் போது மாடுகள் ஓடியதால் இடம்பெற்ற விபத்து	38,000
3	கொழும்பு ரிமாண்ட் சிறைச்சாலையின் இல GD-6658 கொண்ட பஸ் 2019-09-14 திகதி கொழும்பு ரிமாண்ட் சிறைச்சாலையின் அருகில் இடம்பெற்ற விபத்து	82,950
4	களுத்துறை சிறைச்சாலையின் இல 63-0503 கொண்ட பஸ் 2019-08-23 ஆம் திகதி களுத்துறை சிறைச்சாலை அருகில் இடம்பெற்ற விபத்து	10,500
5	யாழ்ப்பாண சிறைச்சாலையின் இல PF-7599 கெப் 2019-08-11 ஆம் திகதி யாழ்ப்பாண சிறைச்சாலையின் அருகில் இடம்பெற்ற விபத்து	171,052

6	வெலிக்கடை சிறைச்சாலையின் இல JN-6438 மிட்சுபிசி L-300 வாகனம் 2019-08-09 ஆம் திகதி மருதானை ஆனந்தா கல்லூரியின் முன் இடம்பெற்ற விபத்து	551,550
7	கொழும்பு ரிமாண்ட் சிறைச்சாலையின் இல NC-2664 கொண்ட வேன் வண்டி 2019-08-09 ஆம் திகதி அனுராதபுரம் சிறைச்சாலைக்கு அருகில் இடம்பெற்ற விபத்து	40,400
8	கொழும்பு ரிமாண்ட் சிறைச்சாலையின் இல GK-1041 கொண்ட பஸ் 2019-08-09 ஆம் திகதி கொழும்பு ரிமாண்ட் சிறைச்சாலையின் அருகில் இடம்பெற்ற விபத்து	139,500
9	கொழும்பு ரிமாண்ட் சிறைச்சாலையின் இல NC-2664 கொண்ட வேன் வண்டி 2019-08-09 ஆம் திகதி மருதானை சந்தியில் இடம்பெற்ற விபத்து	36,000
10	கொழும்பு ரிமாண்ட் சிறைச்சாலையின் இல PF-7586 கெப் வண்டி 2019-07-08 ஆம் திகதி கொழும்பு ரிமாண்ட் சிறைச்சாலையின் அருகில் இடம்பெற்ற விபத்து	53,750
11	அங்குனகொலாபெலெஸ்ஸ சிறைச்சாலையின் 52-4801 கெப் வண்டி 2019.06.26 ஆம் திகதி வீதியில் நிறுத்தி வைக்கப்பட்ட போது இடம்பெற்ற விபத்து	40,000
12	tTdpah rpiwr;rhiyapd; ,y. PH-1916 Ntd; 2019.03.25 jpfjp tTdpah nghJ itj;jparhiyf;F mUfpy; ,lk;ngw;w tpgj;J	16,650
13	கொழும்பு ரிமாண்ட் சிறைச்சாலையின் இல NC-2664 கொண்ட வேன் 2019-03-12 கொழும்பு ரிமாண்ட் சிறைச்சாலையில் இடம்பெற்ற விபத்து	25,325
14	அங்குனகொலாபெலெஸ்ஸ சிறைச்சாலையின் GY-0688 வேன் 2019.01.19 அங்குனகொலாபெலெஸ்ஸ சிறைச்சாலையின் அருகில் இடம்பெற்ற விபத்து	70,300
15	கொழும்பு ரிமாண்ட் சிறைச்சாலையின் இல NA - 8445 கொண்ட பஸ் 2018-12-12 ஆம் திகதி கொழும்பு 02 வொக்சோல் வீதியில் ஏற்பட்ட விபத்து	61,450
16	மாத்தறை சிறைச்சாலைக்கு சொந்தமான பஸ் தாங்கி இல என்.சி - 0582 06-12-2018 அன்று காலி கடற்படை தளத்திற்கு அருகே விபத்து ஏற்பட்டது.	218,975
17	கொழும்பு ரிமாண்ட் சிறைச்சாலையின் பஸ் இல என்.சி -2664 10-11-2018 அன்று அம்பலங்கொட பஸ் தரிப்பின் அருகே விபத்துக்குள்ளானது.	13,400
18	அனுராதபுர சிறைச்சாலையின் ஜி.கே.-1043 என்ற பஸ் 24-10-2018 அன்று பிராமணகம பகுதியில் உள்ள அனுராதபுரா-பாதெனிய சாலையில் விபத்து ஏற்பட்டது.	168,000
19	கொழும்பு ரிமாண்ட் சிறைச்சாலையின் பஸ் 62-4415, 19-09-2018 அன்று பொரெல்லா மயானத்திற்கு அருகே விபத்துக்குள்ளானது.	6,000
20	குருவிட்டா சிறைச்சாலையின் 62 - 4417 இல பஸ் 11-09-2018 அன்று எஹெலியகோடாவின் மொரகல பகுதியில் விபத்து ஏற்பட்டது.	94,300
21	மட்டக்களப்புச் சிறையைச் சேர்ந்த மிட்சுபிஷி வண்டி எண் பீ.எ.'ப் -7625 07-06-2018 அன்று மட்டக்களப்பிலுள்ள கல்லடி பகுதியில் விபத்து ஏற்பட்டது.	15,000
22	காலி சிறைச்சாலையின் PH-1910 வேன் 06-03-2018 அன்று காலி-மாத்தறை பிரதான சாலையில் உள்ள காலி சமுத்ரா மாவத்தை அருகே விபத்து ஏற்பட்டது..	25,825
23	களுத்துறை சிறைச்சாலையின் NB-6210 இல பஸ் 28-02-2018 அன்று களுத்துறை ஏத்தனடலவில் விபத்துக்குள்ளானது	504,902
24	களுத்துறை சிறைச்சாலையின் வேன் பீ.எச் - 1908, 27-02-2018 அன்று களுத்துறை சிறை வளாகத்தில் விபத்தில் சிக்கியது.	6,500
25	சிறைச்சாலை தலைமையகத்தில் கே.டி -3718 கார் கிரியுல்லா பகுதியில் 01-10-2017 அன்று விபத்தில் சிக்கியது.	20,750
26	மஹாரா சிறைச்சாலைக்கு சொந்தமான பஸ் டீசல்-6206 06-09-2017 அன்று நீர்கொழும்பில் கடோல்கெலே சாலையில் விபத்து ஏற்பட்டது.	35,000
27	பதுளை சிறைச்சாலைக்கு சொந்தமான பஸ் தாங்கி எண் ஜிடி -6560, 27-08-2017 அன்று தெஹியத்தகண்டியாவில் உள்ள குடோயா சந்தி பகுதியில் விபத்து ஏற்பட்டது.	425,000
28	27-08-2017 அன்று யாழ்ப்பாணத்தில் உள்ள சிறைச்சாலை தலைமையகத்தில் இல NC-5424 வாகனம் விபத்துக்குள்ளானது.	2,955,202
29	கொழும்பு ரிமாண்ட் சிறைச்சாலையின் பஸ் எஸ் - 0889, வெள்ளப்புவா பகுதியில் 30-07-2017 அன்று விபத்தில் சிக்கியது.	4,750
30	மொனராகலா சிறைச்சாலையின் மிட்சுபிஷி கேப் பீ.எ.'ப் -7612, 05-07-2017 அன்று மோனராகல சிறை வளாகத்தில் விபத்துக்குள்ளானது.	26,310
31	அனுராதபுர சிறைச்சாலையின் பீ.எச் -1379 வேன் 28-06-2017 அன்று அனுராதபுர சிறை வளாகத்தில் விபத்தில் சிக்கியது.	13,596
32	போகம்பரை சிறைச்சாலையின் பஸ் 63-22914, 10-06-2017 அன்று பல்லேகலை கிராம எழுச்சி கடிகார கோபுரம் அருகே விபத்துக்குள்ளானது.	137,800
33	மாத்தறை சிறைச்சாலைக்கு சொந்தமான பஸ் என்.சி -1850, 08-04-2017 அன்று பெருவலை பகுதியில் விபத்துக்குள்ளானது.	57,850
34	மாத்தறை சிறைச்சாலைக்கு சொந்தமான பஸ் என்.சி - 0582 08-04-2017 அன்று பெருவாலா பகுதியில் விபத்துக்குள்ளானது.	58,300
35	களுத்துறை சிறைச்சாலையின் 62-3339 பஸ் 21-03-2017 அன்று களுத்துறை பகுதியில் விபத்துக்குள்ளானது.	6,875
36	களுத்துறை சிறைச்சாலையின் என்.சி -1847 பஸ் 27-02-2017 அன்று களுத்துறை ஏத்தனடலய பகுதியில் கூப்பட்டு விபத்துக்குள்ளானது.	825,239
37	களுத்துறை சிறைச்சாலையின் எஸ் - 8443 என்ற பஸ் தாங்கி 27-02-2017 அன்று களுத்துறை ஏத்தனடல பகுதியில் கூப்பட்டு விபத்து ஏற்பட்டது.	288,345
38	களுத்துறை சிறைச்சாலையின் என்.சி -1856 பஸ் 15-02-2017 அன்று கலுதாரா பகுதியில் உள்ள மத்துகம - களுத்துறை சாலையில் விபத்து ஏற்பட்டது.	70,550
39	களுத்துறை சிறைச்சாலையின் என்.சி -1847 பஸ் 27-12-2016 வடுவா பகுதியில் விபத்துக்குள்ளானது	36,350
40	நீர்கொழும்பு சிறைச்சாலையின் வேன் எண் PH-7627 21-11-2016 நீர்கொழும்பு சிறை வளாகத்தில் விபத்தில் சிக்கியது.	50,187
41	வெலிக்கடை சிறைச்சாலையின் வேன் ஜே.என்-6438, 15-11-2016 அன்று கொலோனாவாவ தெமட்டகொட சாலையில் விபத்துக்குள்ளானது.	68,500
42	கொழும்பு ரிமாண்ட் சிறைச்சாலையின் என்.சி-5426 பஸ் 24-10-2016 பியகம பகுதியில் விபத்து ஏற்பட்டது.	291,571
43	கொழும்பு ரிமாண்ட் சிறைச்சாலையின் என்.சி-0889 பஸ் 21-10-2016 அன்று பியகம பகுதியில் விபத்துக்குள்ளானது.	105,357
44	வெலிக்கடை சிறைச்சாலையின் கேப் பீ.எ.'ப் -7594, 16-10-2016 வெலிக்கடை சிறை கண்காணிப்பாளரின் உத்தியோகபூர்வ இல்லத்தின் முன் விபத்தில் சிக்கியது.	487,797
45	களுத்துறை சிறைச்சாலையின் 62-3339 பஸ் 22-09-2016 கல்பாத பகுதியில் விபத்தை சந்தித்தது.	40,000
46	குருவிட்டா சிறைச்சாலையின் பஸ் 63 - 2898, பாலங்கொட மொராக்கெட்டியா பகுதியில் 22-09-2016 அன்று விபத்துக்குள்ளானது.	48,000
47	குருவிட்ட சிறைச்சாலையின் பஸ எஸ்.சி -1859, 22-08-2016 அன்று வரகாத்தோட்டா பகுதியில் உள்ள இரத்னபுரி - பதுளை சாலையில் மோதியது.	49,800
48	போகம்பரா சிறைக்குரிய கார் இல 18 - 6357, 09-08-2016 அன்று போகம்பரா சிறை வளாகத்திலேயே விபத்துக்குள்ளானது.	24,727
49	காலி சிறைக்குரிய வேன் இல எண் PH - 1910 அம்பலங்கொட பகுதியில் 06-07-2016 விபத்துக்குள்ளானது.	226,115
50	வெலிக்கடை சிறைச்சாலையின் எல்.டபிள்யூ -1003 என்ற ஆம்புலன்ஸ் 01-07-2016 அன்று வெலிக்கடை சிறைச்சாலை மருத்துவமனை வளாகத்தின் முன் விபத்துக்குள்ளானது.	53,437
51	வாரியபொலா சிறைச்சாலையின் என்.சி -0608 பஸ் 16-06-2016 அன்று கஜனேகம பகுதியில் உள்ள அனுராதபுரம்-குருநாகலல் சாலையில் விபத்து ஏற்பட்டது.	95,500
52	போகம்பரா சிறைச்சாலையில் எண் PH-1378 வேன் 15-06-2016 அன்று போகம்பரா சிறை வளாகத்தில் விபத்துக்குள்ளானது.	45,589
53	பதுளை சிறைச்சாலையின் ஜி.ஜி -7357 ஆம்புலன்ஸ் 09-06-2016 அன்று ரந்தெனிக்கலை ரஜமாவத்தையில் 35 கி.மீ. தூணின் அருகிலுள்ள பிரதேசத்தில் விபத்துக்குள்ளானது.	542,000
54	வவுனியா சிறைச்சாலையின் பஸ் இல NC-1843 15-05-2016 அன்று மன்னாரில் விபத்துக்குள்ளானது	329,000
55	குருவிட்டை சிறைச்சாலையின் பஸ் 63 - 2898, முல்லேரியாவாவின் வெலிவிட்டவில் 03-05-2016 திகதி விபத்தில் சிக்கியது.	51,363
56	26-04-2016 அன்று நீர்கொழும்பு சிறைச்சாலை அருகே நீர்கொழும்பு சிறைச்சாலையின் பஸ் எண் ஜிடி -6556 விபத்துக்குள்ளானது.	46,606
57	கொழும்பு ரிமாண்ட் சிறைச்சாலையின் பஸ் NC-0594, 08-04-2016 திகதி தெமட்டகொடை பகுதியில் விபத்தில் சிக்கியது.	28,258
58	கொழும்பு ரிமாண்ட் சிறைச்சாலையின் என்.சி -0609 என்ற பேருந்து 02-03-2016 தெமட்டகொடை பகுதியின் அருகே கடப்பட்டு விபத்துக்குள்ளானது.	311,247
59	அனுராதபுரம் சிறைச்சாலையின் HQ-6162 வேன் 28-12-2015 அனுராதபுர, நிவத்தகட்டக, சைத்திய சாலையில் விபத்தை சந்தித்தது.	96,000
60	சிறைச்சாலை தலைமையகத்தில் GY - 0688 என்ற வாகனம் 26-10-2015 அன்று சிறைச்சாலை தலைமையகத்தில் நிறுத்தப்பட்டிருந்தபோது தீப்பிடித்தது.	1,100,000
61	போகம்பரா சிறைச்சாலையின் ஜீடி -6597 என்ற வாகனம் 20-09-2015 மஹியங்கனை நகரம் அருகே விபத்தில் சிக்கியது.	11,500
62	நீர்கொழும்பு சிறைச்சாலையின் கேப் பீ.எ.'ப் -7627 17-09-2015 அன்று நீர்கொழும்பு நீதிமன்ற வளாகத்திற்கு அருகே விபத்தில் சிக்கியது.	18,152
63	கொழும்பு ரிமாண்ட் சிறைச்சாலையின் என்.சி -2664 வாகனம் 14-07-2015 அன்று பொரல்லை கோட்டா சாலையில் விபத்தில் சிக்கியது.	498,179
64	வீரவில்லா சிறைச்சாலையின் 250-4644 என்ற வேன் தனமால்வில பகுதியில் 28-06-2015 அன்று விபத்தில் சிக்கியது.	567,800
65	திருகோணமலை சிறைச்சாலையின் பீ.எ.'ப் -7601 என்ற வாகனம் 09-04-2015 அன்று தம்புதேகமாவின் முச்சல்பிட்டி ஆரம்பப்பள்ளி அருகே விபத்துக்குள்ளானது.	1,894,955
	உப மொத்தம்	**14,593,813**

நட்டத்தின் தன்மையின் பிரகாரம் நிகழ்வுகளி வகை (10 வருடங்களுக்கு மேல்)

1	நீர்கொழும்பு சிறைச்சாலையின் வாகன இல எஸ் - 8442 கொட்டதெனியாவ பகுதியில் 16-10-2014 அன்று விபத்துக்குள்ளானது.	101,190
2	குருவிட்ட சிறைச்சாலையின் ஜீடி -6591 வாகனம் 14-10-2014 எஹலியகொடை பகுதியில் விபத்தில் சிக்கியது.	54,550
3	களுத்துறை சிறைச்சாலையின் வாகன இல எஸ் - 6911, 06-08-2014 அன்று களுத்துறை வாதுவ பகுதியில் விபத்து ஏற்பட்டது.	45,600
4	திருகோணமலை சிறைச்சாலையின் இல NA-6909 ஐக் கொண்ட வாகனம் 28-06-2014 அன்று அக்குரெஸ்ஸ பகுதியில் விபத்தில் சிக்கியது.	33,000
5	திருகோணமலை சிறைச்சாலையின் வாகனம் எச்.எம் -8653, குருநாகல் பகுதியில் 15-06-2014 அன்று விபத்தில் சிக்கியது.	89,500
6	போகம்பரா சிறைச்சாலையின் ஜீடி - 6597 என்ற வாகனம் 14-05-2014 தென்னகும்புர பகுதியில் விபத்தில் சிக்கியது.	37,300
7	காலி சிறையில் இல ஜி.கே -1045, 18-03-2014 அன்று காலிபிரதேசத்தின் சமனல மைதானத்தில் விபத்தை சந்தித்தது.	67,000
8	அனுராதபுர சிறைச்சாலையின் இல HQ-6162 ஐக் கொண்ட வாகனம் 25-01-2014 அனுராதபுராவில் உள்ள சரியிகொல்ல பகுதியில் விபத்தை சந்தித்தது.	163,500
9	சிறைச்சாலை தலைமையகத்தில் கேப் இல பீ.டி -4394, பொரெல்ல சீமாட்டி சிறுவர் டேடி ரிட்ஜ்வே குழந்தைகள் மருத்துவமனைக்கு அருகே 07-10-2013 அன்று விபத்தில் சிக்கியது.	625,487
10	சிறைச்சாலை தலைமையகத்தில் கே.ஆர் -7698 என்ற கார் 07-10-2013 அன்று பொரெல்ல சீமாட்டி சிறுவர் குழந்தைகள் மருத்துவமனைக்கு அருகே விபத்தில் சிக்கியது.	740,588
11	களுத்துறை சிறைச்சாலையின் வாகனம் இல 62-3339, 17-09-2013 அன்று பேராதெனிய பகுதியில் விபத்தில் சிக்கியது.	31,950
12	களுத்துறை சிறைச்சாலையின் வாகனம் இல 63-0503 20-08-2013 களுத்துறை சிறைச்சாலை விளையாட்டு மைதானம் அருகே விபத்தில் சிக்கியது.	149,100
13	மட்டக்களப்பு சிறைச்சாலையின் எண் HM-8659 ஐக் கொண்ட வாகனம் 13-08-2013 அன்று கொகரெல்ல பகுதியில் விபத்தை சந்தித்தது.	195,200
14	தல்தென சிறைச்சாலையின் வாகன இல ஜி.சி -1301, 29-05-2013 அன்று அருகிலிருந்த மரத்திலிருந்து தேங்காய் விழுந்து முன்கண்ணாடி சேதமாகியது.	35,000
15	அம்பேபுல்ஸ சிறைச்சாலையின் ஹெச்பி - 0658 வாகனம் 25-05-2013 அன்று அம்பேபுசா பிரதான வாயிலில் மோதி சேதமடைந்தது.	38,455
16	09-11-2012 அன்று வெலிக்கடை சிறைச்சாலையில் ஏற்பட்ட கலவரத்தால் ஏற்பட்ட சேதம் (தற்போது வரை சரியாக கணக்கிடப்படவில்லை).	13,015,000
17	24-01-2012 அன்று மெகசின் சிறைச்சாலையில் ஏற்பட்ட கலவரத்தால் ஏற்பட்ட சேதம்.	15,097,751
18	சிறைச்சாலை தலைமையகத்தில் இல JN - 6438 வேன் 2011.11.18 திகதி விபத்துக்குள்ளானதில் ஏற்பட்ட சேதம்	262,401
19	குருவிட்ட சிறைச்சாலையின் இல 63 - 2898 கொண்ட பஸ் 2011.11.16 திகதி விபத்துக்குள்ளானதில் ஏற்பட்ட சேதம்	195,000
20	பதுளை சிறைச்சாலையில் GK 5289 மோட்டார் வாகனம் 2007.08.22 திகதி பிரதான நுழைவாயிலில் பட்டு சேதம் ஏற்பட்டது.	60,050
21	காலி சிறைச்சாலையின் இல 63-3281 மோட்டார் வாகனத்தின் முன் 2005.12.21 விபத்துக்குள்ளானதில் முழுமையாக ஏற்பட்ட சேதம்	500,000
22	காலி சிறைச்சாலையின் இல 2004.12.26 திகதி சிறைக்கைதிகள் மற்றும் சந்தேக நபர்களால் ஏற்படுத்தப்பட்ட சேதம்	2,319,087
23	வெலிக்கடை சிறைச்சாலையில் இல WPGD - 6557 மோட்டார் வாகனம் 2002.11.18 தங்கல்லையில் லொறியில் மோதி பாதிப்புக்குள்ளாகியது.	525,645
24	தங்கல்லை சிறைச்சாலையின் இல 2002.06.30 சிறைக்கைதிகள் மற்றும் சந்தேக நபர்களின் கலவரத்தால் ஏற்பட்ட சேதம்	378,403
25	மெகசின் சிறைச்சாலையின் இல WPGC - 5245 மோட்டார் வாகனம் 2001.10.13 முன்பக்கத்திற்கு முழுமையான சேதம்	282,911
26	மாத்தறை சிறைச்சாலையில் இல 63-2904 மோட்டார் வாகனம் 2001.05.27 விபத்துக்குள்ளானதில் ஏற்பட்ட சேதம்	100,420
	உப மொத்தம்	**35,144,088**
	மொத்தம்	**99,481,301**

குறிப்பு - செலவினத் தலைப்பு 1701 இன் கீழ் வருடத்தினுள் கணக்கு வைக்கப்பட்ட அல்லது முன்வரும் வருடங்களில் கணக்கு வைக்கவிருக்கின்ற நி.ஒ. 106 இன் கீழிருக்கின்ற நீங்கு மற்றும் நி.ஒ. 113 இன் கீழான கைவிடுதல் பற்றிய விபரத்தையும் உள்ளடக்குதல் வேண்டும்.

சிறைச்சாலைகள் ஆணையாளர் (நிதி)
திகதி : 2025/02/27

R.M.D. Jayasinghe
Commissioner of Prisons (Finance)
Prison Headquarters
Colombo 09.

3.4.2 நிதிக் கூற்றுக்களுக்கானகுறிப்புக்கள் – புத்தகங்களிலிருந்து தள்ளுபடிகள் தொடர்பான அறிக்கை

செலவினத் தலை232 ¯): 232 **அமைச்சின் ∴ திணைக்களத்தின் : சிறைச்சாலைகள் திணைக்களம்**
நிகழ்ச்சித் திட்டத்தின் இலக்கமும் பெயரும் : 01 செயல்முறைச் செயற்பாடுகள்

1 **வருடத்தினுள் இடம்பெற்ற நிஇ.109 இன் கீழான நட்டம் மற்றும் கைவிடுதல் பற்றிய கூற்றுக்கள்**

பெறுமதி		நிகழ்வுகளின் எண்ணிக்கை	பெறுமதி (ரூபா)
(i)	ரூபா. 25,000.00 இற்குக் கீழ்	28	287,724
(ii)	ரூபா. 25,000.01 இற்கு மேல்	53	6,302,536
	மொத்தம்	81	6,590,260

2 **வருடத்தினுள் நி.இ. 109 இன் கீழ் புத்தகத்திலிருந்து வெட்டி நீக்குதல் மற்றும் அறவிடுதல் பற்றிய கூற்றுக்கள்**

	நட்டத்தின் தன்மை	ஆரம்பத்தில் வெட்டி நீக்காத மீதி ரூபா	நட்டத்தின் பெறுமதி ரூபா	அறவீடுகள் ரூபா	புத்தகத்திலிருந்து வெட்டி நீக்கிய பெறுமதி ரூபா	வெட்டி நீக்காத முன்கொண்டு செல்லப்படுகின்ற மீதி ரூபா	புத்தகத்திலிருந்து வெட்டி நீக்குவதற்கான அனுமதியின் தொடர்பு இலக்கம்
1	21.12.2023 அன்று பிடபெத்தர பிரதேசத்தில் மாத்தறை சிறைச்சாலை பேருந்து இலக்கம் NC-0582 விபத்துக்குள்ளானதில் இழப்பு.		72,600		72,600		බ12/ගිණුම්/වත්.කළ/රි.අ./204/මාතර
2	05.11.2023 அன்று சிறைச்சாலை தலைமையக கார் எண் CAC-9164 வளாகத்தில் இடம்பெற்ற விபத்தினால் இழப்பு		56,000		56,000		බ12/ගිණුම්/වත්.කළ/රි.අ./203/මූලස්ථාන
3	அனுராதபுரம் சிறைச்சாலை பேருந்து இலக்கம் GK-1043 கதிரேசன் ஆலயத்திற்கு முன்பாக 03.11.2023 அன்று விபத்துக்குள்ளானதால் நஷ்டம்.		21,500		21,500		බ12/ගිණුම්/වත්.කළ/රි.අ./202/කො.රි.බ.
4	கொழும்பு ரிமாண்ட் சிறைச்சாலை பேருந்து இலக்கம் NC-2664 2023.10.06 வாத்துவ ஹொத்தாமுல்ல பிரதேசத்தில் விபத்து காரணமாக இழப்பு		72,600		72,600		බ12/ගිණුම්/වත්.කළ/රි.අ./204/මාතර
5	19.10.2023 அன்று பம்பலப்பிட்டி பகுதியில் சிறைச்சாலை தலைமையகமான PF-7585 என்ற இலக்கம் கொண்ட காரின் விபத்து காரணமாக இழப்பு.		39,700		39,700		බ12/ගිණුම්/වත්.කළ/රි.අ./කමිටු වාර්තා/02/2024
6	கொழும்பு ரிமாண்ட் சிறைச்சாலையின் NC-0612 இலக்கம் கொண்ட பேருந்து 07.09.2023 அன்று சிறைச்சாலை வளாகத்தில் விபத்துக்குள்ளானதில் தொலைந்து போனது.		49,350		49,350		බ12/ගිණුම්/වත්.කළ/රි.අ./199/කො.රි.බ.
7	12.08.2023 அன்று சிறைச்சாலை தலைமையக கார் இலக்கம் KM-0903 முச்சக்கர வண்டியுடன் மோதியதில் ஏற்பட்ட விபத்தினால் இழப்பு.		64,200		64,200		බ12/ගිණුම්/වත්.කළ/රි.අ./196/මූලස්ථාන
8	03.08.2023 அன்று மாத்தறை சிறைச்சாலை பேருந்து இலக்கம் **நுமு-7783** இன் விபத்து காரணமாக இழப்பு		26,575		26,575		බ12/ගිණුම්/වත්.කළ/රි.අ./කමිටු වාර්තා/01/2024
9	30.07.2023 அன்று தலைமையக வாகன நிறுத்துமிடத்தில் ஏற்பட்ட விபத்து காரணமாக சிறைத் தலைமையக வண்டி எண். **"கு-7585** இழப்பு		25,400		25,400		බ12/ගිණුම්/වත්.කළ/රි.අ./194/මූලස්ථාන
10	27.07.2023 அன்று சேனநாயக்க சந்தியில்**"கு-7585** இலக்கம் கொண்ட சிறைச்சாலை தலைமையக வண்டி		17,600		17,600		බ12/ගිණුම්/වත්.කළ/රි.අ./193/මූලස්ථාන
11	19.07.2023 அன்று பொரளை சம்பத் வங்கி ரகுகலேயில் சிறைச்சாலை தலைமையகத்தின் PF-7614 இலக்கத்தை கொண்ட வாகன விபத்தினால் ஏற்பட்ட இழப்பு.		26,750		26,750		බ12/ගිණුම්/වත්.කළ/රි.අ./කමිටු වාර්තා/01/2024
12	19.07.2023 அன்று கலகெடிஹேன பகுதியில் இடம்பெற்ற விபத்து காரணமாக சிறைச்சாலை தலைமையக கார் இலக்கம் KD-3718 இழப்பு		183,800		183,800		බ12/ගිණුම්/වත්.කළ/රි.අ./191/මූලස්ථාන
13	பதுளை சிறைச்சாலையின் அம்புலன்ஸ் இலக்கம் GG-7357 சிறைச்சாலை வாகன நிறுத்துமிடத்தில் 09.07.2023 அன்று விபத்து காரணமாக இழப்பு		58,251		58,251		බ12/ගිණුම්/වත්.කළ/රි.අ./කමිටු වාර්තා/02/2024
14	29.05.2023 அன்று மிரிஹான கட்டுல பகுதியில் இடம்பெற்ற விபத்தில் NC-0594 இலக்கம் கொண்ட கொழும்பு ரிமாண்ட் சிறைச்சாலை பேருந்து நஷ்டம்		50,350		50,350		බ12/ගිණුම්/වත්.කළ/රි.අ./188/කො.රි.බ.
15	20.05.2023 அன்று மாரவில பிரதேசத்தில் CRTC. சென்டரின் NC-0599 இலக்கம் கொண்ட பஸ்ஸினால் ஏற்பட்ட விபத்தினால் ஏற்பட்ட இழப்பு.		55,588		55,588		බ12/ගිණුම්/වත්.කළ/රි.අ./කමිටු වාර්තා/01/2024
16	12.05.2023 அன்று சிறைத் தலைமையகத்தின் கேப் எண். PD-8741 நீதி அமைச்சின் முன் விபத்து காரணமாக இழப்பு		138,050		138,050		බ12/ගිණුම්/වත්.කළ/රි.අ./කමිටු වාර්තා/01/2024
17	02.05.2023 அன்று பொரளை இலங்கை வங்கிக்கு அருகாமையில் சிறைச்சாலை தலைமையகத்தின் இலக்கம் 301-5498ஐக் கொண்ட கார் ஏற்பட்ட விபத்தினால் ஏற்பட்ட இழப்பு.		77,230		77,230		බ12/ගිණුම්/වත්.කළ/රි.අ./කමිටු වාර්තා/01/2024

18	28.04.2023 அன்று தலஹகம்வடுவ பிரதேசத்தில் மாத்தறை சிறைச்சாலை பேருந்து இலக்கம் NC-1850 விபத்துக்குள்ளானதில் ஏற்பட்ட இழப்பு.		1,200		1,200		බ12/ගිණුම්/වත්.කළ/රි.අ./කමිටු වාර්තා/01/2024
19	பதுளை சிறைச்சாலை பேருந்து இலக்கம் NC-0611 பொரலந்த பிரதேசத்தில் 26.04.2023 அன்று விபத்து காரணமாக இழப்பு		107,810		107,810		බ12/ගිණුම්/වත්.කළ/රි.අ./කමිටු වාර්තා/02/2024
20	07.03.2023 அன்று பேல்லைன் சாலைக்கு அருகே நடந்த விபத்தில் மேகசின் சிறைச்சாலையின் வண்டி எண். PF-7596 இழப்பு		42,800		42,800		බ12/ගිණුම්/වත්.කළ/රි.අ./කමිටු වාර්තා/01/2024
21	15.02.2023 அன்று மெகசின் சிறை கேப் எண். PF-7596 இல் விபத்து காரணமாக இழப்பு		47,000		47,000		බ12/ගිණුම්/වත්.කළ/රි.අ./කමිටු වාර්තා/01/2024
22	30.01.2023 அன்று கங்காராம கோவிலுக்கு அருகில் ஏற்பட்ட விபத்தினால் ஏற்பட்ட இழப்பு, மகசின் சிறைச்சாலையின் வண்டி எண். PF-7596		12,700		12,700		බ12/ගිණුම්/වත්.කළ/රි.අ./කමිටු වාර්තා/01/2024
23	**28.01.2023** அன்று சேனநாயக்க சந்தியில் இடம்பெற்ற விபத்து காரணமாக **முஉ-7698** இலக்கம் கொண்ட சிறைச்சாலை தலைமையக கார்		24,250		24,250		බ12/ගිණුම්/වත්.කළ/රි.අ./කමිටු වාර්තා/01/2024
24	**05.01.2023** அன்று பண்டாரகம பிரதேசத்தில் மாத்தறை சிறைச்சாலை பேருந்து இலக்கம் **ஊஉ-0582** விபத்துக்குள்ளானதில் இழப்பு.		108,020		108,020		බ12/ගිණුම්/වත්.කළ/රි.අ./කමිටු වාර්තා/01/2024
25	மஹர சிறைச்சாலை பேருந்து இலக்கம் **புஊ-5003** யட்டியான பகுதியில் **25.03.2022** அன்று விபத்து காரணமாக நஷ்டம்		38,560		38,560		බ12/ගිණුම්/වත්.කළ/රි.අ./කමිටු වාර්තා/02/2024
26	கனுத்துறை சிறைச்சாலை பேருந்து இலக்கம் **62-3339இ 2022.04.04** திகதிமத்துகம பாந்திய பாலத்திற்கு அருகில் விபத்தினால் இழப்பு.		176,500		176,500		බ12/ගිණුම්/වත්.කළ/රි.අ./කමිටු වාර්තා/02/2024
27	கொழும்பு ரிமாண்ட் சிறைச்சாலை பேருந்து இலக்கம் **ஊஉ-1844 இ 2022.05.09** நகாவடுன்ன பகுதியில் விபத்து காரணமாக இழப்பு		413,500		413,500		බ12/ගිණුම්/වත්.කළ/රි.අ./171/කො.රි.බ/NC-1844
28	**16.09.2022** வெலிக்கடை சிறைச்சாலையின் கெப் இலக்கம் **57-4690இ** வெலிக்கடை பிரதான தடுப்பில் மோதியதால் இழப்பு.		75,250		75,250		බ12/ගිණුම්/වත්.කළ/රි.අ./කමිටු වාර්තා/02/2024
29	**30.12.2022** அன்று சிறைச்சாலை வளாகத்தில் ஏற்பட்ட விபத்தின் காரணமாக கனுத்துறை சிறைச்சாலை வண்டி இலக்கம் **கு-7615** இழப்பீடு		320,266		320,266		බ12/ගිණුම්/වත්.කළ/රි.අ./කමිටු වාර්තා/02/2024
30	மொனராகலை சிறை எண். **ஊஉ-0615** பஸ் **2021.06.24** படலங்கல சந்தியில் விபத்து		66,450		66,450		බ12/ගිණුම්/වත්.කළ/රි.අ./140/මොණරාගල
31	யாழ் சிறை எண். **புஊ-6615** பஸ் **2021.10.25** சிறை வளாகத்தில் விபத்து		-		-		බ12/ගිණුම්/වත්.කළ/රි.අ./144/යාපනය
32	**கொழும்பு ரிமாண்ட் சிறைச்சாலையின் "கு-7586 கெப் 2020.04.11 கண்காணிப்பாளரின் உத்தியோகபூர்வ இல்லத்திற்கு அருகில்**		-		-		බ12/ගිණුම්/වත්.කළ/රි.අ./124/කො.රි.බ.
33	**சிறைச்சாலை தலைமையகத்தில் முஆ-0894 கார் 2020.10.05 பொரல்லை கணக்காய்வு அலுவலகம்**		28,500		28,500		බ12/ගිණුම්/වත්.කළ/රි.අ./123/මූලස්ථාන
34	**சிறைச்சாலை தலைமையகத்தில் "கு-7585 கெப் 2020.10.27 அங்குனகொலாபெலெஸ்ஸ சிறை வளாகத்திற்குள்**		17,200		17,200		බ12/ගිණුම්/වත්.කළ/රි.අ./120/මූලස්ථාන
35	**கொழும்பு ரிமாண்ட் சிறைச்சாலையின் இல புஊ-6658 கொண்ட பஸ் வண்டி 2019-08-09 ஆம் திகதி கொழும்பு ரிமாண்ட் சிறைச்சாலைக்கு அருகில் இடம்பெற்ற விபத்து**		-		-		
36	**சிறைச்சாலைகள் தலைமையகத்தின் "கு-7585 கெப் 2019.01.01 - பண்டாரவளை நகரத்தில் இடம்பெற்ற விபத்து**		19,650		19,650		බ12/ගිණුම්/වත්.කළ/රි.අ./106/මූලස්ථාන
37	**சிறைச்சாலை தலைமையகத்தில் பி.எ.ஃப்-7585 என்ற இல மிட்சுபிஷி வண்டி 06-12-2018 கண்காணிப்பாளரின் உத்தி. இல்லத்திற்கு அருகே விபத்துக்குள்ளானது.**		15,700		15,700		බ12/ගිණුම්/වත්.කළ/රි.අ./100/මූලස්ථාන
38	**சிறை தலைமையகத்தில் முஆ-0899 என்ற கார் 27-11-2018 பேஸ்லைன் சாலையில் உள்ள மெகசின் சிறைச்சாலைக்கு அருகே மோதியது.**		56,050		56,050		බ12/ගිණුම්/වත්.කළ/රි.අ./93/මූලස්ථාන
39	**சிறை தலைமையகத்தில் ஜீப் வண்டி இல துஊ-6624 24-11-2018 தெமட்டகொடை பகுதியில் விபத்து ஏற்பட்டது.**		43,700		43,700		බ12/ගිණුම්/වත්.කළ/රි.අ./90/මූලස්ථාන

40	மானராகலா சிறைச்சாலைக்கு சொந்தமான பஸ் இல 63-3340, 01-10-2018 அன்று புத்தளத்திலள்ள மகோடயா பகுதியில் விபத்து ஏற்பட்டது.		78,000		78,000		බ12/ගිණුම්/වත්.කළ/රි.අ./95/මොණරාගල
41	சிறை தலைமையகத்தில் கே.ஆர் -7698 இல கார் 22-08-2018 அன்று கொழும்பு 07, ஜாவட்டே சாலையில் விபத்தில் சிக்கியது.		11,500		11,500		බ12/ගිණුම්/වත්.කළ/රි.අ./82/මූලස්ථාන
42	சிறைச்சாலை தலைமையகத்தில் முச்சக்கர வண்டி ஜி.கே - 8766, 01-08-2018 அன்று சிறைச்சாலை தலைமையகத்தில் விபத்துக்குள்ளானது.		11,810		11,810		බ12/ගිණුම්/වත්.කළ/රි.අ./84/මූලස්ථාන
43	சிறைச்சாலை தலைமையகத்தில் கார் சிஇபி - 9713, 17-07-2018 அன்று தெமட்டகொடை பகுதியில் விபத்தில் சிக்கியது.		-		-		බ12/ගිණුම්/වත්.කළ/රි.අ./83/මූලස්ථාන
44	சிறை தலைமையகத்தில் ஊஊ-5424 என்ற வேன் 13-07-2018 திகதி கடவத்தையில் விபத்துக்குள்ளானது.		44,575		44,575		බ12/ගිණුම්/වත්.කළ/රි.අ./91/මූලස්ථාන
45	சிறை தலைமையகத்தில் சிஇசி - 9164 என்ற கார் 19-06-2018 அன்று குருநாகல் - நீர்கொழும்பு சாலையில் உள்ள புலுபிட்டி பகுதியில் விபத்தில் சிக்கியது.		17,000		17,000		බ12/ගිණුම්/වත්.කළ/රි.අ./87/මූලස්ථාන
46	சிறைச்சாலை தலைமையகத்தில் கார் சிஇசி -2602, 18-06-2018 அன்று தெமட்டகொடை பகுதியில் விபத்தில் சிக்கியது.		151,482		151,482		බ12/ගිණුම්/වත්.කළ/රි.අ./98/මූලස්ථාන
47	ஆராய்ச்சி மற்றும் பயிற்சி மையத்தின் மிட்சுபிஷி கேப் எண் பி.எ.ஃப் -7593 13-06-2018 அன்று பம்பலப்பிட்டியின் தும்முல்ல அருகே விபத்துக்குள்ளானது.		52,500		52,500		බ12/ගිණුම්/වත්.කළ/රි.අ./92/ප.වි.පු.ම.
48	சிறைச்சாலை தலைமையகத்தில் கார் முஜ-1673 30-12-2017 அன்று தெமட்டகொடை பகுதியில் விபத்தில் சிக்கியது..		255,155		255,155		බ12/ගිණුම්/වත්.කළ/රි.අ./71/මූලස්ථාන
49	மொனராகலா சிறைச்சாலையின் மைக்ரோ வர்க்கத்தை சேர்ந்த வேன் °ர் 1915 22-08-2017 அன்று மொனராகலையில் கும்புக்கன பகுதியில் விபத்துக்குள்ளானது.		254,775		254,775		බ12/ගිණුම්/වත්.කළ/රි.අ./70/මොණරාගල
50	வத்தரெக்க சிறையில் தடுத்து வைக்கப்பட்டுள்ள இளம் குற்றவாளி (ஏ - 13) மதுசாங்க ரத்நாயக்க 19-08-2017 அன்று சிறைச்சாலையில் தப்பித்துச் சென்றபோது கட்டிடத்திற்கு சேதம் விளைவித்தார்.		1,638		1,638		බ12 අලාභ හානි / වටරුක
51	மாத்தறை சிறைச்சாலைக்கு சொந்தமான பஸ் ஜி.கே - 1046, 12-07-2017 அன்று வெலிகாம பகுதியில் விபத்து ஏற்பட்டது.		165,600		165,600		බ12/ගිණුම්/වත්.කළ/රි.අ./69/මාතර
52	மொனராகலா சிறைச்சாலையின் ஜி.கே - 5287 பேருந்து தாங்கி 28-06-2017 அன்று பிபிலா உடுபுலா பகுதியில் விபத்து ஏற்பட்டது.		-		-		බ12/ගිණුම්/වත්.කළ/රි.අ./75/මොණරාගල
53	மொனராகலா சிறைச்சாலையின் என்.சி - 0615 பேருந்து 05-06-2017 அன்று வெல்லவாயாவில் உள்ள மல்லதாவலா பகுதியில் விபத்து ஏற்பட்டது.		-		-		බ12/ගිණුම්/වත්.කළ/රි.අ./144/යාපනය
54	சிறைச்சாலை தலைமையகத்தில் கார் சிஇசி -9164 26-05-2017 அன்று கொட்டதெனியாவ பகுதியில் விபத்தில் சிக்கியது.		144,051		144,051		බ12/ගිණුම්/වත්.කළ/රි.අ./68/මූලස්ථාන
55	சிறை தலைமையகத்தில் டீஎ-3013 வேன் 13-05-2017 அன்று ஆனந்த கல்லூரி அருகே விபத்தில் சிக்கியது.		24,750		24,750		බ12/ගිණුම්/වත්.කළ/රි.අ./61/මූලස්ථාන
56	கொழும்பு ரிமாண்ட் சிறைச்சாலையின் என்.சி -1844 பஸ் 2016-12-26 இப்பாகமுவாவில் உள்ள கோகரெல்லா பகுதியில் விபத்து ஏற்பட்டது.		93,505		93,505		බ12/ගිණුම්/වත්.කළ/රි.අ./කමිටු වාර්තා/02/2024
57	மட்டக்களப்பு சிறைக்குச் சொந்தமான பஸ் இல 63-2901, 06-10-2018 அன்று உனஸ்கிரியா பகுதியில் விபத்து ஏற்பட்டது.		480,650		480,650		බ12/ගිණුම්/වත්.කළ/රි.අ./102/මොණරාගල
58	வீரவில சிறைச்சாலையில் பிஏ - 3158 என்ற வாகனம் 11-06-2013 அன்று வாகனத்தால் ஏற்பட்ட சேதம்.		15,100		15,100		බ12/ගිණුම්/වත්.කළ/රි.අ./කමිටු වාර්තා/01/2024
59	பொலன்னறுவை சிறைச்சாலையின் என்ஏ -6134 ஐக் கொண்ட வாகனம் 22-01-2013 அன்று தம்புல்லை பகுதியில் விபத்தை சந்தித்தது.		39,700		39,700		බ12/ගිණුම්/වත්.කළ/රි.අ./කමිටු වාර්තා/02/2024
60	நீர்கொழும்பு சிறைச்சாலையின் என்ஏ - 0893 வாகனம் 2013-01-01 திகதி புத்தளம் பகுதியில் விபத்துக்குள்ளாகியது.		73,190		73,190		බ12/ගිණුම්/වත්.කළ/රි.අ./20/මීගමුව
61	வெலிக்கடை சிறைச்சாலையின் இல 19 - 3621 மோட்டார் வாகனம் 2011.09.23 அன்று பொரெல்ல பகுதியில் விபத்துக்குள்ளானது.		400,000		400,000		බ12/ගිණුම්/වත්.කළ/රි.අ./වැලිකඩ
62	மஹர சிறைச்சாலையின் இல 62 - 4416 கொண்ட பஸ் 2011.09.15 விபத்துக்குள்ளானதில் ஏற்பட்ட சேதம்		155,260		155,260		බ12/ගිණුම්/වත්.කළ/රි.අ./12/මහර

63	அநுராதபுர சிறைச்சாலையின் 2011.01.24 மற்றும் 25 ஆகிய தினங்களில் கலவரத்தால் ஏற்பட்ட சேதம்.		400,000		400,000		බ12 / අලාභ හානි /අනුරාධපුර
64	காலி சிறைச்சாலையின் இல யூ - 6908 மோட்டார் வாகனம் 2010.02.02 விபத்துக்குள்ளானதில் ஏற்பட்ட சேதம்		379,344		379,344		බ12/ගිණුම්/වත්.කළ/රි.අ./10/ගාල්ල
65	களுத்துறை சிறைச்சாலையில் இல 62 - 1279 மோட்டார் வாகனம் 2008.06.16 விபத்துக்குள்ளானதில் ஏற்பட்ட சேதம்		15,000		15,000		බ12/ගිණුම්/වත්.කළ/රි.අ./කම්වු වාර්තා/01/2024
66	களுத்துறை சிறைச்சாலையில் இல 62 - 0503 பஸ் 2008.01.05 விபத்துக்குள்ளானதில் ஏற்பட்ட சேதம்		850		850		බ12/ගිණුම්/වත්.කළ/රි.අ./කම්වු වාර්තා/01/2024
67	மஹர சிறைச்சாலையின் இல 60-5988 வாகனத்தின் முன்பக்க வலது கண்ணாடி 2005.10.28 உடைந்தது.		4,750		4,750		බ12/ගිණුම්/වත්.කළ/රි.අ./මහර
68	களுத்துறை சிறைச்சாலையில் இல 63-0503 மோட்டார் வாகனம் 2004.03.02 பின்பக்கம் விபத்துக்கள்ளானது		69,000		69,000		බ12/ගිණුම්/වත්.කළ/රි.අ./කම්වු වාර්තා/01/2024
69	மஹர சிறைச்சாலையில் இல ரூபுனு - 6587 மோட்டார் வாகனம் 2001.07.21 வின்ஸ்டருக்கு ஏற்பட்ட சேதம்		23,726		23,726		බ12/ගිණුම්/වත්.කළ/රි.අ./කම්වු වාර්තා/02/2024
70	வீரவில சிறைச்சாலையின் இல 250-4644 மோட்டார் வாகனம் 2001.02.23 வின்ஸ்டருக்கு ஏற்பட்ட சேதம்		8,500		8,500		බ12/ගිණුම්/වත්.කළ/රි.අ./කම්වු වාර්තා/01/2024
71	களுத்துறை சிறைச்சாலையில் இல 63-0503 மோட்டார் வாகனம் 2000.04.21 முன்பக்கத்திற்கு சேதம் ஏற்பட்டுள்ளது.		76,350		76,350		බ12/ගිණුම්/වත්.කළ/රි.අ./කම්වු වාර්තා/01/2024
72	களுத்துறை சிறைச்சாலையில் இல 250-4651 மோட்டார் வாகனம் 1998.06.08விபத்துக்குள்ளானதில் ஏற்பட்ட சேதம்		7,000		7,000		බ12/ගිණුම්/වත්.කළ/රි.අ./කම්වු වාර්තා/01/2024
73	சிறைச்சாலை தலைமையகத்திற்கு சொந்தமான வேன் எண்ஃ டீஎ-3013 இல் தலைமையக வளாகத்தில் 19.01.2024 அன்று நிகழ்ந்த விபத்து.		16,300		16,300		බ12/ගිණුම්/වත්.කළ/රි.අ./205/මූලස්ථාන
74	11.03.2024 அன்று களுத்துறை சிறைச்சாலைக்கு சொந்தமான எஸ். பி. 6210 எண் கொண்ட பேருந்தில்இ மதுக்காமா வெலிமானவா பள்ளி அருகே மோட்டார் சைக்கிள் ஒன்று பேருந்தின் மீது மோதியது.		-		-		බ12/ගිණුම්/වත්.කළ/රි.අ./209/කළුතර
75	பொலன்னறுவை சிறைச்சாலைக்கு சொந்தமான பஸ் எண்ஃ ஊஎ-1848 இல் நீதிமன்ற வளாகத்தில் 2024.01.22 அன்று நிகழ்ந்த விபத்து.		74,000		74,000		බ12/ගිණුම්/වත්.කළ/රි.අ./206/පොළොන්නරුව
76	வெலிக்கடா சிறைச்சாலைக்கு சொந்தமான ஆம்புலன்ஸ் எண் எல். LW-1003 01.03.2024 அன்று சிறை மருத்துவமனை அருகே தலைகீழாக சென்று கொண்டிருந்த பிபிஆர் பேருந்தின் மீது மோதியதில் இந்த விபத்து இடம்பெற்றுள்ளது.		40,800		40,800		බ12/ගිණුම්/වත්.කළ/රි.අ./208/වැලිකඩ
77	01.04.2024 அன்று பெலியாகோடாவில் நடந்த விபத்துஇ சிறைச்சாலை தலைமையகத்திற்கு சொந்தமான டாக்ஸி எண்ஃ PD-8741		32,300		32,300		බ12/ගිණුම්/වත්.කළ/රි.අ./212/මූලස්ථාන
78	வடரேகா சிறைச்சாலைக்கு சொந்தமான pa-4325 எனற எண் கொண்ட குழு வண்டியில் 2024.02.04 அன்று கலுவாக்கலா நெலுவந்துடுவா பகுதியில் ஏற்பட்ட விபத்து.	-	167,700		167,700		බ12/ගිණුම්/වත්.කළ/රි.අ./207/වටරේක
79	களுத்துறை வடக்கு மாலவட்டே சாலையில் உள்ள பாலம் அருகே 04.05.2024 அன்று நடைபெற்ற விபத்துல் களுத்துறை சிறைச்சாலைக்கு சொந்தமான டாக்ஸி எண்ஃ கு-7611		74,000		74,000		බ12/ගිණුම්/වත්.කළ/රි.අ./214/කළුතර
80	வுாந யஉஉனைநவெ வாயவ முஉஉரசநன ழெ 07.05.2024 ழெ டீயளநடஸநெ சுழயன நைளெடஎபெ வாந உயச டிநயசபெ ரெஅடிநச: முனு-3716 டிநடழபெபெ வழ வாந "சளைழெ ர்நயனஸரயசவநசள		34,500		34,500		බ12/ගිණුම්/වත්.කළ/රි.අ./215/මූලස්ථාන
81	வுாந யஉஉனைநவெ வாயவ முஉஉரசநன யவ வாந "சளைழெ உயச "யசம ழெ 12.06.2024 நைளெடஎபெ வாந டிரள டிநயசபெ ரெஅடிநச: புனு-6609 டிநடழபெபெ வழ வாந டீயனரடட "சளைழெ		45,250		45,250		බ12/ගිණුම්/වත්.කළ/රි.අ./227/බදුල්ල
	மொத்தம்		6,590,260	-	6,590,260	-	

குறிப்பு - பின்னிணைப்பு (ஸ) இல் உள்ளடங்கிய கணக்கு வைக்க வேண்டிய நட்டம் மற்றும் கைவிடுதல் தவிர்ந்த நி. ஒ. 109 இன் கீழான ஏனைய நட்டம் மற்றும் கைவிடுதல் மாத்திரம் இந்த மாதிரிப் படிவத்தில் உள்ளடக்குதல் வேண்டும்.

* அறிக்கையிடும் நிறுவனங்களில் இந்த அறிக்கைகள் தொடர்பான தகவல்கள் இல்லை என்றால் இல்லை என அறிக்கை சமர்ப்பிக்கப்பட வேண்டும்.

R.M.D. Jayasinghe
Commissioner of Prisons (Finance)
Prison Headquarters
Colombo 09.

.....

பிரதான நிதி உத்தியோகத்தர்/ பிரதான கணக்காளர்/
பணிப்பாளர்(நிதி)/ஆணையாளர்(நிதி)
திகதி : 2024/02/27

3.4.3 நிதிக் கூற்றுக்களுக்கானகுறிப்புக்கள் – அறிக்கையிடலின் அடிப்படை

1 தயாரிப்புத்தலின் நோக்கம்

தயாரிப்புத்தலின் நோக்கம் 2024 ஆம் ஆண்டின் 16.12.2024 திகதியிடப்பட்ட இல 06 அரச கணக்குகள் விதிமுறைகள் மற்றும் அரச நிதி விதிமுறைகள் 150 மற்றும் 151 ஆகியவற்றின் தேவைகளுக்கு ஏற்ப நிதி நிலமைக்கூற்றுக்கள் தயாரிக்கப்பட்டுள்ளன.

2 அறிக்கையிடல் காலப்பகுதி

இந் நிதிக் கூற்றுக்களுக்கான அறிக்கையிடல் காலப்பகுதி 2024 சனவரி 01 முதல் டிசம்பர் 31 வரையானதாகும்.

3 அளவீட்டுக்கான அடிப்படை

நிதிக்கூற்றுக்களானது, வரலாற்றுக் கிரய அடிப்படையிலேயே தயாரிக்கப்பட்டுள்ள அதேவேளையில், ஒரு சில சொத்துக்களின் வரலாற்றுக் கிரயம் மீள்மதிப்பீடு செய்யப்பட்ட பெறுமதிக்கு மேம்படுத்தப்பட்டுள்ளது. வேறு விதத்தில் குறிப்பிடப்பட்டில்லாத போது கணக்கு தயாரிப்பு நடவடிக்கைகள் மேம்படுத்தப்பட்ட காசு அடிப்படையில் மேற்கொள்ளப்படும்.

நிதிக் கூற்றுக்களிலுள்ள இலக்கங்கள் இலங்கை ரூபாவில் கிட்டிய ரூபாய்க்கு தயாரிக்கப்படல் வேண்டும்.

4 வருமானத்தை அடையாளங்காணுதல்

நாணயமாற்று மற்றும் நாணயமாற்று அல்லாத வருமானங்கள் அவை கிடைக்கக்கூடிய காலப்பகுதியை கவனத்திற்கொள்ளாது, காசு கிடைக்கக் கூடிய காலப்பகுதிக்குள் வருமானமாக அடையாளங் காணப்படுகின்றது.

5 சொத்து, இயந்திர மற்றும் உபகரணம் ஆகியவற்றின் அங்கீகாரம் மற்றும் அளவீடு

சொத்துக்கள் நம்பத்தகுந்த அடிப்படையில் அளவிடப்படுகின்றதா மற்றும் நிறுவனத்தின் சொத்துக்கள் எதிர்கால பொருளாதார நலன்களுடன் தொடர்புடையதாக இருக்கின்றதா என்பதற்கான நிகழ்தகவின் அடிப்படையிலேயே சொத்து, இயந்திரம் மற்றும் உபகரணங்கள் அங்கீகரிக்கப்படுகின்றன.

கிரயமுறை பொருத்தமில்லாத சந்தர்ப்பத்திலேயே சொத்து, இயந்திர மற்றும் உபகரணங்கள் கிரயம் மற்றும் மறமதிப்பீட்டு முறையில் அளவீடு செய்யப்படுகின்றது.

6 சொத்து, இயந்திர மற்றும் உபகரணங்களின் ஒதுக்கம்

இந்த மீள்மதிப்பு ஒதுக்கீட்டுக் கணக்கானது சொத்து, இயந்திர மற்றும் உபகரண கணக்கின் தொடர்புபட்டதாகும்.

7 காசு மற்றும் காசுக்கு சமமானவை

காசு மற்றும் காசுக்கு சமமானவை 2024 டிசம்பர் 31 இல் உள்ள உள்நாட்டு நாணயத்தாள்கள் மற்றும் நாணயங்களை உள்ளடக்கியதாகும்.

* ஒரு குறிப்பிட்ட அறிக்கையிடல் நிறுவனத்திற்கு குறிப்பிட்ட பரிவர்த்தனைகள் இருக்கும் சந்தர்ப்பங்களில் பொருத்தமான தகவல்களை உள்ளடக்கலாம் மற்றும் மாதிரிப்படிவங்களில் தேவைக்கேற்ப திருத்தங்களைச் செய்யலாம். அந்த குறிப்பிட்ட பரிவர்த்தனைகளுக்கு தேவையான வெளிப்படுத்தல் ‘‘அறிக்கையிடலின் அடிப்படை’’ என்பதற்குக் கீழ் சேர்க்கப்படலாம்.

* அறிக்கையிடல் நிறுவனத்திற்கு தொடர்புடைய கணக்கியல் கொள்கைகள் மட்டுமே ”அறிக்கையிடலின் அடிப்படை” இன் கீழ் வெளிப்படுத் தப்படவேண்டும்.

3.4.4 நிதிக் கூற்றுக்களுக்கானகுறிப்புக்கள் – யொறுப்பு அறிக்கை (I)

அமைச்சின் / திணைக்களத்தின் / மாவட்டச் செயலகத்தின் பெயர் : சிறைச்சாலைகள் திணைக்களம்
செலவினத் தலைப்பு இல : 232
நிகழ்ச்சித் திட்டத்தின் இலக்கமும் பெயரும்: 01 செயல்முறைச் செயற்பாடுகள்

தனியாள்/நிறுவனத்தின் பெயர்	முறி பற்றிய விபரம்	கருத்திட்டம்	உப கருத்திட்டம்	செலவு விடயக் குறியீடு	நிதியிடல் குறியீடு	நி.ஒ. 94(2) இல் குறிப்பிடப்பட்டுள்ள ஏற்பாடுகளுக்கு அமைவாக எடுக்கக்கூடிய அதிகபட்ச கடப்பாடுகளின் எல்லை (ரூபா)	நி.ஒ. 94(3) இற்கு அமைவாக மொத்தச் செலவின மதிப்பீடு (ரூபா)	கடப்பாடு மற்றும் பொறுப்புக்களின் பெறுமதி (ரூபா)
1. அமைச்சகங்கள்/அரசு துறை								
சிறைச்சாலை ஆணையாளர் தொழில்கள்	உணவு மற்றும் சீருடைகள்	1	0	1203	11	-	-	245,388
சிறைச்சாலை ஆணையாளர் தொழில்கள்	வாகனங்கள்	1	0	1301	11	-	-	28,120
சிறைச்சாலை ஆணையாளர் தொழில்கள்	வாகனங்கள்	1	0	1301	11	-	-	24,600
சிறைச்சாலை ஆணையாளர் தொழில்கள்	வாகனங்கள்	1	0	1301	11	-	-	19,000
சிறைச்சாலை ஆணையாளர் தொழில்கள்	மற்றவை	1	0	1205	11	-	-	6,814
சிறைச்சாலை ஆணையாளர் தொழில்கள்	உணவு மற்றும் சீருடைகள்	1	0	1203	11	-	-	47,093
சிறைச்சாலை ஆணையாளர் தொழில்கள்	வாகனங்கள்	1	0	1301	11	-	-	52,020
சிறைச்சாலை ஆணையாளர் தொழில்கள்	வாகனங்கள்	1	0	1301	11	-	-	1,680
சிறைச்சாலை ஆணையாளர் தொழில்கள்	வாகனங்கள்	1	0	1301	11	-	-	700
சிறைச்சாலை ஆணையாளர் தொழில்கள்	வாகனங்கள்	1	0	1301	11	-	-	1,410
சிறைச்சாலை ஆணையாளர் தொழில்கள்	வாகனங்கள்	1	0	1301	11	-	-	1,500
சிறைச்சாலை ஆணையாளர் தொழில்கள்	வாகனங்கள்	1	0	1301	11	-	-	1,410
சிறைச்சாலை ஆணையாளர் தொழில்கள்	வாகனங்கள்	1	0	1301	11	-	-	1,500
சிறைச்சாலை ஆணையாளர் தொழில்கள்	வாகனங்கள்	1	0	1301	11	-	-	66,468
சிறைச்சாலை ஆணையாளர் தொழில்கள்	உணவு மற்றும் சீருடைகள்	1	0	1203	11	-	-	20,000
சிறைச்சாலை ஆணையாளர் தொழில்கள்	வாகனங்கள்	1	0	1301	11	-	-	65,435
சிறைச்சாலை ஆணையாளர் தொழில்கள்	வாகனங்கள்	1	0	1301	11	-	-	73,524
சிறைச்சாலை ஆணையாளர் தொழில்கள்	வாகனங்கள்	1	0	1301	11	-	-	45,445
சிறைச்சாலை ஆணையாளர் தொழில்கள்	வாகனங்கள்	1	0	1301	11	-	-	61,636
சிறைச்சாலை ஆணையாளர் தொழில்கள்	மற்றவை	1	0	1205	11	-	-	201,990
சிறைச்சாலை ஆணையாளர் தொழில்கள்	வாகனங்கள்	1	0	1301	11	-	-	56,794
சிறைச்சாலை ஆணையாளர் தொழில்கள்	வாகனங்கள்	1	0	1301	11	-	-	6,813
சிறைச்சாலை ஆணையாளர் தொழில்கள்	வாகனங்கள்	1	0	1301	11	-	-	76,257
சிறைச்சாலை ஆணையாளர் தொழில்கள்	நிரப்பு	1	0	1202	11	-	-	930,050
சிறைச்சாலை ஆணையாளர் தொழில்கள்	உணவு மற்றும் சீருடைகள்	1	0	1203	11	-	-	304,607
சிறைச்சாலை ஆணையாளர் தொழில்கள்	நிரப்பு	1	0	1202	11	-	-	648,125
சிறைச்சாலை ஆணையாளர் தொழில்கள்	வாகனங்கள்	1	0	1301	11	-	-	36,150
சிறைச்சாலை ஆணையாளர் தொழில்கள்	வாகனங்கள்	1	0	1301	11	-	-	18,850
சிறைச்சாலை ஆணையாளர் தொழில்கள்	வாகனங்கள்	1	0	1301	11	-	-	31,750
சிறைச்சாலை ஆணையாளர் தொழில்கள்	வாகனங்கள்	1	0	1301	11	-	-	63,250
சிறைச்சாலை ஆணையாளர் தொழில்கள்	உணவு மற்றும் சீருடைகள்	1	0	1203	11	-	-	1,380,732
சிறைச்சாலை ஆணையாளர் தொழில்கள்	உணவு மற்றும் சீருடைகள்	1	0	1203	11	-	-	228,887
சிறைச்சாலை ஆணையாளர் தொழில்கள்	உணவு மற்றும் சீருடைகள்	1	0	1203	11	-	-	83,207
சிறைச்சாலை ஆணையாளர் தொழில்கள்	உணவு மற்றும் சீருடைகள்	1	0	1203	11	-	-	94,896
சிறைச்சாலை ஆணையாளர் தொழில்கள்	உணவு மற்றும் சீருடைகள்	1	0	1203	11	-	-	28,866
சிறைச்சாலை ஆணையாளர் தொழில்கள்	மற்றவை	1	0	1205	11	-	-	91,900
சிறைச்சாலை ஆணையாளர் தொழில்கள்	உணவு மற்றும் சீருடைகள்	1	0	1203	11	-	-	320,238
சிறைச்சாலை ஆணையாளர் தொழில்கள்	வாகனங்கள்	1	0	1301	11	-	-	43,750
சிறைச்சாலை ஆணையாளர் தொழில்கள்	வாகனங்கள்	1	0	1301	11	-	-	22,450
சிறைச்சாலை ஆணையாளர் தொழில்கள்	மற்றவை	1	0	1205	11	-	-	51,300
சிறைச்சாலை ஆணையாளர் தொழில்கள்	வாகனங்கள்	1	0	1301	11	-	-	53,600
சிறைச்சாலை ஆணையாளர் தொழில்கள்	வாகனங்கள்	1	0	1301	11	-	-	43,650
சிறைச்சாலை ஆணையாளர் தொழில்கள்	வாகனங்கள்	1	0	1301	11	-	-	34,150
சிறைச்சாலை ஆணையாளர் தொழில்கள்	மற்றவை	1	0	1205	11	-	-	47,000
சிறைச்சாலை ஆணையாளர் தொழில்கள்	வாகனங்கள்	1	0	1301	11	-	-	57,820
சிறைச்சாலை ஆணையாளர் தொழில்கள்	வாகனங்கள்	1	0	1301	11	-	-	700
சிறைச்சாலை ஆணையாளர் தொழில்கள்	உணவு மற்றும் சீருடைகள்	1	0	1203	11	-	-	20,000
சிறைச்சாலை ஆணையாளர் தொழில்கள்	உணவு மற்றும் சீருடைகள்	1	0	1203	11	-	-	13,000
சிறைச்சாலை ஆணையாளர் தொழில்கள்	உணவு மற்றும் சீருடைகள்	1	0	1203	11	-	-	3,827,085
சிறைச்சாலை ஆணையாளர் தொழில்கள்	உணவு மற்றும் சீருடைகள்	1	0	1203	11	-	-	276,588
சிறைச்சாலை ஆணையாளர் தொழில்கள்	உணவு மற்றும் சீருடைகள்	1	0	1203	11	-	-	159,572
சிறைச்சாலை ஆணையாளர் தொழில்கள்	வாகனங்கள்	1	0	1301	11	-	-	53,739
சிறைச்சாலை ஆணையாளர் தொழில்கள்	வாகனங்கள்	1	0	1301	11	-	-	50,585
சிறைச்சாலை ஆணையாளர் தொழில்கள்	வாகனங்கள்	1	0	1301	11	-	-	44,999
சிறைச்சாலை ஆணையாளர் தொழில்கள்	மற்றவை	1	0	1205	11	-	-	3,600
சிறைச்சாலை ஆணையாளர் தொழில்கள்	வாகனங்கள்	1	0	1301	11	-	-	60,964
சிறைச்சாலை ஆணையாளர் தொழில்கள்	கட்டிடம் மற்றும் கட்டமைப்புகள்	1	0	1303	11	-	-	1,100
சிறைச்சாலை ஆணையாளர் தொழில்கள்	கட்டிடம் மற்றும் கட்டமைப்புகள்	1	0	1303	11	-	-	4,900
சிறைச்சாலை ஆணையாளர் தொழில்கள்	கட்டிடம் மற்றும் கட்டமைப்புகள்	1	0	1303	11	-	-	3,420
சிறைச்சாலை ஆணையாளர் தொழில்கள்	கட்டிடம் மற்றும் கட்டமைப்புகள்	1	0	1303	11	-	-	3,500
சிறைச்சாலை ஆணையாளர் தொழில்கள்	கட்டிடம் மற்றும் கட்டமைப்புகள்	1	0	1303	11	-	-	3,500
சிறைச்சாலை ஆணையாளர் தொழில்கள்	கட்டிடம் மற்றும் கட்டமைப்புகள்	1	0	1303	11	-	-	1,800
சிறைச்சாலை ஆணையாளர் தொழில்கள்	வாகனங்கள்	1	0	1301	11	-	-	64,838
சிறைச்சாலை ஆணையாளர் தொழில்கள்	வாகனங்கள்	1	0	1301	11	-	-	866
சிறைச்சாலை ஆணையாளர் தொழில்கள்	வாகனங்கள்	1	0	1301	11	-	-	61,829
சிறைச்சாலை ஆணையாளர் தொழில்கள்	வாகனங்கள்	1	0	1301	11	-	-	58,553
சிறைச்சாலை ஆணையாளர் தொழில்கள்	வாகனங்கள்	1	0	1301	11	-	-	7,480
சிறைச்சாலை ஆணையாளர் தொழில்கள்	உணவு மற்றும் சீருடைகள்	1	0	1203	11	-	-	13,020
சிறைச்சாலை ஆணையாளர் தொழில்கள்	வாகனங்கள்	1	0	1301	11	-	-	1,500
சிறைச்சாலை ஆணையாளர் தொழில்கள்	வாகனங்கள்	1	0	1301	11	-	-	1,223
சிறைச்சாலை ஆணையாளர் தொழில்கள்	வாகனங்கள்	1	0	1301	11	-	-	440
சிறைச்சாலை ஆணையாளர் தொழில்கள்	வாகனங்கள்	1	0	1301	11	-	-	49,285
சிறைச்சாலை ஆணையாளர் தொழில்கள்	மற்றவை	1	0	1205	11	-	-	74,400
சிறைச்சாலை ஆணையாளர் தொழில்கள்	உணவு மற்றும் சீருடைகள்	1	0	1203	11	-	-	963,829
சிறைச்சாலை ஆணையாளர் தொழில்கள்	உணவு மற்றும் சீருடைகள்	1	0	1203	11	-	-	1,011,753
சிறைச்சாலை ஆணையாளர் தொழில்கள்	கட்டிடம் மற்றும் கட்டமைப்புகள்	1	0	1303	11	-	-	960
சிறைச்சாலை ஆணையாளர் தொழில்கள்	அஞ்சல் மற்றும் தொடர்பு	1	0	1402	11	-	-	750
சிறைச்சாலை ஆணையாளர் தொழில்கள்	வாகனங்கள்	1	0	1301	11	-	-	7,630
சிறைச்சாலை ஆணையாளர் தொழில்கள்	உணவு மற்றும் சீருடைகள்	1	0	1203	11	-	-	2,005
சிறைச்சாலை ஆணையாளர் தொழில்கள்	உணவு மற்றும் சீருடைகள்	1	0	1203	11	-	-	70,008
மொத்தம்								**12,640,246.61**

2. மாநில நிறுவனங்கள்/சட்டப்பூர்வ வாரியங்கள்								
தொடர்புடைய செய்தித்தாள்	மற்றவை	1	0	1205	11	-	-	28,600
மேலாளர் மாவட்ட கூட்டுறவு ஹம்பாந்தோட்டை	ஸ்டேஷனரி & அலுவலகத் தேவை	1	0	1201	11	-	-	430
மேலாளர் மாவட்ட கூட்டுறவு ஹம்பாந்தோட்டை	ஸ்டேஷனரி & அலுவலகத் தேவை	1	0	1201	11	-	-	3,010
கேகாலை மாவட்ட கூட்டுறவு கிராமிய வங்கிச் சங்கம் -கேகாலை	ஸ்டேஷனரி & அலுவலகத் தேவை	1	0	1201	11	-	-	12,460
பல்நோக்கு கூட்டுறவு சங்கம் லிமிடெட் - கேகாலை	நிரப்பு	1	0	1202	11	-	-	74,920
பல்நோக்கு கூட்டுறவு சங்கம் லிமிடெட் - கேகாலை	நிரப்பு	1	0	1202	11	-	-	112,970
பல்நோக்கு கூட்டுறவு சங்கம் லிமிடெட் - கேகாலை	நிரப்பு	1	0	1202	11	-	-	87,230
பல்நோக்கு கூட்டுறவு சங்கம் லிமிடெட் - கேகாலை	நிரப்பு	1	0	1202	11	-	-	61,480
பல்நோக்கு கூட்டுறவு சங்கம் லிமிடெட் - கேகாலை	நிரப்பு	1	0	1202	11	-	-	44,330
பல்நோக்கு கூட்டுறவு சங்கம் லிமிடெட் - கேகாலை	நிரப்பு	1	0	1202	11	-	-	24,290
பல்நோக்கு கூட்டுறவு சங்கம் லிமிடெட் - கேகாலை	நிரப்பு	1	0	1202	11	-	-	18,590
இயந்திரங்கள் மற்றும் உபகரணங்கள் ஆணையம்	வாகனங்கள்	1	0	1301	11	-	-	13,084
இயந்திரங்கள் மற்றும் உபகரணங்கள் ஆணையம்	வாகனங்கள்	1	0	1301	11	-	-	49,693
இயந்திரங்கள் மற்றும் உபகரணங்கள் ஆணையம்	வாகனங்கள்	1	0	1301	11	-	-	40,068
போஸ்ட் மாஸ்டர் ஜெனரல் 030-1001-1-9027340	அஞ்சல் மற்றும் தொடர்பு	1	0	1402	11	-	-	3,800
மேலாளர் கோ-ஆப் கொலோனா	நிரப்பு	1	0	1202	11	-	-	17,424
முகாமையாளர், மாவட்ட கூட்டுறவு , அம்பாந்தோட்டை	ஸ்டேஷனரி & அலுவலகத் தேவை	1	0	1201	11	-	-	49,910
தொடர்புடைய செய்தித்தாள்	மற்றவை	1	0	1205	11	-	-	28,600
தொடர்புடைய செய்தித்தாள்	மற்றவை	1	0	1205	11	-	-	23,400
CO OP சொசைட்டி லிமிடெட் பதுளை	நிரப்பு	1	0	1202	11	-	-	209,411
CO OP சொசைட்டி லிமிடெட் பதுளை	நிரப்பு	1	0	1202	11	-	-	265,204
மேலாளர் கோ-ஆப் கொலோனா	நிரப்பு	1	0	1202	11	-	-	41,440
மொத்தம்								1,210,343.69
3. மற்றவை (தனியார் கட்சிகள்)								
ஸ்ரீலங்கா டெலிகொம் பி.எல்.சி	அஞ்சல் &தொடர்பு	**1**	0	1402	11	-	-	8,828
ஏடிஎல் டிகோய் ஹவுஸ்	மற்றவை	**1**	0	1409	11	-	-	21,000
ஏடிஎல் டிகோய் ஹவுஸ்	மற்றவை	**1**	0	1409	11	-	-	6,300
மொபைல் பிராட்பேண்ட் கட்டணங்கள்	அஞ்சல் &தொடர்பு	**1**	0	1402	11	-	-	36
டி.வி.எல்.சப்ளையர்கள்	உணவு மற்றும் சீருடைகள்	**1**	0	1203	11	-	-	405,404
டி.எம். எண்டர்பிரைசஸ்	உணவு மற்றும் சீருடைகள்	**1**	0	1203	11	-	-	1,035,154
எம்.ஆர். எண்டர்பிரைசஸ்	உணவு மற்றும் சீருடைகள்	**1**	0	1203	11	-	-	76,636
டபிள்யூ.எஸ். எண்டர்பிரைசஸ்	உணவு மற்றும் சீருடைகள்	**1**	0	1203	11	-	-	848,762
குடிமக்கள் வர்த்தகர்கள்	மற்றவை	**1**	0	1205	11	-	-	4,025
டி.வி.எல்.சப்ளையர்கள்	உணவு மற்றும் சீருடைகள்	**1**	0	1203	11	-	-	499,829
HGPM பிரைவெட் லிமிடெட்	உணவு மற்றும் சீருடைகள்	**1**	0	1203	11	-	-	182,330
HGPM பிரைவெட் லிமிடெட்	உணவு மற்றும் சீருடைகள்	**1**	0	1203	11	-	-	173,583
HGPM பிரைவெட் லிமிடெட்	உணவு மற்றும் சீருடைகள்	**1**	0	1203	11	-	-	1,848,700
HGPM பிரைவெட் லிமிடெட்	உணவு மற்றும் சீருடைகள்	**1**	0	1203	11	-	-	174,629
ஜெனிடா ஓட்டோ சேவை	வாகனங்கள்	**1**	0	1301	11	-	-	29,920
HGPM பிரைவெட் லிமிடெட்	உணவு மற்றும் சீருடைகள்	**1**	0	1203	11	-	-	1,563,130
ஸ்ரீ லங்கா டெலிகொம்	அஞ்சல் &தொடர்பு	**1**	0	1402	11	-	-	130
HGPM பிரைவெட் லிமிடெட்	உணவு மற்றும் சீருடைகள்	**1**	0	1203	11	-	-	11,546,713
எம்.ஜி.கருணாதாச - எம்பிலிப்பிட்டியா	உணவு மற்றும் சீருடைகள்	**1**	0	1203	11	-	-	169
அஜித் மோடர்ஸ்	வாகனங்கள்	**1**	0	1301	11	-	-	151,700
அஜித் மோடர்ஸ்	வாகனங்கள்	**1**	0	1301	11	-	-	721,000
அஜித் மோடர்ஸ்	வாகனங்கள்	**1**	0	1301	11	-	-	57,400
HGPM பிரைவெட் லிமிடெட்	உணவு மற்றும் சீருடைகள்	**1**	0	1203	11	-	-	204,161
HGPM பிரைவெட் லிமிடெட்	உணவு மற்றும் சீருடைகள்	**1**	0	1203	11	-	-	1,000,455
HGPM பிரைவெட் லிமிடெட்	உணவு மற்றும் சீருடைகள்	**1**	0	1203	11	-	-	2,257
டயலொக் பிராட்பேண்ட் நெட்வொர்க்ஸ் (பிரைவேட்) லிமிட்டெட்	அஞ்சல் &தொடர்பு	**1**	0	1402	11	-	-	2,269
HGPM பிரைவெட் லிமிடெட்	உணவு மற்றும் சீருடைகள்	**1**	0	1203	11	-	-	1,399,719
HGPM பிரைவெட் லிமிடெட்	உணவு மற்றும் சீருடைகள்	**1**	0	1203	11	-	-	39,248
இலங்கை எரிபொருள் நிரப்பு நிலையம் - அங்குனகொலபெலஸ்ஸ	நிரப்பு	**1**	0	1202	11	-	-	366,936
இலங்கை எரிபொருள் நிரப்பு நிலையம் - அங்குனகொலபெலஸ்ஸ	நிரப்பு	**1**	0	1202	11	-	-	2,725,000
HGPM பிரைவெட் லிமிடெட்	உணவு மற்றும் சீருடைகள்	**1**	0	1203	11	-	-	835,637
HGPM பிரைவெட் லிமிடெட்	உணவு மற்றும் சீருடைகள்	**1**	0	1203	11	-	-	4,984
டயலொக் பிராட்பேண்ட் நெட்வொர்க்ஸ் (பிரைவேட்) லிமிட்டெட்	அஞ்சல் &தொடர்பு	**1**	0	1402	11	-	-	1,249
சன்டெக் எலக்ட்ரானிக்ஸ்	பொறி மற்றும் இயந்திரங்கள்	**1**	0	1302	11	-	-	75,000
என்.ஏ.மோட்டர்ஸ்	வாகனங்கள்	**1**	0	1301	11	-	-	327,100
எஸ்.பி.கே.வீரதுங்க மோடர்ஸ்	வாகனங்கள்	**1**	0	1301	11	-	-	46,300
லக்ஷிதா ஆட்டோ எலக்ட்ரிக்கல்	வாகனங்கள்	**1**	0	1301	11	-	-	12,320
அ ஆ இ எண்டர்பிரைசஸ்	உணவு மற்றும் சீருடைகள்	**1**	0	1203	11	-	-	1,010,572
டி.எம். எண்டர்பிரைசஸ்	உணவு மற்றும் சீருடைகள்	**1**	0	1203	11	-	-	299,670
ராஜன் சப்ளையர்கள்	உணவு மற்றும் சீருடைகள்	**1**	0	1203	11	-	-	219,940
தில்ராணி தில்ருக்ஷா	உணவு மற்றும் சீருடைகள்	**1**	0	1203	11	-	-	24,621
என்.எம். காசியர்	உணவு மற்றும் சீருடைகள்	**1**	0	1203	11	-	-	27,280
கே.எம்.நாசத்	உணவு மற்றும் சீருடைகள்	**1**	0	1203	11	-	-	3,735
கே.எம்.நாசத்	உணவு மற்றும் சீருடைகள்	**1**	0	1203	11	-	-	6,972
மதுசானி பிரேம்சந்திர	உணவு மற்றும் சீருடைகள்	**1**	0	1203	11	-	-	9,600
மத்தும விநியோகஸ்தர்கள் (பிரைவேட்) லிமிட்டெட்	நிரப்பு	**1**	0	1202	11	-	-	142,504
ஏர்போர்ட் மோட்டார்ஸ்	வாகனங்கள்	**1**	0	1301	11	-	-	4,500
கேகாலு மோடர்ஸ்	வாகனங்கள்	**1**	0	1301	11	-	-	27,950
கேகாலு மோடர்ஸ்	வாகனங்கள்	**1**	0	1301	11	-	-	1,400
கேகாலு மோடர்ஸ்	வாகனங்கள்	**1**	0	1301	11	-	-	47,600
கேகாலு மோடர்ஸ்	வாகனங்கள்	**1**	0	1301	11	-	-	12,700
நிமல் மோடர்ஸ்	வாகனங்கள்	**1**	0	1301	11	-	-	4,000
நிமல் மோடர்ஸ்	வாகனங்கள்	**1**	0	1301	11	-	-	3,500
ஒசாண்டா டயர் மார்ட்	வாகனங்கள்	**1**	0	1301	11	-	-	7,500
சண்டாரு மீட்பு சேவை	போக்குவரத்து	**1**	0	1401	11	-	-	13,000
கேகாலை டயர் சேவை	வாகனங்கள்	**1**	0	1301	11	-	-	17,825
டயலொக் பிராட்பேண்ட் நெட்வொர்க்ஸ் (பிரைவேட்) லிமிட்டெட்	அஞ்சல் &தொடர்பு	**1**	0	1402	11	-	-	480
டயலொக் பிராட்பேண்ட் நெட்வொர்க்ஸ் (பிரைவேட்) லிமிட்டெட்	அஞ்சல் &தொடர்பு	**1**	0	1402	11	-	-	10,639
எரிபொருள் மார்ட்	நிரப்பு	**1**	0	1202	11	-	-	317,360
எரிபொருள் மார்ட்	நிரப்பு	**1**	0	1202	11	-	-	235,850
எரிபொருள் மார்ட்	நிரப்பு	**1**	0	1202	11	-	-	22,880
விக்டரி ஹாட்டல்	நிரப்பு	**1**	0	1202	11	-	-	404,272
விக்டரி ஹாட்டல்	நிரப்பு	**1**	0	1202	11	-	-	667,198
சாந்தி லங்கா ஹோல்டிங்ஸ் பிரைவேட் லிமிடெட் (லிமிட்டெட்)	ஸ்டேஷனரி & அலுவலகத் தேவை	**1**	0	1201	11	-	-	2,400
குளோபிள் பெயிண்ட் மற்றும் வன்பொருள்	கட்டிடம் மற்றும் கட்டமைப்புகள்	**1**	0	1303	11	-	-	2,550
தர்மசிறி டயர் ஹவுஸ் பிரைவேட் லிமிடெட்	வாகனங்கள்	**1**	0	1301	11	-	-	1,200
தர்மசிறி டயர் ஹவுஸ் பிரைவேட் லிமிடெட்	வாகனங்கள்	**1**	0	1301	11	-	-	2,400
குளோபிள் பெயிண்ட் மற்றும் வன்பொருள்	கட்டிடம் மற்றும் கட்டமைப்புகள்	**1**	0	1303	11	-	-	350

குளோபிள் பெயிண்ட் மற்றும் வன்பொருள்	கட்டிடம் மற்றும் கட்டமைப்புகள்	1	0	1303	11	-	-	895
குளோபிள் பெயிண்ட் மற்றும் வன்பொருள்	கட்டிடம் மற்றும் கட்டமைப்புகள்	1	0	1303	11	-	-	20,925
தர்மசிறி டயர் ஹவுஸ் பிரைவேட் லிமிடெட்	வாகனங்கள்	1	0	1301	11	-	-	2,800
தர்மசிறி டயர் ஹவுஸ் பிரைவேட் லிமிடெட்	வாகனங்கள்	1	0	1301	11	-	-	2,200
குளோபிள் பெயிண்ட் மற்றும் வன்பொருள்	கட்டிடம் மற்றும் கட்டமைப்புகள்	1	0	1303	11	-	-	21,640
ரத்னசிறி விளம்பர சேவை	ஸ்டேஷனரி & அலுவலகத் தேவை	1	0	1201	11	-	-	5,000
மெகா சிட்டி - கதுருவெல	ஸ்டேஷனரி & அலுவலகத் தேவை	1	0	1201	11	-	-	950
சாண்ட்ரா ஃபியோனா கன்ஸ்ட்ரக்ஷன்ஸ் & சப்ளையர்ஸ்	நிரப்பு	1	0	1202	11	-	-	160,272
காலிசிட்டி ஸ்டோர்ஸ் - கதுருவெல	மற்றவை	1	0	1205	11	-	-	7,800
கூட்டுறவு பொலன்னறுவை	நிரப்பு	1	0	1202	11	-	-	3,363
யுனைடெட் ஸ்டேஷனரி	ஸ்டேஷனரி & அலுவலகத் தேவை	1	0	1201	11	-	-	325,000
யுனைடெட் ஸ்டேஷனரி	ஸ்டேஷனரி & அலுவலகத் தேவை	1	0	1201	11	-	-	88,500
யுனைடெட் ஸ்டேஷனரி	ஸ்டேஷனரி & அலுவலகத் தேவை	1	0	1201	11	-	-	152,350
யுனைடெட் ஸ்டேஷனரி	ஸ்டேஷனரி & அலுவலகத் தேவை	1	0	1201	11	-	-	158,850
யுனைடெட் ஸ்டேஷனரி	ஸ்டேஷனரி & அலுவலகத் தேவை	1	0	1201	11	-	-	4,500
மெட்ரோ எழுதுபொருள்	ஸ்டேஷனரி & அலுவலகத் தேவை	1	0	1201	11	-	-	47,400
மெட்ரோ எழுதுபொருள்	ஸ்டேஷனரி & அலுவலகத் தேவை	1	0	1201	11	-	-	98,874
க்ளோபிஸ்டர் என்டர்பிரைசர்ஸ்	உணவு மற்றும் சிருடைகள்	1	0	1203	11	-	-	13,304,181
விக்ரமரத்னஸ் (பிரைவேட்) லிமிட்டெட்	உணவு மற்றும் சிருடைகள்	1	0	1203	11	-	-	57,981,556
Azeez and Sons (Pvt) Ltd	உணவு மற்றும் சிருடைகள்	1	0	1203	11	-	-	13,091,059
யு.ஜி.பி. குமார	உணவு மற்றும் சிருடைகள்	1	0	1203	11	-	-	99,882
யு.ஜி.பி. குமார	உணவு மற்றும் சிருடைகள்	1	0	1203	11	-	-	86,636
யு.ஜி.பி. குமார	உணவு மற்றும் சிருடைகள்	1	0	1203	11	-	-	96,302
யு.ஜி.பி. குமார	உணவு மற்றும் சிருடைகள்	1	0	1203	11	-	-	82,340
டபிள்யூ.எஸ். எண்டர்பிரைசஸ்	உணவு மற்றும் சிருடைகள்	1	0	1203	11	-	-	266,867
டி.வி.எல்.சப்ளையர்கள்	உணவு மற்றும் சிருடைகள்	1	0	1203	11	-	-	870,752
எம்.ஆர். எண்டர்பிரைசஸ்	உணவு மற்றும் சிருடைகள்	1	0	1203	11	-	-	798,318
டி.எம். எண்டர்பிரைசஸ்	உணவு மற்றும் சிருடைகள்	1	0	1203	11	-	-	2,494,052
கடினா சப்ளையர்ஸ் பிரைவேட் லிமிடெட்	நிரப்பு	1	0	1202	11	-	-	254,361
ஆர்.எம்.பி.ஜயந்த	உணவு மற்றும் சிருடைகள்	1	0	1203	11	-	-	29,356
வை.எம்.ரொஷன் விமான நிலையம்	மற்றவை	1	0	1205	11	-	-	4,620
எஸ்.டி.குமாரசிங்க	மற்றவை	1	0	1205	11	-	-	11,250
டயலொக் பிராட்பேண்ட் நெட்வொர்க்ஸ் (பிரைவேட்) லிமிட்டெட்	அஞ்சல் &தொடர்பு	1	0	1402	11	-	-	34,298
கடினா சப்ளையர்ஸ் பிரைவேட் லிமிடெட்	உணவு மற்றும் சிருடைகள்	1	0	1203	11	-	-	60,609
கடினா சப்ளையர்ஸ் பிரைவேட் லிமிடெட்	நிரப்பு	1	0	1202	11	-	-	254,361
கடினா சப்ளையர்ஸ் பிரைவேட் லிமிடெட்	உணவு மற்றும் சிருடைகள்	1	0	1203	11	-	-	7,428,079
கடினா சப்ளையர்ஸ் பிரைவேட் லிமிடெட்	உணவு மற்றும் சிருடைகள்	1	0	1203	11	-	-	48,161
ஆர்.எம்.பி.ஜயந்த	உணவு மற்றும் சிருடைகள்	1	0	1203	11	-	-	118,498
ஜ.டி.சி.எல்.குமார	உணவு மற்றும் சிருடைகள்	1	0	1203	11	-	-	101,200
கடினா சப்ளையர்ஸ் பிரைவேட் லிமிடெட்	உணவு மற்றும் சிருடைகள்	1	0	1203	11	-	-	48,161
டியூடர் சுபசிங்க	உணவு மற்றும் சிருடைகள்	1	0	1203	11	-	-	22,906
ஆர்.எம்.பி.ஜயந்த	உணவு மற்றும் சிருடைகள்	1	0	1203	11	-	-	103,820
என்.யு.வாஸ்தா	உணவு மற்றும் சிருடைகள்	1	0	1203	11	-	-	505,854
பி.வி.ஏ.ஐ.கே.தயானந்தா	உணவு மற்றும் சிருடைகள்	1	0	1203	11	-	-	104,628
ஆர்.எம்.பி.ஜயந்த	உணவு மற்றும் சிருடைகள்	1	0	1203	11	-	-	52,468
பி.டி.கே.கருணாநாயக்க	உணவு மற்றும் சிருடைகள்	1	0	1203	11	-	-	177,606
ஸ்ரீ லங்கா டெலிகொம்	அஞ்சல் &தொடர்பு	1	0	1402	11	-	-	12,433
பி ஆர் சில்வா	மற்றவை	1	0	1205	11	-	-	4,000
புதிய எல்.எம்.டி வன்பொருள்	கட்டிடம் மற்றும் கட்டமைப்புகள்	1	0	1303	11	-	-	4,000
புதிய எல்.எம்.டி வன்பொருள்	கட்டிடம் மற்றும் கட்டமைப்புகள்	1	0	1303	11	-	-	4,000
புதிய எல்.எம்.டி வன்பொருள்	கட்டிடம் மற்றும் கட்டமைப்புகள்	1	0	1303	11	-	-	2,500
புதிய எல்.எம்.டி வன்பொருள்	கட்டிடம் மற்றும் கட்டமைப்புகள்	1	0	1303	11	-	-	4,950
ஏ எஸ் டி வன்பொருள்	கட்டிடம் மற்றும் கட்டமைப்புகள்	1	0	1303	11	-	-	16,390
ஈ டெக் கணினி அமைப்பு	பொறி மற்றும் இயந்திரங்கள்	1	0	1302	11	-	-	4,950
புதிய எல்.எம்.டி வன்பொருள்	கட்டிடம் மற்றும் கட்டமைப்புகள்	1	0	1303	11	-	-	2,555
கமல் எலெக்ட்டிகல்	கட்டிடம் மற்றும் கட்டமைப்புகள்	1	0	1303	11	-	-	3,225
ரோஹித மரத் தொழிற்சாலை	கட்டிடம் மற்றும் கட்டமைப்புகள்	1	0	1303	11	-	-	17,305
புதிய எல்.எம்.டி வன்பொருள்	கட்டிடம் மற்றும் கட்டமைப்புகள்	1	0	1303	11	-	-	26,100
புதிய எல்.எம்.டி வன்பொருள்	கட்டிடம் மற்றும் கட்டமைப்புகள்	1	0	1303	11	-	-	1,600
கமல் எலெக்ட்டிகல்	கட்டிடம் மற்றும் கட்டமைப்புகள்	1	0	1303	11	-	-	3,750
ரோமன் செராமிக் காலி வீதி	கட்டிடம் மற்றும் கட்டமைப்புகள்	1	0	1303	11	-	-	4,950
ரோமன் செராமிக் காலி வீதி	கட்டிடம் மற்றும் கட்டமைப்புகள்	1	0	1303	11	-	-	4,950
ஏ எஸ் டி வன்பொருள்	கட்டிடம் மற்றும் கட்டமைப்புகள்	1	0	1303	11	-	-	1,220
ரோமன் செராமிக் காலி வீதி	கட்டிடம் மற்றும் கட்டமைப்புகள்	1	0	1303	11	-	-	4,750
ரோமன் செராமிக் காலி வீதி	கட்டிடம் மற்றும் கட்டமைப்புகள்	1	0	1303	11	-	-	4,750
ஸ்ரீ லங்கா டெலிகொம்	அஞ்சல் &தொடர்பு	1	0	1402	11	-	-	3,916
ஸ்ரீ லங்கா டெலிகொம்	அஞ்சல் &தொடர்பு	1	0	1402	11	-	-	589
ஜே.டி.எப். கொரேரா	மற்றவை	1	0	1205	11	-	-	7,800
பிரியந்த வர்த்தக நிலையம்	கட்டிடம் மற்றும் கட்டமைப்புகள்	1	0	1303	11	-	-	980
பிரியந்த வர்த்தக நிலையம்	கட்டிடம் மற்றும் கட்டமைப்புகள்	1	0	1303	11	-	-	2,050
விக்டரி ஹோட்டல்	உணவு மற்றும் சிருடைகள்	1	0	1203	11	-	-	962,466
ராஜன் சப்ளையர்கள்	உணவு மற்றும் சிருடைகள்	1	0	1203	11	-	-	711,321
ராஜன் சப்ளையர்கள்	உணவு மற்றும் சிருடைகள்	1	0	1203	11	-	-	2,307,659
ராஜன் சப்ளையர்கள்	உணவு மற்றும் சிருடைகள்	1	0	1203	11	-	-	1,181,277
ராஜன் சப்ளையர்கள்	உணவு மற்றும் சிருடைகள்	1	0	1203	11	-	-	312,099
ராஜன் சப்ளையர்கள்	உணவு மற்றும் சிருடைகள்	1	0	1203	11	-	-	997,200
யு.கே.ஆர்.அனுர ஜெயலத்	உணவு மற்றும் சிருடைகள்	1	0	1203	11	-	-	113,796
யு.கே.ஆர்.அனுர ஜெயலத்	உணவு மற்றும் சிருடைகள்	1	0	1203	11	-	-	80,053
யு.கே.ஆர்.அனுர ஜெயலத்	உணவு மற்றும் சிருடைகள்	1	0	1203	11	-	-	189,569
நிலந்த சந்திரகுமார	உணவு மற்றும் சிருடைகள்	1	0	1203	11	-	-	96,000
ஏர்போர்ட் மோட்டார்ஸ்	வாகனங்கள்	1	0	1301	11	-	-	5,000
ஏர்போர்ட் மோட்டார்ஸ்	வாகனங்கள்	1	0	1301	11	-	-	6,500
விக்ரமரத்னஸ் (பிரைவேட்) லிமிட்டெட்	உணவு மற்றும் சிருடைகள்	1	0	1203	11	-	-	510,049
டியூடர் சுபசிங்க நிறுவனம்	உணவு மற்றும் சிருடைகள்	1	0	1203	11	-	-	108,076
குஹுணு குரூப் பிரைவேட் லிமிடெட்	வாகனங்கள்	1	0	1301	11	-	-	245,125
ஸ்ரீ லங்கா டெலிகொம்	அஞ்சல் &தொடர்பு	1	0	1402	11	-	-	4,077
ஸ்ரீ லங்கா டெலிகொம்	அஞ்சல் &தொடர்பு	1	0	1402	11	-	-	1,349
கருணாரத்ன டிரேடர்ஸ் (பிரைவேட்) லிமிட்டெட்	உணவு மற்றும் சிருடைகள்	1	0	1203	11	-	-	5,015,822
பாராகான் மோடர்ஸ்	வாகனங்கள்	1	0	1301	11	-	-	36,300
பாராகான் மோடர்ஸ்	வாகனங்கள்	1	0	1301	11	-	-	40,800
டயலொக் பிராட்பேண்ட் நெட்வொர்க்ஸ் (பிரைவேட்) லிமிட்டெட்	அஞ்சல் &தொடர்பு	1	0	1402	11	-	-	10,339

டயலொக் பிராட்பேண்ட் நெட்வொர்க்ஸ் (பிரைவேட்) லிமிட்டெட்	அஞ்சல் &தொடர்பு	1	0	1402	11	-	-	2,388
டயலொக் பிராட்பேண்ட் நெட்வொர்க்ஸ் (பிரைவேட்) லிமிட்டெட்	அஞ்சல் &தொடர்பு	1	0	1402	11	-	-	1,328
டயலொக் பிராட்பேண்ட் நெட்வொர்க்ஸ் (பிரைவேட்) லிமிட்டெட்	அஞ்சல் &தொடர்பு	1	0	1402	11	-	-	1,581
டயலொக் பிராட்பேண்ட் நெட்வொர்க்ஸ் (பிரைவேட்) லிமிட்டெட்	அஞ்சல் &தொடர்பு	1	0	1402	11	-	-	1,775
கருணாரத்ன டிரேடர்ஸ் (பிரைவேட்) லிமிட்டெட்	உணவு மற்றும் சிருடைகள்	1	0	1203	11	-	-	3,619,508
D.M.M.U.S. திசாநாயக்க	உணவு மற்றும் சிருடைகள்	1	0	1203	11	-	-	30,544
D.M.M.U.S. திசாநாயக்க	உணவு மற்றும் சிருடைகள்	1	0	1203	11	-	-	308,596
விக்டரி ஹோட்டல்	உணவு மற்றும் சிருடைகள்	1	0	1203	11	-	-	15,400
விக்டரி ஹோட்டல்	உணவு மற்றும் சிருடைகள்	1	0	1203	11	-	-	84,606
சாண்ட்ரா ஃபியோனா கன்ஸ்ட்ரக்ஷன்ஸ் & சப்ளையர்ஸ்	உணவு மற்றும் சிருடைகள்	1	0	1203	11	-	-	588,480
ஜே.பி. அபேவிக்ரம	உணவு மற்றும் சிருடைகள்	1	0	1203	11	-	-	243,550
W.A.M. நிமல்சிறி விமான நிலையம்	உணவு மற்றும் சிருடைகள்	1	0	1203	11	-	-	405,614
டி.ஏ. சான்றுகள்	உணவு மற்றும் சிருடைகள்	1	0	1203	11	-	-	342,104
டி.ஏ. சான்றுகள்	உணவு மற்றும் சிருடைகள்	1	0	1203	11	-	-	318,627
கருணாரத்ன டிரேடர்ஸ் (பிரைவேட்) லிமிட்டெட்	உணவு மற்றும் சிருடைகள்	1	0	1203	11	-	-	2,518,000
டி.வி.எல். சப்ளையர்கள்	உணவு மற்றும் சிருடைகள்	1	0	1203	11	-	-	2,927,761
W.S. என்டர்பிரைஸ்	உணவு மற்றும் சிருடைகள்	1	0	1203	11	-	-	2,028,037
விக்ரமரத்னஸ் (பிரைவேட்) லிமிட்டெட்	உணவு மற்றும் சிருடைகள்	1	0	1203	11	-	-	136,910
விக்ரமரத்னஸ் (பிரைவேட்) லிமிட்டெட்	உணவு மற்றும் சிருடைகள்	1	0	1203	11	-	-	167,194
விக்ரமரத்னஸ் (பிரைவேட்) லிமிட்டெட்	உணவு மற்றும் சிருடைகள்	1	0	1203	11	-	-	85,946
எச்.பி. ஆஷா பிரதீப் கருணாரத்ன	உணவு மற்றும் சிருடைகள்	1	0	1203	11	-	-	404,898
சடலுவ வர்த்தக மையம்	ஸ்டேஷனரி & அலுவலகத் தேவை	1	0	1201	11	-	-	14,000
SUPERTEC அலுவலக ஆட்டோமேஷன்	ஸ்டேஷனரி & அலுவலகத் தேவை	1	0	1201	11	-	-	57,000
சித்மினா மோர்ட்டர்ஸ்	வாகனங்கள்	1	0	1301	11	-	-	66,494
யுனைடெட் மோர்ட்டர்ஸ் பிஎல்சி	வாகனங்கள்	1	0	1301	11	-	-	29,852
Shabi Chilli Auto சேவை	வாகனங்கள்	1	0	1301	11	-	-	772,754
அமிலா வன்பொருள்	கட்டிடம் மற்றும் கட்டமைப்புகள்	1	0	1303	11	-	-	39,700
ஸ்ரீ லங்கா டெலிகொம்	அஞ்சல் &தொடர்பு	1	0	1402	11	-	-	21,798
டி.வி.எல்.சப்ளையர்கள்	உணவு மற்றும் சிருடைகள்	1	0	1203	11	-	-	236,197
டி.வி.எல்.சப்ளையர்கள்	உணவு மற்றும் சிருடைகள்	1	0	1203	11	-	-	900,000
டி.வி.எல்.சப்ளையர்கள்	உணவு மற்றும் சிருடைகள்	1	0	1203	11	-	-	227,003
அ ஆ இ எண்டர்பிரைசஸ்	உணவு மற்றும் சிருடைகள்	1	0	1203	11	-	-	359,380
முத்துமாரி விநியோகஸ்தர்கள்	உணவு மற்றும் சிருடைகள்	1	0	1203	11	-	-	384,267
விக்ரமரத்னஸ் (பிரைவேட்) லிமிட்டெட்	உணவு மற்றும் சிருடைகள்	1	0	1203	11	-	-	340,499
முனசிங்க எரிபொருள் நிரப்பு நிலையம்	நிரப்பு	1	0	1202	11	-	-	115,000
நட்சத்திர ஆற்றல்வாதிகள்	கட்டிடம் மற்றும் கட்டமைப்புகள்	1	0	1303	11	-	-	2,250
முனசிங்க எரிபொருள் நிரப்பு நிலையம்	நிரப்பு	1	0	1202	11	-	-	1,290,830
நட்சத்திர ஆற்றல்வாதிகள்	கட்டிடம் மற்றும் கட்டமைப்புகள்	1	0	1303	11	-	-	18,335
கே.எஸ். எண்டர்பிரைசஸ்	உணவு மற்றும் சிருடைகள்	1	0	1203	11	-	-	464,952
கே.எஸ். எண்டர்பிரைசஸ்	உணவு மற்றும் சிருடைகள்	1	0	1203	11	-	-	421,168
கே.எஸ். எண்டர்பிரைசஸ்	உணவு மற்றும் சிருடைகள்	1	0	1203	11	-	-	726,520
விக்டரி ஹோட்டல்	உணவு மற்றும் சிருடைகள்	1	0	1203	11	-	-	999,578
விக்ரமரத்னஸ் (பிரைவேட்) லிமிட்டெட்	உணவு மற்றும் சிருடைகள்	1	0	1203	11	-	-	870,288
யுனைடெட் மோர்ட்டர்ஸ் லங்கா பிரைவேட் லிமிடெட்	வாகனங்கள்	1	0	1301	11	-	-	43,525
ஸ்ரீ லங்கா டெலிகொம்	அஞ்சல் &தொடர்பு	1	0	1402	11	-	-	1,349
ஸ்ரீ லங்கா டெலிகொம்	அஞ்சல் &தொடர்பு	1	0	1402	11	-	-	3,915
டயலொக் பிராட் பேண்ட் பிரைவேட் லிமிடெட்	அஞ்சல் &தொடர்பு	1	0	1402	11	-	-	9,514
டயலொக் பிராட் பேண்ட் பிரைவேட் லிமிடெட்	உணவு மற்றும் சிருடைகள்	1	0	1203	11	-	-	2,429,980
எச்.ஏ.லக்ஷ்மன் ரோசைரோ	மற்றவை	1	0	1205	11	-	-	4,140
ஜே.பி. அபேவிக்ரம	உணவு மற்றும் சிருடைகள்	1	0	1203	11	-	-	165,756
ஜே.பி. அபேவிக்ரம	உணவு மற்றும் சிருடைகள்	1	0	1203	11	-	-	295,933
டயலொக் பிராட் பேண்ட் பிரைவேட் லிமிடெட்	உணவு மற்றும் சிருடைகள்	1	0	1203	11	-	-	2,092,600
டி.ஏ.எஸ்.டி.ஜெயந்தி	உணவு மற்றும் சிருடைகள்	1	0	1203	11	-	-	421,461
கொரனேஷன் மைல்ஸ்	கட்டிடம் மற்றும் கட்டமைப்புகள்	1	0	1303	11	-	-	9,050
முனசிங்க எரிபொருள் நிரப்பு நிலையம்	மற்றவை	1	0	1409	11	-	-	23,718
டபின்யூ.ஏ. அரியாரி	உணவு மற்றும் சிருடைகள்	1	0	1203	11	-	-	282,880
ஜி.டி.கே. கருணாநாயக்க	உணவு மற்றும் சிருடைகள்	1	0	1203	11	-	-	285,886
டி.எஸ்.ஏ.திலக ஜயவீர	உணவு மற்றும் சிருடைகள்	1	0	1203	11	-	-	399,722
மார்ஷல் மோட்டர்ஸ்	வாகனங்கள்	1	0	1301	11	-	-	59,000
அமிலா பெண்கள்	வாகனங்கள்	1	0	1301	11	-	-	20,200
எடிரிசிங்க ஹர்தரே	கட்டிடம் மற்றும் கட்டமைப்புகள்	1	0	1303	11	-	-	50,535
எடிரிசிங்க ஹர்தரே	கட்டிடம் மற்றும் கட்டமைப்புகள்	1	0	1303	11	-	-	46,820
எடிரிசிங்க ஹர்தரே	கட்டிடம் மற்றும் கட்டமைப்புகள்	1	0	1303	11	-	-	49,050
எடிரிசிங்க ஹர்தரே	கட்டிடம் மற்றும் கட்டமைப்புகள்	1	0	1303	11	-	-	15,320
எடிரிசிங்க ஹர்தரே	கட்டிடம் மற்றும் கட்டமைப்புகள்	1	0	1303	11	-	-	16,300
எஸ்.டி.பி.ஜயசிங்க	பொறி மற்றும் இயந்திரங்கள்	1	0	1302	11	-	-	75,000
எல்.எம்.புத்தகக் கடை	ஸ்டேஷனரி & அலுவலகத் தேவை	1	0	1201	11	-	-	38,125
ஆயிஷா புத்தகம்	ஸ்டேஷனரி & அலுவலகத் தேவை	1	0	1201	11	-	-	2,200
இலங்கை எரிபொருள் நிரப்பு நிலையம் - அங்குனகொலபெலஸ்ஸ	நிரப்பு	1	0	1202	11	-	-	204,651
சிட்டி ஆயில் பிரைவேட் லிமிட்டெட் - தெமட்டகொடை	நிரப்பு	1	0	1202	11	-	-	911,364
சிட்டி ஆயில் பிரைவேட் லிமிட்டெட் - தெமட்டகொடை	நிரப்பு	1	0	1202	11	-	-	1,355,261
சிட்டி ஆயில் பிரைவேட் லிமிட்டெட் - தெமட்டகொடை	நிரப்பு	1	0	1202	11	-	-	482,515
எஸ்.டி.பி.ஜயசிங்க	நிரப்பு	1	0	1202	11	-	-	30,700
விஜேவர்தன எரிபொருள் நிரப்பு நிலையம்	நிரப்பு	1	0	1202	11	-	-	12,280
விக்ரமரத்னஸ் (பிரைவேட்) லிமிட்டெட்	உணவு மற்றும் சிருடைகள்	1	0	1203	11	-	-	7,430,977
விக்ரமரத்னஸ் (பிரைவேட்) லிமிட்டெட்	உணவு மற்றும் சிருடைகள்	1	0	1203	11	-	-	2,730,176
அசோக்க முன்சிங்க	உணவு மற்றும் சிருடைகள்	1	0	1203	11	-	-	680,558
AZEEZ & SONS (PVT) LTD.	உணவு மற்றும் சிருடைகள்	1	0	1203	11	-	-	3,632,561
யோமல் கேட்டரிங்	உணவு மற்றும் சிருடைகள்	1	0	1203	11	-	-	857,530
யோமல் கேட்டரிங்	உணவு மற்றும் சிருடைகள்	1	0	1203	11	-	-	702,090
டயலொக் பிராட்பேண்ட் நெட்வொர்க்ஸ் (பிரைவேட்) லிமிட்டெட்	அஞ்சல் &தொடர்பு	1	0	1402	11	-	-	25,012
ஸ்ரீ லங்கா டெலிகொம்	அஞ்சல் &தொடர்பு	1	0	1402	11	-	-	7,119
விஜய நியூஸ் பேப்பர்ஸ் லிமிட்டெட்	மற்றவை	1	0	1205	11	-	-	14,040
ஜே.ஏ.டி.டி.அந்தோணி எண்டர்பிரைசஸ்	நிரப்பு	1	0	1202	11	-	-	20,020
எஸ்.சிவஞானம் லங்கா ஃபைலிங் ஸ்டேஷன்	நிரப்பு	1	0	1202	11	-	-	14,150
ஸ்ரீ லங்கா டெலிகொம்	அஞ்சல் &தொடர்பு	1	0	1402	11	-	-	2,565
ஸ்ரீ லங்கா டெலிகொம்	அஞ்சல் &தொடர்பு	1	0	1402	11	-	-	3,640
ஸ்ரீ லங்கா டெலிகொம்	அஞ்சல் &தொடர்பு	1	0	1402	11	-	-	5,575
ஸ்ரீ லங்கா டெலிகொம்	அஞ்சல் &தொடர்பு	1	0	1402	11	-	-	4,799
நியூ ஹிமாலி மோடர்ஸ்	வாகனங்கள்	1	0	1301	11	-	-	2,665
கிளீன்கோ லங்கா	வாகனங்கள்	1	0	1301	11	-	-	6,760

பெருநகர அலுவலகம்	ஸ்டேஷனரி & அலுவலகத் தேவை	1	0	1201	11	-	-	68,096
கரு	மற்றவை	1	0	1205	11	-	-	28,400
கே.ஜி. நிதுல சஞ்சிதா	மற்றவை	1	0	1205	11	-	-	600
கே.ஜி. நிதுல சஞ்சிதா	மற்றவை	1	0	1205	11	-	-	4,860
கே.ஜி. நிதுல சஞ்சிதா	மற்றவை	1	0	1205	11	-	-	4,580
கே.ஜி. நிதுல சஞ்சிதா	மற்றவை	1	0	1205	11	-	-	5,700
ராயல் ஹார்டுவேர் பதுளை	கட்டிடம் மற்றும் கட்டமைப்புகள்	1	0	1303	11	-	-	288,805
ராயல் ஹார்டுவேர் பதுளை	கட்டிடம் மற்றும் கட்டமைப்புகள்	1	0	1303	11	-	-	146,775
ராயல் ஹார்டுவேர் பதுளை	கட்டிடம் மற்றும் கட்டமைப்புகள்	1	0	1303	11	-	-	29,600
ஆ கோரலகே நிரப்பும் நிலையம்	நிரப்பு	1	0	1202	11	-	-	5,660
சான்ட்ரா பியோனா கட்டுமானம் & சப்ளையர்கள்	உணவு மற்றும் சிருடைகள்	1	0	1203	11	-	-	765,717
சான்ட்ரா பியோனா கட்டுமானம் & சப்ளையர்கள்	உணவு மற்றும் சிருடைகள்	1	0	1203	11	-	-	1,143,339
சான்ட்ரா பியோனா கட்டுமானம் & சப்ளையர்கள்	உணவு மற்றும் சிருடைகள்	1	0	1203	11	-	-	33,399
சான்ட்ரா பியோனா கட்டுமானம் & சப்ளையர்கள்	உணவு மற்றும் சிருடைகள்	1	0	1203	11	-	-	657,842
ஸ்ரீ லங்கா டெலிகொம்	அஞ்சல் &தொடர்பு	1	0	1402	11	-	-	1,349
எட்னா ஸ்டோர்ஸ்	நிரப்பு	1	0	1202	11	-	-	266,850
ஸ்ரீ லங்கா டெலிகொம்	அஞ்சல் &தொடர்பு	1	0	1402	11	-	-	540
மணிடு மோட்டர்ஸ்	பொறி மற்றும் இயந்திரங்கள்	1	0	1302	11	-	-	22,000
ஸ்ரீ லங்கா டெலிகொம்	அஞ்சல் &தொடர்பு	1	0	1402	11	-	-	64
கெகலுஸ் அண்ட் சன்ஸ்	நிரப்பு	1	0	1202	11	-	-	9,870
எஸ்.கே.இன்திகா ஜெயராஜ் - அம்பிலிபிட்டியா	உணவு மற்றும் சிருடைகள்	1	0	1203	11	-	-	312
வி.ஜி.ஆர்.பிரியந்த வாலஸ்	உணவு மற்றும் சிருடைகள்	1	0	1203	11	-	-	3,432
எஸ் சிவஞானம் இலங்கை எரிபொருள் நிரப்பு நிலையம்	நிரப்பு	1	0	1202	11	-	-	18,868
எஸ் சிவஞானம் இலங்கை எரிபொருள் நிரப்பு நிலையம்	நிரப்பு	1	0	1202	11	-	-	9,870
இலங்கை எரிபொருள் நிரப்பு நிலையம் - அங்குனகொலபெலஸ்ஸ	நிரப்பு	1	0	1202	11	-	-	758,569
HGPM பிரைவெட் லிமிடெட்	உணவு மற்றும் சிருடைகள்	1	0	1203	11	-	-	89,701
உ.பி.அபேகோன் - தங்காலை	உணவு மற்றும் சிருடைகள்	1	0	1203	11	-	-	624
இலங்கை எரிபொருள் நிரப்பு நிலையம் - அங்குனகொலபெலஸ்ஸ	நிரப்பு	1	0	1202	11	-	-	500,000
HGPM பிரைவெட் லிமிடெட்	உணவு மற்றும் சிருடைகள்	1	0	1203	11	-	-	870,826
HGPM பிரைவெட் லிமிடெட்	உணவு மற்றும் சிருடைகள்	1	0	1203	11	-	-	1,532,036
HGPM பிரைவெட் லிமிடெட்	உணவு மற்றும் சிருடைகள்	1	0	1203	11	-	-	174,721
HGPM பிரைவெட் லிமிடெட்	உணவு மற்றும் சிருடைகள்	1	0	1203	11	-	-	12,185
HGPM பிரைவெட் லிமிடெட்	உணவு மற்றும் சிருடைகள்	1	0	1203	11	-	-	313,684
வி.ஜி.ஆர்.பிரியந்த வாலஸ்	உணவு மற்றும் சிருடைகள்	1	0	1203	11	-	-	3,726
உ.பி. அபேகோன் - தங்காலை	உணவு மற்றும் சிருடைகள்	1	0	1203	11	-	-	4,002
கே.எல்.சமிந்த பியதர்ஷன திஸ்ஸ	உணவு மற்றும் சிருடைகள்	1	0	1203	11	-	-	23,400
HGPM பிரைவெட் லிமிடெட்	உணவு மற்றும் சிருடைகள்	1	0	1203	11	-	-	163,805
HGPM பிரைவெட் லிமிடெட்	உணவு மற்றும் சிருடைகள்	1	0	1203	11	-	-	85,020
எஸ்.கே. இன்திகா ஜெயராஜ் எம்பிலிபிட்டிய	உணவு மற்றும் சிருடைகள்	1	0	1203	11	-	-	618
யுனைடெட் மோட்டர்ஸ் லங்கா பிஎல்சி	வாகனங்கள்	1	0	1301	11	-	-	151,888
அஜித் மோடர்ஸ்	வாகனங்கள்	1	0	1301	11	-	-	36,220
அஜித் மோடர்ஸ்	வாகனங்கள்	1	0	1301	11	-	-	13,800
அஜித் மோடர்ஸ்	வாகனங்கள்	1	0	1301	11	-	-	40,250
மதுஷங்க கராஜ்	வாகனங்கள்	1	0	1301	11	-	-	22,350
தஷ்நாயக்க ஆட்டோ கெயார்	வாகனங்கள்	1	0	1301	11	-	-	50,000
தஷ்நாயக்க ஆட்டோ கெயார்	வாகனங்கள்	1	0	1301	11	-	-	61,950
சிட்டி ஆயில் பிஎல்சி	நிரப்பு	1	0	1202	11	-	-	7,992
HGPM பிரைவெட் லிமிடெட்	நிரப்பு	1	0	1202	11	-	-	25
தஷ்நாயக்க ஆட்டோ கெயார்	வாகனங்கள்	1	0	1301	11	-	-	31,000
தஷ்நாயக்க ஆட்டோ கெயார்	வாகனங்கள்	1	0	1301	11	-	-	58,500
தஷ்நாயக்க ஆட்டோ கெயார்	வாகனங்கள்	1	0	1301	11	-	-	35,775
ஜகத் மோட்டர்ஸ்	வாகனங்கள்	1	0	1301	11	-	-	17,500
டயலொக் பிராட்பேண்ட் நெட்வொர்க்ஸ் (பிரைவேட்) லிமிட்டெட்	அஞ்சல் &தொடர்பு	1	0	1402	11	-	-	30
இலங்கை எரிபொருள் நிரப்பு நிலையம் - அங்குனகொலபெலஸ்ஸ	நிரப்பு	1	0	1202	11	-	-	292,456
HGPM பிரைவெட் லிமிடெட்	உணவு மற்றும் சிருடைகள்	1	0	1203	11	-	-	1,230,320
HGPM பிரைவெட் லிமிடெட்	உணவு மற்றும் சிருடைகள்	1	0	1203	11	-	-	273,661
HGPM பிரைவெட் லிமிடெட்	உணவு மற்றும் சிருடைகள்	1	0	1203	11	-	-	22,683
உ.பொ. அபேகோன் - தங்காலை	உணவு மற்றும் சிருடைகள்	1	0	1203	11	-	-	12,888
எம்.ஜி.கருணாதாச	உணவு மற்றும் சிருடைகள்	1	0	1203	11	-	-	309
இலங்கை எரிபொருள் நிரப்பு நிலையம் - அங்குனகொலபெலஸ்ஸ	நிரப்பு	1	0	1202	11	-	-	68,506
HGPM பிரைவெட் லிமிடெட்	உணவு மற்றும் சிருடைகள்	1	0	1203	11	-	-	2,114,854
HGPM பிரைவெட் லிமிடெட்	உணவு மற்றும் சிருடைகள்	1	0	1203	11	-	-	2,412,086
HGPM பிரைவெட் லிமிடெட்	உணவு மற்றும் சிருடைகள்	1	0	1203	11	-	-	7,548
உ.பொ. அபேகோன் - தங்காலை	உணவு மற்றும் சிருடைகள்	1	0	1203	11	-	-	1,790
எம்.கே.சுரங்க சஞ்சீவ - அம்பாந்தோட்டை	உணவு மற்றும் சிருடைகள்	1	0	1203	11	-	-	2,474
இலங்கை எரிபொருள் நிரப்பு நிலையம் - அங்குனகொலபெலஸ்ஸ	நிரப்பு	1	0	1202	11	-	-	661,666
மொத்தம்								**206,910,220.95**
முழு மொத்தம்								**220,760,811**

.....

பிரதான நிதி உத்தியோகத்தர்/ பிரதான கணக்காளர் / பணிப்பாளர்(நிதி)/ஆணையாளர்(நிதி)

திகதி : 2025/02/27

R.M.D. Jayasinghe
Commissioner of Prisons (Finance)
Prison Headquarters
Colombo 09.

3.4.5 நிதிக் கூற்றுக்களுக்கானகுறிப்புக்கள் – பொறுப்பு அறிக்கை (II)

அமைச்சின் / திணைக்களத்தின் / மாவட்டச் செயலகத்தின் பெயர் : சிறைச்சாலைகள் திணைக்களம்
செலவினத் தலைப்பு இல : 232
தனியாள்/நிறுவனத்தின் பெயர் 01 செயல்முறைச் செயற்பாடுகள்

தனியாள்/நிறுவனத்தின் பெயர் * (ஏற்பாடுகளை மாற்றும் போது அடையாளங் காணப்பட்டிருத்தல் வேண்டும்)	பொறுப்புக்கள் பற்றிய விபரம்	கடன் ஆவண இலக்கம் போன்றவை	எந்த செலவினத் தலைப்பிலிருந்துஏற்பாடுகள் மாற்றப்பட்டது				வைப்புக் கணக்கு இல.	மாற்றப்பட்ட தொகை ரூபா
			கருத்திட்டம்	உப கருத்திட்டம்	செலவு விடயக் குறியீடு	நிதியிடல் குறியீடு		
1. அமைச்சு / அரசாங்கத் திணைக்களம்	---- நி.ஒ. 215 (3) (ஆ) மற்றும் (இ) வைப்பு கணக்கு இடமாற்றம் இல்லை---							
.....								XX
.....								XX
மொத்தம்								
2. அரசாங்கக் கூட்டுத்தாபனம் /நியதிச் சட்டமுறைச் சபைகள்								
.....								XX
.....								XX
மொத்தம்								
3. ஏனையவை (தனியார்த் துறை)								
.....								XX
.....								XX
மொத்தம்								
முழு மொத்தம்								

பிரதான நிதி உத்தியோகத்தரின்/பிரதான கணக்காளர்/ பணிப்பாளர்(நிதி)/ஆணையாளர்(நிதி)
திகதி : 2025/02/27

R.M.D. Jayasinghe
Commissioner of Prisons (Finance)
Prison Headquarters
Colombo 09.

*தொடர்புடையதாக இருந்தால் மட்டுமே பயன்படுத்த வேண்டும்.

3.4.6 நிதிக் கூற்றுக்களுக்கானகுறிப்புக்கள் – திருப்பிச் செலுத்தக்கூடிய வெளிநாட்டு உதவிக்கான உரிமைகள் பற்றிய அறிக்கை

அமைச்சின் / திணைக்களத்தின் / மாவட்டச் செயலகத்தின் பெயர் :

நிகழ்ச்சித் திட்டத்தின் இலக்கமும் பெயரும் :

	(ரூபா)
(1) மீள்நிரப்பல் செய்யக் கூடிய வெளிநாட்டு உதவியின் கீழ் குறைநிரப்பு ஒதுக்கங்கள் உட்பட 2024 ஆம் ஆண்டுக்காக மதிப்பீடு செய்யப்பட்ட ஒதுக்கங்கள்	.....இல்லை.....
(2) மேலே(1) தொடர்பாக 2024 ஆம் ஆம் ஆண்டினுள் மேற்கொள்ளப்பட்ட மொத்தச் செலவினம்	.....இல்லை.....
(3) 2024 சனவரி 01ஆம் திகதியன்று கிடைக்கவிருந்த மீள்நிரப்பல் செய்யக் கூடிய வெளிநாட்டு உதவிகள் தொடர்பான உரிமைக் கோரல்களின் மொத்தம்	.....இல்லை.....
(4) 2023 ஆம் ஆண்டு மற்றும் அதற்கு முன்னைய வருடங்கள் தொடர்பாக 2024 ஆம் ஆண்டினுள் மேற்கொள்ளப்பட்ட மீள்நிரப்பல் செய்யக் கூடிய வெளிநாட்டு உதவிகள் தொடர்பான உரிமைக் கோரல்களின் மொத்தம் (இருபயின்)	.....இல்லை.....
(5) 2024 ஆம் ஆண்டு சம்பந்தமாக 2024 ஆம் ஆண்டினுள் மேற்கொள்ளப்பட்ட மீள்நிரப்பல் செய்யக் கூடிய வெளிநாட்டு உதவிகள் தொடர்பான உரிமைக் கோரல்களின் மொத்தம்	இல்லை .....இல்லை.....
(6) 2023 ஆம் ஆண்டு மற்றும் அதற்கு முன்னைய வருடங்களுக்கான உரிமைக் கோரல்கள் தொடர்பாக 2024 ஆம் ஆண்டில் உதவி வழங்கும் நிறுவனத்தினால் இடமளிக்கப்படாத உரிமைக் கோரல்களின் மொத்தம்	.....இல்லை.....
(7) 2024 ஆம் ஆண்டு சம்பந்தமாக 2024 ஆம் ஆண்டினுள் உதவி வழங்கும் நிறுவனத்தினால் இடமளிக்கப்படாத உரிமைக் கோரல்களின் மொத்தம்	.....இல்லை..... .....இல்லை.....
(8) 2023 ஆம் ஆண்டு மற்றும் அதற்கு முன்னைய வருடங்களுக்காக 2024 ஆம் ஆண்டினுள் கிடைத்த மீள்நிரப்பல்களின் மொத்தம்	.....இல்லை.....
(9) 2024 ஆம் ஆண்டுக்காக 2024 ஆம் ஆண்டினுள் கிடைத்த மீள்நிரப்பல்களின் மொத்தம்	.....இல்லை..... .....இல்லை.....
(10) 2024 டிசம்பர் 31ஆம் திகதியன்று கிடைக்கவிருந்த மீள்நிரப்பல் செய்யக் கூடிய வெளிநாட்டு உதவிகள் தொடர்பான உரிமைக் கோரல்களின் மொத்தம்	.....இல்லை.....
[(3+4+5) -(6+7)] - (8+9)	.....இல்லை.....
(11) ஒதுக்கீட்டுக் கணக்குகளைத் தயாரித்து முடிவடைந்த திகதி வரை 2023 ஆம் ஆண்டு சம்பந்தமாக 2024 டிசம்பர் 31 ஆம் திகதியின் பின்னர் மேற்கொள்ளப்பட்ட மீள்நிரப்பல் செய்யக் கூடிய வெளிநாட்டு உதவிகள் தொடர்பான உரிமைக் கோரல்களின் மொத்தம்	.....இல்லை.....
(12) ஒதுக்கீட்டுக் கணக்குகளைத் தயாரித்து முடிவடைந்த திகதி வரை 2024 டிசம்பர் 31 ஆம் திகதியின் பின்னர் கிடைத்த மீள்நிரப்பல்களின் மொத்தம்	.....இல்லை..... .....இல்லை.....
(13) ஒதுக்கீட்டுக் கணக்குகளைத் தயாரித்து சமர்ப்பிக்கப்பட்ட திகதியன்று கிடைக்கவிருந்த மீள்நிரப்பல் செய்யக் கூடிய வெளிநாட்டு உதவிகள் தொடர்பான உரிமைக் கோரல்களின் மொத்தம்	.....இல்லை.....
(10+11-12)	

பிரதான நிதி உத்தியோகத்தர்/ பிரதான கணக்காளர்
பணிப்பாளர்(நிதி)/ஆணையாளர்(நிதி)
திகதி : 2025/02/27

R.M.D. Jayasinghe
Commissioner of Prisons (Finance)
Prison Headquarters
Colombo 09.

*தொடர்புடையதாக இருந்தால் மட்டுமே பயன்படுத்த வேண்டும்.

3.4.7 நிதிக் கூற்றுக்களுக்கானகுறிப்புக்கள் – காணாமல் போன வவுச்சர்களின்

அமைச்சின் / திணைக்களத்தின் / மாவட்டச் செயலகத்தின் பெயர் : சிறைச்சாலைகள் திணைக்களம்

செலவினத் தலைப்பு இல: 232

நிகழ்ச்சித் திட்டத்தின் இலக்கமும் பெயரும் : 01 செயல்முறைச் செயற்பாடுகள்

திகதி	வவுச்சர் இலக்கம்	பெறுபவரின் பெயர்	கொடுப்பனவின் தன்மை	தொகை (ரூபா)
	---- இழந்த வவுச்சர்கள் இல்லை---			

.....

பிரதான நிதி உத்தியோகத்தர்/பிரதான கணக்காளர் / பணிப்பாளர்(நிதி)/ஆணையாளர்(நிதி)

திகதி : 2025/02/27

R.M.D. Jayasinghe
Commissioner of Prisons (Finance)
Prison Headquarters
Colombo 09.

3.4.8 நிதிக் கூற்றுக்களுக்கானகுறிப்புக்கள் – 23.10.2015 அன்று வெளியிடப்பட்ட கருவூலச் செயல்பாடுகள் சுற்றறிக்கை எண். 2015/03 இன் அறிவுறுத்தல்களின்படி திறக்கப்பட்ட வங்கிக் கணக்குகள் குறித்த 31.12.2024 நிலவரப்படி நிலை அறிக்கை

செலவினத் தலைப்பு இல: 232 **அமைச்சின் / திணைக்களத்தின் / மாவட்டச் செயலகத்தின் பெயர் : சிறைச்சாலைகள் திணைக்களம்**

தொடர் இல.	வங்கியின் பெயர்	கணக்கு இலக்கம்	2024.12.31 ஆம் திகதியன்று வங்கிக் கூற்றின் பிரகாரம் மீதி	2024.12.31 ஆம் திகதியன்று காசேட்டின் பிரகாரம் மீதி	2024.12.31ஆம் திகதிக்கு வங்கிக்கு சமர்ப்பிக்கப்படாத மொத்தக் காசோலைகள்	இறுதியாக வங்கி சரிசெய்தல் தயாரிக்கப்பட்டுள்ள மாதம்
			(ரூபா.)	(ரூபா.)		
1	இலங்கை வங்கி- பொரளை	7041491	223,789,094.85	-	119,313.96	டிசம்பர்
2	இலங்கை வங்கி-பொரளை	7041492	167,916,004.42	-	144,267.50	டிசம்பர்
3	இலங்கை வங்கி-பொரளை	7041493	14,968,970.49	-	-	டிசம்பர்
4	இலங்கை வங்கி-பொரளை	7041494	82,067,339.71	-	-	டிசம்பர்
5	இலங்கை வங்கி- ராகம	7041495	148,296,589.73	-	-	டிசம்பர்
6	இலங்கை வங்கி-பொரளை	7041509	8,506,454.54	-	-	டிசம்பர்
7	இலங்கை வங்கி- நீர்கொழும்பு	7041496	6,288,003.40	-	-	டிசம்பர்
8	இலங்கை வங்கி- கண்டி	7041497	82,174,710.55	-	-	டிசம்பர்
9	இலங்கை வங்கி- கண்டி	7041498	27,750,588.56	-	1,434.00	டிசம்பர்
10	இலங்கை வங்கி- யாழ்	7041499	6,851,278.94	-	-	டிசம்பர்
11	இலங்கை வங்கி- அனுராதபுரம்	7041500	16,964,165.39	-	-	டிசம்பர்
12	இலங்கை வங்கி-பதுளை	7041501	3,275,723.21	-	-	டிசம்பர்
13	இலங்கை வங்கி-பதுளை	7041502	7,075,145.16	-	-	டிசம்பர்
14	இலங்கை வங்கி- மட்டக்களப்பு	7041503	3,074,068.28	-	-	டிசம்பர்
15	இலங்கை வங்கி- காலி	7041504	55,174,198.46	-	-	டிசம்பர்
16	இலங்கை வங்கி- மாத்தறை	7041505	29,931,668.87	-	-	டிசம்பர்
17	இலங்கை வங்கி- திஸ்ஸமஹாராம	7041506	22,173,337.66	-	-	டிசம்பர்
18	இலங்கை வங்கி- தங்காலை	7041507	73,095,651.94	-	-	டிசம்பர்
19	இலங்கை வங்கி- குருவிட்ட	7041512	27,102,680.73		8,700.00	டிசம்பர்
20	இலங்கை வங்கி- நீர்கொழும்பு	7041508	11,192,554.75	-	-	டிசம்பர்
21	இலங்கை வங்கி- திருகோணமலை	7041533	1,298,570.75	-	-	டிசம்பர்
22	இலங்கை வங்கி- கஞத்துறை	7041510	60,734,847.72	-	-	டிசம்பர்
23	இலங்கை வங்கி- கேகாலை	7041511	43,348,745.18	-	-	டிசம்பர்
24	இலங்கை வங்கி- காலி	7041513	17,910,590.34	-	1,089.41	டிசம்பர்
25	இலங்கை வங்கி- ஹோமாகம	7041514	14,202,403.37	-	-	டிசம்பர்
26	இலங்கை வங்கி- வாரியபொல	7041519	44,742,973.00	-	8,000.00	டிசம்பர்
27	இலங்கை வங்கி- மொனராகலை	7041529	1,818,505.40	-	-	டிசம்பர்
28	இலங்கை வங்கி- பொலன்னறுவை	7041528	9,662,695.00	-	-	டிசம்பர்
29	இலங்கை வங்கி- அம்பேபுஸ்ஸ	7042761	16,867,129.31	-	-	டிசம்பர்
30	இலங்கை வங்கி- வவுனியா	7041536	14,354,302.18	-	-	டிசம்பர்

தொடர் இல.	வங்கியின் பெயர்	கணக்கு இலக்கம்	2024.12.31 ஆம் திகதியன்று வங்கிக் கூற்றின் பிரகாரம் மீதி	2024.12.31 ஆம் திகதியன்று காசேட்டின் பிரகாரம் மீதி	2024.12.31ஆம் திகதிக்கு வங்கிக்கு சமர்ப்பிக்கப்படாத மொத்தக் காசோலைகள்	இறுதியாக வங்கி சரிசெய்தல் தயாரிக்கப்பட்டுள்ள மாதம்
			(ரூபா.)	(ரூபா.)		
சிறைத் தொழில் பிரிவு						
1	மக்கள் வங்கி-பொரளை	078-1-001-0-9026583	54,022,388.30	-	-	டிசம்பர்
2	மக்கள் வங்கி-பொரளை	078-1-001-8-9026584	1,064,296.55	-	-	டிசம்பர்
3	இலங்கை வங்கி- கண்டி	7041515	3,000.00	-	-	டிசம்பர்
4	இலங்கை வங்கி- கண்டி	7041516	3,000.00	-	-	டிசம்பர்
5	இலங்கை வங்கி- ராகம	7041517	3,000.00	-	-	டிசம்பர்
6	இலங்கை வங்கி- நீர்கொழும்பு	7041518	103,000.00	-	-	டிசம்பர்
7	இலங்கை வங்கி- ஹோமாகம	7041520	3,000.00	-	-	டிசம்பர்
8	இலங்கை வங்கி- வாரியபொல	7041521	3,000.00	-	-	டிசம்பர்
9	இலங்கை வங்கி- குருவிட்ட	7041522	3,000.00	-	-	டிசம்பர்
10	இலங்கை வங்கி- பதுளை	7041523	3,000.00	-	-	டிசம்பர்
11	இலங்கை வங்கி- அனுராதபுரம்	7041524	3,000.00	-	-	டிசம்பர்
12	இலங்கை வங்கி- திஸ்ஸமஹாராம	7041525	3,000.00	-	-	டிசம்பர்
13	இலங்கை வங்கி- காலி	7041526	3,000.00	-	-	டிசம்பர்
14	இலங்கை வங்கி- பதுளை	7041527	3,000.00	-	-	டிசம்பர்
15	இலங்கை வங்கி- தங்காலை	7041531	3,000.00	-	-	டிசம்பர்
16	இலங்கை வங்கி-பொரளை	7042762	3,000.00	-	-	டிசம்பர்
17	இலங்கை வங்கி- மாத்தறை	7042764	3,000.00	-	-	டிசம்பர்
18	இலங்கை வங்கி- மட்டக்களப்பு	7042760	3,000.00	-	-	டிசம்பர்
19	இலங்கை வங்கி- காலி	7042759	3,000.00	-	-	டிசம்பர்

மேலே குறிப்பிடப்பட்டுள்ள தகவல்கள் உண்மையானவை எனவும் சரியானவை எனவும் உறுதிப்படுத்துகிறேன்.

.....

பிரதான நிதி உத்தியோகத்தர்/ பிரதான கணக்காளர் / பணிப்பாளர்(நிதி)/ஆணையாளர்(நிதி)

திகதி : 2025/02/27

R.M.D. Jayasinghe
Commissioner of Prisons (Finance)
Prison Headquarters
Colombo 09.

3.5 வருமானம் சேகரிப்பு செயலாற்றுகை

வருமானக் குறியீடு	வருமானக் குறியீட்டின் விபரம	வருமானமதிப்பீடு		சேகரிக்கப்பட்டவருமானம்	
		நிதிமதிப்பீடு	இறுதிமதிப்பீடு	தொகை (ரூபா.)	இறுதிவருமானமதி-ப்பீட்டின் % ஆக
2001.04.00	சிறைச்சாலைகைத்-தொழில் மற்றும் விவசாயமுற்பணக் கணக்கு	71,000,000	71,000,000	118,160,527.50	166.42%

3.6 குறித்தொதுக்கப்பட்ட ஒதுக்கீட்டுப் பயன்பாட்டின் செயலாற்றுகை

ஒதுக்கீடுகள் வகை	குறித்தொதுக்கப்பட்டஒதுக்கீடுகள		உண்மைச் செலவுகள்	உபயோகப்படுத்தப்பட்டஒதுக்கீடுகள்இ நிறைவுசெய்யப்பட்ட இறுதிஒதுக்-கீட்டுஅளவுகளின் % ஆக
	நிதிஒதுக்கீடுகள	இறுதிஒதுக்கீடுகள		
மீண்டெழும்	12,957,500,000.00	15,594,845,000.00	15,399,697,910.00	98.7
மூலதன	1,285,000,000.00	1,285,000,000.00	806,260,155.00	62.7%

3.7 நி.பி. குறிப்பு 208 இன் பிரகாரம் ஏனைய அமைச்சுக்கள்ஃ திணைக்களங்களின் முகவராக இத்திணைக்களத்திற்கு / மாவட்டச் செயலகத்திற்கு/ மாகாண சபைக்கு வழங்கப்பட்ட ஒதுக்கீடுகள்

தொ. இலக்கம்	ஒதுக்கீடு	ஒதுக்கீட்டின் நோக்கம்	ஒதுக்கீடு		உண்மைச் செலவுகள்	உபயோகப்படுத்தப்பட்ட ஒதுக்கீடுகளை வழங்கப்பட்ட இறுதிஒதுக்கீடுகளின் மூ ஆக
			நிதிஒதுக்கீடு அமைச்சுக்கள் ஃதிணைக்களம்	இறுதிஒதுக்கீடு		
1	110	நீதிக்கானஅனுகல் நடமாடும் சேவைநிகழ்ச்சித்திட்டம்.	-	-	-	-
2	110	தங்குமிடமலசல கூட வசதிகள் மேம்படுத்தல்	-	-	-	-
3	130	அபிவிருத்திஅலுவலர் சம்பளம்	-	-	-	-
4	130	அபிவிருத்திஅலுவலர் சம்பளம்	-	-	-	-
5	194	களுத்துறைசிறைச்சாலைக்குவிளையாட்டுஉபகரணம் வழங்கல்	-	-	-	-
6	253	ஓய்வூதியச் சம்பளபணிக்கொடை மூலம் அரசுக்குஅறவிட்டுக் கொள்ளல்	-	-	-	-

3.8 நிதி அல்லாத சொத்துக்கள் அறிக்கையிடல் செயலாற்றுகை

சொத்துக்கள் குறியீடு	குறியீட்டுவிபரம்	2024.12.31 ஆம் திகதியில் பண்டக் கணக்கெடுப்புஅறிக்கையின் பிரகாரம் மீதி	2024.12.31ஆம் திகதியில் உள்ளவாறானநிதிநிலைமைஅறிக்கைப் பிரகாரம் மீதி	எதிர்காலத்தில் கணக்கீட்டுக்குரிய	சதவீதமாக மூ அறிக்கையிடல்
9151	கட்டிடங்கள் மற்றும் கட்டமைப்புக்கள்	10,470,943,070.19	10,470,943,070.19	-	-
9152	இயந்திரங்கள்	1,824,955,096.55	1,824,995,096.55	-	-
9153	காணி	1,776,159,750.00	1,776,159,750.00	-	-
9154	புலனாகாச் சொத்துக்கள்	53,937,848.00	53,937,848.44	-	-
9155	உயிரியல் சொத்துக்கள்	-	-	-	-
9160	நடைபெறும் வேலை	749,177,572.76	749,177,572.76	-	-
9180	குத்தகைக்குவழங்கப்பட்டசொத்துக்கள்	-	-	-	-

தேசிய கணக்காய்வு அலுவலகம்.

எனது இல. : JLO/C/D/DEP/FA/2024 2025 மே 29 ஆம் திகதி

சிறைச்சாலைகள் ஆணையாளர் நாயகம்,
சிறைச்சாலைகள் திணைக்களம்.

தலைப்பு 232 சிறைச்சாலைகள் திணைக்களத்தின் 2024 திசெம்பர் 31 ஆம் திகதியுடன் முடிவடைந்த ஆண்டிற்கான நிதிக் கூற்றுக்கள் சம்பந்தமாக 2018 இன் 19 ஆம் இலக்க தேசிய கணக்காய்வுச் சட்டத்தின் 11 (1) ஆவது பிரிவின் பிரகாரம் கணக்காய்வாளர் தலைமை அதிபதியின் சுருக்க அறிக்கை.

1. நிதிக் கூற்றுக்கள்

1.1 முனைப்பளியுள்ள கருத்துரை

தலைப்பு - 232 சிறைச்சாலைகள் திணைக்களத்தின் 2024 திசெம்பர் 31 ஆம் திகதியன்று நிதி நிலைமைக் கூற்று மற்றும் அன்றைய திகதியுடன் முடிவடைந்த ஆண்டிற்கான நிதிச் செயலாற்றுகைக் கூற்று மற்றும் காசுப் பாய்ச்சல் கூற்று என்பவற்றை உள்ளடக்கிய 2024 திசெம்பர் 31 ஆம் திகதியுடன் முடிவடைந்த ஆண்டிற்கான நிதிக் கூற்றுக்கள் 2018 இன் 19 ஆம் இலக்க தேசிய கணக்காய்வுச் சட்டத்தின் ஏற்பாடுகளுடன் இணைத்து வாசிக்கப்பட வேண்டிய இலங்கை சனநாயக சோசலிசக் குடியரசு அரசியலமைப்புச் சட்டத்தின் 154 (1) ஆம் உறுப்புரையின் ஏற்பாடுகளுக்கமைய எனது கட்டளைப் பிரகாரம் கணக்காய்வுக்குட்படுத்தப்பட்டது. 2018 இன் 19 ஆம் இலக்க தேசிய கணக்காய்வுச் சட்டத்தின் 11 (1) ஆம் பிரிவின் பிரகாரம் சிறைச்சாலைகள் திணைக்களத்திற்குச் சமர்ப்பிக்கப்படும் இந்த நிதிக் கூற்றுக்கள் சம்பந்தமான எனது கருத்துரைகளைத் தெரிவித்தல் மற்றும் அவதானிப்புக்கள் இந்த அறிக்கையில் குறிப்பிடப்பட்டுள்ளன. இலங்கை சனநாயக சோசலிசக் குடியரசு அரசியலமைப்புச் சட்டத்தின் 154 (6) உறுப்புரையுடன் இணைத்து வாசிக்கப்பட வேண்டிய 2018 இன் 19 ஆம் இலக்க தேசிய கணக்காய்வுச் சட்டத்தின் 10 ஆவது பிரிவின் பிரகாரம் சமர்ப்பிக்கப்பட வேண்டிய கணக்காய்வாளர் தலைமை அதிபதியின் அறிக்கை உரிய காலத்தில் பாராளுமன்றத்தில் சமர்ப்பிக்கப்படும்.

இந்த அறிக்கையில் 1.6 ஆம் பந்தியில் குறிப்பிடப்பட்டுள்ள விடயங்களினால் ஏற்படுகின்ற தாக்கங்கள் தவிர சிறைச்சாலைகள் திணைக்களத்தின் 2024 திசெம்பர் 31 ஆம் திகதியுடன் முடிவடைந்த ஆண்டிற்கான நிதிக் கூற்றுக்களின் ஊடாக, நிதி நிலைமை, நிதிச் செயலாற்றுகை மற்றும் காசுப் பாய்ச்சல், நிதிக் கூற்றுக்களுக்குரிய குறிப்பு I இல் குறிப்பிடப்பட்டுள்ள நிதிக்கூற்றுக்களைத் தயாரிக்கும் அடிப்படைக்கு இணங்கியதாக அனைத்து அளவுகளும் தொடர்பில் நியாயமான நிலைமையை எடுத்தியம்புகின்றதென்பது எனது கருத்தாகும்.

1.2 முனைப்பளியுள்ள கருத்துரைக்கான அடிப்படை.

இந்த அறிக்கையில் 1.6 ஆம் பந்தியில் காட்டப்பட்டுள்ள விடயங்கள் முனைப்பளியுள்ள எனது கருத்துரைக்கான அடிப்படையாகக் கொள்ளப்பட்டது. இலங்கை கணக்காய்வு நியமங்களுக்கமைய என்னால் கணக்காய்வுகள் மேற்கொள்ளப்பட்டன. நிதிக் கூற்றுக்கள் தொடர்பான எனது பொறுப்பு, கணக்காய்வாளரின் பொறுப்பு எனும் பகுதியில் மேலும் விபரிக்கப்பட்டுள்ளது. எனது கருத்துரைக்கான அடிப்படையை வழங்குவதன் நிமித்தம் என்னால் பெற்றுக்கொள்ளப்பட்டுள்ள கணக்காய்வுக்கான சாட்சிகள் போதுமானவை மற்றும் பொருத்தமானவை என்பது எனது நம்பிக்கையாகும்.

1.3. விடயமொன்றை வலியுறுத்துதல் - நிதிக் கூற்றுக்கள் தயாரித்தலின் அடிப்படை

இந்த நிதிக்கூற்றைத் தயாரிப்பதன் அடிப்படையை விபரிக்கும் நிதிக் கூற்றுக்களுக்கு உரிய குறிப்பு 1 தொடர்பில் கவனத்தை ஈர்க்க விரும்புகின்றேன். நிதிக் கூற்றுக்கள் அரசாங்க நிதி ஒழுங்கு விதி 150 மற்றும் 151 மற்றும் 2025 பெப்ருவரி மாதம் 21 ஆம் திகதி திருத்தம் செய்யப்பட்ட 2024 திசெம்பர் 16 ஆம் திகதிய பொதுக் கணக்குகுள் வழிகாட்டல்கள் 06 / 2024 இற்கமைய சிறைச்சாலைகள் திணைக்களத்தின், திறைசேரியின் மற்றும் பாராளுமன்றத்தின் தேவைக்காகத் தயாரிக்கப்பட்டுள்ளது. ஆகவே இந்த நிதிக் கூற்றுக்கள் வேறு நோக்கங்களுக்கு பொருத்தமற்றதாக காணப்பட முடியும். எனது அறிக்கை சிறைச்சாலைகள் திணைக்களத்தின், திறைசேரியின் மற்றும் பாராளுமன்றத்தின் பயன்பாட்டிற்காக மாத்திரம் நோக்கமாக கொள்ளப்பட்டுள்ளது. இந்த விடயம் தொடர்பில் எனது அபிப்பிராயம் மாற்றம் செய்யப்பட மாட்டாது.

1.4 நிதிக் கூற்றுக்கள் சம்பந்தமாக பிரதான கணக்கீட்டு அலுவலரின் மற்றும் கணக்கீட்டு அலுவலரின் பொறுப்புக்கள்.

அரசாங்க நிதி ஒழுங்கு விதி 150 மற்றும் 151 மற்றும் 2025 பெப்ருவரி மாதம் 21 ஆம் திகதி திருத்தம் செய்யப்பட்ட 2024 திசெம்பர் மாதம் 16 ஆம் திகதிய அரசாங்க கணக்குகள் வழிகாட்டல்கள் 06 / 2024 ஆம் இலக்கத்திற்கு அமைவானதான அனைத்து அளவீடுகள் தொடர்பில் நியாயமான நிலைமையை வெளிப்படுத்தும் வகையில் நிதிக் கூற்றுக்களை தயாரித்தல் மற்றும் ஊழல் அல்லது தவறுகள் காரணமாக ஏற்படக்கூடிய பொய்யான கூற்றுக்களின்றி நிதிக் கூற்றுக்களைத் தயாரிக்க முடியுமாக இருப்பதற்குத் தேவையான உள்ளகக் கட்டுப்பாடுகளைத் தீர்மானித்தல் பிரதான கணக்கீட்டு உத்தியோகத்தரின் பொறுப்பாகும்.

2018 இன் 19 ஆம் இலக்க தேசிய கணக்காய்வுச் சட்டத்தின் 16 (1) ஆம் பிரிவின் பிரகாரம் திணைக்களத்தினால் வருடாந்த மற்றும் சமகால நிதிக் கூற்றுக்களைத்

தயாரிக்க முடியுமான விதத்தில் தனது வருமானம்,செலவுகள், சொத்துக்கள் மற்றும் பொறுப்புக்கள் தொடர்பாக உரியவாறு ஏடுகளையும் மற்றும் அறிக்கைகளையும் பேணிவருதல் வேண்டும்.

தேசிய கணக்காய்வுச் சட்டத்தின் 38(1) (இ) உட்பிரிவில் குறிப்பிடப்பட்டுள்ள ஏற்பாடுகளுக்கமைய நிதி நிர்வாகத்திற்காக விளைதிறன்மிக்க உள்ளக நிர்வாக முறைமையை தயாரித்துப் பேணிவருவதனை பிரதான கணக்கீட்டு உத்தியோகத்தர் சான்றுப்படுத்த வேண்டுமென்பதுடன் அந்த முறைமையின் விளைதிறன் சம்பந்தமாக காலத்திற்குக் காலம் மீளாய்வொன்றை மேற்கொண்டு அதற்கமைய முறைமையை விளைதிறன்மிக்க வகையில் நடாத்துவதற்குத் தேவையான மாற்றங்களை மேற்கொள்ளுதல் வேண்டும்.

1.5 நிதிக் கூற்றுக்கள் கணக்காய்வு பற்றிய கணக்காய்வாளரின் பொறுப்பு.

மொத்தமாக நிதிக் கூற்று, ஊழல் மற்றும் தவறுகளால் ஏற்படும் பொருண்மையான பொய் கூற்றுக்களைக் கொண்டிராதவை என நியாயமான உறுதிப்பாட்டைப் பெற்றுக்கொடுத்தல் மற்றும் எனது கருத்துரை உள்ளடங்கிய கணக்காய்வு அறிக்கையை வெளியிடுவது எனது நோக்கமாகும். நியாயமான உறுதிப்படுத்தல் உயர் மட்டத்திலான உறுதிப்பாடாக இருந்தாலும் இலங்கை கணக்காய்வு நியமங்களின் பிரகாரம் கணக்காய்வை மேற்கொள்ளும்போது எப்போதும் பொருண்மையான பிறழ் கூற்றுக்களை வெளிப்படுத்திக் கொள்வதற்கான உறுதிப்பாடு இல்லாதிருக்கும். ஊழல் மற்றும் தவறுகள் தனி அல்லது கூட்டான அழுத்தம் காரணமாக பொருண்மையான பிறழ் கூற்றுக்கள் ஏற்பட முடியுமாக இருப்பதுடன் இந்த நிதிக் கூற்றை அடிப்படையாகக்கொண்டு ஆய்வாளர்களால் எடுக்கப்படும் பொருளாதாரம் சார்ந்த தீர்மானங்கள் மீது தாக்கத்தை ஏற்படுத்த முடியுமென எதிர்பார்க்கப்படுகின்றது.

என்னால் தொழில் நியாயம் மற்றும் தொழில் ஐயுறவுடன் இலங்கை கணக்காய்வு நியமங்களின் பிரகாரம் கணக்காய்வு மேற்கொள்ளப்பட்டுள்ளது. மேலும்,

- ஊழல் அல்லது தவறுகள் காரணமாக நிதிக் கூற்றுக்களில் ஏற்பட முடியுமான பொருண்மையான பொய் பொய்க் கூற்றுக்களின் ஆபத்தை இனங்கண்டுகொள்ளும் போது மற்றும் ஊழல் அல்லது தவறு காரணமாக ஏற்படும் ஆபத்துக்களை நீக்கிக் கொள்வதற்கு, போதுமானளவிலான மற்றும் பொருத்தமான கணக்காய்வு சாட்சிகளைப் பெற்றுக்கொள்ளல் எனது கருத்துரைக்கு அடிப்படையாகும். பொருண்மையான பொய் கூற்றுக்களினால் ஏற்படும் தாக்கத்தினைப் பார்க்கிலும் ஊழல் காரணமாக ஏற்படும் தாக்கம் பலமானதாக இருப்பதுடன் கெட்ட கூட்டணி, பொய் ஆவணங்களைத்

தயாரித்தல், வேண்டுமென்றே தவிர்த்தல் அல்லது உள்ளகக் கட்டுப்பாடுகளைத் தவிர்த்தல் ஊழல் இடம்பெறுவதற்கான காரணங்களாகும்.

- உள்ளக நிர்வாகத்தின் பயன்தருதன்மை சம்பந்தமாகக் கருத்தைத் தெரிவிப்பதற்கு எதிர்பார்க்கப்படவில்லை என்ற போதிலும் சந்தர்ப்பத்திற்கேற்ப பொருத்தமான கணக்காய்வு நடைமுறைகளைத் திட்டமிடுவதற்காக உள்ளக கட்டுப்பாடு தொடர்பான புரிந்துணர்வொன்று பெற்றுக்கொள்ளப்பட்டது.
- வெளிப்படுத்தல்கள் உள்ளடக்கப்பட்ட நிதிக் கூற்றுக்களின் அமைப்பு மற்றும் உள்ளடக்கத்திற்கு அடிப்படையாக அமைந்த கொடுக்கல் வாங்கல்கள் மற்றும் நிகழ்வுகள் பொருத்தமான மற்றும் நியாயமான விதத்தில் நிதிக் கூற்றுக்களில் உள்ளடக்கப்பட்டிருத்தலை மதிப்பீடு செய்தல்.
- நிதிக் கூற்றுக்களில் கட்டமைப்பு மற்றும் உள்ளடக்கத்திற்கு அடிப்படையாக அமைந்த கொடுக்கல் வாங்கல்கள் மற்றும் நிகழ்வுகள் பொருத்தமான மற்றும் நியாயமான விதத்தில் நிதிக் கூற்றுக்களில் உள்ளடக்கப்பட்டுள்ளதென மற்றும் வெறிப்படுத்தல்கள் உள்ளிட்ட மொத்தமாக நிதிக் கூற்றுக்களை முன்வைப்புக்கள் மதிப்பீடு செய்யப்பட்டது.

எனது கணக்காய்வின் போது இனங்கண்டு கொள்ளப்பட்ட முக்கியமான கணக்காய்வுக் கண்டறிதல்கள், பிரதான உள்ளக கட்டுப்பாட்டுப் பலவீனங்கள் மற்றும் ஏனைய விடயங்கள் சம்பந்தமாக பிரதான கணக்கீட்டு உத்தியோகத்தருக்கு அறிவுறுத்தினேன்.

1.6. நிதிக் கூற்றுக்கள் தொடர்பாக கருத்துத் தெரிவித்தல்.

1.6.1. நிதியல்லாச் சொத்துக்கள்.

அ) மீளாய்வு செய்யப்பட்ட வருடத்தில் சிறைச்சாலை நிறுவனங்களில் உள்ள், சிறைச்சாலைத் திணைக்களத்தின் CIGAS கணக்கியல் அமைப்பில் சேர்க்கப்படாத 48 வாகனங்களில் , 30 வாகனங்களின் காப்புறுதி பெறுமதி ரூபா. 89,680,000 ஆகும். அந்த 48 வாகனங்களில், 35 வாகனங்கள் ஓட்டத்தில் ஈடுபடுத்தப்படுவதோடு, 09 வாகனங்களை ஓட்டத்தில் இருந்து நீக்கம் செய்யவும், 02 வாகனங்களை பழுது பார்ப்பதற்காக அனுப்புவதற்கும், 01 வாகனத்தை தற்காலிகமாக மாற்றுவதற்கும், 01 வாகனத்தைப் புறத்தொதுக்குவதற்கும் முடிவு செய்யப்பட்டிருந்தது.

(ஆ) முந்தைய வருடத்தில் (2023) திசெம்பர் 31 ஆம் திகதியில் உள்ளவாறு, நிதி அல்லாத சொத்துக்களின் மீதி ரூபா. 11,189,480,019 ஆக இருந்த போதிலும், மீளாய்வு செய்யப்பட்ட ஆண்டில் (2024) நிதி கூற்றுக்களுடன் சமர்ப்பிக்கப்பட்டிருந்த ACA - 6

படிவம் (SA - 82) இன் பிரகாரம் நிதி அல்லாத சொத்துக்கள் 2024 சனவரி 01 ஆம் திகதியில் ஆரம்ப மீதி ரூபா. 10,049,873,117 ஆக காணப்பட்டதால் ஆரம்ப நிலுவைக்கு இடையில் ரூபா. 1,139,606,902 குறைபாடொன்று காட்டப்பட்டமையினால் 2024 திசெம்பர் 31 ஆம் திகதியில் உள்ளவாறான சிறைச்சாலைத் திணைக்களத்தின் நிதி நிலை கூற்றில் நிதி அல்லாத சொத்துக்கள் அந்தத் தொகையால் குறைத்து மதிப்பிடப்பட்டிருந்தது.

(இ) 2024 திசெம்பர் மாதம் 31 ஆம் திகதியில் உள்ளவாறான நிதி நிலைமைக் கூற்றின் SA - 82 படிவம் (ACA - 6) இன் பிரகாரம் நிதி அல்லாத சொத்துக்களின் ஆரம்ப மீதி ரூபா. 10,049,873,117 ஆக இருந்த போதிலும், திணைக்களத்தின் CIGAS நிகழ்ச்சித்திட்டத்தின் கீழ் சமர்ப்பிக்கப்பட்ட படிவத்தில் 2024 சனவரி மாதம் 01 ஆம் திகதியில் நிதி அல்லாத சொத்துக்களின் ஆரம்ப மீதி ரூபா. 11,037,818,117 ஆக இருந்தமையால் ஆரம்ப மீதிகளுக்கு இடையே ரூபா. 987,945,000 வேறுபாடொன்று காணப்பட்டது.

(ஈ) 2024 திசெம்பர் மாதம் 31 ஆம் திகதியில் உள்ளவாறான நிதி நிலைமை கூற்றில் படிவம் SA - 82 இற்கமைய நிதி அல்லாத சொத்துக்களின் ஆரம்ப மீதிகளுக்கிடையில் (ACA – 6) செய்யப்பட்ட சேர்த்தல்கள் மற்றும் திணைக்களத்தின் CIGAS நிகழ்ச்சித்திட்டத்தின் பிரகாரம் நிதி அல்லாத சொத்துக்களின் ஆரம்ப மீதிகளில் செய்யப்பட்ட சேர்த்தல்களுக்கு இடையில் ரூபா. 987,945,000. வேறுபாடொன்று காணப்பட்டது.

(உ) நிதி கூற்றுக்களில் சேர்க்கப்பட்டுள்ள் ACA - 6 படிவத்தின் (SA – 82) செலவு விடய இலக்கம். 9151-1-1 இன் கீழ் House Boats என ரூபா. 537,403 ஆரம்ப மீதி ஒன்று குறிப்பிடப்பட்டுள்ளதோடு, இது தவறுதலாக பதியப்பட்ட ஒரு பெறுமதியாகும்.

(ஊ) சிறை நிறுவனங்களில் உள்ள தாவரங்களின் (தென்னை, தெம்பிலி, பலா போன்றவை) பெறுமதி மதிப்பீடு செய்யப்பட்டு நிதி கூற்றுக்களில் நிதி அல்லாத உயிரியல் சொத்துக்களாக அடையாளம் காணப்பட்டிருக்கவில்லை

எ) நிதி கூற்றுக்களில் சேர்க்கப்பட்டுள்ள ACA - 6 படிவத்தின் (SA – 82) செலவு விடய இலக்கம் 9152-2-1 இன் கீழ் ரூபா. 909,739,254, இறுதி மீதியாக குறிப்பிடப்பட்டிருந்த போதிலும் ஏற்கனவே சிறைச்சாலைத் திணைக்களத்தினால் புறத்தொதுக்கப்பட்ட ரூபா. 5,225,000 பெறுமதி கொண்ட 6 வாகனங்களின் கிரயமும் இதில் உட்சேர்க்கப்பட்டுக் காணப்பட்டது.

(ஏ) சிறைச்சாலைத் திணைக்களத்தில் உள்ள ஆயுதங்களின் கிரயம், தொலைபேசி சமிக்ஞைத் தடை (Jammer) அமைப்பின் கிரயம் மற்றும் 23 சிறைச்சாலை நிறுவனங்களுக்கு வழங்கப்பட்டுள்ள ரூபா. 40,162,968 கிரயமான LGN அமைப்பு ஆகியவை மீளாய்வு செய்யப்பட்ட ஆண்டின் நிதிக் கூற்றுக்களில் 2024 திசெம்பர் மாதம் 31 ஆம் திகதியில் உள்ளவாறான நிதி நிலைமைக் கூற்றில் சொத்துக்கள், பொறிகள் மற்றும் உபகரணங்களின் கீழ் இனங்காணப்படாத காரணத்தால் அந்தப் பெறுமதியினால் குறைத்து கணக்கிடப்பட்டுக் காணப்பட்டது.

(ஐ) 13 சிறைச்சாலை நிறுவனங்களின் 166.7730 ஏக்கர் காணியின் உரித்து சிறைச்சாலைத் திணைக்களத்தின் வசம் இருந்த போதிலும், அதன் பெறுமதி மதிப்பீடு செய்யப்படாமை காரணமாக கணக்குகளில் பதிவு செய்யப்படாமையினால் அந்தக் காணிகளின் அளவின் பெறுமதிக்குச் சமமான அளவினால் மீளாய்வு செய்யப்பட்ட ஆண்டின் திசெம்பர் மாதம் 31 ஆம் திகதியில் உள்ளவாறான சிறைச்சாலைத் திணைக்களத்தின் தேறிய சொத்துக்கள் குறைவாக கணக்கிடப்பட்டுக் காணப்பட்டது.

1.6.2 வைப்புக் கணக்கு மீதி.

நிதிக் கூற்றின் ஏசிஏ - 4 படிவத்திற்கு அமைய 2024 திசெம்பர் மாதம் 31 ஆம் திகதியில் உள்ளவாறான 8 பொது வைப்புக் கணக்குகளின் திணைக்களத்தின் ஏடுகளுக்கமைய மீதி மற்றும் திறைசேரி ஏடுகளுக்கமைய மீதியில் ரூபா 16,078,508 வேறுபாடொன்று காணப்பட்டது.

1.6.3. கணக்காய்வுக்கான சாட்சிகள் காணப்படாமை.

மீளாய்வு வருடத்தில் கைத்தொழில் மற்றும் விவசாய முற்பணக் கணக்கில் காட்டப்பட்டுள்ள ரூபா. 170,560,476 கிடைக்க வேண்டிய மீதியில் ரூபா. 78,161,394 மீதியை உறுதி செய்து கொள்வதற்குத் தேவையான சாட்சியங்கள் சமர்ப்பிக்கப்படவில்லை.

2. ஏனைய சட்டத் தேவைப்பாடுகள் பற்றிய அறிக்கை.

2018 இன் 19 ஆம் இலக்க தேசிய கணக்காய்வு சட்டத்தில் 6 (1) (ஈ) பிரிவின் பிரகாரம் பின்வரும் விடயங்களை நான் தெரிவிக்கின்றேன்

(அ) நிதிக் கூற்றுக்கள் கடந்த ஆண்டுடன் இயைந்துள்ளது.

(ஆ) கடந்த ஆண்டிற்குரிய நிதிக்கூற்றுத் தொடர்பில் பின்வரும் பரிந்துரை மேற்கொள்ளப்பட்டிக்கவில்லை. என்னால் செய்யப்பட்ட

கடந்த வருடத்திற்குரிய அறிக்கையின் பந்திகள் தொடர்பு	செயற்படுத்தப்படாது காணப்பட்ட பரிந்துரை	இந்த அறிக்கையின் பந்தி தொடர்பு
1.6.2 (அ)	முன்னைய வருடத்தில் நிதியல்லாத சொத்துக்களின் இறுதி மீதிக்கும் மீளாய்வு வருடத்தின் நிதியல்லாத சொத்துக்களின் ஆரம்ப மீதிக்கும் இடையில் வித்தியாசம் காணப்படுதல்.	1.6.1 (ஆ)

3 - நிதி மீளாய்வு.

3.1. செலவு முகாமைத்துவம்.

(அ) 05 நிதிச் செலவு விடயங்களுக்காக ஒதுக்கீடு செய்யப்பட்டிருந்த 865,000,000 ரூபா மதிப்பீடு செய்யப்பட்ட ஒதுக்கீடுகளிலிருந்து நூற்றுக்கு 47 இற்கு மேல் அதாவது, 404,185,237 ரூபா ஒதுக்கீடு மீதமாகக் காணப்பட்டதோடு, அந்த ஒவ்வொரு செலவு விடயத்தின் மீதியும் நூற்றுக்கு 12 தொடக்கம் நூற்றுக்கு 70 வரையான இடைவெளியினுள் காணப்பட்டது.

(ஆ). 02 மூலதன செலவு விடயங்களுக்காக ஒதுக்கப்பட்டிருந்த ரூபா. 150,000,000 ஒதுக்கீட்டுத் தொகையிலிருந்து நிதி ஒழுங்கு விதி 66 இன் கீழ் ரூபா. 38,000,000 தொகை வேறு செலவு விடயங்களுக்காக மாற்றம் செய்யப்பட்ட பின்னர் ரூபா. 66,301,574 மீதமாகக் காணப்பட்டதோடு அந்தச் செலவு விடயங்களின் தேறிய ஒதுக்கீட்டின் மீது மேலும் மீதமடைதல் நூற்றுக்கு 39 தொடக்கம் நூற்றுக்கு 74 வரையான இடைவெளியினுள் காணப்பட்டது.

(இ) 02 செலவு விடங்களின் கீழ் ஒதுக்கீடு செய்யப்பட்டிருந்த மொத்த ரூபா. 6,250,000,000 மொத்த ஒதுக்கீடுகளுக்கு மேலதிகமாக, குறைநிரப்பி மதிப்பீட்டு ஒதுக்கீடுகள் மூலம் மேலும் ரூபா. 1,548,000,000 வழங்கப்பட்டிருந்ததோடு, இந்த செலவு விடயங்களுக்காக ஒதுக்கீடு செய்யப்பட்டிருந்த ஒதுக்கீடுகளில் ரூபா. 35,200,000 நிதி ஒழுங்கு விதி 66 இன் கீழ் மாற்றுவதற்கு நடவடிக்கை எடுக்கப்பட்டிருந்த காரணத்தால் குறைநிரப்பி மதிப்பீட்டு ஒதுக்கீடுகள் இலக்கிடப்பட்ட பணிக்காகச் செலவு செய்யப்பட்டிருக்கவில்லை.

3.2. பிரதான கணக்கீட்டு அலுவலர் / கணக்கீட்டு அலுவலரினால் செய்யப்பட வேண்டிய சான்றுப்படுத்தல்கள்.

2018 இன் 19 ஆம் இலக்க தேசிய கணக்காய்வுச் சட்டத்தின் 38 ஆம் பிரிவின் ஏற்பாடுகளின் பிரகாரம் பிரதான கணக்கீட்டு அலுவலர் / கணக்கீட்டு அலுவலரினால் பின்வரும் விடயங்கள் தொடர்பில் சான்றுப்படுத்த வேண்டிக் காணப்பட்ட போதிலும் அதற்கமைய நடவடிக்கை எடுக்கப்பட்டிருக்கவில்லை.

(அ) திணைக்களத்தின் நிதி நிர்வாகத்திற்காக விளைதிறன்மிக்க உள்ளக நிர்வாக முறைமையை தயாரித்துப் பேணிவரப்படுவதனைப் பிரதான கணக்கீட்டு அலுவலர் மற்றும் கணக்கீட்டு அலுவலர் சான்றுப்படுத்த வேண்டுமென்பதோடு, அந்த முறைமையின் விளைதிறன் சம்பந்தமாக காலத்திற்குக் காலம் மீளாய்வொன்றை மேற்கொண்டு அதற்கமைய முறைமையை விளைதிறன்மிக்க வகையில் நடாத்துவதற்குத் தேவையான மாற்றங்களை மேற்கொள்ளுதல் வேண்டும் எனவும், அந்த மீளாய்வுகள் எழுத்து மூலம் செய்யப்பட்டு அதன் ஒரு பிரதி கணக்காய்வாளருக்கு சமர்ப்பிக்க வேண்டியிருப்பினும், அவ்வாறான மீளாய்வுகள் மேற்கொள்ளப்பட்டமைக்கான கூற்றுக்கள் கணக்காய்விற்குச் சமர்ப்பிக்கப்பட்டிருக்கவில்லை.

(ஆ) கணக்காய்வாளர் நாயகம் அவர்களுக்குத் தேவையானவாறு குறிப்பிட்ட காலப்பகுதியினுள் அனைத்துக் கணக்காய்வு விசாரணைகளுக்கும் பதில் அளிக்கப்படுகின்றதென பிரதான கணக்கீட்டு அலுவலர் மற்றும் கணக்கீட்டு அலுவலர் சான்றுப்படுத்த வேண்டுமெனினும், அறிக்கையின் 4.5 ஆம் பந்தியின் பிரகாரம் கணக்காய்வு விசாரணைகளுக்குப் பதில் அளிக்கப்பட்டிருக்கவில்லை.

3.3. சட்டங்கள், விதிகள் மற்றும் பிரமாணங்களுடன் இணக்கமின்மை.

சட்டங்கள் , விதிகள் மற்றும் பிரமாணங்களுடனான தொடர்பு	இணக்கமின்மை
(அ) இலங்கை சனநாயக சோசலிசக் குடியரசின் தாபன விதிக் கோவை	
i . அத்தியாயம் XIX ஆம் பிரிவு 5.2.3 ஆம் பந்தி	இந்தப் பிரிவின் பிரகாரம் கூட்டு விடுதிகளுக்கான வாடகை ஒவ்வொரு வதிவுடைய அதிகாரியிடமிருந்தும் அறவிடப்படல் வேண்டும் எனினும் பொலன்னறுவை சிறைச்சாலையின் அந்த அலுவலர்களிடமிருந்து ஆரம்பம் தொடக்கம் ரூபா 30 மாத்திரம் சம்பளத்தில் இருந்து அறவிடப்பட்டிருந்தது.

	ii. அத்தியாயம் XIX ஆம் பிரிவு 5.8 ஆம் பந்தி	வீடுகளுக்கான வாடகை ஒவ்வொரு வதிவுடைய அதிகாரியிடமிருந்தும் அறவிடப்படல் வேண்டும், எனினும் பொலன்னறுவை சிறைச்சாலையின் அந்த அலுவலர்களின் தண்ணீர் மற்றும் மின்சாரத்திற்கான செலவுகளை அந்த அதிகாரிகள் செலுத்த வேண்டும் என்ற போதிலும், 2024 ஆம் ஆண்டிற்கான இந்தக் கூட்டு வீடுதிகளுக்காக அரசாங்கத்தால் செலுத்தப்பட்டுள்ள மின்சாரக் கட்டணம் ரூபா. 258,558, மற்றும் தண்ணீர் கட்டணம் 415,310. ரூபா ஆகக் காணப்பட்டது.
(ஆ)	இலங்கை சனநாயக சோசலிசக் குடியரசின் நிதி ஒழுங்கு விதி	
	i நிதி ஒழுங்கு விதி 104 (03) ஆம் பந்தி	முழு அறிக்கையை சமர்ப்பிப்பதில் 07 நாட்களுக்கு மேல் தாமதம் ஏற்படும் என எதிர்பார்க்கப்பட்டால், நட்டங்கள் மற்றும் இழப்புக்கள் குறித்த தொடக்க அறிக்கையை உடனடியாக அனுப்பிவைத்தல் வேண்டும், ஆனால், சிறைச்சாலைத் திணைக்களத்தில் 2001 ஆம் ஆண்டு முதல் 2021 ஆம் ஆண்டு வரையிலான காலப்பகுதியினுள் இடம் பெற்ற 89 நட்டங்கள் மற்றும் இழப்புக்கள் தொடர்பாக, நிதி ஒழுங்கு விதி 104(03) இன் படி தொடக்க அறிக்கைகள் சமர்ப்பிக்கப்பட்டிருக்கவில்லை.
	ii. நிதி ஒழுங்கு விதி 104 (04) ஆம் பந்தி	நட்டம் அல்லது இழப்பு ஏற்பட்ட நாளிலிருந்து 03 மாதங்களுக்குள் ஒரு முழு அறிக்கையை சமர்ப்பிக்கப்படல் வேண்டும். தொடக்க அறிக்கைகள் சமர்ப்பிக்கப்படாத 89 இழப்புகள் மற்றும் நட்டங்களுக்கு மேலதிகமாக சிறைச்சாலைத் திணைக்களத்தின் 2000 ஆம் ஆண்டு முதல் 2024 ஆம் ஆண்டு வரையிலான காலப்பகுதியினுள் இடம் பெற்ற 39 நட்ட இழப்புகள் தொடர்பாக நிதி ஒழுங்கு விதி 104(4) இன் பிரகாரம் முழுமையான அறிக்கை சமர்ப்பிக்கப்பட்டிருக்கவில்லை, அதன் பிரகாரம் 128 இழப்புகள் தொடர்பாக முழுமையான அறிக்கைகள் சமர்ப்பிக்கப்பட்டிருக்கவில்லை

	iii. நிதி ஒழுங்கு விதி 371 (5) ஆம் பந்தி	உப கட்டு நிதி வழங்கப்பட்ட பின்னர், சம்பந்தப்பட்ட பணி முடிந்த பின்னர் 10 நாட்களுக்குள் உப கட்டு நிதி திருப்பிச் செலுத்தப்படல் வேண்டும் என்றாலும், அவ்வாறு பணம் செலுத்தப்படாததால் சிறைச்சாலைத் தலைமையகத்திலிருந்து 26 சந்தர்ப்பங்களில் பெறப்பட்ட ரூபா. 977,630 உப கட்டு நிதியுடன் தொடர்புடைய ரூபா. 77,938 தொகை 11 நாட்கள் தொடக்கம் 52 வரையான நாட்களுக்குள் சம்பந்தப்பட்ட அதிகாரியின் வசம் இருந்துள்ளன
	iv. நிதி ஒழுங்கு விதி 571 ஆம் பந்தி	நான்கு (04) வைப்புக் கணக்குகளுடன் தொடர்புடைய 02 ஆண்டுகளுக்கும் மேற்பட்ட ரூபா.10,422,854 வைப்புத் தொகை தொடர்பில் நிதி ஒழுங்கு விதி முறைகளின் படி நடவடிக்கை எடுக்கப்பட்டிருக்கவில்லை.
	v. நிதி ஒழுங்கு விதி 756 (6) ஆம் பந்தி	சிறைச்சாலைத் திணைக்களத்தின் 2024 ஆம் ஆண்டுக்கான இருப்புப் பொருட்களின் ஆண்டுச் சுற்றாய்வுக் குழுக்களுக்கு உரிய அனைத்து நிறுவனங்களின் பொது 47 அறிக்கையில் குறிப்பிடப்பட்டுள்ள பொருட்கள் தொடர்பாக பொருத்தமான அடிப்படையில் நடவடிக்கை எடுத்தல் தொடர்பான அறிக்கைகள் 2025 மே மாதம் 20 ஆம் திகதி வரையிலும் சமர்ப்பிக்கப்பட்டிக்கவில்லை.
	vi நிதி ஒழுங்கு விதி பிரிவு 1647 (உ) ஆம் பந்தி	வாகனங்களுக்குப் பொறுப்பான அதிகாரிகளினால் தங்களது பொறுப்பில் உள்ள மோட்டார் வாகனங்கள் தொடர்பாக ஒவ்வொரு வாகனத்தின் வகை மற்றும் மாதிரி, பதிவு இலக்கம், தங்களுக்கு வழங்கப்பட்ட திகதி, ஒப்படைக்கப்பட்ட திகதி மற்றும் அது தொடர்பான விவரங்கள் மற்றும் பிற பொருத்தமான தகவல்களைக் காட்டுகின்ற ஒரு பட்டியலைப் பேணி வருதல் வேண்டுமெனினும், 05 சிறைச்சாலை நிறுவனங்களினால் 2024 திசெம்பர் மாதம் 31 ஆம் திகதி வரையிலும் அவ்வாறு நடவடிக்கை எடுக்கப்பட்டிருக்கவில்லை.
(இ)	262 / 2017 ஆம் இலக்க மற்றும் 2017 திசெம்பர் 29 ஆம் திகதிய அரச கணக்குகள் பணிப்பாளர் நாயகம் அவர்களின் சுற்றறிக்கையின் 4 ஆம் மற்றும் 6 ஆம் பந்திகள்	2018 சனவரி மாதம் 01 ஆம் திகதி தொடக்கம் நடைமுறைக்கு வரும் வகையில் ஓய்வூதியம் / இறப்புப் பணிக்கொடை வழங்கப்பட்டுள்ள அதிகாரிகளிடமிருந்து அறவிடப்பட வேண்டிக் காணப்பட்ட கடன் மீதிகளை தமது நிறுவனங்களின் முற்பண "பி" கணக்கில் சேர்க்கப்படாலிருப்பதை நிறுவனத் தலைவர்கள் உறுதி செய்து கொள்ள வேண்டுமெனினும், சிறைச்சாலைத் திணைக்களத்தின்யின் 2024 திசெம்பர் மாதம் 31 ஆம் திகதியில் உள்ளவாறு, ஓய்வு பெற்ற அதிகாரிகளிடமிருந்து அறவிட வேண்டிய நிலுவைத் தொகையான ரூபா. 2,285,609 தொகையில் 61

		சதவீதம், அதாவது ரூபா. 1,389,791, தொகை ஒரு வருடத்திற்கும் மேலாக நிலுவையாகக் காணப்பட்டது.
(ஈ)	2016 திசெம்பர் 29 ஆம் திகதிய 30 / 2016 ஆம் இலக்க மற்றும் பொது நிருவாக சுற்றறிக்கையின் 3.1 ஆம் பந்தி	ஒவ்வொரு எரிபொருள் சோதனைக்குப் பிறகும் 12 மாத காலத்திற்குப் பின்னர் அல்லது 25,000 கிலோ மீட்டர் தூரம் ஓட்டிய பின்னர் அல்லது பாரியளவான இயந்திரம் / என்ஜீன் பழுது பார்ப்புச் செய்யப்பட்ட பின்னர் என்ற விடயங்களில், முதலில் வருகிற சந்தர்ப்பத்தின் பின்னர் மீண்டும் எரிபொருள் பரிசோதனை மேற்கொள்ளப்படல் வேண்டுமென்ற போதிலும், 2024 திசெம்பர் மாதம் 31 ஆம் திகதியாகும் போது 12 சிறைச்சாலை நிறுவனங்களில் உள்ள 122 வாகனங்கள் தொடர்பில் அவ்வாறு நடவடிக்கை எடுக்கப்பட்டிருக்கவில்லை.
(உ)	அரசாங்க பெறுகை வழிகாட்டல் கோப்பின் 3.4.3 (ஆ) பந்தி	அறிவித்தல் வெளியிடுவது பொருளாதார ரீதியில் நட்டமான குறைந்த பெறுமதிகள் கொண்ட பொருட்களை / உருப்படிகளை கொள்வனவு செய்வதற்காக அல்லது அடிக்கடி பயன்படுத்தப்படும் பொருட்களை / உருப்படிகளை கொள்வனவு செய்வதற்காக வழங்குநர்களைப் பதிவு செய்ய வேண்டுமெனினும், இந்தப் பந்தியின் பிரகாரம் பெறுகை உருவகத்தால் / நிறுவனத்தால் மோட்டார் வாகனப் பழுதுபார்ப்புச் செய்தல் போன்ற விசேட வகையான பொருட்கள் மற்றும் சேவைகளை வழங்கக்கூடிய வழங்குநர்களின் பெயர்ப் பட்டியலைத் தயாரிக்க வேண்டுமென்ற போதிலும், 2024 திசெம்பர் மாதம் 31 ஆம் திகதி வரையிலும், 20 சிறைச்சாலை நிறுவனங்களினால் கராஜ் (வாகனத் திருத்த நிலையங்கள்) மற்றும் சேவை வழங்குநர்கள் பதிவு செய்யப்பட்டிருக்கவில்லை.
(ஊ)	சிறைச்சாலைகள் திணைக்களத்தின், 1992 யூன் மாதம் 08 ஆம் திகதிய 20 / 92 மற்றும் 2022 நவம்பர் மாதம் 08 ஆம் திகதிய கே 01 / வெளிநாட்டு அலுவல்கள் / 2022 உள்ளக சுற்றறிக்கை.	வெளிநாட்டவர் ஒருவர் சிறையில் அடைக்கப்பட்ட பின்னர் அது தொடர்பான அறிக்கையொன்று சிறைச்சாலை ஆணையாளர் நாயகம் மற்றும் அதன் பிரதிகள் அந்த நபர் (கைதி) சேர்ந்த நாட்டின் தூதரகத்திற்கும், குடிவரவு மற்றும் குடியகழ்வுத் திணைக்களத்திற்கும் அனுப்பப்படல் வேண்டும், இருந்த போதிலும் 26 கைதிகள் தொடர்பாக குறித்த அறிக்கைகளுடன் அறிவித்தல் செய்யப்பட்டதற்கான ஆவணப்படுத்தப்பட்ட சாட்சியங்களன் கணக்காய்வுக்கு சமர்ப்பிக்கப்பட்டிருக்கவில்லை.
(எ)	சிறைச்சாலைகள் திணைக்கள நிலையியற் கட்டளை 511 மற்றும் 222 ஆம் பந்திகள்	இந்த நியதிச் சட்ட சிறைச்சாலைச் சட்டத்தில் கூறப்பட்டுள்ளவாறு, சிறையில் அடைக்கப்படுகின்ற கைதிகளுக்கு தினசரி உணவு வழங்கும் போது ஒவ்வொரு கைதிக்கும் வழங்கப்படும் பச்சை மற்றும் உலர் உணவுப் பொருட்களின் அளவு ஒரு நிலையான தொகையாக இருக்க வேண்டும் எனினும் , ஒவ்வொரு சிறைச்சாலை நிறுவனத்திலும் இந்த தொகைகள் வெவ் வேறுபட்ட பெறுமானங்களைக் கொண்டதாகக் காணப்பட்டன.

3.4. வைப்புக்கள்.

(அ) 6000-0-0-006-0-081 ஆம் இலக்க வைப்புக் கணக்கின் 2024 திசெம்பர் மாதம் 31 ஆம் திகதியில் ரூபா. 3,722,705 மீதியொன்று காணப்பட்டதோடு இந்த வைப்புக்கள் சிறைக் கைதிகளின் தனிப்பட்ட வங்கிக் கணக்குகளில் செலவு வைப்பதற்குரிய நிதி என்பதோடு இந்த மீதியில் நூற்றுக்கு 45 அதாவது ரூபா. 1,675,808 தொகை வைப்புக்கள் 02 வருடங்களுக்கு மேற்பட்ட காலம் பொது வைப்புக்கள் கணக்கில் காணப்பட்டன.

(ஆ) 6000-0-0-1-16 ஆம் இலக்க வைப்புக் கணக்கின் 2024 திசெம்பர் மாதம் 31 ஆம் திகதியில் ரூபா. 6,860,070 மீதியொன்று காணப்பட்டதோடு இந்த வைப்புக்கள் பிணைப்பணம் வைப்புச் செய்ய வேண்டிய அலுவலர்களின் சம்பளத்திலிருந்து அறவிடப்படுகின்ற பிணைப்பணம் அந்த அலுவலர்களின் வங்கிக் கணக்குகள் திறக்கப்படும் வரை பிடித்து வைக்கப்படும் பணம் என்பதோடு நிதி ஒழுங்கு விதி 885 இன் பிரகாரம் முறையான விதத்தில் நடவடிக்கை எடுக்கப்படவில்லை என்பதால் இந்த மீதிகளில் நூற்றுக்கு 21 அதாவது ரூபா. 1,418,010 தொகை வைப்புக்கள் 02 வருடங்களுக்கு மேற்பட்ட காலமொன்றினுள் பொது வைப்புக்கள் கணக்கில் காணப்பட்டன.

4 - செயற்பாட்டு மீளாய்வு

4.1 செயலாற்றுகை

4.1.1. நோக்கு மற்றும் பணிக்கூற்று.

காலத்தின் தேவைப்பாடுகளுக்குப் பொருத்தமான அடிப்படையில் கைதிகளுக்குப் புனர்வாழ்வு அளித்து, அவர்களைச் சிறந்த குடிமக்களாக / பிரசைகளாகச் சமூகமயப் படுத்துவதற்குத் தேவையான சமூகப் பின்னணியை உருவாக்குவது சிறைச்சாலையின் முக்கிய பணிகளில் ஒன்றாகும் என்பதோடு, இதன் போது கல்வி , பணிகளில் / வேலைகளில் ஈடுபடுதல் போன்ற அர்த்தமுள்ள செயல்பாடுகளுக்கும் மற்றும் வேறு நிகழ்ச்சித் திட்டங்களில் கைதிகளை ஈடுபடுத்தவும் மற்றும் சாதகமான சிறைச்சாலைச் சூழலை உருவாக்கி, கைதிகளின் ஆற்றலை ஆக்கத் தொழில்களின் பால் ஆற்றுப்படுத்தி, பின்னர் அவர்களைச் சமூகமயமாக்கலுக்குத் தயார்படுத்துவதற்கு உதவும் வகையில் புனர்வாழ்வு நடவடிக்கைகள் மேற்கொள்ளப்படல் வேண்டுமெனினும், சிறைச்சாலைகளில் காணப்படும் இட நெருக்கடி / நெரிசல் காரணமாக, கைதிகளுக்குச் சரியான முறையில் புனர்வாழ்வு அளிக்கப்பட்டிருக்கவில்லை.

4.1.2. திட்டமிடல்

சிறைசாலைகள் திணைக்களத்தினால் செயல் திட்டத்தை தயாரிக்கும் போது வருடத்தினுள் மேற்கொள்ளப்படுகின்ற கருத்திட்டங்களுக்குரிய உண்மையான செயற்பாடுகளை இனங்கண்டு கொண்டு கிரய மதிபீட்டை தயாரித்து அதற்கமைய திட்டம் தயாரிக்கப்படாமல் செயற்பாடுகளுக்கான ஒதுக்கீட்டை மதிப்பீடு செய்யப்பட்டு செயல் திட்டம் தயாரிக்கப்பட்டிருந்தது. பின்னர் வருடத்தினுள் மேற்கொள்ளப்பட்ட செயற்பாடுகளுக்கு பொருந்தும் விதத்தில் வருட மத்தியில் மற்றும் இறுதியில் செயல் திட்டம் திருத்தம் செய்யப்பட்டிருந்து. முறையாக அனுமதி பெறப்பட்ட செயல் திட்டம் அடிக்கடி திருத்தம் செய்யப்பட்டு தயாரிக்கப்பட்ட காரணத்தால், உருவகத்தினால் மேற்கொள்ளப்படுகின்ற அனைத்து பணிகள் (பண்டங்கள், சேவைகள் மற்றும் கருத்திட்டம்) பூர்த்தி செய்வதற்குப் பயன்படுத்துகின்ற முகாமைத்துவக் கருவி ஒன்றாக பயன்படுத்த முடியாததாகக் காணப்பட்டதோடு சிக்கனம், வினைத்திறன் மற்றும் விளைதிறன் அடிப்படையில் காலத்திற்கு ஏற்றவாறு திட்டங்களை வகுக்கின்ற ஏதிர்பார்க்கப்பட்ட நோக்கத்தை அடைவதற்கு முடியாமல் போயிருந்தது.

4.1.3. பணிப் பொறுப்புக்கள் நிறைவேற்றப்படாமை

(அ) 2024 நவம்பர் மாதம் 30 ஆம் திகதி திருத்தப்பட்ட செயல் திட்டத்தின் பிரகாரம் ஒவ்வொரு மூலதனச் செலவு விடயத்திற்கும் மதிப்பிடப்பட்ட செலவு / கிரயம் மற்றும் 2024 ஆம் ஆண்டில் செய்யப்பட்ட மூலதனச் செலவினத்தை பரிசீலித்துப் பார்த்த போது ஒதுக்கீடுகள் குறைவாகப் பயன்படுத்தப்பட்ட 05 சந்தர்ப்பங்கள் காணப்பட்டன.

(ஆ) 2024 ஆம் ஆண்டிற்கான செயல் திட்டத்தில் மூலதனச் செலவு விடயங்களில் திட்டமிடப்பட்ட செயல்பாடுகள்/ கருத்திட்டங்களின் நிதி முன்னேற்றத்தைப் பரிசீலனை செய்த போது செயலாற்றுகை 0 சதவீதமாக இருந்த 13 சந்தர்ப்பங்களும், 50 சதவீதத்திற்கும் குறைவாக இருந்த 03 சந்தர்ப்பங்களும் காணப்பட்டன.

4.1.4 எதிர்பார்க்கப்படும் அளவிலான வெளியீட்டு மட்டத்தை அடையத் தவறியமை.

(அ) செலவு விடயம் 2102 இன் கீழ் கை விலங்குகளைக் கொள்வனவு செய்வதற்காக ரூபா. 5,850,000 ஒதுக்கப்பட்டிருந்ததுடன், . 2024 நவம்பர் மாத திருத்தத்தின் பிரகாரம் 5,805,600 ரூபாய் ஒதுக்கப்பட்டிருந்தது. இருப்பினும், அந்த நிதி அந்த நோக்கத்திற்காகப் பயன்படுத்தப்படாமல் வேறு அலுவலக உபகரணங்களைக் கொள்வனவு செய்வதற்காகப் பயன்படுத்தப்பட்டிருந்தது.

(ஆ) செலவு விடயத் தலைப்பு 2102 இன் கீழ், ஊடகப் பிரிவுக்கான உபகரணங்களை கொள்வனவு செய்வதற்காகான ஆரம்ப மதிப்பீடாக ரூபா. 3,750,000 ஒதுக்கப்பட்டிருந்ததோடு, அது நவம்பர் மாதம் 30 ஆம் திகதிய திருத்தத்தின் மூலம் ரூபா. 5,305,870 ஆக அதிகரிக்கப்பட்டது. இருப்பினும், அந்த நிதி தொடர்புடைய உபகரணங்களுக்குப் பயன்படுத்தப்பட்டிருக்கவில்லை.

4.1.5 எதிர்பார்த்த நன்மைகளை அடைந்து கொள்ளத் தவறியமை.

(அ) பார்சல் மற்றும் உடல் ஸ்கேனர் இயந்திரங்களை கொள்வனவு செய்தல்

I. 09 சிறைச்சாலை நிறுவனங்களுக்கு 06 பார்சல் ஸ்கேனர் மெசின்கள் மற்றும் 04 உடல் ஸ்கேனர் மெசின்கள் கொள்வனவு செய்யப்பட்டிருந்தது. அந்த இயந்திரங்களைக் கொள்வனவு செய்வதற்காக குறித்த காலப் பகுதியில் ரூபா. 123,762,000 செலவிடப்பட்டிருந்தது. கொள்வனவு செய்யப்பட்ட தினத்திலிருந்து 2022 வரை, பழுதுபார்ப்பு செய்வற்காக ரூபா. 4,534,825 ரூபாவும், பராமரிப்புச் செய்வதற்காக 11,811,664 ரூபாவும் என்ற அடிப்படையில் மொத்தம் 140,108,489 ரூபா செலவு செய்யப்பட்டிருந்த போதிலும், 2024 திசெம்பர் மாதம் 31 ஆம் திகதியாகும் போது 08 நிறுவனங்களில் 04 பார்சல் ஸ்கேனர் மெசின்கள் மற்றும் 04 உடல் ஸ்கேனர் மெசின்கள் 04 ஆண்டுகள் முதல் 04 மாதங்களுக்கு இடைப்பட்ட காலமாக செயல்படாமல் / செயலிழந்து காணப்பட்டன.

II. கொழும்பு ரிமாண்ட் சிறைச்சாலையின உடல் ஸ்கேனர் இயந்திரத்தை பழுது பார்ப்பதற்காக அதன் உள்நாட்டு முகவர் நிறுவனத்தால் 2020 செப்தெம்பர் மாதம் 04, ஆம் திகதி ரூபா. 4,832,460 மதிப்பீடு வழங்கப்பட்டிருந்ததோடு, 2022 யூன் 09 , 2023 மார்ச் மாதம் 13, மற்றும் 2023 யூலை மாதம் 11 ஆகிய திகதிகளில், சேவையாளர்கள் / தொழில்நுட்ப அலுவலர்கள் வருகை தந்து உடல் ஸ்கேனர் இயந்திரத்தின் பாகங்களை பழுதுபார்ப்புச் செய்வதற்காக நிறுவனத்திற்கு எடுத்துச் சென்றுள்ளதோடு, அவ்வாறு எடுத்துச் செல்லப்பட்ட பாகங்கள் கொழும்பு ரிமாண்ட் சிறைச்சாலைக்குத் திருப்பி ஒப்படைக்கப் பட்டிருக்கவில்லை, மேலும் கணக்காய்வுத் தினம் வரையில் இந்த இயந்திரத்தின் சட்டகம் மற்றும் வெளிப்புற மூடி மாத்திரம் கொழும்பு ரிமாண்ட் சிறையில் காணப்பட்டன.

III. பார்சல் மற்றும் உடல் ஸ்கேனர் மெசின்களைப் பாராமரித்தல் தொடர்பான சேவை ஒப்பந்தங்களைப் இற்றைப்படுத்துவதற்காக நடவடிக்கை எடுக்கப்பட்டிருக்கவில்லை. இலங்கை அணு சக்தி ஒழுங்குபடுத்தல் சபையின் எக்ஸ்ரே இயந்திரங்களைப் பயன்படுத்தல்/ தம்வசம் வைத்திருப்பதற்கான இடைக்கால அனுமதிப் பத்திரத்தைப் பெறுவதற்காக இயந்திரங்களை அளவுத் திருத்தம் (Calibration) செய்வது அவசியம் என்பது அவதானிக்கப்பட்டதோடு, மேலும் இந்த இயந்திரங்கள் அனைத்தையும் அளவுத் திருத்தம் (Calibration) செய்வது, முன்னைய சேவை ஒப்பந்தத்தின் பிரகாரம் தனியார் நிறுவனத்தால் செய்யப்படுவதால், இவ்வாறு சேவை ஒப்பந்தம் செய்யாத காரணத்தால் இந்தத் தேவையை பூர்த்தி செய்வதற்கு முடியாது போயுள்ளது. நிதி ஒழுங்கு விதி 802 (2) இன் பிரகாரம் இயந்திரங்களுக்குப் பொறுப்பான அதிகாரிகளால் இயந்திரங்களின் பொறுப்பு, பயன்பாடு மற்றும் பராமரிப்பு ஆகிய பணிகள் பல்வேறுபட்ட வழிகளில நிர்வகிக்கப்படல் வேண்டும் என்பது போலவே அந்தப் பணிகளில் முறையான அவதானம் காட்டப்பட வேண்டியும் காணப்பட்டது.

IV. இந்த இயந்திரங்களை விநியோகித்த நிறுவனத்தினால் பார்சல் பரிசோதனை உபகரணங்கள் மற்றும் உடல் ஸ்கேனர் உபகரணங்கள் மூலம் பரிசோதனை செய்வதற்காக 2014 ஆம் ஆண்டில் 12 அதிகாரிகளுக்கு அமெரிக்கா மற்றும் நெதர்லாந்து ஆகிய நாடுகளில் வெளிநாட்டுப் பயிற்சிகளை அளிப்பதற்கு நடவடிக்கை எடுக்கப்பட்டிருந்த போதிலும், இந்த அதிகாரிகள் வேறு பிரிவுகளில் பணியமர்த்தப்பட்டுள்ள காரணத்தால் இந்த இயந்திரங்களின் செயல்பாட்டிற்கு குறிப்பிடத்தக்க பங்களிப்பை வழங்கியிருக்கவில்லை.

(ஆ) இலங்கை தகவல் மற்றும் தொடர்பாடல் தொழில்நுட்ப முகவராண்மை நிறுவனத்தினால் (ICTA) ரூபா. 40,162,968 மதிப்புள்ள இலங்கை அரச வலையமைப்பு வசதிகளை (LGN) 2023 ஆம் ஆண்டில் 23 சிறைச்சாலை நிறுவனங்களுக்கு நன்கொடையாக வழங்கப்பட்டுள்ளதோடு, , சிறைச்சாலை நிறுவனங்களின் அந்த இணைப்பு தொடர்பான மாதாந்த இணைய சேவை செலவுகளையும் இலங்கை தகவல் மற்றும் தொடர்பாடல் தொழில்நுட்ப முகராண்மை நிறுவனம் மேற்கொள்கிறது. சிறைச்சாலை நிறுவனங்களில் தற்போது காணப்படுகின்ற இலங்கை அரச வலையமைப்பு (LGN) இணைப்பின் குறைபாடுகளை மீண்டும் பழுதுபார்ப்புச் செய்து பயன்படுத்துவதில் குறிப்பிடத்தக்க தாமதம் அவதானிக்கப்பட்டது, எனவே, மிகவும் குறைவான வினைத்திறக் கொண்ட சேவையைப் பெறுவதற்கான சாத்தியக கூறுகள் காணப்பட்டன. எல்லையற்ற தொடர்ச்சியான விநியோகம் (Unlimited) வழங்கப்பட்டுள்ள போதிலும், இலங்கை அரச வலையமைப்பு

(LGN) இணைப்புக்கு மேலதிகமாக வேறு வழங்குநர்களிடமிருந்து இணைய வசதிகள் பெறப்பட்டிருந்தன.

4.2 பெறுகைகள்

(அ) வெலிக்கடை சிறைச்சாலையின் 63/ 1 தொடக்கம் 63/ 8 வரையிலான வீடுகளைப் புதுப்பிப்பதற்கான ஒப்பந்தம் , 2023 நவம்பர் மாதம் 14 ஆம் திகதி தனியார் நிறுவனம் ஒன்றுக்கு ரூபா. 33,130,441 மொத்தப் பெறுமதிக்கு வழங்குவதற்குப் பெறுகை அனுமதி கிடைத்திருந்ததோடு இந்தக் கட்டிடத்தின் கட்டுமானப் பணிகள் நிறைவடைந்து 2024 யூலை மாதம் 09 ஆம் திகதி சிறைச்சாலைத் திணைக்களத்திடம் மீள ஒப்படைக்கப்படடிருந்தது. அங்குள்ள 08 அரச வீடுகள் அதிகாரிகளுக்கு வழங்கப்பட்டுள்ளதாகவும், பழுதுபார்த்தல் / புதுப்பித்தல் பணிகளை முறையாக மேற்கொள்ளத் தவறிய காரணத்தால், மீண்டும் புதுப்பிக்க வேண்டிய பணிகள் இந்த அறிக்கையின் திகதி வரையில் மேற்கொள்ளப்பட்டிருக்கவில்லை.

(ஆ) கேகாலை சிறைச்சாலையின் எல்லைச் சுவரை நிர்மாணிப்பதற்கான ஒப்பந்தம் ரூபா. 16,568,824 (VAT தவிர்த்து) பெறுமதிக்கு தொடர்புடைய ஒப்பந்ததாரருக்கு 2024 மே மாதம் 25 ஆம் திகதி வழங்கப்பட்டிருந்தது, மேலும் நிருமாண பரிசோதனையின் போது , 2024 நவம்பர் மாதம் 18 ஆம் திகதியில் காணப்பட வேண்டிய பௌதீக முன்னேற்றம் 90.3 சதவீதமாக இருந்த போதிலும், அந்த திகதியில் உண்மையான பௌதீக முன்னேற்றம் 2 சதவீதமாக காணப்பட்டது. நிருமாண ஒப்பந்த நிறுவனத்தின் பலவீனங்கள் காரணமாக கருத்திட்டத்தின் நிருமாணப் பணிகள் தாமதமடைந்து காணப்பட்டதோடு, இந்த எல்லைச் சுவரின் பழுதுபார்க்கும் இடத்திலிருந்து கிட்டத்தட்ட 10 மீட்டருக்குள் இரண்டு இடங்களில் 02 வெடிப்புகள் அவதானிக்கப்பட்டதோடு, இது எதிர்காலத்தில் மற்றொரு விபத்து ஏற்படக்கூடிய சூழ் நிலையொன்றாகக் காணப்பட்டது.

(இ) 2024 ஆம் ஆண்டிற்கான பெறுகைத் திட்டத்தில் உள்ளக்கப்படாத 03 மூலதனச் செலவு விடயங்களுடன் தொடர்புடைய 09 நடவடிக்கைகள் ரூபா. 61,419,696 செலவில் மேற்கொள்ளப்பட்டிருந்த நிலையில், 2024 ஆம் ஆண்டுக்கான பெறுகைத் திட்டத்தில் உள்ளடக்கப்படடுள்ள ஆனால் மீளாய்வு செய்யப்பட்ட ஆண்டில் மேற்கொள்வதற்கு தவறவிடப்பட்டிருந்த 03 மூலதனச் செலவு விடயங்களுடன் தொடர்புடைய 07 நடவடிக்கைகள் காணப்பட்டதோடு, இதற்காக ரூபா. 27,800,000 தொகை மதிப்பீடு செய்யப்பட்டிருந்தது.

4.3. சொத்துக்கள் முகாமைத்துவம்

(அ) சிறைச்சாலை நிறுவனங்களின் கைத்தொழில் துறைகளில் பயன்படுத்தப்படாத / குறைப்பயன்பாட்டு இயந்திரங்கள் மற்றும் உபகரணங்கள் பற்றிய தகவல்களை பரிசீலனை செய்த போது, 06 சிறைச்சாலை நிறுவனங்களில் 21 இயந்திரங்கள் / உபகரணங்கள் பயன்படுத்தப்படாத குறைப் பயன்பாட்டு நிலையில் இருக்கின்றமை தெரியவந்ததோடு, அந்த இயந்திரங்கள் / உபகரணங்களைப் பழுதுபார்ப்புச் செய்யவோ அல்லது அவற்றை உகந்த முறையில் பயன்படுதக் கூடிய சிறைச்சாலை நிறுவனங்களுக்கு வழங்கவோ நடவடிக்கை எடுத்து உற்பத்தி செயல்முறைக்கு பயன்படுத்திக் கொள்வதற்கு நடவடிக்கை எடுக்கப்பட்டிருக்கவில்லை.

(ஆ) சிறைச்சாலைகளின் கைத்தொழில் பிரிவுகளில் செயற்படாத நிலையில் உள்ள இயந்திரங்கள் மற்றும் உபகரணங்கள் பற்றிய தகவல்களைப் பரிசீலனை செய்த போது, 08 சிறைச்சாலை நிறுவனங்களில் 50 இயந்திரங்கள் மற்றும் உபகரணங்கள் செயல்படாத நிலையில் காணப்படுவதாகவும், அவற்றில் 04 இயந்திரங்கள் மற்றும் உபகரணங்களைப் பழுதுபார்ப்புச் செய்ய முடியும் என்ற போதிலும், அதற்கான முறையான நடவடிக்கைகள் எடுக்கப்பட்டிருக்கவில்லை என்பதும், புறத்தொதுக்கப்பட வேண்டிய இயந்திரங்களை புறத்தொதுக்குவதற்கு முறையான நடவடிக்கைகள் எடுக்கப்படவில்லை என்பதும் தெரியவந்தது.

(இ) பொலன்னறுவை, அங்குனகொலபெலஸ்ஸ, மஹர, பல்லேகல திறந்தவெளி சிறைச்சாலை முகாம்கள், போகம்பர, வட்டரெக, பூஸா, வீரவில, தலுபத்த, களுத்துறை, யாழ்ப்பாணம், மட்டக்களப்பு, ஆராய்ச்சி மற்றும் சீர்திருத்த பயிற்சி நிலையம் மற்றும் வெலிக்கடை ஆகிய சிறைச்சாலை நிறுவனங்கள் 14 சிறைச்சாலை நிறுவனங்களால் 2024 திசெம்பர் மாதம் 31 ஆம் திகதியில் உள்ளவாறு பயன்படுத்தப்படுகின்ற 39 வாகனங்களின் பெறுமதி மதிப்பீடு செய்யப்பட்டிருக்கவில்லை.

(ஈ) நிதி ஒழுங்கு விதி 802 இன் பிரகாரம் வாகன வசதிகளை வழங்கும் திணைக்களங்களின் தலைவர்களால் அவை அளவுக்கு அதிகமற்றவையெனவும் மற்றும் பயனற்றதாக இல்லை என்பதையும் உறுதி செய்வதற்கு நடவடிக்கை எடுக்க வேண்டியிருந்த போதிலும் , 2024 திசெம்பர் மாதம் 31 ஆம் திகதியில் 15 சிறைச்சாலை நிறுவனங்களின் 29 வாகனங்கள் பயன்பாட்டிலிருந்து அகற்றப்பட்டுக் காணப்பட்டன.

(உ) 21 சிறைச்சாலை நிறுவனங்கள் வசமுள்ள பயன்படுத்த முடியாத புறத்தொதுக்கப்படுவதற்கான பரிந்துரை செய்யப்பட்டு 5 ஆண்டுகள் கடந்துள்ள போதிலும், 2024 திசெம்பர் மாதம் 31 ஆம் திகதி வரையில் புறத்தொதுக்கப்படாத 33 வாகனங்கள் காணப்பட்டன.

(ஊ) 31 சிறைச்சாலை நிறுவனங்களின் அதிகாரிகளுக்குத் தேவையான கட்டிடங்களை நிர்மாணிப்பதற்கான 286 உட்கட்டமைப்புத் தேவைகள் 2024 திசெம்பர் மாதம் 31 ஆம் திகதியாகும் போது அடையாளம் காணப்பட்டிருந்த போதிலும், அவற்றைச் செயல்படுத்தவும் மற்றும் விருத்தி செய்வதற்கும் முறையான அடிப்படையில் நடவடிக்கைகள் எடுக்கப்பட்டிருக்கவில்லை.

(எ) ஏற்றுக்கொள்ளப்பட்ட சர்வதேச தர நிலைகளுக்கு இணங்க மற்றும் தேசிய சட்ட அமைப்புகள், விதி முறைகள் அல்லது பிற வழிகாட்டுதல்களின் அடிப்படையில் தர நிலைகளுக்கு அமைவாக உள மற்றும் உடல் தகுதிக்கு ஏற்ற வகையில் இடவசதியுள்ள சிறைச்சாலை ஒன்றில் கைதி ஒருவர் தடுத்து வைக்கப்படல் வேண்டும் என்ற போதிலும், 31 சிறைச்சாலை நிறுவனங்களின் கைதிகளுக்குரியதாக 228 உட்கட்டமைப்பு தேவைப்பாடுகள் அடையாளம் காணப்பட்டுள்ள போதிலும் அவற்றை செயல்படுத்தவும் மற்றும் விருத்தி செய்யவும் முறையான விதத்தில் நடவடிக்கைகள் எடுக்கப்பட்டிருக்கவில்லை எனவும், அவற்றில், வெலிக்கடை சிறைச்சாலைக்கு அதிக அளவு தங்குமிட உட்கட்டமைப்பு வசதிகள் தேவைப்படுகிறதென்பதும் உறுதி செய்யப்பட்டது.

(ஏ) 2013 ஆம் ஆண்டில், புனர்வாழ்வு மற்றும் சிறைச்சாலைகள் அமைச்சினால் முறையான ஒப்படைப்பு இல்லாமல் தலுபத்த இளம் தவறாளிகள் சீர்திருத்த நிலையத்திற்கு வழங்கப்பட்டிருந்த PA - 7034 ஆம் இலக்கம் கொண்ட கெப் வண்டி தொடர்பான எந்தவிதமான ஆவணங்களையும் வழங்காமை காரணமாக 2013 இல் செய்ய வேண்டிக் காணப்பட்ட பழுதுபார்ப்புகளை மேற்கொள்ள முடியாது போன காரணத்தால் இந்த கெப் வண்டி 2013 ஆம் ஆண்டு தொடக்கம் ஓட்டத்தில் ஈடுபடுத்தப்படவில்லை என்பதோடு 2024 இல் புறத்தொகுக்கம் செய்வதற்குப் பரிந்துரைக்கப்பட்டிருந்தது.

(ஐ) நீதிமன்றத்தால் அரச உடமையாக்கப்பட்டு சிறைச்சாலைத் திணைக்களத்திற்கு வழங்கப்பட்டுள்ள 36 வாகனங்கள் 2024 திசெம்பர் மாதம் 31 ஆம் திகதியில் 18 சிறைச்சாலை நிறுவனங்களில் நிறுத்தி வைக்கப்பட்டுள்ளதாகவும், தற்போது அவற்றில் 08 வாகனங்கள் மாத்திரம் ஓட்டத்தில் ஈடுபடுத்தப்படுவதாகவும், மீதமுள்ள 28 வாகனங்கள் சேவையிலிருந்து அகற்றப்பட்டுள்ளன எனவும் தெரியவந்தது.

ஓ) சிறைச்சாலை நிறுவனங்களின் 49 காணித் துண்டுகளின் உரிமை, அதாவது 357.8139 ஏக்கர், காணியின் உரிமை கையகப்படுத்தப்படவில்லை என்ற போதிலும், இந்தக் காணிகள் சிறைச்சாலைகள், சிறைக் கூடங்கள், திறந்தவெளி சிறைச்சாலை முகாம்கள், புனர்வாழ்வு நிலையங்கள் மற்றும் விவசாயப் பண்ணைகளாக சிறைச்சாலைகள் திணைக்களத்தினால் பயன்படுத்தப்பட்டுக் காணப்பட்டன.

(ஔ) சிறைச்சாலை இட நெருக்கடியை / நெரிசலைக் குறைப்பதற்காக பொரளையில் உள்ள வெலிக்கடை சிறைச்சாலை வளாகத்தை (சிறைச்சாலை தலைமையகம், வெலிக்கடை சிறைச்சாலை, கொழும்பு ரிமாண்ட் சிறைச்சாலை, சிறைச்சாலை வைத்தியசாலை, மகளிர் பிரிவு மற்றும் மெகசின் சிறைச்சாலை) ஹொரணையில் உள்ள மில்லாவ பகுதிக்கு இடம் மாற்றுவதற்கான ஒரு கருத்திட்டம் திட்டமிடப்பட்டிருந்ததோடு, சுமார் 16.436 ஹெக்டயார் அளவுடைய காணி, நகர அபிவிருத்தி அதிகார சபைக்கு 2022 நவம்பர் மாதம் 16 ஆம் திகதி இலவச வழங்கல் பத்திர முறை மூலம் கையகப்படுத்தப்பட்டிருந்த போதிலும், ஹொரணை மில்லாவ பகுதியில் உள்ள காணி சிறைச்சாலைகள் திணைக்களத்திற்கு கையளிக்கப்பட்டிருக்கவில்லை. 2024 சனவரி மாதம் 11 ஆம் திகதி அரசாங்க மதிப்பீட்டுத் திணைக்களத்தின் மதிப்பீட்டின் பிரகாரம் பொரளையில் உள்ள நிலத்தின் பெறுமதி ரூபா. 31,844,850,000 ஆக காணப்பட்டதோடு, உரித்து மாற்றப்படாத காரணத்தால் மீளாய்வு ஆண்டில் கணக்கில் பதிவு செய்யப்பட்டிருக்கவில்லை. கொழும்பில் உள்ள பிரதான சிறைச்சாலைகளில் கட்டிடங்கள் நிர்மாணிக்கப்படாத காரணத்தினால் சிறைச்சாலை இட நெருக்கடி / நெரிசல் காரணமாக முன்னரை விட அதிகளவான சிக்கல்களை சிறைச்சாலைகள் திணைக்களம் தற்போது எதிர்கொண்டுள்ளது.

4.4. நட்டங்கள் மற்றும் சேதங்கள்

(அ) 10 ஆண்டுகளுக்கும் மேற்பட்ட காலமாக காணப்பட்டு வருகின்ற 22 வாகன விபத்துகள் உள்ளிட்ட 26 சம்பவங்களுடன் தொடர்புடைய நட்டம் ரூபா. 35,144,088, உம், 05 ஆண்டுகள் தொடக்கம் 10 ஆண்டுகளுக்கு இடைப்பட்ட காலமாக காணப்பட்டு வருகின்ற 65 வாகன விபத்துகளுடன் தொடர்புடைய நட்டம் ரூபா. 14,593,813, மற்றும் 05 ஆண்டுகளுக்கும் குறைவான காலமொன்றாகக் காணப்பட்டு வருகின்ற 55 வாகன விபத்துகள் உள்ளிட்ட 56 சம்பவங்களுடன் தொடர்புடைய நட்டம் ரூபா. 49,743,400 ஆகக் காணப்பட்டது.

(ஆ) 2021 நவம்பர் மாதம் 22 ஆம் திகதி, NC - 5426 கொண்ட வேன் வண்டி விபத்துக்குள்ளாகி உள்ளதோடு, முகவர் நிறுவனம் மூலம் வாகனத்தின் பழுதுபார்ப்புக்காக ரூபா. 8,656,243 மதிப்பீடொன்று சமர்ப்பிக்கப்பட்டிருந்தது. குறிப்பிட்ட காலத்திற்குள் பழுதுபார்ப்புகளை முடித்து புரிசீலனைக்கு சமர்ப்பிக்க முடியாமல் போயுள்ள காரணத்தால், இந்தக் காப்புறுதிக் கோரிக்கை தொடர்பாக தொடர்ந்தும் நடவடிக்கை எடுக்க முடியாதென சம்பந்தப்பட்ட காப்புறுதி நிறுவனம் தெரிவித்திருந்தது. பின்னர், இந்த வாகனத்திற்காக ரூபா. 500,000 தொகையை அதிக பட்சமாக காப்புறுதி நிறுவனம் அனுமதித்திருந்ததோடு, மேலும் பழுதுபார்ப்புச் செய்தல் நடவடிக்கைகள் 2025 ஏப்ரல் மாதம் 30 ஆம் திகதியாகும் போது ஒரு தனியார் நிறுவனத்தால் மேற்கொள்ளப்படுவதாகவும், பழுதுபார்ப்புச் செய்வதற்கான செலவு ரூபா. 4,300,000 ஆகும் எனவும், அதன் பிரகாரம் இந்த வாகன விபத்தால் ஏற்பட்ட சேதத்தைக் காப்புறுதி நிறுவனத்திடமிருந்து முழுமையான நட்ட இழப்பீட்டைப் பெற்றுக்கொள்வதற்கு / மீளளிப்புச் செய்து கொள்வதற்குப் பொறுப்பான அதிகாரிகள் நடவடிக்கை எடுத்திருக்கவில்லை.

(இ) நிதி ஒழுங்கு விதி 109 (1) (அ) இன் பிரகாரம் நட்டத்தின் அறவிடப்பட வேண்டிய அதிகபட்ச பெறுமதி மற்றும் அறவிட்டுக் கொள்வதற்குத் தீர்மானிக்கப்பட்ட தொகைக்கும் இடையில் ஏதேனும் வேறுபாடு இருப்பின் அந்த வேறுபாட்டை புத்தகங்களிலிருந்து நீக்கி விடுவதற்குரிய ஏற்பாடுகள் செய்யப்பட்டுள்ளதோடு, சிறைச்சாலைகள் திணைக்களத்தின் 2024 ஆம் ஆண்டிற்கான நிதிக் கூற்றுப் புத்தகங்களிலிருந்து பதிவழித்தல் தொடர்பாக கூற்றில் (இணைப்பு II), இல் வருடத்தினுள் நிதி ஒழுங்கு விதி 109 இன் கீழ் புத்தகங்களில் இருந்து பதிவழித்தல் அல்லது அறவிட்டுக் கொள்ளல் தொடர்பாக கூற்றில் உள்ளடக்கப்பட்டுள்ள 53

விபத்துகள் தொடர்பான ரூபா. 4,134,753 நட்டப் பெறுமதிக்காக மிகைக் கட்டணம் மற்றும் காப்புறுதி மூலம் அறவிடப்பட்டுள்ள ரூபா. 3,681,782 அறவிடப்பட்ட தொகை தொடர்பான தகவல்கள் பதிவு செய்யப்பட்டிருக்கவில்லை.

4.5. கணக்காய்வு விசாரணைகளுக்கு பதிலளிக்காமை.

திணைக்களத்திற்கு விநியோகிக்கப்பட்ட 19 கணக்காய்வு விசாரணைகளுக்கு 2025 மே மாதம் 29 ஆம் திகதி வரையிலும் பதில்கள் அனுப்பி வைக்கப்பட்டிருக்கவில்லை.

4.6. முகாமைத்துவப் பலவீனங்கள்

(அ) அதிகாரிகளுக்கு அரச வீடுகளை வழங்குதல் மற்றும் வீட்டு வாடகை அறவிடுதல்

i. எந்தவொரு அரச வீட்டை நிருமாணிக்கும் போது தாபன விதிக் கோவையின் XIX ஆம் அத்தியாயத்தின் உப பிரிவு 2.3.1 இன் மூலம் அறிமுகப்படுத்தப்பட்டுள்ள மாதிரித் திட்டத்தின் பிரகாரம் நிர்மாணிக்கப்பட்டு தாபன விதிக் கோவையின் XIX ஆம் அத்தியாயத்தின் பிரிவு 3 இன் பிரகாரம் அந்தந்த தரம் அல்லது பதவிக்கு அமைய தரப்படுத்தப்படல் வேண்டும் என்ற போதிலும், அவ்வாறு திட்டமிடப்பட்டு நிருமாணம் மற்றும் தரப்படுத்தல் மேற்கொள்ளப்பட்டிருக்கவில்லை.

ii. இரண்டாம் நிலை மட்டப் பதவிகளுக்கு ஒதுக்கப்பட்ட அரச வீடுகளை மூன்றாம் நிலை மட்டப் பதவிகளை வகிக்கும் அதிகாரிகளுக்கு வழங்கிய காரணத்தால், இரண்டாம் நிலை பதவிகளை வகிக்கும் அதிகாரிகள் வீடுகளைப் பெற்றுக் கொள்வதில் சிக்கல்களை எதிர்கொள்ள வேண்டியிருந்தது.

iii. சிறைக் காவலர்கள் மற்றும் சார்ஜென்ட்களுக்கு ஒதுக்கப்பட்டுள்ள கட்டிடம் பி மற்றும் சி மற்றும் டி அடுக்குமாடிக் குடியிருப்புகள் சரியான நேரத்தில் பழுது பார்க்கப்படாத காரணத்தால் மோசமடைந்து வருவதாகவும், சிறைக்காவலர்கள் மற்றும் சார்ஜன்ட்களுக்கான வரிசைக் குடியிருப்பு வீட்டுத் தொகுதி உடைந்து மிகவும் பாதுகாப்பற்ற நிலையில் காணப்படுவதாகவும், அதன் சுற்றுச் சூழலும் மிகவும் மோசமான நிலையில் உள்ளதால் அந்த வீடுகள் மனிதர்கள் வசிக்கப் பொருத்தமற்றதெனவும், ஜெயிலர்களுக்காக ஒதுக்கப்பட்டுள்ள மிகவும் பழைய வீடுகள் அவசரமாகப் பழுதுபார்ப்புச் செய்யப்பட வேண்டிய நிலையில் காணப்பட்டன.

(ஆ) 15 நாடுகளுக்கான கைதிகள் பரிமாற்றம் செய்யும் ஒப்பந்தங்கள் செய்யப்படவில்லை என்பதால் அந்த நாடுகளிடம் சம்பந்தப்பட்ட கைதிகளை ஒப்படைப்பதில் சிக்கல் எழுந்துள்ளதோடு 2024 திசெம்பர் மாதம் 31 ஆம் திகதியில் உள்ளவாறு சிறையில் உள்ள 170 வெளிநாட்டு கைதிகளுக்கு அந்தந்த நாடுகளின் உணவுப் பழக்க வழக்கங்களுக்கு ஏற்றவாறு உணவு மற்றும் பானங்கள் வழங்கப்பட வேண்டியுள்ளமையும், அதற்காக மேலதிக செலவுகளைச் செய்ய வேணடி ஏற்பட்டுள்ளது. வெளிநாட்டு கைதிகளுக்கு போதுமானளவு உட்கட்டமைப்பு வசதிகளை வழங்குதல் மற்றும் புனர்வாழ்வு நிகழ்ச்சித் திட்டங்களைச் செயல்படுத்தல் ஆகியவற்றில் சிறைச்சாலைத் திணைக்களத்துக்கு சவால் மிக்கதாக உள்ளதாகவும், சிறைச்சாலை நிறுவனங்களின் தடுத்து வைக்க கூடிய கைதிகள் கொள்ளளவு அதிகரித்துள்ள சூழலில், வெளிநாட்டு கைதிகளை சம்பந்தப்பட்ட நாடுகளுக்கு ஒப்படைப்பதன் மூலம் குறைந்த பட்சம் அந்த எண்ணிக்கையால் சிறைச்சாலை இட நெருக்கடியை / நெரிசலைக் குறைப்பதற்கான சாத்தியம் காணப்பட்டது.

(இ) 21 சிறைச்சாலை நிறுவனங்களின் கழிவு நீர் சுத்திகரிப்பு அமைப்பு (Tretment Plant) மற்றும் கழிவுநீர் அமைப்புகளை (Sewerage System) ஆய்வு செய்த போது பின்வரும் விடயங்கள் தெரியவந்தன.

i. 05 சிறைச்சாலை நிறுவனங்களில் கழிவு நீர் சுத்திகரிப்பு அமைப்பு (Tratment Plant) காணப்பட்ட போதிலும், போகம்பரை மற்றும் பூஸா ஆகிய இரண்டு சிறைச்சாலைகளில் மட்டுமே அந்த அமைப்புக்கள் செயல்பாட்டில் உள்ளதாவும், பூஸா சிறைச்சாலையில் கழிவுநீர் சுத்திகரிப்பு அமைப்பு 2001 இல் நிருமாணிக்கப்பட்டுள்ளதால், அதன் இயந்திரங்கள் மற்றும் குழாய் அமைப்பை நவீனமயமாக்கம் செய்ய வேண்டும் என்பதோடு, பொலன்னறுவை, அங்குணகொலபெலஸ்ஸ, யாழ்ப்பாணம் ஆகிய சிறைச்சாலை நிறுவனங்கள் மற்றும் போகம்பரை சிறைச்சாலை அலுவலர்களின் உத்தியோகபூர்வ விடுதிகள் மற்றும் முகாம்களில் உள்ள கழிவு நீர் சுத்திகரிப்பு அமைப்புகள் செயல்பாட்டு நிலையில் இல்லை எனவும், அங்குணகொலபெலஸ்ஸ சிறைச்சாலையில் கழிவு நீர் சுத்திகரிப்பு அமைப்பு சரியாக செயல்படவில்லை என்பதால் கழிவுநீர் மீள் சுழற்சி செய்யப்படாமல் வெளியிடப்பட்டமையால் அது பல சுற்றுச்சூழல் மற்றும் சமூக பிரச்சினைகளை ஏற்படுத்தியிருந்தது. இந்த அமைப்புகளின் இயந்திரங்கள் மற்றும் நிலத்தடி குழாய் அமைப்புகளின் முறையாக செயல்படாமை காரணமாக வெளிப்புற சூழலுக்குள் அழுக்கு நீர் நேரடியாக வெளியேற்றப்படுதல் போன்ற சிக்கல்களால் ஏற்படும் சுற்றுச் சூழல் சேதத்தைத் தடுத்துக் கொள்வதற்கு இதுவரை எந்தவிதமான நிலையான நடவடிக்கைகளும் எடுக்கப்பட்டிருக்கவில்லை.

ii. கேகாலை, அனுராதபுரம், மொனராகலை, வாரியபொல, புதிய மெகசின், கொழும்பு ரிமாண்ட் மற்றும் வெலிகட ஆகிய சிறைச்சாலை நிறுவனங்களின் கழிவு நீர் அமைப்புகளில் உள்ள கலி குழிகள் இடிந்து விழுதல் நிலத்தடி குழாய்களில் உடைப்பு ஏற்படல், கழிவு நீர் அமைப்பு போதாமை காரணமாக கழிவு நீர் அமைப்பு தொடர்ந்து நிரம்பி வழிந்தோடல் காரணமாக ஏராளமான சுற்றுச் சூழல் மற்றும் சமூகப் பிரச்சினைகளை ஏற்பட்டிருந்தன.

iii. கழிவு நீர் சுத்திகரிப்பு அமைப்பு மற்றும் கழிவு நீர் அமைப்புகள் காணப்படுகின்ற பல சிறைச்சாலை நிறுவனங்களில பாரிய சுற்றுச் சூழல் பாதிப்பு ஏற்படுத்தப்படுவதாகவும், அதற்காக இதுவரை நிரந்தரமான முறையான தீர்வு இது வரை காணப்பட்டிருக்கவில்லை.

(ஈ) வெலிகட சிறைச்சாலை கைத்தொழில் பிரிவில் நிறுவப்பட்டுள்ள பைகள் (பேக்) உற்பத்தித் கருத்திட்டத்தின் ஆய்வின் போது பின்வரும் விடயங்கள் தெரியவந்தன.

i. சிறைச்சாலைத் திணைக்களம் மற்றும் பைகளை / பேக் உற்பத்தி செய்யும் தனியார் நிறுவனத்திற்கும் இடையே 2023 ஏப்ரல் மாதம் 25 ஆம் திகதி கையெழுத்திடப்பட்ட ஒப்பந்தத்தின் படி செயற்படாமல், பழைய ஒப்பந்தத்தின் பிரகாரம் கைதிகளுக்கு ஊதியத்தைச் செலுத்திய காரணத்தால், கைதிகளுக்கு, அரசாங்கத்திற்கு மற்றும் கைதிகள் நலனோம்பல் நிதியத்துக்கு முறையே ரூபா. 1,281,440 மற்றும் ரூபா. 2,667,944 குறைவாக கொடுப்பனவு செய்யப்பட்டிருந்தது.

ii. சிறைச்சாலைத் திணைக்களத்தின் மற்றும் பைகள் / பேக் உற்பத்தி தனியார் நிறுவனம் ஆகியவற்றுடன் செய்து கொள்ளப்பட்ட புதிய ஒப்பந்தத்தின் 23 ஆம் பந்தியின் பிரகாரம், அரச வருமானத்திற்கு மற்றும் கைதிகள் நலனோம்பல் நிதியத்துக்கு செலுத்த வேண்டிய தொகையை தனித் தனியான இரண்டு காசோலைகள் மூலம புனர்வாழ்வுப் பிரிவுக்கு அடுத்த மாதம் 15 ஆம் திகதி அல்லது அதற்கு முன்னர் சமர்ப்பிக்க வேண்டும் என்ற போதிலும், உரிய திகதியில் பணம் செலுத்த தவறவிடப்பட்டால், புதிய ஒப்பந்தத்தின் 25 ஆம் பந்தியின் பிரகாரம், அரசாங்க கட்டணமாக நூற்றுக்கு 10 சதவீத தாமதக் கட்டணத்தை அரசாங்கத்திற்கு செலுத்த வேண்டும் என்பதோடு, அது அதிகபட்சமாக 07 நாட்களுக்கு உட்பட்டதாக இருத்தல் வேண்டும் எனினும், 2025 சனவரி முதல் மே மாதம் வரையிலான கொடுப்பவுகளை பரிசீலித்த போது 19 முதல் 88 இடைப்பட்ட நாட்கள் வரையான காலதாமதம் ஏற்பட்ட போதிலும், தாமதக் கட்டணம் செலுத்தப்பட்டிருக்கவில்லை.

iii. சிறைக் கைதிகள் விடுதலை செய்யப்பட்ட பின்னர், இந்தக் கைத்தொழில் தொடர்பான தொழில்களில் ஈடுபடுவதற்கு வசதியாக அமையுமாறு நிறுவனத்திடமிருந்து முறையான சான்றிதழை வழங்குவதற்கு இலகுவானவாறு திணைக்களத்தினால் நடவடிக்கை எடுக்கப்பட்டிருக்கவில்லை.

(உ) நாட்டின் எந்தவொரு நீதிமன்றத்தின் அதிகார எல்லையின் கீழ் சிறையில் அடைக்கப்பட்ட அல்லது ரிமாண்ட் செய்யப்பட்ட அனைத்து வகையான கைதிகளின் பாதுகாப்பையும் மற்றும் பராமரிப்பையும் சிறைச்சாலை விதிகளின் படி உறுதி செய்வதும் மற்றும் கைதிகளை புனர்வாழ்வளித்து அவர்களை சிறந்த பிரசைகளாக / நல்ல குடிமக்களாக சமூகமயமாக்குவது சிறைச்சாலைத் திணைக்களத்தின் கடமைப் பொறுப்பாகும். எனவும், தண்டனைக் காலம் முடிவடைதற்கு முன்னர் சட்ட விரோதமாக தப்பியோடிய / நழுவிச் சென்ற கைதிகள் அல்லது சந்தேக நபர்களின் எண்ணிக்கை கடந்த 06 ஆண்டுகளில் 995 ஆகவும், மீண்டும் கைது செய்யப்படாத கைதிகள் அல்லது சந்தேக நபர்களின் எண்ணிக்கை 554 ஆகவும் காணப்பட்டது.

(ஊ) சிறைச்சாலைத் திணைக்களத்தின்யின் சிசிடிவி (CCTV) கெமராக்களைப் பரீட்சித்துப் பார்த்த போது பின்வரும் விடயங்கள் தெரியவந்தன.

i. 2024 யூன் மாதம் 31 ஆம் திகதியில் உள்ளவாறு, 14 சிறைச்சாலை நிறுவனங்களில் 792 சிசிடிவி (CCTV) கெமராக்களைப் பொருத்தப்பட்டிருந்ததோடு, அவற்றில் 458 கெமராக்கள் மாத்திரம் செயற்பாட்டு நிலையில் காணப்பட்டதோடு, 334 கெமராக்கள், அதாவது நுற்றுக்கு 42 சதவீதம், செயலிழந்திருந்தன. கணக்காய்வுக்கு வழங்கப்பட்டிருந்த தகவல்களின் படி, செயலிழந்திருந்த சிசிடிவி (CCTV) கெமராக்கள் இரண்டு ஆண்டுகளுக்கும் மேற்பட்ட காலமாக செயற்படாத நிலையில் காணப்படுவதாக தெரியவந்ததிலிருந்து சிறைச்சாலைத் திணைக்களத்தினால் சிசிடிவி (CCTV) கெமராக்களைப் பொருத்தும் முக்கிய நோக்கத்தை அடைந்து கொள்வது சவாலாக காணப்பட்டது.

ii. 2023 யூன் மாதம் 09 ஆம் திகதி நடாத்தப்பட்ட பொதுக் கணக்குகள் குழுவின் கூட்டத்தில் வழங்கப்பட்ட உத்தரவுகளின் பிரகாரம், கைதிகளுக்கு பாதுகாப்பு மற்றும் பராமரிப்பு வழங்கி அவர்களுக்கு புனர்வாழ்வு அளித்து

சமூகமயமாக்கும் செயல்முறை தொடர்பான விசேட கணக்காய்வு அறிக்கையின் பரிந்துரைகளைச் செயற்படுத்துவதற்கான செயல் திட்டத்துடன் சமர்ப்பிக்கப்பட்டிருந்த சிறைச்சாலை நிறுவனங்களுக்குத் தேவையான நவீன தொழில்நுட்ப பாதுகாப்பு உபகரணங்களைப் பெற்றுக் கொள்வதற்கான கருத்திட்ட முன்மொழிவில் குறிப்பிடப்பட்டுள்ளவாறு இந்த அனைத்துப் பாதுகாப்பு உபகரணங்களையும் பராமரிக்கவும் மற்றும் செயற்படுத்தவும் பொருத்தமான தொழில்நுட்ப அறிவு கொண்ட தொழில்நுட்ப தலைவரை மற்றும் தொழில்நுட்ப வல்லுநர்களைக் ஒரு தொழில்நுட்ப அலகை நிறுவுவது அவசியம் என குழு முன்மொழிவொன்றாக சமர்ப்பித்துள்ள போதிலும், அதற்கான முறையான நடவடிக்கைகள் எடுக்கப்பட்டிருக்கவில்லை.

(எ) 18 சிறைச்சாலை நிறுவனங்களில் இருந்து 2024 ஆம் ஆண்டின் முதல் 07 மாதங்களினுள் புகையிலை, ஹெரோயின், ஐஸ், கஞ்சா, ஹாஸ் மற்றும் போதை மாத்திரைகள் என்பன கைப்பற்றப்பட்டுள்ளதோடு, இந்த தடை செய்யப்பட்ட போதைப் பொருட்கள் சிறைக் கைதிகளை வந்தடைவதைத் தடுப்பதற்கான முறையான நடவடிக்கைகள் எடுக்கப்பட்டிருக்கவில்லை என்பதோடு, மேலும் இந்த நிலைமை முறையான புனர்வாழ்வு செயன்முறைக்குத் தடையாகக் காணப்பட்டது.

(ஏ) சிறைச்சாலைகள் திணைக்களத்தின் கைத்தொழில் பிரிவின் அபிவிருத்தி தொடர்பான பரிசோதனையின் போது பின்வரும் விடயங்கள் தெரியவந்தன.

i. சிறைச்சாலை நிறுவனங்களின் கைத்தொழில் பிரிவுகளில் பணிபுரியும் அதிகாரிகளுக்கு போதுமான பாதுகாப்பு உபகரணங்கள் இல்லாமை, புதிய தொழில்நுட்ப முறைகள் மற்றும் இயந்திரங்கள் இல்லாமை, இடமாற்றங்கள் மற்றும் பதவி உயர்வுகள் தொடர்பான சிக்கல்கள், அனைத்து தொழில் ஆலோசகர்கள் /விவசாய ஆலோசகர்கள் வைக்கப்பட வேண்டிய சம்பளப் படிமுறையில் வைக்கப்படாமை, தொடர்புடைய துறைகளுக்கு அமைவாக தொழில் பயிற்சி அமர்வுகள் நடாத்தப்படாமை, பதவி வெற்றிடங்களுக்கு ஆட்சேர்ப்பு செய்யத் தவறியது, தொழில் பயிற்சி நடவடிக்கைகளை மேற்கொள்வதற்கான இட வசதிகள் கொண்ட கட்டிடங்கள் மற்றும் மூலப்பொருட்கள் கையிருப்பு போதுமான அளவில் பேணி வரப்படாமை, கைத்தொழில் வேலை அடிப்படை பதவிக்கு உயந்த பதவியொன்று காணப்படாமை,

கைதிகளை வெளிப்புற வேலைக்கு அழைத்துச் செல்வதற்குரிய போதுமானளவு அதிகாரிகள் இல்லாமை மற்றும் கடமைகளை மேற்கொள்ளும் போது இலக்கிடப்பட்ட திட்டம் இல்லாமை போன்ற தொழில்துறைச் சிக்கல்கள் காணப்பட்டன.

ii. தற்போது காணப்படுகின்ற ஒதுக்கீட்டுச் சிக்கல்கள், போதுமானளவு கைதிகள் ஈடுபடுத்தப்படாமை மற்றும் மூலப்பொருட்களின் பற்றாக்குறை போன்ற விடயங்கள் காரணமாக, 2024 செப்தெம்பர் மாதம் 2 ஆம் திகதி தொடக்கம் 6 ஆம் திகதி வரையிலான 5 நாள் காலப்பகுதியில், 15 சிறைச்சாலை நிறுவனங்களில் உள்ள 62 கைத்தொழில் பிரிவுகளில் சேவையில் ஈடுபடுத்தக்கூடிய கைதிகளின் எண்ணிக்கை 11,434 ஆக இருந்த போதிலும், பணியில் அமர்த்தப்பட்ட கைதிகளின் எண்ணிக்கை 6,013 ஆக காணப்பட்டமையினால், 5,421 கைதிகள் கைத்தொழில் பிரிவுகளில் சேவைகளில் ஈடுபடுத்தப்பட்டிருக்கவில்லை.

iii. 08 சிறைச்சாலை நிறுவனங்களின் புளக் கல் / சீமேந்துக் கல் உற்பத்தி, கொல்லன் வேலைப் பிரிவு, தச்சு வேலைப் பிரிவு, மர வேலைப் பிரிவு, வாகன சேவைகள் பிரிவு, பேக்கரி பிரிவு, தும்புத் தடி, விளக்குமாறு பிரிவு மற்றும் மலர் போச்சி தயாரித்தல் ஆகிய கைத்தொழில் துறைகள் செயலிழந்த நிலையில் காணப்படுகின்றமை தெரியவந்தது. அந்த நிறுவனங்களால் அடையாளம் காணப்பட்ட காரணங்களுக்காக தேவையான தீர்வு நடவடிக்கைகளை எடுத்து அந்த கைத்தொழில்துறை உற்பத்திப் பிரிவுகளை மீண்டும் உருவாக்குவதற்கான முறையான நடவடிக்கைகளை எடுக்கப்பட்டிருக்கவில்லை.

iv. சிறைச்சாலை நிறுவனங்களில் கைத்தொழில் பிரிவின் உற்பத்திப் பொருட்களை சந்தைப்படுத்துவதற்குப் பயன்படுத்தப்படும் முறைகளைப் பரிசீலனை செய்த போது, பூஸா, கொழும்பு ரிமாண்ட், பதுளை, காலி, குருவிட்ட மற்றும் அங்குனுகொலபெலஸ்ஸ ஆகிய சிறைச்சாலை நிறுவனங்களில் தங்களது உற்பத்திப் பொருட்களை விற்பனை செய்வதற்கான விற்பனை நிலையங்கள் தாபிக்கப்படவில்லை எனவும், விற்பனை நிலையங்கள்

தாபிக்கப்பட்டுள்ள போகம்பரை, வட்டரக்க, அனுராதபுரம், பல்லேகலே, வெலிகட, வீரவில மற்றும் தல்தென ஆகிய சிறைச்சாலை நிறுவனங்களில் அந்த விற்பனை நிலையங்களில் போதுமானளவு இடவசதிகள் காணப்படவில்லை.

v. சிறைச்சாலை நிறுவனங்களில் ஒவ்வொரு கைத்தொழில் பிரிவிற்கும் தேவையான இயந்திரங்கள் மற்றும் உபகரணங்களில் குறைபாடுகள் காணப்பட்டதோடு, அந்த நிறுவனங்களில் சிறப்பான உற்பத்தி செயன்முறைகளுக்கு பங்களிப்புச் செய்வதற்காக 10 சிறைச்சாலை நிறுவனங்களில் 227 இயந்திரங்கள் மற்றும் உபகரணங்கள் தேவைப்பாடு காணப்படுகின்றமை தெரியவந்தது.

vi. சிறைச்சாலைத் திணைக்களத்தின் முக்கிய செயற்பாடுகளில் ஒன்றான தற்போதைய தேவைகளுக்கு ஏற்ப கைதிகளைப் புனர்வாழ்வளித்து, அவர்களை சிறந்த பிரசைகளாக / குடிமக்களாக சமூகமயமாக்குவதற்குத் தேவையான பின்னணியைத் உருவாக்குவதற்காக சிறைச்சாலை நிறுவனங்களின் காணப்படுகின்ற கைத்தொழில் பிரிவுகளில் தொழில் பயிற்சி பெற்று புனர்வாழ்வு அளிக்கப்படும் கைதிகளுக்காக அந்தப் பயிற்சிக்குப் பின்னர் அந்தக் கைதிகளுக்கு NVQ மட்ட சான்றிதழ்களை வழங்குவதற்கான முறையான நிகழ்ச்சித்திட்டம் ஒன்றைப் பேணி வருவதன் ஊடாக அந்தக் கைதிகள் சமூகமயமாக்கலின் போது சுயாதீனமான தொழில் ஒன்றில் ஈடுபடுவதற்கான வாய்ப்பு காணப்படுவதாகவும், இதன் மூலம், கைதிகள் மீண்டும் சிறையில் அடைக்கப்படுவதைத் தடுப்பதன் மூலம், வருடாந்தம் செலவாகின்ற பணத்தைச் சேமித்து, இந்த கைதிகளை நாட்டிற்கு பயனுள்ள நபர்களாக மாற்றக்கூடிய சாத்தியம் கிடைக்குமெனவும், அதற்காக சிறைச்சாலைத் துறை அதற்கான முறையான பொதுவான நிகழ்ச்சித்திட்டமொன்று சிறைச்சாலைத் திணைக்களத்தினால் ஆரம்பிக்கப்பட்டிக்கவில்லை.

(ஐ) கைதிகளைப் பார்ப்பதற்காக வருகை தருகின்ற நபர்களால் அப்புறப்படுத்தப்படுகின்ற பிளாஸ்டிக் போத்தல்களை விற்பனை செய்வதற்கான வழிமுறையொன்று இல்லை என்பதோடு, மீதமடைகின்ற தேங்காய் சிரட்டைகளை தேங்காய் சிரட்டைக் கரியாக மாற்றுதல், தேங்காய் சிரட்டைகளை விற்பனை செய்வதன் மூலம் வருமானம் ஈட்ட

முடியுமென்ற போலும், 06 சிறைச்சாலை நிறுவனங்கள் மாத்திரம் அத்தகைய வழிமுறையை உருவாக்கிக் கொண்டுள்ளதாவும், சிறைச்சாலை நிறுவனங்களிலிருந்து அகற்றப்படும் உணவுக் கழிவுகள் மற்றும் ஏனைய கழிவுப் பொருட்களைப் பயன்படுத்தி கொம்போஸ்ட் உரம் / பசளை தயாரிக்கும் கருத்திட்டத்தைத் ஆரம்பிப்பதன் மூலம் மேலதிகமான விற்பனை வருமானத்தை ஈட்டிக் கொள்வதற்கு முடியும் என்ற போதிலும், 04 சிறைச்சாலை நிறுவனங்களைத் தவிர ஏனைய சிறைச்சாலைகளில் அத்தகைய வழிமுறையொன்று காணப்படவில்லை.

ஒ) சிறைச்சாலைகள் மூலம் சிறுவர் சந்தேக நபர்களை சிறுவர் இல்லங்களுக்கு அனுப்ப வேண்டிய சந்தர்ப்பங்களில் மற்றும் மருத்துவமனைப் பாதுகாப்பு மற்றும் நீதிமன்ற உத்தரவுகளின் பேரில் அடுத்த நாள் வேறு நீதிமன்றங்களில் ஆஜர்படுத்த உத்தரவிடப்பட்டு (AR) வழங்கப்படுகின்ற ஒன்று அல்லது இரண்டு கைதிகளை மாத்திரம் சம்பந்தப்பட்ட சிறைச்சாலை அல்லது நீதிமன்றத்திற்கு அழைத்துச் செல்ல வேண்டிய சந்தர்ப்பங்களில், சிறைச்சாலை பஸ் வண்டிகளைப் பயன்படுத்துவதற்கு நேரிடல், போக்குவரத்துச் செலவு அதிக நிலையில் காணபபடுவதாகவும், இந்தப் பாதுகாப்புப் பணிகளுக்கு குறைந்த எரிபொருள் செலவுகளைக் கொண்ட வாகனத்தை (வேன் வண்டி) பயன்படுத்துவதன் மூலமும், சிறுவர் சந்தேக நபர்கள் தொடர்பாக நன்னடத்தை மற்றும் சிறுவர் பாதுகாப்புத் திணைக்களத்துடன் இணைந்து பணியாற்றுவதன் மூலமும் எரிபொருள் செலவைக் குறைக்க முடியும். பொலன்னறுவை சிறைச்சாலை மூலம் 2024 நவம்பர் மாதம் மற்றும் திசெம்பர் மாதங்களில் ஒரு தடவைக்கு 150 கிலோ மீட்டர் மற்றும் அதற்கு மேற்பட்ட தூரத்துக்குப் பாதுகாப்புப் பணிகளுக்கு பஸ் வண்டிகள் பயன்படுத்தப்பட்ட 25 சந்தர்ப்பங்களின் போது, 6,737 கிலோ மீட்டருக்காக எரிபொருள் செலவாக ரூபா. 432,604 செலவு செய்யப்பட்டிருந்தது.

(ஓ) 2019 மார்ச் மாதம் 29, மற்றும் 2023 யூன் மாதம் 09, ஆகிய திகதிகளில் நடைபெற்ற பொதுக் கணக்குக் குழுவால் வழங்கப்பட்ட உத்தரவுகளின் படி, 1877 ஆம் ஆண்டின் 16 ஆம் இலக்க சிறைச்சாலைகள் கட்டளைச் சட்டத்தை மாற்றுவதற்கான புதிய சட்டத்தைத் தயாரிக்கும் பணிகள் 2024 திசெம்பர் மாதம் 31 ஆம் திகதி வரையிலும் நிறைவு செய்யப்பட்டிருக்கவில்லை

(ஔ) 1974 யூன் மாதம் 07 ஆம் திகதிய சிறைச்சாலை ஆணையாளர் நாயகம் அவர்களின் 634 ஆம் இலக்க சுற்றறிக்கையின் பிரகாரம், 02 ஆண்டுகள் அல்லது அதற்கு மேற்பட்ட காலமொன்று தண்டனை விதிக்கப்பட்டு தண்டனையில் ஒரு வருடத்திற்கும் குறைவாக சிறைத் தண்டனையை அனுபவிக்கவுள்ள கைதிகளுக்கு நிகழ்ச்சித்திட்ட முறையின் கீழ்

நிறுவனங்களில் பணிபுரிய வாய்ப்பு வழங்கப்பட்டிருந்த போதிலும், 2024 ஆம் ஆண்டில் 02 சிறைச்சாலை நிறுவனங்களைச் சேர்ந்த 162 கைதிகள் 03 அரச நிறுவனங்களில் மாத்திரம் பணியில் அமர்த்தப்படடு ஈட்டிய வருமானத்தில் ரூபா. 278,572 அரசாங்க வருமானத்திற்கும், ரூபா. 1,392,860 சிறை ஊதியமாக சிறைக் கைதிகளுக்கும், ரூபா. 139,286 கைதிகள் நலனோம்பல் நிதியத்துக்கும் வரவு வைக்கப்பட்டிருந்தது. மேலும், குறுகிய கால முறையின் கீழ் ஒரு வருடம் அல்லது அதற்கும் குறைவான காலமொன்றுக்காக சிறையில் அடைக்கப்படுகின்ற நபர்களுக்கும் பணியாற்றுவதற்கான வாய்ப்பு வழங்கப்பட்டிருந்த போதிலும், அந்த முறை செயற்படுத்தப்பட்டிருக்கவில்லை. அனைத்து சிறைச்சாலைகளும் கூட்டாக அரச மற்றும் தனியார் பிரிவு நிறுவனங்களில் கைதிகளைப் பணியில் அமர்த்துதல் மூலம் சிறைச்சாலைகளின் இட நெருக்கடியை / நெரிசலைக் குறைப்பதற்கும் மற்றும் கைதிகள் புனர்வாழ்வு அளிப்பதற்கான வழிமுறையாகப் பயன்படுத்துவதற்கான சாத்தியம் காணப்பட்ட போதிலும் இந்த இரண்டு முறைகளின் கீழ் கைதிகள் முறையான அடிப்படையில் வெளி வேலைகளில் ஈடுபடுத்தப்பட்டிருக்கவில்லை.

க) 2024 திசெம்பர் மாதம் 31 ஆம் திகதியில் உள்ளவாறு சிறைச்சாலைத் திணைக்களத்தினுள் சிறை / சந்தேக அங்கீகரிக்கப்பட்ட கொள்ளளவு 10,395 ஆக இருந்த போதிலும், அன்றைய தினம் உண்மையான கொள்ளளவு 28,278 ஆக இருந்தமையால், 17,883 கைதிகள் கொள்ளளவை விட அதிகமாக சிறைச்சாலை அமைப்பினுள் தடுத்து வைக்கப்பட்டிருந்ததோடு, இது நூற்றுக்கு 272 சதவீதம் அதிகரிப்பாக காணப்பட்டது. மேலும், 2025 மே மாதம் 29 ஆம் திகதியில் உள்வாறு, கொழும்பு ரிமாண்ட் சிறைச்சாலையில் தடுத்து வைக்க கூடிய கொள்ளளவு 465 ஆக இருந்தபோதிலும், அன்றைய தினம் உண்மையான கொள்ளளவு 2,206 ஆக இருந்தமையால், 1,741 கைதிகள் கொள்திறனை விட அதிகமாக தடுத்து வைக்கப்பட்டிருந்ததோடு, இது நூற்றக்கு 474 சதவீதம் அதிகரிப்பாக காணப்பட்டது

(ங) சிறைச்சாலைத் திணைக்களத்தின் வாகனப் பயன்பாட்டைப் பரிசீலனை செய்து பார்த்த போது பின்வரும் விடயங்கள் தெரியவந்தன.

i. 2024 திசெம்பர் மாதம் 31 ஆம் திகதியில் உள்ளவாறு, 07 சிறைச்சாலை நிறுவனங்களின் 08 வாகனங்கள் மூன்றாம் தரப்பு காப்புறுதி கூடச் செய்யப்படாமல் ஓட்டத்தில் ஈடுபடுத்தப்பட்டிருந்தது.

ii. கணக்காய்வினால் நடாத்தப்பட்ட மாதிரிப் பரிசீலனைக்கு அமைய, 11 சிறைச்சாலை நிறுவனங்களின் 26 வாகனங்கள் தற்போது பயன்பாட்டில் உள்ள போதிலும், 2024 திசெம்பர் மாதம் 31 ஆம் திகதியில் புகை வெளியேற்றச் சான்றிதழ் பெறப்பட்டிருக்கவில்லை.

iii. அனுராதபுரம், யாழ்ப்பாணம், வெலிகட, மொனராகலை, குருவிட்ட, மாத்தறை மற்றும் வீரவில ஆகிய 07 சிறைச்சாலை நிறுவனங்களின் 20 வாகனங்களின் ஓட்ட மீட்டர்கள் 2024 திசெம்பர் மாதம் 31 ஆம் திகதியில் செயற்படும் நிலையில் காணப்படவில்லை.

iv. சிறைச்சாலைகள் திணைக்களத்தினால் பிற அரச நிறுவனங்களுக்குச் சொந்தமான 14 மோட்டார் வாகனங்கள் பயன்படுத்தப்படுவதோடு. இந்த மோட்டார் வாகனங்கள் 2025 ஏப்ரல் மாதம் 28 ஆம் திகதி வரை கையகப்படுத்தப்பட்டிருக்கவில்லை.

(ஞ) போதைப் பொருள் குற்றங்களின் அதிகரிப்பு நாட்டில் ஏனைய குற்றச் செயல்களின் அதிகரிப்பில் நேரடியாகத் தாக்கம் செலுத்துவதோடு, போதைப் பொருள் குற்றவாளிகளில் பெரும்பாலானோர் போதைப் பொருள் பயன்பாடு, தம்வசம் வைத்திருத்தல், கொள்வனவு செய்தல் மற்றும் விற்பனை செய்தல் தொடர்பில் சிறையில் அடைக்கப்பட்டவர்களாவர். அவர்கள் ஏதாவதொரு வகையில் தேவையான அளவு போதைப் பொருட்களைப் பெற்றுக் கொள்வதற்கு மேற்கொள்கின்ற முயற்சிகளைத் தடுப்பதற்கு சிறைசாலை அதிகாரிகள் அதிக கவனம் செலுத்த வேண்டியிருப்பதால், சிறைச்சாலையின் முக்கிய நோக்கங்களை அடைவதற்கும், சிறைச்சாலையின் பாதுகாப்பு, அலுவலர்களின் பாதுகாப்பு மற்றும் சிறைச்சாலையின் செயற்பாட்டிற்குத் தடையாக உள்ளது. இலங்கையில், 2024 ஆம் ஆண்டில் போதைப்பொருள் குற்றங்களுக்காக சிறையில் அடைக்கப்பட்ட கைதிகளின் எண்ணிக்கை 31,314 ஆகுமென்பதோடு, சந்தேக நபர்களின் எண்ணிக்கை 67,117 ஆகக் காணப்பட்டது. 2024 ஆம் ஆண்டில் சிறைச்சாலைகளுக்கு நேரடியாக அனுமதிக்கப்பட்ட கைதிகளில் நூற்றுக்கு 65.5 சதவீதம் போதைப் பொருள் குற்றங்களுடன் தொடர்புடைய கைதிகளாகக் காணப்பட்டனர்.

(ச) போதைப் பொருள் பாவணைக்கு அடிமையானவர்களின் புனர்வாழ்வுக்காக புனர்வாழ்வு பணியகத்தினால் நடாத்தப்பட்டு வருகின்ற கந்தக்காடு, சேனபுரம் மற்றும் வவுனியா சிகிச்சை மற்றும் புனர்வாழ்வு நிலையங்களில் 1,120 பேர்களை புனர்வாழ்வளிக்க முடியும் என்ற போதிலும், 2024 திசெம்பர் மாதம் 31 ஆம் திகதியில் உள்ளவாறு கொள்திறன் பயன்பாடு 262 ஆக காணப்பட்டது. அதன பிரகாரம், இந்த புனர்வாழ்வு நிலையங்களில் மேலும் 858 பேருக்கு வசதிகள் இருந்த போதிலும், அந்த நிலையங்கள் பயன்படுத்தப்படாமல் காணப்பட்டன. அந்த நிலையங்கள் குறைப்பயன்பாடுடையனவாக கானப்பட்டன. மேலும் 2024 ஆம் ஆண்டில் இந்த 03 நிலையங்களுக்கு அனுப்பி

வைக்கப்பட்டவர்களின் எண்ணிக்கை 642 என்ற ஆகக் குறைவான எண்ணிக்கையாகக் காணப்பட்டது. மேலும் சிறைச்சாலை இட நெருக்கடிக்கு ஒரு தீர்வாகப் போலவே போதைப் பொருட்கள் பாவணைக்கு அடிமையான கைதிகளை புனர்வாழ்வு அளித்து சமூகமயமாக்குவதற்கான வாய்ப்பை ஏற்படுத்தி நேரடியாக இந்த நிறுவனங்களுக்கு நீதி மன்றத்தினால் அனுப்புவதற்காக சிறைச்சாலைகள் திணைக்களம், நீதிச் சேவைகள் ஆணைக்குழு, நீதி மற்றும் தேசிய ஒருமைப்பாட்டு அமைச்சு ஆகியவை ஒன்றாகச் செய்ய வேண்டிய அவசியம் இருந்த போதிலும், இந்த நிறுவனங்கள் அதன் படி செயற்பட்டிருக்கவில்லை.

(ண) சிறைக் கைதிகளை முறையாகப் புனர்வாழ்வளிக்க முடியாமல் போகின்ற போது, அவர்கள் மீண்டும் மீண்டும் சிறையில் அடைக்கப்படுகிறார்கள், அவர்களில் பெரும்பாலோர் போதைக்கு அடிமையானவர்கள் என்பதால் அவர்களுக்கு முறையான சிகிச்சை மற்றும் புனர்வாழ்வு நிகழ்ச்சித் திட்டங்கள் மேற்கொள்ளப்படாமையினால் அவர்கள் மீண்டும் போதைப் பொருட்களைப் பயன்படுத்தி சிறைச்சாலைக்கு செல்வதற்கு நேரிடுகின்றது. 2024 ஆம் ஆண்டில் சிறைச்சாலைகளுக்கு நேரடியான அனுமதிக்கப்படல் மூலம் மீண்டும் மீண்டும் சிறையில் அடைக்கப்பட்ட கைதிகளின் எண்ணிக்கை 34,488 ஆகுமென்பதோடு, அவர்களை அடையாளம் காண்பதற்கான முறையான வழிமுறையொன்று கூட சிறைச்சாலைகளில் இல்லாமை காரணமாக தற்போது, கைதிகளால் வழங்கப்படுகின்ற வாய்மொழி மூலமான தகவல்களின் அடிப்படையிலேயே மீண்டும் மீண்டும் சிறையில் அடைக்கப்படுகின்ற கைதிகள் அடையாளம் காணப்படுகின்றார்கள்.

(த) அரச அலுவலர்களின் முன்பண "பி" கணக்கைப் பரீட்சித்துப் பார்த்த போது பின்வரும் விடயங்கள் தெரியவந்தன.

i. முன்பணம் "பி" கணக்கிணக்க கூற்றின் படி, 2024 சனவரி மாதம் 01 ஆம் திகதியில் அறவிடப்பட வேண்டிய தனிப்பட்ட நிலுவைத் தொகையின் மொத்தப் பெறுமதி ரூபா. 209,504,062 ஆகக் காணப்பட்டது. இதில், திணைக்களத்தில் பணியில் ஈடுபட்டுள்ள அலுவலர்களிடமிருந்து அறவிடப்பட வேண்டிய நிலுவைத் தொகையைத் தவிர்த்து, 231 அலுவலவர்களிடமிருந்து அறவிடப்பட வேண்டிய நிலுவையாக காணப்பட்ட கடன் நிலுவைத் தொகை ரூபா. 10,782,944, ஆகுமென்பதோடு, இதில் 106 அலுவலர்களிடமிருந்து ரூபா. 4,572,791 கடன் நிலுவைத் தொகை 2024 ஆம் ஆண்டில் அறவிடப்பட்டிருந்ததோடு, 2024 ஆம் ஆண்டில் 71 அலுவலர்களிடமிருந்து ரூபா. 3,548,024 பெறுமதி நிலுவையாவுள்ள கடன் மீதியுடன் புதிதாக

சேர்க்கப்பட்டது. அதன பிரகாரம், வருட இறுயின் போது, 196 அலுவலர்களிடமிருந்து ரூபா. 9,758,177 நிலுவையாகவுள்ள கடன் மீதித் தொகை தொடர்ந்தும் அறவிப்பட வேண்டிக் காணப்பட்டது.

ii. முன்பணம் "பி" கணக்கிணக்க கூற்றின் படி, 2024 திசெம்பர் மாதம் 31 ஆம் திகதியில் அறவிடப்பட வேண்டிய தனிப்பட்ட நிலுவைத் தொகையின் மொத்தப் பெறுமதி ரூபா. 240,005,072 ஆகக் காணப்பட்டது. இதில், திணைக்களத்தில் பணியில் ஈடுபட்டுள்ள அலுவலர்களிடமிருந்து அறவிடப்பட வேண்டிய நிலுவைத் தொகையைத் தவிர்த்து, மீளாய்வு வருடத்தின் இறுதியில் அறவிடப்பட வேண்டிக் காணப்பட்ட கடன் மீதித் தொகை ரூபா. 10,170,334, ஆகுமென்பதோடு, இந்த மீதியில் ஒரு வருடத்தை விடவும் அதிகமான நிலுவையாகக் காணப்பட்ட கடன் மீதிகளின் பெறுமதி ரூபா. 6,985,090.ஆகக் காணப்பட்டது.

iii. சிறைச்சாலைத் திணைக்களத்தின் அரச அலுவலர்களின் முன்பணம் "பி" கணக்கு தொடர்பாக 2023 ஆம் ஆண்டில் சமர்ப்பிக்கப்பட்ட வருடாந்த இணக்கக் கூற்றில், 3 ஆண்டுகளுக்கும் மேற்பட்ட காலமாக நிலுவையாக இருந்து வருகின்ற இருப்பினும் அறவிடப்பட வேண்டிய தரப்பினர் குறிப்பாக அடையாளம் காணப்படாத ரூபா. 401,153 கடன் மீதியொன்று அந்த நிதிக் கூற்றுக்களின் கணக்காய்வுயின் போது அடையாளம் காணப்பட்டிருந்தது. முந்தைய ஆண்டுகளின் போது அடையாளம் காணப்படாத, இருப்பினும் 5 ஆண்டுகளுக்கும் மேற்பட்ட ரூபா. 11,004 மீதியும், 2024 ஆம் ஆண்டில் சிறைச்சாலைத் திணைக்களத்தின் அரச அலுவலர்களின் முன்பண "பி" கணக்கில் உட்சேர்க்கப்பட்டிருந்தது.

(ந) ஐக்கிய நாடுகள் சபையின் குறைந்தபட்ச தர நிலைகளின பிரகாரம், ஆண் / பெண் பாலினம், வயது, குற்றத்தின் இயல்பு, சட்டத் தேவைப்பாடுகள் மற்றும் சிகிச்சைத் தேவைப்பாடுகள் ஆகியவற்றின் அடிப்படையில் சிறைக் கைதிகளைத் தனித் தனியாக வகைப்படுத்தி தடுத்து வைப்பது ஓர் அத்தியாவசியமான கோட்பாடாக குறிப்பிடப்பட்டுள்ளதோடு, சிறைச்சாலைகள் கட்டளைச் சட்டத்தின் 54 ஆம் பந்தி தொடர்பாக 1956 ஆம் ஆண்டு மேற்கொள்ளப்பட்ட திருத்தங்களில் 177 மற்றும் 178 ஆம் பத்திகளுக்கு அமைய, சிறையில் காணப்படுகின்ற இட வசதிகளின் அடிப்படையில் ஒவ்வொரு வகைக்கும் உரிய சிறைக்கைதிகள் தனித் தனியாக தடுத்து வைக்கப்படல் வேண்டுமென்ற போதிலும், நிறுவனங்களில் தற்போது காணப்படுகின்ற அதிகரித்த இட நெருக்கடி காரணமாக, 18 சிறைச்சாலை நிறுவனங்களில் அவ்வாறு வகையீடு செய்யப்படாமல் கைதிகள் தடுத்து வைக்கப்படடிருந்தனர்.

(ப) 2024 திசெம்பர் மாதம் 31 ஆம் திகதியில் உள்ளவாறு, 27 சிறைச்சாலை நிறுவனங்களில் சிறிய தொகையான தண்டப் பணத்தைச் செலுத்த முடியாத காரணத்தால் சிறையில் அடைக்கப்பட்டுள்ள கைதிகளின் எண்ணிக்கை 3,258 ஆகுமெனத் தெரியவந்ததோடு, தற்போது சிறைச்சாலைகளில் காணப்படுகின்ற இட நெருக்கடிக்கு இந்த நிலைமையும் ஒரு காரணமாக காணப்பட்டது.

(ம) நீதிமன்றங்கள மூலம் சிறையில் வைக்கப்பட்டுள்ள சந்தேக நபர்கள் தொடர்பாக பொலிசாரினால் இரசாயனப் பகுப்பாய்வாளர் திணைக்களத்திற்கு சமர்ப்பிக்கப்படுகின்ற வழக்குப் பொருட்கள் தொடர்பான இரசாயனப் பகுப்பாய்வு அறிக்கைகள் சமர்ப்பிக்கப்படாமை காரணமாக, 2024 திசெம்பர் மாதம் 31 ஆம் திகதியில் உள்ளவாறு 20 சிறைச்சாலை நிறுவனங்களில் 9,560 சந்தேக நபர்கள் தடுத்து வைக்கப்பட்டிருந்தனர்.

(ய) 10 சிறைச்சாலை நிறுவனங்களில் மேன் முறையீடுகள் சமர்ப்பிக்கப்பட்ட தினத்திலிருந்து 2024 திசெம்பர் மாதம் 31 ஆம் திகதி வரை விசாரணைகள் முடிக்கப்படாத மேன்முறையீடுகளின் எண்ணிக்கை 333 ஆகும்.

(ர) பிணைப்பணத்தைச் செலுத்த முடியாத சந்தேக நபர்கள் சிறையில் தடுத்து வைக்கப்படுவதோடு, அந்தக் கைதிகள் பிணைப்பணத்தைச் செலுத்தி விடுதலை செய்வதற்கான உத்தரவு கிடைக்கப்பெற்றவுடன் உடனடியாக அவர்கள் விடுதலை செய்யப்படல் வேண்டும். இருப்பினும், 11 சிறைச்சாலை நிறுவனங்களில் 2024 ஆம் ஆண்டில் பிணைப்பணம் செலுத்தப்பட்ட திகதிக்கு அடுத்த தினம் 9,091 சந்தர்ப்பங்களில் சந்தேக நபர்கள் விடுதலை செய்யப்பட்டிருந்தனர்.

(ல) தண்டப் பணத்தைச் செலுத்த முடியாத குற்றவாளிகள் சிறையில் தடுத்து வைக்கப்படுவதோடு, அந்தக் கைதிகள் தண்டப் பணத்தைச் செலுத்தி விடுதலை செய்வதற்கான உத்தரவு கிடைக்கப்பெற்றவுடன் உடனடியாக அவர்கள் சிறைத் தண்டனையிலிருந்து விடுதலை செய்யப்படல் வேண்டும். இருப்பினும், 17 சிறைச்சாலை நிறுவனங்களில் 2024 ஆம் ஆண்டில் விடுதலை செய்வதற்கான உத்தரவு கிடைக்கப் பெற்ற தினத்திலேயே சிறைத் தண்டனையிலிருந்து விடுதலை செய்யப்படாத 2,278 சந்தர்ப்பங்கள் காணப்பட்டன.

(வ) 21 சிறைச்சாலை நிறுவனங்களில் சிறையில் அடைக்கப்பட்டுள்ள கைதிகளுக்காக நீதிமன்றங்களால் பிணை வழங்கப்பட்டிருந்த போதிலும், குறித்த கைதிகளுக்குப் பிணை நிபந்தனைகளைப் பூர்த்தி செய்வதற்கு முடியாமை, பிணை நிற்பதற்கு உறவினர்கள் முன்வராமை, பணம் இல்லாமை போன்ற காரணங்களால் 2024 திசெம்பர் மாதம் 31 ஆம் திகதியில் சிறையில் அடைக்கப்பட்டிருந்த கைதிகளின் எண்ணிக்கை 1,252 ஆகும்

என்பதோடு, இதில் பிணை வழங்கப்பட்டு ஒரு வருடத்திற்கும் மேற்பட்ட 55 கைதிகள் காணப்பட்டனர்.

(ச) 20 சிறைச்சாலை நிறுவனங்களில் இருந்து 2024 திசெம்பர் மாதம் 31 ஆம் திகதியில் உள்ளவாறு கைப்பற்றப்பட்ட 3,738 கையடக்கத் தொலைபேசிகள், 3,229 பெட்டரிகள், 524 சார்ஜர்கள் மற்றும் 2,999 சிம் அட்டைகள் ஆகும் என்பதோடு, இந்த உபகரணங்கள் சிறைக் கைதிகளின் கைகளுக்குக் கிடைக்காதிருப்பதற்கான முறையான நடவடிக்கைகள் எடுக்கப்படல் வேண்டும் என்றும், கைதிகளுக்கு இவை கிடைக்கின்ற காரணத்தால் பல்வேறு சட்ட விரோதமான நடவடிக்கைகள் நடைபெறுவதாகவும் தெரியவந்தது ,

(எ) அங்குணகொலபெலஸ்ஸ பயிற்சிப் பாடசாலையில் 2024 யூன் மாதம் தொடக்கம் நவம்பர் மாதம் வரையான காலப்பகுதியினுள் நடாத்தப்பட்ட 11 பயிற்சி அமர்வுகளில் கலந்து கொண்ட அலுவலர்களின் எண்ணிக்கையை விட அதிகமான அலுவலர்களுக்கு உணவு மற்றும் பானங்கள் வழங்கியமை தொடர்பாக ரூபா. 203,495 மேலதிகமாகச் செலுத்தப்படடிருந்தது.

(ழ) சிறைச்சாலைகள் திணைக்களத்தில் செயற்படுகின்ற நலன்புரி உணவகங்கள் மற்றும் விற்பனை நிலையங்களில் பணியாற்றுவதற்காக திணைக்கள அலுவலர்கள் இணைப்புச் செய்யப்பட்டிருந்ததோடு, அவர்களுக்கு சம்பளம், மேலதிக வேலை நேரம் மற்றும் பிற படிகள் என்பன கொடுப்பனவு செய்யப்படுவதோடு, தண்ணீர் மற்றும் மின்சாரத்திற்காக செலவாகும் செலவுகளும் சிறைச்சாலைகள் திணைக்களத்தினால் செலுத்தப்படுகின்றன. இதற்கு மேலதிகமாக ஒவ்வொரு உணவகத்திற்கும் சிறை ஊழியமும் பயன்படுத்தப்படடிருந்தது. இருப்பினும், இந்த நலன்புரி உணவகங்கள் மற்றும் விற்பனை நிலையங்களை பேணிச் செல்லல் தொடர்பாக கிடைக்க வேண்டிய வாடகை வருமானம் அடையாளம் காணப்பட்டு, நிதி ஒழுங்கு விதி 83 இன் பிரகாரம் அரசாங்க வருமானத் தலைப்பு இலக்கம் 05 இன் வருமான குறியீட்டு இலக்கம் 20-02-01-01 இன் கீழ் வாடகை வருமானமாக அரசாங்க வருமானத்தில் வரவு வைப்பதற்கு நடவடிக்கை எடுக்கப்படல் வேண்டும் என்ற போதிலும், பூஸா, மட்டக்களப்பு, தல்தென, வீரவில, வவுனியா, சிறைச்சாலைத் தலைமையகம் மற்றும் அவசர பதிலளிப்பு தந்திரோபாயப் படையணி ஆகிய சிறைச்சாலை நிறுவனங்களில் உள்ள நலன்புரி உணவகங்களிலிருந்து வாடகை வருமானம் அரசாங்க வருமானக் கணக்கில் வரவு வைக்கப்பட்டிருக்கவில்லை. இந்த நலன்புரி உணவகங்கள் மற்றும் விற்பனை நிலையங்களில் 2024 ஆம் ஆண்டில் இணைப்புச் செய்யப்பட்டிருந்த சிறைச்சாலை அலுவலர்களுக்காக சம்பளம், மேலதிக வேலை நேரம் மற்றும் பிற கொடுப்பனவுகள் என்ற அடிப்படையில் ரூபா. 12,944,077 தொகை சிறைச்சாலைத் திணைக்களத்தினால் செலுத்தப்பட்டிருந்தது.

(ற) 16 சிறைச்சாலை நிறுவனங்களில், 2024 திசெம்பர் மாதம் 31 ஆம் திகதியாகும் போது 239 ஆயுதங்கள / துப்பாக்கிகள் செயலிழந்து காணப்பட்டதோடு, 09 சிறைச்சாலை நிறுவனங்களில் காணப்பட்ட 70 ஆயுதங்கள், 51 மெகசின்கள் மற்றும் 1,021 தோட்டாக்கள் என்பன விசாரணை நடவடிக்கைக்காக நீதிமன்றங்கள் மற்றும் பொலிஸ் நிலையங்களுக்கு ஒப்படைக்கப்பட்டு 02 வருடங்கள் தொடக்கம் 30 வருடங்களுக்கு இடைப்பட்ட காலம் கடந்துள்ள போதிலும், 2025 ஏப்ரல் மாதம் 28 ஆம் திகதி வரை முறையானவாறு அவை மீண்டும் பெற்றுக் கொள்ளப்பட்டிருக்கவில்லை. ஆயுதங்கள் செயலிழந்து காணப்படுகின்றமை மற்றும் பல்வேறு விசாரணைகளுக்காக நீதிமன்றங்கள் மற்றும் பொலிஸாரின் பொறுப்பில் காணப்படுகின்றமை ஆகிய காரணங்களால், நிறுவனத்தின் நீதிமன்றப் பணிகள், விசேட மருத்துவமனைப் பணிகள், பாதுகாப்புப் பணிகள் மற்றும் ஏதேனும் குழப்பமான சந்தர்பங்களின் போது அதைக் கட்டுப்படுத்துதல் ஆகிய பணிகளில் ஈடுபடும் போது சிறைச்சாலை அலுவர்களுக்கு சில சிக்கலான சூழ்நிலைகள் ஏற்படக் கூடிய சாத்தியம் காணப்பட்டது.

(ற) சிறைச்சாலை கைத்தொழில் மற்றும் விவசாய முற்பணக் கணக்கில் பொதுத் துறைக்கு செய்யப்பட்ட விற்பனைக்காக கிடைக்க வேண்டிய ரூபா. 170,560,476 மீதியில் 20 வருடங்களுக்கும் மேற்பட்ட பழைமையான ரூபா. 3,000,924 மற்றும் 5 தொடக்கம் 20 வருடங்களுக்கு இடைப்பட்ட ரூபா. 23,020,150 கிடைக்க வேண்டிய மீதித் தொகை நிதி ஒழுங்கு விதி 502 (ஆ) இன் பிரகாரம், உடனடியாக அறவிட்டுக் கொள்வதற்கு நடவடிக்கை எடுக்கப்பட்டிருக்கவில்லை.

5. நல்லாட்சி

5.1 கணக்காய்வு மற்றும் முகாமைத்துவக் குழு

சிறைச்சாலை நலன்புரி விற்பனை நிலையங்கள் மற்றும் உணவகங்களுகான முறையான ஒழுங்குபடுத்தல்கள் ஏற்படக்கூடியவாறான வழிகாட்டுதல் கோப்பொன்றைத் தயாரிப்பது தொடர்பாக அமைச்சு மற்றும் சிறைச்சாலைகள் கணக்காய்வு மற்றும் முகாமைத்துவக் குழுக்களின் போது கலந்துரையாடல்கள் நடாத்தப்பட்ட போதிலும், வழிகாட்டுதல் கோப்புத் தயாரிக்கப்பட்டு கணக்காய்வுக்குச் சமர்ப்பிக்கப்படவில்லை.

6. மனித வள முகாமைத்துவம்.

6.1 இணைப்புச் செய்யப்பட்டுள்ள பணியாட் குழு, உண்மையான பணியாட் குழு

(அ) சிறைச்சாலைகள் திணைக்களத்தின் அங்கீகரிக்கப்பட்ட அலுவலர்களின் எண்ணிக்கை 7,872 ஆகுமென்பதோடு, உண்மையான அடிப்படையில் பணியில் ஈடுபடுத்தப்பட்டுள்ள அலுவலர்களின் எண்ணிக்கை 6,082 ஆகும். அதன் பிரகாரம் , ஒவ்வொரு 4 பதவிகளில் நூற்றுக்கு 20 விட அதிகமான அலுவலர் வெற்றிட எண்ணிக்கை சகிதம் நிறுவனம் அலுவல்களை மேற்கொண்டு வருகின்றது.

ஆ) அங்கீகரிக்கப்பட்ட பணியாட் குழுவினுள் ஒவ்வொரு பதவிக்கும் உரிய 1,810 அலுவலர்களுக்கும் மேற்பட்ட எண்ணிக்கையான வெற்றிடங்கள் காணப்பட்டமை மீது , தொழில் அழுத்தம் மற்றும் தொழில் அதிருப்தி என்பன அவர்களின் செயலாற்றுகை மற்றும் நிறுவனத்தின் செயலாற்றுகை தொடர்பில் தாக்கம் செலுத்தியிருந்தது.

(இ) 2024 திசெம்பர் மாதம் 31 ஆம் திகதியில் உள்ளவாறு, ஆட்சேர்ப்புத் திட்டத்தில் உட்சேர்க்கப்பட்டுள்ள 24 பதவிகள் தொடர்பில் முழுமையான அடிப்படையில் 77 பதவி வெற்றிடங்களுக்கு அலுவலர்கள் ஆட்சேர்ப்பு செய்யப்பட்டிருக்கவில்லை.

(ஈ) அன்றாடம் / தினமும் சிறையில் அடைக்கப்படுகின்ற கைதிகள் / சந்தேக நபர்களின் எண்ணிக்கை அதிகரித்ததன் காரணமாக, 2024 திசெம்பர் மாதம் 31 ஆம் திகதியில் உள்ளவாறு, இந்த எண்ணிக்கை 28,278 ஆகக் காணப்பட்டது. அதன் பிரகாரம், சிறைக் கைதிகளுடன் நேரடியாகத் தொடர்புபடுகின்ற ஜெயிலர், புனர்வாழ்வு அலுவலர்கள், சார்ஜன்ட் மற்றும் சிறைப் பாதுகாவலர் பதவிகளில் 1,376 வெற்றிடங்கள் காணப்பட்டன. இது மொத்த அலுவலர் வெற்றிடங்களின் எண்ணிக்கையில் நூற்றுக்கு 76 சதவீதம் வரையானதாகும்.

(உ) 2024 திசெம்பர் மாதம் 31 ஆம் திகதியில் உள்ளவாறு, திணைக்களத்தின் உண்மையான பணியாட் குழுவினுள் 17 சிரேட்ட நிலை மருத்துவ அதிகாரிகள் மிகையாகக் காணப்பட்டனர்.

(ஊ) சிறைச்சாலை நிறுவனங்களுக்கு அமைய அங்கீகரிக்கப்பட்ட மற்றும் உண்மையான பணியாட்குழு பரிசீலனையின் போது, 25 சிறைச்சாலை நிறுவனங்களில் அலுவலர்கள் மிகையாகக் காணப்பட்டனர். இவற்றில் பிரதானமாக சிறைச்சாலைத் தலைமையகத்தில் 54 அலுவலர்கள், மாத்தறை சிறைச்சாலையில் 24 அலுவலர்கள் மற்றும் பூஸா சிறைச்சாலையில் 20 அதிகாரிகள் மிகையாகக் காணப்பட்டனர்.

(எ) சிறைச்சாலைகள் தினைக்களத்தின் பதவிகளுக்கான பணியாட் குழுவினர் 2013 ஆம் ஆண்டில் அங்கீகரிக்கப்பட்டுள்ளதோடு, அது அப்போதைய திணைக்கள அலுவலர்களின் தேவைப்பாடு மற்றும் கைதிகளின் எண்ணிக்கைக்கு ஒப்பீட்டளவில் போதுமானதாக இருந்த போதிலும், தினமும் நீதிமன்றங்களால் அதிக எண்ணிக்கையிலான கைதிகள் மற்றும் சந்தேக நபர்கள் சிறைப்படுத்தப்படுகின்றமையால் அங்கீகரிக்கப்பட்ட பணியாட் குழுவினர் போதுமானதாக இல்லை என்பதோடு, இது

தற்போதைய தேவைப்பாடுகளுக்கு ஏற்றவாறு பகுப்பாய்வு செய்யப்பட்டு திருத்தம் செய்யப்பட்டிருக்கவில்லை.

(ஏ) உதவி சிறைச்சாலை அத்தியட்சகர் (பெண்கள்), உதவி சிறைச்சாலை அத்தியட்சகர் புனர்வாழ்வு (பெண்கள்), ஆலோசனை அலுவலர் மற்றும் கட்புல, செவிப்புல உதவியாளர் ஆகிய பதவிகளுக்கு 2025 மே மாதம் 08 ஆம் திகதி வரையில் அங்கீகரிக்கப்பட்ட ஆட்சேர்ப்பு திட்டமொன்று காணப்படவில்லை.

(ஐ) சிறைச்சாலைத் திணைக்களத்தின் 18 பதவிகள் தொடர்பான ஆட்சேர்ப்பு மற்றும் பதவி உயர்வு நடைமுறைத்திட்டம் அங்கீகரிக்கப்பட்டு 10 ஆண்டுகள் அல்லது அதற்கு மேற்பட்ட காலம் கடந்துள்ளதோடு, அதில் 15 பதவிகள் தொடர்பான புதிய ஆட்சேர்ப்பு நடைமுறைத் திட்டம் தாபனப் பணிப்பாளர் நாயகம் அவர்களின் பரிந்துரையின் பேரில் அமைச்சிற்கு சமர்ப்பிக்கப்பட்டுள்ள போதிலும், அரசாங்க சேவை ஆணைக்குழுவின் அங்கீகாரம் இதுவரை கிடைத்திருக்கவில்லை.

(ஒ) சிறைச்சாலைத் திணைக்களத்தின் பதவி நிலை மற்றும் பதவி நிலையல்லாத பதவிகளில் பணியாற்றுகின்ற அலுவலர்களின் வருடாந்த இடமாற்றம் தொடர்பில் பின்பற்ற வேண்டிய நடைமுறைகளை உள்ளடக்கிய முறையான இடமாற்ற நடைமுறைத் திட்டமொன்று தயாரிக்கப்பட்டிருக்கவில்லை.

(ஓ) சிறைச்சாலைத் திணைக்களத்தின் நிரந்தரப் பதவியொன்றான சிறைக் காவலர் பதவியில் உள்ள ஓர் அலுவலர், சிறைச்சாலைத் தலைமையகத்திலிருந்து 2014 மார்ச் மாதம் 10 ஆம் திகதி தொடக்கம் மற்றும் மோட்டார் வாகன சாரதியொருவர் 2020 ஒக்தோபர் மாதம் 22 ஆம் திகதி தொடக்கமும் நீதி மற்றும் தேசிய ஒருமைப்பாட்டு அமைச்சிற்குத் தற்காலிகமாக விடுவிக்கப்பட்டிருந்தனர். அந்த அலுவலர்களுக்கு 2025 மார்ச் வரை சம்பளம், மேலதிக வேலை நேரம் மற்றும் சீருடை கொடுப்பனவுகளுக்காக ரூபா. 9,040,909 தொகை சிறைச்சாலைத் திணைக்களத்தினால் செலவு செய்யப்பட்டிருந்ததோடு, மீண்டும் சிறைச்சாலைத் திணைக்களத்திற்கு அவர்கள் விடுவிக்கப்பட்டிருக்கவில்லை. மேலும், அந்தச் செலவுகளை நீதி மற்றும் தேசிய ஒருமைப்பாட்டு அமைச்சிலிருந்து மீளளிப்புச் செய்து கொள்வதற்குச் சிறைச்சாலைத் திணைக்களம் நடவடிக்கை எடுத்திருக்கவில்லை எனவும், சீருடையைப் பயன்படுத்தவில்லை என்ற போதிலும் அந்தக் கொடுப்பனவும் செலுத்தப்பட்டிருந்தது

(ஔ) சிறைச்சாலை நிறுவனங்களின் கைத்தொழில் பிரிவுகளில் 2024 திசெம்பர் மாதம் 31 ஆம் திகதியில் உள்ளவாறு கைத்தொழில் மதியுரைஞர்கள், கைத்தொழில் நிருவாகி, விவசாய ஆலோசகர், வேலைப் பரிசோதகர் மற்றும் மோட்டார் தொழில்நுட்பவியலாளர் போன்ற பதவிகளில் 90 அலுவலர்கள் தற்போது பணியாற்றி வருகின்ற போதிலும், அந்த நிறுவனங்களின் அங்கீகரிக்கப்பட்ட பணியாட்குழுவின் எண்ணிக்கை 217 ஆக காணப்பட்டமையினால் 127 அலுவலர்களின் பற்றாக்குறை காணப்படடதன் விளைவாக நிருமாணம், கைத்தொழில்கள் மற்றும் வேலைத் தளங்களின் வினைத்திறன் / உற்பத்தித்திறன் மற்றும் கருத்திட்டங்களின் விளைதிறன் மற்றும் தரத் தன்மை ஆகியன குறைந்த மட்டத்தில் காணப்பட்டது. மேற்கண்ட பதவிகளை வகிக்கும் அலுவலர்ளுக்குப் பதிலாக, சிறைச்சாலை காவலர்கள், சார்ஜன்ட் மற்றும் II ஆம் தர ஜெயிலர் பதவிகளின் 41 அலுவலர்கள் 12 சிறைச்சாலை நிறுவனங்களின் கைத்தொழில் பிரிவுகளுக்குரிய கடமை அலுவல்களில் ஈடுபட்டு வருவதாக தெரியவந்ததோடு, இது

தற்போதைய அலுவலர்களின் பற்றாக்குறையை மேலும் அதிகரிக்கச் செய்வதற்கு காரணமாக அமைந்திருந்தது. நீண்ட காலமாக கைததொழில் பிரிவுடன் தொடர்புடைய அந்த அலுவலர்களை நியமனம் செய்வதற்கு நடவடிக்கை எடுக்காமை காரணமாக சிறைச்சாலை கைத்தொழில் பிரிவு எதிர்காலத்தில் செயற்பாடற்ற நிலையை அடைந்து கைதிகளின் உழைப்பைப் பயன்படுத்த முடியாத நிலைமையும் மற்றும் முறையான அடிப்படையில் புனர்வாழ்வளிக்கப்படாத நிலைமையும் காணப்பட்டது.

(க) திணைக்கள மைய 04 பதவிகளுக்கு மாத்திரம் ஏற்புடையதான பயிற்சி நிகழ்ச்சித் திட்டங்களுக்கான வழிகாட்டுதல் பயன்படுத்தப்படுவதோடு, திணைக்கள மைய 07 பதவிகளுக்குரிய பயிற்சித் திட்டங்கள் தொடர்பான வழிகாட்டுதல்கள் பயன்படுத்தப்பட்டிருக்கவில்லை. மேலும், அந்த வழிகாட்டுதல்கள் அண்மித்த 07 ஆண்டுகளுக்குள் இற்றைப்படுத்தப்படவில்லை என்பதோடு, அந்த வழிகாட்டுதல்கள் அனைத்திற்கும் சட்டப்பூர்வமான அங்கீகாரமும் காணப்படவில்லை.

(ங) கைதிகளை முகாமைத்துவம் செய்யும் போது மற்றும் ஏனைய முக்கியமான நோக்கங்களை நிறைவேற்றிக் கொள்வதற்காகச் செயற்படும் போது சிறைசடசாலை அலுவலர்களுக்கு ஆயுதப் பயிற்சி வழங்குவது அவசியம் என்ற போதிலும், கைதிகளுடன் நேரடியாக தொடர்புபடுகின்ற மற்றும் ஆயுதப் பயிற்சி பெற வேண்டிய ஆண் / பெண் அலுவலர்கள் 1,171 பேருக்கு மாத்திரம் 2021 ஆம் ஆண்டு தொடக்கம் 2024 ஆம் ஆண்டு வரையிலான காலப்பகுதியினுள் ஆயுதப் பயிற்சி வழங்கப்பட்டுள்ளதோடு , சுமார் 4,024 அலுவலர்களுக்கு உரிய ஆயுதப் பயிற்சி வழங்கப்பட்டிருக்கவில்லை.

(ச) சிறைச்சாலைகள் திணைக்களத்தின் 2017 ஆம் ஆண்டு தொடக்கம் 2024 திசெம்பர் மாதம் 31 வரையிலான காலப் பகுதியினுள், தாபனக் விதிக்கோவை தொகுதி II இன் XLVIII ஆம் அத்தியாயத்தின் முதலாம் அட்டவணையில் குறிப்பிடப்பட்டுள்ள குற்றங்கள் தொடர்பாக 142 ஒழுக்காற்று விசாரணைகளும், 2023 மற்றும் 2024 ஆண்டுகளுக்கு உரியதாக அந்த அத்தியாயத்தின் இரண்டாவது அட்டவணையில் குறிப்பிடப்பட்டுள்ள குற்றங்கள் தொடர்பாக 47 ஒழுக்காற்று விசாரணைகளும் காணப்பட்டன.

ஒப்பம்/ ஆங்கிலத்தில்,
யூ.என். அழுத்கே
சிரேட்ட உதவி கணக்காய்வாளர் தலைமை அதிபதி,
கணக்காய்வாளர் தலைமை அதிபதிக்காக.

04

செயலாற்றுகைக் குறிகாட்டிகள்

4.1. நிறுவனத்தின் செயலாற்றுகைக் குறிகாட்டிகள் (அமுலாக்கல் திட்டத்தின் அடிப்படையில்) 107

4.1 நிறுவனத்தின் செயலாற்றுகைக் குறிகாட்டிகள் (அமுலாக்கல் திட்டத்தின் அடிப்படையில்)

தொ. இல	விசேடகுறிகாட்டிகள்	எதிர்பார்க்கப்பட்டவெளியீட்டின் சதவீதமாக (%) உண்மைவெளியீடு		
		100%- 90%	75%-89%	50%- 74%
1	பல்லேகல சிறைச்சாலை நிருமாணக் கருத்திட்டத்தின் பௌதீக முன்னேற்றம்	99.7		
2	சிறைச்சாலை நிறுவனங்களின் பழுது பார்ப்புக்காக குறித்தொதுக்கப்பட்ட ஒதுக்கீடுகளின் உபயோகம்	97.78		
3	சிறைச்சாலைத் திணைக்களத்திற்கு சொந்தமான வாகனங்கள் பழுதுபார்ப்புக்காக குறித்தொதுக்கப்பட்ட ஒதுக்கீடுகளின் உபயோகம்	95.55		
4	சிறைக்கைதிகளின் பயிற்சிக்காக குறித்தொதுக்கப்பட்ட ஒதுக்கீட்டின் உபயோகம் மற்றும் நிகழ்ச்சித் திட்டங்களை மேற்கொள்ளல்	98.43		
5	சிறைக்கைதிகளின் தகவல் முகாமைத்துவ முறைமையை மேற்கொள்வதற்கான பௌதீக முன்னேற்றம்.			60.65
6	சிறைக்கைதிகளின் சுகாதார வசதிகளை மேம்படுத்தல்			51.5
7	பல்லன்சேனை இளம் தவறாளிகள் சீர்திருத்த நிலையத்தின் கட்டிட நிர்மாணம்	98.5		

05

பேண்தகு அபிவிருத்தி இலக்குகளை (SDG) அடையும் செயலாற்றுகை

5.1. அடையாளம் காணப்பட்ட பேண்தகு அபிவிருத்தி இலக்குகளைச் சுட்டிக்காட்டுக 111

5.2. பேண்தகு அபிவிருத்தி இலக்குகளை அடைந்து கொள்வதன் வெற்றிகளையும் மற்றும் சவால்களையும் சுருக்கமாக விபரிக்குக 112

5.2.1. இலக்கு **16.2** அடைந்து கொள்வதன் சவால்கள் 112

5.2.2. இலக்கு **5.2.2,** இலக்கு **16.6**ஆகியவற்றை அடைந்து கொள்ளல் வெற்றிகள் மற்றும் சவால்கள் 116

5.1 அடையாளம் காணப்பட்ட பேண்தகு அபிவிருத்தி இலக்குகளைச் சுட்டிக்காட்டுக

இலக்கு / குறிக்கோள்	இலக்குகள்	அடைவுக் குறி காட்டிகள	இதுவரை அடையப் பெற்ற முன்னேற்றம		
			0%-49%	50%-74%	75%- 100%
16. பேண்தகு அபிவிருத்திக்கு-ாக சமாதான-மான மற்றும் முழுமையான ஒரு சமூகத்தை உருவாக்குவ-தற்கும், நீதிக்காக அனைவரும் சம சந்தர்ப்பம் வழங்குதல் மற்றும் ஒவ்வொரு மட்டங்களிலும் பயனுள்ள பொறுப்புடன் கூடிய பூரணத்துவம் கொண்ட நிறுவனங்களைக் கட்டியெழுப்புதல்.	16.2 அனைவருக்கும் சட்டத்தின் நியாயத்தைப் பெற்றுக் கொள்வதற்கு முடிதல் மற்றும் தேசிய மற்றும் சர்வதேச மட்டத்தில் சட்டத்தின் ஆட்சி யை ஊக்குவித்தல்.	16.3.2 மொத்த சிறைக்கைதிகளின் எண்ணிக்கையில் தண்டனை விதிக்கப்படாத சிறைக்கைதிகனின் அளவு.		67.15	
	16.6 ஒவ்வொரு மட்டங்களிலும் பயனுள்ள பொறுப்புடன் கூடிய வெளிப்படைத்தன்மை கொண்ட நிறுவனங்களைக் கட்டியெழுப்புதல.	16.6.1 வரவு செலவுத் திட்டம் மூலம் அனுமதிக்க-ப்பட்ட ஒதுக்கீட்டுத் தொகையிலிருந்து அரச செலவுப் பிரிவுக்கு வழங்கிய பங்களிப்பு			95.88

5.2 பேண்தகு அபிவிருத்தி இலக்குகளை அடைந்து கொள்வதன் வெற்றிகளையும் மற்றும் சவால்களையும் சுருக்கமாக விபரிக்குக

5.2.1 இலக்கு 16.2 அடைந்து கொள்வதன் சவால்கள்

பேண்தகு அபிவிருத்தி இலக்கின் கீழ் சிறைச்சாலைகள் திணைக்களத்தினால் அடைந்து கொள்ள வேண்டிய வெற்றிக் குறிகாட்டிகளாக நேரடியாக இனங்காணப்பட்டுக் காணப்படுவது 16.3.2. கீழ்காட்டப்பட்டுள்ள மொத்த சிறைச்சாலைக் கைதிகளின் எண்ணிக்கையில் தண்டனை விதிக்கப்பட்டாத கைதிகள் எண்ணிக்கை என்ற குறிகாட்டியாகும் அந்த குறிகாட்டிகுரிய வருடமான 2015 ஆம் ஆண்டுடள் ஒப்பீட்டளவில் கடந்த 09 வருட காலப்பகுதியினுள் பரவல் கீழே அட்டவணையில் காட்டப்பட்டுள்ளக.

2023ஆம் ஆண்டில் 1 :3ஆககாணப்பட்ட சிறை: சந்தேக விகிதம் 2024 ஆம் ஆண்டில் 1:3 ஆக காணப்பட்டமை அவதானிக்கப்பட்டது.

சிறைக்கைதிகள் மற்றம் சந்தேக கைதிகள் தொகைகளுக்கிடையிலான இடைவெளி பாரியளவில் அதிகரித்துள்ளமை மூலம் குற்றவியல் நீதி முறைமையின் நம்பிக்கைக்கு ஏதோவொரு தடை உள்தென சமூகத்திற்கு வெளிக்காட்டப்படுகின்றது. இந்த இடைவெளியைக் குறைப்பதற்குத் தேவையான

2015–2024 காலகட்டத்தில் நிலையான வளர்ச்சி இலக்கு குறிகாட்டியின் பரவல் 16.3.2.

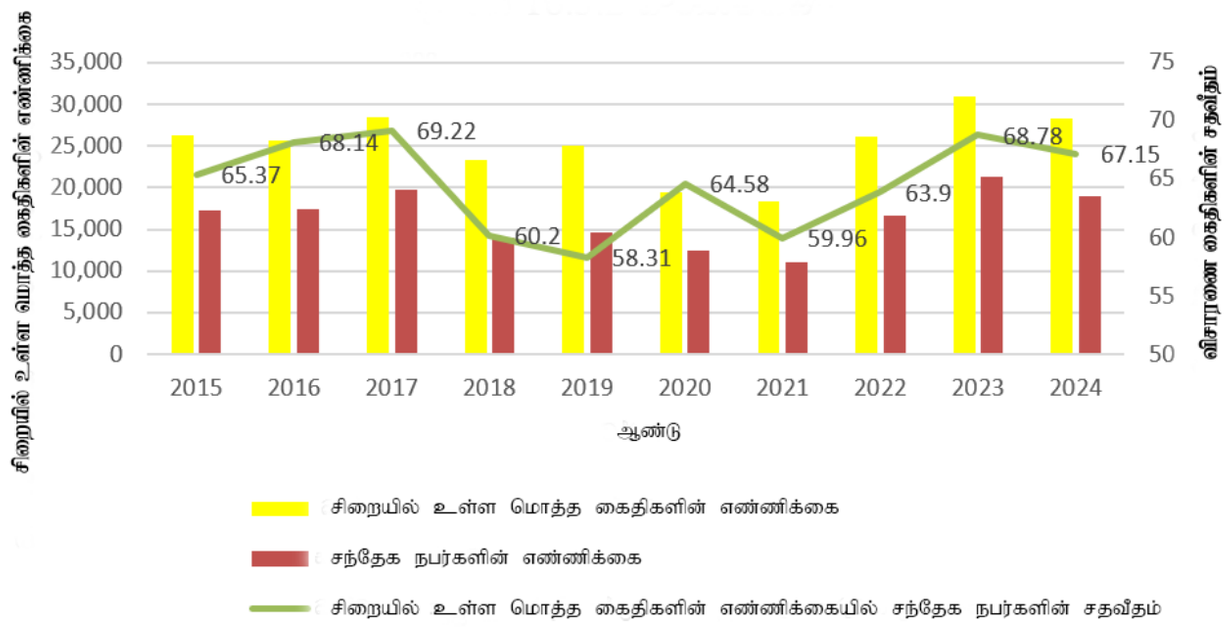

தரவு மூலம் – 2015 –2024வருடம் வரை திசெம்பர் 31 திகதியில் அதிகாலை திறப்பின் போது புள்ளிவிபரம்

இந்த அட்டவணை குறித்த வருடத்தின் திசெம்பர் 31 திகதி அதிகாலை திறப்பின் போது புள்ளிவிபர தகவலை அடிப்படையாகக் கொண்டு வெளிப்படுத்தப்பட்டுள்ளதோடு பேண்தகு அபிவிருத்தி சபையினால் காட்டப்பட்டுள்ளவாறு இந்த குறிகாட்டியின் உலகலாவிய பொருள் கோடலுக்கு அமைய்ஒவ்வொரு வருடமும் திசெம்பர் 31 திகதியில் உள்ள கைதிகளின் எண்ணிக்கையை என்ற சர்வதேச நியதியை அடிப்படையாகக் கொண்டு குறிகாட்டியின் பெறுமதி கணிப்பீடு செய்யப்பட்டுள்ளது.

தண்டனை விதிக்கப்படாத கைதிகள் என்பது சட்டத்தினால் குற்றவாளிகளாக்கடாத கைதிகளாகும்.இலங்கை சிறைச்சாலைகள் புள்ளிவிபரங்கள் மற்றும் தரவுகள் -2024ற்கமைய 2024 ஆம் ஆண்டில் வருடாந்த சிறை மற்றும் சந்தேக சிறை அனுமதிப்பு 179இ170 என அறிக்கையிடப்பட்டுள்ளதோடு அதில் 47இ697சிறைக்கைதிகளும் 131இ473 சந்தேக நபர்களும் ஆகும்.அதாவது மொத்த சிறை அனுமதிப்பில் 73.3மூசந்தேக நபர்களும் ஆகும்.அதன்பிரகாரம் 2020 ஆம் ஆண்டில் 1:5ஆகவும் மற்றும் 2021 ஆம் ஆண்டில் 1:4 ஆகவும் மற்றம் 2022 ஆம் ஆண்டிலும் 1:4ஆகக் காணப்பட்ட வருடாந்த சிறை: சந்தேக விகிதம்

அலுவல்கள் இது தொடர்பான சிறந்த ஆராய்ச்சிகளின் ஊடாக உரிய அனைத்துத் தரப்புக்களதும் தொடர்ச்சியான பங்களிப்பின் ஊடாக ஏற்கனவே ஆரம்பிக்கப்பட்டள்ளது.

அதே போன்று இந்த சந்தேகநபர்கள் தொகை அதிகரிப்பு சிறைச்சாலைகள் திணைக்களத்தின் கட்டுப்பாட்டுக்கு அப்பாற்பட்ட பின்வரும் விடயங்களின் மீது தங்கியுள்ளது.

1. தீர்க்கப்படாத வழங்குகள் தொகை அதிகரித்தல் மற்றும் தொடர்ச்சியாக வழக்குகள் பிற்போடப்படல்

2. சில சந்தர்ப்பங்களின் அரச பகுப்பாய்வு அறிக்கைகளின் தாமதம்

3. பிணைப் பணத்தை செலுத்த முடியாமை

4. பிணைச் சட்டம் உரிய அடிப்படையில் நடைமுறைப்படுத்தப்படாமை.

மேலும்,அதிகமான சிறைச்சாலை நிறுவனங்கள் பழையவை என்பதோடு அவற்றில் சில கட்டிடங்கள் மிகவும் உடைந்த நிலையில கைதிகளை சிறைவைப்பதற்கு பொருத்தமற்ற நிலையில் காணப்படுவதால் அவை கைவிடப்பட்டுள்ளன. நகர்ப்புறம் சார்ந்ததாக சிறைச்சாலைகளைத் தாபித்தல் மற்றும் அந்நிறுவனங்களை விரிவாக்கம் செய்வதற்குப் போகியளவு இடவசகி இல்லாமை காரணமாக

தரவு மூலம் - சிறைச்சாலை புள்ளிவிபரம் அறிக்கை 2024 (வரைவு)

5. போதைப் பொருட்கள் தவறுகளுக்கு மறியல் சிறைப்படுத்தப்படுகின்ற கைதிகளின் எண்ணிக்கை அதிகரித்தல்

அதேபோன்று சிறையில் அடைக்கப்படுகின்ற சந்தேக கைதிகள் நாளுக்கு நாள் அதிகரித்தல் சிறைச்சாலைகள் திணைக்களம் முகம் கொடுக்கின்ற பிரதானமான ஒரு சவாலாகும்.2024ஆம் ஆண்டுக்கரிய இலங்கை சிறைச்சாலைகள் புள்ளிவிபர அட்டவணைக்கமைய சிறைச்சாலையினுள் தடுத்து வைப்பதற்கு சாத்தியம் காணப்படுகின்ற மொத்த ஆட்கள் எண்ணிக்கை 10இ395ஆகும். காணப்படுகின்ற அதிகரித்த சந்தேக கைதிகள் தொகைக்கு எதிரில் 286.6மூவீதமான இடநெருக்கடி மொத்தமாக சிறைச்சாலைகள் முறைமையினுள் அன்றாட இடைநிலை சிறைப்படுத்தப்பட்டுள்ள கைதிகளுக்கு ஒப்பீட்டளவில் வெளிக்காட்டப்படுகின்றது.

கைதிகளுக்கு ஆகக் குறைந்த தரங்களுக்கு இணங்க வதிவிட வசதிகளை வழங்குதல் மற்றும் தற்போது நிலவும் கைதிகளின் தொகைக்கு ஏற்ப சுகாதார வசதிகளை மற்றும் ஏனைய சேவைகளை வழங்குதல் பாரிய சவால்களைக் கொண்டுள்ளது. அதேபோன்று கடந்த காலப்பகுதியில் சிறைச்சாலை நிர்வாகம் முகம்கொடுத்த கொவிட் 19 தொற்று நோய் மற்றும் சுகாதாரப் பாதுகாப்பு முறைகளின் கீழ் சிறைச்சாலைகளின் நாளாந்த அலுவல்களின் முகாமைத்துவத்திற்கும் இந்த ரிமான்ட் கைதிகளின் அதிகரிப்பு ஒரு சவாலாக காணப்பட்டது. இந்தப் பிரச்சினைகள் விரிவாக சிறைச்சாலைத் திணைக்களத்தின் ஐந்தாண்டுத் திட்டத்தினுள்இனங்காணப்பட்டு அது தொடர்பாக கலந்துரையாடப்பட்டு இனங்காணப்பட்ட நடவடிக்கைகள் குறுகிய கால,இடைக்கால மற்றும் நீண்டகால அடிப்படையில் அனைத்துப்பங்குதாரர்களினதும் பங்களிப்புடன்தற்போது செயன்முறையிலுள்ளது அதற்காக ஏற்கனவே சிறைச்சாலைகள் திணைக்களத்தினால் நடைமுறைப்படுத்தப்பட்டுள்ள செயற்பாடுகள் பின்வருமாறு.

- நீண்ட காலமாக சிறைச்சாலையில் அடைக்கப்பட்டுள்ள சந்தேக நபர்கள் தொடர்பான நீதிமன்ற நடவடிக்கைகளில் காணப்படும் தாமதங்களைத் தவிர்ப்பதற்காக தொடர்புடைய தகவல்களை சட்டமா அதிபர் திணைக்களத்திற்கு ஆற்றுப்படுத்த நடவடிக்கை எடுத்தல்.

- இரசாயனப் பகுப்பாய்வு அறிக்கை தாமதம் காரணமாக நீண்ட காலமாக மறியல் சிறைச்சாலையில் தண்டணை அனுபவிக்கும் கைதிகளின் வழக்குப் இலக்கங்களைக் கொண்ட ஆவணங்களை அரசாங்க பகுப்பாய்வாளர் திணைக்களத்திற்கு சமர்ப்பித்து அந்த அறிக்கைகளை விரைவாக வழங்குமாறு விண்ணப்பம் செய்யப்பட்டுள்ளதுடன் அதன்பிரகாரம்அத் திணைக்களத்தினால் நடவடிக்கை எடுத்துள்ளது.

- திகதி குறிக்கப்படாத வழக்குகளுக்காக கால தினத்தைப் பெறுதல் அல்லது எதிர்கால உரிய நடவடிக்கைகளுக்காக தேவையான அறிக்கைகளை நீதிமன்றத்திற்கு சமர்ப்பிப்பதற்கு நடவடிக்கை எடுத்தல்.

- பிணைப் பணத்தைசெலுத்துவதற்கு முடியாதுள்ள கைதிகள் தொடர்பான அறிக்கைகளை நீதி அமைச்சுக்கும் மற்றும் நீதி ஆணைக்குழுவிற்கும் வழங்குதல்.

- ரிமான்ட் சிறைச்சாலையில் அடைக்கப்படுவதற்கு மாற்று வழியாகபிராந்திய நாடுகளில் அதிகளவில் பயன்படுத்தப்படுகின்ற வீட்டுக்காவல் மற்றும் பிரதேச வரையறை தொடர்பான செயற்றிட்ட முன்மொழிவு நீதி அமைச்சுக்கு அனுப்பி வைக்கப்பட்டுள்ளது

- பிணை நிபந்தனைகளை பூரணப்படுத்த முடியாத சிறைக்கைதிகளுக்காக மாற்று பிணை நிபந்தனைகளை விதிப்பதற்கு கௌரவ. நீதிவான்களுக்கு முன்மொழிவுகளைச் சமர்ப்பித்தல்.

- ரிமான்ட் சிறைச்சாலையில் அடைக்கப்படாது பிணை வழங்க முடியுமான குற்றச் செயல்கள் மற்றும் புனர்வாழ்வு செய்வதற்கு உட்படுத்தக்கூடிய குற்றச் செயல்கள் (உதா: வாகனத் தவறுகள் தவறுகள், போதைப்பொருள் சிறிய அளவிலான பயன்பாட்டுக்காக வைத்திருத்தல் போன்றவை) தொடர்பாக தேவையான நடவடிக்கைகளை எடுக்குமாறு பொலிஸ் மா அதிபர் அவர்களை அறிவுறுத்தல்.

- பயங்கரவாதத் தடைச்சட்டத்தின் கீழ் நீண்டகாலம் ரிமான்ட் சிறையில் தடுத்து வைக்கப்பட்டள்ள கைதிகள் தொடர்பான தகவல்கள் அதிமேதகு சனாதிபதி அவர்களால் நியமிக்கப்பட்ட பயங்கரவாத குற்றச் செயல்களைத் தடுப்பதற்கான சட்டத்தை மறுசீரமைப்பதற்காக நியமனம் செய்யப்பட்ட குழுவுக்கு வழங்குதல் மற்றும் அதன் மூலம் வழக்கு நடவடிக்கைகளைத் துரிதப்படுத்துவதற்கு நடவடிக்கையெடுத்தல், குற்றம் சாட்டப்படாத நபர்களுக்கு எதிராக குற்றச்சாட்டுக்களைன சமர்ப்பிக்க நடவடிக்கை எடுத்தல் அல்லது பிணையின் அடிப்படையில் விடுவிக்க நடவடிக்கை எடுத்தல்.

- நச்சுப் பொருட்கள், அபின், மற்றும் அபாயகர ஔடத வகைகள் தொடர்பாக கட்டளைச் சட்டத்தின் 54 ஆம் பிரிவின் கீழ் சிறையில் அடைக்கப்பட்டுள்ள போதைப்பொருள் குற்றங்கள் சம்பந்தமாக சிறையில் அடைக்கப்பட்டுள்ள கைதிகளில் 78 ஆம் பிரிவின் கீழ் குற்றப்பத்திரங்களை திருத்தம் செய்வதற்கும் அதன் கீழ் நீதிமன்ற நடவடிக்கைகளை மேற்கொள்வதற்கான சாத்தியப்பாட்டை ஆராய்ந்து பார்ப்பதற்குத் தேவையான அறிக்கைகளை நீதி அமைச்சு, நீதிச் சேவை ஆணைக்குழு மற்றும் பொலிஸ் திணைக்களம் ஆகியவற்றுக்குச் சமர்ப்பித்தல்.

- போதைப்பொருள் பயன்பாடு தொடர்பாக கைதிகளை சிறையில் அடைக்கப்படாமல் சிகிச்சை மற்றும் புனர்வாழ்வு நடவடிக்கைகளுக்காக தேவையான புனர்வாழ்வு நிலையம் ஒன்றை வீரவில என்ற இடத்தில் அமைப்பதற்கும் அதனுடன் தொடர்புடைய சட்ட ஏற்பாடுகளைச் செய்து கொள்வதற்கும் தேவையான ஆரம்ப பணிகளை மேற்கொள்ளல். 2021 ஆம் ஆண்டில் 350 வதிவிடக் கைதிகளுடன் இந்த நிலையம் ஆரம்பிக்கப்பட்டது. அதேபோன்று திவிரித்ம வேலைத்திட்டத்தின் கீழ் 07 சிறைச்சாலை முகாம்கள் போதைப் பொருடகள் பாவனைக்கு அடிமைப்பட்ட நபர்களை புனர்வாழ்வளிப்பதற்குத் தேவையான ஏற்பாடுகள் செய்யப்பட்டன. இதன் மூலம் போதைப்பொருட்கள் தொடர்பாக சிறைச்சாலையில் தடுத்து வைக்கப்படுகின்ற கைதிகளின் எண்ணிக்கையைக் குறைப்பதற்கும் பயனுறுதி வாய்ந்த புனர்வாழ்வொன்றை வழங்குவதற்கும் எதிர்பார்க்கப்படுகின்றது.

- போதைப்பொருள்மற்றும் அபாயகரமான ஔடதங்கள் பாவனையினைத் தடுப்பதற்கான செயலணியொன்று கௌரவ. நீதி, சிறைச்சாலைகள்

அலுவல்கள் மற்றும் அரசியலமைப்புஅமைச்சர், கௌரவ. பொதுமக்கள் பாதுகாப்புஅமைச்சர் ஆகியவர்களின் தலைமையில் மற்றும் கடற்படைத்தளபதி அவர்களின் பங்கேற்புடன் இது தொடர்பான நீதி அமைச்சு, சுகாதாரம், பாதுகாப்பு, கல்வி, சட்டமா அதிபர்மற்றும் பொலிஸார் போன்றன அனைத்து தரப்பினர்களதும்அங்கத்துவத்துடன் தாபிக்கப்பட்டுள்ளது. இதன் மூலமாகபோதைப்பொருள் பாவனை மற்றும் அதன் சார்ந்ததாக தோற்றம் பெற்றுள்ள சிறைச்சாலைகள் இடநெருக்கடி தொடர்பாக மேலதிக நடவடிக்கைகளை எடுப்பதற்காக ஆராய்ந்து பார்க்கப்படவுள்ளது.

இந்த திணைக்களத்தினால் கட்டுப்படுத்த முடியாத விடயங்கள் காரணமாக இந்த சிறைக்கைதிகளின் எண்ணிக்கை அதிகரித்தமை காரணமாக மேற்படி பேன்தகு அபிவிருத்தி இலக்குகளை அடைந்து கொள்ள இத்திணைக்களம் தரவு மற்றும் தொடர்புடைய குறிகாட்டியின் எதிர்பார்க்கப்பட்ட முன்னேற்றத்தை அடைந்து கொள்ள முடியாமைக்கு காரணமாகவுள்ளது. நீதி அமைச்சின் பேன்தகு அபிருத்தி சபையுடன் இணைந்து 16 ஆம் இலக்கிற்கு உரிய வெற்றிக் குறிகாட்டியை அடைந்து கொள்ளத்தக்கவாறு தற்போதுள்ள சவால்கள் இனங்காணப்பட்டு உரிய பணிகள் குறித்த திசையில் ஆற்றுப்படுத்துவதற்கு குழு நியமனம் செய்யப்பட்டுள்ளதோடு அதற்காக சிறைச்சாலைத் திணைக்களததின் பிரதிநிதியினால் 16.3.2 இலக்கை அடைந்து கொள்வதற்கான அனைத்து தகவல்கள், செயற்பாடுகள் மற்றும் அறிக்கைகளை சமர்ப்பிப்பதற்கு நடவடிக்கை எடுக்கப்பட்டுள்ளது.அதே போன்று 16.3 ஆம் இலக்கிற்கு உரிய அமுலாக்கல் திட்டம் தயாரிக்கப்பட்டு நீதி அமைச்சு மற்றும் அதன் கீழ் காணப்படுகின்ற நிறுவனங்கள் மட்டத்தில் செயற்படுத்தப்பட்டு வருகின்றது.

இந்த அமுலாக்கல் திட்டத்தின் கீழ் நீதி அமைச்சு மற்றும் சிறைச்சாலைகள் திணைக்கள மட்டத்தில் பின்வரும் செயற்பாடுள் 2024 ஆம் ஆண்டில் ஆரம்பிக்கப்பட்டுள்ளன.

I. நகரப்பிரதேசங்களில் காணப்படுகின்ற பழைய சிறைச்சாலைகளை நகரப் பிரதேசங்களுக்கு அப்பால் சர்வதேச ஆகக் குறைந்த நிபந்தனைகளுக்கு இணங்கியதாக நிர்மாணித்தல் - இதன் கீழ் கொழும்பு சிறைச்சாலைக் கட்டிடத் தொகுதியை ஹொரனை மில்லேவ பிரதேசத்திற்கு இடமாற்றம் செய்வதற்கான திட்டம் மற்றும் நிர்மாண வரைபட அலுவல்கள் மேற்கொள்ளப்பட்டுள்ளன.

II. சீர்திருத்த சேவையாக சிறைச்சாலைகள் சேவையை மாற்றியமைத்து அந்த சேவையின் தொழில்வான்மையை கட்டியெழுப்புவதற்கு தேவையான அலுவல்களை மேற்கொள்ளல் மற்றும் சீர்திருத்த சேவைபிரமாணக்குறிப்பை தயாரித்தல்.

III. ஈ சிறைச்சாலைகள் எண்ணக்கருவை அறிமுகம் செய்தல் - இதன் கீழ் தென் மாகாண சிறைச்சாலைகள் நிறுவனங்கள் சிலவற்றில் ஏசைவரயட ஊழரசவள வசதிகளை ஏற்படுத்தல்.

IV. இரசாயனப் பகுப்பாய்வு அறிக்கைகளை துரிதப்படுத்துவதற்கான தேவைகளை இனங்கண்டு அந்த தேவைப்பர்டுகளை நிறைவேற்றுதல்.

V. அமதிவி ரித்ம என்ற பெயரில் சிறையில் அடைக்கப்படுகின்ற போதைப் பொருள் பாவணைக்கு அடிமைப்பட்டுள்ள சிறைக்கைதிகளுக்கான புனர்வாழ்வு நிலையங்கள், சிறைச்சாலை வேலை முகாம்கள் சார்ந்ததாக அமைத்து அதற்கான நிகழ்ச்சித்திட்டங்களை நடைமுறைப்படுத்தல்.

VI. சிறையில் அடைப்பதற்கு அவசியமற்ற கைதிகளின் அடர்த்தியை கட்டுப்படுத்துவதற்காக மாற்று தண்டனை முறையை அறிமுகம் செய்தல் இதன் கீழ் வீட்டுக் காவல் முறையை இலங்கையில் அறிமுகம் செய்வதற்கான சாதத்தியப்பாடு மற்றும் அதனை எவ்வாறு ஏற்புடையதாக்கிக் கொள்ள முடியும் என்பது தொடர்பாக கௌரவ. நீதி, சிறைச்சாலைகள் மறுசீரமைப்பு மற்றும் அரசியல் அமைப்பு அலுவல்கள் அமைச்சர் அவர்களினால் நியமனம் செய்யப்பட்ட குழுவினால் ஆராய்ந்து பார்க்கப்பட்டு வழங்கப்பட்ட அறிக்கை தொடர்பில் தேவையான சட்டங்களை வகுப்பதற்காக சட்ட வரைஞர் அவர்களுக்கு அனுப்புதற்காக அமைச்சரவையின் அனுமதி கிடைத்துள்ளது. அதற்கமைய ஏனைய அலுவல்கள் மேற்கொள்ளப்படும்.

VII. புனர்வாழ்வு மற்றும் திறன்விருத்தி நிகழ்சித்திட்டங்கள்சிறையில் அடைக்கப்பட்டுள்ள ரிமான்ட் கைதிகளுக்காகவும் வழங்குவதற்கு நடவடிக்கை எடுக்கப்பட்டுள்ளது.

VIII. சிறையில் அடைக்கப்பட்டுள்ள கைதிகளின் தகவல்களை முகாமைத்து முறைமையை செயற்படுத்துவதற்காக தேவையான கீழ் கட்டுமான வசதிகளை மேம்படுத்தல்.

IX. சட்ட உதவி நிகழ்சித்திட்டங்களை சிறைச்சாலைகள் மட்டத்தில் மேற்கொள்ளல்

X. ஐக்கிய நாடுகளின் ஏற்றுக்கொள்ளப்பட்ட விதிகளின் கீழ் சிறையில் தடுத்து வைக்காமல் மேற்கொள்ளக்கூடிய (டோக்கியோ விதிகள்) தண்டனை விதித்தல் தொடர்பில் நியமனம் செய்யப்பட்ட குழு ஆராய்ச்சிப் பணிகளை ஆரம்பித்தல்

XI. சிறைச்சாலைகள் விதிகள் மற்றும் தண்டனைக் கொள்கைகளை திருத்தம் செய்வதற்கான பணிகளை ஆரம்பித்தல்

5.2.2 இலக்கு 5.2.2, இலக்கு 16.6ஆகியவற்றை அடைந்து கொள்ளல் வெற்றிகள் மற்றும் சவால்கள்

சிறைச்சாலைகள் திணைக்களத்திற்காக 2024 ஆம் வருடத்திற்காக வரவு செலவுத் திட்டத்தின் மூலம் 16இ881.35மில்லியன் ரூபா ஒதுக்கீடு (மீண்டெழும் செலவுகளுக்காக 15இ596.35மில்லியன் ரூபாவும், மூலதனச் செலவுகளுக்காக 1இ285.00 மில்லியன் ரூபாவும் என்ற வகையில்) குறித்தொதுக்கப்பட்டதோடு வருடத்தின் மொத்தச் செலவாக16இ187.33மில்லியன் ரூபா செலவு செய்யப்பட்டுள்ளது. (மீண்டெழும் செலவுகளுக்காக 15இ381.60மில்லியன் ரூபாவும் மற்றும் மூலதனச் செலவுகளுக்காக 805.73மில்லியன் ரூபாவும் என்றவாறு) அதற்கமைய சிறைச்சாலைகள் திணைக்களம் மற்றும் அதன் கீழ் காணப்படுகின்ற நிறுவனங்களினால், அனுமதிக்கப்பட்ட ஒதுக்கீட்டுத் தொகையில் 95.88மூ உபயோகப்படுத்த நடவடிக்கை எடுக்கப்பட்டுள்ளது..

2024 ஆம் ஆண்டுக்கான பட்ஜெட்டில் சிறைச்சாலைத் துறைக்கு ரூ. 16,887.35 மில்லியன் ஒதுக்கப்பட்டுள்ளது, மேலும் அந்த ஆண்டிற்கான மொத்த செலவு ரூ. 16,187.33 மில்லியன் ஆகும்.

அதன்படி, சிறைச்சாலைத் துறையும் அதன் துணை நிறுவனங்களும் அங்கீகரிக்கப்பட்ட ஒதுக்கீட்டில் 95.88மூ பயன்படுத்தியுள்ளன.

06

மனிதவளங்கள் விபரம்

6.1. பணியாட் குழுவினர் எண்ணிக்கை முகாமைத்துவம் 121

6.2. நிறுவனத்தின் செயலாற்றுகையில் மனிதவளங்களின் பற்றாக்குறை அல்லது மிகையின் தாக்கம் 121

6.3. மனிதவளங்கள் அபிவிருத்தி 122

6.4. நிறுவனத்தின் செயலாற்றுகைக்கு பயிற்சி நிகழ்ச்சித் திட்டங்கள் வழங்குகின்ற பங்களிப்புக்கள் 125

6.1 பணியாட் குழுவினர்எண்ணிக்கைமுகாமைத்துவம்

	அங்கீகரிக்கப்பட்டப-தவிகளின் எண்ணிக்கை	பணியில் ஈடுபட்டுள்ளஎண்ணி-க்கை	பதவி வெற்றிடங்களின் எண்ணிக்கை	மிகை/அதிகப்படியான-எண்ணிக்கை
சிரேட்ட		100	59	17
மூன்றாம் நிலை		117	31	-
இரண்டாம் நிலை		5549	1617	03
ஆரம்பநிலை	419	316	103	-
மொத்தம்	**7872**	**6082**	**1810**	**20**

6.2 நிறுவனத்தின் செயலாற்றுகையில் மனிதவளங்களின் பற்றாக்குறை அல்லது மிகையின் தாக்கம

நிலவுவதோடு அந்தவெற்றிடங்களை நிரப்புவதற்காக சிலபதவிகளுக்கான ஆட்சேர்ப்பு அலுவல்கள் இடம்பெற்றுவருகின்றன. அன்றாடம் நீதிமன்றங்களினால் சிறையில் அடைக்கப்படுகின்ற சிறை/சந்தேக அளவுபாரியதொருஎண்ணிக்கை என்பதால் சிறைச்சாலைகள் நிறுவனங்களினுள் தடுத்துவைக்கக்கூடிய கொள்ளளவை விஞ்சியதாக கைதிகளைத் தடுத்துவைப்பதற்கு நேரிடுகின்றது. இவ்வாறான பின்னணியொன்றில் இற்றைக்குபலவருடங்களுக்குமுன்னர் தயாரிக்கப்பட்ட அனுமதிக்கப்பட்ட பணியாட்குழுவிலும் வெற்றிடம் நிலவுகின்றமை, அலுவலர் ாற்றாக்குறை காரணமாக சில சந்தர்ப்பங்களின் பலநாட்கள் தொடர்ச்சியாக பணியில் ஈடுபடுத்துவதற்குநேரிடுகின்றமை, கட்டாயகடமைநியைங்களில் கூட பணியில் ஈடுபடுத்துவதற்கு அலுவலர் காணப்படாமை, நிறைவேற்ற முடியாதளவுக்கு கடமைகளை ஓர் அலுவலர் மீது ஒப்படைக்க நேரிடுகின்றமை போன்ற காரணங்களால் அலுவலர்கள் கடுமையான தொழில் அழுத்தம் மற்றும் தொழில் அதிருப்தி ஆகியவற்றுக்கு உட்படுகின்றனர். இந்த விடயங்கள் திணைக்களத்தின் செயலாற்றுகையில் பாதகமான தாக்கங்களை ஏற்படுத்துவதோடு நிறுவனத்தின் செயலாற்றுகையின் வீழ்ச்சியிலும் பாரிய தாக்கம் செலுத்துகின்றது.

347 சிறைச்சாலை காவலர்களை ஆட்சேர்ப்புச் செய்வதற்கு அங்கீகாரம் கிடைத்துள்ளது,தற்போது 144 அதிகாரிகள்

6.3 மனிதவளங்கள் அபிவிருத்தி

நிகழ்ச்சித் திட்டத்தின் பெயர்	பயிற்சியளிக்கப்பட்ட அலுவலர் டிண்ணிக்கை	நிகழ்ச்சித்திட்டகாலப்பகுதி	மொத்தமுதலீடு ரூபா		நிகழ்ச்சித் திட்டத்தின் இயல்பு(உள்நாட்டு, வெளிநாட்டு)	வெளியீடு, பெற்றுக் கொண்டஅறிவு
			உள்நாட்டு	வெளிநாட்டு		
பயிலுநர் சாரதி அலுவலர் பயிற்சிபாடநெறி	06	14 நாட்கள்	291,706.25	-	உள்நாட்டு	சாரதிகளுக்கு தேவையான அடிப்படை அறிவுமற்றும் நடைமுறைபயிற்சிவழங்குதல்.
பதவி உயர்வு பெற்றசார்ஜென்ட் அலுவலர் பயிற்சிபாடநெறி	35	21 நாட்கள்	268,830.00	-	உள்நாட்டு	சார்ஜென்ட் பதவிக்கு தேவையான அடிப்படை அறிவு மற்றும் நடைமுறை பயிற்சிகளை வழங்குதல
புதவிஉயர்வுபெற்றஐஐ ஆம் தரஜெயிலர் அதிகாரிகளுக்கானபயிற்சிப்பாடநெறி	15	30 நாட்கள்	272,592.00	-	உள்நாட்டு	II ஆம் தர ஜெயிலர் பதவிக்கு தேவையான அடிப்படை அறிவு, நடைமுறை மற்றும் சுடுகலன் தொடர்பான பயிற்சிகளை வழங்குதல்
புதவிஉயர்வுபெற்றஐ ஆம் தரஜெயிலர் அதிகாரிகளுக்கானபயிற்சிப்பாடநெறி	36	21 நாட்கள்	1,556,398.00	-	உள்நாட்டு	ஜெயிலர் ஐ ஆம் தரம் பதவிக்கு தேவையான அடிப்படை அறிவு, நடைமுறை மற்றும் சுடுகலன் தொடர்பான பயிற்சிகளை-வழங்குதல்
புதவிஉயர்வுபெற்றஉதவிஅத்தியட்சகர்களுக்கானபயிற்சிப் பாடநெறி	16	14 நாட்கள்	821,548.00	-	உள்நாட்டு	உதவி சிறைச்சாலை அத்தியட்சகரிபதவிக்கு தேவையான அடிப்படைஅறிவு,நடை முறை மற்றும் சுடுகலன்கள் தொடர்பான பயிற்சிகளை வழங்குதல்.
புள்ளிவிபரத் தரவு தயாரித்தல் அலுவலர்களுக்கான பயிற்சி	60	21 நாட்கள்	57,630.00	-	உள்நாட்டு	கடமைகளைச் செய்வதற்குத் தேவையானஅடிப்படை அறிவை-வழங்குதல்
மோட்டார் வாகன சாரதி அலுவலர்களுக்கான பயிற்சி பட்டறை	75	02 நாட்கள	249,930.00	-	உள்நாட்டு	கடமைகளைச் செய்வதற்குத் தேவையான அடிப்படை அறிவை-வழங்குதல் மற்றஜம் நடைமுறைப் பயிற்சிகளை வழங்குதல்.

நிகழ்ச்சித் திட்டத்தின் பெயர்	பயிற்சி பெறுவதற்கு திட்டமிடப்பட்ட அலுவலர் எண்ணிக்கை	நிகழ்ச்சித் திட்டகாலப்பகுதி	மொத்தமுதலீடு ரூபா		நிகழ்ச்சித் திட்டத்தின் இயல்பு(உள்நாட்டு/ வெளிநாட்டு)	வெளியீடு/ பெற்றுக் கொண்டஅறிவு
			உள்நாட்டு	வெளிநாட்டு		
பதவி உயர்வு பெற்றஉதவிசிறை. ஆத்தியட்சகர் (க.நி) அலுவலர்களுக்கான பயிற்சி	10	03 நாட்கள	126,272.00	-	உள்நாட்டு	கடமைகளைச் செய்வதற்குத் தேவையான அடிப்படை அறிவுமற்றும் நடமுறைப் பயிற்சிகளை வழங்குதல்
அபிவிருத்தி உத்தியோகத்தர்கள் மற்றும் முகாமைத்துவ சேவை உத்தியோகத்தர்களுக்கான பயிற்சி	100	01 நாள் வீதம் 03செயலமர்வு	203,925.00	-	உள்நாட்டு	கடமைகளைச் செய்வதற்குத் தேவையானஅடிப்படை அறிவு மற்றும் நடமுறைப் பயிற்சிகளை வழங்குதல்
கைத்தொழில் பிரிவு அலுவலர்களுக்கான பயிற்சி	110	03 நாட்களவீதம் 02செயலமர்வு	740,125.00	-	உள்நாட்டு	கடமைகளைச் செய்வதற்குத் தேவையானஅடிப்படை அறிவு மற்றும் நடமுறைப் பயிற்சிகளை வழங்குதல் அடிப்படைப் பிரச்சினைகளைப் பற்றிவிவாதிப்பதற்கும்
சிறைக் காவலர் அலுவலர்களுக்கான திறன் விருத்தி பயிற்சி	876	03நாட்கள் வீதம் 11செயலமர்வு	5,945,070.00	-	உள்நாட்டு	கடமைகளைச் செய்வதற்குத் தேவையானஅடிப்படைஅறிவுமற்றும் நடைமுறைப் பயிற்சிகளைவழங்குதல்
ஐஐ (இரண்டாம்) தர ஜெயிலர் அலுவலர்களுக்கான திறன் விருத்திப் பயிற்சி பாடநெறி	188	04 நாட்கள் 02 செயலமர்வுஇ 03 நாட்கள் 01செயலமர்வு	1,570,170.00	-	உள்நாட்டு	கடமைகளைச் செய்வதற்குத் தேவையான அடிப்படை அறிவு மற்றும் நடமுறைப் பயிற்சிகளை வழங்குதல்
விவசாயப் பிரிவு அலுவலர்களுக்கான பயிற்சி	50	03நாட்கள்	231,590.00	-	உள்நாட்டு	கடமைகளைச் செய்வதற்குத் தேவையான அடிப்படைஅறிவு மற்றும் நடைமுறைப் பயிற்சிகளைவழங்குதல்
சார்ஜென்ட் அலுவலர்களுக்கான திறன் விருத்தி பயிற்சி	255	03நாட்கள்	1,797,810.00	-	உள்நாட்டு	கடமைகளைச் செய்வதற்குத் தேவையானஅடிப்படை அறிவு மற்றும் நடமுறைப் பயிற்சிகளை வழங்குதல்
புனர்வாழ்வு அலுவலர்களுக்காக நடாத்தப்பட்ட ஆலோசனை தொடர்பானபயிற்சி	100	03நாட்கள்	658,780.00	-	உள்நாட்டு	கடமைகளைச் செய்வதற்குத் தேவையானஅடிப்படை அறிவு மற்றும் நடமுறைப் பயிற்சிகளை வழங்குதல்

நிகழ்ச்சித் திட்டத்தின் பெயர்	பயிற்சி-யளிக்க-ப்பட்டஅலு-வலர் டிண்ணிக்கை	நிகழ்ச்சித்-திட்டகாலப்ப-குதி	மொத்தமுதலீடு ரூபா		நிகழ்ச்சித் திட்டத்தின் இயல்பு(உள்ந-ாட்டுஃ வெளிநாட்டு)	வெளியீடுஃ பெற்றுக் கொண்டஅறிவு
			உள்நாட்டு	வெளிநாட்டு		
கொத்தலாவல பாதுகாப்பு கல்லூரி	04	03 வருடங்கள்	472,500.00	-	உள்நாட்டு	ஜெயிலர் அலுவலர்களின் செயல்திறன் மட்டத்தை அதிகரித்தல்
பெறுகைச் செயல்முறை தொடர்பான பயிற்சி	04	10 நாட்கள்	80,000.00	-	உள்நாட்டு	கடமைகளைச் செய்வதற்குத் தேவையான அடி-ப்படை அறிவும-ற்றும் நடைமுறை-ப் பயிற்சிகளை வழங்குதல்
சமூகப்பணி கலாநிதி-பட்டப்படிப்பு	12	01 வருடம்	500,000.00	-	உள்நாட்டு	உதவி சிறை-ச்சாலை அத்-தியட்சகர்களின் செயல்திறனை அதிகரித்தல்
களனி பல்கலைக்-கழகம் - சீர் திருத்-தங்கள் மற்றும் புனர் வாழ்வுக்கான டிப்ளோமா	39	01 வருடம்	1,560,000.00	-	உள்நாட்டு	அலுவலர்களின் செயல்திறன் மட்ட-த்தை அதிகரித்தல்
களனி பல்கலைக்-கழகம் - சீர் திரு-த்தங்கள் மற்றும் புனர்வாழ்வுக்கான உயர் டிப்ளோமா	40	01 வருடம்	2,000,000.00	-	உள்நாட்டு	அலுவலர்களின் செயல்திறன் மட்ட-த்தை அதிகரித்தல்
கணினிவன் பொருள் பாடநெறி	24	03 மாதங்கள்	528,000.00	-	உள்நாட்டு	அலுவலர்களின் செயல்திறன் மட்ட-த்தை அதிகரித்தல்
பதவி நிலைஎழுதுநர் பிரிவு அலுவலர்களு-க்காகள நடத்தப்பட்ட பயிற்சிபட்டறை	80	03 நாட்கள்	541,955.00	-	உள்நாட்டு	அலுவலர்களின் செயல்திறன் மட்ட-த்தை அதிகரித்தல்
தொழிலாளி,காவல-ாளி,அலஜவலகப் பணியாளர் அலு-வலர்களுக்கான திறன் விருத்தி பயிற்சிபட்டறை	59	03நாட்கள்	459,705.00	-	உள்நாட்டு	அலுவலர்களின் செயல்திறன் மட்ட-த்தை அதிகரித்தல்

நிகழ்ச்சித் திட்டத்தின் பெயர்	பயிற்ச-ியளிக்க-ப்பட்டஅலு-வலர் டிண்ணிக்கை	நிகழ்ச்சித்-திட்டகாலப்ப-குதி	மொத்தமுதலீடு ருபா		நிகழ்ச்சித் திட்டத்தின் இயல்பு(உள்ந-ாட்டுஃ வெளிநாட்டு)	வெளியீடுஃ பெற்றுக் கொண்டஅறிவு
			உள்நாட்டு	வெளிநாட்டு		
சாரதி அலுவலர்களுக்கான தமிழ் மொழிபயிற்சிப் பாடநெறி	30	03மாதங்கள்	80,000.00	-	உள்நாட்டு	அலுவலர்களின் செயல்திறன் மட்ட-த்தை அதிகரித்தல்
ஏனைய வெளிப்புற-பயிற்சிப் பாடநெறிகள்	-	-	965,400.00	-	உள்நாட்டு	தேவைப்பாட்டின் அடிப்படையில் சிறைச்சாலைகள் ஆணையாளர் நாயகத்தின் அனு-மதியுடன் மேற்கொள்ளப்படும்.
சர்வதேசஎ சீர்திரு-த்தங்கள் மற்றும் சிறைச்சாலைகள் சங்கத்தின் கூட்டத்தில் கலந்துகொள்ளல்.	02	2024.09.01-2024.09.06	-	543,250.00	வெளிநாட்டு–சிங்கப்பூர்	கைதிகளின் சீர்திருத்தங்கள் மற்றும் புனர்வாழ்வு-தொடர்பான சர்வதேச உடன்பாடுகள் பற்றியஅலுவலர்க-ளின் அறிவைப் புதுப்பித்தல்
ஆசிய மற்றும் பசிபிக் மாநாட்டு நிர்வாகிகள் பட்டறையில் கலந்துகொள்ளல் (யீஊயு)	01	2024.11.17-2024.11.21	-	186,000.00	வெளிாட்டு–ஹொங்கெ-ாங்	சிறைச்சாலை நிர்வாகம் தொடர்பான் நி-கழ்நிலைப்படுத்-தப்பட்ட புதிய சர்வதேச அறிவு மற்றும் அனுபவ-த்தைப் பெற்றுக் கொள்ளல்.

6.4 நிறுவனத்தின் செயலாற்றுகைக்குபயிற்சிநிகழ்ச்சித் திட்டங்கள் வழங்குகின்றபங்களிப்புக்கள்

அனைத்துவகைதரத்திலானஅலுவலர்க-ளுமஉள்ளடங்கும் வகையில் அவர்களின் அறிவு, மனப்பான்மை மற்றும் திறன்களை விருத்திசெய்வதற்க-ாகவும், மற்றும் அவர்களின் விடயப் பகுதிகள் பற்ற-ியஅறிவைவிரிவுபடுத்தவும் ஏராளமானபயிற்சிநிகழ்ச்சித் திட்டங்கள் செயல்படுத்தப்பட்டன. அதன் பிரகாரம், பயிற்சிப் பட்டறை மூலம் ஒருமுககடமைவாழ்க்கைய-வாழும் அதிகாரிகளின் மனவளர்ச்சியைஉருவாக்குதல் மற்றும் தொழில் வாழ்க்கையில் ஆர்வத்தைஅதிகரிப்ப-தன் மூலம் அதிகாரிகளின் செயல்திறன் நிலையை-உயர் நிலைக்குக் கொண்டுவர முடியும். அதன்படி,அந்-தஅதிகாரிகளின் கடமைவினைத்திறனைஅதிகரிப்பதன் மூலம்,நிறுவனங்களில் அதிகசேவையைவழங்கமுடியும். அதன் மூலம்,நிறுவனங்களின் செயலாற்றுகைமட்டத்-தைஅதிகரிக்கமுடியும்.

07

இணக்க அறிக்கை

7.1. இணக்க அறிக்கை 129

7.1 இணக்க அறிக்கை

இல	ஏற்புடைய தேவைப்பாடு	இணக்கப்பாட்டு நிலைமை (இணக்கமானது/ இணக்கமற்றது)	இணக்கமற்றதாயின் அதுபற்றி சுருக்கமாக விபரிக்க	எதிகாலத்தில் இணக்கமற்றதினை தவிகப்பதற்கு முன்மொழியும் சரியானநடவடிக்கைகள் யாவை
01	பின்வரும் நிதிஅறிக்கைகள் / கணக்குகள் உரியதிகதியில் சமகப்பிக்கப்பட்டுள்ளன			
1.1	வருடாந்தநிதிஅறிக்கைகள்	இணக்கமானது		
1.2	அரசஅலுவலர்கள் முற்பணக் கணக்கு	இணக்கமானது		
1.3	வணிகமற்றும் உற்பத்திமுற்பணக் கணக்குகள் (வர்த்தக முற்பணக் கணக்குகள்)	இணக்கமானது		
1.4	களஞ்சியமுற்பணக் கணக்கு	இணக்கமற்றது	கணக்குகள் பேணப்படாமை	
1.5	சிறப்புமுற்பணக் கணக்கு	இணக்கமற்றது		
1.6	ஏனைய	இணக்கமற்றது		
02	புத்தகங்கள்மற்றும் பதிவுகளைப் பேணல் (நி.ஒ.விதி . 445)			
2.1	பொது நிர்வாக சுற்றறிக்கை 267/ 2018 ஆம் இலக்க சுற்றறிக்கயின் படி நிலையான சொத்துக்கள் பதிவேட்டை இற்றைப்படுத்தல் மற்றும் பேணிவருதல்	இணக்கமானது		
2.2	ஆள்சார் வேதனாதிகள் பதிவு/ தனி-ப்பட்ட ஊதிய அட்டைகளை இற்றை-ப்படுத்தல் மற்றும் பேணிவருதல்	இணக்கமானது		
2.3	கணக்காய்வு வினாக்கள் பதிவேட்டை இற்றைப்படுத்தல் மற்றும் பேணிவருதல்	இணக்கமானது		
2.4	உள்ளக கணக்காய்வு அறிக்கைகள் பதிவை இற்றைப்படுத்தல் மற்றும் பேணிவருதல்	இணக்கமானது		
2.5	அனைத்து மாதாந்த கணக்கு சுருக்கங்களையும் (ஊஐபுயுளு) தயார் செய்து பொது திறைசேரிக்கு உரிய திகதியில் சமர்ப்பித்தல்	இணக்கமானது		
2.6	காசோலை மற்றும் காசுக் கட்டளை பதிவேட்டை இற்றைப்படுத்தல் மற்றும் பேணிவருதல்	இணக்கமானது		
2.7	பொருட் பதிவேட்டினை இற்றைப்படுத்தல் மற்றும் பேணிவருதல்	இணக்கமானது		
2.8	இருப்புப் பதிவேட்டினை இற்றைப்படுத்தல் மற்றும் பேணிவருதல்	இணக்கமானது		
2.9	இழப்புக்கள் பதிவேட்டினை இற்றைப்படுத்தல் மற்றும் பேணிவருதல்	இணக்கமானது		
2.10	பொறுப்புக்கள் பதிவேட்டை இற்றைப்படுத்தல் மற்றும் பேணிவருதல்	இணக்கமானது		
2.11	அடியிதழ் புத்தகங்களின் (GA - N20) பதிவேட்டை இற்றைப்படுத்தல் மற்றும் பேணிவருதல்	இணக்கமானது		

இல	ஏற்புடைய தேவைப்பாடு	இணக்கப்பாட்டு நிலைமை (இணக்கமானது/ இணக்கமற்றது)	இணக்கமற்றதாயின் அதுபற்றி சுருக்கமாக விபரிக்க	எதிகாலத்தில் இணக்கமற்றதினை தவிர்ப்பதற்கு முன்மொழியும் சரியானநடவடிக்கைகள் யாவை
03	நிதிக் கட்டுப்பாட்டுக்கான பணிகளை ஒப்படைத்தல் (நி.பி . 135)			
3.1	நிதி அதிகாரங்கள் நிறுவனத்திற்குள் பகிரப்பட்டன	இணக்கமானது		
3.2	நிதி அதிகாரங்கள் பகிரப்படுகின்றமை பற்றி நிறுவனத்திற்குள் அறிவுறுத்-தப்பட்டிருத்தல்/ தெரியப்படுத்தப்பட்டது	இணக்கமானது		
3.3	ஒவ்வொரு கொடுக்கள் வாங்களும் இரண்டு அல்லது அதற்கு மேற்பட்ட அலுவலர்கள் மூலம் இடம்பெறும் வகையில் அதிகாரம் ஒப்படைக்கப்பட்டது.	இணக்கமானது		
3.4	2014.05.11 ஆம் திகதிய அரச கணக்குகள் சுற்றறிக்கை இல. 171/ 2004 இன் படி, அரசு ஊதிய மென் பொருள் தொகுப்பின் செயல்பா-டுகள் கணக்காளரின் கட்டுப்பாட்டுக்கு உட்பட்டதாக செயற்படுத்தப்படல்	இணக்கமானது		
04	வருடாந்த திட்டத்தினைத் தயாரித்தல்			
4.1	வருடாந்த செயற்பாட்டு திட்டம் தயாரித்தல்	இணக்கமானது		
4.2	வருடாந்த கொள்முதல் திட்டம் தயாரித்தல்	இணக்கமானது		
4.3	வருடாந்த உள்ளககணக்காய்வுத் திட்டம் தயாரித்தல்	இணக்கமானது		
4.4	வருடாந்த மதிப்பீட்டைத் தயாரித்தல் மற்றும் அதை தேசிய வரவு செலவுத் திட்டத் திணைக்களத்தில் (டேனு) உரிய திகதியில் சமர்ப்பித்தல்	இணக்கமானது		
4.5	வருடாந்த காசுப் பாய்ச்சல் அறிக்கை திறைசேரி செயற்பாட்டுத் திணைக்களத்துக்கு உரிய திகதியில் சமர்ப்பிக்கப்பட்டிருத்தல்	இணக்கமானது		
05	கணக்காய்வு வினாக்கள்			
5.1	அனைத்து கணக்காய்வு வினாக்களுக்கும் கணக்காய்வாளர் நாயகம் அவர்களால் குறிப்பிட்டுள்ள திகதிகளில் பதில் அளிக்கப்பட்டுள்ளது	இணக்கமற்றது	திணைக்களத்-தினுள் 30 சிறைச்சாலநிறுவ-னங்கள் உள்ளதால், உரிதகவல்களை	கணக்காய்வினால் அறிவிக்கப்படுக-ின்றதிகதிகளில் கணக்காய்வுவிசார-ணைகளுக்குப-திலளிப்பதற்குநடவ-டிக்கைஎடுத்தல

இல	ஏற்புடைய தேவைப்பாடு	இணக்கப்பாட்டு நிலைமை (இணக்கமானது/ இணக்கமற்றது)	இணக்கமற்றதாயின் அதுபற்றி சுருக்கமாக விபரிக்க	எதிஉகாலத்தில் இணக்கமற்றதினை தவிஉப்பதற்கு முன்மொழியும் சரியானநடவடிக்கைகள் யாவை
			கோரிதன் பின்னர் பதில்களைத் தயாரிக்கவேண்டும். எனவே, கணக்கா-ய்வுகள்விகளுக்கு உரியதிகதில் பதிலளிப்பதில் அசௌகரியம் காணப்படுகின்றது	
06	**உள்ளகக் கண்காய்வு**			
6.1	நி.இஒ.விதி 134 (2) DMA (டி.எம்.ஏ) / 1 - 2019 படி , ஆண்டின் தொடக்கத்தில் கணக்காய்வாளர் நாயகத்துடன் கலந்தாலோசித்த பின்னர் உள்ளக கணக்காய்வுத் திட்டத்தைத் தயாரித்தல்	இணக்கமானது		
6.2	அனைத்து உள்ளக கணக்காய்வு அறிக்கைகளுக்கும் ஒரு மாதத்திற்குள் பதிலளித்தல்.	இணக்கமானது		
6.3	அனைத்து உள்ளக கணக்காய்வு அறிக்கைகளின் நகல்களையும் 2018 ஆம் ஆண்டின் 19 ஆம் இலக்க தேசிய கணக்காய்வுச் சட்டத்தின் துணைப் பிரிவு 40 (4) இன் அடிப்படையில் முகாமைத்துவக் கணக்காய்வுத் திணைக்களத்திற்கு சமர்ப்பித்தல்.	இணக்கமானது		
6.4	அனைத்து உள்ளக கணக்காய்வு அறிக்கைகளின் நகல்களையும் 134 (3) நிதிப் பிரமானக் குறிப்பின் அடிப்படையில் கணக்காய்வாளர் நாயகம் அவர்களுக்குச் சமர்ப்பிக்கப்பட்டிருத்தல்.	இணக்கமானது		
7	**கணக்காய்வுமற்றும் முகாமைத்துவக் குழு**			
7.1	சுற்றறிக்கை னுஆயு (டிஎம்ஏ) 1 - 2019 ஆம் எலக்க சுற்றறிக்கையின் படி ஆண்டுக்கு குறைந்தது 04 கணக்காய்வு மற்றும் முகாமைத்துவக் குழுக் கூட்டங்கள் நடத்தப்பட்டிருத்தல்	இணக்கமானது		

இல	ஏற்புடைய தேவைப்பாடு	இணக்கப்பாட்டு நிலைமை (இணக்கமானது/ இணக்கமற்றது)	இணக்கமற்றதாயின் அதுபற்றி சுருக்கமாக விபரிக்க	எதிகாலத்தில் இணக்கமற்றதினை தவிர்ப்பதற்கு முன்மொழியும் சரியானநடவடிக்கைகள் யாவை
08	ஆதன முகாமைத்துவம்			
8.1	01/2017 ஆம் இலக்க ஆதன முகாமைத்துவச் சுற்றறிக்கையின் 07 ஆம் பந்திக்கு அமைய சொத்துக்கள் பெறுகை மற்றும் அகற்றல் பற்றிய தகவல்களைக் கம்ப்ரோலர் ஜெனரல் அலுவலகத்தில் சமர்ப்பிக்கப்பட்டிருத்தல்	இணக்கமானது		
8.2	மேற்கண்ட சுற்றறிக்கையின் 13 ஆம் அத்தியாயத்தின் படி, சுற்றறிக்கையின் விதிகளை அமுல்படுத்துவதற்கும், அத்தகைய பொருத்தமான அதிகாரியை நியமனம் செய்து அந்த அலுவலரது தகவல்கள் கம்ப்ரோலர் ஜெனரல் அலுவலகத்திற்கு அறிக்கையிடப்பட்டிருத்தல்	இணக்கமானது		
8.3	அரச நிதி சுற்றறிக்கை இல. 05.∴2016 இன் படி, பொருட்கள் கணக்கெடுக்கப்பட்டு, தொடர்புடைய அறிக்கைகள் கணக்காய்வாளர் நாயகத்துக்கு உரிய திகதியில் சமர்ப்பிக்கப்பட்டுள்ளன.	இணக்கமானது		
8.4	சுற்றறிக்கையில் குறிப்பிடப்பட்ட கால கட்டத்தில் வருடாந்த பண்டக் கணக்கெடுப்பு மூலம் மிகையான/ அதிகப்படியான, குறைபாடுகள் மற்றும் பிற பரிந்துரைகள் செய்யப்பட்டுள்ளன	இணக்கமானது		
8.5	நி.பி 772 இன் படி கழிக்கப்பட்ட பொருட்களை அகற்றுதல் இடம்பெற்றன	இணக்கமானது		
09	வாகன முகாமைத்துவம்			
9.1	குழும வாகனங்களுக்கான தினசரி ஓட்ட அறிக்கை மற்றும் மாதாந்த சுருக்க அறிக்கைகளைத் தயாரித்து அவற்றை உரிய திகதியில் கணக்காய்வாளர் நாயகத்துக்கு சமர்ப்பித்தல்	இணக்கமானது		

இல	ஏற்புடைய தேவைப்பாடு	இணக்கப்பாட்டு நிலைமை (இணக்கமானது/ இணக்கமற்றது)	இணக்கமற்றதாயின் அதுபற்றி சுருக்கமாக விபரிக்க	எதிகாலத்தில் இணக்கமற்றதினை தவிகப்பதற்கு முன்மொழியும் சரியானநடவடிக்கைகள் யாவை
9.2	கழிப்பனவு செய்யப்பட்ட வாகனங்கள் கழிப்பனவு செய்யப்பட்டு ஆறு (06) மாதங்களுக்கு குறைவான காலப்பகுதியினுள் அகற்றப்பட்டிருத்தல	இணக்கமற்றது	நீதிமன்றங்கள் மூலம் வழங்கப்பட்டுள்ள வாகனங்களைஉரிய முறையில் கையகப்படுத்துவதில் சிக்கலகள் உள்ளதால்,புறத்தொதுக்குவதற்கு போதியகாலசெலவாகும்.	புறத்தொதுக்கல் செய்யவேண்டுமெனஅடையாளம் காணப்பட்டுள்ளவாகனங்கள் உரியவாறு கையகப்படுத்தப்பட்டு-புறத்தொதுக்கல் பணிகள் மேற்கொள்ளப்பட்டு வருகின்றன
9.3	வாகனபதிவுபுத்தகங்கள் பராமரிக்கப்படுவதுடன் அவைபுதுப்பிக்கப்படுதல்வேண்டும்	இணக்கமானது		
9.4	ஒவ்வொருவாகனவிபத்தும் நி.ஒ.வி 103, 104, 109 மற்றும் 110 இன் படிநடவடிக்கைடுக்கப்படுதல் வேண்டும்.	இணக்கமானது		
9.5	2016.12.29 ஆம் திகதியபொதுநிர்வாகசுற்றறிக்கை இல. 2016.∴30 இன் பத்தி 3.1 இன் விதிகளின்படிவாகனங்களின் எரிபொருள் தகனத்தை/ பாவனையினைமீண்டும் பரிசீலித்தல்.	இணக்கமானது		
9.6	குத்தகைவாகனங்களின் உரித்துபதிவுபுத்தகம் குத்தகைக் காலத்தின் பின்னர்மாற்றப்பட்டிருத்தல்	இணக்கமானது		
10	**வங்கி கணக்குகளின் முகாமை**			
10.1	உரிய திகதிகளில் வங்கி கணக்கிணக்க அறிக்கைகளைத் தயாரித்து சான்றளித்தல் மற்றும் கணக்காய்வுக்கு சமர்ப்பித்தல்	இணக்கமானது		
10.2	மீளாய்வு வருடத்தில் அல்லது அதற்கு முந்திய வருடங்கள் தொடக்கம் முன்னொண்டு வரப்பட்ட செயற்படாத வங்கிக் கணக்குகளினைத் தீர்த்தல்	இணக்கமற்றது	செயற்படாத வங்கிக் கணக்குகள் இல்லை	
10.3	வங்கி கணக்கிணக்க கூற்றில் வெளிப்படுத்தப்பட வேண்டிய			

இல	ஏற்புடைய தேவைப்பாடு	இணக்கப்பாட்டு நிலைமை (இணக்கமானது/ இணக்கமற்றது)	இணக்கமற்றதாயின் அதுபற்றி சுருக்கமாக விபரிக்க	எதிகாலத்தில் இணக்கமற்றதினை தவிகப்பதற்கு முன்மொழியும் சரியானநடவடிக்கைகள் யாவை
10.3	நிலுவைகளை வெளிப்படுத்துதல் மற்றும் சரி செய்தல் மற்றும் ஒரு மாதத்திற்குள் அத்தகைய நிலுவைகளை தீர்த்தல்.	இணக்கமானது		
11	**நிதிஒதுக்கீடுகளைப் பயன்படுத்தல்**			
11.1	ஒதுக்கீடு செய்யப்பட்ட ஏற்பாடுகளை வரையறைகளை மீறாதபடி செலவிடல்.	இணக்கமானது		
11.2	நி.பி. 94 (1) இன் படி ஒதுக்கீட்டு வரம்பை மீறாத பொறுப்புக்கள் வருட இறுதியில் தொடர்ந்திருக்கும்.	இணக்கமானது		
12	**அரசஅலுவலகளின் முற்பணக் கணக்கு**			
12.1	எல்லைகளுக்கு இணங்குதல்	இணக்கமானது		
12.2	நிலுவையிலுள்ள கடன் நிலுவைகள் குறித்து சரியான நேரத்தில் பகுப்பாய்வு செய்திருத்தல்.	இணக்கமானது		
12.3	ஒரு வருடத்திற்கும் மேலாக நிலுவையில் உள்ள கடன் மீதிகளை தீர்த்தல்/ அடைத்தல்	இணக்கமற்றது	பணி இடைநிறுத்தப்பட்டமற்றும் பதவியைவிட்டுச் சென்றஅலுவலர்களின் பிணையத் தேவையின்றிவழங்கப்பட்டகடனைத் திரும்பப் பெறமுடியாதுள்ளமை	ஒரு வருடத்திற்கும் மேலாக நிலுவையில் உள்ளகடன் மீதிகளை தீர்ப்பதற்காக பிரதேச செயலாளர் மூலம் அறிவுறுத்துதல், பொலிஸில் முறைப்பாடு செய்தல் மற்றும் நேரடியாக கடிதம் மூலம் அறிவுறுத்துல்மற்றும் பிணையாளிகளிடமிருந்துஅறவிடுதல் போன்றநடவடிக்கைகள் ஏற்கனவேமேற்கொள்ளப்பட்டுவருகின்றன.
13	**பொதுவைப்புக் கணக்கு**			
13.1	காலம் பிந்தியவைப்புக்களை அற்றுவதற்குநிதி ஒழுங்குவிகள் 571 பிரகாரம் நடவடிக்கை	இணக்கமற்றது	வைப்புக் கணக்குகளில் அரசிறைக்குவரவுவைப்பதற்குமுடியாதநிலையிலானமீதிகள்	வைப்புக் கணக்குகளில் 02 வருடத்திற்கு மேற்பட்ட மீதிகள் தொடர்பில் நி.ஒ.விதி 571 இன்

இல	ஏற்புடைய தேவைப்பாடு	இணக்கப்பாட்டு நிலைமை (இணக்கமானது/ இணக்கமற்றது)	இணக்கமற்றதாயின் அதுபற்றி சுருக்கமாக விபரிக்க	எதிஉகாலத்தில் இணக்கமற்றதினை தவிஉப்பதற்கு முன்மொழியும் சரியானநடவடிக்கைகள் யாவை
			காணப்பட்டமை காரணமாக அரசிறையில் வரவுவைக்கப்பட-ாத 02 வருடத்-திற்குமேற்பட்ட மீதிகள் காணப்பட்டமை	பிரகாரம் நடவடி-க்கை எடுக்குமாறு சிறைச்சாலை அத்தியட்சகர்களு-க்கு அறிவுறுத்தல் வழங்கப்பட்டுள்ளது.
13.2	பொது வைப்புகளுக்கான கட்டுப்பாட்டு கணக்கை இற்றைப்படுத்தல் மற்றும் பேணிவருதல்	இணக்கமானது		
14	**முற்பணக் கணக்கு**			
14.1	மீளாய்வு ஆண்டின் இறுதியில் காசுப் புத்தகத்தில் மீதி திறைசேரி செயற்பாட்டுத் திணைக்களத்துக்கு அனுப்பப்பட்டுள்ளது	இணக்கமானது		
14.2	நி.பி .371 இன் அடிப்படையில் ஒரு நிமித்த பணிக்கான உப கட்டு நிதி வழங்கல், அத்தகைய பணி நிறைவடைந்து ஒரு மாதத்திற்குள் தீர்க்கப்படாமை	இணக்கமற்றது	இடமாற்ற சபைக் கூட்டங்கள் போன்ற சமயங்க-ளில் ஒன்று கூடுவ-தால் இறுதிக் கூட்டம் முடிந்த பிற குமுற்ப-ணம் செலுத்தி-தீர்வுசெய்யப்படு வதால், இதுபோ-ன்ற சமயங்களில் ஒருமாதத்திற்கு மேற்பட்ட கால-த்தை செலவடவேண்டியு ள்ளது.	அலுவலர்களுக்கு ஒருநிமித்தபணிக்க-ான உப கட்டுநிதி வழங்கும் நேதுபணிநிறை-றவடைந்தவுடன் அதனைசெலுத்தித் தீர்ப்பதற்குநடவடி-க்கைஎடுக்குமாறு அறிவுறுத்தல் வழங்கப்பட்டுள்ளது.
14.3	நி.பி. 371 இன் படி அங்கீகரிக்கப்பட்ட வரம்பை மீறாத ஒரு நிமித்த இடைக்கால கட்டு நிதி வழங்கல்	இணக்கமானது		
14.4	மாதந்தோறும் திறைசேரி புத்தகங்களுடன் கணக்கு மீதிகள் கணக்கிணக்கம் செய்யப்படுதல்	இணக்கமானது		

இல	ஏற்புடைய தேவைப்பாடு	இணக்கப்பாட்டு நிலைமை (இணக்கமானது/ இணக்கமற்றது)	இணக்கமற்றதாயின் அதுபற்றி சுருக்கமாக விபரிக்க	எதிகாலத்தில் இணக்கமற்றதினை தவிகப்பதற்கு முன்மொழியும் சரியானநடவடிக்கைகள் யாவை
15	வருமானக் கணக்குகள்			
15.1	குறித் ஒழுங்குவிதிகளின் படி சேகரிக்கப்பட்ட வருமானத்தை திருப்பிச் செலுத்தியிருத்தல் வேண்டும்	இணக்கமானது		
15.2	திரட்டப்பட்ட வருமானம் வைப்புக் கணக்கில் வரவு வைக்காமல் நேரடியாக வருமானத்திற்கு வரவு வைக்கப்பட்டிருத்தல் வேண்டும	இணக்கமானது		
15.3	நி.பி - 176 இன் படி நிலுவைத் தொகையை கணக்காய்வாளர் நாயகத்துக்குச் சமர்ப்பித்தல	இணக்கமானது		
16	அரசஅலுவலகளின் முற்பணக் கணக்கு			
16.1	அங்கீகரிக்கப்பட்ட ஊழியர்களின் எல்லைக்குள் பணியாளர்களைப் பேணிவருதல்	இணக்கமானது		
16.2	ஊழியர்களின் அனைத்து உறுப்பினர்களுக்கும் கடமைகளின் எழுதப்பட்ட பட்டியல்களை வழங்குதல	இணக்கமானது		
16.3	2017.09.20 ஆம் திகதியிடப்பட்ட னுஆயு (எம்எஸ்டி) சுற்றறிக்கை இல. 04/2017 இன் படி அனைத்து அறிக்கைகளும் முகாமைத்துவ சேவைகள் திணைக்களத்திற்குச் சமர்ப்பிக்கப்பட்டுள்ளன.	இணக்கமானது		
17	பொது மக்களுக்கான தகவல்களை வழங்கல்			
17.1	தகவலறியும் உரிமைச் சட்டம் மற்றும் ஒழுங்கு முறைகளின் அடிப்படையில் தகவல் அதிகாரி ஒருவரை நியமித்தல். தகவல் வழங்கும் ஆவணத்தை இற்றைப்படுத்திப் பேணி வருதல்	இணக்கமானது		
17.2	நிறுவனம் பற்றிய தகவல்களை அதன் வலைத்தளத்தின் மூலம் வழங்குதல் மற்றும் வலைத்தளம் அல்லது மற்று வழிகள் வழியாக நிறுவனம் தொடர்பான பொதுமக்களின் பாராட்டுக்கள் / குற்றச்சாட்டுகளை வெளயிடுவதற்கான வசதிகளைச் செய்திருத்தல்.	இணக்கமானது		

இல	ஏற்புடைய தேவைப்பாடு	இணக்கப்பாட்டு நிலைமை (இணக்கமானது/ இணக்கமற்றது)	இணக்கமற்றதாயின் அதுபற்றி சுருக்கமாக விபரிக்க	எதிகாலத்தில் இணக்கமற்றதினை தவிகப்பதற்கு முன்மொழியும் சரியானநடவடிக்கைகள் யாவை
17.3	தகவல் அறியும் உரிமைச் சட்டத்-தின் 8 மற்றும் 10 ஆம் பிரிவுகளின் படி ஆண்டுக்கு இரண்டு அல்லது ஒரு முறை அறிக்கைகளைச் சமர்ப்பித்தல்	இணக்கமானது		
18	**பிரசைகள் சாசனத்தை/பட்டயத்தினைச் செயற்படுத்தல்**			
18.1	பொது நிர்வாக மற்றும் முகாமைத்துவ அமைச்சின் சுற்றறிக்கை இல. 05/ 2008 மற்றும் 05/ 2018 (1) இன் படி பிரசைகள் /வாடிக்கையாளர் சாசனத்தை உருவாக்குதல் மற்றும் அதனைச் செயற்படுத்துதல்	இணக்கமானது		
18.2	அந்த சுற்றறிக்கையின் பத்தி 2.3 இன் பிரகாரம், பிரசைகள் / சேவைபெறுநர் சாசனத்தை செயல்படுத்தவும் அதை கண்காணிக்கவும் மதிப்பீடு செய்யவும் நிறுவனத்தினால் பொறிமுறையொன்று தயாரிக்கப்பட்டிருத்தல்	இணக்கமானது		
19	**மனித வள திட்டத்தினைத் தயாரித்தல்**			
19.1	2018.01.24 ஆம் திகதிய 02/ 2018 ஆம் இலக்க பொது நிர்வாக சுற்றறிக்கையின் இணைப்பு 02 ஆம் படிவத்தின் அடிப்படையில் மனித வளத் திட்டம் தயாரிக்கப்பட்டிருத்தல்	இணக்கமானது		
19.2	பணியாட்குழுவின் ஒவ்வோர் உறுப்பினருக்கும் ஆண்டுக்கு ஆகக் குறைந்த பட்சம் 12 மணி நேரத்திற்கும் குறையாமல் இருப்பதை மேற்கண்ட மனித வள திட்டம் உறுதி செய்தி செய்திருத்தல்.	இணக்கமற்றது	அனைத்து அலுவலர்களும் உள்ளடக்கும் வகையில் பயிற்சிவாய்ப்புகள் கிடைப்பதில்லை.	அனைத்து அலுவலர்களும் உள்ளடக்கும் வகையில் பயிற்சி வாய்ப்புகளை உள்ளடக்கு மாறுமனிதவளத் திட்டத்தைத் தயாரிக்குமாறு அறிவுறுத்-தப்பட்டுள்ளது.
19.3	மேற்கண்ட சுற்றறிக்கையின் இணைப்பு 01 இல் கொடுக்கப்பட்டுள்ள படிவத்தின் அடிப்படையில் அனைத்து ஊழியர்களுக்களுக்காகவும் வருடாந்த செயலாற்றுகை ஒப்பந்தம் கையெழுத்திடப்பட்டிருத்தல்	இணக்கமானது		

இல	ஏற்புடைய தேவைப்பாடு	இணக்கப்பாட்டு நிலைமை (இணக்கமானது/ இணக்கமற்றது)	இணக்கமற்றதாயின் அதுபற்றி சுருக்கமாக விபரிக்க	எதிகாலத்தில் இணக்கமற்றதினை தவிகப்பதற்கு முன்மொழியும் சரியானநடவடிக்கைகள் யாவை
19.4	மேற்கண்ட சுற்றறிக்கையின் 6.5 வது பந்திக்கு ஏற்ப மனிதவள மேம்பாட்டுத் திட்டம், திறன் மேம்பாட்டுத் திட்டங்கள் மற்றும் திறன் மேம்பாட்டுத் திட்டங்களை செயற்படுத்தல் ஆகியவற்றின் பொறுப்பில் ஒரு சிரேட்ட அதிகாரி நியமனம் செய்யப்பட்டிருத்தல்	இணக்கமானது		
20	**கணக்காய்வுப் பந்திகளுக்குப் பதில் வழங்குதல்**			
20.1	முந்தைய ஆண்டிற்கான கணக்காய்வாளர் நாயகத்தின் கணக்காய்வு பத்திகளால் சுட்டிக்காட்டப்பட்ட குறைபாடுகள் சரி செய்யப்பட்டிருத்தல்	இணக்கமானது		