වාර්ෂික කාර්යසාධන වාර්තාව
வருடாந்த செயற்திறன் அறிக்கை
ANNUAL PERFORMANCE REPORT

2024

වෙළුම - III

தொகுதி - III

Volume - III

කෘෂිකර්ම, පශු සම්පත්, ඉඩම් හා වාරිමාර්ග අමාත්‍යාංශය

கமத்தொழில், கால்நடை வளங்கள், காணி மற்றும் நீர்ப்பாசன அமைச்சு

Ministry of Agriculture, Livestock, Lands and Irrigation

වාරිමාර්ග අංශය / நீர்ப்பாசன பிரிவு / **Irrigation Division**

தலைப்பு - 118

கமத்தொழில், கால்நடை வளங்கள், காணி மற்றும் நீர்ப்பாசன அமைச்சு

நீர்ப்பாசன பிரிவு

2024 ஆம் ஆண்டுக்கான வருடாந்த செயலாற்றுகை அறிக்கை

உள்ளடக்கம்

செலவினத் தலைப்பு இல 118
கமத்தொழில், கால்நடை வளங்கள், காணி மற்றும் நீர்ப்பாசன அமைச்சு - நீர்ப்பாசன பிரிவு

அத்தியாயம் 01	*நிறுவனத்தின் விவரம் /நிறைவேற்றுப் பொழிப்பு*	*01*
அத்தியாயம் 02	*முன்னேற்ற மற்றும் எதிர்கால கண்ணோட்டம்*	*07*
அத்தியாயம் 03	*வருடத்திற்கான ஒட்டுமொத்த நிதிச் செயலாற்றுகை*	*90*
அத்தியாயம் 04	*செயலாற்றுகை சுட்டிகள்*	*95*
அத்தியாயம் 05	*பேண்தகு அபிவிருத்தி இலக்குகளை (SDG) அடையும் செயலாற்றுகை*	*96*
அத்தியாயம் 06	*மனித வள விபரம்*	*101*
அத்தியாயம் 07	*இணக்க அறிக்கை*	*103*

பின்னிணைப்பு

பின்னிணைப்பு I	*நீர்ப்பாசன அமைச்சின் ஊடாக நடைமுறைப்படுத்தப்படும் கருத்திட்டங்கள்*
பின்னிணைப்பு II	*செயற்படும் நிறுவனத்தின் ஊடாக நடைமுறைப்படுத்தப்படும் கருத்திட்டங்கள்*
பின்னிணைப்பு III	*கணக்காய்வாளர் நாயகத்தின் அறிக்கை (நீர்ப்பாசனப் அமைச்சு)*

01 அத்தியாயம் - நிறுவன ரீதியான தோற்ற வடிவம் / செயற்படுத்துகை சுருக்கம்

1.1. அறிமுகம்

நீர்ப்பாசன அமைச்சு பிரதானமான செயற்படுத்துகை அமைச்சாக செயற்பட்ட வண்ணம் இலங்கை சன ரயக சோசலிசக் குடியரசின் இலக்கம் 2403/53 மற்றும் 2024 செப்டம்பர் மாதம் 27 ஆந் திகதிய அதி விசேட வர்த்தமானியின் மூலம் திருத்தத்துக்கு உள்ளாக்கப்பட்டு கமத்தொழில், காணி, கால்நடை வளங்கள், நீர்ப்பாசனம், கடற்றொழில் மற்றும் நீரியல் வளங்கள் அமைச்சு நிலை நாட்டப்பட்டது. பிற்பாடு, 2024 நவம்பர் மாதம் 25 ஆந் திகதிய இலக்கம் 2412/08 ஐ உடைய அதி விசேட வர்த்தமானியின் மூலம் அது கமத்தொழில், கால்நடை வளங்கள் காணி மற்றும் நீர்ப்பாசன அமைச்சாக மீண்டும் திருத்தத்துக்கு உள்ளாக்கப்பட்டது.

அதனடிப்படையில், முன்பிருந்த நீர்ப்பாசன அமைச்சு இன்றளவில் கமத்தொழில், கால்நடை வளங்கள், காணி மற்றும் நீர்ப்பாசன அமைச்சின் கீழான நீர்ப்பாசனப் பிரிவாக இலங்கையிலுள்ள நீர் வளங்கள் விருத்தி மற்றும் முகாமைத்துவம் தொடர்பான மிக முக்கியமான செயற் பணிகளை முன்னெடுத்த வண்ணமுள்ளது.

பயிர்ச் செய்கைக்கான நீரை விநியோகிப்பதன் வாயிலாக நாட்டின் விவசாயக் குடி மக்களது வாழ்க்கைத் தராதார நிலைகளை மேலுயர்த்தும் பொருட்டு பயிர்ச் செய்கைக்குத் தேவையான நீரை விநியோகித்தல், அதற்கு அப்பாற்பட்டதாக குடிநீர், கைத்தொழில் மற்றும் மின் உற்பத்தி போன்ற பல் தரப்பு நோக்கங்களின் ஊடாக நீர் வளங்களின் மேம்பாடு மற்றும் முகாமைத்துவத்தின் ஊடாக தமக்குரிய பணிகளை விரிவாக முன்னெடுப்பதற்குத் தேவையான நடவடிக்கைகளை முன்னெடுத்துள்ள நீர்ப்பாசனப் பிரிவு, தமது பணி நோக்கங்களை வினைத் திறன் மிக்கதாக முன்னெடுப்பதற்கு நடவடிக்கை எடுத்த வண்ணமுள்ளது.

அதனடிப்படையில் நடுத்தர மற்றும் பாரியளவான நீர்ப்பாசன வலயங்களை அண்டிய ஒருங்கிணைந்த நீர் முகாமைத்துவ பிரவேசிப்பின் ஊடாக விவசாயக் குடி மக்களை வலுவூட்டுவதும், நீர் வளங்கள் விருத்தி மற்றும் முகாமைத்துவத்தின் ஊடாக அதன் அளவியல் ரீதியான மற்றும் தரமுயர்ந்த நிலையை பேணும் பொருட்டும் இப் பிரிவின் ஊடாக பல்வேறு நிகழ்ச்சிகள் செயற்படுத்தப்பட்டன.

1.2. *நிறுவனத்தின் தூரநோக்கு, குறிக்கோள்கள், பணிக்கூற்று*

1.2.1. *தூரநோக்கு*

"வினைத்திறனான நீர் வளங்களின் விருத்தி மற்றும் முகாமைத்துவத்தின் மூலம் செழிப்பான இலங்கையை உருவாக்குதல்"

1.2.2. *பணிக்கூற்று*

நீர் வளங்களின் விருத்தி மற்றும் முகாமைத்துவத்தின் மூலம் பல் நோக்குத் தேவைகளை நிவர்த்தி செய்த வண்ணம் குடிகளினதும், சூழலினதும் நிலைப்பாட்டை உறுதி செய்தல்

1.2.3. *குறிக்கோள்கள்*

i. நாட்டின் அனைத்து வகையான நீர்ப் பயன்பாடு மற்றும் வலுச் சக்தி தோற்றுவாய்க்குத் தேவையான நீர் வளத்தை விருத்தி செய்தல் மற்றும் முகாமைத்துவப்படுத்துதல்.

ii. காணி மற்றும் நீர் பயன்பாட்டை மேம்படுத்துதல்.

iii. ஆற்றுப் படுக்கைகளையும், நீர்த் தோற்றுவாய்களையும் பாதுகாப்பதன் மூலம் நீரின் தரத் தன்மையையும், பேண் தகு நிலையையும் பாதுகாத்தல்.

iv. இலங்கயின் உணவுப் பாதுகாப்பை உறுதிப்படுத்தும் பொருட்டு தேவையான பாசன நீர் மற்றும் விவசாயஞ் சார் மதியுறை சேவை வசதிகளை வழங்குதல்.

v. இலங்கையர் அனைவருக்கும் சுகாதார பாதுகாப்பு மிக்க குடியியல் நீர் வழங்கப்படுவதை உறுதிப்படுத்தும் நோக்கில் தேவையான வசதிகளை வழங்குதல்.

vi. சுற்றுச் சூழல் சம நிலைக்கும், மேம்பாட்டுக்கும் தேவையான நீர் வசதிகளை வழங்குதல்.

vii. நீர்ப்பாசனத் தொகுதிகளுடன் தொடர்புடைய விவசாயக் குடி மக்களினது வாழ்க்கை நிலைகளை மேம்படுத்துவதன் ஊடாக விவசாயத் துறையின் பேண்தகு நிலையை உறுதிப்படுத்துதல்.

viii. கைத்தொழில் துறை, சுற்றுலாத் துறை போன்ற சேவை பிரிவுகளின் நீர்த் தேவையை பூர்த்தி செய்தல்.

ix. இலங்கையில் நிலக் கீழ் நீர் வளங்கள் மேம்பாடு, பாதுகாப்பு மற்றும் முகாமைத்துவம்.

x. மகாவலி விசேட பொருளாதார ஆளுகைப் பிரதேசத்தின் ஊடாக தேசிய உணவுற்பத்தி செயற்பாடு தொடர்பில் முனைப்பழிப்புள்ள பங்களிப்பை வழங்குதல்.

1.3. *பிரதான செயற்பாடுகள்*

i. அமைச்சு மற்றும் அமைச்சின் கீழான நிறுவனங்களின் விடயப் பரப்புகளுடன் தொடர்புடைய கொள்கை உறுவாக்கம், கருத்திட்டங்கள் மற்றும் நிகழ்ச்சித் திட்டங்களை செயற்படுத்துதல், பகுப்பாய்வு செய்தல் மற்றும் மதிப்பீடு செய்தல்

ii. அமைச்சின் விடயப் பரப்பினுள் உள்ளடங்குகின்ற பொது மக்களுக்கான சேவைகளை வினைத் திறன் மிக்கதாகவும், பொது மக்களது பங்களிப்புடனும் பெற்றுக் கொடுத்தல்.

iii. அமைச்சின் விடயப் பரப்பினுள் உள்ளடங்குகின்ற பொது மக்களுக்கான சேவைகளை வினைத் திறன் மிக்கதாகவும், பொது மக்களது பங்களிப்புடனும் பெற்றுக் கொடுத்தல்.

iv. நீர் வளங்கள் மற்றும் நீர்ப்பாசனத் தொகுதிகளின் விருத்தி

v. முன்னெடுப்பு மற்றும் பராமரிப்பு செயற்பாடுகளும் உள்ளடங்களாக நீர்ப்பாசனத் தொகுதிகளையும், ஆற்றுப் படுக்கைகளையும் பாதுகாத்தல்.

vi. அணைக்கட்டுப் பாதுகாப்பு நெறி முறைகளை உறுவமைத்தல்.

vii. நீர்த் தோற்றுவாய்கள் மற்றும் நீர்ப்பாசனத் தொகுதிகளை பேணுதல் மற்றும் பாதுகாத்தல்

viii. அணைக்கட்டுப் பாதுகாப்பு நெறி முறைகளை உறுவமைத்தல்.

ix. பல் வகை தேவைகளை பூர்த்தி செய்வதற்குத் தேவையான போதியளவான நீரை ஒதுக்கிடும் பொருட்டு தொழில்நுட்ப வழிகாட்டலையும், அளவுகோல்களையும் தயாரித்தல்.

x. நீர்த் தோற்றுவாய்கள் மற்றும் தொடர்புடைய சுற்றாடல் மாசாக்கத்தை தடுப்பதற்கும், நீரின் தர நிலையை உறுதிப்படுத்தும் பொருட்டும் உபாய வழி நிகழ்ச்சித் திட்டங்களையும், கருத்திட்டங்களையும் செயற்படுத்துதல்.

xi. நிலத்தினுள் உவர் நீர் உட்புகுவதை தடுக்கும் பொருட்டு நிகழ்ச்சித் திட்டங்களையும், கருத்திட்டங்களையும் செயற்படுத்துதல்

xii. கழிவு நீர் மற்றும் வெள்ளப் பெருக்கு பாதுகாப்பு

xiii. பொறியியல் சார் மதியுறை சேவைகளை வழங்குதல்.

xiv. அரச பிரிவிற்குறிய பிரதானமான நிர்மாணிப்பு சேவை வழங்குநராக தராதர மிக்க நிர்மாணிப்புப் பணிகளில் ஈடுபடுதல்.

xv. நீர்ப்பாசனத் தொகுதிகளின் நிறுவன ரீதியான அபிவிருத்தி மற்றும் வினைத் திறனை மேம்படுத்துகை.

xvi. நிலக் கீழ் நீர் மேம்பாட்டு கண்காணிப்பு மற்றும் முகாமைத்துவம்.

xvii. மழை நீர் சேகரிப்பு மழை நீர் சேகரிப்பை விருத்தி செய்வதற்குத் தேவையான நிகழ்ச்சித் திட்டங்களை செயற்படுத்துதல்.

xviii. தேசிய மின் வழங்கல் செயற்பாட்டின் பிரதானமான புதுப்பிக்கத்தக்க வலுச் சக்தி வழங்குநராக மகாவலி நீர்த்தேக்கத் தொகுதிகளை முகாமைத்துவப்படுத்துதல்.

1.4. நிறுவன விளக்கப்படம்

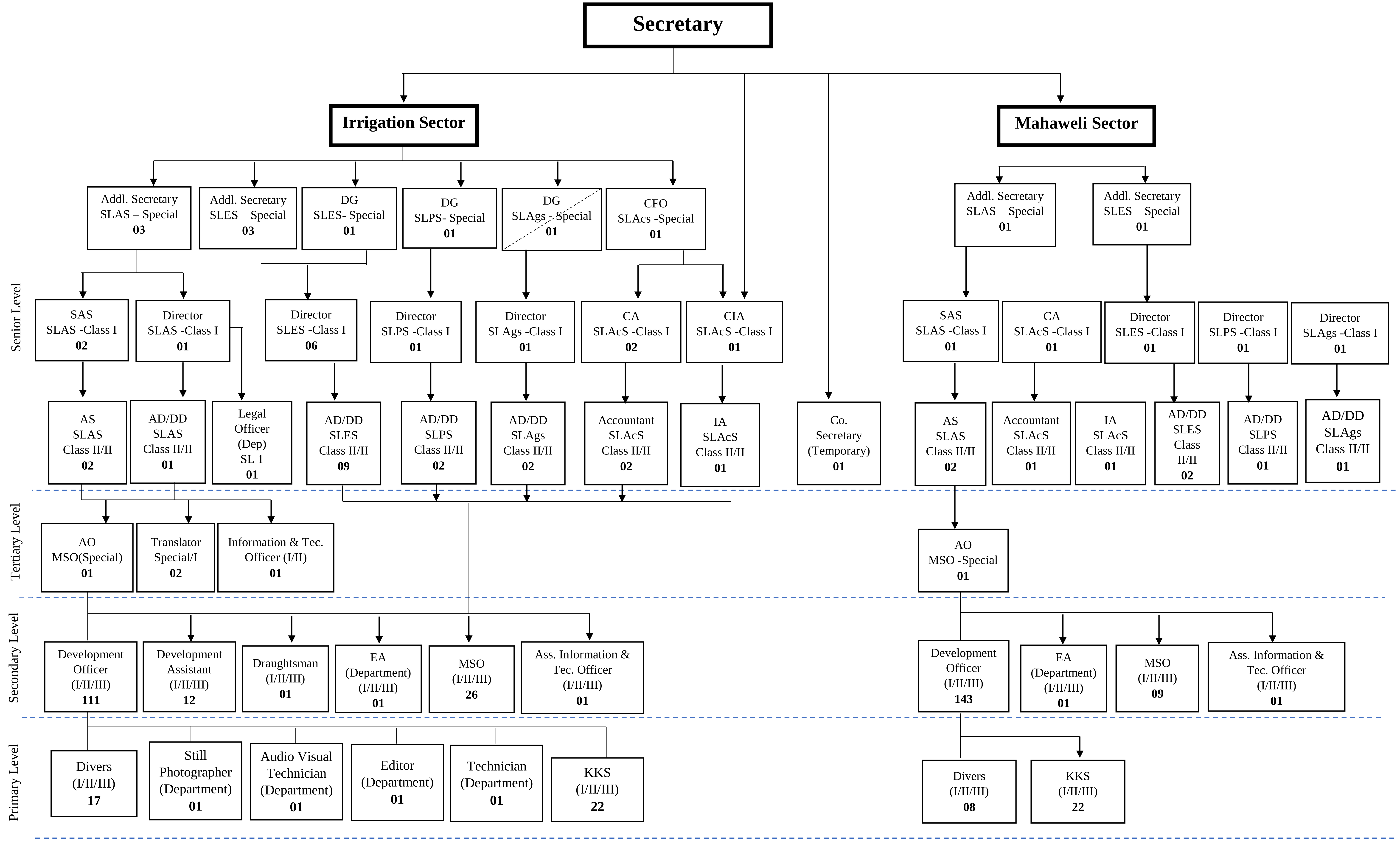

*Director General (SLAgs - Special) - இந்தப் பதவி ஒப்புதலுக்காக மீண்டும்

1.5. அமைச்சின் கீழுள்ள திணைக்களங்கள்

- நீர்ப்பாசன திணைக்களம்

1.6. அமைச்சின் கீழுள்ள நிறுவனங்கள் / நிதியங்கள்

- நீர்ப்பாசனத் திணைக்களம் (ID)
- இலங்கை மகாவலி அதிகார சபை (MASL)
- நீர்ப்பாசன முகாமைத்துவப் பிரிவு (IMD)
- மத்திய பொறியியல் உசாத்துணைப் பணியகம் (CECB)
- இலங்கை பொறியியல் பேரவை (CESL)
- இலங்கை பொறியியல் சபை (ECSL)
- மகாவலி மதியுறை பணியகம் (MCB)

1.7. வெளி நாட்டு நிதியங்கள் பெறப்படுகின்ற கருத்திட்டங்களின் தகவல்கள்

அ) கருத்திட்டத்தின் பெயர்	ஆ) பங்களிப்பு முகவர் நிறுவனம்	இ) கருத்திட்டத்தின் மதிப்பீட்டு செலவினம் (ரூபா. மில்லியன்)	ஈ) கருத்திட்ட காலப்பகுதி
மகாவலி நீர் பாதுகாப்பு முதலீட்டு நிகழ்ச்சி (MWSIP)	ADB / GoSL	160,356.00 (Revised) (USD 976 Mn) *Assured Loan amount by ADB - (USD 539.00 Mn)	2015 - 2025
உமா ஓய பல் நோக்கு அபிவிருத்தி கருத்திட்டம்	EDB of Iran / GoSL	99,100.00 (Revised) USD 514.06 Mn (Headworks - 89,748.00) (USD 50 - EDB of Iran)	2010 - 2025
மொரகஹகந்த மற்றும் களு கங்கை நீர்த்தேக்க கருத்திட்டம்	CDB, SFD, KFAED, OFID, GoSL	120,700.00 (USD 770.41 Mn)	2007 - 2025
கால நிலை தாக்கங்களை தணிக்கும் பல கட்ட நிகழ்ச்சித் திட்டம் (CResMPA)	WB, IBRD	26.970.00 (USD 93 Mn)	2021 - 2026
ஒருங்கிணைந்த நீரேந்து மற்றும் நீர் வளங்கள் முகாமைத்துவக் கருத்திட்டம் (IWWRMP)	WB	20,308.70 (USD 45.03Mn)	2021 - 2026
நீர் முகாமைத்துவத்துக்கான ஒருங்கிணைந்த பிரவேசிப்பின் ஊடாக கால நிலை ஏற்றத் தாழ்வுகளை முகாமைத்துவப்படுத்துதல் (வெவ்கம் புபுதுவ - CRIWMP)	Green Climate Fund & GoSL	12,940.00 USD 52.08 Mn (USD 1 = Rs. 250.00)	2017 - 2024

அ) கருத்திட்டத்தின் பெயர்	ஆ) பங்களிப்பு முகவர் நிறுவனம்	இ) கருத்திட்டத்தின் மதிப்பீட்டு செலவினம் (ரூபா. மில்லியன்)	ஈ) கருத்திட்ட காலப்பகுதி
இலங்கையில் நகல்ஸ் மலைத் தொடரின் நீரேந்து பிரதேசத்தில் அனர்த்தத்துக்கு உள்ளாகக் கூடிய ஆற்றுப் படுக்கைகளில், நீரேந்துப் பிரதேசங்கள் மற்றும் தாழ் ஆற்றுப் படுக்கைகளில் குடியேறியுள்ள விவசாயிகளினதும், விவசாயக் குடி மக்களினதும் காலநிலைக்கு முகங் கொடுக்கும் திறனை வலுவூட்டுதல் - (GCF நகல்ஸ் கருத்திட்டம்)	பசுமைக் காலநிலை நிதியம் /இலங்கை அரசு	14,692.00 (USD 48.975 Mn)	2023 - 2029

2 ஆவது அத்தியாயம் - விருத்தி மற்றும் எதிர்வரும் நோக்கு

2.1 விசேட வெற்றிகள், சவால்கள் மற்றும் எதிர்வரும் இலக்குகள்

2.1.1. விசேட விடயங்கள்மற்றும் விருத்தி

இலங்கையின் நீர்ப்பாசனக் கைத்தொழிலை கட்டியெழுப்பும் பொருட்டு நீர் வளங்கள் அபிவிருத்தி மற்றும் முகாமைத்துவத்தின் ஊடாக மிகப் பெரும் பங்களிப்பு வழங்கப்படுகின்ற நீர்ப்பாசனப் பிரிவு, சர்வதேசத்தின் பிரதான உணவான "சோறு" வழங்கும் பொருட்டான நெற் பயிர்ச் செய்கை தொடர்பாக நீரை விநியோகித்தல் உட்பட இலங்கையின் அனைத்துப் பிரதேசங்கள் தொடர்பாகவும் பல்வேறுபட்ட தேவைகளுக்கு நீர் விநியோகிக்கப்படுகின்றது.

அவ்வாறே, நாடு பூராகவும் பரம்பியுள்ள நீர்த்தேக்கங்கள் மற்றும் நீர்ப்பாசனத் தொகுதிகளினதும் செயற்பாட்டுப் பராமரிப்புகள் மற்றும் பாதுகாப்புச் செயன் முறைகளுக்கு மேலதிகமாக நீர்ப்பாசனத் தொகுதிகளின் விருத்திக்கும், அதற்கு அப்பாற்பட்டதாக நாட்டின் குடி நீர்த் தேவையை பூர்த்தி செய்வதும், மின் வலு உற்பத்திக்குத் தேவையான நீரை விநியோகிப்பதும் நீர்ப்பாசனப் பிரிவின் முதனிலை பணிகளாகக் காணப்படுகின்றன.

நீர்ப்பாசனப் பிரிவின் கீழ் செயற்படுத்தப்பட்ட இலங்கையின் பிரதானமான நீர்ப்பாசனக் கருத்திட்டமான உமா ஒய பல் நோக்கு அபிவிருத்திக் கருத்திட்டம் 2024 ஆம் ஆண்டில் வெற்றிகரமாக நிறைவு செய்யப்பட்டது. இதன் வாயிலாக நாட்டின் மொத்த மின்சாரத் தேவையில் 120 மெகா வொட் கொள்திறனுள்ள மின் வலு தேசிய மின் வலுத் தொகுதிக்கு ஒன்று சேர்க்கப்பட்டுள்ளது. கருத்திட்டம் நிறைவு செய்யப்பட்டாலும், குறைகளை சரி செய்யும் காலப் பகுதியில் எஞ்சிய பணிகள் மற்றும் குறைகளை சரி செய்யும் பணிகளையும் ஒப்பந்தக்காரர் மேற்கொள்ள வேண்டியுள்ளது. கருத்திட்ட முகாமைத்துவ அலகு (PMU) 2024 ஆகஸ்ட் 31 ஆந் திகதி மூடப்பட்டு அதன் அனைத்துப் பணிகளும் நீர்ப்பாசனப் பிரிவிற்கு கையளிக்கப்பட்டிருப்பதுடன், மட்டுப்படுத்தப்பட்ட பணிக் குழுவுடன் இக் கருத்திட்டத்தை செயற்படுத்துகையில் அமைச்சு பல்வேறு இன்னல்களுக்கு முகங் கொடுத்துள்ளது.

வெள்ளப் பெருக்கு, மண்சரிவு போன்ற அனர்த்தங்களுடன் தொடர்புடையதாக உலகலாவிய அபாய நிலைக்கு உள்ளாகியுள்ள நாடுகளிடையே இலங்கை உள்ளடங்கியிருப்பதாக அடையாளம் காணப்பட்டுள்ளது. இதனால் வெள்ளப் பெருக்கு, மண் சரிவு போன்ற அனர்த்தங்கள் தொடர்பாக வளி மண்டலவியல் திணைக்களம், நீர்ப்பாசன திணைக்களம், அனர்த்த முகாமைத்துவ மத்திய நிலையம், தேசிய கட்டிட ஆராய்ச்சி இயக்கம் போன்ற நிறுவனங்களின் அனர்த்த முன் எச்சரிக்கைத் தொகுதிகளை மேம்படுத்தி தொடர்புடைய எதிர்வு கூறல்கள் சரியாக முன் வைக்கப்படுவதை நோக்கமாகக் கொண்டதாக வானிலையினாலான தாக்கங்களை குறைக்கும் பல கட்ட நிகழ்ச்சித் திட்டம் (CresMPA) உலக வங்கியின் நிதியுதவிகளுடன் ஆரம்பிக்கப்பட்டுள்ளது. அதனடிப்படையில், இன்றளவில் அந் நிறுவனங்களுக்கு உரித்தான செயற் பணிகள் முன்னெடுக்கப்பட்ட வண்ணமுள்ளன.

மேலும் இதன் கீழ் களனி ஆற்றின் வெள்ளப் பெருக்கு நிலையை குறைக்கும் முகமாக மேல் நீரேந்துப் பிரதேசத்தில் வீ ஒய நீர்த்தேக்கத்தை நிர்மாணிப்பதுடன் தொடர்புடைய திட்டங்களை தயாரிக்கும் பொருட்டு மதியுறை நிறுவனமொன்று தேர்ந்தெடுக்கப்பட்டது. அவ்வாறே, அம்பதலே உவர் நீர்த் தடுப்பானுடன் தொடர்புடைய திட்டங்களின் பரிசீலனையும் ஆரம்பிக்கப்பட்டுள்ளது. இக் கருத்திட்டத்தின் கீழான செயற்பாடுகள் முன்னெடுக்கப்படுகின்ற 25 மாவட்டங்களுக்கும் உரித்தான சிறு மற்றும் நடுத்தர அளவிலான நீர்ப்பாசனக் கருத்திட்டங்களின் மறு சீரமைப்புப் பணிகள் மேலும் முன்னெடுக்கப்பட்ட வண்ணமுள்ளன.

நடுத்தர மற்றும் பாரியளவான நீர்ப்பாசனக் கருத்திட்டங்களின் முதல் நிலைப் பணிகள் மற்றும் கால்வாய்த் தொகுதிகளின் மறு சீரமைப்புப் பணிகள், உட்கட்டமைப்பு வசதிகளின் விருத்தி மற்றும் மேல் மகாவலி நீரேந்துப் பிரதேசத்தை பாதுகாக்கும் திட்டங்கள் தயாரிக்கப்பட்டு, செயற்படுத்துகையை நோக்கமாகக் கொண்ட ஒருங்கிணைந்த நீரேந்து மற்றும் நீர் வளங்கள் முகாமைத்துவக் கருத்திட்டமும் (IWWRMP) அதன் கீழான இலக்குகளை எய்தப் பெறும் பொருட்டு தொடர்ச்சியாக நடவடிக்கைகள் முன்னெடுக்கப்பட்ட வண்ணமுள்ளன.

மகாவலி நீர் பாதுகாப்பு முதலீட்டு நிகழ்ச்சித் திட்டத்தின் (MWSIP) கீழ் இடக் கரை மற்றும் வலக் கரை கால்வாய்கள் தொடர்பாக நீர் கட்டுப்பாட்டு உபகரணங்களின் பொருத்துகை உட்பட மினிபே அணைக்கட்டை உயர்த்தும் செயற் பணிகள் நிறைவடைந்துள்ளன. நெபடகஹவத்தவிலிருந்து பிரவேசிப்புச் சுரங்கம் வரையான தலைமைக் கால்வாயின் நிர்மாணிப்புகள் இறுதிக் கட்டத்தில் நிலவுவதுடன், களு கங்கை மற்றும் மொரகஹகந்தவை இணைக்கும் 8.8 கிலோ மீற்றர் நீளமான சுரங்கத்தின் விருத்தி 97% ஐ எட்டியுள்ளது. மினிபே வலக் கரை கால்வாயின் முதல் நிலை பணி விருத்திப் பணிகள் முன்னெடுக்கப்பட்ட வண்ணமுள்ளன. இப் பணிகளுக்கு நேரொத்ததாக மகாவலி தொகுதிகளில் பொருளாதார நெருக்கடி நிலையினால் அவதிப்படுகின்ற விவசாயிகளின் வாழ்வாதாரத்தை மேலுயர்த்தும் பொருட்டு பல்வேறு கருத்திட்டங்களும் செயற்பட்ட வண்ணமுள்ளன. அதன் கீழ் மகாவலி பீ, சீ, டீ, ஈ மற்றும் ஹுருலு வெவ வலயங்களிலுள்ள விவசாயிகளுக்கு 200 SMART விவசாயத் தொகுதிகளை கையளிப்பதற்கும், வலவ வலயமும் உள்ளடங்களாக மேற்குறித்த வலயங்களிலுள்ள 1927 விவசாயிகளுக்கு கோழித் தீவனங்கள் மற்றும் இனப்பெருக்க கோழிக் குஞ்சுகளும் கையளிக்கப்பட்டுள்ளன.

மேலும் ஒருங்கிணைந்த நீர் முகாமைத்துவ உட் பிரவேசிப்பின் வாயிலாக இலங்கையின் உலர் வலயத்தில் சிறு காணி உரிமையுள்ள விவசாயிகளினது வானிலையினாலான தாக்கங்களுக்கு முகங் கொடுக்கக் கூடிய திறனை விருத்தி செய்யும் கருத்திட்டம் எனப்படும் வெவ்கம் புபுதுவ கருத்திட்டம் (CRIWMP), 4 உள்ளடக்கங்களின் கீழ் செயற்பட்ட வண்ணமுள்ளன. குறிப்பாக கிராமிய நீர்ப்பாசனத் தொகுதிகளின் மேல் ஆறு மற்றும் கீழ் ஆறு ஆகியவற்றின் அபிவிருத்திப் பணிகளும் இன்றளவில் பெருமளவில் நிறைவடைந்துள்ளன. சுற்றுச் சூழல் உரிமம் மற்றும் நிலையான அபிவிருத்தியை ஏற்படுத்தும் முகமாக கிராமிய நீர்ப்பாசனத் தொகுதிகள் தொடர்பாக பாதுகாப்புப் பிரதேசங்களின் எல்லைகளை திட்டமிடுதல், கருத்திட்டங்களை செயற்படுத்துதல் மற்றும் நெருங்கிய கண்காணிப்புப் பணிகள் தொடர்பாகவும் விரிவான உலகலாவிய தரவுக்

களஞ்சியமொன்றை உறுவமைக்கும் செயற்பாடுகளும் நிறைவடைந்துள்ளன. அவ்வாறே, விவசாய மேம்படுத்துகைகள், குடி நீர்த் தேவையை நிவர்த்தி செய்தல் மற்றும் அதனுடன் தொடர்புடைய பராமரிப்புப் பணிகள் மற்றும் அனைத்து மாவட்டங்களும் உள்ளடங்கக் கூடிய வண்ணம் மதியுறை நிகழ்ச்சிகளை செயற்படுத்தும் நடவடிக்கைகளும் முன்னெடுக்கப்பட்ட வண்ணமுள்ளன.

நகல்ஸ் மலைத் தொடரில் கவனத்துக்கு உள்ளாகியுள்ள ஆற்றுப் பள்ளத்தாக்குகள், நீர் வீழ்ச்சிகளை அண்டிய பிரதேசங்கள் மற்றும் தாழ் நீரேந்துப் பிரதேசத்தில் வசிக்கின்ற விவசாயிகள் மற்றும் பெருந் தோட்டக் குடி மக்களது வானிலையினாலான மாற்றங்களுக்கு ஈடு கொடுக்கும் திறனை மேலுயர்த்தும் (பசுமை காலநிலை நிதியம்) கருத்திட்டத்தின் கீழான கருத்திட்டத்தின் பணிகள் ஆரம்ப கட்டத்தின் கீழ் செயற்பட்ட வண்ணமுள்ளன.

நீர்ப்பாசன அமைச்சின் கீழ் செயற்படக் கூடிய முக்கியமான கருத்திட்டங்களின் விருத்தி தொடர்பான விபரங்களை கீழேயுள்ளவாறு சுருக்கிக் குறிக்கலாம்.

1. மகாவலி நீர் பாதுகாப்பு முதலீட்டு நிகழ்ச்சித் திட்டம் (MWSIP)

<table>
<tr><td colspan="2">மதிப்பீட்டு பணத் தொகை</td><td>160,356.00 (மீள்மதிப்பிட்ட திட்டத்தின் செலவு $ 976 மில்லியன்) (ஆசிய அபிவிருத்தி வங்கி மூலம் உறுதியளிக்கப்பட்ட கடன் தொகை - $ 539 மில்லியன்)</td><td>பலனடையும் மாவட்டங்கள்</td><td>அனுராதபுரம், பொலன்னறுவை, குருநாகல், மாத்தளை</td></tr>
<tr><td colspan="2">நிதி வசதிகள் வழங்கப்படும் முறை</td><td>ஆசிய அபிவிருத்தி வங்கியும் இலங்கை அரசும்</td><td>நீர்த்தேக்கத்தின் கொள்திறன்/ பயிர்ச் செறிவு</td><td>NCPCP - 190 MCM
NWPCP - 130 MCM
பண்படுத்த வேண்டிய நிலப்பரப்பு (எக்டர்)
வடமேற்கு மாகாண கால்வாய் திட்டம் - 13,000
வட மத்திய மாகாண கால்வாய் திட்டம் - 12,300
மினிபே இடதுகரை கால்வாய் புனரமைப்பு திட்டம் - 7,500</td></tr>
<tr><td rowspan="2">கருத்திட்ட காலப் பகுதி</td><td>முதல் நிலை ஒப்பந்த காலப் பகுதி</td><td>2015 - 2020</td><td rowspan="2">பலனடைவோர்</td><td rowspan="2">கட்டம் 1 – பயன்பெறும் மக்கள் தொகை
வடமேற்கு மாகாண கால்வாய் திட்டம் - 300,000
வட மத்திய மாகாண கால்வாய் திட்டம் - 700,000
மினிபே இடதுகரை கால்வாய் புனரமைப்பு திட்டம் - 62,000</td></tr>
<tr><td>கால நீடிப்பு</td><td>2020 - 2025 (ஜூன்)</td></tr>
</table>

2024 ஆம்ஆண்டு காலப் பகுதிக்கான நிதியங்கள் (ரூபா மில்லியன்)	28,460.00	**2024** ஆம் ஆண்டு காலப் பகுதிக்கான நிதி விருத்தி (ரூபா மில்லியன்)	24,690.69
முழு மொத்த நிதி விருத்தி (ரூபா மில்லியன்)	118,858.00	முழு மொத்த பௌதீக விருத்தி	68.00%
2024 ஆம் ஆண்டு காலப் பகுதியில் செயற்படுத்தப்பட்ட நிகழ்ச்சிகள்	• **கட்டுமானப் பொதிகளின் நிலை பின்வருமாறு** • நடப்பு ஒப்பந்தப் பேக்கேஜ்களில் 31 டிசம்பர் 2024 வரையிலான முன்னேற்றம் பின்வருமாறு, ➢ இடது கரை மற்றும் வலது கரை கால்வாய்களுக்கான நீர் கட்டுப்பாடு மற்றும் அளவீட்டு வசதிகள் உட்பட மினிப் அணைக்கட்டை உயர்த்துதல் (MLBCRP-ICB-1) - ஒட்டுமொத்த முன்னேற்றம் - 100% ➢ நபடகஹவத்தவிலிருந்து மஹகித்துல நீர்த்தேக்க நுழைவாயில் சுரங்கப்பாதை வரை (5+250km முதல் 22+300km வரை) (NWPCP-ICB-2) பிரதான கால்வாயை நிர்மாணித்தல்.- 2024 இல் முன்னேற்றம் - 97%, ஒட்டுமொத்த முன்னேற்றம் - 99.73% ➢ மேல் எலஹெர கால்வாய், களுகங்கை - மொரகஹகந்த பரிமாற்ற கால்வாய் (KMTC) (0+100 கிமீ முதல் 08+830 கிமீ வரை) நிர்மாணித்தல் (0+100 கிமீ முதல் 08+830 கிமீ வரை) 8 கிமீ நீளமுள்ள இரண்டு சுரங்கங்கள் திறந்த கால்வாய் நீர்வழிகள் மற்றும் அதனுடன் தொடர்புடைய கட்டமைப்புகள் (UEC-ICB-2) - 2024 இல் முன்னேற்றம் -79%, ஒட்டுமொத்த முன்னேற்றம் - 97.92% ➢ 27+509 கிமீ முதல் 55+600 கிமீ வரை மேல் எலஹெரா கால்வாய் கட்டுமானம் (UEC-ICB-2A) - 2024 இல் முன்னேற்றம் – 58%, ஒட்டுமொத்த முன்னேற்றம் - 47.68% ➢ ஆட்டோமேஷன் ஒப்பந்தத் தொகுப்பு MLBCRP-6 உட்பட மினிப் வலதுகரை கால்வாய்த் தலைமைப் பணிகளை மேம்படுத்துதல் - 2024 இல் முன்னேற்றம் – 29%, ஒட்டுமொத்த முன்னேற்றம் - 21.75% • பின்வரும் ஒப்பந்த தொகுப்பு நிறுத்தப்பட்டது, ➢ மஹாகித்துல இன்லெட் டன்னல், மஹாகித்துலா & மஹாகிருளா நீர்த்தேக்கங்கள், மஹாகிதுலா முதல் மகாகிருளா நீர்த்தேக்கம் வரையிலான ஊட்டக் கால்வாய் (NWPCP-ICB-1) ஆகியவற்றின் கட்டுமானம் - ஒப்பந்ததாரரின் மோசமான செயல்திறன் ஒப்பந்தம் 26 மே 2023 முதல் நிறுத்தப்பட்டது. ➢ MLBCRP-ICB-1 ஒப்பந்தப் பேக்கேஜ் முழுமையடைந்தது, மேலும்		

	நிதிக் கொடுப்பனவுகளின் செயலாக்கம் தற்போது நடந்து வருகிறது. - 2024 இல் முன்னேற்றம் - 4%, ஒட்டுமொத்த முன்னேற்றம் - 100% • மகாவலி அமைப்புகளின் பொருளாதார நெருக்கடியால் பாதிக்கப்பட்ட விவசாயிகளின் வாழ்வாதாரத்தை மேம்படுத்துதல் ➢ மகாவலி அமைப்பு B, C, D, G, H இல் 200 விவசாயிகளுக்கு 200 ஸ்மார்ட் விவசாயப் பொதிகள் ➢ மகாவலி அமைப்பு B, C, D, E, G, H, ஹுருலுவெவ & வளவ 1927 விவசாயிகளுக்கு 700,000kg கோழித் தீவனத்துடன் 100,000 ஒரு மாத வயதுடைய குஞ்சுகள்
2025 ஆம் ஆண்டிற்கென வேண்டப்பட்ட நிதியங்கள் (ரூபா மில்லியன்)	32,500.00
கருத்திட்டத்தை செயற்படுத்துவதன் வாயிலாக கிடைக்கின்ற முழு மொத்த விருத்தி	• மகாவலி அமைப்பில் சேமிக்கப்பட்டுள்ள நீர் ஆதாரங்களை அதிகபட்சமாக பயன்படுத்துதல் • NCP இல் விவசாய உணவு முறைகளை மாற்றுவதற்கான வாய்ப்பு • பொருளாதார மறுமலர்ச்சிக்கான பங்களிப்பு • உற்பத்தி செய்யப்பட்ட அதிகரித்த உணவின் மதிப்பு • உணவு இறக்குமதியின் மதிப்பு மாற்றப்பட்டது • அதிகரித்த உணவு ஏற்றுமதியின் மதிப்பு • வீட்டு நீர் விநியோகத்திற்கான அணுகல் அதிகரித்தது • அதிகரித்த வேலை வாய்ப்புகள் • வனவிலங்குகளுக்கு தண்ணீர் கிடைப்பது அதிகரித்தது

மகாவலி வலயங்களில் பொருளாதார இடர்ப்பாடுகள் காரணமாக இன்னல்களுக்கு உள்ளாகியுள்ள விவசாயிகளுக்கு வாழ்வாதார மேம்படுத்துகை நடவடிக்கைகளை செயற்படுத்துதல்

மகாவலி வலயம்	வினைத் திறன் மிக்க விவசாயத் தொகுதிகள் (SMART Packages) - 200		ஒரு மாத கால வயதுள்ள கோழிக் குஞ்சுகளுடன் (100,000) கூடிய கோழித் தீவனங்கள் (700,000 கிலோ கிராம்)			
	நிதி விருத்தி	பௌதீக விருத்தி	பலனாளிகளினது எண்ணிக்கை	நிதி விருத்தி	பௌதீக விருத்தி	
					குஞ்சுகள்	கோழி தீன் (kg)
பீ	100% ரூபா. 17.79	40 தொகுதிகள் / விவசாயிகள் - 100%	விவசாயிகள் - 300	100% ரூபா. 21.84	15,000 - 100%	94,800kg - 100%
சீ	100% ரூபா. 8.88	20 தொகுதிகள் / விவசாயிகள் - 100%	விவசாயிகள் - 294	100% ரூபா. 23.35	14,400 - 100%	105,000 kg - 100%
டீ	100% ரூபா. 22.21	50 தொகுதிகள் / விவசாயிகள் - 100%	விவசாயிகள் - 300	90% ரூபா. 22.10.80	15,000 - 100%	96,000 kg - 91.5%
ஈ	தொடர்புபடாது	தொடர்புபடாது	விவசாயிகள் - 100	85% ரூபா. 7.08	5,000 - 100%	30,000 kg - 86%

மகாவலி வலயம்	வினைத் திறன் மிக்க விவசாயத் தொகுதிகள் (SMART Packages) - 200		ஒரு மாத கால வயதுள்ள கோழிக் குஞ்சுகளுடன் (100,000) கூடிய கோழித் தீவனங்கள் (700,000 கிலோ கிராம்)			
	நிதி விருத்தி	பௌதீக விருத்தி	பலனாளிகளினது எண்ணிக்கை	நிதி விருத்தி	பௌதீக விருத்தி	
					குஞ்சுகள்	கோழி தீன் (kg)
ஜீ	100% ரூபா. 8.88	20 தொகுதிகள் / விவசாயிகள் - 100%	விவசாயிகள் - 100	100% ரூபா. 7.78	5,000 - 100%	35,000 kg -100%
எச்	100% ரூபா.17.77	40 தொகுதிகள் / விவசாயிகள் - 100%	விவசாயிகள் - 297	100% ரூபா. 23.29	14,700 - 100%	104,000kg - 100%
ஹுருலு வாவி	100% ரூபா. 13.37	30 தொகுதிகள் / விவசாயிகள் - 100%	விவசாயிகள் - 200	100% ரூபா. 15.53	10,000 - 100%	70,000kg - 100%
பீ	100% ரூபா. 17.77	40 தொகுதிகள் / விவசாயிகள் - 100%	விவசாயிகள் - 300	100% ரூபா. 21.84	13,600 - 100%	140,000kg - 100%

2. உமா ஓய பல் நோக்கு அபிவிருத்தி கருத்திட்டம்

மதிப்பீட்டுத் தொகை (ரூபா மில்லியன்)		89,748.00	பலனடைகின்ற மாவட்டங்கள்	பதுளை, மொனராகலை, அம்பாந்தோட்டை
நிதி வசதிகள் வழங்கப்படுகின்ற வழி முறை		அமெ. டொலர் 50 மில்லியன் நிதியம் - ஈரானிய அரசிடமிருந்தும், இலங்கை அரசிடமிருந்தும்	நீர்த்தேக்கத்தின் கொள்திறன் (மில்லியன் சதுர மீற்றர்கள் / பயிர்ச் செறிவு (ஹெக்டயார்)	• புஹுல்பொல நீர்த்தேக்கம் - 0.63 மில்லியன் சதுர மீற்றர் • டயரபா நீர்த்தேக்கம் - 0.92 மில்லியன் சதுர மீற்றர் • பலனடைகின்ற பிரதேசங்கள் - காணப்படுகின்ற 1500 ஹெக்டயார் நிலங்கள் மற்றும் புதிதாக 4500 ஹெக்டயார் நிலங்கள்
கருத்திட்ட காலப் பகுதி	முதல் நிலை ஒப்பந்த காலப் பகுதி	2010 - 2025	பலனடைவோர்	6,000 குடும்பங்கள்
	கால நீடிப்பு	2010 - 2025		
நிதியங்கள் 2024 (ரூபா மில்லியன்)		4,500.00	2024 ஆம் ஆண்டின் நிதி விருத்தி (ரூபா மில்லியன்)	1,687.68

முழு மொத்த நிதி விருத்தி (ரூபா மில்லியன்)	82,007.21	மொத்த பௌதீக விருத்தி (%)	99.97%
2024 ஆம் ஆண்டு காலப் பகுதியில் செயற்படுத்தப்பட்ட நிகழ்ச்சி	நீர்ப்பாசன அமைச்சின் மேற்பார்வையின் கீழ் கருத்திட்டத்தினது எஞ்சிய பணிகளை முன்னெடுக்கும் பொருட்டும், குறைகளை சரி செய்யும் பணிகள் தொடர்பாகவும் இலங்கை மகாவலி அதிகார சபைக்கும், இலங்கை மின்சார சபைக்கும் கையளித்தல்.		
2025 ஆம் ஆண்டு காலப் பகுதிக்கான நிதியங்கள் (ரூபா மில்லியன்)	1,920.00		
கருத்திட்டத்தை செயற்படுத்துவதன் மூலம் கிடைக்கின்ற முழு மொத்தப் பலன்கள்	• 120 MW மின் பிறப்பாட்டத்தின் வாயிலாக வருடாந்தம் 230 GWh மின்சாரத்தை தேசிய மின் வலுத் தொகுதிக்கு ஒன்று சேர்த்தல் • மொனராகலை மாவட்டத்தில் நிலவுகின்ற 1500 ஹெக்டயார் காணிகள் மற்றும் புதிய 4500 ஹெக்டயார் நிலங்களுக்கு பாசன நீரை விநியோகித்தல் • பதுளை, மொனராகலை மற்றும் அம்பாந்தோட்டை மாவட்டங்களினது குடி நீர்த் தேவையை பூர்த்தி செய்யும் பொருட்டு 39 மில்லியன சதுர மீற்றர் (MCM) கொள்ளளவுள்ள நீரை விநியோகித்தல்		

3. மொரகஹகந்த களு கங்கை நீர்த்தேக்க கருத்திட்டம்

மதிப்பீட்டுத் தொகை (ரூபா மில்லியன்)		120,700.00	பலனடைகின்ற மாவட்டங்கள்	மாத்தளை, பொலன்னருவை மற்றும் அனுராதபுரம்
நிதி வசதிகள் வழங்கப்படுகின்ற வழி முறை		இலங்கை குடியரசு, அபிவிருத்தி தொடர்பான சவூதி நிதியம், சர்வதேச அபிவிருத்தி தொடர்பான ஒபெக் நிதியம், அராபிய பொருளாதார அபிவிருத்தி தொடர்பான குவேட் நிதியம்	நீர்த்தேக்கத்தின் கொள்திறன் (மில்லியன் சதுர மீற்றர்கள் / பயிர்ச் செறிவு (ஹெக்டயார்)	மொரகஹகந்த - 557.87 மில்லியன் சதுர மீற்றர் களு கங்கை - 248.00 மில்லியன் சதுர மீற்றர்
கருத்திட்ட காலப் பகுதி	முதல் நிலை ஒப்பந்த காலப் பகுதி	2007 ஜனவரி- 2015 மார்ச்	பலனடைவோர்	மாத்தளை, பொலன்னருவை மற்றும் அனுராதபுரம் ஆகிய மாவட்டங்களினது குடி மக்கள்
	கால நீடிப்பு	2015 மார்ச் - 2025		
நிதியங்கள் 2024 (ரூபா மில்லியன்)		1,372.00	2024 ஆம் ஆண்டின் நிதி விருத்தி (ரூபா மில்லியன்)	793.57

முழு மொத்த நிதி விருத்தி (ரூபா மில்லியன்)	119,896.64	மொத்த பௌதீக விருத்தி (%)	99.90
2024 ஆம் ஆண்டு காலப் பகுதியில் செயற்படுத்தப்பட்ட நிகழ்ச்சி	மொரகஹகந்த களு கங்கை அபிவிருத்தி கருத்திட்டத்தினது காணிகளை சுவீகரிக்கும் பொருட்டு நட்ட ஈடுகளை செலுத்துதல். புதிய அபிவிருத்திப் பிரதேசங்களினது நீர்ப்பாசன காணிகளை மட்டப்படுத்துதல் மொரகஹகந்த புதிய அபிவிருத்தி பிரதேசத்தில் புதிய வதிவிடவாளர்களுக்கு குடி நீர் மற்றும் குடியியல் நீரை விநியோகித்தல்		
2025 ஆம் ஆண்டு காலப் பகுதிக்கான நிதியங்கள் (ரூபா மில்லியன்)	80.00		
கருத்திட்டத்தை செயற்படுத்துவதன் மூலம் கிடைக்கின்ற முழு மொத்தப் பலன்கள்	• 557 மில்லியன் சதுர மீற்றர் கொள்ளளவுள்ள மொரகஹகந்த நீர்த்தேக்கம் • 248 மில்லியன் சருட மீற்றர் கொள்ளளவுள்ள களு கங்கை நீர்த்தேக்கம் • **மின் பிறப்பாக்கம் -** வருடாந்தம் 114.5 கிகா வொட் மணித்தியாலம் கொள் திறனுள்ள நீர் மின்னை உற்பத்தி செய்வதற்கு எதிர்ப்பார்க்கப்படுகின்றது. இதன் வாயிலாக வருடாந்தம் எரிபொருள் தொடர்பாக ஏற்படக் கூடிய ரூபா 1,545 மில்லியன் சேமிக்கப்படும். • பொதுப் பயன்பாடு தொடர்பாக - 465 கட்டிடங்கள் • 276 கி. மீ நீளமான வீதி வலையமைப்பு • 330 கி. மீ நீளமான கால்வாய் தொகுதி • 11 சிறு குளங்களை நிர்மாணித்தல் • 20 நடுத்தர அளவிலான குளங்களை நிர்மாணித்தல் • **விவசாய நடவடிக்கைகள் தொடர்பாக 5,000 ஹெக்டயார் அளவிலான மேலதிக நிலங்கள் ஒன்று சேர்க்கப்படுதல்.** • **நாட்டில் விவசாய உற்பத்தித் திறனை அதிகரித்தல்.** • கருத்திட்டம் செயற்படுத்தப்பட்டதுடன் இன்றளவில் 100% இலிருந்து 154% வரையான பயிர்ச் செறிவு 181% வரை அதிகரிக்கும். ஒரு ஹெக்டயாருக்கான நெர் விளைச்சலை அதிகரித்தல் உள்ளடங்களாக நேரடியாகப் பெறத் தக்க பலன களின் வாயிலாக வருடாந்தம் 123,000 தொன் மேலதிக விவசாய உற்பத்தி பெறப்படும். இதன் வாயிலாக கிடைக்கின்ற வருடாந்த நிகர விவசாயப் பலன் ரூபா 4,000 மில்லியனாகக் காணப்படுமென கணிப்பிடப்பட்டுள்ளது. • மாத்தளை, பொலன்னருவை, அனுராதபுரம் மற்றும் திருகோணமலை மாவட்டங்களுக்கு குடி நீர் மற்றும் கைத்தொழில் நீர் வசதிகளை ஏற்பாடு செய்தல். • **நன்னீர் மீனவத் துறை -** சாதாரண மீன் உற்பத்தித் திறன் ஆண்டுக்கு கிட்டத்தட்ட 4,700 தொன் ஆகக் காணப்படுமென மதிப்பிடப்பட்டிருப்பதுடன், வருடாந்த நிகரப் பலன் ரூபா 940 மில்லியனாகக் காணப்படுகின்றது. • **அதிக தொழில் வாய்ப்புகளை ஏற்படுத்துதல் -** 650 நபர்களுக்கு		

	நேரடியாக கருத்திட்டத்தினுள் இணைவதற்கு வாய்ப்பு வழங்கப்படும். இரத்தினக் கல் மற்றும் தங்காபரண, ஹோட்டல் முகாமைத்துவம் மற்றும் சுய தொழில் பயிற்சி போன்றவற்றை நடாத்துவதன் மூலம்/ஒழுங்கு செய்வதன் மூலம் அதிகளவில் இளைஞர் யுவதியர் பயிற்றுவிக்கப்படுவர். • **சுற்றுச் சூழல் சுற்றுலாத் துறை கருத்திட்டத்தை விருத்தி செய்தல் -** வஸ்கமுவ தேசிய சரணாலயம், மின்னேரியா தேசிய வனாந்திரம் மற்றும் ரிவர்ஸ்டன் போன்றவற்றை விருத்தி செய்வதன் மூலம் சுற்றுச் சூழல் நேயமிக்க சுற்றுலாத் துறை கருத்திட்டம் மேலுயர்த்தப்படும். • **வெள்ளப் பாதுகாப்பு -** சோமாவதி மற்றும் மனம்பிட்டிய பிரதேசங்களில் ஏற்பட்ட வெள்ளப் பெருக்கு பாதிப்புகளை கட்டுப்படுத்துதல்.

4. காலநிலை தாக்கங்களைத் தணிக்கும் பல் நோக்கு நிகழ்ச்சித் திட்ட பிரவேசிப்பு(CResMPA)

மதிப்பீட்டுத் தொகை (ரூபா மில்லியன்)	26,970.00	பலனடைகின்ற மாவட்டங்கள்	இலங்கையிலுள்ள அனைத்து மாவட்டங்களும்
நிதி வசதிகள் வழங்கப்படுகின்ற வழி முறை	IBRD - உலக வங்கி	**நீர்த்தேக்கத்தின் கொள்திறன் (மில்லியன் சதுர மீற்றர்கள் / பயிர்ச் செறிவு (ஹெக்டயார்)**	56 மில்லியன் சதுர மீற்றர் 25,000 ஹெக்டயார் 35,000 குடும்பங்கள்
கருத்திட்ட காலப் பகுதி	6 வருடங்கள் (2021 - 2026)	பலனடைவோர்	•3.5 மில்லியன் குடித் தொகை - மேம்படுத்தப்பட்ட காலநிலை மற்றும் வெள்ளப் பெருக்கு அனர்த்த எச்சரிக்கைகளின் வாயிலாக •1,800,000 நபர்கள் - களனி ஆற்றுப் பள்ளத்தாக்கின் வெள்ளப் பெருக்கு மற்றும் காலநிலைக்கு முகங் கொடுக்க கூடிய திறன் தொடர்பான பல் வகை நீர் உட்கட்டமைப்பு வசதிகளின் வாயிலாக •35,000 குடும்பங்கள் - உணவுப் பாதுகாப்பு உறுதிப்படுத்தப்படுதல்
நிதியங்கள் 2024 (ரூபா மில்லியன்)	7,019.00	**2024 ஆம் ஆண்டின் நிதி விருத்தி (ரூபா மில்லியன்)**	2,241.43

முழு மொத்த நிதி விருத்தி (ரூபா மில்லியன்)	2,918.86	மொத்த பௌதீக விருத்தி (%)	41.60
2024 ஆம் ஆண்டு காலப் பகுதியில் செயற்படுத்தப்பட்ட நிகழ்ச்சி	அவதானிப்பு வலையமைப்பை விருத்தி செய்யும் பொருட்டு : • வளி மண்டலவியல் திணைக்களம் (DOM) : வழங்கப்பட்டுள்ள ஐதரசன் தோற்றுவாய் இயந்திரங்கள், தியடொலைட், PABX தொகுதிகள், IBL மென் பொருள், DOM தொடர்பாக அலுவலக தளபாடங்கள் மற்றும் தன்னியக்க மழை மானிகளை வழங்குதல். • நீர்ப்பாசன திணைக்களம் (ID) : நீரியல் மேற்பார்வை தொகுதியாக ஒருங்கிணைத்தல், ஆய்வு கூட மற்றும் அலுவலக வலாகங்களை மறு சீரமைப்பதன் வாயிலாக நீரியல் விருத்தி செய்கைகள், ஆய்வு கூட உபகரணங்கள், தகவல் மற்றும் தொடர்பாடல் தொழில்நுட்ப (ICT) உபகரணங்கள், ARC GIS மென் பொருள் மற்றும் 3 LIDAR டுரோன் விமானங்கள் கையளித்தல், 100 புதிய நீரியல் நிலையங்களை அடையாளம் காணும் பொருட்டு மதியுறை சேவைகளை கையளிக்கும் பொருட்டு ஒப்பந்தத்தை கையளித்தல். • நீர் வலுச் சக்தி (Hydraulic) ஆய்வு கூடங்களை விருத்தி செய்தல் : நீரியல் ஆய்வு கூடங்கள் மற்றும் அலுவலக மறு சீரமைப்புகள், மின்சாரத் தொகுதிகள் மற்றும் கட்டுப்பாட்டு பனல்களை மறு சீரமைத்தல், ஆய்வு கூட உபகரங்களை வழங்கும் பொருட்டு ஒப்பந்தத்தை கையளித்தல், பிரதேச ரீதியாக குறிப்பாக 19 தலைமை நீரியல் நிலையங்களாய் மறு சீரமைக்கும் பொருட்டு ஒப்பந்தத்தை கையளித்தல் • தேசிய கட்டிட ஆராய்ச்சி நிறுவனம் (NBRO) : 330 தன்னியக்க மழை மானிகளை வழங்கும் பொருட்டு ஒப்பந்தம் கையளிக்கப்பட்டது. அவசர முன்னெடுப்பு நிலையம் (EOC) நிலை நாட்டப்பட்டது. இதற்கென ICT உபகரணங்கள், கண்காட்சிப் பனல்கள் வழங்கப்பட்டன. நாட்டினுள் நிலவுகின்ற வாயுக்கள் தராதர நிலைகளை பரீட்சிக்கும் பொருட்டு தராதர தூண்டல் மிக்க 100 வலையமைப்புகளை நிலை நாட்டுவதற்குத் தேவையான உபகரணங்கள், அலுவலக தளபாடங்கள், gINT, ZodST20, Arc GIS, MATLAB, SarProz, GMS ground water pro, Arc Hydro நிலக் கீழ் நீர், எதிர்வு கூறல்கள் மற்றும் முன் அபாய எச்சரிக்கை தொடர்பாக VR SIMLAB, Pix4d மென் பொருட்களை வழங்குதல். • அனர்த்த முகாமைத்துவ நிலையம் (DMC) : 5 KV மின் பிறப்பாக்கி இயந்திரங்கள், அனர்த்தங்களின் போது பாதுகாப்பு பெறும் குழாய்கள், மெகா போன், வாகன முகாமைத்துவம் தொடர்பாக, GPS வாகனங்களை பின் தொடரும் தொகுதியை வழங்குதல் மற்றும் தலைமை அலுவலகம் மற்றும் மாவட்ட அலுவலகங்களை நவீனமயப்படுத்தும் பொருட்டு வீதி		

	வரைபடங்களை தயாரிக்கும் பொருட்டு மதியுறை ஒப்பந்தமொன்று கையளிக்கப்பட்டுள்ளது. **உவர்ப் நீர்த் தடுப்பான் களை நிர்மாணித்தல் :** அம்பதலே களனி ஆற்றுக்குக் குறுக்காக நிரந்தர உவர் நீத் தடுப்பானொன்றை நிர்மாணிக்கும் பொருட்டு ஒப்பந்தக்காரரொருவரை இணைத்துக் கொள்வதற்குத் தேவையான திட்டமிடுகைகள் மற்றும் விலை மனு ஆவணங்களை நிறைவு படுத்தும் பொருட்டு CRIP இன் கீழ் விருத்தி செய்யப்பட்ட முதல் நிலை திட்டமிடல்களை மதிப்பீடு செய்து விருத்தி செய்யும் முகமாக EGIS பொறியியல் நிறுவனம் மதியுறை சேவைகள் தொடர்பாக இணைத்துக் கொள்ளப்பட்டது. இம் மதியுறை சேவையினால் இன்றளவிலும் தயாரிக்கப்பட்டுள்ள திட்டம் மற்றும் தொடர்புடைய ஆவணங்கள் மதிப்பீடு செய்யப்பட்டு, முன்னெடுப்பு வினைத் திறன் மற்றும் நிர்மாணிப்பு செலவை வினைத் திறன் மிக்கதாக மேலுயர்த்தும் பொருட்டு காணப்படுகின்ற திட்டத்தில் மேற்கொள்ளப்பட்ட மாறுபாடுகள் உள்ளடங்கிய அறிக்கை முன் வைக்கப்பட்டுள்ளது. மதியுறை சேவைக்கென இணைத்துக் கொள்ளும் பொருட்டு பயன்படுத்தப்பட்ட ஆரம்ப TOR இன் கீழ் உள்ளடங்காத மேலதிகப் பணி விடயப் பரப்பு தொடர்பாக இம் முன் மொழிவு முன் வைக்கப்பட்டுள்ளது. மேலதிக பணி விடயப் பரப்பு தொடர்பான முன் மொழிவு உலக வங்கிக்கு முன் வைக்கப்பட்டுள்ளது. நிர்மாணிப்புகள் தொடர்பாக ஒப்பந்தக்காரரொருவரை இணைத்துக் கொள்ளும் பொருட்டு தொடர்புடைய கடிதக் கோப்புகள், அளவியல் பட்டியல்கள் மற்றும் விலை மனு ஆவணங்களினது பணிகளை பூர்த்தி செய்யும் பொருட்டான மேலதிக செயற் பணிகளுக்கென அமைச்சரவையின் அனுமதியை பெற்றுக் கொள்வதற்கு நடவடிக்கை எடுக்கப்பட்டது. **வீ ஒய நீர்த்தேக்கத்தின் அபிவிருத்தி :** தாழ் களனி பள்ளத்தாக்கு வெள்ளப் பெருக்கை கட்டுப்படுத்தும் முகமாகவும், துறைமுக நகருக்கும், கொழும்பு தலை நகருக்கும் குடி நீரை விநியோகிக்கும் பொருட்டும் தேவையான நடவடிக்கைகள் முன்னெடுக்கப்பட்ட வண்ணம் மழை காலப் பகுதியில் மழை நீரை தேக்க வைக்குக் பொருட்டு யட்டியந்தொட்ட வீ ஒய நீர்த்தேக்கத்தை நிர்மாணிக்கும் பொருட்டு விபரமான திட்டமிடல்களை தயாரிக்கும் நோக்கில் ஈரானின் Mahab Ghodds நிறுவனத்தினது மதியுறை சேவைகள் பெறப்பட்டன. குறித்த மதியுறை நிறுவனத்தினால ஆரம்ப பணிப் பட்டறையொன்று நடாத்தப்பட்டு வரைவு படுத்தப்பட்ட ஆரம்ப அறிக்கை தொழில்நுட்ப மதிப்பீட்டுக் குழுவுக்கு (Technical Review Committee) முன் வைக்கப்பட்டுள்ளது. வீ ஒய நீர்த்தேக்கத்தை நிர்மாணிக்கும் பொருட்டு தேர்ந்தெடுக்கப்பட்ட இடங்களில் மண்சரிவு ஏற்படக் கூடிய ஆரம்ப

	அடையாளங்கள் காணக் கிடைப்பதால் மண் சரி அபாய நிலை தொடர்பாக மேலும் ஆராயும் பொருட்டு சிபாரிசுகள் பெற்றுக் கொள்ளப்பட்டன. அதனடிப்படையில், விபரமான திட்டங்களின் வாயிலாக மண் சரிவு அபாய நிலையை குறைக்கும் பொருட்டு பொருத்தமான கட்டமைப்பு ரீதியான தீர்வுகளை அடையாளம் காணும் பொருட்டு NBRO இன் ஊடாக மண் சரிவு அபாய நிலை தொடர்பாக ஆராய்ச்சிகளை முன்னெடுக்கும் பொருட்டு கையளிக்கப்பட்டுள்ளன. வீ ஒய நீர்த்தேக்கத்தினது நிர்மாணிப்புகள் காரணமாக பாதிப்புக்குள்ளாகக் கூடிய குடி மக்கள் தொடர்பாக அறிவூட்டல் கருத்திட்டமொன்றின் வாயிலாக அனைத்துத் தரப்பினரும் உள்ளடங்கக் கூடிய வகையாக தேசிய, மாவட்ட, பிரதேச ரீதியான மற்றும் கிராம சேவகர் ரீதியான அறிவூட்டுகை நிகழ்ச்சிகளையும், மதியுறை கூட்டத் தொடர்களும் இக் கருத்திட்டத்தின் வாயிலாக ஒழுங்கு செய்யப்பட்டன. இடம் பெயர்ந்த 203 குடும்பங்கள் தொடர்பாக மீள் குடியேற்ற செயலாற்றுகை திட்டமொன்றை நிர்மாணிக்கும் பொருட்டு ஒரு அடிப்படையை உறுவமைக்கக் கூடிய சுற்றுச் சூழல் மற்றும் சமூக ரீதியான தாக்கங்களை மதிப்பீடு செய்யும் (ESIA) ஆராய்ச்சி தொடர்பாக TOR தயாரிக்கப்பட்டது. இது தவிர, நிர்மாணிப்புகளுடன் தொடர்புடைய சுற்றுச் சூழல் தாக்கங்களை அடையாளம் காணும் பொருட்டு சுற்றுச் சூழல் தாக்க மதிப்பீட்டை (EIA) தயாரிப்பதற்குத் திட்டங்கள் வகுக்கப்பட்டுள்ளன. இம் மதிப்பீடுகளை முன்னெடுக்கும் பொருட்டு இரண்டு மதியுறை நிறுவனங்களை தொடர்புபடுத்திக் கொள்ளும் முகமாக TOR தயாரிக்கப்பட்டுள்ளது.
2025 ஆம் ஆண்டு காலப் பகுதிக்கான நிதியங்கள் (ரூபா மில்லியன்)	9,080.00
கருத்திட்டத்தை செயற்படுத்துவதன் மூலம் கிடைக்கின்ற முழு மொத்தப் பலன்கள்	• 25 மாவட்டங்களில் செயற்படுத்தப்பட்ட வகுதிகளின் கீழ் 373,723 நபர்கள் பலனடைந்துள்ளனர். • வெள்ளப் பெருக்கு மற்றும் கண்காணிப்பு அனர்த்த நிலையிலிருந்து 14,385 ஹெக்டயார் வயல் நிலங்கள் பாதுகாக்கப்படும். • தலைமை, நடுத்தர மற்றும் சிறு நீர்ப்பாசன முன் மொழிவுத் திட்டங்களின் வாயிலாக 18.9 கிலோ மீற்றர் கால்வாய்களை விருத்தி செய்தல். • களனி ஆற்றுப் படுக்கையினது வருடாந்த சாதாரண வெள்ளப் பெருக்கு அழிவுகளை குறைத்தல்.

கருத்திட்ட நோக்கங்களினது மீள் நோக்கமிடுகை (Repurposing) செயற்பாட்டின் கீழ் இயங்குகின்ற பிரதானமான, நடுத்தர அளவிலான மற்றும் சிறு நீர்ப்பாசனக் கருத்திட்டங்களினது துரித மற்றும் அத்தியாவசியமான மறு சீரமைப்புப் பணிகளினது விருத்தி - 2024

மாவட்டங்கள்	அங்கீகரிக்கப்பட்ட திட்டங்களின் எண்ணிக்கை	2024 க்கான திட்டங்களின் எண்ணிக்கை	2024 ஆம்ஆண்டு காலப் பகுதிக்கான நிதியங்கள் (ரூபா)	விருத்தி	
				பௌதீக (%)	நிதி (%)
அம்பாறை	62	54	433.01	73.30%	103.28
அனுராதபுரம்	48	46	245.77	82.50%	83.09
பதுளை	50	42	133.27	89.29%	47.90
மட்டக்களப்பு	26	25	276.21	89.60%	157.65
கொழும்பு	49	46	131.13	78.91%	33.70
மாத்தறை	61	38	74.90	57.11%	19.25
காலி	43	24	51.97	50.21%	17.47
கம்பஹா	334	172	407.96	36.63%	44.17
அம்பாந்தோட்டை	14	11	27.77	95.64%	12.66
களுத்துறை	17	12	46.05	86.42%	15.58
கண்டி	13	8	35.16	65.63%	13.24
கேகாலை	31	25	36.55	80.60%	16.89
குருநாகல்	47	36	133.84	87.83%	47.73
மன்னார்	49	49	302.79	95.31%	159.43
மாத்தளை	60	43	167.16	76.93%	45.15
மொனராகலை	30	30	134.99	93.47%	62.22
நுவரேலியா	18	13	88.99	85.38%	10.10
பொலன்னறுவை	12	7	68.09	32.14%	3.52
புத்தளம்	18	17	92.45	79.12%	11.94
ரத்தினபுரி	114	89	491.82	92.11%	157.69
திருகோணமலை	143	139	761.04	88.10%	314.05
வவுனியா	32	21	153.40	71.67%	49.03
கிளிநொச்சி	44	42	263.73	90.43%	150.02
முல்லைத்தீவு	69	53	209.73	73.68%	93.08
யாழ்ப்பானம்	59	38	187.35	94.74%	79.77
மொத்தம்	**1443**	**1080**	**4,955.12**	**75.51%**	**1,748.60**

5. ஒருங்கிணைந்த நீரேந்து மற்றும் நீர் வளங்கள் முகாமைத்துவக் கருத்திட்டம் (IWWRMP)

மதிப்பீட்டுத் தொகை (ரூபா மில்லியன்)	20,308.70	பலனடைகின்ற மாவட்டங்கள்	அனைத்து மாவட்டங்களும்
நிதி வசதிகள் வழங்கப்படுகின்ற வழி முறை	உலக வங்கி மற்றும் இலங்கை அரசு	நீர்த்தேக்கத்தின் கொள்திறன் (மில்லியன் சதுர மீற்றர்கள் / பயிர்ச் செறிவு (ஹெக்டயார்)	பயிர்ச் செறிவு (ஹெக்டயார்) - 201,632
கருத்திட்ட காலப் பகுதி	2021 மே - 2026 ஒக்டோபர்	பலனடைவோர்	1,100,000
நிதியங்கள் 2024 (ரூபா மில்லியன்)	4,397.00	2024 ஆம் ஆண்டின் நிதி விருத்தி (ரூபா மில்லியன்)	3,011.05
முழு மொத்த நிதி விருத்தி (ரூபா மில்லியன்)	6,265.03	மொத்த பௌதீக விருத்தி (%)	71.00%
2024 ஆம் ஆண்டு காலப் பகுதியில் செயற்படுத்தப்பட்ட நிகழ்ச்சி	நிதியங்கள் மற்றும் ஒப்பந்தப் பணிகள் பின்வருமாறு • பணிகள் (கால்வாய் மற்றும் அணைக்கட்டு மறு சீரமைப்பு) • பண்டங்கள் (Dam inspection machine) • மதியுறை சேவைகள் • மதியுறை சேவைகளற்ற (MIS முகாமைத்துவத் தகவல் தொகுதி) *** நீர்ப்பாசன திணைக்களத்தின் (ID) ஒப்பந்தப் பணிகள் - கால்வாய்கள் மற்றும் அணைக்கட்டு மறு சீரமைப்புப் பணிகள் முற்று முழுதாக - 10 வகுதிகள்** இன்றளவிலும் 6 வகுதிகள் நிறைவு செய்யப்பட்டிருப்பதுடன், 4 வகுதிகளினது நிர்மாணிப்புப் பணிகள் இன்றளவிலும் முன்னெடுக்கப்பட்ட வண்ணமுள்ளன. *** இலங்கை மகாவலி அதிகார சபையின் (MASL) ஒப்பந்தப் பணிகள் - கால்வாய்கள் மற்றும் அணைக்கட்டுகளினது மறு சீரமைப்புப் பணிகள் - 09 வகுதிகள்** இன்றளவிலும் 5 வகுதிகள் நிறைவு செய்யப்பட்டிருப்பதுடன், 4 வகுதிகளினது நிர்மாணிப்புப் பணிகள் இன்றளவிலும் முன்னெடுக்கப்பட்ட வண்ணமுள்ளன. *** வட மாகாண சபை நீர்ப்பாசன திணைக்களம் (NPC) ஒப்பந்தப் பணிகள் - கால்வாய்கள் மற்றும் அணைக்கட்டுகளினது மறு சீரமைப்புப் பணிகள் - 09 வகுதிகள்** இன்றளவிலும் 4 வகுதிகள் நிறைவு செய்யப்பட்டிருப்பதுடன், 3 வகுதிகளினது நிர்மாணிப்புப் பணிகள் இன்றளவிலும் முன்னெடுக்கப்பட்ட வண்ணமுள்ளன. 2 வகுதிகளினது பெறுகை செயற்பாடுகள் முன்னெடுக்கப்பட்ட வண்ணமுள்ளன.		

	*** கிழக்கு மாகாண சபை நீர்ப்பாசன திணைக்களம் (EPC) ஒப்பந்தப் பணிகள் - கால்வாய்கள் மற்றும் அணைக்கட்டுகளினது மறு சீரமைப்புப் பணிகள் - 10 வகுதிகள்** 07 வகுதிகளினது பணிகள் முன்னெடுக்கப்பட்ட வண்ணமுள்ளன. *** நீர் வளங்கள் சபையின் (WRB) பணி ஒப்பந்தத்தின் கீழான நிலக் கீழ் நீர் முகாமைத்துவ அலகுகளை விஸ்தீரணப்படுத்தும் நடவடிக்கை - முழு மொத்தமாக 02 வகுதிகள்** 1 வகுதியினது பணிகள் செயற்படுத்துகை நிலையில் காணப்படுவதுடன், ஒரு வகுதி பெறுகை நிலையில் நிலவுகின்றது. ***10 மில்லியன் பெறுமதியான மறு சீரமைப்புப் பணிகள் - சிறு மற்றும் நடுத்தர அளவிலான நீர்ப்பாசன உட்கட்டமைப்பு வசதிகளை மறு சீரமைக்கும் பணிகள் (SMIIRW) செயற்பாட்டின் கீழான மொத்த வகுதிகளின் எண்ணிக்கை - 782** இன்றளவில் 758 வகுதிகளினது பணிகள் இன்றளவில் நிறைவு செய்யப்பட்டிருப்பதுடன், 24 வகுதிகளினது பணிகள் முன்னெடுக்கப்பட்ட வண்ணமுள்ளன. *** மதியுறை சேவைகள் - முழு மொத்தமாக 20 வகுதிகள்** இன்றளவில் 9 வகுதிகள் நிறைவு செய்யப்பட்டிருப்பதுடன், 6 வகுதிகளினது நிர்மாணிப்புப் பணிகள் இன்றளவில் முன்னெடுக்கப்பட்ட வண்ணமுள்ளன. 5 வகுதிகளினது பணிகள் பெறுகை நிலையில் நிலவுகின்றன. *** பண்ட ஒப்பந்தம் - முழு மொத்தமாக 15 வகுதிகள்** 5 வகுதிகளினது பணிகள் இன்றளவில் நிறைவு செய்யப்பட்டிருப்பதுடன், ஒரு வகுதி செயற்படுகை நிலையில் நிலவுகின்றன. 9 வகுதிகள் பெறுகை நிலையில் நிலவுகின்றன. *** மதியுறை சேவைகளற்ற - மொத்தமாக 4 வகுதிகள்** 2 வகுதிகள் நிறைவு செய்யப்பட்டிருப்பதுடன், 2 வகுதிகள் செயற்பாட்டு நிலையில் நிலவுகின்றன.
2025 ஆம் ஆண்டு காலப் பகுதிக்கான நிதியங்கள் (ரூபா மில்லியன்)	5,550.00
கருத்திட்டத்தை செயற்படுத்துவதன் மூலம் கிடைக்கின்ற முழு மொத்தப் பலன்கள்	• அவதானம் மிக்க அணைக்கட்டுகளின் எண்ணிக்கையை 18 இலிருந்து 8 வரை குறைப்பதற்கு நடவடிக்கை எடுத்தல் • நீர்ப்பாசன அல்லது வடிகாலமைப்புச் சேவைகளை வழங்குவதன் மூலம் புதிய / அபிவிருத்தியடைந்த பிரதேசங்களினது நிலப் பரப்பினளவை 110,827.86 ஹெக்டயார்கள் வரை விருத்தி செய்தல் • நீர்ப்பாசன உட்கட்டமைப்பு வசதிகளினது மறு சீரமைப்புப் பணிகள் காரணமாக நேரடியாக பலன்கள் கிடைக்கப் பெறுகின்ற தனி நபர்களினது எண்ணிக்கையை 1,100,000 வரை அதிகரித்தல் இலக்காகக் காணப்படுகின்றது. • மறு சீரமைக்கப்பட்ட அணைக்கட்டுகளின் எண்ணிக்கை 18 ஆக இலக்கிடப்படுகின்றது. • மறு சீரமைக்கப்பட்ட கால்வாய்களின் எண்ணிக்கை 14 ஆக இலக்கிடப்படுகின்றது.

கருத்திட்ட நோக்கங்களினது மீள் நோக்கமிடுகை (Repurposing) செயற்பாட்டின் கீழ் இயங்குகின்ற பிரதானமான, நடுத்தர அளவிலான மற்றும் சிறு நீர்ப்பாசனக் கருத்திட்டங்களினது துரித மற்றும் அத்தியாவசியமான மறு சீரமைப்புப் பணிகளினது விருத்தி - 2024

மாவட்டங்கள்	அங்கீகரிக்கப்பட்ட திட்டங்களின் எண்ணிக்கை	2024 க்கான திட்டங்களின் எண்ணிக்கை	2024 ஆம்ஆண்டு காலப் பகுதிக்கான நிதியங்கள் (ரூபா)	விருத்தி	
				பௌதீக (%)	நிதி (%)
அம்பாறை	70	70	217.50	100%	130.512
அனுராதபுரம்	51	51	145.00	100%	116.533
பதுளை	28	28	107.11	100%	64.717
மட்டக்களப்பு	37	37	136.98	100%	92.957
கொழும்பு	13	13	40.31	100%	7.143
மாத்தறை	18	18	40.31	100%	27.893
காலி	23	23	49.11	100%	20.578
கம்பஹா	19	19	80.52	100%	20.615
அம்பாந்தோட்டை	38	38	132.92	100%	89.279
களுத்துறை	8	8	80.52	100%	12.124
கண்டி	9	9	40.31	100%	30.086
கேகாலை	6	6	46.69	100%	11.845
குருநாகல்	21	21	76.56	100%	52.491
மன்னார்	26	26	120.83	100%	90.332
மாத்தளை	30	30	80.62	100%	64.913
மொனராகலை	79	79	283.52	100%	130.717
நுவரேலியா	17	17	80.52	100%	52.567
பொலன்னறுவை	88	88	320.55	100%	226.601
புத்தளம்	13	13	40.31	100%	33.814
ரத்தினபுரி	55	55	112.04	100%	129.772
திருகோணமலை	48	48	231.13	100%	163.021
வவுனியா	31	31	145.00	100%	116.096
கிளிநொச்சி	17	17	80.52	100%	38.126
முல்லைத்தீவு	8	8	40.31	100%	33.565
யாழ்ப்பானம்	29	29	170.81	100%	79.439
மொத்தம்	**782**	**782**	**2,900.00**	**100%**	**1835.74**

6. ஒருங்கிணைந்த பிரவேசிப்பு ஊடாக உலர் வலயத்தின் சிறு தோட்ட உரிமையாளர்கள் காலநிலை மாறுபாடுகள் மற்றும் பாதகமான நிகழ்வுகளுக்கு முகங் கொடுக்கக் கூடிய திறனைக் கட்டியெழுப்பும் நீர் முகாமைத்துவக் கருத்திட்டம் (CRIWMP)

மதிப்பீட்டுத் தொகை (ரூபா மில்லியன்)	12,940.00 (1 அமெ.டொ = ரூபா 250) அமெ.டொ 52.08 மில்லியன்	பலனடைகின்ற மாவட்டங்கள்	அனுராதபுரம், பொலன்னருவை, குருணாகலை, புத்தளம், வவுனியா, மன்னார், திருகோணமலை
நிதி வசதிகள் வழங்கப்படுகின்ற வழி முறை	பசுமை காலநிலை நிதியம் / இலங்கை அரசு - நிகர் நிதிப் பங்களிப்பு	நீர்த்தேக்கத்தின் கொள்திறன் (மில்லியன் சதுர மீற்றர்கள் / பயிர்ச் செறிவு (ஹெக்டயார்)	சிறு நீர்ப்பாசனத் தொகுதிகள் - 325 ஹெக்டயார் - 5,000
கருத்திட்ட காலப் பகுதி	07 வருடங்கள் (2017 ஜூன் - 2024 ஜூன்)	பலனடைவோர்	1,950,374
நிதியங்கள் 2024 (ரூபா மில்லியன்)	2,531.00	2024 ஆம் ஆண்டின் நிதி விருத்தி (ரூபா மில்லியன்)	ரூபா 2304.90 மில்லியன் (நீர்ப்பாசன அமைச்சு) ரூபா 147.50 மில்லியன் (ஐக்கிய நாடுகளினது அபிவிருத்தி நிகழ்ச்சி) நவம்பர் மாதம் இறுதியளவில் மொத்தம் ரூபா 2452.40 மில்லியன்
முழு மொத்த நிதி விருத்தி (ரூபா மில்லியன்)	ரூபா 7,575.50 மில்லியன் (அமைச்சினால்) ரூபா 3,246.50 மில்லியன் (ஐக்கிய நாடுகளினது அபிவிருத்தி நிகழ்ச்சியின் மூலமான நேரடி செலவு) ரூபா 10,822.50 மில்லியன்	மொத்த பௌதீக விருத்தி (%)	93 %
2024 ஆம் ஆண்டு காலப் பகுதியில் செயற்படுத்தப்பட்ட நிகழ்ச்சி	**நீர்ப்பாசன மறு சீரமைப்பு உள்ளடக்கத்தின் கீழ்,** • 2024 ஆம் ஆண்டில், 26 கிராமிய நீர்ப்பாசனத் தொகுதிகளினது (VIS) மேல் ஆற்று விருத்திப் பணிகள் ஆரம்பிக்கப்பட்டன. • முன்னிய ஆண்டினது அபிவிருத்திப் பணிகள் ஆர்ம்பிக்கப்பட்ட 44 குளங்களும் உள்ளடங்களாக இவ் வருட கால கட்டத்தில் மேல் ஆற்று அபிவிருத்திப் பணிகள் நிறைவு செய்யப்பட்ட குளங்களின் எண்ணிக்கை 49 ஆகக் காணப்பட்டது.		

	• 2024 ஆம் ஆண்டில் 43 கிராமிய நீர்ப்பாசனத் தொகுதிகளினது (VIS) செயற்பாடுகளின் கீழ் ஆற்றின் அபிவிருத்திப் பணிகள் ஆரம்பிக்கப்பட்டதுடன், முன்னைய ஆண்டில் அபிவிருத்திப் பணிகள் ஆரம்பிக்கப்பட்ட குளங்கள் உள்ளடங்களாக இவ் வருடத்தில் தாழ் ஆற்று அபிவிருத்திப் பணிகள் நிறைவு செய்யப்பட்ட குளங்களின் எண்ணிக்கை 71 ஆகக் காணப்பட்டது. • சுற்றுச் சூழல் உரிமம் மற்றும் பேண்தகு அபிவிருத்தியை ஏற்படுத்தும் முகமாக 316 கிராமிய நீர்ப்பாசன தொகுதிகள் சார்பான பாதுகாப்புப் பிரதேசங்கள் தொடர்பாக எல்லைகளை கோடிட்ட வண்ணம் சட்ட ரீதியாக அதிகாரமிக்கதாக்கும் பொருட்டு திட்டங்கள் தயாரிக்கப்பட்டன. • கருத்திட்ட செயற்படுத்துகைகளை வெளிக் காட்டுவதற்கு உதவும் முகமாக பரந்து பட்ட உலகலாவிய தரவுக் களஞ்சியமொன்று உறுவமைக்கப்பட்டுள்ளது. இதனது விருத்தியை அவதானிக்கும் பொருட்டும், பலனாளிகளை அடையாளம் காணும் பொருட்டு GPS இடவமைப்பு பயன்படுத்தப்படும். **காலநிலை நேயமிக்க விவசாய உள்ளடக்கத்தின் கீழ்,** • 13 கிராமிய நீர்ப்பாசனத் தொகுதிகளினது (VIS) நீர் முகாமைத்துவ மாதிரியுறுக்கள் வெற்றிகரமாக நிறைவு செய்யப்பட்டதுடன், இதனுள் கீழ் குறிப்பிடப்பட்டுள்ள தொழில் நுட்பங்கள் உள்ளடங்குகின்றன. • ஒரு முக ஈர மற்றும் உலர் நீர் முகாமைத்துவ செயன் முறை (AWD); 644 விவசாயிகளுடன் குறைவடைகின்ற நீர் மட்டம் தொடர்பாக தூண்டல் மிக்க ஒளித் தொகுதி தொழில்நுட்ப மாற்றீட்டு நிகழ்ச்சி; 326 விவசாயிகளுடன் பரசூட் நெற் பயிர்ச் செய்கை; நிரல் நடுகை, நிலத் துண்டங்களை ஒன்றுபடுத்துதல் (1,275 நிலத் துண்டங்களிலிருந்து 360 நிலத் துண்டங்கள் வரை குறைத்தல்) 185.9 ஏக்கர் (75.3 ஹெக்டயார்) லேசர் மட்டப்படுத்துகை. • திருகோணமலை மாவட்டத்தின் மாத்திரம் விவசாயத் தொழில்நுட்ப பண்ணைகளை நிலை நாட்டும் செயற்பாடுகள் முன்னெடுக்கப்பட்ட வண்ணமுள்ளன. **குடி நீர் உள்ளடக்கத்தின் கீழ் 2024 ஆம் ஆண்டு கால கட்டத்தில்,** • அனைத்து பாடசாலைகளுக்கும் 2 மழை நீர் ஒன்று திரட்டல் தாங்கிகள் எனும் அடிப்படையில் 49 பாடசாலைகளுக்கு மழை நீர் ஒன்று திரட்டல் தாங்கிகளை பொருத்தும் பணிகள் நிறைவடைந்தன. • பாரியளவான 10 சுத்திகரிப்புத் தொகுதிகள் நிலை நாட்டப்படுகின்றன. 06 இனது பொருத்துகை பணிகள் நிறைவடைந்துள்ளன. முழு மொத்தமாக 80% ஆன பௌதீக விருத்தியுடன் கூடியதாகப் பணிகள் முன்னெடுக்கப்பட்ட வண்ணமுள்ளன. • சிறு அளவிலான 28 சுத்திகரிப்புத் தொகுதிகளினது நிலை நாட்டுகை பணிகள் நிறைவடைந்துள்ளன. மேலும் மேலதிகமாகக் 20 தொகுதிகளை நிலை நாட்டும் பணிகள் இன்றளவிலும் முன்னெடுக்கப்பட்ட வண்ணமுள்ளன. முழு மொத்தமாக 80% ஆன பௌதீக விருத்தி எய்தப் பெற்ற நிலையில் பணிகள்

	முன்னெடுக்கப்படுகின்றன. • வினைத் திறன் மிக்க நீர் பாதுகாபு உத்திகளை விருத்தி செய்த வண்ணம் 84 குடும்பங்களுக்கும், 19 பாடசாலைகளுக்கும் மழை நீர் ஒன்று திரட்டல் தாங்கிகளினது பராமரிப்பு தொடர்பாக பயிற்சி வழங்கப்பட்டது. **அனர்த்த தூண்டல் மற்றும் ஆயத்தப்படுத்துகை உள்ளடக்கத்தின் கீழ்,** • விவசாய ரீதியான இரு போகங்கள் தொடர்பாகவும் மாவட்ட காலநிலை மதியுறைத் தகவல்கள் மாவட்டங்கள் உள்ளடக்கிய மாவட்டத்துக்கு இசைவாக விருத்தி செய்யப்பட்டன • ஆழ் அளவீட்டு அளவியல் சார்பாக 53 உபகரணங்களும், 132 நீரோட்ட அளவீட்டுக் கருவிகளும் பொருத்தப்பட்டுள்ளன. • கருத்திட்டத்தின் வாயிலாக 250 நீர் கட்டுப்பாட்டாளர்கள் வெற்றிகரமாக பயிற்றுவிக்கப்பட்டுள்ளனர். • கால நிலைக்கு முகங் கொடுக்கக் கூடிய நெர் பாதுகாப்பு மற்றும் பேணுகை திட்டங்கள் தொடர்பாகப் பயிற்சியாளர்களை பயிற்றுவிக்கும் (TOT) நிகழ்ச்சியொன்றி 51 உத்தியோகத்தர்கள் சார்பாக நடாத்தப்பட்டது. • விவசாயக் காலநிலையியல் மதியுறை சேவைகள் 7,000 விவசாயிகளுக்கு பகிர்ந்தளிக்கப்பட்டன. • வெள்ளப் பெருக்கு முகாமைத்துவம் தொடர்பாக ஏற்கப்பட்ட முன்னெடுப்பு செயன் ஒழுங்கு முறையை (SOPs) தயாரிக்கும் கருத்திட்டத்தினது ஒரு பகுதியாக ஆரம்பிக்கப்பட்டுள்ளது.
2025 ஆம் ஆண்டு காலப் பகுதிக்கான நிதியங்கள் (ரூபா மில்லியன்)	ரூபா 1,000.00 மில்லியன்
கருத்திட்டத்தை செயற்படுத்துவதன் மூலம் கிடைக்கின்ற முழு மொத்தப் பலன்கள்	• 325 கிராமிய நீர்ப்பாசனத் தொகுதிகளை விருத்தி செய்தல் மற்றும் கால நிலை நற்புள்ள விவசாய நடவடிக்கைகளின் வாயிலாக இச் சிறு நீர்ப்பாசனத் தொகுதிகளில் நிலவுகின்ற 9,750 ஹெக்டயார் நிலத்தினது பயிர்ச் செறிவை 0.8 இலிருந்து 1.6 வரை அதிகரித்து இப் பிரதேசத்திலுள்ள குடி மக்களது கால நிலை மாற்றங்களுக்கு இயைபாக்கமடையும் திறனை மேலுயர்த்துதல் • 520,000 பலனாளிகளுக்கு விவசாயக் கால நிலை மதியுறைகளை கையளிப்பதன் ஊடாக கால நிலை மாற்றங்களுக்கு இயைபாக்கமடையும் திறனை மேலுயர்த்துதல் • காலநிலை மாற்றங்களை தாங்கக் கூடிய, நடுத்தர அளவிலான நீர் முகாமைத்துவத் தீர்வாக 07 கிராமிய நீர் வழங்கல் திட்டங்களை செயற்படுத்துதல், மேம்படுத்தப்பட்ட நீர் சுத்திகரிப்புத் தொகுதிகளை (70 பாரியளவான மற்றும் 16 சிறு அளவிலான) நிலை நாட்டுதல் மற்றும் மழை நீரை ஒன்று திரட்டும்ம் பொருட்டு 4,000 தாங்கிகளை நிலை நாட்டுதல், குடி நீர் முகாமைத்துவத் திட்டங்களை திட்டமிடுவதன் ஊடாக அனர்த்தத்துக்கு உள்ளாகக் கூடிய குடிகளிலுள்ள 122,715 நபர்களுக்கு வருடம் முழுதும் பாதுகாப்பு மிக்க நீரை விநியோகித்தல் • வினைத் திறன் மிக்க கால நிலை மேற்பார்வை மதியுறைகளை

	பகிர்ந்தளித்தல், முன் அனர்த்த எச்சரிக்கை தொகுதிகளை வலுவூட்டுதல் மற்றும் அனர்த்தங்கள் தொடர்பாக தூண்டலைக் காட்டும் திறனை மேலுயர்த்துவதன் மூலம் வெள்ளப் பெருக்கு மற்றும் வரட்சி அனர்த்த நிலைக்கு உள்ளாகக் கூடிய 450,000 குடி மக்களுக்கு அது தொடர்பாக இயைபாக்கமடையக் கூடிய திறனை மேலுயர்த்துதல்

7. இலங்கையில் நகல்ஸ் மலைத் தொடரின் நீரேந்து பிரதேசத்தில் அனர்த்தத்துக்கு உள்ளாகக் கூடிய ஆற்றுப் படுக்கைகளில், நீரேந்துப் பிரதேசங்கள் மற்றும் தாழ் ஆற்றுப் படுக்கைகளில் குடியேறியுள்ள விவசாயிகளினதும், விவசாயக் குடி மக்களினதும் காலநிலைக்கு முகங் கொடுக்கும் திறனை வலுவூட்டுதல் - (GCF நகல்ஸ் கருத்திட்டம்)

மதிப்பிடப்பட்ட செலவு (மி.ரூ.)	14,692.50 LKR Mn (300 LKR=1 USD) 48.975 USD Mn	**பலனடைகின்ற மாவட்டங்கள்**	மாத்தளை, கண்டி, அநுராதபுரம், குருநாகல், புத்தளம்
நிதி மூலங்கள்	பசுமை காலநிலை நிதியம் மற்றும் இலங்கை அரசாங்கம்	**நீர்த்தேக்கத்தின் கொள்திறன் (மில்லியன் சதுர மீற்றர்கள் / பயிர்ச் செறிவு (ஹெக்டயார்)**	மலையக நீர்நிலை ஹெக்டயார் 166,254 நெற்பயிர் செய்த தழ்நிலங்கள் ஹெக்டயார் 122,150
கருத்திட்ட கால எல்லை	6 வருடங்கள் (2023 சனவரி - 2029)	**பலனடைவோர்**	ஆண் - 138,003 பெண் -130,640
நிதி ஒதுக்கீடு 2024 (மி.ரூ.)	1010.00 (மி.ரூ.)	**2024 ஆம் ஆண்டின் நிதி விருத்தி (ரூபா மில்லியன்)**	410.93
திரளுறு நிதி முன்னேற்றம் (மி.ரூ.)	437.39	**மொத்த பௌதீக விருத்தி (%)**	6%
2024 இல் மேற்கொள்ளப்பட்ட வேலைத் திட்டங்கள்	• ஓடையோரப் பாதுகாப்பு மற்றும் வீதிகளின் இரு பக்கத்திலுமுள்ள வடிகால் முகாமைத்துவம்-1% • கிராமிய குளங்கள், தொட்டிகள் மற்றும் நீர்ப்பாசன வலையமைப்பை புனரமைத்தல் மற்றும் நிறுவுதல்-2% • காடுகளில் மொசைக் நில வரைவுகளை மீள் நிறுவுதல் -2% • உயர் நீர் நிலைப் பகுதிகள் மற்றும் கீழ் நீர் நிலைப் பகுதிகள் இரண்டிலும் நீர்ப்பாசன நெல் அறுவடையை அதிகரித்தல். -1% • சிறிய காணி வைத்துள்ளவர்களின் உற்பத்தியின் நிலைத்தன்மையை வலுப்படுத்துதல்- 2%		

	• நிலையான பெருந்தோட்ட மறுசீரமைப்பு மற்றும் அறுவடை மேம்பாடு-8% • முக்கியமாக சிறிய காணி வைத்துள்ளவர்கள் மற்றும் தங்கிவாழும் விவசாயிகளின் உற்பத்திப் பொருட்களுக்கான உள்ளூர் மதிப்பு வரைப்படமாக்கல் மற்றும் பசுமைச் சந்தை மதிப்பீடு. -1% • துணைப் படுகை மட்டத்தில் ஒருங்கிணைந்த நில பயன்பாட்டுக் கொள்கை மற்றும் திட்டமிடல் பொறிமுறையை உருவாக்குதல். -33% • நில பயன்பாட்டு திட்டமிடல்இ காலநிலை தழுவல்இ சந்தை தகவல் மற்றும் தலையீட்டு விருப்பங்களின் செயல்திறனைக் கண்காணித்தல் ஆகியவற்றிற்கான பகிரப்பட்ட தகவல் அமைப்பை உருவாக்குதல்-3% • தகவமைப்பு மற்றும் பங்கேற்பு கூட்டு திட்டமிடல் முறைகள் மற்றும் தகவமைப்பு விருப்பங்களுக்கான கருவிகள் குறித்த பயிற்சியை வழங்குதல்.-5% • சூழலுக்கு ஏற்ற விருப்பங்கள் மற்றும் நிலையான நில மேலாண்மை, நிலையான விவசாய மகசூல் மேம்பாடு மற்றும் மதிப்பு சங்கிலி மேம்பாட்டு விருப்பங்களை செயல்படுத்துவதற்கான எளிய வழிகாட்டுதல்கள், கையேடுகள் மற்றும் கருவிகளை தொகுத்து தயாரித்தல் - 5%.
2025 ஆம் ஆண்டிற்கான நிதி ஒதுக்கீடுகள் (மி.ரூ.)	2,400.00
கருத்திட்டத்தின் மூலமான நன்மைகள்	• 1.3 மில்லியன் மக்களுக்கு (51.4% பெண்கள்) பல்வகைமையான காலநிலைக்குத் தாக்குப்பிடிக்கக் கூடிய மாற்று வாழ்வாதார வழிமுறைகளை அறிமுகம் செய்வதன் ஊடாக அவர்களுக்கு காலநிலை மாற்றங்களுக்கு பழகும் திறனை மேம்படுத்துதல். • 346,000 ஹெக்டயார் வன விவசாய சுற்றுச்சூழல் முறைமை மற்றும் இயற்கை சூழல் முறைமை (மேட்டு நிலம்/தாழ் நிலங்கள் உட்பட) காலநிலை மாற்றங்களுக்கு எதிர்ப்புத் திறனைப் பாதுகாத்தல் மற்றும் வலுப்படுத்துதல்

நீர்ப்பாசன திணைக்களம்

நீர்ப்பாசனத் திணைக்களத்தின் கீழ் செயல்படுத்தப்படும் மகா பரிமாணமற்றும் நடுத்தர நீர்ப்பாசனத் திட்டங்கள்

1. யான் ஓயா திட்டம்
2. மொரான நீர்த்தேக்கம்
3. எல்ல வாவி நீர்த்தேக்கம்
4. முன்தெனியாறு ஆற்றுப்படுகை அபிவிருத்தித் திட்டம் (ருகம் கித்துள் நீர்த்தேக்கம்)
5. களனி நதிக்கரை பாதுகாப்பு திட்டம்
6. மாத்தளை மாவட்டத்தில் கொடிகமுவ குளத்தின் அபிவிருத்தி மற்றும் மேம்பாடுகள்
7. உமா ஓயா கீழ்நீரோட்ட அபிவிருத்தி திட்டம்
8. ஹிம்பிலியாகட வத்தேகெதர நீர்ப்பாசன உட்கட்டமைப்பு அபிவிருத்தி திட்டம்
9. தல்பிட்டிகல நீர்த்தேக்கத் திட்டம்
10. மல்வத்து ஓயா நீர்த்தேக்கத்திட்டம்
11. பெர்ரக் பிளேன் ஏரி அபிவிருத்தித் திட்டம்
12. எருவெவ – மஹகந்தராவ ஊட்டற் கால்வாய்த் திட்டம்

நீர்ப்பாசன திணைக்களத்தின் கீழ் உள்ள திட்டங்கள்

1. யான் ஓயா திட்டம்

<table>
<tr><td colspan="2">மதிப்பிடப்பட்ட செலவு</td><td>ரூ.48,355.30 மில்</td><td>பயன்பெறும் மாவட்டங்கள்</td><td>அனுராதபுரம், திருகோணமலை</td></tr>
<tr><td colspan="2">நிதி மூலம்</td><td>இலங்கை அரசாங்கம்</td><td>நீர்த்தேக்கத் திறன்/ பாசன நிலப் பகுதி</td><td>169MCM
1515 ஹெக்டயார் புதிய பகுதி உள்ளடங்கலாக 8,700 ஹெக்டயார்</td></tr>
<tr><td rowspan="2">கருத்திட்ட காலப் பகுதி</td><td>முதல் நிலை ஒப்பந்த காலப் பகுதி</td><td>2012 – 2019</td><td rowspan="2">பயனாளிகள்</td><td rowspan="2">9,000 குடும்பங்கள்</td></tr>
<tr><td>கால நீடிப்பு</td><td>2019 - 2024</td></tr>
<tr><td colspan="2">நிதி ஒதுக்கீடு 2024</td><td>ரூ.6,000 மில்</td><td>நிதி முன்னேற்றம் 2024</td><td>ரூ.2,573.03 மில்</td></tr>
<tr><td colspan="2">ஒட்டுமொத்த நிதிசார் முன்னேற்றம்</td><td>ரூ.41,956.83. மில்</td><td>ஒட்டுமொத்த பௌதீக முன்னேற்றம்</td><td>95.52</td></tr>
<tr><td colspan="2">2024 இல் நடந்த பணிகள்</td><td colspan="3">• இஸ்ஸன்வெவ நீர்ப்பாசன பிரதேச அபிவிருத்திவேலை
• ஜயந்திவெவ கீழ் நீரோட்டப்பிரதேசம் அபிவிருத்தி
• திருகோணமலை மாவட்டத்திலுள்ள வலது கரை கால்வாய் மேம்படுத்தல்
• திருகோணமலை மாவட்ட திட்டங்களுக்குக் கீழுள்ள மற்றும் புல்மோட்டை அணைக்கட்டுகளை மேம்படுத்தல்
• LBMC மற்றும் நீர்த்தேக்கங்களுக்கான நட்டயீடு வழங்குதல் .
• மாற்று வயற்காணிகளுக்கான நட்டயீடு வழங்குதல்
• வாகல்கட – கபுகொல்லேவ பாதை நிர்மாணம் இந்துல்ஹிட்டியாவ வயலுக்கான அபிவிருத்திவேலைகள்</td></tr>
<tr><td colspan="2">2025 இல் கோரப்பட்டுள்ள நிதி ஒதுக்கீடு</td><td colspan="3">ரூ.2500.00 மில்</td></tr>
<tr><td colspan="2">2025 இற்கான உத்தேச திட்டம்</td><td colspan="3">• இஸ்ஸன்வெவ நீர்ப்பாசன பிரதேச அபிவிருத்திவேலையை நிறைவு செய்தல்.
• ஜயந்திவெவ கீழ் நீரோட்டப்பிரதேசம் அபிவிருத்திசெய்தல், வலது கரை கால்வாய் மேம்படுத்தல், திட்டங்களுக்குக் கீழுள்ள புல்மோட்டை அணைக்கட்டுகளை மேம்படுத்தல் அபிவிருத்தி வேலைகளை நிறைவு செய்தல்.
• LBMC மற்றும் நீர்த்தேக்கங்களுக்கான நட்டயீடு வழங்குதல்.
• மாற்று வயற்காணிகளுக்கும்மேட்டு நிலங்களுக்கும் நட்டயீடு வழங்குதல்.</td></tr>
</table>

	• வாகல்கட – கபுகொல்லேவ பாதை நிர்மாணத்தை நிறைவு செய்தல். • யான் ஓயாவில் அமைக்கப்பட்டுள்ள பாலத்தின் கசிவுப்பாதை கால்வாயை நிறைவுசெய்தல். • இந்துல்ஹிட்டியாவ காணிக்கான அபிவிருத்திவேலைகள் நிறைவுசெய்தல். • மின்சாரவேலி நிர்மாணத்தை நிறைவுசெய்தல்.
திட்டத்தினால் ஏற்படும் ஒட்டுமொத்த நன்மைகள்	• 1515 ஹெக்டயார் புதிய பகுதி உள்ளடங்கலாக 8,700 ஹெக்டேருக்கு நீர்ப்பாசன வசதிகளை வழங்குதல் • அனுராதபுரம் மாவட்டத்தில் 50,000 குடும்பங்களுக்கும் திருகோணமலை மாவட்டத்தில் 20,000 குடும்பங்களுக்கும் குடிநீர் விநியோகம் • பாதை மேம்பாடு: 8 கிமீ கார்பெட் பாதை, 40 கிமீ சரளை பாதைகள் • மலபோருவ, கஜுவத்த, ஊரேவ, ஓமரகட மற்றும் வாகல்கட D6 மீள்குடியேற்ற கிராமங்களை அபிவிருத்திசெய்தல் மற்றும் பாடபாதைகள் அரசாங்க கட்டிடங்களுக்கு நீர் மற்றும் மின்சாரத்தை வழங்குதல் • 16 கிமீ நீளமான யானை வேலி அமைத்தல். • பதவிய பாரிய நீர்ப்பாசனத் திட்டம், யான் ஓயா அணைக்கட்டுத் திட்டம் மற்றும் கோமரங்கடவளை பி.செ. பிரிவிற்குட்பட்ட சிறிய மற்றும் நடுத்தர நீர்ப்பாசனத் திட்டங்ளிலுள்ள நீர்த் தட்டுப்பாடுகளைத் தீர்த்தல். • உள்நாட்டு மீன்பிடி த்தொழில் மற்றும் கால்நடைகள் கைத்தொழிலுக்கு உதவுதல். • வாகல்கட மற்றும் திருகோணமலைக்கிடையிலான போக்குவரத்துத் தூரத்தை 60km ஆக குறைத்தல்.

2. மொரான நீர்த்தேக்கம் திட்டம்

மதிப்பிடப்பட்ட செலவு		ரூ. 2,900.00 மில்	**பயன்பெறும் மாவட்டங்கள்**	பதுளை
நிதி மூலம்		இலங்கை அரசாங்கம்	**நீர்த்தேக்கத் திறன்/ பாசன நிலப் பகுதி**	16 MCM/ 570 ha
திட்ட காலம்	முதல் நிலை ஒப்பந்த காலப் பகுதி	2012-2015	**பயனாளிகள்**	1,300 குடும்பங்கள்
	கால நீடிப்பு	2015 - 2024		
நிதி ஒதுக்கீடு 2024		ரூ. 170 மில்	**நிதி முன்னேற்றம் 2024**	ரூ. 48.08 மில்
ஒட்டுமொத்த நிதிசார் முன்னேற்றம்		ரூ. 2,773.95 மில்	**ஒட்டுமொத்த பௌதீக முன்னேற்றம் (%)**	99.64

2024 இல் நடந்த பணிகள்	காணி கையகப்படுத்துதல் மற்றும் நீர்த்தேக்கம் மற்றும் கால்வாய்க்காக கையகப்படுத்தப்பட்ட சொத்துகளுக்கு இழப்பீடு வழங்குதல்
2025 இல் கோரப்பட்டுள்ள நிதி ஒதுக்கீடு	-
2025 இற்கான உத்தேச திட்டம்	காணி கையகப்படுத்துதல் மற்றும் மீள்குடியேற்றப் பணிகள்
திட்டத்தினால் ஏற்படும் ஒட்டுமொத்த நன்மைகள்	• 570 ஹெக்டயார் புதிய மற்றும் தற்போதுள்ள நிலத்திற்கு நீர்ப்பாசன வசதிகளை வழங்குதல் மற்றும் 1,300 குடும்பங்களுக்கு பயன்பெறலாம். 500 குடும்பங்களுக்கு குடிநீர் விநியோகம் • 25 கிமீ நீளமான பாதை அமைத்தல். • தேனீ வளர்ப்பு குறித்த பயிற்சி நிகழ்ச்சிகளை நடத்துதல். • உள்நாட்டு மீன்பிடி தொடர்பான வேலைத்திட்டங்களை நடத்துதல். • கிராமப்புறங்களில் சமூக செயற்பாடுகளை மேம்படுத்தும் வகையில் இரண்டு சனசமூக மண்டபங்களை நிர்மாணித்தல், தபால் நிலையங்களை நிர்மாணித்தல், யல்வெல மற்றும் குடாலுனு வித்தியாலய பாதைகளுக்கான அணுகு வீதிகளை மேம்படுத்துதல். • காடு மீள்வளர்ப்பு திட்டம்.

3. எல்ல வாவி நீர்த்தேக்கத்திட்டம்

<table>
<tr><td colspan="2">மதிப்பிடப்பட்ட செலவு</td><td>ரூ. 2950 மில்</td><td>பயன்பெறும் மாவட்டங்கள்</td><td>இரத்தினபுரி</td></tr>
<tr><td colspan="2">நிதி மூலம்</td><td>இலங்கை அரசாங்கம்</td><td>நீர்த்தேக்கத் திறன்/ பாசன நிலப் பகுதி</td><td>1.91 MCM/ 456 ஹெக்டேர் இருக்கும் நிலங்கள் & 141.6 ஹெக்டேர் புதிய நிலங்கள்</td></tr>
<tr><td rowspan="2">திட்ட காலம்</td><td>முதல் நிலை ஒப்பந்த காலப் பகுதி</td><td>2021-202024</td><td rowspan="2">பயனாளிகள்</td><td rowspan="2">4,000குடும்பங்கள்</td></tr>
<tr><td>கால நீடிப்பு</td><td>2024-2026</td></tr>
<tr><td colspan="2">நிதி ஒதுக்கீடு 2024</td><td>ரூ. 500 மில்</td><td>நிதி முன்னேற்றம் 2024</td><td>ரூ. 173.17 மில்</td></tr>
<tr><td colspan="2">ஒட்டுமொத்த நிதிசார் முன்னேற்றம்</td><td>ரூ. 474.72 மில்</td><td>ஒட்டுமொத்த பௌதீக முன்னேற்றம்</td><td>35.57</td></tr>
</table>

2024 இல் நடந்த பணிகள்	• அணை கட்டுமானம் 22% • மதகு மற்றும் கீழ்வெளியேற்ற கட்டமைப்பு 60% • கட்டுமான சேடில் அணை 50%
2025 இல் கோரப்பட்டுள்ள நிதி ஒதுக்கீடு	1,000.00
2025 இற்கான உத்தேச திட்டம்	• பிரதான அணை கட்டுமானம். • மதகு மற்றும் கீழ்வெளியேற்ற கட்டமைப்பு கட்டுமானம். • அணை 02 கட்டுமானம் . • அணை03 கட்டுமானம். • கசிவுப் பாதை கட்டுமானம். • மீள்குடியேற்றம், இழப்பீடு வழங்குதல் மற்றும் உள்கட்டமைப்பு வசதிகளை வழங்குதல். • கீழ்நீரோட்ட அமைப்பு மேம்பாடு
திட்டத்தினால் ஏற்படும் ஒட்டுமொத்த நன்மைகள்	• விவசாயம் மற்றும் வீட்டு உபயோகத்திற்கு நீரை வழங்குவதன் மூலம் அப்பகுதியில் வாழும் மக்களின் வாழ்க்கைத் தரத்தை மேம்படுத்துதல். • வரண்ட காலங்களில் பாசன விவசாயத்திற்கு நீர் பாதுகாப்பை உறுதி செய்தல். • தற்போதுள்ள ஹுலந்தாவ மற்றும் பனாமுர திட்டத்தின் பயிர்த் தீவிரத்தை அதிகரிப்பது மற்றும் நீர்ப்பாசனப் பரப்பை 350 ஏக்கரால் விரிவாக்கம் செய்தல். • கொலன்னா நீர் வழங்கல் திட்டத்தின் மூலம் தேவையான 7000 m3/நாள் குடிநீரை வழங்குதல். • உள்நாட்டு மீன்பிடி தொழில் மற்றும் சுற்றுச்சூழல் தேவைகளுக்கு சேவை செய்தல்.

4. முந்தெனி ஆறு ஆற்றுப் படுகை மேம்பாட்டுத் திட்டம் (ருகம்-கித்துள்)

மதிப்பிடப்பட்ட செலவு		ரூ. 24,140.60 மில்	**பயன்பெறும் மாவட்டங்கள்**	மட்டக்களப்பு, அம்பாறை
நிதி மூலம்		இலங்கை அரசாங்கம் மற்றும் வெளிநாடு	**நீர்த்தேக்கத் திறன்/ பாசன நிலப் பகுதி**	ருகம் கித்துள்–88MCM மஹா ஓயா - 80 MCM 6,500 ஹெக்டேயர்
திட்ட காலம்	முதல் நிலை ஒப்பந்த காலப் பகுதி	2016 -2021	**பயனாளிகள்**	50,000 குடும்பங்கள்
	கால நீடிப்பு	2021 -2027		

நிதி ஒதுக்கீடு 2024	GOSL - **ரூ.** 110 **மில்**	**நிதி முன்னேற்றம் 2024**	ரூ. 21.93 மில்
ஒட்டுமொத்த நிதிசார் முன்னேற்றம்	ரூ. 384.16 மில்	**ஒட்டுமொத்த பௌதீக முன்னேற்றம்(%)**	2.32
2024 இல் நடந்த பணிகள்	காணி கையகப்படுத்தும் முதற்கட்ட பணிகள்		
2025 இல் கோரப்பட்டுள்ள நிதி ஒதுக்கீடு	150.00		
2025 இற்கான உத்தேச திட்டம்	• காணி கையகப்படுத்துதல் மற்றும் மீள்குடியேற்றப் பணிகள் • பூர்வாங்க வடிவமைப்பு வேலைகள் • நில அளவைத் திணைக்களத்தின் மூலம் காணி கையகப்படுத்துவதற்கான இறுதி வரைபடங்களைத் தயாரித்தல் • மீள்குடியேற்ற பகுதியில் பூர்வாங்க அணுகல் பணிகள்		
திட்டத்தினால் ஏற்படும் ஒட்டுமொத்த நன்மைகள்	• 10,000 விவசாயக் குடும்பங்களில் 6,500 ஹெக்டயார் புதிய மற்றும் ஏற்கனவே உள்ள நிலங்களுக்கு நீர்ப்பாசன வசதிகளை வழங்குதல். • மட்டக்களப்பு மற்றும் அம்பாறை மாவட்டத்தில் 31,000 குடும்பங்களுக்கு குடிநீர் விநியோகம் • கீழ் நீரோட்டப் பகுதியில் வெள்ளக் கட்டுப்பாடு. • இரண்டு நீர்த்தேக்கங்களிலும் ஆண்டுக்கு 800 மெட்ரிக் டொன்கள் உள்நாட்டு மீன்வளத்தை அதிகரித்தல் • 85 கிமீ பாதை வலையமைப்பு அமைத்தல். • நகர அபிவிருத்தி • யானை வேலி அமைத்தல் • காடு வளர்ப்பு திட்டம் • வருமானம் உருவாக்கும் திட்டம் மற்றும் பயிற்சி (விவசாயம் & கால்நடை விரிவாக்கம்)		

5. களனி நதிக்கரை பாதுகாப்பு திட்டம்

மதிப்பிடப்பட்ட செலவு	ரூ. 1,000.00 மில்	**பயன்பெறும் மாவட்டங்கள்**	கம்பஹா, கொழும்பு
நிதி மூலம்	இலங்கை அரசாங்கம்	**நீர்த்தேக்கத் திறன்/ பாசன நிலப் பகுதி**	-
திட்ட காலம்	2018-2024	**பயனாளிகள்**	15,000 குடும்பங்கள்
நிதி ஒதுக்கீடு 2024	ரூ. 670மில்	**நிதி முன்னேற்றம் 2024**	ரூ. 56.01மில்
ஒட்டுமொத்த நிதிசார் முன்னேற்றம்	ரூ. 601.16 மில்	**ஒட்டுமொத்த பௌதீக முன்னேற்றம்**	56.01

2024 இல் நடந்த பணிகள்	• நதிக்கரை பாதுகாப்பு • சிறிய வெள்ளப் பாதுகாப்புக் கட்டமைப்புகளை மேம்படுத்துதல்.
2025 இல் கோரப்பட்டுள்ள நிதி ஒதுக்கீடு	-
2025 இற்கான உத்தேச திட்டம்	-
திட்டத்தினால் ஏற்படும் ஒட்டுமொத்த நன்மைகள்	களனி பிரதேசத்தில் உள்ள சுமார் 15,000 குடும்பங்கள், அவர்களது சொத்துக்கள்,கைத்தொழில், பாதைகள், வீதிகள் மற்றும் ஏனைய உட்கட்டமைப்புகளையும் மற்றும் களனி கங்கையின் வருடாந்தம் ஏற்படும் வெள்ளத்திலிருந்தும் பாதுகாக்கவும்.

6. மாத்தளை மாவட்டத்தில் கொடிகமுவ குளத்தின் அபிவிருத்தி மற்றும் மேம்பாடுகள்

மதிப்பிடப்பட்ட	ரூ. 357 மில்	**பயன்பெறும்**	மாத்தளை
நிதி மூலம்	இலங்கை அரசாங்கம்	**நீர்த்தேக்கத் திறன்/ பாசன நிலப் பகுதி**	0.25 MCM 195 ஹெக்டேர்
திட்ட காலம்	2018 – 2025	**பயனாளிகள்**	265 குடும்பங்கள்
நிதி ஒதுக்கீடு 2024	ரூ.60 மில்	**நிதி முன்னேற்றம்**	ரூ..25.92 மில்
ஒட்டுமொத்த நிதிசார் முன்னேற்றம்	ரூ. 225.32 மில்	**ஒட்டுமொத்த பௌதீக முன்னேற்றம்**	61.40
2024 இல் நடந்த பணிகள்	• குளக் கட்டு கட்டுதல் • ரிப் ராப் மற்றும் டோ பில்டர் கட்டுமானம் • கசிவுப்பாதைக் கட்டுமானம் • LB மதகு கட்டுதல்		
2025 இல் கோரப்பட்டுள்ள நிதி ஒதுக்கீடு	ரூ. 90 மில்		
2025 இற்கான உத்தேச திட்டம்	• ரிப் ராப் மற்றும் டோ ஃபில்டரின் கட்டுமானம் • பிரதான கால்வாய் மற்றும் IFF கட்டுமானம் • அணைக்கட்டு கட்டுமானம் • ஊட்டற் கால்வாய் அமைத்தல்		
திட்டத்தினால் ஏற்படும்	• 195H புதிய நெல் நிலங்களுக்கு நீர்ப்பாசன வசதிகளை வழங்குதல்		

ஒட்டுமொத்த நன்மைகள்	• இந்தத் திட்டம் விவசாயிகளின் வாழ்க்கைத் தரத்தை மேம்படுத்துகிறது மற்றும் நாட்டின் உற்பத்திக்கு பங்களிக்கிறது

7. **உமா ஓயா கீழ்நீரோட்ட அபிவிருத்தி திட்டம்**

மதிப்பிடப்பட்ட செலவு	ரூ.17,914.2 மில்	**பயன்பெறும் மாவட்டங்கள்**	மொனராகலை, அம்பாந்தோட்டை
நிதி மூலம்	இலங்கை அரசாங்கம்	**நீர்த்தேக்கத் திறன்/ பாசன நிலப் பகுதி**	-6.5 MCM (அலிகொட்டா ஆர), 22.6 MCM (குடா ஓயா), -4500 ஹெக்டேர் புதிய நிலங்கள் மற்றும் 1500 ஹெக்டேர் இருக்கும் நிலங்கள்.
திட்ட காலம்	2013-2024	**பயனாளிகள்**	5,700 குடும்பங்கள்
நிதி ஒதுக்கீடு 2024	ரூ. 3,414 மில்	**நிதி முன்னேற்றம் 2024**	ரூ. 2558.61 மில்
ஒட்டுமொத்த நிதிசார் முன்னேற்றம்	ரூ. 17,689.01 மில்	**ஒட்டுமொத்த பௌதீக முன்னேற்றம்**	97.44
2024 இல் நடந்த பணிகள்	• குடாஓயா நீர்த்தேக்கத்தின் கட்டுமானம் - 90 % • அலிகொட்ட-ஆர முதல் குடாஓயா வரையிலான பரிமாற்ற கால்வாய் கட்டுமானம் (புதுருவாகல வரை) -72% • குடாஓயா முதல் சிங்களயாகம வரையிலான பரிமாற்ற கால்வாய் நிர்மாணம் -67% • ஹந்தபான்கல பிக்கப் அனிகட் – 100% • காணி கையகப்படுத்துதல், மீள்குடியேற்றம், உள்கட்டமைப்பு மேம்பாடு மற்றும் மீள் காடு வளர்ப்பு - 100%		
2025 இல் கோரப்பட்டுள்ள நிதி ஒதுக்கீடு	500.00		
2025 இற்கான உத்தேச திட்டம்	• குடாஓயா நீர்த்தேக்க நிர்மாணித்தைப் பூர்த்திசெய்தல். • அலிகொட்ட ஆர முதல் குடாஓயா வரையிலான மாற்றுக் கால்வாய் நிர்மாணித்தைப் பூர்த்திசெய்தல். • குடாஓயா முதல் சிங்களயாகம வரையிலான பரிமாற்றக் கால்வாய் நிர்மாணித்தைப் பூர்த்திசெய்தல். • கிராம நீர்ப்பாசன அமைப்பின் மேம்பாடு (59 சிறு குளங்கள்) • வெல்லவாய மற்றும் தனமல்வில பகுதிகளில் புதிய ஊட்டற் கால்வாய் அமைப்பினை அமைத்தல்.		

திட்டத்தினால் ஏற்படும் ஒட்டுமொத்த நன்மைகள்	• வருடாந்த டிரான்ஸ்-பேசின் 145 MCM நீர் உமா ஓயா படுகையில் இருந்து கிரிந்தி ஓயா படுகைக்கு திசை திருப்புதல் • 4500 ஹெக்டயார் புதிய நிலங்களுக்கும், ஏற்கனவே உள்ள 1500 ஹெக்டயார் நிலங்களுக்கும் நீரை வழங்குதல். • மொனராகலை மற்றும் அம்பாந்தோட்டை மாவட்டங்களில் 30 MCM குடிநீர் மற்றும் கைத்தொழுக்கு நீர் வழங்கல். • கால்நடை மற்றும் உள்நாட்டு மீன்பிடி வளர்ச்சி. • நவீன தொழில்நுட்பத்தின் அறிவு பரிமாற்றம். • 54 சிறு குளங்களை மேம்படுத்தி 110 குளங்களுக்கு நீரை வழங்குதல்.

8.ஹிம்பிலியாகட வத்தேகெதர நீர்ப்பாசன உட்கட்டமைப்பு அபிவிருத்தி திட்டம்

மதிப்பிடப்பட்ட செலவு	ரூ. 7,155 மில்	**பயன்பெறும் மாவட்டங்கள்**	மாத்தளை
நிதி மூலம்	இலங்கை அரசாங்கம்	**நீர்த்தேக்கத் திறன்/ பாசன நிலப் பகுதி**	744 Ha
திட்ட காலம்	2020-2024	**பயனாளிகள்**	1,200 குடும்பங்கள்
நிதி ஒதுக்கீடு 2024	ரூ. .250. மில்	**நிதி முன்னேற்றம் 2024**	ரூ. 34.59 மில்
ஒட்டுமொத்த நிதிசார் முன்னேற்றம்	ரூ. 504.40 மில்	**ஒட்டுமொத்த பௌதீக முன்னேற்றம்(%)**	6.26
2024 இல் நடந்த பணிகள்	RAMP குழுவின் தீர்மானத்தின்படி ஹிம்பிலியகட குளத்தின் புனரமைப்புப் பணிகளை நிறைவு செய்தல்		
2025 இல் கோரப்பட்டுள்ள நிதி ஒதுக்கீடு	-		
2025 இற்கான உத்தேச திட்டம்	-		
திட்டத்தினால் ஏற்படும் ஒட்டுமொத்த நன்மைகள்	• 409 ஹெக்டயார் புதிய பாசனப் பகுதிகளுக்கும், தற்போதுள்ள 526 ஹெக்டேருக்கும் நீர்ப்பாசனம் வழங்குதல். • சிறிய மற்றும்பெரும் போகங்களுக்கு பாசன நீர் வழங்குவதன் மூலம் பயிர் தீவிரத்தை 1.00 முதல் 2.00 வரை அதிகரித்தல். • பாதுகாப்பான குடிநீர் மற்றும் வீட்டு நீர் வழங்கல். எனவே CKD (நாட்பட்ட சிறுநீரக நோய்) போன்ற உடல்நலப் பிரச்சினைகளைக் குறைத்தல் • விவசாய குடும்பங்களின் பொருளாதார நிலை அதிகரித்தல் • நிலத்தடி நீர்மட்டத்தை மேம்படுத்துதல் • மனித யானை மோதல்களைக் குறைத்தல்		

9. தல்பிட்டிகல நீர்த்தேக்கத் திட்டம்

மதிப்பிடப்பட்ட செலவு	ரூ. 7226.56 மில் அ.டொ. 174 மில்	**பயன்பெறும் மாவட்டங்கள்**	பதுளை
நிதி மூலம்	1. Head Works – Foreign (Expected) 2. Preliminary Activities - Local	**நீர்த்தேக்கத் திறன்/ பாசன நிலப் பகுதி**	15.56 MCM பெதமெதில்ல திட்டத்தில் ஏற்கெனவேயுள்ள 810 ஹெக்டேயர் 400Ha புதிய நிலங்கள் மற்றும்மினிப்பேயில் LB திட்டத்தில் 8000Ha
திட்ட காலம் – முதல் நிலை ஒப்பந்த காலப் பகுதி	2018 ஆகஸ்ட் - 2021 டிசம்பர்	**பயனாளிகள்**	10,000 குடும்பங்கள்
திட்ட காலம் – கால நீடிப்பு	2021 டிசம்பர் - 2024 டிசம்பர்		
நிதி ஒதுக்கீடு 2024	ரூ. 500 மில்	**நிதி முன்னேற்றம் 2024**	ரூ. 86.96 மில்
ஒட்டுமொத்த நிதிசார் முன்னேற்றம்	ரூ. 734.20 மில்	**ஒட்டுமொத்த பௌதீக முன்னேற்றம்(%)**	11.56
2024 இல் நடந்த பணிகள்	• யாலகமுவ வீதியை மேம்படுத்துதல் • காணி கையகப்படுத்தும் ஆரம்பப் பணிகளை நிறைவு செய்தல்		
2025 இல் கோரப்பட்டுள்ள நிதி ஒதுக்கீடு	500.00		
2025 இற்கான உத்தேச திட்டம்	• யாலகமுவ வீதியின் மேம்பாடுகளை நிறைவு செய்தல் • காணி கையகப்படுத்துதல் மற்றும் இழப்பீடு செலுத்துதல். • பொறியியல் வடிவமைப்புகளை முடித்தல் • மீள் காடு வளர்ப்பு		
திட்டத்தினால் ஏற்படும் ஒட்டுமொத்த நன்மைகள்	• 400 ஹெக்டயார் புதிய நிலங்களுக்கு நீர் வழங்குதல் மற்றும் தற்போதுள்ள 810 ஹெக்டயார் நிலங்களுக்கு இரண்டு பயிர் பருவங்களுக்கு நீர் வழங்குதல் • ஆண்டுதோறும் 51.6 GWh நீர் மின் உற்பத்தி • குடிநீர் விநியோகம் • மீன்பிடித் தொழிலை மேம்படுத்துதல்		

	• ஊவா பரணகமவில் இருந்து கந்தகெட்டிய வரையிலான 70 கிலோமீற்றர் பயண தூரத்தை குறைக்கும் வகையில் வீதியொன்றை அமைத்தல். • மகாவலி திட்டத்தில் சேர்க்கப்படும் வண்டல்களை கட்டுப்படுத்துதல்

10. மல்வத்து ஓயா நீர்த்தேக்கத்திட்டம்

<table>
<tr><td colspan="2">மதிப்பிடப்பட்ட செலவு</td><td>ரூ. 22,900 மில்</td><td>பயன்பெறும் மாவட்டங்கள்</td><td>அனுராதபுரம், மன்னர் மற்றும் வவுனியா</td></tr>
<tr><td colspan="2">நிதி மூலம்</td><td>GoSL</td><td>நீர்த்தேக்கத் திறன்/ பாசன நிலப் பகுதி</td><td>209MCM
12,416 Ha சிறுபோகம்
810 Ha இருபோகங்களிலும்</td></tr>
<tr><td rowspan="2">திட்ட காலம்</td><td>முதல் நிலை ஒப்பந்த காலப் பகுதி</td><td>2018 - 2022</td><td rowspan="2">பயனாளிகள்</td><td rowspan="2">அனுராதபுரம், மன்னர் மற்றும் வவுனியா மாவட்டத்தில் வாழும் மக்கள்</td></tr>
<tr><td>கால நீடிப்பு</td><td>2022 - 2024</td></tr>
<tr><td colspan="2">நிதி ஒதுக்கீடு 2024</td><td>ரூ. 2,700 மில்</td><td>நிதி முன்னேற்றம் 2024</td><td>ரூ. 608.22 மில்</td></tr>
<tr><td colspan="2">ஒட்டுமொத்த நிதிசார் முன்னேற்றம்</td><td>ரூ. 1,817.44 மில்</td><td>ஒட்டுமொத்த பௌதீக முன்னேற்றம்(%)</td><td>7.03</td></tr>
<tr><td colspan="2">2024 இல் நடந்த பணிகள்</td><td colspan="3">• மண் அணை நிர்மாணம் & RB மதகின் மீதி வேலைகள்
• மீள்குடியேற்றப் பகுதியில் உள்கட்டமைப்பு மேம்பாடுகள் I &II
• புதிதாக முன்மொழியப்பட்ட LB & RBக்கான ஆய்வு மற்றும் முன்பதிவு குறித்தல்
• நீர்ப்பாசனம் செய்யக்கூடிய பிரதேசம்
• சுற்றுச்சூழல் முகமைத்துவத் திட்டத்தை செயல்படுத்துதல்
• காணி கையகப்படுத்தல் மற்றும் பாதிக்கப்பட்ட மக்களுக்கு இழப்பீடு
• நீர்கசிவுப் பாதையின் LB பக்கத்தில் உள்ள பாறையை அகற்றுதல் (தொடங்கப்பட்டுள்ளது)</td></tr>
<tr><td colspan="2">2025 இல் கோரப்பட்டுள்ள நிதி ஒதுக்கீடு</td><td colspan="3">ரூ. 5000 மில்</td></tr>
<tr><td colspan="2">2025 இற்கான உத்தேச திட்டம்</td><td colspan="3">• மண் அணை கட்டுதல் மற்றும் RB மதகுவேலையினை நிறைவு செய்தல்
• ரேடியல் கேடட் ஸ்பில்வே, எல்பி மதகு மற்றும் பவர் ஹவுஸ் இன்டேக் கட்டுமானம் 0+000 முதல் 0+225 வரை (அடிப்படை பணிகள் உட்பட)</td></tr>
</table>

	• மீள்குடியேற்றப் பகுதியில் உள்கட்டமைப்பு அபிவிருத்திகள் • புதிதாக முன்மொழியப்பட்ட LB & RB நீர்ப்பாசனத்தில் கீழ் நீரோட்டப் பகுதியில் மேம்படுத்தல் • சுற்றுச்சூழல் முகாமைத்தவத் திட்டத்தை செயல்படுத்துதல் • காணி கையகப்படுத்தல் மற்றும் பாதிக்கப்பட்ட மக்களுக்கு இழப்பீடு • நீர்கசிவுப் பாதையின் LB பக்கத்தில் உள்ள பாறையை அகற்றுதல்
திட்டத்தினால் ஏற்படும் ஒட்டுமொத்த நன்மைகள்	•புதிய பாசனப் பகுதியின் 810 ஹெக்டயார் (நெல் மற்றும் ஏ.உ.ப.) பாசன வசதிகளை வழங்குதல். •12,416 ஹெக்டயார் (ஜயண்ட்ஸ் குளம் மற்றும் அகத்திமுருப்பு குளம்) இருக்கும் பாசனப் பகுதிக்கு நீர்ப்பாசன வசதிகளை வழங்குதல். •21 MCM நீரை வவுனியா, மன்னார் மற்றும் அனுராதபுரம் மாவட்டங்களின் வருடாந்த வீட்டு நீர் தேவையை பூர்த்தி செய்தல். •தேசிய மின் தொகுப்பில் சேர்க்கப்படும் திட்டத்தின் மூலம் ஆண்டுக்கு 4.68 GWh மின்சாரம் உற்பத்தி செய்யப்படும். •புதிய நகர திட்டமிடல் திட்டத்தின் கீழ் தந்திரிமலை அபிவிருத்தி. •வவுனியா மற்றும் மன்னார் மாவட்டங்களில் வெள்ளத் தணிப்பு. •சூரிய சக்தித் திட்டங்களை அறிமுகப்படுத்துதல் •மீன்பிடி மற்றும் நீர்வாழ் வளங்களின் வளர்ச்சி. •உள் பாதை வலையமைப்பை மேம்படுத்துதல். •வில்பத்து தேசிய வன காப்பகத்தின் மீள்காடு வளர்ப்பு மற்றும் பாதுகாப்பு.

11. பெர்ரக் பிளேன் ஏரி அபிவிருத்தித் திட்டம்

மதிப்பிடப்பட்ட செலவு		ரூ. 230 மில்	**பயன்பெறும் மாவட்டங்கள்**	நுவரெலியா
நிதி மூலம்		GOSL	**நீர்த்தேக்கத் திறன்/ பாசன நிலப் பகுதி**	0.12 MCM 912.56 Ha
திட்ட காலம்	முதல் நிலை ஒப்பந்த காலப் பகுதி	2020 - 2022	**பயனாளிகள்**	3000 குடும்பங்கள்
	கால நீடிப்பு	2022 - 2025		
நிதி ஒதுக்கீடு 2024		ரூ. 100 மில்	**நிதி முன்னேற்றம் 2024**	ரூ. 27.45 மில்

ஒட்டுமொத்த நிதிசார் முன்னேற்றம்	ரூ. 135.33மில்	**ஒட்டுமொத்த பௌதீக முன்னேற்றம்(%)**	52.54
2024 இல் நடந்த பணிகள்	• குளத்தில் உள்ள வண்டல் மண் அகழ்தல் மற்றும் அகற்றுதல் • ஊட்டற் (வழங்கல்) கால்வாயை சீரமைத்தல்		
2025 இல் கோரப்பட்டுள்ள நிதி ஒதுக்கீடு	ரூ. 100 மில்		
2025 இற்கான உத்தேச திட்டம்	• குளத்தில் உள்ள வண்டல் மண் அகழ்தல் மற்றும் அகற்றுதல் • ஊட்டற் (வழங்கல்) கால்வாயை சீரமைத்தல் • குளத்தைச் சுற்றி மண் பாதுகாப்பு நடைமுறைகளை அறிமுகப்படுத்துதல் • (குளத்தைச் சுற்றி அணுகல் பாதையை அமைத்தல்) • குளத்தில் வண்டல் மண் ஏற்படுவதைத் தடுக்க புதிய வண்டல் பொறிகளை அறிமுகப்படுத்துதல் • வடிகால் நுழைவாயில்கள் அமைத்தல் • அணையில் சிறு பழுதுபார்ப்புகள் • குளத்தைச் சுற்றி மண் அரிப்பைக் குறைப்பதற்கான நிலப்பரப்பு அமைத்தல் • எல்லை நிர்ணய கற்களை வரையறுத்தல்		
திட்டத்தினால் ஏற்படும் ஒட்டுமொத்த நன்மைகள்	• 800 ஹெக்டேருக்கு நீர்ப்பாசன வசதிகளை வழங்குதல் (பரக் ப்ளேன் குளத்தின் கீழ் 101 ஹெக்டயார் காய்கறிகள், பொம்புரு எல்ல குளத்தின் கீழ் 811 ஹெக்டயார் நெல் மற்றும் காய்கறிகள்) • 3000 குடும்பங்களுக்கு குடிநீர் வழங்கப்படுகிறது		

12. எருவெவ – மஹகந்தராவ ஊட்டற் கால்வாய்த் திட்டம்

மதிப்பிடப்பட்ட செலவு	ரூ. 2,000 மில்	**பயன்பெறும் மாவட்டங்கள்**	அனுராதபுரம்
நிதி மூலம்		**நீர்த்தேக்கத் திறன்/ பாசன நிலப் பகுதி**	மஹகந்தராவ (FSL உயர்த்திய பின்) = 47.39 MCM பயன்பெறும் பிரதேசம் =1658 Ha எருவெவ FSL 7.57 MCM உயர்த்திய பின்) = பயன்பெறும் பிரதேசம் =85 Ha

திட்ட காலம்	2024 - 2026	**பயனாளிகள்**	5237 விவசாயக் குடும்பங்கள் 20,000 குடும்பங்கள் குடி நீரைப் பெற்றுக் கொள்கின்றனர்.
நிதி ஒதுக்கீடு 2024	ரூ. 1,000 மில்	**நிதி முன்னேற்றம் 2024**	ரூ. 375.79 மில் .
ஒட்டுமொத்த நிதிசார் முன்னேற்றம்	ரூ. 375.79 மில்	**ஒட்டுமொத்த பௌதீக முன்னேற்றம் (%)**	12.2
2024 இல் நடந்த பணிகள்	• எருவெவ குளத்தின் மேம்பாடுகள் (கசிவை உயர்த்துதல், செங்குத்து தூக்கும் கதவுகளை மாற்றுதல், குளக் கட்டு அணுகு பாதைகளை மேம்படுத்துதல்) • எருவெவ முதல் முத்திரிப்புவ வரை ஊட்ட கால்வாய் வரை 0+000 இல் வெளிக் கட்டமைப்பை நிர்மாணித்தல். (100% பூர்த்தியடைந்துள்ளது) • எருவெவ முதல் முத்திரிப்புவ வெவ வரையிலான ஊட்டக் கால்வாய் மேம்படுத்துதல்.(42% நிறைவு) • முத்திரிப்புவ மற்றும் மகாநொச்சிக்குளம குளங்களை மேம்படுத்துதல் (40% பூர்த்தியடைந்துள்ளது) • முத்திரிப்புவ குளத்தில் இருந்து மகாநொச்சிக்குளம் வரையிலான ஊட்டக் கால்வாயை மேம்படுத்துதல். (40% பூர்த்தியடைந்துள்ளது) • மஹகந்தராவ தலைமைப் பணிகளை மேம்பாடுகள்.		
2025 இல் கோரப்பட்டுள்ள நிதி	ரூ. 500மில்		
2025 இற்கான உத்தேச திட்டம்	• காணி கையகப்படுத்துதல். • ஆய்வு, விசாரணை மற்றும் கொள்முதல் பணிகள். • எருவெவயில் இருந்து முத்திரிப்புவ வெவ வரையிலான ஊட்டற் கால்வாயை மேம்படுத்துதல். • முத்திரிப்புவ வெவயில் இருந்து மகாநொச்சிக்குளம் வரையிலான ஊட்டற் கால்வாயை மேம்படுத்துதல் • முத்திரிப்புவ மற்றும் மகாநொச்சிக்குளம் குளங்களின் மீதிப் பணிகளை மேம்படுத்துதல். • மககந்தராவ தலைமைப் பணிகளுக்கு மேம்பாடுகள். • மகாநொச்சிக்குளத்திலிருந்து கனதர ஓயா வரையிலான ஊட்டற் கால்வாயை மேம்படுத்துதல்.		

திட்டத்தினால் ஏற்படும் ஒட்டுமொத்த நன்மைகள்	• மககந்தராவயில் 1.6 ல் இருந்து 2.0 க்கு பயிர் தீவிரம் அதிகரித்தல். • குடிநீர் வசதிக்காக NWSDBக்கு நீர் வழங்குதல். • எருவெவ மற்றும் மககந்தராவ மீன்பிடித் தொழிலை மேம்படுத்துதல்.

1. பெரிய மற்றும் நடுத்தர நீர்ப்பாசனத் திட்டங்களின் மறுசீரமைப்பு (அவசரகால உள்கட்டமைப்பு மறுசீரமைப்பு பணிகள் உட்பட)

மாவட்டம்	வரம்பு	திட்டங்களின் எண்ணிக்கை	ஒதுக்கீடு (ரூ. மில்லியன்)	முன்னேற்றம்	
				நிதி (ரூ. மில்லியன்)	உடல் (%)
அம்பாறை	அம்பாறை	12	140.27	41.42	30
அனுராதபுரம்	அனுராதபுரம்	15	100.49	53.54	53
பதுளை	பதுளை	9	26.41	20.58	78
மட்டக்களப்பு	மட்டக்களப்பு	15	212.81	117.69	55
கொழும்பு	கொழும்பு	4	38.96	1.34	3
கம்பஹா	கொழும்பு	1	3.84	0.72	9
களுத்துறை	கொழும்பு	0	0.00	0.00	0
இரத்தினபுரி	கொழும்பு	13	37.55	19.36	26
காலி	காலி	6	18.41	2.85	15
மாத்தறை	காலி	29	73.42	46.39	63
ஹம்பந்தோட்டை	ஹம்பந்தோட்டை	57	185.08	185.08	100
கண்டி	கண்டி	2	40.38	39.88	99
மாத்தளை	கண்டி	0	0.00	0.00	0
நுவரெலியா	கண்டி	0	0.00	0.00	0
குருநாகல்	குருநாகல்	9	28.74	23.32	81
மன்னார்	மன்னார்	3	13.27	7.38	56
வவுனியா	மன்னார்	4	25.52	13.06	51
மொனராகலை	மொனராகலை	17	81.99	77.51	95
பொலன்னறுவை	பொலன்னறுவை	2	43.30	18.03	42
புத்தளம்	புத்தளம்	5	42.30	27.65	66

மாவட்டம்	வரம்பு	திட்டங்களின் எண்ணிக்கை	ஒதுக்கீடு (ரூ. மில்லியன்)	முன்னேற்றம்	
				நிதி (ரூ. மில்லியன்)	உடல் (%)
திருகோணமலை	திருகோணமலை	13	87.11	70.30	100
மொத்தம்		**216**	**1199.85**	**766.10**	

2. தேர்ந்தெடுக்கப்பட்ட பெரிய நீர்ப்பாசனத் திட்டங்களில் அத்தியாவசிய மறுவாழ்வு

மாவட்டம்	வரம்பு	திட்டங்களின் எண்ணிக்கை	ஒதுக்கீடு (ரூ. மில்லியன்)	முன்னேற்றம்	
				நிதி (ரூ. மில்லியன்)	உடல் (%)
அம்பாறை	அம்பாறை	88	265.78	209.09	79
அனுராதபுரம்	அனுராதபுரம்	45	138.63	132.73	96
பதுளை	பதுளை	28	93.79	91.40	97
மட்டக்களப்பு	மட்டக்களப்பு	31	164.27	163.78	100
கொழும்பு	கொழும்பு	8	8.73	5.93	68
கம்பஹா	கொழும்பு	3	3.53	0.50	14
களுத்துறை	கொழும்பு	0	0.00	0.00	0
இரத்தினபுரி	கொழும்பு	14	14.63	12.72	87
காலி	காலி	2	1.55	1.45	74
மாத்தறை	காலி	18	62.16	55.63	90
ஹம்பந்தோட்டை	ஹம்பந்தோட்டை	70	238.51	237.75	99
கண்டி	கண்டி	12	20.38	19.68	97
மாத்தளை	கண்டி	19	50.19	46.54	93
நுவரெலியா	கண்டி	8	21.88	17.95	82
குருநாகல்	குருநாகல்	47	96.49	88.80	93
மன்னார்	மன்னார்	15	74.45	27.28	36
வவுனியா	மன்னார்	9	40.30	37.16	93
மொனராகலை	மொனராகலை	44	101.22	99.52	98
பொலன்னறுவை	பொலன்னறுவை	17	74.20	71.90	96
புத்தளம்	புத்தளம்	26	114.18	107.73	94
திருகோணமலை	திருகோணமலை	43	170.59	162.52	95
மொத்தம்		**547**	**1,755.46**	**1,590.06**	

3. நதி படுகை மேம்பாடு மற்றும் மேலாண்மை

மாவட்டம்	வரம்பு	திட்டங்களின் எண்ணிக்கை	ஒதுக்கீடு (ரூ. மில்லியன்)	முன்னேற்றம்	
				நிதி (ரூ. மில்லியன்)	நிதி (ரூ. மில்லியன்)
அம்பாறை	அம்பாறை	4	16.774	4.75	19%
அனுராதபுரம்	அனுராதபுரம்	4	9.949	4.17	87%
பதுளை	பதுளை	11	15.959	11.72	96%
மட்டக்களப்பு	மட்டக்களப்பு	10	96.205	91.95	95%
கொழும்பு	கொழும்பு	2	0.743	0.51	70%
கம்பஹா	கொழும்பு	1			
அம்பாறை	அம்பாறை	1			
காலி	காலி	2	48.276	40.63	93%
மாத்தறை	காலி	20			
ஹம்பந்தோட்டை	ஹம்பந்தோட்டை	10	51.023	49.31	97%
கண்டி	கண்டி	5	6.602	5.53	83%
மாத்தளை	கண்டி	1	0.165		
குருநாகல்	குருநாகல்	2	0.242	0.20	100%
குருநாகல்	ITI- கல்கமுவ	1	6.121	6.01	100%
மன்னார்	மன்னார்	0	0.000	0.00	0%
மொனராகலை	மொனராகலை	16	116.430	113.71	100%
பொலன்னறுவை	பொலன்னறுவை	3	8.600	8.28	100%
புத்தளம்	புத்தளம்	14	160.916	105.29	67%
திருகோணமலை	திருகோணமலை	18	171.301	171.29	96%
கொழும்பு - Head office	RM Branch	1	0.200	0.17	100%
	Hydrology Branch	1	0.300	0.28	100%
மொத்தம்		**127**	**709.806**	**613.88**	

இலங்கை மகாவலி அதிகார சபை (MASL)

1. இலங்கை மகாவலி அதிகார சபையினால் செயற்படுத்தப்பட்ட வண்ணமுள்ள விசேடமான நிகழ்ச்சித் திட்டங்களின் விருத்தி

1.1 மகாவலி வலயங்களில் கைவிடப்பட்ட காணிகளைப் பயன்படுத்திய வண்ணம் விவசாயத் தொழில் முனைவு தொடர்பாக 10 கிராமங்களை நிலை நாட்டுதல்

உத்தேசக் கிரயம்	ரூபா 250.00மில்லியன்	பலனடையும் மாவட்டங்கள்	அனுராதபுரம், வவுனியா, முல்லைத்தீவு
நிதி மூலாதாரம்	இலங்கை குடியரசு	நீர்த்தேக்கத்தின் கொள்திறன் / பலனடையும் பிரதேசங்கள்	-
கருத்திட்ட காலப் பகுதி	2023 - 2024	பலனடைவோர்	1093 குடும்பங்கள்
2024 ஆம் ஆண்டு காலப் பகுதிக்கான நிதி ஏற்பாடு	ரூபா 100.00 மில்லியன்	**2024** ஆம் ஆண்டு காலப் பகுதிக்கு வேண்டப்பட்ட நிதி ஏற்பாடுகள்	ரூபா 89.19 மில்லியன்
ஒட்டு மொத்த நிதி விருத்தி	ரூபா 181.05 மில்லியன்	முழு மொத்த பௌதீக விருத்தி	95%
2023 ஆம் ஆண்டில் நிறைவேற்றப்பட்ட பணிகள்	திட்டத்தை செயல்படுத்தும் போது • B வலயத்தில் உள்ள அலங்கார மீன் உற்பத்தி கிராமத்திற்கு 100 பயனாளிகள் தேர்வு செய்யப்பட்டு 80% பணிகள் நிறைவடைந்துள்ளன. • C வலய கிராமத்தில் உள்ள கொடி தோடைஉற்பத்தி கிராமத்திற்கு 96 பயனாளி விவசாயிகள் தேர்வு செய்யப்பட்டு 100% பணிகள் முடிக்கப்பட்டுள்ளன. • ஏற்றுமதி மற்றும் உள்நாட்டு சந்தைக்காக 5 ஆண்டுகளில் 200 மில்லியன் வெற்றிலைகளை கொள்முதல் செய்ய C வலயத்தில் உள்ள வெற்றிலை உற்பத்தி கிராமத்திற்கு 540 பயனாளிகள் தேர்வு செய்யப்பட்டு பயிற்சி அளிக்கப்பட்டுள்ளது. 100% வேலை முடிந்ததுள்ளன. • மிளகாய் தயாரிப்புகள் ஏற்றுமதி சந்தைக்காக 5 ஆண்டுகளில் 130 மெட்ரிக் மேல் உற்பத்தி செய்ய 14 பாதுகாப்பான அலகுகள் நிறுவப்பட்டுள்ளன. 100%		

	வேலை முடிந்ததுள்ளன. • ஏற்றுமதி மற்றும் உள்ளூர் சந்தைக்காக 5 ஆண்டுகளில் 10800 மெட்ரிக் தொன்களுக்கு மேல் உற்பத்தி செய்வதற்காக 300 பயனாளி விவசாயிகள் தெரிவு செய்யப்பட்டு வளவ பிரதேசத்தில் வாழை உற்பத்தி கிராமத்தை நிறுவியுள்ளனர். 100% வேலை முடிந்ததுள்ளன.
2025ஆம் ஆண்டு காலப் பகுதிக்கான நிதி விருத்தி	–
2025 ஆம் ஆண்டு காலப் பகுதிக்கான உத்தேச நிகழ்ச்சி	திட்டம் நிறைவடைந்துள்ளது.
திட்டத்தை செயல்படுத்துவதன் மூலம் கிடைக்கும் பயன்கள்	• உள்நாட்டு சந்தை மற்றும் வெளிநாட்டு சந்தைக்காக 10 உயர்தர மிளகாய், காய்கறி மற்றும் பழ உற்பத்தி கிராமங்களை நிறுவுதல். • வெளிநாட்டு சந்தைகளுக்கு இறக்குமதி மூலம் அந்நிய செலாவணி ஈட்டுதல். • இறக்குமதி மாற்றுப் பயிர்களை பயிரிடுவதன் மூலம் அந்நியச் செலாவணியைச் சேமிப்பது. • விவசாயத் தொழிலின் அடிப்படையில் 2500 நேரடி மற்றும் மறைமுக வேலை வாய்ப்புகளை உருவாக்குதல். • மேம்பட்ட தொழில்நுட்பத்தைப் பயன்படுத்த அதிக விவசாயிகள் குழுக்களை ஊக்குவித்தல்

2. இலங்கை மகாவலி அதிகார சபையின் கீழ் முன்னெடுக்கப்படுகின்ற அபிவிருத்திப் பணிகள்

2.1 விவசாய, கால் நடை மற்றும் கடற்றொழில் செயற்பாடுகளின் விருத்தி

- **2024 ஆம் ஆண்டிற்கான ஒதுக்கீடு ரூ. மில்லி - 900.00**
- **நிதி முன்னேற்றம் ரூ. மில்லி. – 703.22**

2.1.1 விவசாயத் துறையின் பிரதானமான செயற்பாடுகளின் விருத்தி (2024.12.31)

பிரதானமான உள்ளடக்கம்	வலயம்	இலக்கு 2024 (மெட்ரிக் தொன்) (வருடாந்தம்)	**2024.12.31 திகதிக்கு விருத்தி (மெட்ரிக் தொன்)**	%
1. விவசாய உற்பத்தி				
1.1 விதை - மகாவலி பண்ணைகள்				
விதை நெல்	பீ, சீ, வலவ	122	268	100%
ஏனைய திடல் பயிர்கள்				
1.2 விதைகள் - விவசாயிகள்				
விதை நெல்	பீ, சீ, டீ, ஜீ,எச், எல், ஹுருலு வெவ, வலவ	2745	5020	100%

1.3 உணவுப் பயிர் உற்பத்தி			
1.3.1 நெல் பயிர்கள்			
வலயம்	வருடாந்த இலக்கு (மெட்ரிக் தொன்)	**2024.12.31 திகதிக்கு விருத்தி (மெட்ரிக் தொன்)**	%
பீ	229,715	236,878	100%
சீ	250,444	258,686	100%
டீ	15,590	15,115	97%
ஜீ	58,012	67,645	100%
எச்	188,947	211,636	100%
எல்	14,715	22,278	100%
ஹுருலு வெவ	79,060	88,786	100%
வலவ	122,276	137,390	100%
ரம்பக்கன் ஒய	11,339	13,914	100%
ஈ	5,133	5,342	100%
மொத்தம்	**975,231**	**1,057,670**	**100%**

1.3.2 பெரிய வெங்காயம்			
வலயம்	வருடாந்த இலக்கு (மெட்ரிக் தொன்)	**2024.12.31 திகதிக்கு விருத்தி (மெட்ரிக் தொன்)**	%
ஜீ	4,000	440	11%
எச்	6,000	2,860	48%
ஹுருலு வெவ	4,000	3,640	91%
மொத்தம்	**14,000**	**6,940**	**50%**

1.3.3 சோளம்			
வலயம்	வருடாந்த இலக்கு 2024 (மெட்ரிக் தொன்)	2024.12.31 திகதிக்கு விருத்தி (மெட்ரிக் தொன்)	%
பீ	5,375	3,405	63%
சீ	7,810	10,265	100%
டீ	1,130	615	54%
ஜீ	1,550	280	18%
எச்	4,820	3,765	78%
எல்	1,100	375	34%
ஹுருலு வெவ	4,200	3,820	91%
வலவ	2,650	1,550	58%
ரம்பக்கன் ஒய	18,815	15,635	83%
ஈ	1,175	1,280	100%
மொத்தம்	**48,625**	**40,990**	**84%**

1.3.4 மிளகாய்			
வலயம்	வருடாந்த இலக்கு 2024 (மெட்ரிக் தொன்)	2024.12.31 திகதிக்கு விருத்தி (மெட்ரிக் தொன்)	%
பீ	2,628	702	27%
சீ	1,737	2,268	100%
டீ	990	369	37%
ஜீ	1,170	162	14%
எச்	2,763	1,611	58%
எல்	1,305	810	62%
ஹுருலு வெவ	1,827	1,017	56%
வலவ	2,970	1,782	60%
ரம்பக்கன் ஒய	1,395	171	12%
ஈ	945	666	70%
மொத்தம்	**17,730**	**9,558**	**54%**

1.3.5 ஏனைய திடல் பயிர்கள்					
	பிரதானமான உள்ளடக்கம்	வலயம்	இலக்கு 2024 (மெட்ரிக் தொன்) (வருடாந்தம்)	2023.12.31 திகதிக்கு விருத்தி (மெட்ரிக் தொன்)	%
i.	சோயா	எச், ஹுருலு வெவ,	9,525	7,740	81%

1.3.5 ஏனைய திடல் பயிர்கள்					
	பிரதானமான உள்ளடக்கம்	வலயம்	இலக்கு 2024 (மெட்ரிக் தொன்) (வருடாந்தம்)	2023.12.31 திகதிக்கு விருத்தி (மெட்ரிக் தொன்)	%
ii.	உழுந்து	பீ, சீ, டீ, ஜீ,எச், எல், ஹுருலு வெவ, வலவ, ரம்பக்கன் ஒய,ஈ	3,679	2,258	61%
iii.	கௌபி	பீ, சீ, டீ, ஜீ,எச், எல், ஹுருலு வெவ, வலவ, ரம்பக்கன் ஒய,ஈ	1,569	1,134	72%
iv.	குரக்கன்		1,722	1,171	68%
v.	பயறு		7,291	6,654	91%
vi.	நிலக் கடலை		4,090	3,484	85%
vii.	எள்ளு		224	200	89%
viii.	மஞ்சள்		5,620	4,840	86%
ix.	இஞ்சி				

1.4 பழங்கள்					
இலக்கம்	பிரதானமான உள்ளடக்கம்	வலயம்	இலக்கு 2024 (மெட்ரிக் தொன்) (வருடாந்தம்)	2024.12.31 திகதிக்கு விருத்தி (மெட்ரிக் தொன்)	%
i.	வாழை	பீ, சீ, டீ, ஜீ,எச், எல், ஹுருலு வெவ, வலவ, ரம்பக்கன் ஒய,ஈ	121,320	99,435	82%
ii.	பப்பாசி		9,504	6,181	65%
iii.	கொய்யா		1,871	1,090	58%
iv.	ஏனைய பழங்கள் (மா, டிரகன் புருட், அன்னாசி, பெஷன், இளநீர்)		28,374	29,089	100%

1.5 மரக்கறி				
பிரதானமான உள்ளடக்கம்	வலயம்	இலக்கு 2024 (மெட்ரிக் தொன்) (வருடாந்தம்)	2024.12.31திகதிக்கு விருத்தி (மெட்ரிக் தொன்)	%
வாழை	பீ, சீ, டீ, ஜீ,எச், எல், ஹுருலு வெவ, வலவ, ரம்பக்கன் ஒய,ஈ	121,695	132,828	100%

2.1.2 கால்நடை உற்பத்தியின் விருத்தி

1	நன்னீர் மீன் உற்பத்தி

	வலயம்	வருடாந்த இலக்கு 2024 (மெட்ரிக் தொன்)	2024.12.31 திகதிக்கு விருத்தி (மெட்ரிக் தொன்)	%
i.	பீ	5,500	4,895	89%
ii.	சீ	1,700	2,103	100%
iii.	டீ	1,300	1,420	100%
iv.	ஈ	1,000	1,396	100%
v.	ஜீ	500	156	31%
vi.	எச்	3,500	3,279	94%
vii.	எல்	300	408	100%
viii.	ஹுருலு வெவ	700	471	67%
ix.	ரம்பக்கன் ஒய	1,300	1,359	100%
x.	வலவ	2,200	1,980	90%
	மொத்தம்	**18,000**	**17,467**	**97%**

2	**பால் உற்பத்தி**			
	வலயம்	வருடாந்த இலக்கு 2024 (லிட்டர் மில்லியன்)	2024.12.31 திகதிக்கு விருத்தி (மெட்ரிக் தொன்)	%
i.	பீ	10	11.61	100%
ii.	சீ	9	10.22	100%
iii.	டீ	6.6	5.89	89%
iv.	ஈ	2.3	1.42	62%
v.	ஜீ	0.8	0.60	75%
vi.	எச்	15	14.25	95%
vii.	எல்	2.9	2.00	69%
viii.	ஹுருலு வெவ	6.4	5.05	79%
ix.	ரம்பக்கன் ஒய	10	4.01	40%
x.	வலவ	7	5.34	76%
	மொத்தம்	**70**	**60.39**	**86%**

3	முட்டை உற்பத்தி			
	வலயம்	வருடாந்த இலக்கு 2024 (மெட்ரிக் தொன்)	2024.12.31 திகதிக்கு விருத்தி (மெட்ரிக் தொன்)	%
i.	பீ	35.5	18.44	52%
ii.	சீ	16.5	15.55	94%
iii.	டீ	13	9.15	70%
iv.	ஈ	3	1.59	53%
v.	ஜீ	3	1.87	62%
vi.	எச்	14	13.29	95%
vii.	எல்	6	2.64	44%
viii.	ஹுருலு வெவ	5	5.47	100%
ix.	ரம்பக்கன் ஒய	10	12.37	100%
x.	வலவ	8	11.58	100%
	மொத்தம்	**114**	**91.96**	**81%**

2.1.3 கால் நடை வளங்கள் உற்பத்தி மற்றும் கடற்றொழில் பிரிவன் பிரதானமான செயற்பாடுகளின் விருத்தி

பிரதானமான செயற்பாடுகள்	அலகு	வலயம்	இலக்கு 2024	விருத்தி (2024.12.31)
1. பசு மாட்டு மேம்பாடு				
பண்ணைத் திட்டமிடல்களை தயாரித்தல் மற்றும் பால் விவசாயிகளை பயிற்றுவித்தல்	விவசாய குடும்பங்கள்	பீ, சீ, டீ, ஜீ,எச், எல், ஹுருலு வெவ, வலவ, ரம்பக்கன் ஒய,ஈ	650	400
மாட்டு பண்ணை மற்றும் உபகரணங்களை வழங்குதல்	வீட்டு வசதி மற்றும் உபகரணங்கள்	பீ, சீ, டீ, ஜீ,எச், எல், ஹுருலு வெவ, வலவ, ரம்பக்கன் ஒய,ஈ	179	135
2. அலங்கார மீன் வளர்ப்பு				
இனப்பெருக்க பண்ணை மேம்பாடு	விவசாயிகள்	பீ, சீ, டீ, ஜீ,எச், எல், ஹுருலு வெவ, வலவ, ரம்பக்கன் ஒய,ஈ	24	20

சேற்றுக் குளங்கள் / தனிமைப்படுத்தல் குளங்களை வழங்குதல் / உட்கட்டமைப்பு வசதிகளின் மேம்பாடு	பண்ணை	பீ, சீ, டீ, ஜீ,எச், எல், ஹுருலு வெவ, வலவ, ரம்பக்கன் ஒய,ஈ	12	12
3. கோழி உற்பத்தி				
சிறு விவசாயிகளை நடுத்தரத்துற்கு விரிவுபடுத்துதல்	விவசாய குடும்பங்கள்	பீ, சீ, டீ, ஜீ,எச், எல், ஹுருலு வெவ, வலவ, ரம்பக்கன் ஒய,ஈ	2000	1926
ஒரு மாத வயதுடைய வணிக கோழிகளின் விநியோகம்	நிகழ்ச்சி	பீ, சீ, டீ, ஜீ,எச், எல், ஹுருலு வெவ, வலவ, ரம்பக்கன் ஒய,ஈ	1 (ADB திட்டம்) 100,000	1 (ADB திட்டம்) 100,000
4. நன்னீர் மீன் உற்பத்திகளை ஊக்குவித்தல்				
மீன் விரலிகள்	மில்லியன்	பீ, சீ, டீ, ஜீ,எச், எல், ஹுருலு வெவ, வலவ, ரம்பக்கன் ஒய,ஈ	6	6
மீன் குஞ்சுகள்	மில்லியன்	பீ, சீ, டீ, ஜீ,எச், எல், ஹுருலு வெவ, வலவ, ரம்பக்கன் ஒய,ஈ	7	7
நன்னீர் இறால்கள்	மில்லியன்	பீ, சீ, டீ, ஜீ,எச், எல், ஹுருலு வெவ, வலவ, ரம்பக்கன் ஒய,ஈ	3.7	3.7
வலை கூடுகளை வழங்குதல்	மில்லியன்	பீ, சீ, டீ, ஜீ,எச், எல், ஹுருலு வெவ, வலவ, ரம்பக்கன் ஒய,ஈ	20	20

2.2நிறுவன அபிவிருத்தி பிரிவின் பிரதான செயற்பாடுகளின் விருத்தி (2024.12.31 திகதிக்கு)

பிரதான உள்ளடக்கம்	செயற்படுத்தப்பட்ட வலயம்	இலக்கு	விருத்தி	%
தொழிற் பயிற்சி பெற்ற எனினும் தொழிலற்ற இளைஞர்கள் மற்றும் யுவதிகளை தொழில்களில் ஈடுபடுத்துதல் (இளையோர்)	பீ, சீ, டீ, ஜீ,எச், எல், ஹுருலு வெவ, வலவ, ரம்பக்கன் ஒய,ஈ	1500	897	60%
மகாவலி வலயங்களிலுள்ள திறமையான விளையாட்டு வீரர்களை அடையாளம் கண்டு அவர்களின் திறமைகளை வளர்த்தல்.	பீ, சீ, டீ, ஜீ,எச், எல், ஹுருலு வெவ, வலவ, ரம்பக்கன் ஒய,ஈ	3 நிகழ்ச்சிகள்/ பங்கேற்பு 340	3	100%

சமூக பங்கேற்பு நீர்ப்பாசன பங்கேற்பு முகாமை திட்டங்கள்	பீ, சீ, டீ, ஜீ,எச், எல், ஹுருலு வெவ, வலவ, ரம்பக்கன் ஓய,ஈ	129	129	100%

2.3 காணிகளை வழங்குதல்

இலங்கை மகாவலி அதிகார சபையின் மூலம் காணி உரிமைகளை கையளிக்கும் விருத்தி

	வயலம்	இலக்கு 2024	2024.12.31 திகதிக்கு விருத்தி
i.	பீ	7,935	6,892
ii.	சீ	7,904	5,656
iii.	டீ	712	485
iv.	எச்	8,093	3,734
v.	எல்	2,115	993
vi.	விக்டோரியா	289	284
vii.	ஹுருலு வெவ	2,214	785
viii.	மொரகஹகந்த	4,435	1,472
ix.	வலவ	9,450	6,242
x.	ரம்பக்கன் ஓய	522	426
	மொத்தம்	**43,669**	**26,969**

2.4 சுற்றாடல் பாதுகாப்பு

சுற்றாடல் பாதுகாப்பு நிகழ்ச்சித் திட்டத்தின் விருத்தி

பிரதான உள்ளடக்கம்	அலகு	செயல்படும் வலயங்கள்	2024 இலக்கு	2024.12.31 திகதிக்கு விருத்தி
மரக்கன்று உற்பத்தி (மகாவலி நாற்றங்கால்கள், பாடசலை மாணவர்கள் மற்றும் விவசாயிகளின் ஊடாக)	செடிகள்	பீ,சீ, ஈ, ஜீ,எல் வலவ, ரம்பக்கன் ஓய	99,300	96,084
	செடிகள் (பராமரிப்பு)	கொத்தமலை	325,578	325,578
மேல் நீரேந்து பிரதேசங்கள் மற்றும் தாழ் படுக்கை பிரதேசங்களுடன் தொடர்புடைய மர நடுகை	செடிகள்	பீ, சீ,டீ , ஈ, ஜீ, எச், எல்,வலவ, ஹுருலு வெவ , ரம்பக்கன் ஓய	94,900	73,174

மேல் நீரேந்து பிரதேசங்களுடன் தொடர்புடைய மண் பாதுகாப்பு நிகழ்ச்சித் திட்டம்	மீட்டர்	ஹுருலு வெவ, கொத்தமலை	15,020	21,005
சுற்றாடல் சார் கல்வி மற்றும் விருத்தி	நிகழ்ச்சிகள்	பீ,சீ, டீ ,ஈ, ஜீ, எச், எல், வலவ, ஹுருலு வெவ , ரம்பக்கன் ஒய	65	64
சுற்றாடல் தாக்க ஆராய்ச்சி	அறிக்கை	தலைமை அலுவலகம்	7	3 முடிக்கப்பட்டுள்ளன. 2 தயார் நிலையில் உள்ளன, 2 கொள்முதல் நிலையில் உள்ளன
மேல் நீரேந்து பிரதேசங்களைச் சார்ந்த நீரியல் தர நிலை மற்றும் நீரியல் ஆராய்ச்சி	மாதிரிகள்	எல், கொத்தமலை	240	220
	இடங்கள்	கொத்தமலை	14	14
இளைய வளர்ப்பு நடுகைக் கன்று உற்பத்தி	செடிகள்	கொத்தமலை	250,000	93,000
யானைக்கும் மனிதனுக்குமிடையிலான மோதல்களைக் குறைத்தல் (யானை வெடிகள், எனஜைசர் போன்றவை) மற்றும் உயிரியல் வேலி பராமரிப்பு	உயிரியல் வேலி (கீ.மீ)	பீ, சீ, எச் , ரம்பக்கன் ஒய வலவ,	93.3 (புதிய), 25 (பராமரிப்பு)	69.8 (புதிய) 25 (பராமரிப்பு)
	யானை சுட்டு	எல்,ரம்பக்கன் ஒய	5,700	5,700
	மின்சார விளக்குகள்	சீ,ஹுருலு வெவ	600	500
	எனஜைசர்	சீ	2	2
	சோலார் பேனல்கள்	சீ	2	2
	நிகழ்ச்சிகள்	ஜீ	13	6
ஆக்கிரமிப்பு வெளி வாரி நீரியல் தாவரங்களை அகற்றுதல்	குளங்களின் எண்ணிக்கை	பீ, டீ, ரம்பக்கன் ஒய, வலவ	47	37
	ஹெக்டயர்	கொத்தமலை	10	8.84
	நிகழ்ச்சிகள்	சீ,ஈ, ஜீ,	9	6

தோட்ட அலங்காரம் மற்றும் கழிவு மேலாண்மை	குப்பை தொட்டிகள்	எச்,எல், வலவ,	92	92
	நிகழ்ச்சிகள்	பீ,சீ, டீ எச், எல், வலவ, ஹுருலு வெவ ,	10	10
நீர்த்தேக்கங்களில் குப்பைகள் குவிவதைக் கட்டுப்படுத்த தடுப்பு வேலிகள் அமைத்தல்	மீட்டர்	கொத்தமலை	1,000	917

நீர்ப்பாசன முகாமைத்துவ பிரிவு

நீர்ப்பாசன முகாமைத்துவப் பிரிவு ஒருங்கிணைக்கப்பட்ட நீர்ப்பாசன முகாமைத்துவ வேலைத்திட்டத்தினை (INMAS) நடைமுறைப்படுத்துவதற்காக 1984 ஆம் ஆண்டு ஆரம்பிக்கப்பட்டது. இந்தப் பிரிவின் மூலம் 400 ஹெக்டயாருக்கு மேலதிகமான பாரிய நீர்ப் பாசனத் திட்டம் 54 இல் ஒன்றிணைந்த முகாமைத்துவச் செயற்பாட்டினை வலுப்படுத்தி வருகின்றது.இந்த வேலைத் திட்டத்தின் நோக்கமானது விவசாயிகளின் வாழ்வாதாரத்தை மேலோங்கச் செய்தல் மற்றும் சுய முகாமைத்துவத்தினை வலுப்படுத்துவதற்காக விவசாயிகள் ஒருங்கிணைக்கப்பட்டு அவர்களது ஒன்றிணைவுடன் விவசாய நடவடிக்கைக்காக சேவை வழங்கும் விவசாயி அமைப்புகள்(FO), அரசு, அரசு சாரா நிறுவனங்கள் (NGOக்கள்) மற்றும் தனியார் துறையின் பங்கேற்பையும் பங்களிப்பையும் ஊக்குவிப்பதன் மூலம் மேற்குறிப்பிட்ட அணுகுமுறைகளை நடைமுறைப்படுத்துவதன் மூலமும், நீர்ப்பாசன அலகு மற்றும் ஒரு அலகு நிலத்தின் உற்பத்தித்திறனை மேம்படுத்துவதன் மூலமும் விவசாயக் குடும்பங்களின் நிலையான பொருளாதார வளர்ச்சியை இத்திட்டம் அடையும் என எதிர்பார்க்கப்படுகிறது.

இத்துறையின் முக்கிய பொறுப்பு முகாமைத்துவ மற்றும் உற்பத்தித்திறனை மேம்படுத்துதல், நீர்ப்பாசன துணை அமைப்பின் செயல்பாட்டை மேம்படுத்துதல் மற்றும் பராமரித்தல் விவசாய உற்பத்தி மற்றும் உற்பத்தியை அதிகரிக்க நிறுவனங்களின் ஒருங்கிணைப்பு மற்றும் விவசாய அமைப்பு அலுவலர்களின் திறனை வளர்ப்பதை நோக்கமாகக் கொண்டு விவசாயிகளை அடிப்படையாகக் கொண்ட நிறுவனங்களை நிறுவுதல் மற்றும் பலப்படுத்துதல் மூலம் முக்கிய நீர்ப்பாசனத் திட்டங்களில் விவசாய சமூகத்தின் வாழ்க்கைத் தரத்தை மேம்படுத்துதல்.

2024 ஆம் ஆண்டில் நடைமுறைப்படுத்தப்பட்ட வேலைத்திட்டங்களின் விருத்தி

1. விவசாய சம்மேளனத்தினை உருவாக்கல்,வலுப்படுத்தல் ,சிறந்த செயற்பாட்டினை உறுதிப்படுத்திக் கொள்ளல்,மற்றும் சக்தி வாய்ந்த மற்றும் நிலையானதாக நடைமுறைப்படுத்தல்.

இந்த நீர்ப்பாசன முகாமைத்துவப் பிரிவின் மூலம் முகாமைத்துவப்படுத்தப்படுகின்ற பாரிய நீர்ப்பாசனத் திட்டங்கள் 54 இல் விவசாய சம்மேளனங்கள் 908 உருவாக்கப்பட்டிருப்பதோடு அந்த விவசாய சம்மேளனங்கள் நிறுவனம் மூலம் வலுப்படுத்தப்பட்டு அதன் சிறந்த நிர்வாக செயற்பாடு மற்றும் வெளிப்படைத் தன்மைகளை உறுதிப் படுத்திக்கொள்ளல்,செயற்றிறன் மிக்கதாக நடைமுறைப்படுத்தல் போன்றவற்றுக்காக தொடர்ந்தேர்ச்சியாக நடவடிக்கை எடுக்கப்பட்டுள்ளது.அதற்காக பயன்படுத்தப்பட்ட செயற்றிறனான இலக்குகளின் அடிப்படையில் முன்னேற்றம் அல்லது பெறுபேறுகள் விவசாய சங்கங்களின் கணக்கு நடவடிக்கைகள் 838 ,உள்ளகக் கணக்காய்வு 838,இறுதிக் கணக்கறிக்கை தயாரித்தல் 830,வெளியகக் கணக்காய்வு 770,நிர்வாகத் தெரிவுக் கூட்டம் 573 ,பொதுக் கூட்டம் நடாத்தல் 1728 மற்றும் நிர்வாக சபைக் கூட்டம் நடாத்தல் 9504 இடம் பெற்றிருக்கின்றது.

அவ்வாறே விவசாய சம்மேளனங்களில் 65 யாப்பு சீர்திருத்தங்கள்,137 விவசாய சம்மேளனங்களுக்கு வழிகாட்டல் மற்றும் ஆலோசனைகள் அறிமுகப் படுத்தப் பட்டும் மற்றும் இவற்றை உறுதிப் படுத்துவதாக விவசாய சம்மேளனத்தின் பணமாக ரூபா 42 மில்லியாக வளர்ச்சி பெற்றுள்ளது.

2. நீர்ப்பாசன முகாமைத்துவம்

நீர்ப்பாசன முகாமைத்துவ நடவடிக்கைகளுக்காகத் தீர்மானம் பெறும் வழிமுறைகளை வலுப் படுத்துவதற்காக திட்ட முகாமைத்துவக் குழு, முன்னரான தீர்மானக் கூட்டம் நடாத்தல் மற்றும் தீர்மானக் கூட்டம் நடாத்துவதற்குத் தேவையான வசதிகளைப் பெற்றுக் கொடுக்கின்றது. நீர் உட்பட விவசாய உள்ளீடு மற்றும் சேவைகள் உரிய கால நேரத்தில் பெற்றுக் கொடுத்தலை உறுதி செய்தல் ,குறிப்பிட்ட காலத்தில் முன்னரான தீர்மானக் கூட்டம் நடாத்தி .தீர்மானக் கூட்டம் நடாத்துவதற்குத் தேவையான வசதிகளை வழங்கள் மற்றும் தீர்மானக்கூட்டத்தில் பெறப்படும் தீர்மானத்தை நடைமுறைப்படுத்தி முன்னேற்றப் பெறுபேற்றினை மீளாய்வு செய்தல் மற்றும் நீர்ப்பாசன முகாமைத்துவ நடவடிக்கைகளினைத் திறம்பட நடைமுறைப் படுத்தலுக்குத் தேவையான தீர்மானம் பெறுதலுக்காக மாதாந்த திட்ட முகாமைத்துவக் குழுக் கூட்டம் நடாத்தப்படுகிறது.

அதனடிப்படையில் இது வரையில் திட்ட முகாமைத்துவக் குழுக் கூட்டம் 401, முன்னரான தீர்மானக் கூட்டம் 104,தீர்மானக் கூட்டம் 196 ம் நடாத்துவதற்குத் தேவையான ஒருங்கிணைப்புக்கள் மற்றும் வசதிகள் உருவாக்கப்பட்டுள்ளது.

3. பங்கேற்றலுடனான பராமரிப்பு மற்றும் நீர் முகாமைத்துவ வேலைத்திட்டம்

இந்தப் பிரிவின் மூலம் முகாமைத்துவம் செய்யப்படுகின்ற பாரிய நீர்ப்பாசனத் திட்டங்கள் 54 இல் நீர்ப்பாசன உப தொகுதிகளில்(பிரிக்கும் மற்றும் கிளை வாய்க்கால்) மேற்பார்வை மற்றும் பராமரிப்பு தொடர்ந்தேர்ச்சியாக செயற்படுத்துவதற்காக ஒப்பந்தம் மூலம் விவசாய சம்மேளனங்களுக்கு வழங்கி அதன் மூலம் செயற்படுத்த முடிந்தது. இந்த செயற்பாடு தரமுடையதாக செயற்படுத்த விவசாய சம்மேளனங்களின் மேற்பார்வை, வுழிகாட்டல்,

வசதியேற்படுத்தல் மற்றும் அதற்காக விவசாய சம்மேளன உத்தியோகத்தர்களின் அறிவு மற்றும் திறமைகளை வளர்க்க இந்தப் பிரிவு செயற்படுகின்றது.

அதனடிப்படையில் பிரிக்கும் வாய்க்கால் 2700 கி.மீ. நீளமும் ,கிளை வாய்க்கால் 7500 கி.மீ. நீளமும்,ஆறு மற்றும் வீதியின் இரு மருங்கும் புல் மட்டமாக வெட்டுதல் மற்றும் சேற்றுமண் அகற்றல்,விவசாய வீதிகள் 543 கி.மீ.நீளம் பராமரிப்பு,நீர் வழிந்தோடும் வாய்க்கால் 277 கி.மீ. பராமரிப்பு செய்யப்படுகிறது.

அதற்கு மேலதிகமாக பங்கேற்றலுடனான பராமரிப்பு மற்றும் நீர் முகாமைத்துவ வேலைத் திட்டத்தினை உயர்வடையச் செய்ய விவசாய சம்மேளன மட்டத்தில் நிலையான பராமரிப்புத் திட்டம் 40 உருவாக்கல், திட்டங்கள் 364 செயற்படுத்தல். பிரிக்கும் ஆறு 1216 கி.மீ.நீளமும்,கிளையாறு 1042 கி.மீ. நீளமும் ,ரிசவேசன் எல்லைகளை அளவிடல் மற்றும் பாதுகாப். மற்றும் எல்லைகளில் எல்லைக் கல் நடல் 3290ம் ,எல்லைகளில் மரக் கன்றுகள் 8060 நடுதலும் இடம் பெற்றுள்ளது.

நீர்ப்பாசன கலாச்சாரங்களை பாதுகாப்பதற்காக நீரேந்துப் பகுதிகளில் பூஜை செய்தல்,சடங்குகளை வளர்த்துக் கொள்வதற்காக விவசாய சம்மேளன மட்டங்களில் 485 வேலைத் திட்டங்கள் மற்றும் 9 ஆவது தடவையாக சிறீ தலதா மாளிகையில் சிறு போக அறுவடைப் பூஜை நடாத்தப் பட்டது.அவ்வாறே தீர்மானக் கூட்டத் தீர்மானங்களுக்கு அமைவாக நீர்ப்பாசன உப தொகுதிகளில் பராமரிப்பு நடவடிக்கைகளுக்காக விவசாயிகள் மூலம் விவசாய சம்மேளனங்களுக்கு வழங்கிய நிதித் தொகை ரூபா 94 மில்லியன்களாகும்.

4. விவசாய உற்பத்தி மற்றும் உற்பத்தித் திறனை உயர்வடையச் செய்தல்.

இந்தப் பிரிவின் ஒருங்கிணைப்பு, மேற்பார்வை மற்றும் வசதியேற்படுத்தலின் கீழ் ஒருங்கிணைக்கப் பட்ட பாரிய நீர்ப்பாசன முகாமைத்துவ வேலைத்திட்டம் நடைமுறைப்படுத்தப்படுகின்ற பாரிய நீர்ப்பாசனத் திட்டங்கள் 54 இல் விவசாய உற்பத்தி மற்றும் உற்பத்தித்திறன் பற்றிய விபரம் பின்வருமாறு நோக்கலாம்.

விசேட காட்சிப் படுத்தல்	**2023 /24பெறும் போகம் மற்றும் 2024சிறு போக விருத்தி**		
	ஆளவிடல் அலகு	**2023 /24 பெரும் போகம்**	**2024 சிறு போகம்**
நெற் பயிர் செய்த நில அளவு	ஹெக்டயார்.	152,667	136,349
வேறு வகையான உணவுச் செய்கை மற்றும் மரக்கறிச் செய்கை	ஹெக்டயார்	3,166	9,384
வாழை .கரும்பு	ஹெக்டயார்	3,048	3,949
செய்கை பண்ணிய முழு நிலப்பரப்பு	ஹெக்டயார்	158,510	149,682
செய்கை அளவு %	%	96	92

5 நடைமுறைப்படுத்தப் பட்ட விசேட வேலைத்திட்டங்கள்.

- மூன்றாம் போக பயறு பயிர் செய்கை 11240 ஹெக்டயார் பரவலாக்கல்.(ரிதிபெந்தி எல / ஹக்வட்டுனாஓயா / மீ ஓயா / உஸ்கல / தப்போவ / ராஜாங்கனை / யான் ஓயா / ஹுருலு வெவ / நாச்சா துவ வெவ / வாஹல்கட / கவுடுலுவெவ / மினிப்பே / மாபா கட வெவ / வேலி

ஓயா / கிரிந்தி ஓயா / கல்லோயா இடது கரை / அக்கறைப் பற்று / தமன கந்தளாய் / பெரிய நீர்ப்பாசனத் திட்டங்கல்.

- மூன்றாம் போகத்திற்குத் தேவையான பயறு விதைகளை சுயமாகவே உற்பத்தி செய்து கொள்வதற்கு வரம்பின் மீதான பயிர்ச் செய்கை மேற்கொள்வதன் மூலம் நிவர்த்தி செய்ய விவசாயிகளை உள்வாங்கிக் கொள்ளும் நோக்கத்தில் 50% அரச பங்களிப்பின் கீழ் 3066 கி.கி. 3492 பயனாளிகளுக்குப் பிரித்து வழங்கள். அரச பங்களிப்பு ரூபா 2.05 மில்லியன் விவசாயிகளின் பங்களிப்பு ரூபா 2.05 மில்லியன் எனும் வகையில் முழுச் செலவு ரூபா.4.10 மில்லியன் ஆகும். குறைந்தளவு எதிர்பார்க்கப் படும் அறுவடையின் பொருட்டு பயறு விதையின் தேவைகளை நிவர்த்தி செய்வதற்காக எதிர்பார்க்கப்படும் காணி 3000 ஏக்கர்களாகும்.

- நெற் செய்கையின் போசனை முகாமைத்துவத்தில் நிறத்தாள் குறிப்பு பாவனையின் முக்கியத்துவம் மற்றும் சரியான பாவனை முறை பற்றி விவசாயிகளுக்குத் தெளிவுட்டல் மற்றும் நெற் செய்கையின் போசனை முகாமைத்துவத்தில் நிறத்தாள் குறிப்பு பாவனைக்கு விவசாயிகளை உட்படுத்தலுக்காக நிறத்தாள் குறிப்புகள் 120 விவசாயிகளுக்குப் பெற்றுக் கொடுத்தல் மற்றும் அறிக்கைக் குறிப்புகளைப் பெற அதற்குறிய வடிவங்களைப் பெற்றுக் கொடுத்தல். இவ் வேலைத் திட்டத்தினை நிலையானதாக நடைமுறைப் படுத்துவதற்காக குறிப்பிட்ட பிரதேசத்திற்குறிய விவசாயப் போதனாசிரியரைப் பரிந்துரைக்க நடவடிக்கை எடுத்தல்.

- நுட்பமான நீர் வளம் பற்றி 150 விவசாய சம்மேளன அங்கத்தவர்களுக்கு இயந்திரமயப பயிற்சி நிலையமான புளியங்குளம் பண்ணையில் நவீன விவசாயத் தொழிநுட்பப் பயிற்சி மற்றும் பழக் கன்றுகள் கத்தரிப்பு பற்றி விவசாய சம்மேளன அங்கத்தவர்கள 175 நபர்களுக்கு ஒழுங்கு முறையில் அங்குனுகொலபெலஸ்ஸ எண்ணெய் உற்பத்தி தானிய பருப்பு (grain legume) நிறுவனத்தில் பயிற்சி வழங்கள்.

- ஓருங்கிணைந்த மற்றும் பங்கேற்பு முகாமைத்துவ வேலைத் திட்டம் (இன்மாஸ்) நடைமுறைப் படுத்தும் பாரிய நீர்ப்பாசனத் திட்டங்களில் இளம் சந்ததியினரை நவீன விவசாயத்திற்குள் உள்வாங்கள் மற்றும் காலநிலை மாற்றத்தால் விவசாயத்திற்கு ஏற்படும் இழப்பினைக் குறைத்து விவசாய உற்பத்தித் திறனை மேலோங்கச் செய்வதற்கான பாதுகாப்பான திட்டத்தினுள் பயிர்ச் செய்கையினை உச்சப்படுத்தும் நோக்கில் 50% பங்களிப்பின் கீழ் பாதுகாப்பான வீட்டை(கூடாரத்தை) நிர்மானிப்பதற்கு முறையாகத் தெரிவு செய்யப்பட்ட விவசாய சம்மேளன அங்கத்தவர்கள் 29 நபர்களுக்கு சந்தர்ப்பத்தைப் பெற்றுக் கொடுத்தல். இந்த வேலைத் திட்டத்துககான அரச பங்களிப்பு ரூபா 14.5 மில்லியன் ஆவதோடு பயனாளிகள் பங்களிப்பு ரூபா 14.5 மில்லியன் ஆகும். ஆகவே முழுத் தொகை ரூபா 29 மில்லியன்களாகும்.

- மஹ கனதராவ திட்டத்தில் தேனீ உற்பத்திக் கிராமத்தை உருவாக்கவீட்டுத் தோட்டம் 10 இல் தேனீ நிர்வக இடங்களாக 28 உருவாக்கல். இந்த வேலைத் திட்டத்தினை மேலும் விரிவடையச் செய்வதற்காக 2024.1.16 திகதி மற்றுமொரு விவசாய சம்மேளன உறுப்பினர்கள் 30 நபர்களுக்குத் தெளிவுறுத்தி 90 தேனீ நிர்வக இடங்கள் பெற்றுக் கொடுக்க நடவடிக்கை எடுத்தல். இந்த வேலைத்திட்டத்திற்கான தேனீ நிர்வகிப்புக்குத் தேவையான உபகரணம் மற்றும் பொருட்களை இலவசமாகப் பெற்றுக் கொடுத்தல். இவ் வேலைத் திட்டத்தினை விரிவடையச் செய்வதில் மஹ கனதராவ திட்ட விவசாயக்

குடும்பங்களின் வாழ்வாதாரத்தை உயர்வடையச் செய்தல் மற்றும் மேலதிக வருமானத்தைப் பெற்றுக் கொள்வதற்கு சந்தர்ப்பத்தை ஏற்படுத்தல் இதன் நோக்கமாகும்.

- 2024 சிறு போகத்தின் போது நீர்ப் பாய்ச்சல் காணி 12904 ஹெக்டயார்களும், 2023/24 பெரும் போகத்தில் நீர்ப் பாய்ச்சல் காணி 4623 ஹெக்டயார்களும். வேறு போகப் பயிர்களுக்குமான வசதிகள் மற்றும் வழிகாட்டுதல்கள் புரிதல்.(சோளம். குரக்கன்.உழுந்த, கௌப்பி,எல்லு,மிளகாய், கேர்கின்)

- மேட்டு நில அபிவிருத்தியின் கீழ் TJC மா மரகன்று 4700, தோடங்கன்றுகள் 9615, தென்னங்கன்றுகள் 12278,மிளகாய் கன்றுகள் 6000, நடுவதற்கான வசதிகளை ஏற்படுத்தல்.

- முறையான மற்றும் திறமையான நீர் முகாமைத்துவத்திற்காகூ கிளை வாய்க்கால் மட்டத்தில் நீர் நிர்வக கால அட்டவணை 6643, பிரிக்கும் வாய்க்கால் மட்டத்தில் நீர் நிர்வக கால அட்டவணை 2684,நீர் பராமரிப்புக் குழுக் கூட்டம் 1009 ம் நடாத்தப்பட்டது.

- விவசாய சம்மேளன நிதியில் பயனாளிகள் 5295 நபர்களுக்கு ரூபா 180 மில்லியன் பயிர்ச செய்கைக் கடனாக வழங்கள், மற்றும் 140 பயனாளிகளுக்கு ரூபா 15 மில்லியன் திட்டத்திற்கான கடனாகவும் வழங்கள்.(ரிதிபெந்தி எல, ஹக்வட்டுனா ஓய,மீ ஓய/உஸ்கலதப்போவ,ராஜாங்கன,பதவிய,யான்ஓயா இடதுகரை,மஹகனதரனவ,நாச்சாதுவ,நுவரவெவ,வாஹல்கட,கவுடுலுவெவ,கிரிதலே,தம்பராவ,முத்து கண்டிய,கிரிந்தி ஓய,தமன திட்டங்கள்)

- உலக சுற்றுச்சூழல் தினம் மற்றும் உலக நீர் தினம் முதன்மையாக கொண்டு நீர்ப்பாசன தொகுதிகளில் வன கன்றுகள் 7880 மற்றும் 6700 விவசாய அமைப்புகளின் பங்களிப்பு மற்றும் 1400 பாக்கு கன்று நடல்

- விவசாயிகள் மற்றும் விவசாய சம்மேளன நிர்வாகிகளின் அறிவு, திறமைகளை வளர்க்க மற்றும் ஆரோக்கியமான வாழ்வுக்காகவும் பல்வேறு விடயங்களின் கீழ் இனங்காணப்பட்ட பயிற்சிகள் நடாத்தல் மற்றும் 4400 பேருக்குத் தெளிறுத்தல்.

- வதிவிடத் திட்ட முகாமைத்துவ காரியாலயங்களில் கிடைக்கப் பெற்ற 3623 மக்கள் முறைப் பாட்டுக்குத் தீர்வினைப் பெற்றுக் கொடுத்தல்.

- வாரிபுபுது செயற்றிட்டத்தின் கீழ் வாரிபுபுது வருமானத்த ஈட்டீத் தரும் வேலைத் திட்டத்தின் கீழ் பயனாளிகளுக்கு சலுகை வட்டி வீதத்தின் கீழ் கடன் தொகையினைப் பெற்றுக் கொடுக்க வயம்ப அபிவிருத்தி வங்கிக்கு மற்றும் ரஜரட்ட அபிவிருத்தி வங்கிக்கும் திட்ட நிதியில் ரூபா 82 மில்லியன் வழங்கப் பட்டது. இந் நிதி செயற்பாட்டுக் கடன் வேலைத்திட்டத்தின் கீழ் வருமானத்தை ஈட்டும் நடவடிக்கைகளுக்காக வழங்குவதற்குத தேவையான ஒருங்கிணைப்பு மற்றும் வசதிகள் ஏற்படுத்தப்பட்டது

செலவுத் தலைப்பு 198-2-3-0-2509

- ❖ அனுமதிக்கப் பட்ட ஒதுக்கீடு - ரூபா. 27.00 மில்லியன்
- ❖ 2024.12.31 வரையான செலவு - ரூபா. 23.00 மில்லியன்

2025 ஆம் ஆண்டு நடைமுறைப்படுத்த எதிர்பார்க்கின்ற செயற்றிட்டங்களின் இலக்கு.

1. விவசாய சம்மேளனங்களை உருவாக்கல்,வலுப் படுத்தல்,நன்னடத்தையை உறுதிப் படுத்தல் மற்றும் செயற்பாட்டு மட்டத்தில் நடைமுறைப்படுத்தல்.

விவசாய அமைப்புகள் 874 கணக்கு சம்பந்தமான தேவையான உதவி வழங்கி விவசாய அமைப்புகள் 335 நிர்வாகிகள் நடத்துதல் விவசாய சங்க மகா சபை கூட்டம் 1748 நடத்துதல் விவசாய அமைப்புகள் மாதாந்திர கமிட்டி கூட்டங்கள் 10,488 நடத்துதல், விவசாய அமைப்புகள் 874 சட்டத்தை மாற்றியமைத்தல், விவசாய அமைப்புகள் 874 நெறிமுறை செயல்பாடுகளை அறிமுகப்படுத்துதல் மற்றும் அதன் பயன்பாட்டை உறுதிப்படுத்துதல் மற்றும் வளர்ச்சி, பொருள் அடிப்படையிலான ஆடைகளை கமிட் செய்து 40 பேர் பராமரிக்க மற்றும் விவசாய அமைப்புகள் 60 பேர் விவசாய மேம்பாட்டு சட்டத்தின் கீழ் பதிவு செய்தல்.

2. நீர்ப்பாசன முகாமைத்துவம்

இதன் கீழ் 490 திட்ட முகாமைத்துவக் குழுக் கூட்டங்களும் 104 பருவத்திற்கு முந்தைய கூட்டங்களும் 196 பருவ கூட்டங்களும் திட்டமிடப்பட்டுள்ளன.

3. பங்கேற்றலுடனான பராமரிப்பு மற்றும் நீர் முகாமைத்துவ செற்றிட்டம்

அதற்காக விவசாய சம்மேளன நிர்வாகிகள் மற்றும் விவசாய அங்கத்தவர்கள் 7800 பேருக்குத் திறனை விருத்தி செய்தல்.

இந்தப் பிரிவின் மேற்பார்வை, வழிகாட்டல் மற்றும் வசதியளித்தலின் கீழ் நீர்ப்பாசன உப தொகுதிகள்(பிரிக்கும் மற்றும் கிளை வாய்க்கால்) பராமரிப்பதற்காக பிரிக்கும் கால்வாய்கள், வயல் கால்வாய்கள் மற்றும் விவசாய சாலைகளை புல் மட்டத்திற்கு வெட்டுதல் நீர்ப்பாசன கட்டுமானம் மற்றும் உபகரண பராமரிப்பு, விவசாய சாலை பராமரிப்பு, தியாபஸ்னா கால்வாய் பராமரிப்பு, சிரமதானம் (காடு வெட்டுதல், வண்டல் மண் அகற்றுதல் மற்றும் பிற நடவடிக்கைகள்) ஆகியவை 2025 ஆம் ஆண்டில் செயல்படுத்தப்படும்.

அவ்வாறே நீர்ப்பாசன உப தொகுதிகளில் பங்கேற்றலுடனான பராமரிப்பு மற்றும் நீர் முகாமைத்துவ செயற்றிட்டங்கள் உயர்வடையச் செய்வதற்காக கீழ்க் குறிப்பிடப் படும் செயற்றிட்டங்கள் திட்டமிடப் பட்டுள்ளன.

செயற்பாடு	அலகு	இலக்கு
விவசாய சம்மேளனங்களில் நிலையான பராமரிப்புத் திட்டம் வகுத்தல்	எண்ணிக்கை	413
விவசாய சம்மேளனங்களில் நிலையான பராமரிப்பு செயற்படுத்தல்	எண்ணிக்கை	499
ரிசவேசன் எல்லைகளை மதிப்பிடல் மற்றும் பாதுகாத்தல்	கிலோ.மீற்றர்	1,576
மேற்பார்வை மற்றும் பராமரிப்பு நிதியை அதிகரிக்கச் செய்தல்	ரூபா..000	175,359
அறிவித்தல் பலகை அமைத்தல்	எண்ணிக்கை	800
நீருடன் தொடர்புடைய பூஜை மற்றும் சடங்குகளை நடாத்தல் மற்றும் விருத்தி செய்தல்	எண்ணிக்கை	653

04 . விவசாய உற்பத்தி மற்றும் உற்பத்தித் திறனை உயர்வடையச் செய்தல

- இந்தப் பிரிவின் ஒருங்கிணைப்பு,மேற்பார்வை மற்றும் வசதியேற்படுத்தலின் கீழ் ஒருங்கிணைக்கப் பட்ட பாரிய நீர்ப்பாசன முகாமைத்துவ செயற்றிட்டங்கள் நடைமுறைப்படுத்துகின்ற பாரிய நீர்ப்பாசனம் 54 இலும் பயிர்ச் செய்கை நிலப் பரப்பு 1,66,000 ஹெக்டயார் விவசாய உற்பத்தி மற்றும் உற்பத்தித் திறனை விருத்தி செய்வதற்காகத் திட்டம் வகுக்கப்பட்டுள்ளது.

- விவசாய சம்மேளன அங்கத்தவர்கள் 29 பேருக்கு பாதுகாப்பான கூடாரங்களில் பயிர்ச் செய்கையை விரிவு படுத்துவதற்காக 2024 ஆம் ஆண்டு ஆரம்பிக்கப்பட்ட செயற்றிட்டத்தில் திறனாகவும்,நிலையானதுமாக மேற்கொண்டு நடாத்திச் செல்லல் 2025 ஆம் ஆண்டில் 2000 அடி பரப்புக் கொண்ட 50 கூடாரங்கள்(வீடு) பெற்றுக் கொடுத்தல்.

- மஹ கனதராவ திட்டத்தில் ஆரம்பிக்கப்பட்டுள்ள தேனீ வளர்ப்புச் செயற்றிட்டம் , மேலும் அதனை தேனீ வளர்க்கும் கிராமம் வரைக்கும் விருத்தி செய்தல்.

- மினிப்பே திட்டதில் மல்கம்மன குளத்தின் கீழ் 25 ஏக்கர் பெரிய வெங்காயச் செய்கைக் காக 50% பங்களிப்பின் கீழ் செயற்றட்டம் நடைமுறைப் படுத்தல்.

- விவசாயத்திற்கான நவீன இயந்திரமய அறிவுகள் விவசாயிகளுக்குப் பெற்றுக் கொடுக்க 100 வேலைத் திட்டங்களை ஏற்பாடு செய்தல்.

- போகப் பயிர்ச் செய்கையில் பூச்சி கொல்லிகளின் ஆபத்தை அறிய புதிய தயாரிப்பு மற்றும் வடிவமைப்புக்களைக் கண்டறிவதற்காக விவசாய சம்மேளனங்களுக்கிடையில் போட்டிகளை நடாத்தல்.

- பெண் விவசாயிகள் 200 பேருக்கு தொழில் முனைவுக்கான அறிவைப் பெற்றுக் கொடுத்து தொழில் முனைவோராக மாற்றுதல்.

- ட்ரோன் தொழிநுட்பத்தை விவசாயிகளிடத்தில் விரிவுபடுத்த 37 வதிவிடத் திட்ட முகாமைத்துவ காரியாலயங்களில் ட்ரோன் இருப்புக்களை ஒருங்கிணைத்தல்.

- ரிதியகம திட்டத்தில் பெரகம்விலவினைப் சம்மந்தப் படுத்தி சூரிய சக்தியின் கீழ் நீர் வசதிகளைப் பெற்று 100 ஏக்கர் மேட்டு நிலங்களில் பழவகை கிராமத்தை உருவாக்கத் திட்டமிடல்.

- வயல் நில வரவைகளை பெரிதாக்குவதற்காக சாத்தியங்கள் நிலவும் நீர்ப்பாசனப் பிரதேசங்களைக் கண்டறிந்து பெரிதாக்குவதற்கான செயற்றிட்டங்களை ஆரம்பித்தல்.

மத்திய பொறியியல் உசாதுணை பணியகம் (CECB)

நிறுவப்பட்டஆண்டு - **1973**

முக்கிய வியாபாரம் - பொறியியல் மற்றும் கட்டடக்கலை ஆலோசனை சேவைகள்

பிராந்திய மற்றும் திட்ட அலுவலகங்கள்

- அடிப்படை அலுவலகங்கள் - 12
- திட்ட அலுவலகங்கள் - 30

மத்திய பொறியியல் உசாதுணை பணியகத்தின் பிரதானமான பிரிவுகள்

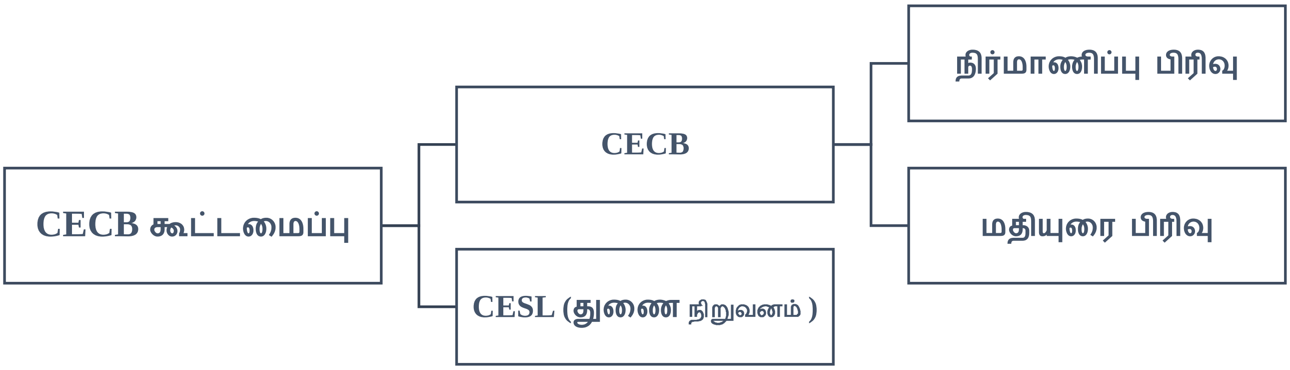

மத்திய பொறியியல் உசாதுணை பணியகத்தின் (CECB) கீழான பிரதானமான கருத்திட்டங்கள் துறை சார் பொறியியல் சேவைகள் பிரிவு

- நீர் மின்சாரம் மற்றும் சக்தி
- சக்தி பரிமாற்றம் மற்றும் விநியோகம்
- நீர்ப்பாசனம் மற்றும் நீர்வள அபிவிருத்தி
- கட்டிடங்கள் & நகர்ப்புற உள்கட்டமைப்பு
- சாலைகள், ரயில்வே மற்றும் பாலங்கள்
- விமான நிலைய அபிவிருத்தி
- துறைமுகம்/ கடலோர மற்றும் கடல்சார் பணிகள்
- மின்சாரம் மற்றும் இயந்திரவியல் வேலைகள்
- நீர் வழங்கல், கழிவுநீர் மற்றும் வடிகால்
- தகவல் தொழில்நுட்பம்(IT)
- சாத்தியம் மற்றும் சுற்றுச்சூழல் ஆய்வுகள் மற்றும்
- பேரிடர் இடர் மேலாண்மை
- தொழில்நுட்ப தணிக்கை / ஆற்றல் தணிக்கை/ அணை பாதுகாப்பு
- புவி-தொழில்நுட்ப ஆய்வு, ஆய்வு மற்றும் ஆய்வக சேவைகள்

விருத்தி 2024

	ஆலோசனை பிரிவின் தொடரும் திட்டங்கள் 2024	மொத்ததிட்டசெலவு ரூ. மில்லியன்	2024.12.31 வரையான முன்னேற்றம் %
1	பாதுகாப்பு தலைமையக வளாகம் கட்டிடக்கலை), பொறியியல் மற்றும் அளவு ஆய்வு பணிகள்(, அக்குரேகொட	63,711	90%
2	கொழும்பு துறைமுக நகர அபிவிருத்தி திட்டம் - நிலப்பரப்பு பணிகள் உள்கட்டமைப்பு மற்றும்	223,870	80.9%
3	உத்தேச பட்டறை வளாகம் SLPA - கொழும்பு	1,090	96%
4	திருகோணமலை கடற்படை கப்பற்படையில் கரையின் வடிவமைப்பு மற்றும் மீள் நிர்மாணம்	3090.7	55%
5	மஹோவில் இருந்து ஓமந்தை வரையிலான ரயில் பாதையை மேம்படுத்துதல்	16,256	79%
6	LRH இல் கார்டியாக் மற்றும் கிரிட்டிகல் கேர் வளாகத்தின் கட்டுமானம்	2,631	72%
7	ஜெனரல் சர் ஜோன் கொத்தலாவல பாதுகாப்பு பல்கலைக்கழக கேட்போர் கூடத்தின் எஞ்சிய கட்டுமானப் பணிகள் பற்றிய வடிவமைப்பு, ஆலோசனை மற்றும் மேற்பார்வை	3300	81%
8	கொழும்பு நீதிமன்ற இல் உள்ள மாஜிஸ்திரேட் 12 வளாகத்தின் கட்டுமானம் மற்றும் குறைபாடுகளை நிவர்த்தி செய்தல்	1899	97 %
9	காலி நீதிமன்ற வளாகத்தின் கட்டுமானம் (கட்டம் –II)	900	76.5%
10	தல்பிட்டிகல நீர்த்தேக்கத் திட்டம்	26,333	25.0425.04 %
11	களுத்துறை ரைகம கைத்தொழில் வலயத்தை நிறுவுதல்ரைகம-	224.33	15 15 %
12	கேகாலை பஸ் டிப்போ நிர்மாணம் கேகாலை 3 - ஆம் கட்டம்	290	96%
13	துறைமுக அதிகாரசபைக்கான முன்மொழியப்பட்ட கடல்சார் வசதி மையம்	4999	96%
14	அருவாக்கலுவில் மெட்ரோ கொழும்பு திடக்கழிவு மேலாண்மை திட்டத்தின் வடிவமைப்பு மற்றும் மேற்பார்வையை மதிப்பாய்வு செய்வதற்கும் அங்கீகரிப்பதற்கும் ஆலோசனை சேவைகள்	110.10	91%
15	முன்மொழியப்பட்ட மத்திய சந்தை கட்டிடம் கட்டம் -III நுவரேலியா,	212.96	95%

	கட்டுமான பிரிவின் தொடரும் திட்டங்கள் 2024	மொத்ததிட்டசெலவு ரூ. மில்லியன்	2024.12.31 வரையான முன்னேற்றம் %
1	நரங்கல்ல -KOICA ஸ்கோப், நாரங்கல்ல, குளியாப்பிட்டியவில் தேசிய கல்வியியல் கல்லூரி மற்றும் ஆசிரியர் பயிற்சி மையத்தின் கட்டுமானம்.	2,431.82	82.80%
2	கொழும்பு இல் உள்ள மேல் நீதிமன்ற 12 வளாகத்தை புனரமைத்தல்	1,144.77	86.76%
3	தேசிய ஆவணக் காப்பகத் திணைக்களத்தின் பிரதான கட்டிடத்தை புதுப்பித்தல் மற்றும் மத்திய குளிரூட்டல், தீ பாதுகாப்பு மற்றும் மேம்பட்ட பாதுகாப்பு அமைப்புகளை நிறுவுதல்	861.78	50.87%
4	விசேட மகப்பேறு நிலையத்தின் நிர்மாணம், பெண்களுக்கான டி சொய்சா வைத்தியசாலை, கொழும்பு, பொரளை	217.2	99%
5	பண்டாரவளை, கினிகம விளையாட்டு மைதானத்தில் ஊவா மாகாண உள்ளக விளையாட்டரங்கின் கட்டுமானம்	229.93	95.63%
6	கராப்பிட்டிய ருஹுணு பல்கலைக்கழக மருத்துவ பீடத்திற்கான பன்னிரண்டு மாடி கட்டிட வளாகத்தின் வடிவமைப்பு, கட்டுமானம், மேற்பார்வை, ஆணையிடுதல், நிறைவு செய்தல் மற்றும் பராமரித்தல்	1,091.57	55.77%
7	அம்பாறை மாவட்ட பொது வைத்தியசாலையில் விபத்து மற்றும் அவசர சிகிச்சைப் பிரிவுக்கான கட்டிடம் நிர்மாணம்	759.25	42%
8	நேரியல் முடுக்கி-பொது வைத்தியசாலை பதுளை	162.41	90%
9	விபத்து மற்றும் அவசர சிகிச்சைப் பிரிவை நிர்மாணித்தல்-நிலை II யாழ்ப்பாணம்	1,224	92.65%
10	பண்டாரவளை, தியத்தலாவ, ஹப்புத்தளை ஒருங்கிணைந்த நீர் வழங்கல் திட்டம், பண்டாரவளை ஆகியவற்றின் உள்வாங்கல் கட்டமைப்பு	530.04	90%
11	முன்மொழியப்பட்ட புற்றுநோய் சிகிச்சை - மையம் இருப்பு வேலைகளின் வடிவமைப்பு மற்றும் கட்டுமானம் கண்டி போதனா வைத்தியசாலையின் (நிலை 2)	1,691.15	52%

சவால்க

- ஒரு சுயநிதி நிறுவனமாக, அரசு நிறுவனங்களிடமிருந்து நீண்டகாலமாக நிலுவையில் உள்ளதால், நிறுவனத்தை நடத்துவது மிகவும் கடினம்
- நீண்ட காலமாக நிலுவையில் உள்ள கடனாளிகள் – 4,727.23

- CECB உள்நாட்டிலும் சர்வதேச அளவிலும் அரசாங்க திட்டங்கள் மற்றும் போட்டி ஏலத் திட்டங்களைச் சார்ந்துள்ளது. நிதிப்பற்றாக்குறையால் சில அரசு திட்டங்கள் நிறுத்தி வைக்கப்பட்டுள்ளன. எனவே CESL மற்றும் CECB க்கு மாதத்திற்கு ரூ. மில்லி. 300 சராசரி தொடர்ச்சியான செலவினங்களைச் சந்திப்பது ஒரு பிரச்சனையாகவே உள்ளது.

- வர்த்தமானி அறிவித்தலில் உள்ளவாறு கைத்தொழில் நிறுவனங்களின் நோக்கத்துடன் இலங்கையின் 1957 ஆம் ஆண்டின் கைத்தொழில் கூட்டுத்தாபனங்கள் சட்ட எண்.49 இன் கீழ் CECB 10 ஏப்ரல் 1973 இல் நிறுவப்பட்டது மற்றும் ஆகஸ்ட் 1995 இல் ஒழுங்கமைக்கப்பட்ட போது அமைப்பின் பல்வகைப்படுத்தலின் விரிவாக்கம் CECB ஐ அனுமதிக்கும் வகையில், வர்த்தமானி அறிவித்தல் மூலம் டிசைன்-பில்ட் வகை கட்டுமானப் பணிகளை மேற்கொள்ள பணியகத்தின் ஒருங்கிணைப்பு திருத்தப்பட்டது.

- அனுபவம் வாய்ந்த தொழில்நுட்ப பணியாளர்கள் பற்றாக்குறை. நிதி நெருக்கடி காரணமாக, குறிப்பிடத்தக்க அனுபவம் வாய்ந்த பொறியாளர்கள் மற்றும் தொடர்புடைய வல்லுநர்கள் CECB ஐ விட்டு வெளியேறுகின்றனர்.

- CECB இப்போது சர்வதேச சந்தையில் நுழைய முயற்சிக்கிறது. ஆனால், அரசின் சில கட்டுப்பாடுகளால், சர்வதேச சந்தையில் நுழைவதில் சில சிரமங்கள் உள்ளன.

- நிதி நெருக்கடி காரணமாக, அரசாங்கத்தின் கட்டுமானத் திட்டங்களுக்கு அரச (GOSL) நிதியை அரசாங்கம் ஒதுக்காமல் இருத்தல்.

2025 ஆம் ஆண்டிற்கான திட்டம்

- மேலே பட்டியலிடப்பட்டுள்ள பெரும்பாலான திட்டங்கள் 2025 ஆம் ஆண்டில் தொடரும்.

- CECB வெளிநாடுகளில் திட்டங்களை கையகப்படுத்தும் பணியில் உள்ளது.

- உலக வங்கி மற்றும் ADB நிதியுதவி திட்டங்களின் கீழ் அங்கோலா, பங்களாதேஷ், கம்போடியா, கிழக்கு மற்றும் தென்னாப்பிரிக்கா, எத்தியோப்பியா, பிஜி, காம்பியா, கானா, நேபாளம், இந்தியா, இந்தோனேசியா, கென்யா, கிரிபதி, லைபீரியா, மலாவி, மாலத்தீவுகள், மைக்ரோனேஷியா, நேபாளம் நைஜீரியா, பாகிஸ்தான், சோமாலியா, தெற்கு சூடான், தஜிகிஸ்தான், தான்சானியா, திமோர்-லெஸ்டே, துருக்கி, உகாண்டா, உஸ்பெகிஸ்தான் மற்றும்

ஜாம்பியா ஆகிய நாடுகளுக்கு 2023 ஆம் ஆண்டு முதல் 250 க்கும் மேற்பட்ட EOI முன்வைக்கப்பட்டுள்ளதுடன், அண்மை மதிப்பீடுகளின் படி 50 க்கும் மேற்பட்ட EOI முன்வைக்கப்பட்டுள்ளது. முன்வைக்கப்பட்டுள்ள EOI களில் RFP முன்வைக்கப்பட EOI 10 குறுகிய பட்டியல்கள் தயாரிக்கப்பட்டுள்ளது.

- 25க்கும் மேற்பட்ட பட்டியலிடப்பட்ட RFPகள் சமர்ப்பிக்கப்பட்டுள்ளன, மேலும் 10 தற்போது மதிப்பீட்டில் உள்ளன. இந்த செயல்முறை விரிவுபடுத்தப்பட்டு 2024 இல் தொடரும்.

- சர்வதேச தரப்பினருடன் 16 புரிந்துணர்வு ஒப்பந்தங்கள் கைச்சாத்திடப்பட்டுள்ளன, மேலும் 14வது புரிந்துணர்வு ஒப்பந்தத்தின் பங்காளியின் ஊடாக தென் மாரா ஆற்றில் ஒரு சிறிய நீர்மின் நிலையம் அமைக்க உத்தேசிக்கப்பட்டுள்ளது. இந்த செயல்முறை விரிவுபடுத்தப்பட்டு 2025 ஆம் ஆண்டில் தொடரும்.
- வெளிநாட்டு ஆலோசனை நிறுவனங்களில் ஆலோசனை நிபுணர் பணியமர்த்தல் மூலம் அந்நிய செலாவணி வருவாய்
  Ex: மாலத்தீவில் உள்ள பொலிதுஃபாரு லகூன் திட்டத்தில் உள்ள ரிசார்ட் மேம்பாடு.
- கொழும்பு துறைமுக மேற்கு முனைய விரிவாக்கத் திட்டம் 2025 மார்ச்க்குப் பிறகு தொடங்கப்படும். ஆசிய அபிவிருத்தி வங்கியின்(ADB) பேச்சுவார்த்தை நிறைவடைந்துள்ளது மற்றும் CECB உள்ளூர் பங்காளிகளில் ஒன்றாகும்.

மத்திய பொறியியலாளர் சேவை (தனியார்) நிறுவனம்

விருத்தி 2024

	கருத்திட்டத்தினது பெயர்	திருத்தப்பட்ட ஒப்பந்தப் பெறுமதி (ரூபா. மில்லியன்) + பெறுமதி ஒன்று சேர் வரி	விருத்தி
1	சுகாதார அமைச்சுக்கென தலைமை அலுவலகக் கட்டிடத்தை நிர்மாணித்தல்	5,733.43	65.3%
2	கொழும்பு 12 நீதவான் நீதிமன்றத் தொகுதியினது திட்டமிடுகை, நிர்மாணிப்பு மற்றும் புதுப்பிப்புகள்	3,462.51	97.4%
3	கராப்பிட்டி போதனா வைத்தியசாலையினது விசேட சிறுவர் நோய்ப் பிரிவினது நிர்மாணிப்பு	3,072.98	11.1%
4	நாரங்கல்ல தேசிய கல்விப் பீடம் மற்றும் தொழில் நுட்ப விடயப் பரப்பு தொடர்பாக ஆசிரிய பயிற்சி நிலையம் - KOICA விடயப் பரப்பு	2,793.33	63.5%
5	பதுளை, மாகாண பெரியாஸ்பத்திரியின் பத்து மாடி கட்டிடத்தின் நிர்மாணிப்பு	2,764.88	22.0%
6	உத்தேச புற்று நோய் சிகிச்சை நிலையத்தினது நிர்மாணிப்பு - கட்டம் II, பெரியாஸ்பத்திரி (போதனா) - கண்டி	2,684.48	32.7%

	கருத்திட்டத்தினது பெயர்	திருத்தப்பட்ட ஒப்பந்தப் பெறுமதி (ரூபா. மில்லியன்) + பெறுமதி ஒன்று சேர் வரி	விருத்தி
7	வட மேல் பல்கலைக்கழக நகர அபிவிருத்திக் கருத்திட்டத்தின் கீழ் இலங்கை வட மேல் பல்கலைக்கழகத்தின் குளியாப்பிட்டி வலாகத்தினது உத்தேச கட்டிடத் தொகுதியின் நிர்மாணிப்பு	2,602.08	96.2%
8	களுத்துறை பெரியாஸ்பத்திரியின் வைத்தியர் படுக்கைத் தொகுதியினது நிர்மாணிப்பு (இரண்டாவது கட்டம்)	2,327.73	18.7%
9	கராப்பிட்டிய போதனா வைத்தியசாலையினது வாய் சுகாதார அலகினது நிர்மாணிப்பு - கட்டம் 1	2,238.01	15.2%
10	ருஹுனு பல்கலைக்கழகத்தின் வைத்திய பீடம் தொடர்பாக காலி கராப்பிட்டிய போதனா வைத்தியசாலையினது புதிய பத்து மாடி பேராசிரியர் படுக்கை தொகுதியினது திட்டமிடுகை, நிர்மாணிப்பு, மேற்பார்வை, செயற்படுத்துகை, நிறைவு செய்கை மற்றும் பராமரிப்பு	2,237.15	50.7%
11	கண்டி போதனா வைத்தியசாலையினது எலும்பு முறிவு ஒட்டுதல் நிலையத்தின் நிர்மாணிப்பு	2,086.92	36.7%
12	யாழ்ப்பாணத்தில் உத்தேச நகர மண்டபத்தை நிர்மாணித்தல்	1,660.15	94.6%
13	தேசிய சுவடிகள் திணைக்களத்தினது தலைமை கட்டிடத்தின் மறு சீரமைப்புப் பணிகள் மற்றும் மத்திய வாயு குளிரூட்டல், தீ பாதுகாப்பு மற்றும் உயர் பாதுகாப்புத் தொகுதியை நிலை நாட்டுதல் - கட்டம் II	1,330.00	38.7%
14	யாழ்ப்பாணத்தில் அவசர விபத்து மற்றும் அவசர சிகிச்சை அலகை நிர்மாணித்தல் - (கட்டம் II) போதனா அலகு	1,224.64	87.4%
15	உத்தேச இதய நோய் சிகிச்சைத் தொகுதியினது நிர்மாணிப்பு - போதனா வைத்தியசாலை, இரத்தினபுரி	1,073.15	10.4%
16	ருஹுனு பல்கலைக்கழகத்தின் வைத்திய பீடம் தொடர்பாக பன்னிரண்டு மாடி கட்டிடத் தொகுதியை திட்டமிடுதல், நிர்மாணித்தல், மேற்பார்வையிடுதல், செயற்படுத்துதல், நிறைவு செய்தல் மற்றும் பராமரித்தல் - காலி, கராப்பிட்டி	1,065.29	71.5%
17	கொழும்பு 12 மேல் நீதவான் நீதிமன்றத் தொகுதியினது மறு சீரமைப்புகள்	1,019.44	80.0%

	கருத்திட்டத்தினது பெயர்	திருத்தப்பட்ட ஒப்பந்தப் பெறுமதி (ரூபா. மில்லியன்) + பெறுமதி ஒன்று சேர் வரி	விருத்தி
18	நாரங்கல்ல - தேசிய கல்விக் கூடத்தினதும், தொழில்நுட்ப விடயப் பரப்பு தொடர்பாக ஆசிரியப் பயிற்சி நிலையத்தை நிர்மாணித்தல் - கல்வி அமைச்சினது விடயப் பரப்பு	988.85	52.7%
19	இரத்மலானை KDU இனது முகாமைத்துவம், சமூகவியல் மற்றும் மானிடவியல் பீடத்தினது (FMSH) உத்தேசக் கட்டிடத்தின் திட்டமிடுகை மற்றும் நிர்மாணிப்புப் பணிகள்	850.41	96.5%
20	உத்தேச லுனாவ பிரதேச வைத்தியசாலையினது குடும்ப வைத்திய மற்றும் இடைப்பட்ட சிகிச்சை அலகு	849.60	27.0%
21	அனுராதபுரம் தாதியர் பயிற்சிப் பாடசாலையினது கல்வி நிர்வாக கட்டிடத்தினது நிர்மாணிபுப் பணிகளின் கீழ் எஞ்சிய பணிகள்	769.68	1.7%
22	கொதலாவல பாதுகாப்பு பல்கலைக்கழகத்தின் சட்ட பீடம் (FoL) கட்டிடத்தினது திட்டமிடுகை மற்றும் நிர்மாணிப்பு	747.48	95.5%
23	கராப்பிட்டி போதனா வைத்தியசாலையினது உத்தேச சிறு நீரக, குருதி வடிப்பான் மற்றும் ஒட்டுதல் அலகினது நிர்மாணிப்பு	713.57	100.0%
24	கராப்பிட்டி வைத்தியசாலையினது சத்திர சிகிச்சை / வைத்தியர் படுக்கை தொகுதிக்கான ஒன்று சேர்க்கை	698.86	28.0%
25	அனுராதபுரம் தாதியர் பயிற்சி பாடசாலையினது கல்வி மற்றும் நிர்வாக கட்டிடத்தினது நிர்மாணிப்பு (6 மாடிகள்)	692.71	25.4%
26	அனுராதபுரம் தாதியர் பயிற்சி பாடசாலையினது கல்வி மற்றும் நிர்வாக கட்டிடத்தினது நிர்மாணிப்பு (6 மாடிகள்)	632.76	1.4%
27	அனுராதபுரம் போதனா வைத்தியசாலையினது நேர்கோட்டு நிலை சமப்படுத்துகை அறை மற்றும் கதிரியக்க சத்திர சிகிச்சை பிரிவினது நிர்மாணிப்பு தொடர்பான எஞ்சிய பணிகள் (கட்டம் - II)	629.15	26.1%
28	மொனராகலை மாவட்ட பெரியாஸ்பத்திரியினது சத்திர சிகிச்சை படுக்கைத் தொகுதி மற்றும் சத்திர சிகிச்சை தொகுதியினது நிர்மாணிப்பு	584.96	50.7%

2025க்கு முன்மொழியப்பட்ட/திட்டமிடப்பட்ட பணிகள்.

2025 ஆம் ஆண்டிற்கான திட்டங்கள் மற்றும் தற்போதைய திட்டங்களில் மீதமுள்ள பணிகள் முன்னெடுக்கப்படும்

கொத்மலை நீர்ப்பாசனம் மற்றும் நீர் முகாமைத்துவம் தொடர்பான சர்வதேச பயிற்சி நிறுவனம் (KITI)

கொத்மலை நீர்ப்பாசனம் மற்றும் நீர் முகாமைத்துவம் தொடர்பான சர்வதேச பயிற்சி நிறுவனம் நீர்ப்பாசனம் மற்றும் நீர் வளங்கள் முகாமைத்துவ அமைச்சின் கீழ் 2012 ஆம் ஆண்டில் நிலை நாட்டப்பட்ட நீர்ப்பாசன திணைக்களத்துக்குத் தேவையான பொறியியல் உதவியாளர்களுக்கான மூன்றாண்டு கால நீர்ப்பாசன தொழில்நுட்ப டிப்ளோமா பாட நெறிகளை நடாத்திய வண்ணமுள்ளது.

இது தவிர, நிதி மற்றும் ஊடக அமைச்சரினது 2017.07.17 ஆந் திகதிய அமைச்சரவை விஞ்ஞாபனத்தின் பிரகாரம் உள் நாட்டு மற்றும் சர்வதேச ரீதியான வதிவிடப் பயிற்சி பாட நெறிகளை நடாத்துவதற்கு இட வசதிகளை ஏற்பாடு செய்யக் கூடிய வண்ணாம் நிறுவனங்களை இயக்குவதற்கு அனுமதி கிடைத்துள்ளது.

இன்றளவில் மூன்றாம் நிலை மற்றும் தொழிற் சார் கல்வி ஆணைக் குழுவின் நியமங்களின் பிரகாரம் NVQ 06 மட்டத்திலான பூரண நேர மற்றும் சேவை ஆரம்பப் பயிற்சிப் பாட நெறிகள் நடாத்தப்பட்ட வண்ணமுள்ளன.

பணி ஆரம்ப பயிற்சி நிகழ்ச்சிகளினது விருத்தி - 2024.12.31 ஆந் திகதிக்கு

தொடர் இலக்கம்	நிகழ்ச்சித் திட்டத்தினது பெயர்	பாட நெறியினது காலப் பகுதி	பலனடையக் கூடியோரின் எண்ணிக்கை	வருமானம் (ரூபா மில்லியன்)	அரசினது வருமானத் தொகை (ரூபா மில்லியன்)
1	SEI Campus	2024.02.22/25	24	0.12	0.12
2	கொழும்பு பல்கலைக்கழகம்	2024.03.26/27	123	0.13	0.10
3	மகாவலி உத்தியோகத்தர்களின் கூட்டமைப்பு - மத்திய மாகாணம்	2024.03.16 இலிருந்து 2024.03.17 வரை	19	0.02	0.02
4	கமநல அபிவிருத்தி திணைக்களம் - அனுராதபுரம்	2024.03.21 இலிருந்து 2024.03.23 வரை	64	0.66	0.66
5	பேராதனை பல்கலைக்கழக பழைய மாணவர் சங்கம் (AAFAUP)	2024.03.23	35	0.01	0.01

தொடர் இலக்கம்	நிகழ்ச்சித் திட்டத்தினது பெயர்	பாட நெறியினது காலப் பகுதி	பலனடையக் கூடியோரின் எண்ணிக்கை	வருமானம் (ரூபா மில்லியன்)	அரசினது வருமானத் தொகை (ரூபா மில்லியன்)
6	தென் மாகாண நீர்ப்பாசன திணைக்களம்	2024.04.28 இலிருந்து 2024.05.04 வரை	31	0.40	0.06
7	அம்பாறை வலயத்தின் பிரதி நீர்ப்பாசன பணிப்பாளர் அலுவலகம்	2024.05.16 - 2024.05.18	16	0.16	0.03
8	வரையறுக்கப்பட்ட கிரீன் ரெக் கன்சல்டர் (தனியார்) நிறுவனம்	2024.07.10/12	54	0.45	0.24
9	நீர்ப்பாசன அமைச்சு	2024.08.27 /28	52	0.24	0.09
10	உட பலாத குடி மக்கள் ஒன்றியம்	2024.08.18/19	36	0.12	0.07
11	இலங்கை மகாவலி அதிகார சபை	2024.09.05-07	55	0.18	0.07
12	இலங்கை மகாவலி அதிகார சபை (குறை மரங்கள் தின நிகழ்ச்சி)	2024.09.25	75	0.02	0.01
13	உட பலாத குடி மக்கள் ஒன்றியம்	2024.8.18/19	30	0.45	0.19
14	ஊவா மாகாண கல்வித் திணைக்களம்	2024.10.10 இலிருந்து 2024.10.11 வரை	120	0.24	0.11
15	இலங்கை மகாவலி அதிகார சபை (சாரதிகளுக்கான பயிற்சி நிகழ்ச்சிகள் - 1)	2024.11.01 இலிருந்து 2024.11.03 வரை	90	0.49	0.17
16	இலங்கை மகாவலி அதிகார சபை (கணக்காளர்களுக்கான நிகழ்ச்சி)	2024.11.25 இலிருந்து 2024.11.27 வரை	60	0.15	0.10
17	நியுக்லஸ் ஒன்றியம்	2024.12.05	65	0.07	0.02
18	இலங்கை மகாவலி அதிகார சபை (சாரதிகளுக்கான பயிற்சி நிகழ்ச்சிகள் - II)	2024.12.06 இலிருந்து 2024.12.08 வரை	106	0.57	0.19
	மொத்தம்			**4.47**	**2.25**

பணிக் குழு பயிற்சி நிகழ்ச்சிகளின் விருத்தி - 2024.12.31 ஆந் திகதிக்கு

	உள்ளடக்கம் / செயற்பாடுக்ள் / பாட நெறிகள்	காலப் பகுதி		நிதியங்கள் (ரூபா மில்லியன்)	நிதி விருத்தி	பயிற்சியாளர்களின் எண்ணிக்கை	
		ஆரம்பத் திகதி	முடிவுற்ற திகதி			இலக்கு	பங்கேற்பு
1.	உயர் தேசிய டிப்ளோமா - ஒப்பந்த தொழில்நுட்பம் (4 ஆவது குழு)	2020.02.10	2024.02.16	0.18	73.4%	22	21
2.	உயர் தேசிய டிப்ளோமா - நீர்ப்பாசன தொழில்நுட்பம் (5 ஆவது குழு)	2021.02.21	2025.02.01	4.59	39.0	28	26
3.	உயர் தேசிய டிப்ளோமா - நீர்ப்பாசன தொழில்நுட்பம் (6 ஆவது குழு)	2023.08.19	2026.08.19	8.27	55.6	45	39
4.	உயர் தேசிய டிப்ளோமா - நீர்ப்பாசன தொழில்நுட்பம் (7 ஆவது குழு)	2024.10.29	2027.10.29	6.76	16.4	50	22
5.	QMS			1.38	1.00		
6.	பணிக் குழுவிற்கான பயிற்சி நிகழ்ச்சிகள்			1.00	44.0		

2025 ஆம் ஆண்டு காலப் பகுதிக்கான உத்தேசிக்கப்பட்ட / திட்டமிடப்பட்ட பணிகள்

	உள்ளடக்கம் / செயற்பாடுகள் / பாட நெறிகள்	ஒதுக்கீடு (ரூபா. மில்லியன்)	பயிலுநர்களினது எண்ணிக்கை - இலக்கு
1	தகவல் தொழில்நுட்ப உயர் தேசிய டிப்ளோமா - 5 ஆவது குழு (வாய் மொழி மூலமான பரீட்சை)	0.07	27
2	தகவல் தொழில்நுட்ப உயர் தேசிய டிப்ளோமா- 6 ஆவது குழு 3 ஆவது கல்வித் தவணையினது ஒரு பகுதி, 4 ஆவது கல்வித் தவணையினது 1 ஆவது பகுதி	9.68	37
3	தகவல் தொழில்நுட்ப உயர் தேசிய டிப்ளோமா - 2 ஆவது கல்வித் தவணையினது 1 ஆவது பிரிவு	10.3	22
4	தகவல் தொழில்நுட்ப உயர் தேசிய டிப்ளோமா - 8 ஆவது குழுவை இணைத்துக் கொள்ளுதல் / ஆரம்பிப்பு விழா மற்றும் 1 ஆவது கல்வித் தவணை	7.55	50
5	QMS பயிற்சி	1.89	
6	பணிக் குழுவிற்கான பயிற்சி	0.25	25

2025 ஆம் ஆண்டு காலப் பகுதிக்கான உத்தேச சேவை ஆரம்பிப்புப் பயிற்சி நிகழ்ச்சிகள்

	உள்ளடக்கம் / செயற்பாடுகள் / பாட நெறிகள்	பாட நெறிக் காலம்	பங்கேற்பு
1	நடுத்தர உயர் உத்தியோகத்தர் உயர் தேசிய டிப்ளோமா	1 வருடம்	25
2	மாகாண நீர்ப்பாசன திணைக்களம்	07 நாட்கள்	60
3	கணினி உள் நுழைப்பு உதவியாளார்களுக்கான சான்றிதழ்	03 மாதங்கள்	60
4	கணினி உள் நுழைப்பு உதவியாளர்களுக்கான சான்றிதழ் (திறன் விருத்தி செய்கை)	03 மாதங்கள்	50
5	நீர்ப்பாசனம் மற்றும் நீர் முகாமைத்துவம் தொடர்பான சான்றிதழ் (முதல் நிலை தொழிற் தகைமை)	03 மாதங்கள்	60
6	பூகோளவியல் தகவல் தொகுதி தொடர்பான சான்றிதழ் (நிபுணத்து மேம்படுத்துகை)	03 மாதங்கள்	60
7	பொறியியல் ஆராய்ச்சிகள் தொடர்பான சான்றிதழ் (முதல் நிலை தொழிற் சார் தகைமை)	03 மாதங்கள்	60
8	நிர்மாணிப்பு மற்றும் ஒப்பந்த நிர்வாகம் தொடர்பான சான்றிதழ் (நிபுணத்து மேம்படுத்துகை)	03 மாதங்கள்	60
9	Autocad இனது சான்றிதழ் ((நிபுணத்து மேம்படுத்துகை)	03 மாதங்கள்	60

2025 ஆம் ஆண்டு காலப் பகுதிக்கான பணிக் குழு பயிற்சித் திட்டம்

	பயிற்சி	பங்குபெறச் செய்வதற்கு உத்தேசிக்கப்பட்டுள்ள உத்தியோகத்தர்களின் எண்ணிக்கை	பயிற்சி காலப் பகுதி
1	அலுவலக முறைமை	25	01 நாள்
02	தாபனத் தொகுப்பு 1 ஆவது பிரிவு	25	02 நாட்கள்
3	தாபனத் தொகுப்பு 2 ஆவது பிரிவு	25	01 நாள்
4	பெறுகை செயன் முறை குறிப்பு	25	01 நாள்
5	வினைத் திறன் மிக்க கோட்பாடு தொடர்பான	25	01 நாள்
6	உளவியல் நிகழ்ச்சிகள்	25	01 நாள்
7	மன உளைச்சல் முகாமைத்துவம்	25	01 நாள்

இலங்கை பொறியியற் பேரவை (ECSL)

2017 இன் இலக்கம் 04 ஐ உடைய இலங்கை பொறியியற் பேரவை சட்டத்தின் கீழ் இலங்கை பொறியியற் பேரவை (ECSL) நிலை நாட்டப்பட்டுள்ளது.

இச் சட்டத்தின் வாயிலாக,

- பொறியியல் தொழில் முனைவர்களினது தொழிற் சார் நிலைமை மற்றும் நடத்தையை பேணும் மற்றும் முன்னெடுப்பு பொறுப்புடைமையையும்,
- பொறியியல் தொழில் முனைவர்களை பதிவு செய்யும் பொருட்டும்,
- அதனுடன் தொடர்புடைய விடயங்கள் அல்லது அதற்கு பக்க சார்பான விடயங்கள் தொடர்பாக ஏற்பாடுகளை ஒழுங்கமைப்பதற்கும் இலங்கை பொறியியற் பேரவைக்கு அதிகாரம் கையளிக்கப்படும்.

2024 ஆம் ஆண்டில் முன்னெடுக்கப்பட்ட செயற்பாடுகள்

01. பொறியியல் தொழில் முனைவர்களை பதிவு செய்தல்

2024 ஒக்டோபர் 31 ஆந் திகதியளவில் பதிவு செய்யப்பட்டுள்ள பொறியியல் தொழில் முனைவர்களது எண்ணிக்கை 16,365 ஆகக் காணப்பட்டது.

02. மின் கைத்தொழிலாளிகளை பதிவு செய்தல்

இலங்கையிலுள்ள அனைத்து மின் கைத்தொழிலாளிகளையும் பொறியியற் பேரவையில் பதிவு செய்யும் முகமாக ஒழுங்கு விதிகள் தயாரிக்கப்பட்டுள்ளன. தகைமை பெற்ற மின் கைத்தொழிலாளிகளை இலங்கை பொறியியற் பேரவையில் பொறியியல் கைத்தொழில் வகுதியின் கீழ் பதிவு செய்யும் முகமாக இலங்கை பொதுப் பயன்பாடுகள் ஆணைக் குழு, நிர்மாணிப்பு கைத்தொழில் அபிவிருத்தி அதிகார சபை, மின்சார சபை மற்று இலங்கை மின்சார கம்பனி ஆகிய நிறுவனங்களுடன் கூட்டாக இலக்கம் 2374/28 மற்றும் 2024 மார்ச் 7 ஆந் திகதிய வர்த்தமானி அறிவித்தல் பிரசுரிக்கப்பட்டுள்ளது. அதனடிப்படையில் :

- ஜனவரி 01 ஆந் திகதியிலிருந்து 2029 டிசம்பர் 31 ஆந் திகதி வரையான காலப் பகுதியில் மின் கைத்தொழிலாளியாக அதனுடன் தொடர்புடைய பணிகளில் ஈடுபடும் பொருட்டு தேசிய தொழிற் நிபுணத்துவத் தகைமை 3 ஆவது மட்டம் (NVQ Level 3) மிகக் குறைந்த தகைமையாகக் காணப்படுதல் கட்டாயமாகக் காணப்படுகின்றது.
- 2030 ஜனவரி 01 ஆந் திகதிக்குப் பிற்பாடு, மின் கைத்தொழிலாளியாக அதனுடன் தொடர்புடைய பணிகளில் ஈடுபடும் பொருட்டு மிகக் குறைந்தளவில் தேசிய தொழிற் நிபுணத்துவத் தகைமை 4 மட்டம் (NVQ Level 4) மற்றும் இலங்கை பொறியியற் பேரவையினது பதிவு கட்டாயமாகக் காணப்படுகின்றது.

இலங்கையினது மின் பொறியியல் துறையினுள் மின் கைத்தொழில் வல்லு நர்களினது தராதரங்களை மேலுயர்த்தும் பொருட்டு, பிரவேசிப்பை சான்றுபடுத்துதல் மற்றும் உயர் தொழிற் துறை நிலையை பேணும் பொருட்டு அம் மாறுபாடுகளை முன்னெடுப்பதற்குத் தீர்மானிக்கப்பட்டது.

மின் கைத்தொழிலாளிகளுக்கு தேசிய தொழிற் சார் தகைமை நிபுணத்துவத்தினது 3 ஆவது மற்றும் 4 ஆவது மட்டத்தை அடையும் பொருட்டு உதவக் கூடிய வண்ணம் இலங்கை பொதுப்

பயன்பாட்டு ஆணைக் குழு, மூன்றாம் நிலை மற்றும் தொழிற் சார் கல்வி ஆணைக் குழு மற்றும் தேசிய பயிலுநர் மற்றும் கைத்தொழில் பயிற்சி அதிகார சபை ஆகியவற்றுடன் கூட்டிணைந்து இலவசமாகப் பாட நெறிகளும், மதிப்பீடுகளும் முன்னெடுக்கப்படுவதற்கு நடவடிக்கை எடுக்கப்பட்டுள்ளது.

இது தவிர, ஏனைய துறை சார் பொறியியல் கைத்தொழிலாளிகளை பதிவு செய்யும் முகமாக பொருத்தமான செயன் முறையொன்றை தயாரிக்கும் பொருட்டு நிபுணத்துவக் குழுவொன்று நியமிக்கப்பட்டுள்ளது.

03. இலங்கை பொறியியற் பேரவை மற்றும் இலங்கை பொதுப் பயன்பாடுகள் ஆணைக் குழுவு ஏற்படுத்திக் கொண்ட புரிந்துணர்வு ஒப்பந்தம்

பொறியியல் தொழில் முனைவர்களினது (மின், ஒட்டுதல் மற்றும் வளிப் பதனாக்கி) தராதர நிலையை மேலுயர்த்தும் பொருட்டு இலங்கை பொறியியற் பேரவை இலங்கை பொதுப் பயன்பாட்டு ஆணைக் குழுவுடன் புரிந்துணர்வு ஒப்பந்தமொன்றில் ஈடுபட்டுள்ளது. அவ் இணைக்கப்பாட்டு செயன் முறையினுள், பொறியியல் கைத் தொழில் முனவர்களினது தராதர நிலை மற்றும் தொழிற் சார் நிலைகளை மேலுயர்த்துதல், அவர்களினது பங்களிப்பு தொடர்பாக சமூகத்தினது ஏற்கத் தக்க நிலையை மேலுயர்த்துதல், தொடர் தொழிற் சார் விருத்தி தொடர்பாக வாய்ப்புகளை ஏற்படுத்துதல் மற்றும் பொறியியல் கைத்தொழிலாளிகளுக்கு வர்த்தகர்களாவதற்கு உதவுதல் போன்ற விடயங்கள் குறிப்பாக உள்ளடங்குகின்றன.

04. இலங்கையிலுள்ள வெளி நாட்டுப் பொறியியல் தொழில் முனைவர்களை பதிவு செய்தல்

இலங்கையிலுள்ள வெளி நாட்டுப் பொறியியல் தொழில் முனைவர்கள் எச் சந்தர்ப்பத்திலும் அரசினது சட்ட திட்டங்கள் மற்றும் தராதர நிலைகளுக்கு ஏற்புடையதாக செயற்பட வேண்டியிருப்பதாகவும், பொறியியற் பேரவையின் பதிவு நிலை எச் சந்தர்ப்பத்திலும் அந் நிலையிலிருந்து விடுவிப்பாக அமையப் பெறாதென சுட்டிக் காட்டப்பட்ட ஆலோசனைகளை பதிவுச் சான்றிதழில் உள்ளடக்குவதற்கு நடவடிக்கை எடுக்கப்பட்டது.

05. பட்டயம் பெற்ற பொறியியலாளர்கள் தொடர்பாக பயன்பாட்டு பட்டியலொன்றை தயாரித்தல்

தரமுயர்ந்த சேவையொன்றை சான்றுபடுத்தும் முகமாக பட்டயம் பெற்ற பொறியியலாளர்களினது பயன்பாட்டிற்கென விபரமான பயன்பாட்டுப் பட்டியலொன்றை தயாரிப்பதற்குத் தேவையான நடவடிக்கைகளை பொறியியற் பேரவை முன்னெடுத்த வண்ணமுள்ளது.

06. பொறியியலாளர்கள் தொடர்பான ஒழுக்காற்று செயன் முறைகள்

பொறியியலாளர்களினது முறைக்கேட்டு நடவடிக்கைகள் தொடர்பாகப் பொது மக்களிடமிருந்து கிடைக்கின்ற முறைப்பாடுகள் தொடர்பாக கவனம் செலுத்தும் முகமாக செயன் முறையொன்று தயாரிக்கப்பட்டுள்ளது. இச் செயன் முறையை வெற்றிகரமாக முன்னெடுக்கும் பொருட்டு தேவையான நடவடிக்கைகள் முன்னெடுக்கப்பட்ட வண்ணமுள்ளன.

2025 ஆம் ஆண்டில் செயற்படுத்துவதற்குத் திட்டமிட்டுள்ள நிகழ்ச்சிகள்

- பதிவு செய்யப்பட்ட பொறியியல் தொழில் முனைவர்களினது எண்ணிக்கையை அதிகரிக்கும் பொருட்டான நிகழ்ச்சிகளை செயற்படுத்துதல்.

- பொறியியல் கைத்தொழிலாளிகளினது தராதர நிலையை விருத்தி செய்யும் பொருட்டு தேவையான செயன் முறைகளை இலங்கை பொதுப் பயன்பாட்டு ஆணைக் குழுவுடன் கூட்டிணைந்து செயற்படுத்துதல்.

- இலங்கையில் பணியாற்றுகின்ற வெளி நாட்டுப் பொறியியல் தொழில் முனைவர்களை பதிவு செய்யும் முகமாக பரந்து பட்ட வகையாக செயன் முறைகளை செயற்படுத்துதல்.
- இன்றளவில் பொறியியல் துறை சார்ந்ததாகப் பணியாற்றுகின்ற பொறியியல் தொழில் முனைவர்களை பதிவு செய்கையில் முகங் கொடுக்க வேண்டியேற்பட்டுள்ள பிரச்சினைகளை IESL மற்றும் IIESL ஆகிய நிறுவனங்களுடன் மேலும் கலந்தாலோசித்து தீர்த்தல்.

இந் நிகழ்ச்சிகளுக்குத் தேவையான நிதி ஒதுக்கீடுகளை பொறியியற் பேரவையின் நிதியங்களிலிருந்து பெற்றுக் கொள்வதற்கு திட்டங்கள் வகுக்கப்பட்டுள்ளன.

மகாவலி மதியுரை பணியகம் (MCB)

பிரதான தொழிற்பாடுகள்

i. சுற்றாடல் ஆய்வுக்கற்கைகள்
ii. மூலோபாய சுற்றாடல் ஆய்வுக்கற்கைகள்(SEA)
iii. சமூக தாக்க ஆய்வுக்கற்கைகள் (SIA)
iv. மீள்குடியேற்ற செயற்திட்டங்கள் (RAPs)
v. டிஜிட்டல் விவசாயம்
vi. நீர்ப்பாசன அமைச்சின் கீழான திட்டங்களுக்கு பணியாளர்களைப் பணியமர்த்தல்.
vii. விவசாயம், உணவு, இயற்கை மற்றும் கிராமிய அபிவிருத்தி
viii. காலநிலை மாற்றம், நிலைத்தன்மை மற்றும் சுற்றாடல்வலு
ix. அரச துறை மேலாண்மை மற்றும் நிர்வாகம்
x. அரச-தனியார் ஒருங்கிணைப்பு
xi. மனித மற்றும் சமூக அபிவிருத்தி
xii. நிலைபேண்தகு அபிவிருத்தி இலக்குகள்
xiii. நீர் மற்றும் நகர அபிவிருத்தி
xiv. சுற்றாடல் ஆலோசனைகள்
xv. அறிவு முகாமைத்துவம் மற்றும் திறன் மேம்பாடு
xvi. நீர்ப்பொறியியல் மற்றும் ஆலோசனைகள்
xvii. ஏற்றுமதி விவசாயம் மற்றும் பெறுமதிசேர் அபிவிருத்தி

கடந்த 2024 ஆம் ஆண்டில் முன்னெடுக்கப்பட்ட பணிகள்

இல.	வழங்கப்பட்ட சேவைகள்	மேற்கொள்ளப்பட்ட செயற்பாடுகள்	சேவை வழங்கப்பட்ட நிறுவனம்	ஒதுக்கீடு (ரூபா மில்லியன்)	செயற்பாடு	
					பௌதீக அளவில் (%)	பௌதீக அளவில் (%)
01.	தாக்க ஆய்வுக்கற்கை	அடிப்படை சுற்றுச்சூழல் விசாரணை IEE: அம்பாறை மாவட்டத்தில் முன்மொழியப்பட்ட கலகேகண்டிய நீர்த்தேக்கத் திட்டம்	நீர்ப்பாசனத் திணைக்களம்	3.63	85	3.09
		சுற்றுச்சூழல் தாக்க மதிப்பீடு EIA: முன்மொழியப்பட்ட ஜின்நிலவலா கங்கை - திருப்பல் திட்டம்	நீர்ப்பாசன அமைச்சு	38.85	90	15.54

இல.	வழங்கப்பட்ட சேவைகள்	மேற்கொள்ளப்பட்ட செயற்பாடுகள்	சேவை வழங்கப்பட்ட நிறுவனம்	ஒதுக்கீடு (ரூபா மில்லியன்)	செயற்பாடு	
					பௌதீக அளவில் (%)	பௌதீக அளவில் (%)
		சுற்றுச்சூழல் தாக்க மதிப்பீடு EIA: மஹா ஓயா பள்ளத்தாக்கில் யட்டிமாஹாண நீர்த்தேக்கத் திட்டம்	தேசிய நீர்வழங்கல் மற்றும் வடிகாலமைப்பு சபை	5.81	90	5.24
02.	மீள்குடியேற்றத் துக்கான செயலாக்க திட்டமிடல்	-	-	-	-	-
03.	திட்ட செயலாக்கக் கற்கைகள்	மஹாவலி நீர்ப் பாதுகாப்பு முதலீட்டுத்திட்ட அவத்தை 2 இன் கீழ்வர்த்தக , விவசாய அபிவிருத்திக்கான)CAD(செயலாக்க முன் கற்கை	நீர்ப்பாசன அமைச்சு	8.52	45	2.56
01. 01. மகாவலி உசாத்துணை பணியகத்தினால் (MCB) வழங்கப்படும் விசேட சேவைகள்						
01.	நியம தொழிற்பாட்டு செயற்படிமுறை களை தயாரித்தல்	மல்வத்து ஓயா, யன் ஓயா மற்றும் மி ஓயா ஆற்றுப் படுகைகளுக்கான வெள்ள முகாமைத்துவத்திற்கான நியம செயற்பாட்டு நடைமுறைகளை)SOPs) தயாரிப்பதற்கான ஆதரவு சேவைகள்	CRIWMP (வெவ்கம் புபுதுவ)	16.92	35	5.08
02.	கணக்கெடுப்பு மற்றும் எல்லைகளை நிர்ணயித்தல்	அநுராதபுரம், வவுனியா, குருநாகல், புத்தளம், மன்னார் மற்றும் பொலனறுவை மற்றும் திருகோணமலை மாவட்டங்களில் தெரிவுசெய்யப்பட்ட நீரோடைகளில் கிராமிய நீர்ப்பாசன அமைப்புகளுக்குச் சொந்தமான பாதுகாப்புப் பகுதிகளை அளவீடு செய்து , அவற்றின்எல்லை எல்லைகளை நிர்ணயிப்பதற்கான சேவைகள்.	CRIWMP (வெவ்கம் புபுதுவ)	283.45	80	198.42

இல.	வழங்கப்பட்ட சேவைகள்	மேற்கொள்ளப்பட்ட செயற்பாடுகள்	சேவை வழங்கப்பட்ட நிறுவனம்	ஒதுக்கீடு (ரூபா மில்லியன்)	செயற்பாடு	
					பௌதீக அளவில் (%)	பௌதீக அளவில் (%)
03.	டிஜிட்டல் கட்டமைப்பி னை அமுல்படுத்தல்	"உலர்ந்த மண்டல விவசாயிகளுக்கான வானிலை பரிந்துரைப்புக் கட்டமைப்பினை நிறுவுவதற்கு ஆதரவாக டிஜிட்டல் அமைப்பை வலுப்படுத்துதலுக்கான ஆதரவு சேவைகள்	CRIWMP (வெவ்கம் புபுதுவ)	75.85	85	53.10
04.	கணக்கெடுப்பு மற்றும் வடிவமைப்புகள்	அனுராதபுரத்தில் மஹாகிரிந்தேகம அருவி, புத்தளத்தில் குந்தனியாகம நீர்வீழ்ச்சி மற்றும் வவுனியாவில் கப்பாச்சிக்குளம் கிராம நீர்ப்பாசன அமைப்புகளை மேம்படுத்துவதற்கான மதிப்பாய்வுகள் மற்றும் வடிவமைப்புக்களை மேம்படுத்தல்	CRIWMP (வெவ்கம் புபுதுவ)	57.55	100	57.55
05.	தரவுத்தொகுதி மற்றும் கையடக்கத் தொலைபேசி செயலியை அபிவிருத்தி செய்தல்	புவியியல் விடைவெளி தரவுத்தொகுதி மற்றும் கையடக்கத் தொலைபேசி செயலியை தயாரிப்பதற்கான சேவைகள்	CRIWMP (வெவ்கம் புபுதுவ)	3.74	100	3.74

2025க்கு முன்மொழியப்பட்ட/திட்டமிடப்பட்ட பணிகள்.

2025 ஆம் ஆண்டிற்கான திட்டங்கள் மற்றும் தற்போதைய திட்டங்களில் மீதமுள்ள பணிகள் முன்னெடுக்கப்படும்

2.1.3 எதிர்கால இலக்குகள்

	நிகழ்ச்சித் திட்டம் / கருத்திட்டம்	2025 ஆம் ஆண்டு காலப் பகுதிக்கான நிதி ஒதுக்கீடு (மில்லியன் ரூபா)	2024 ஆம் ஆண்டின் முழு மொத்த விருத்தி	2025 ஆம் ஆண்டு காலப் பகுதியில் எதிர்ப்பார்க்கப்பட்ட முழு மொத்த பௌதீக விருத்தி	2025 ஆம் ஆண்டு காலப் பகுதிக்கான இலக்குகள்
01	மகாவலி நீர் பாதுகாப்பு முதலீட்டு நிகழ்ச்சித் திட்டம் (MWSIP)	32,500.00	45%	80%	• UEC-ICB-2A மற்றும் MLBCRP-6 தவிர, வழங்கப்பட்ட அனைத்து ஒப்பந்தங்களும் 2024 இல் வெற்றிகரமாக முடிக்கப்பட்டன. • பின்வரும் முக்கிய திட்டங்கள் 2025 இல் முழுமையாக முடிக்க திட்டமிடப்பட்டுள்ளது (NWPCP-ICB2, KMTC, MLBCRP-ICB1, MLBCRP-6) பின்னர் 2025 ஆம் ஆண்டிற்குள் நீர்ப்பாசனத் திணைக்களம் மற்றும் இலங்கை மகாவலி அதிகார சபையிடம் ஒப்படைக்கப்படும். • திட்டமிடப்பட்ட முன்னேற்றத்தின்படி, UEC-ICB-2A ஒப்பந்தப் பொதியின் இயற்பியல் முன்னேற்றம் 2025 ஆம் ஆண்டின் இறுதியில் 85% ஆக இருக்கும். • மகாவலி அமைப்பில் பொருளாதார நெருக்கடியால் பாதிக்கப்பட்ட விவசாயிகளின் வாழ்வாதாரத்தை மேம்படுத்துவதற்காக நடைமுறைப்படுத்தப்பட்ட அனைத்து நடவடிக்கைகளும் வெற்றிகரமாக முடிக்கப்பட்டுள்ளன. • மகாவலி அமைப்பில் மீன் வளர்ப்பு நிலையத்தை நிர்மாணித்தல் பி • 375 விவசாயிகளுக்கு மகாவலி முறை B, C, D, E, G, H & Huruluwewa இல் பால் பண்ணையை மேம்படுத்துதல் • புல்வெளி நிறுவுதல், கழிவு நீர் மற்றும் அசோலா தொட்டிகள் கட்டுதல் மற்றும் 4 உறுதிப்படுத்தப்பட்ட AIக்கள் ஆகியவற்றிற்கான

	நிகழ்ச்சித் திட்டம் / கருத்திட்டம்	2025 ஆம் ஆண்டு காலப் பகுதிக்கான நிதி ஒதுக்கீடு (மில்லியன் ரூபா)	2024 ஆம் ஆண்டின் முழு மொத்த விருத்தி	2025 ஆம் ஆண்டு காலப் பகுதியில் எதிர்ப்பார்க்கப்பட்ட முழு மொத்த பௌதீக விருத்தி	2025 ஆம் ஆண்டு காலப் பகுதிக்கான இலக்குகள்
					பணப் பணம் செலுத்துதல் • செறிவூட்டல் தீவனம், புல்வெளிகளைச் சுற்றியுள்ள பாதுகாப்பு வேலிக்கான பொருட்கள், புல் வெட்டும் இயந்திரங்கள், நுண்ணீர் பாசன அமைப்புகள், பிளாஸ்டிக் சிலேஜ் பீப்பாய்கள், பால் கறக்கும் இயந்திரங்கள்
02.	உமா ஒய பல் நோக்கு அபிவிருத்தி கருத்திட்டம்	1,920.00	99.97%	100%	• மீதமுள்ள நிர்மாணிப்புகள் மற்றும் குறைகளை சரி செய்தல்
03.	மொரகஹகந்த மற்றும் களு கங்கை நீர்த்தேக்க கருத்திட்டம்	80.00	99.90%	100%	கருத்திட்டத்தின் கீழான நிர்மாணிப்புகள் நிறைவடைந்து கருத்திட்ட அலுவலகம் மூடப்பட்டுள்ளது. • லக்கல எலஹெர மற்றும் நா உல பிரதேசச் செயலக பிரிவுகள் அண்டியதாக காணிகளை சுவீகருக்கும் மற்றும் மீள் குடியேற்றும் செயற்பாடுகள் இலங்கை மகாவலி அதிகார சபையினால் முன்னெடுக்கப்பட்ட வண்ணமுள்ளன.
04.	கால நிலைத் தாக்கங்களை தணிக்கும் பல் நோக்கு நிகழ்ச்சித் திட்டப் பிரேரிப்பு (CResMPA)	9,080.00	41.60%	62.00%	• வளி மண்டலவியல் திணைக்களத்தை நவீனமயப்படுத்தும் பொருட்டு வழிகாட்டல் வரைபடமொறை தயாரித்தல். • உயர் வளி மண்டலவியல் அவதானிப்புகள் தொடர்பாக 3 ஐதரசன் இயந்திரங்களை நிலை நாட்டுதல். • வளி மண்டலவியல் திணைக்களத்தின் தலைமை அலுவலகம் மற்றும் பிரதேசச் செயலகத்தை மறு சீரமைக்கும் பொருட்டு கட்டிடக் கலை

	நிகழ்ச்சித் திட்டம் / கருத்திட்டம்	2025 ஆம் ஆண்டு காலப் பகுதிக்கான நிதி ஒதுக்கீடு (மில்லியன் ரூபா)	2024 ஆம் ஆண்டின் முழு மொத்த விருத்தி	2025 ஆம் ஆண்டு காலப் பகுதியில் எதிர்ப்பார்க்கப்பட்ட முழு மொத்த பௌதீக விருத்தி	2025 ஆம் ஆண்டு காலப் பகுதிக்கான இலக்குகள்
					திட்டமிடுகை, அளவியல் விபரப் பட்டியல் (BOQ) மற்றும் விலை மனு ஆவணங்களை விருத்தி செய்யும் பொருட்டு மதியுறை நிறுவனமொன்றை இணைத்துக் கொள்ளுதல். • மதியுறையாளரினால் தயாரிக்கப்பட்ட விலை மனு ஆவணங்களின் பிரகாரம் புதுப்பிப்பு ஒப்பந்தத்தை கையளித்தல். • வெள்ளப் பெருக்கு மாதிரிகளை விருத்தி செய்யும் பொருட்டு 22 ஆற்றுப் பள்ளத்தாக்குகளினது ஆற்றின் அடித் தளத்தை வரைபடமாக்குதல் (bathymetric) மற்றும் LIDAR ஆராய்ச்சி மற்றும் டிஜிட்டல் நில வரைபடங்கள் (Digital Terrain Models) ஆகியவற்றை தயாரிக்கும் பொருட்டு மதியுறை சேவையொன்றை பெற்றுக் கொள்ளுதல். • 20 ஆற்றுப் படுக்கைகள் தொடர்பாக வெள்ளப் பெருக்கு மாதிரிகளை (flood models) விருத்தி செய்யும் பொருட்டு மதியுறை ஒப்பந்தமொன்றை கையளித்தல். • நீர்ப்பாசன திணைக்களத்தின் வலாகத்தில் துரித முன்னெடுப்பு நிலையமொன்றை நிலை நாட்டுதல். • புதிதாக 100 நீரியல் நிலையங்களை அடையாளம் காணும் பொருட்டு மதியுறை நிறுவனமொன்றுடன் ஒப்பந்தமொன்றில் கைச்சாடிடுதல். • தலைமை நீர்த்தேக்கங்கள் தொடர்பாக நிகழ் நிலை நீர் மட்ட அளவீட்டுத் தொகுதிகளை விருத்தி செய்யும் முகமாக ஒப்பந்தக்காரரொருவரை

	நிகழ்ச்சித் திட்டம் / கருத்திட்டம்	2025 ஆம் ஆண்டு காலப் பகுதிக்கான நிதி ஒதுக்கீடு (மில்லியன் ரூபா)	2024 ஆம் ஆண்டின் முழு மொத்த விருத்தி	2025 ஆம் ஆண்டு காலப் பகுதியில் எதிர்ப்பார்க்கப்பட்ட முழு மொத்த பௌதீக விருத்தி	2025 ஆம் ஆண்டு காலப் பகுதிக்கான இலக்குகள்
					இணைத்துக் கொள்ளுதல். • நீர்ப்பாசன திணைக்களம் தொடர்பாக புதிதாக 100 தன்னியக்க மழை மானிகளை கொள்வனவு செய்து நிலை நாட்டுதல். • மண் சரிவு அபாய நிலையிலுள்ள 14 பிரதேசங்களில் 900 கிலோ மீற்றர் தொடர்பாக LIDAR ஆராய்ச்சிகளை முன்னெடுக்கும் பொருட்டு மதியுறையாளரொருவரை இணைத்துக் கொள்ளுதல். • உண்மையான நிகழ் நிலை மண் சரிவு பாதிப்புகளை குறைத்துக் கொள்ளக் கூடியவாறான தொகுதியொன்றை விருத்தி செய்யும் பொருட்டு மதியுறை நிறுவனமொன்றை இணைத்துக் கொள்ளுதல். • மண் சரிவுகளை அவதானிக்கும் பொருட்டு நடமாடும் தரவு ஒன்று சேர்க்கை உபகரணங்களை கொள்வனவு செய்தல். • NBRO தொடர்பாக 10 டுரோன் விமானங்களை கொள்வனவு செய்தல். • அனர்த்த முகாமைத்துவ நிலையத்தை நவீனமயப்படுத்தும் பொருட்டு பாதை வலையமைப்பொன்றை தயாரித்தல் மற்றும் பண்டங்கள், உபகரணங்கள் மற்றும் சேவைகளை பெற்றுக் கொள்வதன் வாயிலாக வரை படங்களை செயற்படுத்துதல். • அனர்த்த முகாமைத்துவ நிலையம் தொடர்பாக PABX மற்றும் மெகாபோன்களை கொள்வனவு செய்தல். • 25 மாவட்டங்கள் தொடர்பாக இன்றளவிலும் செயற்பாட்டிலுள்ள சிவில்

	நிகழ்ச்சித் திட்டம் / கருத்திட்டம்	2025 ஆம் ஆண்டு காலப் பகுதிக்கான நிதி ஒதுக்கீடு (மில்லியன் ரூபா)	2024 ஆம் ஆண்டின் முழு மொத்த விருத்தி	2025 ஆம் ஆண்டு காலப் பகுதியில் எதிர்ப்பார்க்கப்பட்ட முழு மொத்த பௌதீக விருத்தி	2025 ஆம் ஆண்டு காலப் பகுதிக்கான இலக்குகள்
					பணிகள் தொடர்பான வகுதிகளை நிறைவு செய்தல். • அம்பதலே உவர் நீர்த் தடுப்பான் (salinity barrier) மற்றும் வீ ஒய தொடர்பாக முற்று முழுதாக சுற்றுச் சூழல் தாக்க மதிப்பீடுகள் தொடர்பாக மதியுறையாளரொருவரை நியமித்தல். • வீ ஒய தொடர்பாக சமூக தாக்க மதிப்பீடுகளை ஆராயும் பொருட்டு கம்பனியொன்றை இணைத்துக் கொள்ளுதல்
05.	ஒருங்கிணைந்த நீரேந்து மற்றும் நீர் வளங்கள் முகாமைத்துவக் கருத்திட்டம் (IWWRMP)	5,550.00	71.75%	87.10%	பெறுகை நடவடிக்கைகள் மற்றும் ஒப்பந்தப் பணிகள் • பணிகள் (கால்வாய் மற்றும் அணைக்கட்டு மறு சீரமைப்பு) • பண்டங்கள் • மதியுறை சேவைகள் • மதியுறை சேவைகளற்ற வகுதிகளின் கீழான பணிகள் பின்வருமாறு * நீர்ப்பாசன திணைக்களத்தின் (ID) ஒப்பந்தப் பணிகள் - கால்வாய்கள் மற்றும் அணைக்கட்டு மறு சீரமைப்புப் பணிகள் முற்று முழுதாக - 18 வகுதிகள் ஆரம்ப கட்டத்தின் கீழ் 14 வகுதிகள் நிலவுவதுடன், அவற்றினது விருத்தி 50% ஆகவும், பணிகளை நிறைவு செய்யும் பொருட்டு எஞ்சியுள்ள 4 வகுதிகளினது பணிகள் 100% ஆன விருத்தி நிலையை அடையக் கூடிய இலக்கு முன்னோக்கியுள்ளது. * இலங்கை மகாவலி அதிகார சபையின் (MASL) ஒப்பந்தப் பணிகள் - கால்வாய்கள் மற்றும் அணைக்கட்டுகளினது மறு சீரமைப்புப் பணிகள் - 14

	நிகழ்ச்சித் திட்டம் / கருத்திட்டம்	2025 ஆம் ஆண்டு காலப் பகுதிக்கான நிதி ஒதுக்கீடு (மில்லியன் ரூபா)	2024 ஆம் ஆண்டின் முழு மொத்த விருத்தி	2025 ஆம் ஆண்டு காலப் பகுதியில் எதிர்ப்பார்க்கப்பட்ட முழு மொத்த பௌதீக விருத்தி	2025 ஆம் ஆண்டு காலப் பகுதிக்கான இலக்குகள்
					வகுதிகள் முதல் கட்டத்தின் கீழான 10 வகுதிகளினது விருத்தி 75% ஆகவும், பணிகளை நிறைவு செய்வதற்கு எஞ்சியுள்ள 4 வகுதிகளினது விருத்தியை 100% அடையப் பெறுதல் இலக்காகக் காணப்படுகின்றது. * வட மாகாண சபை நீர்ப்பாசன திணைக்களம் (NPC) ஒப்பந்தப் பணிகள் - கால்வாய்கள் மற்றும் அணைக்கட்டுகளினது மறு சீரமைப்புப் பணிகள் - 11 வகுதிகள் முதல் கட்டத்தின் கீழான 06 வகுதிகளினது விருத்தி 75% ஆகவும், பணிகளை நிறைவு செய்வதற்கு எஞ்சியுள்ள 3 வகுதிகளினது விருத்தி 100% ஆகவும் காணப்படுவதுடன், எஞ்சிய 2 வகுதிகளைக் கையளித்தல் இலக்காகக் காணப்படுகின்றது. * கிழக்கு மாகாண சபை நீர்ப்பாசன திணைக்களம் (EPC) ஒப்பந்தப் பணிகள் - கால்வாய்கள் மற்றும் அணைக்கட்டுகளினது மறு சீரமைப்புப் பணிகள் - 15 வகுதிகள் முதல் கட்டத்தின் கீழான 08 வகுதிகளினது விருத்தி 70% ஆகவும், பணிகளை நிறைவு செய்வதற்கு எஞ்சியுள்ள 05 வகுதிகளினது விருத்தி 100% ஆகவும் காணப்படுவதுடன், எஞ்சிய 2 வகுதிகளை மீள் விலை மதிப்பிடுதல் இலக்காகக் காணப்படுகின்றது. * நீர் வளங்கள் சபையின் (WRB) பணி ஒப்பந்தத்தின் கீழான நிலக் கீழ் நீர் முகாமைத்துவ அலகுகளை விஸ்தீரணப்படுத்தும் நடவடிக்கை - முழு மொத்தமாக 03 வகுதிகள் முதல் கட்டத்தின் கீழான வகுதி 50% ஆன விருத்தியையும், மேலுமொரு

	நிகழ்ச்சித் திட்டம் / கருத்திட்டம்	2025 ஆம் ஆண்டு காலப் பகுதிக்கான நிதி ஒதுக்கீடு (மில்லியன் ரூபா)	2024 ஆம் ஆண்டின் முழு மொத்த விருத்தி	2025 ஆம் ஆண்டு காலப் பகுதியில் எதிர்ப்பார்க்கப்பட்ட முழு மொத்த பௌதீக விருத்தி	2025 ஆம் ஆண்டு காலப் பகுதிக்கான இலக்குகள்
					வகுதி கையளிக்கப்பட்டு 50% ஆன விருத்தியையும், மேலுமொரு வகுதி கையளிக்கப்பட்டு 100% ஆன விருத்தியையும், இன்றளவில் பணிகள் முன்னெடுக்கப்பட்ட வண்ணமுள்ள வகுதியினது விருத்தி 100% ஆகவும் எய்துதல் இலக்காகக் காணப்படுகின்றது. *10 மில்லியன் பெறுமதியான மறு சீரமைப்புப் பணிகள் - சிறு மற்றும் நடுத்தர அளவிலான நீர்ப்பாசன உட்கட்டமைப்பு வசதிகளை மறு சீரமைக்கும் பணிகள் (SMIIRW) செயற்பாட்டின் கீழான மொத்த வகுதிகளின் எண்ணிக்கை - 24 இதன் கீழ் 24 வகுதிகளினது பணிகளை முன்னெடுத்தல் இலக்காகக் காணப்படுகின்றது. இதன் போது 18 வகுதிகள் பெறுகை நிலையில் நிலவுவதுடன், அவற்றினது விருத்தி 100% ஆகவும், இன்றளவில் பணிகள் முன்னெடுக்கப்படுகின்ற 6 வகுதிகளினது பணிகளை நிறைவு செய்தல் இலக்காகக் காணப்படுகின்றது. * மதியுறை சேவைகள் - முழு மொத்தமாக 20 வகுதிகள் முதல் கட்டத்தின் கீழான 09 வகுதிகளினது விருத்தி 80% ஆகவும், 5 வகுதிகளை கையளித்து நிறைவு செய்யும் பொருட்டும், இன்றளவில் முன்னெடுக்கப்பட்ட வண்ணமுள்ள 06 வகுதிகளினது பணிகளை நிறைவு செய்வதற்கும் எதிர்ப்பார்க்கப்படுகின்றது. * பண்ட ஒப்பந்தம் - முழு மொத்தமாக 14 வகுதிகள் முதல் கட்டத்திம்ன் கீழான 04 வகுதிகளினது விருத்தி 80% ஆகவும், 9 வகுதிகளைக் கையளித்ததன் மூலமான விருத்தி 100% ஆகவும், இன்றளவில் முன்னெடுக்கப்பட்ட வண்ணமுள்ள வகுதிகளினது

	நிகழ்ச்சித் திட்டம் / கருத்திட்டம்	2025 ஆம் ஆண்டு காலப் பகுதிக்கான நிதி ஒதுக்கீடு (மில்லியன் ரூபா)	2024 ஆம் ஆண்டின் முழு மொத்த விருத்தி	2025 ஆம் ஆண்டு காலப் பகுதியில் எதிர்பார்க்கப்பட்ட முழு மொத்த பௌதீக விருத்தி	2025 ஆம் ஆண்டு காலப் பகுதிக்கான இலக்குகள்
					பணிகளை நிறஒவு செய்வதற்கும் எதிர்ப்பார்க்கப்படுகின்றது. * மதியுறை சேவைகளற்ற - முழு மொத்தமாக 03 வகுதிகள் 1 வகுதி கையளிக்கப்பட்டு 75% ஆன விருத்தி நிலையையும், மேலும் 2 வகுதிகளை நிறைவு செய்வதற்கும் இலக்கிடப்பட்டுள்ளது.
06.	கால நிலைத் தாக்கங்களை தணிக்கும் ஒருங்கிணைந்த நீர் முகாமைத்துவக் கருத்திட்டம் (வெவ் கம் புபுதுவ - CRIWMP)	1,000.00	93%	100%	• முன்னைய ஆண்டில் அபிவிருத்திப் பணிகள் முன்னெடுக்கப்பட்ட குளங்களும் உள்ளடங்களாக 27 குளங்களினது மேல் ஆற்று விருத்தியை நிறைவு செய்தல் • இன்றளவில் செயற்படுத்துகையின் கீழான குளங்களை மறு சீரமைப்பதுடன் தொடர்புடைய உள் ஆற்று அபிவிருத்திப் பணிகள் • திருகோணமலை விவசாய தொழில் நுட்பப் பண்ணை விருத்தியினது எஞ்சிய பணிகளை நிறைவு செய்தல் • பாடசாலை பயிர்ச் செய்கை தொடர்பாக 7 தோட்டங்கள், சந்தையை இலக்கிட்ட 100 வீடுகள் மற்றும் உணவுப் பாதுகாப்பு தொடர்பாக 1,300 வீட்டுத் தோட்டங்கள் ஆகியவற்றை விருத்தி செய்யும் முகமாக ஆரம்பத்தில் வழங்கப்பட்ட ஒப்பந்தங்கள் தொடர்பாக நடுகைப் பதார்த்தங்களை பகிர்ந்தளித்தல் • 7 மாவட்டங்களில் வயல் நில நிகழ்ச்சிகளை செயற்படுத்துதல் • 20 சிறு வடிகட்டித் தொகுதிகளை நிலை நாட்டும் செயன் முறைகளை செயற்படுத்துதல் • 66 ஆழ் சுட்டி உபகரணங்களை பொருத்துதல் • இன்றளவில் கையளிக்கப்பட்டுள்ள ஒப்பந்தங்களுடன் தொடர்புடைய அனர்த்த முன் எச்சரிக்கைகள் தொடர்பான செயற்பாடுகளை செயற்படுத்தும் நடவடிக்கைகளை தொடர்ச்சியாக முன்னெடுத்தல்

	நிகழ்ச்சித் திட்டம் / கருத்திட்டம்	2025 ஆம் ஆண்டு காலப் பகுதிக்கான நிதி ஒதுக்கீடு (மில்லியன் ரூபா)	2024 ஆம் ஆண்டின் முழு மொத்த விருத்தி	2025 ஆம் ஆண்டு காலப் பகுதியில் எதிர்ப்பார்க்கப்பட்ட முழு மொத்த பௌதீக விருத்தி	2025 ஆம் ஆண்டு காலப் பகுதிக்கான இலக்குகள்
					• மூன்று ஆற்றுப் பள்ளத்தாக்கு வெள்ளப் பெருக்கு முகாமைத்துவம் தொடர்பாக ஏற்கப்பட்ட முன்னெடுப்பு செயன் ஒழுங்கு முறைகளை (SOPs) தயாரிக்கும் நடவடிக்கைகளை பூர்த்தி செய்தல்
07.	இலங்கையில் நகல்ஸ் மலைத் தொடரின் நீரேந்து பிரதேசத்தில் அனர்த்தத்துக்கு உள்ளாகக் கூடிய ஆற்றுப் படுக்கைகளில், நீரேந்துப் பிரதேசங்கள் மற்றும் தாழ் ஆற்றுப் படுக்கைகளில் குடியேறியுள்ள விவசாயிகளினதும், விவசாயக் குடி மக்களினதும் காலநிலைக்கு முகங் கொடுக்கும் திறனை வலுவூட்டுதல் - (GCF நகல்ஸ் கருத்திட்டம்)	2,400.00	6%	30%	தொடர்ச்சியாக, • ஓடையோரப் பாதுகாப்பு மற்றும் வீதிகளின் இரு பக்கத்திலுமுள்ள வடிகால் முகாமைத்துவம் • கிராமிய குளங்கள், தொட்டிகள் மற்றும் நீர்ப்பாசன வலையமைப்பை புனரமைத்தல் மற்றும் நிறுவுதல் • காடுகளில் மொசைக் நில வரைவுகளை மீள் நிறுவுதல் • உயர் நீர் நிலைப் பகுதிகள் மற்றும் கீழ் நீர் நிலைப் பகுதிகள் இரண்டிலும் நீர்ப்பாசன நெல் அறுவடையை அதிகரித்தல். 1றிய காணி வைத்துள்ளவர்களின் உற்பத்தியின் நிலைத்தன்மையை வலுப்படுத்துதல் • **நிலையான தோட்ட மறுசீரமைப்பு மற்றும் மகசூல் மேம்பாடு** • முக்கியமாக சிறிய காணி வைத்துள்ளவர்கள் மற்றும் தங்கிவாழும் விவசாயிகளின் உற்பத்திப் பொருட்களுக்கான உள்ளூர் மதிப்பு வரைப்படமாக்கல் மற்றும் பசுமைச் சந்தை மதிப்பீடு. • **மலைப்பகுதிகளில் உள்ள சிறு விவசாயிகளுக்கு தொழில்நுட்ப உதவி வழங்குதல்இ அவர்களின் தொழில் மற்றும் நிறுவன வளர்ச்சியில் பசுமை மேம்பாட்டு வாய்ப்புகளின் முழுப் பலன்களையும் அறுவடை செய்ய உதவுதல்.**

	நிகழ்ச்சித் திட்டம் / கருத்திட்டம்	2025 ஆம் ஆண்டு காலப் பகுதிக்கான நிதி ஒதுக்கீடு (மில்லியன் ரூபா)	2024 ஆம் ஆண்டின் முழு மொத்த விருத்தி	2025 ஆம் ஆண்டு காலப் பகுதியில் எதிர்ப்பார்க்கப்பட்ட முழு மொத்த பௌதீக விருத்தி	2025 ஆம் ஆண்டு காலப் பகுதிக்கான இலக்குகள்
					• காலநிலைக்கு ஏற்ற விவசாயத்தில் ஈடுபட்டுள்ள சிறிய காணிகளின் விவசாயிகளுக்கான மதிப்புச் சங்கிலி தரம் உயர்த்தல் மாற்றீடுகளைக் கண்டறிந்து செயல்படுத்துதல். • செயல்திறன் அடிப்படையிலான பணப் பரிமாற்ற வழிமுறைகள் தொடர்பாக இணக்கப்பாட்டுப் பேச்சுவார்த்தை நடத்துவதற்கான தொடர்ச்சியான வணிக நிகழ்வுகள். • பல் தரப்பு தளத்தின் ஒரு பகுதியாக சுற்றுச்சூழல் அமைப்பு சேவைகளின் கொடுப்பனவுகளுக்கான இடைநிலை நிறுவனமொன்றையும் மற்றும் அதன் நிர்வாக அமைப்பையும் ஒரு நிறுவுதல். • மேல் நீர்நிலை பகுதியில் சுற்றுச்சுசூழல் அமைப்பு சேவைகளுக்கான கட்டணங்களுக்கான திட்ட கண்காணிப்பு முறைமை. • துணைப் படுகை மட்டத்தில் ஒருங்கிணைந்த நில பயன்பாட்டுக் கொள்கை மற்றும் திட்டமிடல் பொறிமுறையை உருவாக்குதல். • SHARED நில பயன்பாட்டு திட்டமிடல், காலநிலை தழுவல், சந்தை தகவல் மற்றும் தலையீட்டு மாற்றீடுகளின் செயல்திறனை ஆதரிக்க தகவல் முறைமையை உருவாக்குதல். • நிலையான நில முகாமைத்துவம் மற்றும் விவசாய விளைச்சலை நிலையான முறையில் அதிகரிப்பதற்கான சூழலுக்கு ஏற்ற மாற்று கட்டமைப்பை வகுத்தல் மற்றும் மீளமைத்தல். • துணைப் படுகை மட்டத்திலிருந்து கிராம அலுவலர் மட்டம் வரை மேலிருந்து கீழ் நோக்கி விஸ்தரித்த பல் தரப்பு புதிய கண்டுபிடிப்பு தளங்களை நிறுவுதல்.

	நிகழ்ச்சித் திட்டம் / கருத்திட்டம்	2025 ஆம் ஆண்டு காலப் பகுதிக்கான நிதி ஒதுக்கீடு (மில்லியன் ரூபா)	2024 ஆம் ஆண்டின் முழு மொத்த விருத்தி	2025 ஆம் ஆண்டு காலப் பகுதியில் எதிர்ப்பார்க்கப்பட்ட முழு மொத்த பௌதீக விருத்தி	2025 ஆம் ஆண்டு காலப் பகுதிக்கான இலக்குகள்
					• தகவமைப்பு மாற்றீடுகளுக்கான தழுவல் மற்றும் பங்கேற்பு சம திட்டமிடல் முறைகள் மற்றும் கருவிகள் குறித்த பயிற்சியை வழங்குதல். • சூழலுக்கு ஏற்ற மாற்றீடுகள் மற்றும் நிலையான நில முகாமைத்துவம், நிலையான முறையில் விவசாய அறுவடையை மேம்படுத்தல் மற்றும் மதிப்பு மேம்பாட்டு மாற்றீடுகளை செயல்படுத்துவதற்கான எளிதான பயன்பாட்டு வழிகாட்டுதல்கள், கையேடுகள் மற்றும் கருவிகளை உருவாக்குதல்.

- சாத்தியக்கூறு ஆய்வின் கீழ், துரிதப்படுத்தப்பட்ட கிராமப்புற வளர்ச்சி மற்றும் மீள்தன்மை (ARGR) திட்டத்தின் நீர்ப்பாசனம் மற்றும் நீர்வள மேலாண்மை கூறு தொடர்பான ஆரம்ப பணிகள் 2025 இல் நிறைவடையும் என்று எதிர்பார்க்கப்படுகிறது.
- ஒப்புதல் கிடைத்தால், ஜின் நில்வாலா திட்டத்திற்கான சுற்றுச்சூழல் தாக்க மதிப்பீட்டை (EIA) முடித்து, சாத்தியக்கூறு ஆய்வை நடத்தவும் திட்டமிடப்பட்டுள்ளது.

....

பணிப்பாளர் நாயகம் (திட்டமிடல்)

திட்டமிடல் மற்றும் கண்காணிப்புப் பிரிவு

ஒப்பம் /

....

செயலாளர்

கமத்தொழில், கால்நடை வளங்கள்,

காணி மற்றும் நீர்ப்பாசன அமைச்சு

ஒப்பம் /

03 அத்தியாயம் - 2024 டிசம்பர் 31 முடிவுற்ற வருடத்துக்கான ஒட்டுமொத்த நிதிச் செயலாற்றுகை

3.1.நிதிச்செயலாற்றுகைப்பற்றியகூற்று

ஏசீஏ - எப்

2024 *டிசம்பர் 31 முடிவுற்ற காலத்திற்கான நிதிச் செயலாற்றுகைக் கூற்று*

ரூபா.

வ.செ.திட்டம் 2024		**குறிப்பு**	**உண்மையான (2024)**	**2023**	
-	**வருமான பெறுகைகள்**		-	-	
	வருமான வரி	**1**	-	-	
-	உள்ளூர்பொருட்கள், சேவைகளுக்கான வரி	**2**	-	-	
-	சர்வதேச வர்த்தகம்மீதான வரி	**3**	-	-	**ஏசீஏ -1**
-	வரியல்லா வருமானம் மற்றும் பிற	**4**	3,927,236,127	853,731,252	
-	**மொத்த வருமான பெறுகைகள் (அ)**		**3,927,236,127**	**853,731,252**	
-	**வருமானமல்லாத பெறுகைகள்**				
-	திறைசேரி முற்பணம்		11,280,377,312	11,131,086,544	***ஏசீஏ-3***
-	வைப்புகள்		24,357,164	3,382,229,642	***ஏசீஏ-4***
-	முற்பணக் கணக்குகள்		21,933,642	20,225,928	***ஏசீஏ-5***
-	வேறு பெறுகைகள்		-	-	
-	**மொத்த வருமானமல்லாத பெறுகைகள் (ஆ)**		**11,326,668,119**	**14,533,542,114**	
-	**மொத்த வருமான பெறுகைகள் மற்றும் வருமானமல்லாத பெறுகைகள் இ=(அ)+(ஆ)**		15,253,904,246	15,387,273,366	
	திறைசேரிபெறுகை *(ஈ)*		1,451,778,817	273,537,918	
-	நிகர**வருமான பெறுகைகள்**மற்றும்**வருமானமல்லாத பெறுகைகள்உ=(இ) - (ஈ)**		**13,802,125,429**	**15,113,735,448**	
	கழி : செலவினம்				
-	***மீண்டெழும் செலவினம்***		**-**	**-**	
518,990,000	வேதனாதிகள் ,சம்பளங்கள், பிறஊழிய நன்மைகள்	**5**	470,485,012	417,499,614	
273,760,000	ஏனைய பொருட்கள் மற்றும் சேவைகள்	**6**	191,646,963	178,953,676	
3,851,570,000	உதவு தொகை, மானியம் மற்றும் மாற்றல்கள்	**7**	3,746,589,212	3,473,173,371	**ஏசீஏ-2(ii)**
-	வட்டிக் கொடுப்பனவுகள்	**8**			
290,000	ஏனைய மீண்டெழும் செலவினம்	**9**	199,153	326,508	
4,644,610,000	**மொத்த மீண்டெழும் செலவினம்(ஊ)**		**4,408,920,339**	**4,069,953,169**	
	மூலதனச் செலவினம்				
6,449,400,000	மூலதன சொத்துக்களின் புனரமைப்பு மற்றும்மேம்பாடு	**10**	4,361,005,934	30,242,648	
38,873,500,000	மூலதன சொத்துக்களை கையகப்படுத்துதல்	**11**	29,196,440,114	917,387	
6,031,000,000	மூலதன மாற்றல்கள்	**12**	4,978,543,483	3,452,089,284	**ஏசீஏ-2(ii)**
-	நிதி சொத்துக்களை கையகப்படுத்துதல்	**13**			
24,600,000	திறன் மேம்பாடு	**14**	9,259,001	6,687,494	
4,737,000,000	பிற மூலதன செலவுகள்	**15**	1,827,763,749	33,689,363,421	
56,115,500,000	**மொத்த மூலதன செலவினம் *(எ)***		**40,373,012,282**	**37,179,300,235**	
	வைப்புக்கொடுப்பனவு		12,119,820	3,278,897,638	
	முற்பணக்கொடுப்பனவு		31,706,921	31,551,464	***ஏசீஏ-4***
	பிரதான பேரேட்டு செலவுகள் *(ஏ)*		43,826,741	3,310,449,102	***ஏசீஏ-5***
	மொத்த செலவினம் *ஐ=(ஊ + எ + ஏ)*		**44,825,759,362**	**44,559,707,506**	
-			(31,023,633,933)	(29,445,967,058)	
-	***2021 டிசம்பர் 31 இல் முற்பண மீதி ஓ=(உ-ஐ)***				
			(31,023,633,933)	(29,445,967,058)	
			-		

2024 டிசம்பர் 31 இல் உள்ளவாறான
நிதி நிலைமைக் கூற்று

	குறிப்பு	உண்மை நிலை 2024 ரூபா	2023 ரூபா
நிதி சொத்துக்கள் அற்றது			
ஆதனம், பொறித் தொகுதி மற்றும் உபகரணம்	ஏசீஏ-6	20,560,617,016	20,669,523,152
நிதி சொத்துக்கள்			
முற்பணக் கணக்குகள்	ஏசீஏ-5.:.5ஏ	63,596,481	53,823,202
காசு மற்றும் காசுக்குச் சமனானவை	ஏசீஏ-3	-	-
மொத்த சொத்துக்கள்		**20,624,213,497**	**20,723,346,355**
தேறிய சொத்துக்கள் ∴ உரிமைப் பங்கு			
திறைசேரிக்கு தேறிய சொத்துக்கள்		(76,326,141)	(73,862,075)
ஆதனம், பொறித் தொகுதி மற்றும் உபகரண ஒதுக்கம்		20,560,617,016	20,669,523,152
வாடகை மற்றும் பணி முற்பண ஒதுக்கம்	ஏசீஏ-5பீ		
நடைமுறைப் பொறுப்புக்கள்			
வைப்புக் கணக்குகள்	ஏசீஏ-4		
தீர்க்கப்படாத பணிமுற்பண மீதி	ஏசீஏ-3	139,922,622	127,685,278
மொத்தப் பொறுப்புக்கள்		-	-
		20,624,213,497	**20,723,346,355**

பக்கங்கள் எண்............ இருந்து ………. இணைப்புமே பக்கங்கள் எண் ………. இருந்து.......... வரையில் உள்ள கணக்கில் குறிப்புகள் விவரம் தா நான்ம இறுதியான கணக்குஹிம உள்ளடக்க பாகங்கள் வே. இந்த நிதி பிரகடன ஏற்பாடு அரசாங்கத்தின் நிதி ரெகுலாசி 150 மற்றும் 151 மற்றும் 2024.12.16 தேதியிட்ட ராஜ்ய கணக்குகள் வழிகாட்டி எண் 06.:.2024 விதிவிதானங்களுக்கு இணைக்கப்பட்டுள்ளது. அதில் குறிப்பிடப்பட்டுள்ள விவரங்கள் நிறுவனங்களின் கணக்குப் புத்தகங்கள் விற்பனைப் பொருட்களைக் கொண்டு வருவதற்குத் தகுதியானவை

நிதி நிருவாகத்திற்காக வினைத்திறன்மிக்க உள்ளக நிருவாகத் தொகுதியொன்று அறிக்கையிடும் நிறுவனத்தில் காணப்படுகின்றது எனவும் நிதி நிருவாகத்திற்காக உள்ளக நிருவாகத் தொகுதியின் செயற்திறனை மேற்பார்வை செய்வதற்கும் அதற்கு அமைவாக அந்தத் தொகுதியை வினைத்திறனுடன் நடைமுறைப்படுத்துவதற்குத் தேவையானவாறு மாற்றங்களை மேற்கொள்வதற்கும் அடிக்கடி மீளாய்வுகள் மேற்கொள்ளப்படுகின்றது எனவும் இத்தால் சான்றுப்படுத்துகிறோம்.

……………………	………………	…………………………………..
பிரதான கணக்கீட்டு உத்தியோகத்தர்	கணக்கீட்டு உத்தியோகத்தர்	பிரதான நிதி உத்தியோகத்தர்∴ பிரதான கணக்காளர் பணிப்பாளர்(நிதி)∴ஆணையாளர்(நிதி)
பெயர்:	பெயர்:	பெயர் :
பதவி :	பதவி :	
திகதி : 2/27	திகதி :	திகதி : 25/02/2025

D.P. Wickramasinghe
Secretary
Ministry of Agriculture, Livestock
Land and Irrigation

M.W. Gayani Chamalika
Chief Accountant
Ministry of Agriculture, Livestock, Lands and Irrigation
No: 11, Jawatta Road, Colombo 05.

03

3.3.காசுப்பாய்ச்சல்பற்றியகூற்று

ஏ சீஏ-சீ

2024 டிசம்பர் 31 அன்று முடிவடைந்த காலப்பகுதிக்கானகாசுப் பாய்ச்சல் கூற்று

	உண்மையான	
	2024(ரூபா)	2023 (ரூபா)
தொழிற்பாட்டு நடவடிக்கையிலிருந்து காசுப் பாய்ச்சல்	-	
மொத்த வரி பெறுகைகள்	-	
கட்டணம் , அபராதம் , தண்டப்பணம் , உரிமங்கள்	-	
இலாபம்	-	
வருமானமல்லாத பெறுகைகள்	-	
பிறதிணைக்களங்கள்/அமைச்சுக்கள் மூலம் கிடைக்கப்பெறப்பட்ட வருமானம்	520,570,903	81,198,279
முற்பண பெறுகைகள்	10,338,726,402	11,131,086,544
தொழிற்பாடுகளிலிருந்து பெறப்பட்ட மொத்த காசுப் பாய்ச்சல் (அ)	21,703,734	15,698,018
	24,357,164	3,382,229,642
கழி - காசு செலவிடல் :	**10,905,358,204**	**14,610,212,483**
ஆள்சார் வேதனாதிகள் மற்றும் தொழிற்பாட்டுக் கொடுப்பனவு		
மானியம் மற்றும் மாற்றல் கொடுப்பனவுகள்		
பிற செலவின தலைப்புகளுக்கான செலவினம்	620,172,424	559,223,664
திறைசேரிக்கு செலுத்தப்பட்ட முற்பணம்	56,842,882	47,847,358
தொழிற்பாடுகளுக்காக செலவிடப்பட்ட மொத்த காசுப் பாய்ச்சல் (ஆ)	57,370,693	79,781,217
	510,127,907	-
தொழிற்பாடுகளிலிருந்து பெறப்பட்ட தேறிய காசுப் பாய்ச்சல் (இ)=(அ)-(ஆ)	32,338,309	31,054,149
	12,119,820	3,277,904,038
முதலீட்டு செயற்பாடுகளிலிருந்து பெறப்பட்ட மொத்த காசு	**1,288,972,034**	**4,189,567,127**
வட்டி		
பங்கிலாபம்	**9,616,386,170**	**10,420,645,357**
சொத்து விற்பனை , பௌதிக ஆதன விற்பனை		
கடன் அறவீடுகள்		
முற்பண அறவீடுகள்	-	-
முதலீட்டு செயற்பாடுகளிலிருந்து பெறப்பட்ட காசு (ஈ)	-	-
கழி - காசு செலவிடல்	-	-
பௌதிக சொத்து கொள்வனவு அல்லது நிர்மாணம் அல்லது வேறு முதலீடுகளை கையகப்படுத்தல்	-	-
முற்பணக்கொடுப்பனவு	-	-
முதலீட்டு செயற்பாட்டுக்காக செலவிடப்பட்ட மொத்த காசுப் பாய்ச்சல் (உ)		
முதலீட்டு செயற்பாட்டிலிருந்து தேறிய காசு (ஊ)=(ஈ)-(உ)	9,616,386,170	10,420,645,357
	9,616,386,170	**10,420,645,357**
தொழிற்பாட்டு மற்றும் முதலீட்டு செயற்பாடுகளிலிருந்து தேறிய காசு (எ)=(இ)+(ஊ)		
நிதி செயற்பாடுகளிலிருந்து காசுப் பாய்ச்சல்	**(9,616,386,170)**	**(10,420,645,357)**
உள்நாட்டு கடன்பெறுகை		
வெளிநாட்டு கடன்பெறுகை	-	-
பெறப்பட்ட மானியங்கள்	-	-
பெறப்பட்ட வைப்புக்கள்	-	-
நிதி செயற்பாடுகளிலிருந்து பெறப்பட்ட மொத்த காசு (ஏ)	-	-
கழி - காசு செலவிடல் :	-	-
உள்நாட்டு கடன்பெறுகை மீள்கொடுப்பனவு		
வெளிநாட்டு கடன்பெறுகை மீள்கொடுப்பனவு	-	-
வைப்புக் கணக்கு மற்றும் ஏனைய பொறுப்புகள்	-	-
நிதி செயற்பாட்டுக்காக செலவிடப்பட்ட மொத்த காசு (ஐ)	-	-
நிதி செயற்பாடிலிருந்து பெறப்பட்ட தேறிய காசு (ஒ)=(ஏ)-(ஐ)	-	.
காசில் தேறிய மாற்றம் (ஓ)=(எ) - (ஒ)		
சனவரி 01 அன்று ஆரம்ப காசு மீதி	-	-
டிசம்பர் 31 அன்று இறுதி காசு மீதி	-	-

3.4 *நிதிக் கூற்றுக்களுக்கான குறிப்புகள்*

<u>அறிக்கையிடலின் அடிப்படை</u>

1. <u>அறிக்கையிடல் காலப்பகுதி</u>
இந் நிதிக் கூற்றுக்களுக்கான அறிக்கையிடல் காலப்பகுதி 2024 சனவரி 01 முதல் டிசம்பர் 31 வரையானதாகும்.
இந்த நிதிநிலை அறிக்கைகள் அரசாங்க நிதி ஒழுங்குமுறைகள் 150 & 151 மற்றும் 16.12.2024 தேதியிட்ட மாநில கணக்குகள் வழிகாட்டுதல் எண். 06/2024 ஆகியவற்றின் படி தயாரிக்கப்பட்டுள்ளன.

2. <u>அளவீட்டுக்கான அடிப்படை</u>
நிதிக்கூற்றுக்களானது, வரலாற்றுக் கிரய அடிப்படையிலேயே தயாரிக்கப்பட்டுள்ள அதேவேளையில், ஒரு சில சொத்துக்களின் வரலாற்றுக் கிரயம் மீள்மதிப்பீடு செய்யப்பட்ட பெறுமதிக்கு மேம்படுத்தப்பட்டுள்ளது. வேறு விதத்தில் குறிப்பிடப்பட்டில்லாத போது கணக்கு தயாரிப்பு நடவடிக்கைகள் மேம்படுத்தப்பட்ட காசு அடிப்படையில் மேற்கொள்ளப்படும்.

நிதிக் கூற்றுக்களிலுள்ள இலக்கங்கள் இலங்கை ரூபாவில் கிட்டிய ரூபாய்க்கு தயாரிக்கப்படல் வேண்டும்.

3. <u>வருமானத்தை அடையாளங்காணுதல்</u>
நாணயமாற்று மற்றும் நாணயமாற்று அல்லாத வருமானங்கள் அவை கிடைக்கக்கூடிய காலப்பகுதியை கவனத்திற்கொள்ளாது, காசு கிடைக்கக் கூடிய காலப்பகுதிக்குள் வருமானமாக அடையாளங் காணப்படுகின்றது.

4. <u>சொத்து, இயந்திர மற்றும் உபகரணம் ஆகியவற்றின் அங்கீகாரம் மற்றும் அளவீடு</u>
சொத்துக்கள் நம்பத்தகுந்த அடிப்படையில் அளவிடப்படுகின்றதா மற்றும் நிறுவனத்தின் சொத்துக்கள் எதிர்கால பொருளாதார நலன்களுடன் தொடர்புடையதாக இருக்கின்றதா என்பதற்கான நிகழ்தகவின் அடிப்படையிலேயே சொத்து, இயந்திரம் மற்றும் உபகரணங்கள் அங்கீகரிக்கப்படுகின்றன.

கிரயமுறை பொருத்தமில்லாத சந்தர்ப்பத்திலேயே சொத்து, இயந்திர மற்றும் உபகரணங்கள் கிரயம் மற்றும் மறமதிப்பீட்டு முறையில் அளவீடு செய்யப்படுகின்றது.

5. <u>சொத்து, இயந்திர மற்றும் உபகரணங்களின் ஒதுக்கம்</u>
இந்த மீள்மதிப்பு ஒதுக்கீட்டுக் கணக்கானது சொத்து, இயந்திர மற்றும் உபகரண கணக்கின் தொடர்புபட்டதாகும்.

6. **காசு மற்றும் காசுக்குச் சமனான**
காசு மற்றும் காசுக்குச் சமனான வகுதியில், 2024 டிசம்பர் 31 ஆம் திகதிக்கு உள் நாட்டு பணத் தாள்கள் மற்றும் நாணயங்கள் ஆகியன உள்ளடங்குகின்றன.

அறிக்கையிடப்படும் நிறுவனத்தில் விசேடமான கொடுக்கல் வாங்கல்கள் இடம் பெறுகையில் அத்தகைய தகவல்கள் அரசாங்க கணக்குத் திணைக்களத்தின் அனுமதியுடன் கூடியதாக நிதிக் கூற்றுக்களினுள் உள்ளடக்கலாம். அவ்வாறே, அக் கொடுக்கல் வாங்கல்கல் தொடர்பான கலந்துரையாடல் ”அறிக்கையிடும் அடிப்படை” எனும் வகுதியின் கீழ் உள்ளடக்கலாம்.

அறிக்கையிடும் அடிப்படையில் எனும் வகுதியின் கீழ் அறிக்கையிடும் நிறுவனத்துடன் தொடர்புடைய கணக்கிடல் கொள்கைகளை மாத்திரம் தெளிவுபடுத்த வேண்டியுள்ளது.

3.5. வருமான சேகரிப்பு செயலாற்றுகை

ரூபா.,000

வருமான குறியீடு	வருமான குறியீட்டின் விபரம்	வருமான மதிப்பீடு		சேகரிக்கப்பட்ட வருமானம்	
		அசல் மதிப்பீடு	இறுதி மதிப்பீடு	தொகை	இறுதி வருமான மதிப்பீடு %
2003.08.00	நீர் மின்சாரம் விற்பனை	1,357,000.00	1,357,000.00	1,096,450.48	81%

3.6. ஒதுக்கீட்டுப் பயன்பாட்டின் செயலாற்றுகை

ரூபா. ,000

ஒதுக்கீட்டு வகை	ஒதுக்கீடு		உண்மையான செலவினம்	இறுதி ஒதுக்கீட்டின் % ஆக ஒதுக்கீட்டுப் பயன்பாடு
	அசல் ஒதுக்கீடு	இறுதி ஒதுக்கீடு		
மீண்டெழும்	4,257,000.00	4,644,610.00	4,408,920.33	95%
மூலதனம்	54,513,000.00	56,115,500.00	40,373,012.28	72%
மொத்தம்	58,770,000.00	60,760,110.00	44,781,932.62	74%

3.7.நி.பி. குறிப்பு *208* பிரகாரம் ஏனைய அமைச்சுக்கள்/ திணைக்களங்களின் முகவராக இத்திணைக்களம்/ மாவட்டச் செயலகம்/ மாகாண சபைக்கான செலவினத்திற்கான ஒதுக்கீடு

ரூபா.,000

தொடர் இலக்கம்	நிதி ஒதுக்கீடு பெற்றப்பட்ட அமைச்சு / திணைக்களம்	நிதி ஒதுக்கீட்டிற்கான நோக்கம்	நிதி ஒதுக்கீடு		உண்மையான செலவு	இறுதி நிதி ஒதுக்கீட்டின் படியான நிதி ஒதுக்கீட்டுப் பயன்பாடு % ஆக
			உண் மையான	இறுதி		
1	சனாதிபதி அலுவலகம்	உருமய நிகழ்ச்சித் திட்டம் தொடர்பாக	1,000.00	59,322.10	55,981.51	94%
2	தேர்தல் அலுவலகம்	2024 ஆம் ஆண்டில் நடைபெற்ற சனாதிபதித் தேர்தல் மற்றும் பாராளுமன்றத் தேர்தல்	747.33	832.18	832.18	100%
3	ஓய்வூதியத் திணைக்களம்	ஓய்வூதிய பணி நன்கொடையிலிருந்து அரசுக்கு அறவிடப்பட வேண்டிய கடன் மீதியை தீர்த்தல்	507.72	507.72	507.72	100%

3.8. நிதி அல்லாத சொத்து அறிக்கையிடல் செயலாற்றுகை

ரூபா. 000

ஆதன குறியீடு	குறியீட்டு விபரம்	*2024.12.31* திகதிய சுற்றாய்வுச் சபை அறிக்கை படி மீதி	*2024.12.31* திகதிய நிதி நிலைமை அறிக்கை படி மீதி	எதிர் காலத்தில் கணக்கிட வேண்டியது	அறிக்கையிடல் முன்னேற்றம் %
9151	கட்டிடம் மற்றும் கட்டமைப்பு	29,323.00	29,323.00		
9152	இயந்திரம் மற்றும் உபகரணம்	431,315.00	431,315.00		
9153	காணி	20,099,667.00	20,099,667.00		
9154	அருவமான சொத்துக்கள்	311.00	311.00		
9155	உயிரியல் சொத்துக்கள்				
9160	நடைபெறும் பணிகள்				
9180	குத்தகைசொத்துக்கள்				

3.9. கணக்காய்வாளர்நாயகத்தின்அறிக்கை

அறிக்கை இணைப்பு *iii* ஆக இணைக்கப்பட்டுள்ளது

4. அத்தியாயம் - செயலாற்றுகை சுட்டி

4.1. நிறுவனத்தின் செயலாற்றுகை சுட்டி (செயற்பாட்டு திட்டத்தின் அடிப்படையில்)

குறிப்பான சுட்டி	எதிர்ப்பார்க்கப்படுகின்ற முடிவுப் பொருளின் விகிதம் (%) ஆக உண்மையான முடிவுப் பொருள்			
	90% - 100%	75% - 89%	50% - 74%	05% - 49%
மகாவலி நீர் பாதுகாப்பு முதலீட்டு நிகழ்ச்சித் திட்டம் மொரகஹகந்தவிலிருந்து ஹுருலு வெவ, மான்னங்கட்டிய, ஏரு வெவ மற்றும் மஹ கனதராவ வரை வட மத்திய மாகாண கால்வாயை (மேல் எலஹெர கால்வாய்) நிறைவு செய்தல்	✓			
வட மேல் மாகாண கால்வாய் கருத்திட்டத்தை நிறைவு செய்தல்	✓			
மினிபே இடக் கரை கால்வாய் மறு சீரமைப்பு கருத்திட்டத்தை நிறைவு செய்தல்	✓			
உமா ஓய பல் நோக்கு அபிவிருத்தி கருத்திட்டத்தை நிறைவு செய்தல்	✓			
மொரகஹகந்த களு கங்கை நீர்த்தேக்க கருத்திட்டம்	✓			
காலநிலை தாக்கங்களைத் தணிக்கும் பல் நோக்கு நிகழ்ச்சித் திட்ட பிரவேசிப்பு(CResMPA)				✓

குறிப்பான சுட்டி	எதிர்ப்பார்க்கப்படுகின்ற முடிவுப் பொருளின் விகிதம் (%) ஆக உண்மையான முடிவுப் பொருள்			
	90% - 100%	75% - 89%	50% - 74%	05% - 49%
ஒருங்கிணைந்த பிரவேசிப்பு ஊடாக உலர் வலயத்தின் சிறு தோட்ட உரிமையாளர்கள் காலநிலை மாறுபாடுகள் மற்றும் பாதகமான நிகழ்வுகளுக்கு முகங் கொடுக்கக் கூடிய திறனைக் கட்டியெழுப்பும் நீர் முகாமைத்துவக் கருத்திட்டம் (CRIWMP)		✓		
ஒருங்கிணைந்த நீரேந்து மற்றும் நீர் வளங்கள் முகாமைத்துவக் கருத்திட்டம் (IWWRMP)			✓	
இலங்கையில் நகல்ஸ் மலைத் தொடரின் நீரேந்து பிரதேசத்தில் அனர்த்தத்துக்கு உள்ளாகக் கூடிய ஆற்றுப் படுக்கைகளில், நீரேந்துப் பிரதேசங்கள் மற்றும் தாழ் ஆற்றுப் படுக்கைகளில் குடியேறியுள்ள விவசாயிகளினதும், விவசாயக் குடி மக்களினதும் காலநிலைக்கு முகங் கொடுக்கும் திறனை வலுவூட்டுதல் - (GCF நகல்ஸ் கருத்திட்டம்)				✓

5. அத்தியாயம்- பேண்தகு அபிவிருத்தி இலக்குகளை (SDG) அடையும் செயலாற்றுகை

5.1. இனங் காணப்பட்ட தொடர்புடைய பேண் தகு அபிவிருத்தி நோக்கங்களைக் குறிப்பிடவும்

இலக்கு / நோக்கம்	இலக்குகள்	வெற்றிகள் தொடர்பான சுட்டிகள்	இது வரை பெற்றுக் கொண்ட வெற்றிகளின் விருத்தி (%)		
			0 - 49	50 - 74	75 - 100
நோக்கம் : 1 அனைத்து திக்கிலும், அனைத்து வகையிலும் காணப்படுகின்ற ஏழ்மையை இல்லாதொழித்தல். நோக்கம் : 2.1 வரட்சியைப் போக்குதல் மற்றும் குறிப்பாக சிறார்களும் உள்ளடங்களாக ஏழ்மையில் வாடுகின்ற மற்றும் அபாய நிலைக்கு உள்ளாகியுள்ள குடி மக்கள் பாதுகாப்பு மிக்க, போசாக்கு மிக்க, போதியளவான	இலக்கு : 01 விவசாயக் காணிகளில் நீரைப் பயன்படுத்துவதன் வினைத் திறனை மேலுயர்த்துதல்	சுட்டி : 01 நீர்ப்பாசனத் தொகுதியின் வினைத் திறனை மேலுயர்த்தும் சத விகிதம், மேம்படுத்தப்பட்ட நீர்ப்பாசன தொழில் நுட்பத்துடன் கூட்டிணைந்த நீர்ப்பாசன பயிர்ச் செய்கை காணிகளின் நீர்ப் பயன்பாடு குறைவடையும் சத விகிதம்	√		

இலக்கு / நோக்கம்	இலக்குகள்	வெற்றிகள் தொடர்பான சுட்டிகள்	இது வரை பெற்றுக் கொண்ட வெற்றிகளின் விருத்தி (%)		
			0 - 49	50 - 74	75 - 100
உணவுகளை வருடம் முழுதும் பெற்றுக் கொள்ளக் கூடியதாகவிருப்பதை உறுதிப்படுத்துதல். நோக்கம் : 2.2 ஐந்து வயதுக்குக் குறைந்த குழந்தைகள் தொடர்பாக குள்ளமாகுதல் மற்றும் போசாக்கு குறைவடைதல் தொடர்பாக சர்வதேச ரீதியான இணக்கம் காணப்பட்ட இலக்குகளை 2025 ஆம் ஆண்டளவில் எய்துவதையும் நோக்கமாகக் கொண்டதாக அனைத்து வகையான மந்த போசாக்கு நிலைகளையும் போக்குதல் மற்றும் புதிய இளம் பெண் பிள்ளைகள், கர்ப்பிணித் தாய்மார்கள், பாலூட்டும் தாய்மார்கள் மற்றும் வயது முதிர்ந்த நபர்களது போசாக்குத் தேவைக்கு தீர்வுகளை வழங்குதல்	இலக்கு : 02 தலைமை மற்றும் நடுத்தர அளவிலான நீர்த்தேக்கங்களில் நீரைக் களஞ்சியப்படுத்தக் கூடிய கொள் திறனை மேலுயர்த்துதல் மற்றும் காலநிலை மாற்றங்களினாலான தாக்கங்களை முகாமைத்துவபடுத்தும் பொருட்டு நீரை ஒன்று சேர்க்கும் இடங்களை கட்டியெழுப்புதல்.	சுட்டி : 02 வரட்சி நிலவுகின்ற கால கட்டத்தில் தொகுதியின் நெகிழ்வுத் தன்மையை மேலுயர்த்தும் சத விகிதம், வெள்ளப் பெருக்கு காரணமாக ஏற்படக் கூடிய அழிவுகள் குறைவடையும் சதவிகிதம்		√	
	இலக்கு : 03 தலைமை மற்றும் நடுத்தர அளவிலான நீர்ப்பாசனக் கருத்திட்டங்களின் கீழான காணிகளின் பயிர்ச் செறிவை அதிகரித்தல்.	சுட்டி : 03 நீர் வளங்கள் அபிவிருத்தி, பாதுகாப்பு மற்றும் ஒருங்கிணைந்த நீர் வளங்கள் முகாமைத்துவப் பொறிமுறையை செயற்படுத்தும் பொருட்டு விவசாயக் குடிகளை வலுவூட்டும் சத விகிதம்		√	
நோக்கம் : 2.3 சிறு அளவிலான உணவுற்பத்தியாளர்களது, குறிப்பாக மகளிரது, உள் நாட்டுக் குடி மக்களது, விவசாயக் குடும்பங்கள் மற்றும் மீனவர்களது விவசாய வினைத் திறன் மற்றும் வருமானம், காணிகளுக்குப் பாதுகாப்பாகவும், சமமான வகையிலும் பிரவேசிக்கக் கூடிய வாய்ப்புகள், ஏனைய உற்பத்தி வளங்கள் மற்றும் கையளிப்புகள், அறிவுத் திறன், நிதிச் சேவைகள்,	இலக்கு : 04 காலநிலை மாற்றங்கள் காரணமாக ஏற்படக் கூடிய வருடாந்த வெள்ளப் பெருக்கு அழிவுகளைக் குறைத்தல்	சுட்டி : 04 நீரேந்துப் பிரதேச முகாமைத்துவம் தொடர்பாக நிறுவன சட்டகத்தை நிலை நாட்டுதல், நீரை களஞ்சியப்படுத்தக் கூடிய இடப் பரப்பின் அளவை அதிகரிக்கும் சதவிகிதம், வெள்ளப் பெருக்கு தொடர்பாக பாதுகாப்பு நடவடிக்கைகளை பின்பற்றும் சத விகிதம்	√		

இலக்கு / நோக்கம்	இலக்குகள்	வெற்றிகள் தொடர்பான சுட்டிகள்	இது வரை பெற்றுக் கொண்ட வெற்றிகளின் விருத்தி (%)		
			0 - 49	50 - 74	75 - 100
சந்தை மற்றும் பெறுமதி ஒன்று சேர்க்கை மற்றும் பண்ணைகளற்ற தொழில் வாய்ப்புகளுக்கு இட வசதிகளை ஏற்படுத்திக் கொடுக்கும் திறனை இரண்டு மடங்காக்குதல். நோக்கம் : 6.4 அனைத்துத் துறை சார்ந்ததாகவும் நீரை வினைத் திறன் மிக்கதாக பயன்படுத்தப்படுவதை குறிப்பிடத்தக்களவில் அதிகரித்தல், பேண்தகு	இலக்கு : 05 நாட்டின் குடி நீர், விவசாயத் துறை மற்றும் ஏனைய நோக்கங்கள் தொடர்பாக மேலதிக நீர் வளங்கள் எனும் அடிப்படையில் தரமுயர்ந்த மற்றும் நிலக் கீழ் நீர் வளங்கள் போதியளவில் காணப்படுவதாக உறுதிப்படுத்திக் கொள்ளுதல்.	சுட்டி : 05 நிலக் கீழ் நீர் வளங்கள் தொடர்பான மேற்பார்வை மற்றும் முகாமைத்துவப்படுத்துகை தொடர்பான நம்பிக்கைத் தன்மை (%)	√		
வகையில் நீரை பெற்றுக் கொள்ளுதல் மற்றும் விநியோகிப்பு, நீர்த் தட்டுப்பாட்டை நிவர்த்தி செய்யும் பொருட்டும் நீர்த் தட்டுப்பாட்டினால் அவதிப்படுகின்ற குடி மக்களது எண்ணிக்கயை படிப்படியாகக் குறைத்தல். நோக்கம் : 6.5 தேச எல்லைகளினூடாக ஏற்படக் கூடிய கூட்டிணைப்பை பொருத்தமான வகையில் பயன்படுத்திய வண்ணம் ஒருங்கிணைந்த நீர் வளங்கள் முகாமைத்துவத்தை அனைத்து மட்டங்களிலும் முன்னெடுத்தல்.	இலக்கு : 06 முழு மொத்த நீர் வளங்கள் முகாமைத்துவம் தொடர்பாகவும் நிலக் கீழ் நீர் வளங்கள் முகாமைத்துவப் பொறிமுறையைத் தயாரித்தல்.	சுட்டி : 06 நாட்டினுள் காணப்படுகின்ற நிலக் கீழ் நீர் வளங்களை மதிப்பிடுதல், பாதுகாத்தல், பயன்படுத்துதல் மற்றும் விருத்தி செய்யும் செயன் முறையை மேலுயர்த்துதல் (%)	√		
நோக்கம் : 9.1 பொருளாதார விருத்தி மற்றும் மானிட நழ் வாழ்வு தொடர்பாக அனைவருக்கும் பெற்றுக் கொள்ளக் கூடிய மற்றும் பிரவேசிக்கக் கூடிய நிலை காணப்படுதல் எனும் விடயத்தைக் கருத்திலெடுத்த வண்ணம் வலய ரீதியான மற்றும் தேசிய தேச எல்லைகளிடையே மேற்கொள்ளப்படுகின்ற உட்கட்டமைப்பு	இலக்கு : 07 விவசாயக் குடிகளை ஒருங்கிணைத்தல் மற்றும் கூட்டுத் தன்மையின் ஊடாக நர்ப்பாசன நீரின் விவசாய உற்பத்தி அலகொன்றின் விளைச்சலை மேலுயர்த்துதல்.	சுட்டி : 07 சிறு போகத்தினுள் 4.4 ஏக்கர் அடிகள் மற்றும் பெரும் போகத்தில் 3.09 ஏக்கர் அடிகள் நீர்ப் பயன்பாட்டைப் பேணும் பொருட்டு காணிகளைத் தயார்ப்படுத்துவதற்கு மழை நீரை பயன்படுத்துதல் மற்றும் நீர்ப்பாசனத்துக்கான நீர்த் தேவையைக்	√		

இலக்கு / நோக்கம்	இலக்குகள்	வெற்றிகள் தொடர்பான சுட்டிகள்	இது வரை பெற்றுக் கொண்ட வெற்றிகளின் விருத்தி (%)		
			0 - 49	50 - 74	75 - 100
வசதிகளும் உள்ளடங்களாக தரமுயர்ந்த அடிப்படையில் அதி கூடிய நம்பிக்கை ரீதியாக பேண்தகு மற்றும் அனர்த்த நிலைகளுக்கு முகங் கொடுக்கக் கூடிய உட்கட்டமைப்பு வசதிகளை விருத்தி செய்தல். நோக்கம் : 9.4 உட்கட்டமைப்பு வசதிகளை விருத்தி செய்தல் மற்றும் தொழிற் துறையை பேண்தகு தன்மை மிக்கதாக்கும் பொருட்டு புதிய தொழில் நுட்பங்களின் ஊடாக விருத்தியை முன்னெடுத்தல் மற்றும் கைத்தொழில் செயன் முறையின் போது வளங்களை வினைத் திறன் மிக்கதாகப் பயன்படுத்தும் செயன் முறையை விருத்தி செய்தல் மற்றும் சுத்தமான மற்றும் சுற்றுச் சூழலுக்கு பொருத்தமான தரமுயர்ந்த உயர் தொழில் நுட்பத்தைப் பயன்படுத்துவதற்கு அனைத்து நாடுகளும் தம் வசமுள்ள திறனின் அடிப்படையில் நடவடிக்கைகளை முன்னெடுத்தல் நோக்கம் : 12.2 இயற்கை வளங்களை பேண்தகு வகையில் முகாமைத்துவப்படுத்துதல் மற்றும் வினைத் திறன் மிக்க பயன்பாடு தொடர்பாகத் தேவையான நடவடிக்கைகளை முன்னெடுத்தல். நோக்கம் 13.1 அனைத்து நாடுகளினதும் காலநிலை தொடர்பான		குறைத்தல்.			

இலக்கு / நோக்கம்	இலக்குகள்	வெற்றிகள் தொடர்பான சுட்டிகள்	இது வரை பெற்றுக் கொண்ட வெற்றிகளின் விருத்தி (%)		
			0 - 49	50 - 74	75 - 100
அனர்த்தங்கள் மற்றும் இயற்கை அனர்த்தங்களுக்கு முகங் கொடுக்கின்ற மற்றும் அத்தகைய நிலைகளுக்கு முகங் கொடுக்க கூடிய திறனை வலுப்படுத்துதல்.					
நோக்கம் : 6.1 அனைவருக்கு சமமான தன்மையுடன் கூடியதாக பாதுகாப்பு மிக்க மற்றும் குறைந்த விலையில் குடி நீரை விநியோகிக்கக் கூடிய வாய்ப்பு கிடைத்தல்.	இலக்கு : 01 இயைபாக்க ஊடு புகு தன்மை (Reverse Osmosis) மரக் கன்றுகள் மற்றும் மழை நீரை பெற்றுக் கொள்ளக் கூடிய பொறிமுறையை மீள் நிலை நாட்டுதல்	சுட்டி : 01	√		
நோக்கம் : 6.6 மலைகள், வனாந்திரமயமான, ஈர நிலங்கள், ஆறுகள், நிலக் கீழ் நீர் மற்றும் புற் தரைகள் உட்பட நீருடன் கூட்டிணைந்த உயிரியல் தொகுதிகளைப் பாதுகாத்தல் மற்றும் மீள் நிலை நாட்டுதல்	இலக்கு : 01 நீரினுள் மூழ்கின்ற காணிகளுக்கு நட்ட ஈடாக மரக் கன்றுகளை நடுதல், மேல் நீரேந்துப் பிரதேச முகாமைத்துவம்	சுட்டி : 01 மேல் நீரேந்துப் பிரதேசங்களை விருத்தி செய்தல் மற்றும் பாதுகாத்தல், மீள் வன வளர்ப்பு, மண்ணரிப்புக் கட்டுப்பாடு, நீர்த்தேக்கங்களின் வண்டல் படிவதைக் குறைத்தல் (%)	√		
நோக்கம் : 7.1 அனைவருக்கும் குறைந்த விலையில் பெற்றுக் கொள்ளக் கூடிய நம்பகரமான நவீன வலுச் சக்தி தோற்றுவாய்களுக்கு பிரவேசிக்கக் கூடியதாகவிருப்பதாக உறுதிப்படுத்துதல். நோக்கம் 7.2 உலக வலுச் சக்தி மூலாதாரங்களின் கீழ் புதுப்பிக்கத்த வலுச் சக்தி பாகங்களை மேலுயர்த்துதல். நோக்கம் 7.3 உலக வலுச் சக்தியை வினைத் திறன் மிக்கதாக்கும் விகிதாசாரத்தை இரண்டு மடங்காக்குதல்.	இலக்கு : 01 நீர்ப்பாசனத் தொகுதிகளில் நீர் மின் வலு நிலையங்களை அறிமுகப்படுத்துதல் .	சுட்டி : 01 நீர் மின் வலு ஒன்று சேர்வதால் மின்சாரத் தொகுதிக்கு ஒன்று சேர்கின்ற மின்சாரத்தின் அளவு (கிகா வொட் மணித்தியாலம்)	√		

5.2. பேண் தகு அபிவிருத்தி இலக்குகளை அடைந்து கொள்வதன் வெற்றிகள் மற்றும் சவால்கள்:

- திட்டமிட்டவாறு நிதியங்கள் காணப்படாமையால் 2024 ஆம் ஆண்டு காலப் பகுதியில் திட்டமிடப்பட்ட செயற் பணிகளுக்கு அண்மித்தல் கடினமாதல்.
- அனுபவம் மற்றும் அறிவு பூர்வமான தொழில்நுட்ப பணிக் குழுக்கள் வெளி நாடுகளுக்கு இடம் பெயர்ந்தமை காரணமாக ஏற்பட்ட பணிக் குழுத் தட்டுப்பாடு.
- வன ஒதுக்கீடுகள் மற்றும் நீரேந்துப் பிரதேசங்களின் பாதுகாப்பு தொடர்பாகப் போதியளவான சட்ட ரீதியான கொள்கைகள் காணப்படாமை.

6. அத்தியாயம் - மனித வள விபரம்

6.1. பதவியணிமுகாமைத்துவம்

	அங்கீகரிக்கப்பட்டபத வியணி	**தற்போதுள்ளபதவி யணி**	**பதவிவெற்றிடம்/ (அதிகப்படியான)** **
சிரேட்ட	57	35	22
மூன்றாம்நிலை	05	03	02
இரண்டாம்நிலை	266	200	66
ஆரம்பநிலை	58	36	22
மொத்தம்	**386**	**274**	**112**

6.2.** **** பற்றாக்குறையான அல்லது அதிகப்படியான மனித வளங்கள் நிறுவனத்தின் செயலாற்றுகையினை எவ்வாறு பாதிக்கின்றது என்பதை சுருக்கமாக குறிப்பிடுக**

மனித வளப் பற்றாக்குறை நிறுவனத்தின் செயல்திறனைப் பெருமளவில் பாதிக்கிறது, மேலும் நிறுவனத்தின் செயல்பாடுகளை முறையாகவும் திறம்படவும் நிறைவேற்றுவது ஒரு சிக்கலாக இருந்து வருகிறது.

6.3. மனிதவளஅபிவிருத்தி

நிகழ்ச்சியின் பெயர்	பயிற்றுவிக்கப்பட்ட ஊழியர் எண்ணிக்கை	நிகழ்ச்சி காலப் பகுதி	மொத்த முதலீடு (ரூபா. 000)		நிகழ்ச்சியின் தன்மை	முடிவமைப்பு / பெறப்பட்ட அறிவு
			உள் நாட்டு	வெளி நாட்டு		
2024.08.27 மற்றும் 28 ஆகிய இரு தினங்களிலும் கொத்மலை நீர்ப்பாசன நீர் முகாமைத்துவம் தொடர்பான சர்வதேசப்	Stage 01 - 40	02 Days	237,507.60		உள் நாட்டு	அலுவலக நடைமுறைகள், நடத்தை ஒழுங்கு முறைகள், ஊழல் எதிர்ப்புச் சட்டம் மற்றும் தகவல் அறியும் சட்டம், கணக்கீட்டுச் செயன் முறைகள், வாகன பராமரிப்பு தொடர்பான விடயப் பரப்பு

நிகழ்ச்சியின் பெயர்	பயிற்றுவிக்கப்பட்ட ஊழியர் எண்ணிக்கை	நிகழ்ச்சி காலப் பகுதி	மொத்த முதலீடு (ரூபா. 000)		நிகழ்ச்சியின் தன்மை	முடிவமைப்பு / பெறப்பட்ட அறிவு
			உள் நாட்டு	வெளி நாட்டு		
பயிற்சி நிறுவனத்தில் நடாத்தப்பட்ட பயிற்சி நிகழ்ச்சிகள்						ஆகியவற்றின் அறிவுத் திறனை உத்தியோகத்தர்களுக்கு வழங்குதல்
மலேசிய தொழில்நுட்ப இணைக்கப்பாட்டு நிகழ்ச்சித் திட்டத்தின் (MTCP) கீழ் 2024 செப்டம்பர் 1 இலிருந்து 10 வரை மலேசியாவில் நடாத்தப்பட்ட 5.0 சாமர்த்தியமிக்க சுத்தமான நீர் முகாமைத்துவம் தொடர்பான நிறைவேற்றுச் சான்றிதழ் பயிற்சி	01	10 Days	-	USD 250	வெளி நாட்டு	சாமர்த்தியமிக்க சுத்தமான நீர் முகாமைத்துவம் தொடர்பான அறிவு

நிறுவனத்தின் செயலாற்றுகைக்கு பயிற்சி நிகழ்ச்சித்திட்டங்கள் எவ்வாறு பங்களிக்கின்றன என்பதை சுருக்கமாக விளக்குக.

இதனால் நிறுவனத்தின் உற்பத்தித்திறனை மேம்படுத்த முடியும்.

7. அத்தியாயம் - இணைக்கப்பாட்டு அறிக்கை

இல	ஏற்புடையதேவைப்பாடு	இணைக்கப்பாட்டுநிலைமை (இணக்கமானது/ இணக்கமற்றது)	இணக்கமற்றதாயின் அதுபற்றிசுருக்கமாக விபரிக்குக	எதிர்காலத்தில்இணக்கமற்றதினைதவிர்ப்பதற்குமுன்மொழியும்சரியானநடவடிக்கையானது
01	**பின்வரும் நிதி அறிக்கைகள்/ கணக்குகள் உரிய திகதியில் சமர்ப்பிக்கப்பட்டுள்ளன**			
1.1	வருடாந்த நிதி அறிக்கைகள்	இணக்கமானது		
1.2	அரச அலுவலர்கள் முற்பணக் கணக்கு	இணக்கமானது		
1.3	வணிக மற்றும் உற்பத்தி முற்பணக் கணக்குகள்) வர்த்தக முற்பணக் கணக்குகள்	இணக்கமற்றது		
1.4	களஞ்சிய முற்பணக் கணக்கு	இணக்கமற்றது		
1.5	சிறப்பு முற்பணக் கணக்கு	இணக்கமற்றது		
1.6	ஏனைய			
02	**புத்தகங்கள் மற்றும் பதிவுகளைப் பேணல் (நி.பி .445)**			
2.1	பொது நிர்வாக சுற்றறிக்கை 267/2018 இன் படி நிலையான சொத்து பதிவேட்டை புதுப்பித்தல் மற்றும் பராமரித்தல்	இணக்கமானது		
2.2	ஆள்சார் வேதனாதிகள் பதிவு / தனிப்பட்ட ஊதிய அட்டைகளை புதுப்பித்தல் மற்றும் பராமரித்தல்	இணக்கமானது		
2.3	கணக்காய்வு வினாக்கள் பதிவேட்டை புதுப்பித்தல் மற்றும் பராமரித்தல்	இணக்கமானது		
2.4	உள்ளக கணக்காய்வு அறிக்கைகள் பதிவைப் புதுப்பித்தல் மற்றும் பராமரித்தல்	இணக்கமானது		
2.5	அனைத்து மாதாந்த கணக்கு சுருக்கங்களையும் (CIGAS)தயார் செய்து பொது திறைசேரிக்கு உரிய திகதியில் சமர்ப்பித்தல்	இணக்கமானது		
2.6	காசோலை மற்றும் காசுக் கட்டளை பதிவேட்டை புதுப்பித்தல் மற்றும் பராமரித்தல்	இணக்கமானது		
2.7	பொருட் பதிவேட்டினை புதுப்பித்தல் மற்றும் பராமரித்தல்	இணக்கமானது		

இல	ஏற்புடையதேவைப்பாடு	இணைக்கப்பாட்டுநிலைமை (இணக்கமானது/ இணக்கமற்றது)	இணக்கமற்றதாயின் அதுபற்றிசுருக்கமாக விபரிக்குக	எதிர்காலத்தில்இணக்கமற்றதினைதவிர்ப்பதற்குமுன்மொழியும்சரியானநடவடிக்கையானது
2.8	இருப்புப் பதிவேட்டினை புதுப்பித்தல் மற்றும் பராமரித்தல்	இணக்கமானது		
2.9	இழப்பு பதிவேட்டினை புதுப்பித்தல் மற்றும் பராமரித்தல்	இணக்கமானது		
2.10	பொறுப்பு பதிவேட்டை புதுப்பித்தல் மற்றும் பராமரித்தல்	இணக்கமானது		
2.11	அடிக்கட்டை புத்தகங்களின் (GA - N20) பதிவேட்டை புதுப்பித்தல் மற்றும் பராமரித்தல்	இணக்கமானது		
03	**நிதிக் கட்டுப்பாட்டுக்கான பணிகளை ஒப்படைத்தல் (நி .பி.135)**			
3.1	நிதி அதிகாரங்கள் நிறுவனத்திற்குள் பகிரப்பட்டன	இணக்கமானது		
3.2	நிதி அதிகாரங்கள் பகிரப்படுகின்றமை பற்றி நிறுவனத்திற்குள் தெரியப்படுத்தப்பட்டது	இணக்கமானது		
3.3	ஒவ்வொரு கொடுக்கல் வாங்கலும் இரண்டு அல்லது அதற்கு மேற்பட்ட அலுவலர்கள் மூலம் இடம்பெறும் வகையில் அதிகாரம் ஒப்படைக்கப்பட்டது	இணக்கமானது		
3.4	2014.05.11 திகதிய அரச கணக்கு சுற்றறிக்கை இல. 171/2004 இன் படி, அரசு ஊதிய மென்பொருள் தொகுப்பின் செயல்பாடுகள் கணக்காளர்களின் கட்டுப்பாட்டுக்கு உட்பட்டவை	இணக்கமானது		
04	**வருடாந்த திட்டத்தினைத் தயாரித்தல்**			
4.1	வருடாந்த செயற்பாட்டு திட்டம் தயாரித்தல்	இணக்கமானது		
4.2	வருடாந்த கொள்முதல் திட்டம் தயாரித்தல்	இணக்கமானது		
4.3	வருடாந்த உள்ளக கணக்காய்வுத் திட்டம் தயாரித்தல்	இணக்கமானது		
4.4	வருடாந்த மதிப்பீட்டைத் தயாரித்தல் மற்றும் அதை	இணக்கமானது		

இல	ஏற்புடையதேவைப்பாடு	இணைக்கப்பாட்டுநிலைமை (இணக்கமானது/ இணக்கமற்றது)	இணக்கமற்றதாயின் அதுபற்றிசுருக்கமாக விபரிக்குக	எதிர்காலத்தில்இணக்கமற்றதினைதவிர்ப்பதற்குமுன்மொழியும்சரியானநடவடிக்கையானது
	தேசிய வ.செ.தி திணைக்களத்தில் உரிய திகதியில் சமர்ப்பித்தல்			
4.5	வருடாந்த காசுப் பாய்ச்சல் அறிக்கை திறைசேரி செயற்பாட்டுத் திணைக்களத்துக்கு உரிய திகதியில் சமர்ப்பிக்கப்பட்டுள்ளது	இணக்கமானது		
05	**கணக்காய்வு வினாக்கள்**			
5.1	அனைத்து கணக்காய்வு வினாக்களுக்கும் கணக்காய்வாளர் நாயகத்துக்கு குறிப்பிட்ட திகதியில் பதில் அளிக்கப்பட்டுள்ளது	இணக்கமானது		
6	**உள்ளக கணக்காய்வு**			
6.1	நி.பி. 134 (2) டி.எம்.ஏ/1-2019 படி, ஆண்டின் தொடக்கத்தில் கணக்காய்வாளர் நாயகத்துடன் கலந்தாலோசித்த பின்னர் உள்ளக கணக்காய்வு திட்டம் தயாரித்தல்	இணக்கமானது		
6.2	அனைத்து உள்ளக கணக்காய்வு அறிக்கைகளுக்கும் ஒரு மாதத்திற்குள் பதிலளித்தல்.	இணக்கமற்றது	வெளியிடப்பட்ட கணக்காய்வு அறிக்கைகளில் கிட்டத்தட்ட 75% ஆனவைக்கு ஒரு மாத காலப் பகுதியில் பதிலளிக்கப்படாமை	விடையை பெற்றுக் கொள்வதற்கு - நினைவூட்டல் கடிதங்களை அனுப்புதல் - கணக்காய்வு மற்றும் முகாமைத்துவ குழுக் கூட்டங்களில் அறிவூட்டுதல்
6.3	அனைத்து உள்ளக கணக்காய்வு அறிக்கைகளின் நகல்களையும் 2018 இன் 19 ஆம் இலக்க தேசிய கணக்காய்வுச் சட்டத்தின் துணைப்பிரிவு 40 (4) இன் அடிப்படையில் கணக்காய்வாளர் நாயகத்துக்கு சமர்ப்பித்தல்	இணக்கமானது		

இல	ஏற்புடையதேவைப்பாடு	இணைக்கப்பாட்டுநிலைமை (இணக்கமானது/ இணக்கமற்றது)	இணக்கமற்றதாயின் அதுபற்றிசுருக்கமாக விபரிக்குக	எதிர்காலத்தில்இணக்கமற்றதினைதவிர்ப்பதற்குமுன்மொழியும்சரியானநடவடிக்கையானது
6.4	அனைத்து உள்ளக கணக்காய்வு அறிக்கைகளின் நகல்களையும் 134 (3) நிதி பிரமானக் குறிப்பின் அடிப்படையில் கணக்காய்வாளர் நாயகத்துக்கு வழங்குதல்.	இணக்கமானது		
7	**கணக்காய்வு மற்றும் முகாமைத்துவக் குழு**			
7.1	டி எம் ஏ 1-2019 சுற்றறிக்கையின் படி ஆண்டுக்கு குறைந்தது 04 கணக்காய்வு மற்றும் முகாமைத்துவக் குழுக் கூட்டங்கள் நடத்தப்பட்டுள்ளன	இணக்கமானது		
8	ஆதன முகாமைத்துவம்			
8.1	ஆதன முகாமைத்துவ சுற்றறிக்கை இல. 01/2017, சொத்து பெறுகை மற்றும் அகற்றல் பற்றிய தகவல்களை கம்ப்ரோலர் ஜெனரல் அலுவலகத்தில் சமர்ப்பிக்க வேண்டும்	.		
8.2	மேற்கண்ட சுற்றறிக்கையின் 13 ஆம் அத்தியாயத்தின்படி, சுற்றறிக்கையின் விதிகளை அமுல்படுத்துவதற்கும், அத்தகைய அதிகாரியை கம்ப்ரோலர் ஜெனரல் அலுவலகத்திற்கு அனுப்பவதற்கும் பொருத்தமானதொரு தொடர்பு அதிகாரி நியமிக்கப்பட்டுள்ளார்.	இணக்கமானது		
8.3	அரச நிதி சுற்றறிக்கை இல. 05/2016 இன் படி பொருட்கள் கணக்கெடுக்கப்பட்டு, தொடர்புடைய அறிக்கைகள் கணக்காய்வாளர் நாயகத்துக்கு உரிய திகதியில் சமர்ப்பிக்கப்பட்டுள்ளன.	இணக்கமானது		
8.4	சுற்றறிக்கையில் குறிப்பிடப்பட்ட காலகட்டத்தில் வருடாந்த கணக்கெடுப்பு மூலம் அதிகப்படியான, குறைபாடுகள் மற்றும் பிற பரிந்துரைகள் செய்யப்பட்டுள்ளன	இணக்கமானது		

இல	ஏற்புடையதேவைப்பாடு	இணைக்கப்பாட்டுநிலைமை (இணக்கமானது/ இணக்கமற்றது)	இணக்கமற்றதாயின் அதுபற்றிசுருக்கமாக விபரிக்குக	எதிர்காலத்தில்இணக்கமற்றதினைதவிர்ப்பதற்குமுன்மொழியும்சரியானநடவடிக்கையானது
8.5	நி.பி. 772 இன் படி கழிக்கப்பட்ட பொருட்களை அகற்றுதல் இடம்பெற்றது			
9	**வாகன முகாமைத்துவம்**			
9.1	குழு வாகனங்களுக்கான தினசரி இயக்க அறிக்கை மற்றும் மாதாந்த சுருக்க அறிக்கைகளைத் தயாரித்து அவற்றை உரிய திகதியில் கணக்காய்வாளர் நாயகத்துக்கு சமர்ப்பித்தல்	இணக்கமற்றது	இது மேற்கொள்ளப்படவில்லை	பணிக் குழுவுக்கு இது தொடர்பாக அறிவித்து, எதிர் வரும் கால கட்டத்தில் குறிக்கப்பட்ட வண்ணம் நடவடிக்கைகளை முன்னெடுத்தல்
9.2	கழிப்பனவு செய்யப்பட்ட வாகனங்கள் கழிப்பனவு செய்யப்பட்டு ஆறு மாதங்களுக்குள் அகற்றப்படுதல் வேண்டும்	இணக்கமற்றது	நிலவுகின்ற வளங்களின் பிரகாரம் முன்னெடுக்க முடியாத நிலை ஏற்பட்டுள்ளது	எதிர்வரும் கால கட்டத்தில் முன்னெடுப்பதற்கு நடவடிக்கை எடுத்தல்
9.3	வாகன பதிவு புத்தகங்கள் பராமரிக்கப்படுவதுடன் புதுப்பிக்கப்படுதல் வேண்டும்	இணக்கமானது		
9.4	ஒவ்வொரு வாகன விபத்தும் நி .பி . 103,104,109 மற்றும் 110 இன் படி நடவடிக்கை எடுக்கப்படுதல் வேண்டும்	இணக்கமானது		
9.5	2016.12.29 திகதிய பொது நிர்வாக சுற்றறிக்கை இல. 2106/30 இன் பத்தி 3.1 இன் விதிகளின் படி வாகனங்களின் எரிபொருள் பாவனையினை மீண்டும் பரிசீலித்தல்	இணக்கமற்றது	குறித்த காலப் பகுதியில் மேற்கொள்ள முடியாத இடர் நிலை ஏற்பட்டுள்ளது	இயந்திரவியல் பொறியியலாளர்களின் உதவியுடன் கூடியதாக எதிர்வரும் கால கட்டத்தில் நடவடிக்கைகளை முன்னெடுத்தல்
9.6	குத்தகை வாகனங்களின் உரித்து பதிவு புத்தகம் குத்தகை காலத்தின் பின்னர் மாற்றப்படும்	இணக்கமானது		
10	**வங்கி கணக்குகளின் முகாமை**			
10.1	உரிய திகதிகளில் வங்கி கணக்கிணக்க அறிக்கைகளைத் தயாரித்து சான்றளித்தல் மற்றும்	இணக்கமானது		

இல	ஏற்புடையதேவைப்பாடு	இணைக்கப்பாட்டுநிலைமை (இணக்கமானது/ இணக்கமற்றது)	இணக்கமற்றதாயின் அதுபற்றிசுருக்கமாக விபரிக்குக	எதிர்காலத்தில்இணக்கமற்றதினைதவிர்ப்பதற்குமுன்மொழியும்சரியானநடவடிக்கையானது
	கணக்காய்வுக்கு சமர்ப்பித்தல்			
10.2	மீளாய்வு வருடத்தில் காணப்பட்ட செயற்படாத வங்கிக் கணக்குகளினைத் தீர்த்தல்	இணக்கமானது		
10.3	வங்கி கணக்கிணக்க அறிக்கையில் வெளிப்படுத்தப்பட வேண்டிய நிலுவைகளை வெளிப்படுத்துதல் மற்றும் சரிசெய்தல் மற்றும் ஒரு மாதத்திற்குள் அத்தகைய நிலுவைகளை தீர்த்தல்	இணக்கமானது		
11	**நிதி ஏற்பாட்டினைப் பயன்படுத்தல்**			
11.1	ஒதுக்கீடு செய்யப்பட ஏற்பாடுகளை வரையறைகளை மீறாதபடி செலவிடல்	இணக்கமானது		
11.2	நி.பி.94 (1) இன் படி ஒதுக்கீட்டு வரம்பை மீறாத பொறுப்புக்கள் வருட இறுதியில் தொடர்ந்திருக்கும்.	இணக்கமானது		
12	**அரச அலுவலர்களின் முற்பணக் கணக்கு**			
12.1	எல்லைகளுக்கு இணங்குதல்	இணக்கமானது		
12.2	நிலுவையிலுள்ள கடன் நிலுவை குறித்து சரியான நேரத்தில் பகுப்பாய்வு செய்திருத்தல்	இணக்கமானது		
12.3	ஒரு வருடத்திற்கும் மேலாக நிலுவையில் உள்ள கடன்களை அடைத்தல்	இணக்கமற்றது	அறவிடுவதற்குத் தேவையான நடவடிக்கைகள் முன்னெடுக்கப்பட்ட வண்ணமுள்ளன	
13	**பொது வைப்புக் கணக்கு**			

இல	ஏற்புடையதேவைப்பாடு	இணைக்கப்பாட்டுநிலைமை (இணக்கமானது/ இணக்கமற்றது)	இணக்கமற்றதாயின் அதுபற்றிசுருக்கமாக விபரிக்குக	எதிர்காலத்தில்இணக்கமற்றதினைதவிர்ப்பதற்குமுன்மொழியும்சரியானநடவடிக்கையானது
13.1	காலம் பிந்திய வைப்புக்களை அகற்றுவதற்கு நி.பி.571 பிரகாரம் நடவடிக்கை எடுத்தல்	இணக்கமானது		
13.2	பொது வைப்புகளுக்கான கட்டுப்பாட்டு கணக்கை புதுப்பித்தல் மற்றும் பராமரித்தல்	இணக்கமானது		
14	**முன்பணக் கணக்கு**			
14.1	மீளாய்வு ஆண்டின் இறுதியில் காசுப் புத்தகத்தில் மீதி திறைசேரி செயற்பாட்டுத் திணைக்களத்துக்கு அனுப்பப்பட்டுள்ளது	இணக்கமானது		
14.2	நி.பி.371 இன் அடிப்படையில் தற்செயலான இடைக்கால வழங்கல், அத்தகைய பணி நிறைவடைந்து மாத்திற்குள் தீர்க்கப்படும்	இணக்கமானது		
14.3	நி.பி.371 இன் படி அங்கீகரிக்கப்பட்ட வரம்பை மீறாத தற்காலிக இடைக்கால வழங்கல்	இணக்கமானது		
14.4	மாதந்தோறும் திறைசேரி புத்தகங்களுடன் கணக்கு மீதி கணக்கிணக்கம் செய்யப்படுதல் வேண்டும்	இணக்கமானது		
15	**வருமான கணக்கு**			
15.1	விதிகளின்படி சேகரிக்கப்பட்ட வருமானத்தை திருப்பிச் செலுத்தியிருக்க வேண்டும்	இணக்கமானது		
15.2	திரட்டப்பட்ட வருமானம் வைப்புக் கணக்கில் வரவு வைக்காமல் நேரடியாக வருமானத்திற்கு வரவு வைக்கப்பட வேண்டும்	இணக்கமானது		
15.3	நி.பி.176 இன் படி நிலுவைத் தொகையை கணக்காய்வாளர் நாயகத்துக்குச் சமர்ப்பித்தல்	இணக்கமானது		
16	**மனித வள முகாமைத்துவம்**			

இல	ஏற்புடையதேவைப்பாடு	இணைக்கப்பாட்டுநிலைமை (இணக்கமானது/ இணக்கமற்றது)	இணக்கமற்றதாயின் அதுபற்றிசுருக்கமாக விபரிக்குக	எதிர்காலத்தில்இணக்கமற்றதினைதவிர்ப்பதற்குமுன்மொழியும்சரியானநடவடிக்கையானது
16.1	அங்கீகரிக்கப்பட்ட ஊழியர்களின் எல்லைக்குள் பணியாளர்களைப் பராமரித்தல்	இணக்கமானது		
16.2	ஊழியர்களின் அனைத்து உறுப்பினர்களுக்கும் கடமைகளின் எழுதப்பட்ட பட்டியல்களை வழங்குதல்	இணக்கமானது		
16.3	20.09.2017 தேதியிட்ட எம்.எஸ்.டி சுற்றறிக்கை இல. 04/2017 இன் படி அனைத்து அறிக்கைகளும் முகாமைத்துவ சேவைகள் திணைக்களத்தில் சமர்ப்பிக்கப்பட்டுள்ளன.	இணக்கமானது		
17	**பொது மக்களுக்கான தகவல் வழங்கல்**			
17.1	தகவல் உரிமைச் சட்டம் மற்றும் ஒழுங்குமுறைகளின் அடிப்படையில் தகவல் அதிகாரி ஒருவரை நியமித்தல்	இணக்கமானது		
17.2	அமைப்பு பற்றிய தகவல்களை அதன் வலைத்தளத்தின் மூலம் வழங்குதல் மற்றும் வலைத்தளம் அல்லது மாற்று வழிகள் வழியாக நிறுவனத்தின் மீதான பொது கருத்துக்கள் / குற்றச்சாட்டுக்களை எளிதாக்குதல்	இணக்கமானது		
17.3	தகவல் அறியும் உரிமைச் சட்டத்தின் 8 மற்றும் 10 பிரிவுகளின் படி ஆண்டுக்கு இரண்டு அல்லது ஒரு முறை அறிக்கைகளை சமர்ப்பித்தல்	இணக்கமானது		
18	பிரசைகள் பட்டயத்தினைச் செயற்படுத்தல்			
18.1	பொது நிர்வாகம் மற்றும் முகாமைத்துவ சுற்றறிக்கை இல. 05/2008 மற்றும் 05/2018 (1) இன் படி பிரசைகள் பட்டயம் /பிரசைகள் வாடிக்கையாளர் சாசனத்தை உருவாக்குதல் மற்றும் செயற்படுத்துதல்	இணக்கமற்றது	தயாரிக்கப்படவில்லை	எதிர்வரும் கால கட்டத்தில் தயாரிப்பதற்கு நடவடிக்கை எடுக்கப்படும்
18.2	சுற்றறிக்கையின் பந்தி 2.3 ஐப் பொறுத்தவரை, பிரசைகள்	இணக்கமற்றது	தயாரிக்கப்படவில்லை	எதிர்வரும் கால கட்டத்தில்

இல	ஏற்புடையதேவைப்பாடு	இணைக்கப்பாட்டுநிலைமை (இணக்கமானது/ இணக்கமற்றது)	இணக்கமற்றதாயின் அதுபற்றிசுருக்கமாக விபரிக்குக	எதிர்காலத்தில்இணக்கமற்றதினைதவிர்ப்பதற்குமுன்மொழியும்சரியானநடவடிக்கையானது
	பட்டயம் / பிரசைகள் வாடிக்கையாளர் சாசனத்தை செயல்படுத்தவும் அதை கண்காணிக்கவும் மதிப்பீடு செய்யவும் நிறுவனம் ஒரு பொறிமுறையை அமைத்துள்ளது.			தயாரிப்பதற்கு நடவடிக்கை எடுக்கப்படும்
19	**மனித வள திட்டத்தினைத் தயாரித்தல்**			
19.1	2018.01.24 திகதிய பொது நிர்வாக சுற்றறிக்கை இல. 02/2018 இன் இணைப்பு 02 படிவத்தின் அடிப்படையில் மனித வளத் திட்டம் தயாரித்தல்	இணக்கமற்றது	தயாரிக்கப்படவில்லை	எதிர்வரும் கால கட்டத்தில் தயாரிப்பதற்கு நடவடிக்கை எடுக்கப்படும்
19.2	ஊழியர்களின் ஒவ்வொரு உறுப்பினருக்கும் குறைந்தபட்சம் 12 மணிநேர பயிற்சி ஆண்டுக்கு 12 மணி நேரத்திற்கும் குறையாமல் இருப்பதை மேற்கண்ட மனித வள திட்டம் உறுதி செய்ய வேண்டும்	இணக்கமானது		
19.3	மேற்கண்ட சுற்றறிக்கையின் இணைப்பு 01 இல் கொடுக்கப்பட்டுள்ள படிவத்தின் அடிப்படையில் அனைத்து ஊழியர்களுக்கும் வருடாந்த செயற்திறன் ஒப்பந்தம் கையெழுத்திடப்பட்டுள்ளது	இணக்கமற்றது	ஒப்பந்தங்கள் கைச்சாடிடப்படவில்லை	எதிர்வரும் கால கட்டத்தில் வருடாந்த செயலாற்றுகை ஒப்பந்தங்களை கைச்சாடிடுவதற்கு நடவடிக்கை எடுத்தல்
19.4	மேற்கண்ட சுற்றறிக்கையின் 6.5 வது பந்திக்கு ஏற்ப மனிதவள மேம்பாட்டுத் திட்டம், திறன் மேம்பாட்டுத் திட்டங்கள் மற்றும் திறன் மேம்பாட்டுத் திட்டங்களை செயற்படுத்தல் ஆகியவற்றின் பொறுப்பில் ஒரு மூத்த அதிகாரியை நியமித்தல்	இணக்கமற்றது	உத்தியோகத்தரொருவர் நியமிக்கப்படவில்லை	எதிர்வரும் கால கட்டத்தில் உத்தியோகத்தரொருவரை நியமிப்பதற்கு நடவடிக்கை எடுத்தல்
20	**கணக்காய்வு பந்திகளுக்கான பொறுப்புக்கள்**			
20.1	முந்தைய ஆண்டிற்கான கணக்காய்வாளர் நாயகத்தின் கணக்காய்வு பந்திகளால் சுட்டிக்காட்டப்பட்ட குறைபாடுகளை சரிசெய்தல்	இணக்கமானது		

වාරිමාර්ග අමාත්‍යාංශය යටතේ ක්‍රියාත්මක වන ව්‍යාපෘති
நீர்ப்பாசன அமைச்சின் ஊடாக நடைமுறைப்படுத்தப்படும் கருத்திட்டங்கள்
Projects Implemented under the Ministry of Irrigation

1. මහවැලි ජල සුරක්ෂිතතා ආයෝජන වැඩසටහන/ மகாவலி நீர் பாதுகாப்பு முதலீட்டு நிகழ்ச்சித் திட்டம்/ Mahaweli Water Security Investment Program (MIWSIP)

වයඹ පළාත් මහ ඇළ ව්‍යාපෘතිය/ வட மேல்மாகாண கால்வாய் கருத்திட்டம்/ North Western Province Canal Project (NWPCP)

උතුරු මැද පළාත් මහ ඇළ ව්‍යාපෘතිය/ வட மத்திய மாகாண கால்வாய்/ North Central Province Canal Project (NCPCP)

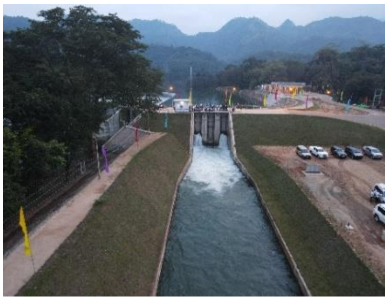

මිනිපේ වම් ඉවුරු ඇළ පුනරුත්ථාපන ව්‍යාපෘතිය/ மினிபே இடக் கரை கால்வாய் மறு சீரமைப்பு /Minipe Left Bank Canal Rehabilitation Project (MLBCRP)

3. මොරගහකන්ද කළුගඟ ජලාශය ව්‍යාපෘතිය/ மொரகஹகந்த களு கங்கை நீர்த்தேக்க கருத்திட்டம்/ Moragahakanda Kaluganga Reservoir Project

මොරගහකන්ද ජලාශය/ மொரகஹகந்த நீர்த்தேக்கம்/
Moragahakanda Reservoir

කළුගඟ ජලාශය/களு கங்கை நீர்த்தேக்கம்/
Kaluganga Reservoir

ගුරුවෙල නැවත පදිංචි කිරීමේ ප්‍රදේශය/ குருவெல முள்குடியேற்ற பிரதேசம்/ Guruwela resettlement area

4. ඒකාබද්ධ ජලාධාර හා ජල සම්පත් කළමනාකරණ ව්‍යාපෘතිය /ஒருங்கிணைந்த நீரேந்து மற்றும் நீர்வளங்கள் முகாமைத்துவ கருத்திட்டம் / Integrated Watershed and Water Resource Management Project (IWWRMP)

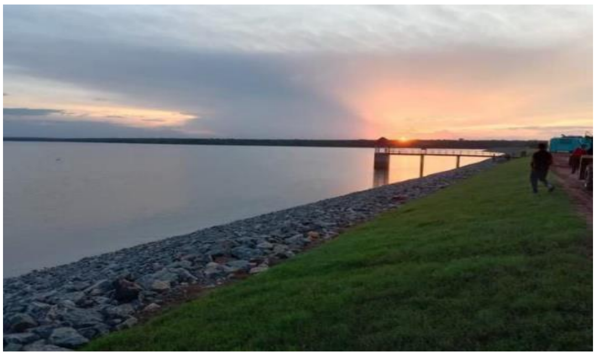

කල්මඩු යෝජනා ක්‍රමයේ ප්‍රතිසංස්කරණය කිරීම - මූලස්ථායි / கல்மடு திட்டத்தில் சீர்திருத்தங்கள் - மூலஸ்தை / Rehabilitation of Kalmadu Scheme Headworks

මුහදන්කුලම් යෝජනා ක්‍රමය ප්‍රතිසංස්කරණය කිරීම / முகத்தான்குளம் திட்டத்தை சீரமைத்தல் / Rehabilitation of Muhathankulam Scheme

යටිතල පහසුකම් ප්‍රතිසංස්කරණ වැඩ කටයුතු / உள்கட்டமைப்பு சீரமைப்பு பணிகள் / Rehabilitation Works of Infrastructures

5. නකල්ස් කඳුවැටියේ අවදානමට ලක්ව ඇති ගංගා ද්‍රෝණි, දිය ඇළි ආශ්‍රිත ප්‍රදේශ සහ පහළ ජල පෝෂක ප්‍රදේශයේ වාසය කරන ගොවීන් සහ වැවිලි ප්‍රජාවගේ දේශගුණික විපර්යාසයන්ට ඔරොත්තු දීමේ ශක්තිය වැඩි දියුණු කිරීම (හරිත දේශගුණික අරමුදල) / இலங்கையில் நகல்ஸ் மலைத் தொடரின் நீரேந்து பிரதேசத்தில் அனர்த்தத்துக்கு உள்ளாகக் கூடிய ஆற்றுப் படுக்கைகளில், நீரேந்துப் பிரதேசங்கள் மற்றும் தாழ் ஆற்றுப் படுக்கைகளில் குடியேறியுள்ள விவசாயிகளினதும், விவசாயக் குடி மக்களினதும் காலநிலைக்கு முகங் கொடுக்கும் திறனை வலுவூட்டுதல் - (GCF நகல்ஸ் கருத்திட்டம்) / Strengthening Climate Resilience of Subsistence Farmers and Agricultural Plantation Communities residing in the vulnerable river basins, watershed areas and downstream of the Knuckles Mountain Range Catchment of Sri Lanka - (GCF Knuckles Project)

පිටවල පතන ප්‍රදේශයේ රුක් තවාන් සංවර්ධනය / பிடவல பத்தனை பிரதேசத்தில் மர நாற்றங்கால் அபிவிருத்தி / Development of tree nurseries in Pitawala Pathana area

රංගල ප්‍රදේශයේ කෝපි අතුරු බෝග වගාව සහ පාංශු සංරක්ෂණය / ரங்கலா பகுதியில் காபி ஊடுபயிர் மற்றும் மண் பாதுகாப்பு / Coffee intercropping and soil conservation in Rangala area

පාංශු වර්ණාවලීක්ෂ රසායනාගාර උපකරණ සැපයීම / மண் நிறமாலை ஆய்வக உபகரணங்களை வழங்குதல் / Provision of soil spectroscopic laboratory equipment

ශ්‍රී ලංකා පරමාණුක බලශක්ති මණ්ඩලය සමඟ ජල සාම්පල එකතු කිරීම සහ ජල තත්ත්ව පරීක්ෂාව / இலங்கை அணுசக்தி வாரியத்துடன் நீர் மாதிரி சேகரிப்பு மற்றும் நீர் தர சோதனை / Water sample collection and water quality testing with Sri Lanka Atomic Energy Board

ක්‍රියාත්මක ආයතන යටතේ ක්‍රියාත්මක වන ව්‍යාපෘති / වැඩසටහන්
செயற்படும் நிறுவனத்தின் ஊடாக நடைமுறைப்படுத்தப்படும் கருத்திட்டங்கள்/ நிகழ்ச்சிகள்
Projects / Programmes Implemented under the Implementing Institutions

වාරිමාර්ග දෙපාර්තමේන්තුව
நீர்ப்பாசன திணைக்களம்
Irrigation Department

1. යාන් ඔය ජලාශ ව්‍යාපෘතිය/யான் ஓயா நீர்த்தேக்கத் திட்டம்/ Yan Oya Reservoir Project

සවරාරු අමුණ වැඩිදියුණු කිරීම / சவராறு அணைக்கட்டு மேம்பாடு / Improvements to Savararu Anicuit

ඉස්සන් වැව වගා භූමි සංවර්ධනය / இறால் பண்ணை நிலத்தை மேம்படுத்துதல்/ Issanwewa Irrigable area development

2. මොරාණ ජලාශය/ மொரான நீர்த்தேக்கம்/ Morana Reservoir

ප්‍රධාන ඇළ බැම්ම මාර්ගයෙහි සංවර්ධන කටයුතු / பிரதான அணைக்கரை சாலையில் வளர்ச்சி பணிகள்/ Development works on the main embankment road

මොරාණ ජලාශ ව්‍යාපෘතිය / மொரானா நீர்த்தேக்க திட்டம் / Morana Reservoir Project

3. ඇල්ල වැව ජලාශය/ எல்ல வாவி நீர்த்தேக்கம்/ Ella Wewa Reservoir

සොරොව්ව සහ ප්‍රධාන බැම්මේ දකුණු ඉවුරෙහි ඉදිකිරීම් / பிரதான கரையின் வலது கரையில் மதகு மற்றும் கட்டுமானம் / Sluice structure and Right Bank of Main Bund

4. උමාඔය පහළ නිම්න සංවර්ධනය /உமா ஓய பல்நோக்கு அபிவிருத்தி / Uma Oya Downstream Development

උමා ඔය පහළ නිම්න සංවර්ධන ව්‍යාපෘති කටයුතු / உமா ஓயா கீழ்நிலை அபிவிருத்திதிட்டம்/ Uma Oya Downstream Development Project

5. හිඹිලියාකඩ වාරි යටිතල පහසුකම් සංවර්ධන ව්‍යාපෘතිය/ ஹிம்பிலியகட நீர்ப்பாசன உட்கட்டமைப்பு அபிவிருத்திதிட்டம்/ Himbiliyakada Irrigation Infrastructure Development Project

හිඹිලියාකඩ වැව හා වැව් බැම් ප්‍රතිසංස්කරණය කිරීම/ஹிம்பிலியகட குளம் மற்றும் குளக்கரையை புனரமைத்தல்/ Rehabilitation of Himbiliyakada tank and tank bund

වාරිමාර්ග කළමනාකරණ අංශය

நீர்ப்பாசன முகாமைத்துவ பிரிவு

Irrigation Management Division

2024/25 මහ කන්න රැස්වීම / 2023/24 பருவ கூட்டம் / 2023/24 Maha Seasonal Meeting

රාජාංගනය ව්‍යාපාරය / ராஜாங்கனா திட்டம் / Rajanganaya Project

බතලගොඩ ව්‍යාපාරය / பதலகொட திட்டம் / Bathalagoda Project

නිරන්තර නඩත්තු වැඩසටහන / நீர்ப்பாசன துணை அமைப்பின் வழக்கமான பராமரிப்பு / Regular maintenance of Irrigation sub system

කෘෂි නිෂ්පාදනය/ விவசாய உற்பத்தி / Agricultural Production

3වන කන්නයේ මුං වගාව / 3வது பருவ பயறு திட்டம் 3rd Season Green Gram cultivation

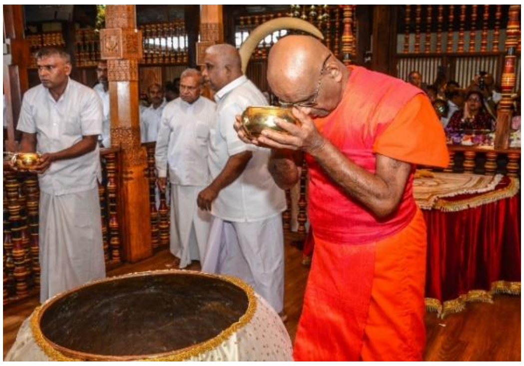

"සිරි දළදා යල් අස්වනු පූජාව" / "ஸ்ரீ தலதா யல் அஸ்வானு பூஜை" / "Siri Daladha Yal Aswanu Pujawa"

වාරි බල ප්‍රදේශ මට්ටමින් යල් අස්වනු පූජාව / பாசனப் பகுதி அளவில் யல் அஸ்வானு பூஜை / Yal Aswanu Puja irrigation sector wise

ශ්‍රී ලංකා මහවැලි අධිකාරිය
இலங்கை மகாவலி அதிகாரசபை
Mahaweli Authority of Sri Lanka

මහවැලි කලාපවල අතහැර දැමූ ඉඩම් ප්‍රයෝජනයට ගනිමින් කෘෂි ව්‍යවසායකත්ව ගම්මාන 10ක් පිහිටුවීම / மகாவலி வலயங்களில் கைவிடப்பட்ட காணிகளைப் பயன்படுத்திய வண்ணம் விவசாயத் தொழில் முனைவு தொடர்பாக 10 கிராமங்களை நிலை நாட்டுதல் / Establishment of 10 Agro-entrepreneurship villages, utilizing abandoned lands in Mahaweli Zones

අනෙකුත් ක්ෂේත්‍ර බෝග වගා වපසරිය ඉහල නැංවීම (මිරිස්) /ஏனைய திடல் பயிர்களின் பரப்பை அதிகரிப்பது (மிளகாய்)/ Increasing the area under other field crops (Chili)

ගෝවා නිෂ්පාදන වගාව ප්‍රවර්ධනය/ கோவா உற்பத்தியை ஊக்குவித்தல்/ Promotion of Cabbage production

කහ වගාව ප්‍රවර්ධනය/ மஞ்சள் பயிர் செய்கை ஊக்குவித்தல் / Promotion of Turmeric cultivation

පැළ නිෂ්පාදනය (මහවැලි තවාන්, පාසල් ළමුන් හා ගොවීන් මඟින්)/ கன்று உற்பத்தி (மகாவலி நாற்றங்கால்,பாடசாலை மாணவர்கள் மற்றும் விவசாயிகல் ஊடக / Plants production (By Mahaweli nurseries, school children and farmers)

ඉංජිනේරුමය කාර්යයන් පිළිබඳ මධ්‍යම උපදේශක කාර්යාංශය
மத்திய பொறியியல் ஆலோசனைப் பணியகம்
Central Engineering Consultancy Bureau (CECB)

අකුරේගොඩ ආරක්ෂක මූලස්ථාන සංකීර්ණය (DHQC). / பாதுகாப்பு தலைமையகவளாகம் (கட்டடக்கலை, பொறியியல் மற்றும் அளவு கணக்கெடுப்புபணிகள்). / Defense Head Quarters Complex (Architectural, Engineering And Quantity Surveying Works), Akuregoda

නාවික ජැටිය ඉදිකිරීම - ත්‍රිකුණාමලය / ஜட்டி கட்டுமானம் - திருகோணமலை / Construction of Navel Jatty - Trincomalee

කොළඹ මහනගර ඝන අපද්‍රව්‍ය කළමනාකරණ ව්‍යාපෘතිය, අරුවක්කාරු / கொழும்பு பெருநகர திடக்கழிவு முகாமை திட்டம், அருவக்காறு / Metro Colombo Solid Waste Management Project

809

ජාතික විගණන කාර්යාලය
தேசிய கணக்காய்வு அலுவலகம்
NATIONAL AUDIT OFFICE

මගේ අංකය / எனது இல. / My No.: අයිඩබ්එම්/ඒ/ එම්අයි/02/2024/09
ඔබේ අංකය / உமது இல. / Your No.:
දිනය / திகதி / Date: 2025 මැයි 30 දින

වාරිමාර්ග අමාත්‍යාංශය
04 JUN 2025
ලේකම් කාර්යාලය
500, ටී.බී. ජයා මාවත,
කොළඹ 10.

ලේකම්

කෘෂිකර්ම,පශු සම්පත්, ඉඩම් සහ වාරිමාර්ග අමාත්‍යාංශය

වාරිමාර්ග අමාත්‍යාංශයේ 2024 දෙසැම්බර් 31 දිනෙන් අවසන් වර්ෂය සඳහා වූ මූල්‍ය ප්‍රකාශන පිළිබඳ 2018 අංක 19 දරන ජාතික විගණන පනතේ 11(1) වන වගන්තිය ප්‍රකාරව විගණකාධිපති සම්පිණ්ඩන වාර්තාව

යථෝක්ත වාර්තාව හා මූල්‍ය ප්‍රකාශනයේ මුල් පිටපත (සිංහල,ඉංග්‍රීසි,දෙමළ) මේ සමඟ එවා ඇත.

එස්.ඒ.සී.සිල්වා
ජ්‍යෙෂ්ඨ සහකාර විගණකාධිපති
විගණකාධිපති (වැ.බ) වෙනුවට

පිටපත :- අධ්‍යක්ෂ ජනරාල්, රාජ්‍ය ගිණුම් දෙපාර්තමේන්තුව

අංක 306/72, පොල්දූව පාර, බත්තරමුල්ල, ශ්‍රී ලංකාව. இல. 306/72, பொல்துவ வீதி, பத்தரமுல்லை, இலங்கை. No. 306/72, Polduwa Road, Battaramulla, Sri Lanka.
+94 11 2 88 70 28 - 34 +94 11 2 88 72 23 ag@auditorgeneral.gov.lk www.naosl.gov.lk

CamScanner

ජාතික විගණන කාර්යාලය
தேசிய கணக்காய்வு அலுவலகம்
NATIONAL AUDIT OFFICE

මගේ අංකය / எனது இல. / My No. } අයිඩබ්එම්/ඒ/එෆ්අයි/2/2024/09 ඔබේ අංකය / உமது இல. / Your No. } දිනය / திகதி / Date } 2025 මැයි 30 දින

ප්‍රධාන ගණන්දීමේ නිලධාරි

කෘෂිකර්ම, පශු සම්පත්, ඉඩම් හා වාරිමාර්ග අමාත්‍යාංශය

ශීර්ෂය 198 - වාරිමාර්ග අමාත්‍යාංශයේ 2024 දෙසැම්බර් 31 දිනෙන් අවසන් වර්ෂය සඳහා වූ මූල්‍ය ප්‍රකාශන පිළිබඳව 2018 අංක 19 දරන ජාතික විගණන පනතේ 11(1) වගන්තිය ප්‍රකාරව විගණකාධිපති සම්පිණ්ඩන වාර්තාව.

---

1. මූල්‍ය ප්‍රකාශන

1.1 තත්ත්වාගණනය කළ මතය

ශීර්ෂය 198 - වාරිමාර්ග අමාත්‍යාංශයේ 2024 දෙසැම්බර් 31 දිනට මූල්‍ය තත්ත්වය පිළිබද ප්‍රකාශය, එදිනෙන් අවසන් වර්ෂය සඳහා වූ මූල්‍ය කාර්යසාධන ප්‍රකාශය හා මුදල් ප්‍රවාහ ප්‍රකාශවලින් සමන්විත 2024 දෙසැම්බර් 31 දිනෙන් අවසන් වර්ෂය සඳහා වූ මූල්‍ය ප්‍රකාශන, 2018 අංක 19 දරන ජාතික විගණන පනතේ විධිවිධාන සමග සංයෝජිතව කියවිය යුතු ශ්‍රී ලංකා ප්‍රජාතාන්ත්‍රික සමාජවාදී ජනරජයේ අණ්ඩුක්‍රම ව්‍යවස්ථාවේ 154(1) ව්‍යවස්ථාවේ ඇතුළත් විධිවිධාන ප්‍රකාර මාගේ විධානය යටතේ විගණනය කරන ලදි. 2018 අංක19 දරන ජාතික විගණන පනතේ 11(1) වගන්තිය ප්‍රකාරව වාරිමාර්ග අමාත්‍යාංශය වෙත ඉදිරිපත් කරනු ලබන මෙම මූල්‍ය ප්‍රකාශන පිළිබඳව මාගේ අදහස් දැක්වීම හා නිරීක්ෂණයන් මෙම වාර්තාවේ සඳහන් වේ. 2018 අංක 19 දරන ජාතික විගණන පනතේ 11(2) වගන්තිය ප්‍රකාරව ප්‍රධාන ගණන්දීමේ නිලධාරි වෙත වාර්ෂික විස්තරාත්මක කළමනාකරණ විගණන වාර්තාව යථා කාලයේදී නිකුත් කරනු ලැබේ. ශ්‍රී ලංකා ප්‍රජාතාන්ත්‍රික සමාජවාදී ජනරජයේ ආණ්ඩුක්‍රම ව්‍යවස්ථාවේ 154(6) ව්‍යවස්ථාව සමහ සංයෝජිතව කියවිය යුතු 2018 අංක 19 දරන ජාතික විගණන පනතේ 10 වගන්තිය ප්‍රකාරව ඉදිරිපත් කළ යුතු විගණකාධිපති වාර්තාව යථා කාලයේදී පාර්ලිමේන්තුව වෙත ඉදිරිපත් කරනු ලැබේ.

මෙම වාර්තාවේ 1.6 ඡේදයේ දක්වා ඇති කරුණුවලින් වන බලපෑම හැර, වාරිමාර්ග අමාත්‍යාංශයේ 2024 දෙසැම්බර් 31 දිනෙන් අවසන් වර්ෂය සඳහාවූ මූල්‍ය ප්‍රකාශනවලින්, මූල්‍ය තත්ත්වය, මූල්‍ය කාර්යසාධනය හා මුදල් ප්‍රවාහ, මූල්‍ය ප්‍රකාශනවලට අදාල සටහන් 1 හි

අංක 306/72, පොල්දුව පාර, බත්තරමුල්ල, ශ්‍රී ලංකාව இல. 306/72, பொல்துவ வீதி, பத்தரமுல்லை, இலங்கை. No. 306/72, Polduwa Road, Battaramulla, Sri Lanka.
+94 11 2 88 70 28 - 34 +94 11 2 88 72 23 ag@auditorgeneral.gov.lk www.naosl.gov.lk

CamScanner

සදහන් මුල්‍ය ප්‍රකාශන සකස් කිරීමේ පදනමට අනුකූලව සියලුම ප්‍රමාණාත්මකතාවයන් සම්බන්ධයෙන් සාධාරණ තත්ත්වයක් පිළිබිඹු කරන බව මා දරන්නාවූ මතය වේ.

1.2 තත්ත්වාගණනය කළ මතය සඳහා පදනම

මෙම වාර්තාවේ 1.6 ඡේදයේ දක්වා ඇති කරුණු මත පදනම්ව මාගේ මතය තත්ත්වාගණනය කරනු ලැබේ . ශ්‍රී ලංකා විගණන ප්‍රමිතවලට (ශ්‍රී.ලං.වි.ප්‍ර) අනුකූලව මා විගණනය සිදු කරන ලදි. මුල්‍ය ප්‍රකාශන සම්බන්ධයෙන් මාගේ වගකීම, විගණකගේ වගකීම යන වගන්තියේ තවදුරටත් විස්තර කර ඇත. මාගේ මතය සඳහා පදනමක් සැපයීම උදෙසා මා විසින් ලබාගෙන ඇති විගණන සාක්ෂි ප්‍රමාණවත් හා උචිත බව මාගේ විශ්වාසයයි.

1.3 කරුණක් අවධාරණය කිරීම - මුල්‍ය ප්‍රකාශන සකස් කිරීමේ පදනම

මෙම මුල්‍ය ප්‍රකාශන සකස් කිරීමේ පදනම විස්තර කරන මුල්‍ය ප්‍රකාශනවලට අදාල සටහන් 1 කෙරෙහි අවධානය යොමු කරවමි. මූල්‍ය ප්‍රකාශන රජයේ මුදල් රෙගුලාසි 150 හා 151 සහ 2025 පෙබරවාරි 21 දින සංශෝධිත 2024 දෙසැම්බර් 16 දිනැති රාජ්‍ය ගිණුම් මාර්ගෝපදේශ අංක 06/2024 අනුව වාරිමාර්ග අමාත්‍යාංශයේ, මහා භාණ්ඩාගාරයේ සහ පාර්ලිමේන්තුවේ අවශ්‍යතාවය සඳහා සකස් කර ඇත. එම නිසා, මෙම මුල්‍ය ප්‍රකාශන වෙනත් අරමුණු සඳහා සුදුසු නොවිය හැක. මගේ වාර්තාව වාරිමාර්ග අමාත්‍යාංශය, මහා භාණ්ඩාගාරයේ සහ ශ්‍රී ලංකා පාර්ලිමේන්තුවේ භාවිතය සඳහා පමණක් අරමුණු කර ඇත. මෙම කරුණ සම්බන්ධයෙන් මගේ මතය විකරණය කරනු නොලැබේ.

1.4 මුල්‍ය ප්‍රකාශන සම්බන්ධයෙන් ප්‍රධාන ගණන්දීමේ නිලධාරීගේ හා ගණන්දීමේ නිලධාරීගේ වගකීම

රජයේ මුදල් රෙගුලාසි 150 හා 151 සහ 2025 පෙබරවාරි 21 දින සංශෝධිත 2024 දෙසැම්බර් 16 දිනති රාජ්‍ය ගිණුම් මාර්ගෝපදේශ අංක 06/2024 අනුකූලව සියලූම ප්‍රමාණාත්මකතාවයන් සම්බන්ධයෙන් සාධාරණ තත්ත්වයක් පිළිබිඹු කෙරෙන පරිදි මුල්‍ය ප්‍රකාශ පිළියෙල කිරීම හා වංචා සහ වැරදි හේතුවෙන් ඇති විය හැකි ප්‍රමාණාත්මක සාවද්‍ය ප්‍රකාශනයන්ගෙන් තොරව මුල්‍ය ප්‍රකාශ පිළියෙල කිරීමට හැකි වනු පිණිස අවශ්‍යවන අභ්‍යන්තර පාලනය තීරණය කිරීම ප්‍රධාන ගණන්දීමේ නිලධාරීගේ වගකීම වේ.

2018 අංක 19 දරන ජාතික විගණන පනතේ 16(1) වගන්තිය ප්‍රකාරව අමාත්‍යාංශය විසින් වාර්ෂික හා කාලීන මුල්‍ය ප්‍රකාශන පිළියෙල කිරීමට හැකිවන පරිදි ස්වකීය ආදායම්, වියදම්, වත්කම් හා බැරකම් පිළිබඳ නිසි පරිදි පොත්පත් හා වාර්තා පවත්වා ගෙන යා යුතුය.

CamScanner

ජාතික විගණන පනතේ 38(1)(ඇ) උප වගන්තිය ප්‍රකාරව අමාත්‍යාංශයේ මූල්‍ය පාලනය සඳහා සඵලදායී අභ්‍යන්තර පාලන පද්ධතියක් සකස් කර පවත්වා ගෙන යනු ලබන බවට ප්‍රධාන ගණන්දීමේ නිලධාරී සහතික විය යුතු අතර එම පද්ධතියේ සඵලදායීත්වය පිළිබඳව කලින් කල සමාලෝචනයක් සිදු කර ඒ අනුව පද්ධතිය ඵලදායී ලෙස කරගෙන යාමට අවශ්‍ය වෙනස්කම් සිදු කරනු ලැබිය යුතුය.

1.5 මූල්‍ය ප්‍රකාශන විගණනය පිළිබඳ විගණකගේ වගකීම

සමස්තයක් ලෙස මූල්‍ය ප්‍රකාශන, වංචා හා වැරදි හේතුවෙන් ඇතිවන ප්‍රමාණාත්මක සාවද්‍ය ප්‍රකාශයන්ගෙන් තොර බවට සාධාරණ තහවුරුවක් ලබාදීම සහ මාගේ මතය ඇතුළත් විගණන වාර්තාව නිකුත් කිරීම මාගේ අරමුණ වේ. සාධාරණ සහතිකවීම උසස් මට්ටමේ සහතිකවීමක් වන නමුත්, ශ්‍රී ලංකා විගණන ප්‍රමිති ප්‍රකාරව විගණනය සිදු කිරීමේදී එය සැම විටම ප්‍රමාණාත්මක සාවද්‍ය ප්‍රකාශයන් අනාවරණය කර ගන්නා බවට වන තහවුරු කිරීමක් නොවනු ඇත. වංචා සහ වැරදි තනි හෝ සාමූහික ලෙස බලපෑම නිසා ප්‍රමාණාත්මක සාවද්‍ය ප්‍රකාශනයන් ඇති විය හැකි අතර, එහි ප්‍රමාණාත්මක භාවය මෙම මූල්‍ය ප්‍රකාශන පදනම් කර ගනිමින් පරිශීලකයන් විසින් ගනු ලබන ආර්ථික තීරණ කෙරෙහි වන බලපෑම මත රඳා පවතී.

ශ්‍රී ලංකා විගණන ප්‍රමිති ප්‍රකාරව විගණනයේ කොටසක් ලෙස මා විසින් විගණනයේදී වෘත්තිය විනිශ්චය සහ වෘත්තිය සැකමුසු බවින් යුතුව ක්‍රියා කරන ලදී. මා විසින් තවදුරටත්,

- ප්‍රකාශ කරන ලද විගණන මතයට පදනමක් සපයා ගැනීමේදී වංචා හෝ වැරදි හේතුවෙන් මූල්‍ය ප්‍රකාශනවල ඇති විය හැකි ප්‍රමාණාත්මක සාවද්‍ය ප්‍රකාශයන් ඇතිවීමේ අවදානම් හඳුනාගැනීම හා තක්සේරු කිරීම සඳහා අවස්ථාවෝචිතව උචිත විගණන පරිපාටි සැලැසුම් කර ක්‍රියාත්මක කරන ලදී. වරදවා දැක්වීම් හේතුවෙන් සිදුවන ප්‍රමාණාත්මක සාවද්‍ය ප්‍රකාශයන්ගෙන් සිදුවන බලපෑමට වඩා වංචාවකින් සිදුවන්නා වූ බලපෑම ප්‍රබල වන්නේ ඒවා දූස්සන්ධානයෙන්, ව්‍යාජ ලේඛන සැකසීමෙන්, චේතනාන්විත මගහැරීමෙන්, වරදවා දැක්වීමෙන් හෝ අභ්‍යන්තර පාලනයන් මග හැරීමෙන් වැනි හේතු නිසා වන බැවිනි.
- අභ්‍යන්තර පාලනයේ සඵලදායිත්වය පිළිබඳව මතයක් ප්‍රකාශ කිරීමේ අදහසින් නොවුවද, අවස්ථාවෝචිතව උචිත විගණන පරිපාටි සැලසුම් කිරීම පිණිස අභ්‍යන්තර පාලනය පිළිබඳව අවබෝධයක් ලබා ගන්නා ලදී.
- හෙළිදරව් කිරීම් ඇතුළත් මූල්‍ය ප්‍රකාශනවල ව්‍යුහය සහ අන්තර්ගතය සඳහා පාදක වූ ගනුදෙනු හා සිද්ධීන් උචිත හා සාධාරණ අයුරින් මූල්‍ය ප්‍රකාශනවල ඇතුළත් බව අගයන ලදී.

CS CamScanner

- මූල්‍ය ප්‍රකාශනවල ව්‍යුහය හා අන්තර්ගතය සඳහා පාදක වූ ගනුදෙනු හා සිද්ධීන් උචිත හා සාධාරණව ඇතුළත් වී ඇති බව සහ හෙළිදරව් කිරීම් ඇතුළත් මූල්‍ය ප්‍රකාශනවල සමස්ත ඉදිරිපත් කිරීම අගයන ලදී.

මාගේ විගණනය තුළදී හඳුනාගත් වැදගත් විගණන සොයාගැනීම්, ප්‍රධාන අභ්‍යන්තර පාලන දුර්වලතා හා අනෙකුත් කරුණු පිළිබඳව ප්‍රධාන ගණන්දීමේ නිලධාරී දැනුවත් කරමි.

1.6 මූල්‍ය ප්‍රකාශන පිළිබඳ අදහස් දැක්වීම

1.6.1 මූලධන වියදම්

අමාත්‍යාංශය විසින් 2024 දෙසැම්බර් 31 දිනට ඉදිරිපත් කර ඇති ගිණුම්හි මූල්‍ය නොවන වත්කම්වල ජලාශයන්හි වියදම් උපලේඛනයේ පිළිවෙලින් කිවුල් ඔය ජලාශ ව්‍යාපෘතිය යටතේ රු.මි. 31.65 ක මුදලක් හා මාදුරුඔය ජලාශ ව්‍යාපෘතිය යටතේ රු.මි. 390.20 ක මුදලක් 2022.12.31 දිනය සඳහන් කර දක්වා තිබුණද, 2024 දෙසැම්බර් 31 දිනට එම ව්‍යාපෘතියන්හි සමුච්චිත වියදම පිළිවෙලින් රු.මි. 29.68 ක් හා රු.මි. 906.34 ක් විය.

1.6.2 මූල්‍ය නොවන වත්කම්

(අ) 2024 හා 2025 යන වර්ෂයන් සඳහා ප්‍රතිපාදන වෙන්කිරීමකින් තොරව ඉදිකිරීම නවතා දමා ඇති අමාත්‍යාංශය යටතේ ක්‍රියාත්මකව පැවැති ව්‍යාපෘති සංඛ්‍යාව 03ක් වූ අතර එම ව්‍යාපෘති සඳහා 2024 දෙසැම්බර් 31 දින වන විට දරා ඇති වියදම රු.මි. 5,027.23 ක් විය. මෙම වටිනාකම මෙම ව්‍යාපෘතීන් ඉදිරියේදී ආරම්භ කර ප්‍රාග්ධනීත කරන තුරු මූල්‍ය ප්‍රකාශන තුල කෙරීගෙන යන වැඩ යටතේ ගිණුම් ගත කල යුතු වුවත් එසේ ගිණුම් ගත කර නොතිබුණි.

(ආ) 2024 දෙසැම්බර් 31 දිනට අමාත්‍යාංශය නමින් ලියාපදිංචි කරන ලද හා අමාත්‍යාංශය විසින් පරිහරණය කරන ලද වාහන (විදේශ ව්‍යාපෘති භාවිතා කරනු ලබන වාහන හැර) සංඛ්‍යාව 137 ක් විය. එහෙත් අමාත්‍යාංශය විසින් විගණනය වෙත ඉදිරිපත් කරන ලද මූල්‍ය තත්ත්ව ප්‍රකාශයේ ස්ථාවර වත්කම් යටතේ පෙන්වා ඇති වාහන සංඛ්‍යාව හා වටිනාකම පිළිවෙලින් 37 ක් හා රු.මි. 311.84 ක් වැනි අඩු අගයක් විය. ඒ අනුව අමාත්‍යාංශය සතුව පවතින වාහන 100 ක් සම්බන්ධ විස්තර හා ඒවායේ වටිනාකම මූල්‍ය නොවන වත්කම් යටතේ හා දේපල පිරියත හා උපකරණ සංචිතය යටතේ ගිණුම් ගත කර නොතිබුණි.

CamScanner

(ඈ) මුදල් හා ජනමාධ්‍ය අමාත්‍යාංශය විසින් නිකුත් කළ 2017 ජූනි 28 දිනැති අංක 01/2017 දරන චක්‍රලේඛය හා 1978 දෙසැම්බර් 19 දිනැති අංක 842 දරන භාණ්ඩාගාර චක්‍රලේඛය ප්‍රකාරව වත්කම් හා පිරිවැය කළමනාකරණය සඳහා රජයේ සියලු මූල්‍ය නොවන වත්කම් ලේඛනගත කිරීම කළයුතු බවට සඳහන් වුවද , ගිණුම් අංශය විසින් අමාත්‍යාංශයට අයත් ඉහත වාහන 100 සම්බන්ධ වටිනාකම් සමග අනෙකුත් විස්තරාත්මක තොරතුරු ඇතුලත් ස්ථාවර වත්කම් ලේඛනයක් පවත්වාගෙන ගොස් නොතිබුණි. එබැවින් ඉහත වාහන 100 සම්බන්ධ පිරිවැය වටිනාකම් නිවැරදිව තහවුරු කර ගැනීමට නොහැකි විය.

(ඇ) මූල්‍ය නොවන වත්කම් ප්‍රකාශයෙහි ඉඩම් යටතේ උමා ඔය හැරවුම් ව්‍යාපෘති පිරිවැය ලෙස ගිණුම්ගත කර ඇති වටිනාකම රු.මි. 17,733.19 ක් විය. එහෙත් එම ව්‍යාපෘතිය වෙනුවෙන් පිළියෙල කරන ලද 2024 අගෝස්තු 31 දිනට වූ ව්‍යාපෘති ගිණුම් අනුව එම ව්‍යාපෘතියෙහි පිරිවැය රු.මි. 80,820.26 හා 2024 සැප්තැම්බර් මස සිට දෙසැම්බර් 31 දක්වා අමාත්‍යාංශය විසින් දරන ලද රු .මි. 115.11 හි එකතු වටිනාකම රු.මි. 80,935.37 ක් වන බැවින් ගිණුම්වල අඩුවෙන් දක්වා ඇති වටිනාකම රු. මි. 63,202.18 ක් විය. තවද ඉහත ව්‍යාපෘති පිරිවැය තුල ඉඩම්වලට අමතරව මිලදීගත් හා ඉදිකල විවිධ වත්කම් කාණ්ඩ යටතේවූ පිරිවැයද ඇතුලත් වී ඇති බැවින් මෙම ව්‍යාපෘති පිරිවැය එම වත්කම් කාණ්ඩ යටතේ වෙන වෙනම හඳුනාගෙන ගිණුම්ගත කරනතුරු කෙරීගෙන යන වැඩ වටිනාකම යටතේ ගිණුම් ගත කල යුතු වුවත්, ඒ අනුව ගිණුම් ගත කර නොතිබුණි.

(ඉ) 2024 මැයි මස වන විට තල්පිටිගල ජලාශ ව්‍යාපෘතියෙහි සියලු කටයුතු හා වත්කම් වාරිමාර්ග දෙපාර්තමේන්තුව වෙත පවරා දී තිබුනද එම වත්කම්වලට අදාල වටිනාකම් වාරිමාර්ග අමාත්‍යාංශයේ වත්කම් යටතේ ගිණුම් ගත වී ඇති බව සඳහන් කරමින් රු. මි. 96.96 ක වත්කම් ලැයිස්තුවක් 2024 මැයි මස වාරිමාර්ග දෙපාර්තමේන්තුවට භාරදී තිබුණි. ඊට අමතරව 2024 වර්ෂයට අදාලව මෙම ව්‍යාපෘතිය සඳහා වාරිමාර්ග දෙපාර්තමේන්තු වැය ශීර්ෂ යටතේ රු.මි. 500 ක ප්‍රතිපාදන වෙන් කර ඒ යටතේ රු. මි. 86.96 ක මුදලක් වියදම් කර දෙපාර්තමේන්තු වැය ශීර්ෂය යටතේ ගිණුම්ගත කර තිබුණි. එහෙත් 2024 වර්ෂයට අදාලව වාරිමාර්ග අමාත්‍යාංශය ගිණුම් අනුව මූල්‍ය නොවන වත්කම්හි ජලාශ යටතේ තල්පිටිගල ජලාශය වෙනුවෙන් 2022 වර්ෂයේ දරන ලද රු. මි. 199.21 ක වියදමක් වත්කම් ලෙස අමාත්‍යාංශ ගිණුම්වල තවදුරටත් ගිණුම් ගතකර තිබුණි. එහෙත් 2023 දෙසැම්බර් 31 දිනට තල්පිටිගල ජලාශ ව්‍යාපෘති ගිණුම් අනුව තල්පිටිගල ජලාශය වෙනුවෙන් අමාත්‍යාංශය විසින් දරන ලද මුළු වියදම රු.මි. 646.87 ක් වන බැවින්

අඩුවෙන් ගිණුම් ගතකර ඇති වටිනාකම රු.මි. 350.70 ක් විය. ඒ අනුව ව්‍යාපෘතියට අදාල වත්කම්වල මුළු වටිනාකම දෙපාර්තමේන්තුව වෙත භාරදී නොමැති අතර එකම වත්කම වෙනුවෙන් දරන ලද වියදම් ආයතන 2 ක ගිණුම් වල දක්වා තිබුණි.

(ඊ) 2024 මැයි මස වන විට පහළ මල්වතු ඔය ජලාශ ව්‍යාපෘතියෙහි සියලු කටයුතු හා වත්කම් වාරිමාර්ග දෙපාර්තමේන්තුව වෙත පවරා දී තිබුනද එම වත්කම්වලට අදාල වටිනාකම් වාරිමාර්ග අමාත්‍යාංශයේ වත්කම් යටතේ ගිණුම් ගත වී ඇති බවත් සඳහන් කරමින් රු. මි. 38.40 ක වත්කම් අමාත්‍යාංශයේ සිගාස් (CIGAS) පද්ධතියෙන් ඉවත් කර වාරිමාර්ග දෙපාර්තමේන්තුවට භාරදී තිබුණි. ඊට අමතරව 2024 වර්ෂයට අදාළව මෙම ව්‍යාපෘතිය සඳහා වාරිමාර්ග දෙපාර්තමේන්තු වැය ශීර්ෂ යටතේ රු.මි. 2,700 ක ප්‍රතිපාදන වෙන් කර ඒ යටතේ රු.මි. 608.22 ක් වියදම් දරා දෙපාර්තමේන්තු වැය ශීර්ෂය යටතේ ගිණුම්ගත කර තිබුණි. එහෙත් 2024 වර්ෂයට අදාල වාරිමාර්ග අමාත්‍යාංශයේ ගිණුම් අනුවද මූල්‍ය නොවන වත්කම්හි ජලාශ යටතේ පහල මල්වතු ඔය ජලාශය සඳහා දරන ලද රු.මි. 495.63 ක වියදමක් වත්කමක් ලෙස තවදුරටත් ගිණුම්වල දක්වා තිබුණි. ඒ අනුව එකම වත්කම සඳහා දරන ලද පිරිවැය ආයතන 2 ක ගිණුම්වල දක්වා තිබුණි.

1.6.3 විගණනය සඳහා සාක්ෂි නොවීම

මෝටර් රථ ප්‍රවාහන දෙපාර්තමේන්තුවේ දත්ත පද්ධතිය අනුව 2024 දෙසැම්බර් 31 දිනට වාරිමාර්ග අමාත්‍යාංශය යටතේ වාහන 519 ක් ලියාපදිංචි වී තිබුණි. මීට අමතරව ලියාපදිංචිය අත්‍යාවශ්‍ය නොවන යන්ත්‍රෝපකරණද අමාත්‍යාංශයේ භාවිතා කරනු ලබන මුත් ඒවා පිළිබඳ නිසි දත්ත පද්ධතියක් අමාත්‍යාංශය සතුව නොපවතින හෙයින් ඒවායේ පැවැත්ම, භාවිතය හා සම්පූර්ණත්වය පිළිබඳ විගණනයේදි තහවුරු කර ගැනීමට නොහැකි විය.

2. වෙනත් නෛතික අවශ්‍යතා පිළිබඳ වාර්තාව

2018 අංක 19 දරන ජාතික විගණන පනතේ 6(1)(ඈ) වගන්තිය ප්‍රකාරව පහත සඳහන් කරුණු මා ප්‍රකාශ කරමි.

(අ) විගණනය වෙත ඉදිරිපත් කරන ලද මූල්‍ය ප්‍රකාශන ඉකුත් වර්ෂයේ මූල්‍ය ප්‍රකාශන සමඟ අනුරූපී විය.

(ආ) ඉකුත් වර්ෂයට අදාළ මූල්‍ය ප්‍රකාශන පිළිබඳව මා විසින් කර තිබුණු නිර්දේශ ක්‍රියාත්මක කර තිබුණි.

CamScanner

3. මූල්‍ය සමාලෝචනය

3.1 අග්‍රිම කළමනාකරණය

සමාලෝචිත වර්ෂය තුළ අමාත්‍යාංශය විසින් සැලසුම් කරන ලද කාර්යයන් ඉටු කිරීම සඳහා සැලසුම් කර තිබුණු මුළු අග්‍රිම අවශ්‍යතාව වූ රු. මි.14,190.18 න් ලැබී තිබුණු මුළු අග්‍රිමය රු. මි.11,280.38 ක් එනම් සියයට 79.49 ක් විය. මින් උපයෝජනය කිරීමෙන් තොරව ආපසු හරවා යවන ලද වටිනාකම ලැබී තිබුණු අග්‍රිම වටිනාකමින් සියයට 12.86 කට සමාන රු.මි. 1,451.78 ක් විය. මේ අතුරින් අමාත්‍යාංශය යටතේ ක්‍රියාත්මක ව්‍යාපෘති 03ක ළඟා උපයෝජනය මත නැවත භාණ්ඩාගාරය වෙත හරවා යවන ලද අග්‍රිම වටිනාකම පමණක් රු. මි. 1,358.41 ක් එනම් සියයට 93.22 ක් වැනි ඉහළ අගයක් විය.

3.2 ආදායම් කළමනාකරණය

(අ) ගිණුම් අනුව මොරගහකන්ද ජල විදුලි බලාගාර ව්‍යාපෘතියට අදාළව ජල විදුලිය විකිණීම වෙනුවෙන් 2024 දෙසැම්බර් 31 දිනට හිඟ මුළු ආදායම රු.මි.447.32 ක් වූ අතර ඉන් රු.මි.434.41 ක් ප්‍රවර්තන වර්ෂයේ ඔක්තෝබර් සිට දෙසැම්බර් දක්වාද, රු.මි.11.22 ක් පසුගිය වර්ෂයට අදාලවද, රු.මි. 1.70 ක මුදලක් 2022 හා 2021 වර්ෂයන්ට අදාලව හිඟ හිටව පැවතුනි. මෙහිදී මාසිකව ලැබිය යුතු ආදායම් අයකර ගැනීම සඳහා ප්‍රමාණවත් කාලයක් ලබාදී, අනතුරුව ලැබීම් ප්‍රමාදය සඳහා පොළී මුදලක්ද අයකල හැකිවන පරිදි ගිවිසුම්ගතව නොතිබීම මෙම අයවීම් ප්‍රමාදය සඳහා ඇඩිව බලපා තිබුණි.

(ආ) මොරගහකන්ද ජල විදුලි බලාගාරයේ ජල විදුලිය වෙනුවෙන් 2024 වර්ෂයට අදාලව ඇස්තමේන්තු ආදායම රු.මි.1,357.00 ක් වූ අතර සත්‍ය ආදායම රු.මි.1,530.86 ක් විය. එහෙත් සංශෝධිත ආදායම් ඇස්තමේන්තුව හා සත්‍ය ආදායම අතර විචලතාව පැහැදිලි කිරීම පිළිබඳ ඒසීඒ-1(iii) ආකෘතිය ප්‍රකාර සත්‍ය ආදායම ලෙස දක්වා ඇති වටිනාකම රු. මි. 1,096.45 ක් විය. ඒ අනුව රු. මි.434.41 ක වෙනසක් නිරීක්ෂණය විය.

CamScanner

3.3 වියදම් කළමනාකරණය

(අ) ඇස්තමේන්තු සකස් කිරීමේදී අවශ්‍යතා හඳුනාගැනීමකින් තොරව මුදල් වෙන්කර ගැනීම, සැලසුම් කළ පරිදි වැඩ කටයුතු නොකිරීම යන හේතු නිසා සමාලෝචිත වර්ෂයේ දෙසැම්බර් 31 දිනට මූලධන වියදම් වැය විෂය 03 ක් සහ පුනරාවර්තන වියදම් වැය විෂය 03 ක් සඳහා වෙන්කරන ලද පිළිවෙලින් රු.මි. 13.00 ක් සහ රු.මි 2.14 ක් වූ ශුද්ධ ප්‍රතිපාදන උපයෝජනය නොකර සම්පූර්ණයෙන්ම ඉතිරිකර තිබුණි.

(ආ) වැය විෂයන් 24 ක් සඳහා වෙන්කර තිබුණු එකතුව රු.මි.11,308.87 ක් වූ ශුද්ධ ප්‍රතිපාදන වලින් එකතුව රු.මි. 5,077.85 ක් හෙවත් සියයට 44.9 ක් ඉතිරිවී තිබුණි. එහිදි එක් එක් වැය විෂයන් හි ඉතිරිය සියයට 32 ත් සියයට 91ත් අතර පරාසයක් ගෙන තිබුණි.

3.4 බැරකම් හා බැඳීම්වලට එළඹීම

2017 අප්‍රේල් 27 දිනැති රාජ්‍ය ගිණුම් චක්‍රලේඛ අංක 255/2017 හි 2 (ඇ) ඡේදය ප්‍රකාරව මුදල් වර්ෂයට අදාළ ගෙවීම් එම මුදල් වර්ෂයේ දී නිදහස් කළ යුතු අතර කිසිදු බැරකමක් ඊලග වර්ෂය තුළ නිරවුල් කිරීමේ අරමුණ ඇතිව ඉදිරියට ගෙන නො යුතු බවට සඳහන් කර තිබුණි. එහෙත් 2024 දෙසැම්බර් 31 දිනට ඉදිරිපත් කර තිබූ ගිණුම් වාර්තාව අනුව ඉහත ප්‍රකාරව වර්ෂයට අදාළ ගෙවීම් ප්‍රමාදයකින් තොරව වර්ෂය තුල සිදු කිරීමට කටයුතු නොකිරීම මත අවස්ථා 206 ක දී රු.මි. 93.79 ක් වටිනා බැරකම් වලට එළඹීමට සිදුව තිබුණි.

3.5 වෙනත් අමාත්‍යාංශ හා දෙපාර්තමේන්තු විසින් ලබා දුන් ප්‍රතිපාදන උපයෝජනය

උරුමය වැඩසටහන යටතේ සින්නක්කර ඉඩම් ඔප්පු ලබා දීම වෙනුවෙන් ජනාධිපති වැය ශීර්ෂ අංක 1-2-6-2-2509 මගින් රු.මි. 67.42 ක ප්‍රතිපාදනයක් සමාලෝචිත වර්ෂය තුල අමාත්‍යාංශය වෙත වෙන්කර දි ඒ හරහා මහවැලි අධිකාරිය යටතේවූ ජානපදිකයන් 204,002 දෙනෙකු වෙත සින්නක්කර ඔප්පු ප්‍රදානය කිරීම මෙහි මූලික ඉලක්කගත අරමුණ විය. මහවැලි අධිකාරියෙන් ලබාගත් තොරතුරු අනුව, 2024 දෙසැම්බර් 31 දින වන විට ඉහත ඉලක්කගත 204,002 න් ජානපදිකයන් 69,774 දෙනෙකු සතු ප්‍රදාන පත්‍ර හා බලපත්‍ර ශ්‍රී ලංකා මහවැලි අධිකාරිය විසින් භාර ගෙන ඉහත ප්‍රතිපාදන මුදලින් රු.මි. 55.98 ක වියදමක් දරා ජානපදිකයන් 8,011 දෙනෙකු සඳහා පමණක් සින්නක්කර ඔප්පු ප්‍රදානය කර තිබුණි. ඒ අනුව 2024 දෙසැම්බර් 31

CamScanner

දින වන විට රු.මි. 55.98 ක වැය බරක් දරා ප්‍රදානය කර තිබූ සින්නක්කර ඔප්පු සංඛ්‍යාව 8,011 ක් එනම් සැලසුම් කල ප්‍රමාණයෙන් සියයට 3.93 ක් පමණක් විය. ඒ අනුව සින්නක්කර ඔප්පු ලබා නොදුන් ඉතිරි මහවැලි ජානපදිකයන් 61,763 දෙනෙකුගේ ප්‍රදාන පත්‍ර හා බලපත්‍ර සින්නක්කර ඔප්පු ලබා දීමකින් තොරව ශ්‍රී ලංකා මහවැලි අධිකාරිය භාරයේ තවදුරටත් පැවතුණි.

3.6 ප්‍රධාන ගණන්දීමේ නිලධාරී විසින් සිදු කළ යුතු සහතිකවීම

2018 අංක 19 දරන ජාතික විගණන පනතේ 38 වන වගන්තියේ විධිවිධාන අනුව වාරිමාර්ග අමාත්‍යාංශයේ මූල්‍ය පාලනය සඳහා සඵලදායි අභ්‍යන්තර පාලන පද්ධතියක් සකස් කර පවත්වා ගෙන යනු ලබන බවට ප්‍රධාන ගණන්දීමේ නිලධාරී හා ගණන්දීමේ නිලධාරී සහතික විය යුතු අතර එම පද්ධතියේ සඵලදායිතාවය පිළිබඳව කලින් කල සමාලෝචනය සිදු කර ඒ අනුව පද්ධති ඵලදායි ලෙස කර ගෙන යෑමට අවශ්‍ය වෙනස්කම් සිදු කරනු ලැබිය යුතු බවත්, එම සමාලෝචනයන් ලිඛිතව සිදු කර එහි පිටපතක් විගණකාධිපති වෙත ඉදිරිපත් කළ යුතුව තිබුණත්, එවැනි සමාලෝචනයන් සිදු කළ බවට වූ ලිඛිත පිටපත් විගණනයට ඉදිරිපත් කර නොතිබුණි.

3.7 නීති, රීති හා රෙගුලාසිවලට අනුකූල නොවීම

නීති, රීති හා රෙගුලාසිවලට යොමුව		අනුකූල නොවීම
(අ)	ශ්‍රී ලංකා ප්‍රජාතාන්ත්‍රික සමාජවාදී ජනරජයේ ආයතන සංග්‍රහයේ XXIV වැනි පරිච්ඡේදයේ 4.4 සහ 4.5 වගන්තිය	පිළිවෙලින් මියගිය සේවකයකුගෙන් අයවිය යුතු රු. 23,895 ක්ද, විශ්‍රාම ගිය සේවකයකුගෙන් අයවිය යුතු රු. 170,000 ක්ද, සේවය අත හැර ගිය සේවකයන් 4 දෙනෙකුගෙන් අයවිය යුතු රු. 467,184 ක් හා හඳුනා නොගත් ණය ශේෂය රු. 431,666 ක් වශයෙන් එකතුව රු. 1,092,745ක ණය ශේෂයක් පැවති අතර එම ණය ශේෂයන් අයකර ගැනීමකින් තොරව ගිණුම්වල පැවැතුණි.
(ආ)	ශ්‍රී ලංකා ප්‍රජාතාන්ත්‍රික සමාජවාදී ජනරජයේ මුදල් රෙගුලාසි සංග්‍රහයේ 394 සහ 396(ඇ)	ගෙවීමට තිබෙන චෙක්පත් පිළිඳව කටයුතු කර නොතිබීම නිසා අමාත්‍යාංශයේ 2024 දෙසැම්බර් 31 දිනට මාස 06 කට වැඩි බැංකුවට ඉදිරිපත් නොකරන ලද චෙක්පත් 09 ක එකතු වටිනාකම රු. 42,770 ක් රාජ්‍ය ආදායමට ගෙන නොතිබුණි.

CamScanner

3.8 තැන්පතු

සමාලෝචිත වර්ෂය අවසාන දිනට වර්ෂ 02 ක කාලයක් ඉක්මවා පොදු තැන්පත් ගිණුම්වල ඇතුළත් වී තිබුණු කොන්ත්‍රාත්කරුවන්ගෙන් රඳවා ගැනීම් මුදල් රු.මි. 4.17 ක තැන්පතු සම්බන්ධයෙන් මුදල් රෙගුලාසි 571 ප්‍රකාරව කටයුතු කර නොතිබුණි.

4. මෙහෙයුම් සමාලෝචනය

4.1 කාර්යසාධනය

4.1.1 ව්‍යාපෘති නිම නොකර අත්හැර දැමීම

(අ) ගිං නිල්වලා හැරවුම් ව්‍යාපෘතිය

I. මෙම ව්‍යාපෘතිය ඉදිකිරීම ඇ.එ.ජ.ඩො.මි. 690.00 ක වටිනාකමකට චීන ඉදිකිරීම් සමාගමක් වෙත ප්‍රදානය කර කොන්ත්‍රාත් ගිවිසුම දෙපාර්තමේන්තුව විසින් 2014 නොවැම්බර් මස 05 දින අත්සන් කර තිබුණි. ව්‍යාපෘතිය 2014 වර්ෂයේ ආරම්භ කර 2017 වර්ෂයේ නිම කිරීමට සැලසුම් කර කොන්ත්‍රාත්තුව අත්සන් කර තිබුණද මෙහි ඉදිකිරීම් 2025 අප්‍රේල් 30 දින වන විටත් ආරම්භ කර නොතිබුණි.

II. මෙහි වැඩ ආරම්භ කිරීමේ අත්තිකාරම් මුදල ලෙස කොන්ත්‍රාත් වටිනාකමින් සියයට 5 ක් වූ ඇ.එ.ජ.ඩො.මි 34.5 කට සමාන රු.මි. 4,011.04 ක් කොන්ත්‍රාත්කරු වෙත 2015 ජනවාරි 07 වනවිට ගෙවීම් කර තිබුණි. පසුව වාරිමාර්ග අමාත්‍යාංශ ලේකම්ගේ 2015 ජූනි 22 දිනැති ලිපිය මගින් මෙම ව්‍යාපෘතිය හේතුවෙන් ඇතිවිය හැකි පාරිසරික බලපෑම් පිළිබඳව පවතින අවිනිශ්චිතතාව මත විධිමත් විමර්ශණයක් කිරීමට ආර්ථික කටයුතු පිළිබඳ අමාත්‍ය මණ්ඩල අනු කමිටුව විසින් නියම කිරීම මත ව්‍යාපෘතිය 2015 වර්ෂයේ සිට නවතා දමා තිබුණි.

III. මෙම ව්‍යාපෘතිය සම්බන්ධ කොන්ත්‍රාත්තුව ප්‍රදානය කිරීම සඳහා අනුමැතිය ඉල්ලීම් කරන ලද අමාත්‍ය මණ්ඩල සංදේශය ප්‍රකාරව පූර්ණ ශක්‍යතා අධ්‍යයනයක් හා අවසන් ශක්‍යතා අධ්‍යයනයක් කොන්ත්‍රාත් සමාගම විසින් කර ඇති බවට සඳහන් වුවත් ඒ හා සම්බන්ධ පරිසර බලපෑම් ඇගයීම් වාර්තාවක් සකස් කර අනුමත කර ගැනීමක් 2025 අප්‍රේල් දක්වා සිදු කරගෙන නොතිබුණි. ඒ අනුව පරිසර බලපෑම් ඇගයීම් වාර්තාව සකස් කිරීම සඳහා මහවැලි උපදේශන කාර්යාංශය සමග රු.මි. 38.85 ක කොන්ත්‍රාත් ගිවිසුමකට එළඹ ඒ සඳහා රු .මි.16.56 ක මුදලක් ගෙවීම් කර තිබුණු අතර එහි වාර්තාව

CamScanner

2024 අගෝස්තු 27 දින ලබාදී තිබුනද ඒ සඳහා 2025 අප්‍රේල් 30 වන විටත් අනුමැතිය ලැබී නොතිබුණි.

IV. කාර්යසාධන වාර්තා හා ගිණුම් වාර්තාවන්ට අනුව 2023 දෙසැම්බර් 31 දින දක්වා ඉහත අත්තිකාරම් මුදලද ඇතුළුව රු.මි. 4,091.21 ක වැය බරක් රජය විසින් මෙම ව්‍යාපෘතිය වෙනුවෙන් දරා තිබුණ ද ආර්ථිකයට ඉන් කිසිදු ප්‍රතිලාභයක් අත් වී නොතිබුණි. මේ සඳහා ප්‍රධාන වශයෙන් ව්‍යාපෘතිය ආරම්භ කිරීමට පෙර ව්‍යාපෘතිය නිවැරදි ලෙස හඳුනාගැනීම, ව්‍යාපෘතිය ඇගයීමට ලක් කිරීම (project Appraisal) හා පාරිසරික බලපෑම් ඇගයීම සිදු කර විධිමත් පූර්ව අනුමැතින් ලබා නොගෙන කොන්ත්‍රාත් ගිවිසුම්වලට එළඹීම වැනි ප්‍රධාන ව්‍යාපෘති කළමණාකරණ අඩුපාඩු බලපා තිබුණි.

(ආ) මාදුරු ඔය දකුණු ඉවුරු සංවර්ධන ව්‍යාපෘතිය

I. ජාතික ක්‍රම සම්පාදන දෙපාර්තමේන්තු නිර්දේශයට අනුව මෙම ව්‍යාපෘතිය 2012 වර්ෂයේ සිට වර්ෂ 11 ක් තුල ක්‍රියාත්මක කිරීමට අනුමැතිය ලබාදී 2012 වර්ෂයේ සිට 2017 වර්ෂය දක්වා එකතුව රු.මි.14,500 ක ප්‍රතිපාදන වෙන් කිරීමට මුදල් අමාත්‍යවරයාගේ එකඟතාවය ලැබී තිබුණද, ව්‍යාපෘති කටයුතු ආරම්භ කිරීම 2021 දක්වා ප්‍රමාදකර තිබීම හේතුවෙන් ව්‍යාපෘතිය ආරම්භ කිරීම සඳහා පමණක් වර්ෂ 11 ක කාලයක් ප්‍රමාද වී තිබුණි. පසුව 2021 සිට 2023 දක්වා රු.මි. 1,689 ක මුදලක් වෙන්කර තිබුණ අතර 2023 දක්වා ඉන් වැයකර තිබුණු මුදල රු.මි. 906.34 ක් විය. මෙම දකුණු ඇල සංවර්ධන ව්‍යාපෘතිය තුලින් කෘෂිකාර්මික ඉඩම් හෙක්ටයාර 14,000 ක ප්‍රමාණයක් වගා කල හැකිවීමත්,මෙම වකවානුව තුල ක්‍රියාත්මක අනෙකුත් ව්‍යාපෘතීන් හා සාපේක්ෂව වැඩිම ප්‍රතිලාභයක් අත්වන හා පරිසරයට වන හානිය ඉතා අවම මට්ටමක පැවතිමුත් මෙම ව්‍යාපෘතිය සඳහා වැඩි ප්‍රමුඛතාවයක් දක්වා නොතිබුණි.

II. මෙහි ජලාශය ඇතුළු වම් ඉවුරු ඇල ඉදිකිරීම් කටයුතු හා දකුණු ඇල කි.මී.07 ක ප්‍රමාණයක් 1987 වර්ෂයේදී නිමකර තිබුණි. මෙම වම් ඇලේ කි.මී.52+812 දරන ස්ථානයෙන් ආරම්භවන LB L 8 ඇලේ කි.මී. 9+200 දක්වා සම්පූර්ණයෙන් කොන්ක්‍රීට්කර තිබුණු අතර කුඹුරු අක්කර 6,152 ක් වගා කිරීමට සැලසුම්කර තිබුණි. එහෙත් කි.මී.0 සිට කි.මී 2 +300 දක්වා කොටසේ පමණක් කුඹුරු අක්කර 940 ක් වගාකිරීම සිදුවුවද ඉතිරි කුඹුරු අක්කර 5,212 වසර 36 ක් හා එනම් යුධමය වාතාවරනය අවසන් වී වසර 15 ක කාලයක් ගෙවී ගොස් තිබුණද මෙම ඉඩම් සංවර්ධන සඳහා ප්‍රමුඛතාවය ලබාදී නොතිබුණි. මේ හේතුවෙන් ඉහත පරිදි ඉදිකල

CamScanner

ඇල මාර්ගය සම්පූර්ණයෙන් කොන්ක්‍රීට් කර තිබුනද, නඩත්තුවක් සිදු ට නොතිබුණු බැවින් ඇල තුලට පස් වැටී, ඇල මාර්ගය හඳුනාගත නොහැකි වන ලෙසට ගස් වැවී තිබීමත් හා ස්ථාන කිහිපයක නිර්මිතයන්ටද හානි සිදුවී තිබුණි.

III. ප්‍රමාදයකින් තොරව ඉදිකිරීම් නිම කිරීම සඳහා ඉදිකිරීම් ආරම්භ කිරීමට පූර්ව ඉඩම් අත්පත් කර ගැනීම හා නිරවුල් කරගැනීම, ඉදිකිරීම් සම්බන්ධව මූලික සැලසුම් නිමකර අදාල අනුමැතියන් ලබාගැනීමෙන් අනතුරුව ක්‍රියාකාරී සැලැසුමක් මත (Work plan) ඉදිකිරීම් කටයුතු සිදුකල යුතු විය. එහෙත් 2021-2023 කාල සීමාව තුල වාරිමාර්ග අමාත්‍යාංශ වැය ශීර්ෂය යටතේ රු.මි. 1,689 ක ප්‍රතිපාදනයක් වෙන්කර ඉන් රු. මි. 906.34 ක් වැයකර තිබුණු මුත් අදියර වශයෙන් ආර්ථික ප්‍රතිලාභ අත්කර ගත හැකිවන පරිදි කිලෝමීටර් 36.5 කින් යුත් ඉහත ඇලමාර්ග සංවර්ධනය සඳහා ක්‍රියාකාරී සැලැස්මක් සකස්කර නොතිබුණි.

IV. මෙම ඇල මාර්ගයේ කිලොමීටර් 6+500 සිට 14+294 ක් දක්වා වූ කිලොමීටර් 7+794 ක දිගකින් යුත් කොටසේ තැනින් තැන ඉදිකිරීම් ආරම්භ කර තිබුණි. ඇල මාර්ගයේ කිලෝමීටර් 9+173 ස්ථානයේ කිනාහි වැව පිහිටා තිබූ අතර පළමු අදියර ලෙස ඒ දක්වා වූ කිලෝමීටර් 2+673 ක් වූ කොටස නිම කිරීමට සැලසුම් කලේ නම් උක්ත ප්‍රතිපාදන යටතේ එම කොටසේ ඉදිකිරීම් අවසන් කොට කිනාහි වැවෙන් අක්කර 500 ක් පමණ ප්‍රමාණයක් වගා කිරීමට හැකියාව පැවති නමුත් දුර්වල ව්‍යාපෘති කළමණාකරණය හේතුවෙන් එම අවස්ථාව අහිමිවී ගොස් තිබුණි.

V. ඇල ඉදිකිරීමට අදාල කොන්ත්‍රාත් පැකේජ 12 සඳහා රු. මි. 1,361 ක් ඇස්තමේන්තු කර තිබූ අතර 2023 ජූලි වන විට ඒ යටතේ රු. මි. 627.77 ක් ගෙවීම් කර තිබුණි. ඇල මාර්ගයේ කිලෝමීටර් 6+500 සිට 14+292 දක්වා වූ කොටස ඉදිකිරීම් කොන්ත්‍රාත් පැකේජ් 12 ක් යටතේ ක්‍රියාත්මක කිරීමට සැලසුම් කිරීමේදී අතරමැද පිහිටි කිලෝමීටර් 7+500 සිට 8+800 කොටස රු.මි. 118.51 ක් හා කිලෝමීටර් 10+800 සිට 11+483 දක්වා රු.මි. 99.08 ක් වැයකර කොටසක් අවසන් කර තිබූ නමුත් ඇලෙහි ඉතිරි කොටස් නිම නොකිරීම නිසා මෙම කොටසෙන් ආර්ථික ප්‍රතිලාභ ලබාගත නොහැකිවී තිබුණි. තවද,අංක MORBDP/Con/MC/2021-59 දරන කොන්ත්‍රාත් පැකේජය යටතේ ඉදිකිරීමට සැලසුම්කර තිබූ කිලෝමීටර් 11+ 483 හා 12+430 ස්ථානයේ පිහිටි අරංගොඩ වැවේ සම මට්ටම් පැන්නුමේ ඇතුල්වාන හා පිටවානෙහිද ඉදිකිරීම් ආරම්භකර නොතිබුණි.

CS CamScanner

VI. 2022 නොවැම්බර් මස අනුමත වී තිබූ 2023 වර්ෂයේ අයවැය ඇස්තමේන්තුවේ 198-2-3-41-2202/11 වැය ශීර්ෂය යටතේ මෙම ව්‍යාපෘතිය සඳහා රු.මි. 650 ක ප්‍රතිපාදන වෙන්කර තිබුණි. වාරිමාර්ග අමාත්‍යාංශයේ 2023 දෙසැම්බර් 31 දිනට ඉදිරිපත්කර තිබූ මූල්‍ය ප්‍රකාශන අනුව එම ප්‍රතිපාදන වලින් රු.මි. 175.24 ක් පමණක් වැයකර තිබුණි. ඒ අනුව රු.මි. 474.75 ක් ප්‍රතිපාදන ඉතිරිවී තිබුණු අතර එය ප්‍රතිපාදන මුදලින් සියයට 73 ක් පමණ වී තිබුණි. 2022 වර්ෂය තුල වැඩ නිම නොකරන ලද ව්‍යාපෘතින්හි ඉතිරි වැඩ කොටස් නිම කිරිමේ අරමුණින් එම ප්‍රතිපාදන සලසා තිබූ නමුත් ඉහත දැක්වෙන පරිදි එම ව්‍යාපෘතියෙහි ඉතිරි කොටස් නිම කිරීමට කටයුතු කර නොතිබුණි.

VII. කිනානි වැවේ හා මීමින්නාගොල්ල වැවේ ඇතුල්වානේ හා පිටවානේ වැඩ නිම කිරීම සඳහා ඉහත පරිදි ඇස්තමේන්තු වටිනාකම රු.මි. 158.27 ක් වූ වැඩ අයිතම 124 ක් ඉතිරිවී තිබුණි. 2023 වර්ෂයේ මෙම ඉදිකිරීම් අවසන් කිරීමට ප්‍රමාණවත් තරම් ප්‍රතිපාදන වෙන්කර තිබූ නමුත් එහි වැඩ අවසන් කරවා ගැනීමට කටයුතු කර නොතිබුණි. එහෙත් මෙම ඉදිකිරීම්වල කම්බි වැසෙන ලෙස තාවකාලික කොන්ක්‍රීට් ස්තරයක් දැමීම වෙනුවෙන් 2023 සැප්තැම්බර් 12 වන දින රු.මි. 33.57 ක ඇස්තමේන්තුවක් යටතේ නව කොන්ත්‍රාත් පැකේජයක් ප්‍රදානය කර තිබුණි. ඉන් රු.මි. 22.08 ක් වැයකර ඉදිකර තිබූ මෙම කොන්ක්‍රීට් ස්තරය ව්‍යාපෘතිය නැවත ක්‍රියාත්මක කිරීමේදී කඩා දැමීමට සිදුවන බැවින් එය ඉදිරියේදී නිෂ්කාර්ය වියදමක් වනු ඇත.

VIII. මෙම ව්‍යාපෘතියේ මිල විචලතාව ලෙස රු.මිලියන 84.44 ක මුදලක් ගෙවීම් කර තිබුණි. එම මිල විචලතා ගෙවීම් තුල කාලය දීර්ඝ කළ කොන්ත්‍රාත් පැකේජ 07 ක කොන්ත්‍රාත්කරුවන් සඳහා ගෙවීම් කරන ලද මිල විචලන වටිනාකම රු.මි. 12.80 ක් විය. ඒ අනුව මිල විචලනයන් හා කාල දිගුවක් ලබා දී තිබියදී එම කොන්ත්‍රාත්තුව නිමකරවා ගැනීමට කළමනාකරණය විසින් අපොහොසත් වී තිබුණි.

(ඇ) කිවුල් ඔය ජලාශ ව්‍යාපෘතිය

මෙම ව්‍යාපෘතියෙහි ඇස්තමේන්තු පිරිවැය රු. මි. 8,000 ක් වන අතර මෙහි ව්‍යාපෘති කාලය අවුරුදු 04 ක් විය. 2022 වර්ෂය දක්වා සමුච්චිත මූල්‍ය ප්‍රගතිය රු. මි. 28.05ක් වූ අතර සමස්ථ භෞතික ප්‍රගතිය සියයට 3.45 ක් වැනි අඩු අගයක් විය. 2023 වර්ෂය

CamScanner

සඳහා ඇස්තමේන්තු මුදල රු.මි. 100 ක් වූ අතර වර්ෂයට අදාල වියදම රු.මි. 1.62 ක් විය. එහෙත් එම වියදම 2023 වර්ෂයේ කාර්යසාධන වාර්තාවේ සඳහන් නොවිය. මෙම ව්‍යාපෘතිය සඳහා 2024 වර්ෂයේ සිට ප්‍රතිපාදන වෙන්කිරීම නවතා දමා තිබුණි. එහෙත් මේ දක්වා දරන ලද රු.මි. 29.68 ක වියදමෙන් ආර්ථිකයට කිසිදු ප්‍රතිලාභයක් අත් වී නොතිබුණි. තවද දේශීය අරමුදලින් කරන ලද මුලධන ව්‍යාපෘති හඳුනාගැනීම සඳහා මෙම වටිනාකම අමාත්‍යාංශ ගිණුම්වල කෙරිගෙන යන වැඩ යටතේ සටහන් කල යුතු වුවත් එසේ සටහන් කිරීම සඳහා ද කටයුතු කර නොතිබුණි.

4.1.2 ව්‍යාපෘති ඉටුකිරීමේ ප්‍රමාදයන්

උමා ඔය හැරවීමේ ව්‍යාපෘතිය

I. මෙම උමා ඔය හැරවීමේ ව්‍යාපෘතිය මුලස්ථායි වැඩ හා කිරිදි ඔය නිම්නයේ යටිගං පෙදෙස සංවර්ධනය යනුවෙන් ප්‍රධාන සංරචක දෙකකින් යුක්ත විය. මින් මුලස්ථායි ඉදිකිරීම් හා ජල විදුලි බලාගාරයේ ඉදිකිරීම් ඉරාන රජයේ ආධාර ඇතිව ඉරානයේ ෆරාබ් සමාගම සමග ගිවිසුම්ගතව 2010 වර්ෂයේ ආරම්භ කර 2015 මාර්තු වන විට වර්ෂ 05 කින් නිම කිරීමට මුලිකව සැලසුම් කර තිබුණි. එදිනට නිම කිරීමට අපොහොසත්ව ව්‍යාපෘති කාලය 2024 මාර්තු 31 දක්වා දිර්ඝ කරගෙන තිබුණි.

II. මෙහි මුලස්ථායි ඉදිකිරීම් නිම කර වාරිමාර්ග අමාත්‍යාංශය වෙත 2024 අප්‍රේල් 03 දින භාරදීමට ව්‍යාපෘතිය විසින් කටයුතු කර තිබුණු අතර 2024 අප්‍රේල් මස සිට ජල විදුලි බලාගාරයේ විදුලි උත්පාදන කටයුතු ආරම්භ කර සැලසුම්කල පරිදි මෙගා වොට් 120 ක ජල විදුලි බලයක් ජාතික විදුලි පද්ධතියට එක් කිරීම ආරම්භ කර තිබුණි. ඒ අනුව මෙම ව්‍යාපෘතිය 2015 මාර්තු සිට 2024 අප්‍රේල් 03 දක්වා අවුරුදු 09 ක කාලයක් ප්‍රමාද වී තිබුණි. උක්ත ප්‍රමාදය හේතුවෙන් ව්‍යාපෘතිය මගින් අපේක්ෂා කර තිබූ පරිදි දිනකට මෙගාවොට් 120 ක ජල විදුලි බලයක් ජාතික විදුලි පද්ධතියට එක් කිරීම, පහළ නිම්න සංවර්ධන ව්‍යාපෘතිය යටතේ අලුතෙන් ඉඩම් හෙක්ටයාර 4500 ක් හා දැනට වගා කෙරෙන ඉඩම් හෙක්ටයාර 1500 ක් සඳහා වාරි ජලය සැපයීම, මොණරාගල හා හම්බන්තොට දිස්ත්‍රික්කවල ජනතාවගේ පානීය ජල අවශ්‍යතාව සම්පූර්ණ කිරීම ප්‍රදේශයේ ග්‍රාමීය ආර්ථිකය නගාසිටුවීම මෙන්ම පාරිසරික තත්ත්වය වැඩි දියුණුව ඇතුළු සංවර්ධන ප්‍රතිලාභ රැසක් මෙම කාලය තුල අහිමි වී තිබුණි.

CamScanner

III. 2023 අගෝස්තු 31 දිනට පිළියෙල කරන ලද ව්‍යාපෘති අවසන් ගිණුම් අනුව ව්‍යාපෘතියෙහි ප්‍රධාන උමගෙහි ඇති වූ ජල කාන්දුව සඳහා වන්දි වශයෙන් කොන්ත්‍රාත්කරු විසින් වින්දිත පාර්ශව වෙත ගෙවිය යුතු වන්දි වෙනුවෙන් රජයේ මුදලින් ගෙවා තිබුණු රු.මි.1,127.59 ක මුදලක් කොන්ත්‍රාත්කාර ඉරාන සමාගමෙන් අය විය යුතු වුවත් එම මුදල 2025 අප්‍රේල් 30 දින දක්වා අයකර ගැනිමට කටයුතු කර නොතිබුණි.

IV. මෙම උමා ඔය බහුකාර්ය සංවර්ධන ව්‍යාපෘතිය වෙනුවෙන් 2024 දෙසැම්බර් 31 දිනට අවසන් ගිණුම් සකස්කර නොතිබුණු අතර ඒ වෙනුවට 2024 අගෝස්තු 31 දිනට අතුරු ගිණුමක් පමණක් සකස්කර එමගින් උමා ඔය පහල නිම්න ව්‍යාපෘතිය යටතේ වූ රු.මි.11,061.50 ක් වටිනා ඉදිකිරිම් හා ව්‍යාපෘතිය වෙනුවෙන් මිලදිගත් වත්කම් වාරිමාර්ග දෙපාර්තමේන්තුව වෙත භාරදීම හා වෙනත් රජයේ ආයතනයන් වෙත රු.මි. 63.72 ක වත්කම් භාරදුන් ලෙසට සඳහන් කර ගිණුම් සකසා තිබුණද , අදාල පාර්ශවයන් විසින් අදාල වත්කම් පරීක්ෂාවට ලක්කර භාරදීම හා භාරගැනිම ලිඛිතව සිදුකිරිමක් කර නොතිබුණි.

V. උමා ඔය ව්‍යාපෘතියට අනුව ඉහල නිම්නයේ ඉදිකිරිම් වලට අදාලව පිළිවෙලින් හාලි ඇල, වැලිමඩ හා ඌව පරනගම බල ප්‍රදේශවල ගොවිබිම් අහිමි වූ පවුල් 279 දෙනෙකු සඳහා පහළ නිම්නයේ වැල්ලවාය හා හල්දුම් මුල්ල ප්‍රාදේශිය ලේකම් බල ප්‍රදේශවලින් ගොඩ සහ මඩ ඉඩම් ලබාදිමට කටයුතු කලද එසේ හඳුනාගෙන තිබූ ඉඩම්වල අනවසර පදිංචිකරුවන් විසින් අල්ලාගැනිම, දැඩි වනගහනය, වන අලි තර්ජන, පදිංචි ස්ථානයේ සිට අධික දුරක් පැවතිම, පාරිසරික හා සමාජ විෂමතාවයන්ට හැඩ ගැසිම් වැනි දුෂ්කරතා මත එම ඉඩම් ලබාගැනිම ප්‍රතික්ෂේපකර තිබුණු බැවින් එම ගොවි ඉඩම් ලබාදිමේ ගැටලුව මේ දක්වා විසදී නොතිබුණි.

4.2. විදේශ ආධාර ව්‍යාපෘති

දේශගුණික අවබලපෑම් අවම කිරිමේ බහු අදියර වැඩ සටහන් ප්‍රවේශ ව්‍යාපෘතිය

(අ) මෙම ව්‍යාපෘතිය ක්‍රියාත්මක කිරිම තුලින් අධික බලපෑම් සහිත කාලගුණික විපර්යාස සහ ජල විද්‍යාත්මක උපද්‍රව පිළිබඳ අනතුරු ඇඟවීම වැඩිදියුණු කිරිම සහ දේශගුණයට ඔරොත්තු දීමේ හැකියාව වැඩි දියුණු කිරිම සඳහා කැළණි ගඟේ ද්‍රෝණියේ බහුකාර්ය ජල

යටිතල පහසුකම් වැඩිදියුණු කිරීම අරමුණු විය. මෙහි ඇස්තමේන්තු මුළු පිරිවැය ඇ.එ.ජ.ඩො.මි. 93 කට සමාන රු.මි.27,900 ක් වූ අතර ඉන් ඇ.එ.ජ.ඩො.මි 92 කට සමාන රු.මි.27,600 ක මූල්‍ය දායකත්වය ලෝක බැංකුව විසින් ලබා දීමට එකඟවී තිබුණි. මෙම ව්‍යාපෘතිය 2021 ඔක්තෝබර් 12 වන දින ආරම්භ කර 2026 දෙසැම්බර් 31 දිනට නිම කිරීම සඳහා සැලසුම් කර තිබුණු අතර 2024 දෙසැම්බර් 31 වන විට ව්‍යාපෘති කාලයෙන් අවුරුදු 03 කට වඩා වැඩි කාලයක් ගත වී ඇතිමුත් මෙහි සමස්ත භෞතික හා මූල්‍ය ප්‍රගතිය පිලිවෙලින් සියයට 41.6 ක් හා සියයට 10.49 ක් වැනි අඩු ප්‍රගතියක් විය.

(ආ) ව්‍යාපෘති කාර්යසාධනයන් පිළිබඳ පරීක්ෂාවේදී ව්‍යාපෘති සංරචකයන්හි දුර්වල කාර්යසාධනයක් නිරීක්ෂණය වන අතර ඉන් අඹතලේ පවතින ලවණතා බාධකය වෙනුවට නව ලවණතා බාධකයක් ඉදි කිරීම යන ප්‍රධාන ඉදිකිරීම් සංරචකයේ කාර්යසාධනය ඉතාමත් පහල මට්ටමක පවතින බව නිරීක්ෂණය විය. මෙම ලවණ බාධකය සඳහා වූ මූලික සැලසුම මීට ඉහත නිමවූ දේශගුණික අවබලපෑම් අවම කිරීමේ ව්‍යාපෘතිය (CRIP) යටතේ සකස්කර තිබුණු අතර ඒ අනුව මෙම ව්‍යාපෘතිය යටතේ එය විශ්ලේශනය කර එය වැඩිදියුණු කිරීම මෙම ව්‍යාපෘතිය යටතේ සිදුකලයුතුව තිබුණත් ඒ සඳහා තෝරාගෙන තිබුණු උපදේශක සමාගම නියමිත කාලයේදී එය නිම නොකිරීමත්, මෙම මූලික සැලැස්ම ප්‍රමාණවත් පරිදි සකසා නොතිබීම මත එහි සැලකිය යුතු විචලතාවන් පැවතීමත් වැනි බාධක පැවතියද ව්‍යාපෘතිය ආරම්භ කර මේ වන විට වසර 3 කට වැඩි කාලයක් ගතකර තිබෙන බැවින් මෙහි ලවණතා බාධකය ඉදිකිරීම ආරම්භ කිරීම සඳහා වන සැලසුමවත් නිම කිරීමට නොහැකිවීම ගැටලු සහගතවිය.

(ඇ) ලෝක බැංකු ආධාර කණ්ඩායම විසින් මෙම ව්‍යාපෘතිය සම්බන්ධව 2025 මාර්තු 17 සිට 21 දක්වා පවත්වන ලද මධ්‍යකාලීන සමාලෝචනය සම්බන්ධයෙන් 2025 අප්‍රේල් 02 දිනැතිව නිකුත් කල මධ්‍යකාලීන සමාලෝචන දූත මණ්ඩල වාර්තාවට (World Bank – Mid – Term Review Mission) අනුව ව්‍යාපෘතියේ දුර්වල කාර්යසාධනය මත ඉතිරි ව්‍යාපෘති කාලය තුළ මෙහි ප්‍රධාන ඉදිකිරීම් සංරචකයක් වන අඹතලේ ලවණතා බාධකය ඉදිකිරීම තව දුරටත් මෙම ව්‍යාපෘතිය යටතේ ඉදිකිරීමේ හැකියාවක් නොමැති බව සලකා මෙම ඉදිකිරීම් කොටස සඳහා වෙන්කල ඇ.එ.ඩො.මි 16 ක වටිනාකමැති එම ඉදිකිරීම් ඊලග අදියර යටතේ ඉදිකිරීම සඳහා යෝජනා කර තිබුණි. මීට අමතරව දෙවන සංරචකය යටතේ වෙන්කර තිබූ ඇ.එ.ඩො.මි 5 ක මුදලක් මෙම ව්‍යාපෘති මුල් අදියරේ නොමැති එහෙත් පසුව එක්කළ දේශගුණික ඔරොත්තු දීමේ හැකියාව හා වාරිමාර්ගයන් සහ කුණාටු මගින් ඇතිවන ජලගැලීම් සම්බන්ධ යටිතල පහසුකම් නඩත්තු කිරීම, වැඩිදියුණු කිරීම සඳහා වන 5 වන සංරචකය සඳහා ලබා

CS CamScanner

දීමට යෝජනා කර තිබුණි. මේ අනුව ව්‍යාපෘතියන්හි සැලසුම් කළ ප්‍රධාන සංරචක නිම කිරීමට නොහැකි වීම තුළ කාලය දීර්ඝ කිරීමකින්ද තොරව අදාළ ව්‍යාපෘතියෙන් ඉවත්කර ඊලඟ ව්‍යාපෘති අදියරයන් දක්වා ව්‍යාපෘති සංරචක මාරු කිරීමක් සිදුකර ඇති බවට නිරීක්ෂණය විය.

(ඈ) 2022 පෙබරවාරි 07 දිනැති අංක 1/2022 දරන කළමනාකරණ විගණන චක්‍රලේඛයේ 04 වන ඡේදය ප්‍රකාරව එක් එක් ව්‍යාපෘති සඳහා ව්‍යාපෘති අධ්‍යක්ෂකගේ මූලිකත්වයෙන් ව්‍යාපෘති අභ්‍යන්තර විගණන සමාලෝචන කමිටු රැස්වීම් 2 ක් (පළමු හා තෙවන කාර්තුවට පමණක්) වාර්ෂිකව පැවැත්විය යුතු වුවත් ව්‍යාපෘතිය විසින් 2024 වර්ෂය තුළ එම රැස්වීම් පැවැත්වීම සඳහා කටයුතු කර නොතිබුණි.

4.3 අමාත්‍යාංශය යටතේ ක්‍රියාත්මක වන සමාගම්

මහවැලි කන්සල්ටන්සි බියුරෝ (පුද්.) සමාගම

(අ) 2022 අප්‍රේල් 09 හා 2022 අගෝස්තු 15 යන දිනයන්හි ජනාධිපති ලේකම් විසින් නිකුත් කරන ලද අංක PS/PCA/04/07/31 දරන ලිපිවලට අනුව රජය සතු සමාගම්වල අධ්‍යක්ෂ මණ්ඩල පත්කිරීම්, වෙනස් කිරීම් හා කාලය දීර්ඝ කිරීම් සඳහා අතිගරු ජනාධිපතිතුමාගේ පූර්ව අනුමැතිය ලබා ගත යුතු බවත් අධ්‍යක්ෂ මණ්ඩලය වෙනස් කිරීමට අවශ්‍යනම් ඒ සඳහා සාධාරණීකරණය කිරීම් ද සහිතව අධ්‍යක්ෂ මණ්ඩලය සඳහා යෝජනා කරනු ලබන පුද්ගලයන් පිළිබඳ තොරතුරු ද අතිගරු ජනාධිපතිතුමා විසින් පත් කරන ලද විශේෂ කමිටුවට ඉදිරිපත්කර පූර්ව අනුමැතිය ලබාගත යුතු වුවද සමාගම ඊට අනුකූලව කටයුතුකර නොතිබුණි. කෙසේ වුවද 2022 වර්ෂයේ සිට සමාගමේ සභාපති ලෙස අමාත්‍යාංශයේ ලේකම්වරයාව එම අමාත්‍යාංශය භාර අමාත්‍යවරයා/අමාත්‍යවරිය විසින් පත් කර තිබූ අතර ඔහු විසින් සමාගමේ අධ්‍යක්ෂ මණ්ඩල සාමාජිකයින් පත්කර තිබුණි.

(ආ) 2024 දෙසැම්බර් 31 දින වන විට සමාගම සංස්ථාපනයකර වසර 26 ක් ගත්වී තිබුණ ද සමාගම සඳහා ස්ථිර කාර්ය මණ්ඩලයක් ද කාර්ය මණ්ඩලයේ එක් එක් තනතුරුවලට අදාළ බඳවාගැනීම් පටිපාටි හා මුදල් හා සේවක කළමනාකරණයට අදාළ පටිපාටින් අනුමත කරගෙන නොතිබුණි. තවද රාජ්‍ය ව්‍යාපාර දෙපාර්තමේන්තුව විසින් නිකුත් කරන ලද අංක 01/2021 හා 2021 නොවැම්බර් 16 දිනැති චක්‍රලේඛය මගින් හඳුන්වා

CS CamScanner

දුන් රාජ්‍ය ව්‍යවසායන් සඳහා වූ මෙහෙයුම් අත් පොතෙහි 3.2 (i) ඡේදය ප්‍රකාර රාජ්‍ය හිමිකාරත්වයක් සහිත ආයතනයන්හි කාර්ය මණ්ඩල තනතුරු, බඳවා ගැනීම් පටිපාටි, වැටුප් ව්‍යුහයන් හා දීමනා සම්බන්ධයෙන් අධ්‍යක්ෂ මණ්ඩල අනුමැතිය සහිතව අදාළ රේඛීය අමාත්‍යාංශයේ නිර්දේශය සමගින් අනුමැතිය සඳහා කළමනාකරණ සේවා අධ්‍යක්ෂ ජනරාල්වරයා වෙත ඉදිරිපත් කළයුතු අතර එහි පිටපත් රාජ්‍ය ව්‍යාපාර අධ්‍යක්ෂ ජනරාල්වරයා වෙත ඉදිරිපත් කළයුතු වුවත් සමාගම ඊට අනුකූලව කටයුතුකර නොතිබුණි.

(ඈ) සමාගම පිහිටුවීමේ දී දේශීය මෙන්ම ජාත්‍යන්තර ව්‍යාපෘතින්හි උපදේශන සේවා, වාරිමාර්ග ක්ෂේත්‍රයේ උපදේශන සේවා හා රජයේ වෙනත් ආයතනයන්හි උපදේශන සේවා සැපයීම හා ව්‍යාපෘති වාර්තා සැකසීම ආදි අරමුණු ඉලක්ක කරගෙන තිබුණද පසුගිය වර්ෂවල සමාගමේ කාර්යසාධනය පරීක්ෂා කිරීමේ දී සංස්ථාපනය කිරීමේ අරමුණු ක්‍රියාවට නංවා නොතිබුණු අතර ප්‍රධාන වශයෙන් රේඛීය අමාත්‍යාංශය හා එහි ව්‍යාපෘති මගින් පවරන කාර්යයන් ඉටු කිරීම පමණක් සිදුකර තිබුණි. මේ අනුව සමාගම ප්‍රධාන වශයෙන් වාරිමාර්ග අමාත්‍යාංශය හා එහි ව්‍යාපෘති මගින් පවරන කාර්යයන්ට සීමා වීම හා අනෙකුත් උපදේශන සේවා සපයන පෞද්ගලික ආයතන සමග තරගකර පෞද්ගලික අංශයේ උපදේශනාත්මක කාර්යයන් ලබාගැනීමට කටයුතු නොකිරීම හේතුවෙන් සමාගමේ පැවැත්ම රේඛීය අමාත්‍යාංශය හා එහි ව්‍යාපෘති මගින් පවරා දෙන කාර්යයන් මත රදා පවතින බවත්, එසේ ලබාදෙන උපදේශනාත්මක ව්‍යාපෘති ද ජාතික ආර්ථිකයට සෘජු බලපෑමක් නොවන සමාගමේ පැවැත්ම උදෙසා ලබාදෙන ව්‍යාපෘති පමණක් බවත් විගණනයට නිරීක්ෂණය විය.

(ඇ) තවද සමාගමේ පාලන අධිකාරිය පාර්ලිමේන්තු පාලනයෙන් මහා භාණ්ඩාගාරයේ සෘජු අධීක්ෂණයෙන් හා අනෙකුත් රාජ්‍ය පරිපාලන, මූල්‍ය නීති රීතිවලින් බැහැරව සිය කටයුතු සිදු කරන බව වැඩිදුරටත් නිරීක්ෂණය විය.

4.4 දේශීය අරමුදල් යෙදවූ ව්‍යාපෘති

වාරිමාර්ග අමාත්‍යාංශය වැය ශීර්ෂය යටතේ ක්‍රියාත්මක කර තිබූ උමා ඔය පහළ නිම්න සංවර්ධන ව්‍යාපෘතිය, පහළ මල්වතුඔය ව්‍යාපෘතිය, තල්පිටිගල ජලාශ ව්‍යාපෘතිය හා නුවරඑළිය බැරැක්ප්ලේන් වැව සංවර්ධන ව්‍යාපෘතිය යන ව්‍යාපෘතින් 2024 වර්ෂයේ සිට වාරිමාර්ග දෙපාර්තමේන්තුවට පවරා වාරිමාර්ග දෙපාර්තමේන්තු වැය ශීර්ෂය යටතේ ඉදිකිරීම් පවත්වාගෙන ගිය ද පවරන ලද අවස්ථාව දක්වා අමාත්‍යාංශය

CamScanner

යටතේ එම ව්‍යාපෘතීන් සඳහා දරන ලද එකතුව රු. මි. 13,025.43 ක් වූ පිරිවැයට අදාල ඉදිකිරීම් ඇතුලු වත්කම් ලිඛිතව පවරා දීමක් හා භාරගැනීමක් සිදුවී නොතිබුණි.

4.5 වත්කම් කළමනාකරණය

(අ) 2024 දෙසැම්බර් 31 දිනට වාරිමාර්ග අමාත්‍යාංශය නමින් ලියාපදිංචි වාහන 519 ක්ද වෙනත් ආයතන නමින් ලියාපදිංචි වාහන 65 ක් වශයෙන් වාහන 584ක් අමාත්‍යාංශය හා අමාත්‍යාංශය යටතේ ඇති ආයතන ඇතුලු බාහිර ආයතන විසින් පරිහරණය කරනු ලැබිණි. මින් වාරිමාර්ග අමාත්‍යාංශය නමින් ලියාපදිංචි වාහන 519 අතරින් වාහන 69 ක් පමණක් අමාත්‍යාංශයෙහි ප්‍රවාහන අංශයේ පාලනය හා මෙහෙයවීම යටතේ පවතින අතර ඉතිරි වාහන 450 ක් අමාත්‍යාංශයෙහි ප්‍රවාහන අංශයේ පාලනය හා මෙහෙයවීමෙන් තොරව පරිහරනය කරනු ලබන බව නිරීක්ෂණය විය.

(ආ) ඉහත අනුව අමාත්‍යාංශයෙහි ප්‍රවාහන අංශයේ පාලනය හා මෙහෙයවීමෙන් තොරව අමාත්‍යාංශය යටතේ ලියාපදිංචි වාහන 450 න් අමාත්‍යාංශය යටතේ ඇති වෙනත් ආයතනයන්, පිටස්තර ආයතනයන් හා කොන්ත්‍රාත්කාර ආයතනයන් විසින් පරිහරනය කරනු ලබන වාහන සංඛ්‍යාව 333 ක් විය. ඒ අනුව මුදල් හා ජනමාධ්‍ය අමාත්‍යාංශයේ 2017 දෙසැම්බර් 31 දිනැති අංක 02/2017 දරන වත්කම් කලමනාකරණ චක්‍රලේඛනයෙහි 02 වගන්තිය ප්‍රකාරව රජයේ සෑම ආයතනයක් විසින්ම භාවිතා කරන රජයට අයත් සෑම වාහනයක්ම එම ආයතනය නමින් ලියාපදිංචි කර තිබීම අනිවාර්ය වන අතර, වාහනවල අයිතිය පිළිබඳව පවතින ගැටලු 2018 ජූලි 30 දිනට නිරාකරණය කරගන්නා ලෙසට දන්වා තිබුනද, වෙනත් ආයතනයන් නමට ලියාපදිංචි කරන ලද එහෙත් අමාත්‍යාංශය යටතේ පරිහරනය කරනු ලබන වාහන 65 හා ඉහත සඳහන් පරිදි වෙනත් පාර්ශව විසින් භාවිතා කරන අමාත්‍යාංශය නමින් ලියාපදිංචි වාහන 333 සම්බන්ධව මෙම චක්‍රලේඛ උපදෙස් ප්‍රකාර භාවිතා කරන ආයතනයේ නමින් ලියාපදිංචි කිරීම සඳහා පියවර ගෙන නොතිබුණි.

(ඇ) ඉහත අමාත්‍යාංශ ලේකම් නමින් ලියාපදිංචි කර ඇති, හා අමාත්‍යාංශය සතු වාහන 69 තුල එන්ජින් ධාරිතාවය 1800 CC ට වඩා වැඩි පෙට්‍රල් වාහන හා එන්ජින් ධාරිතාවය 2300 CC ට වඩා වැඩි ඩීසල් වාහන 08 ක ප්‍රමාණයක් භාවිතයෙන් තොරව අමාත්‍යාංශ භූමිය තුල විවෘත පරිසරයට නිරාවරණය වන ලෙස සැලකිය යුතු කාලයක සිට ගාල් කර තිබෙන අයුරු 2025 අප්‍රේල් 29 දින සිදුකල භෞතික පරික්ෂාවේදී නිරීක්ෂණය විය. ඉහල එන්ජින් ධාරිතාවයක් හා අධික වෙලඳපොල වටිනාකමකින් යුත් අධි සුඛෝපභෝගී ගණයට වැටෙන මෙම වාහන මෙවැනි ආකාරයෙන් විවෘත පරිසරයක

CamScanner

පරිහරණය කිරීමෙන් තොරව ගාල්කර පැවතීම තුලින් වාහන දිරායාමට ලක්විමත්, ඊට අමතරව නැවත පරිහරණ මට්ටමට ගැනීම වෙනුවෙන් සැලකිය යුතු අමතර පිරිවැයක් රජයට දැරීමට සිදුවීමත්, බැහැර කර මුදල් කර ගැනිමේදී පුවද නිසි වෙලදපොල වටිනාකමක් නොලැබීමේ අවධානමක් පවතින බැවින් මෙම වාහන සම්බන්ධව අමාත්‍යාංශ මට්ටමින් රජය දැනුවත් කර නැවත භාවිතා කිරිම හෝ සුදුසු විකල්ප පියවරක් ගැනීම කඩිනම් කලයුතු බවට නිරීක්ෂණය කෙරේ.

(ඇ) ඊට අමතරව අපහරණය කල යුතු බවට හදුනාගෙන ඇති වාහන 07 ක ප්‍රමාණයක් සැලකියයුතු කාලයක සිට මෙම පරිශ්‍රය තුල ගාල්කර පවතින බැවින් එම වාහන අපහරණය කිරිම පිලිබදව කඩිනම් පියවර ගතයුතු බවට නිරීක්ෂණය කෙරේ.

(ඉ) මෝටර් රථ ප්‍රවාහන දෙපාර්තමේන්තු දත්ත පද්ධතියට අනුව වාරිමාර්ග අමාත්‍යාංශයේ ලේකම් නමින් ලියාපදිංචි වාහන 06 ක් සැලකිය යුතු කාලයක සිට මහවැලි අධිකාරියට අයත් තබුත්තේගම කලාප කාර්යාලය තුල තැනින් තැන ගාල් කර හා ගබඩා තුල අගුල් දමා රදවා තිබුණු බව නිරීක්ෂණය විය. ඒ අනුව මෙම වාහන පරිහරණය කරන ලද නිලධාරීන්, එම වාහන ලබා දී තිබුණු නිලධාරීන් හා දින වකවානු, මෙම වාහන කුමන කාර්යයන් සදහා භාවිතා කලේද යන්න හා මෙම ස්ථානයේ ගාල් කල නිලධාරින් සම්බන්ධ විස්තර එම කලාප කාර්යාලයෙන් විමසිමේදී එයට සම්බන්ධ කිසිදු විස්තරයක් එම කලාප කාර්යාලයෙන් ඉදිරිපත් කිරීමට අපොහොසත් වී තිබුණි. මීට අමතරව අමාත්‍යාංශය විසින් නඩත්තු කරනු ලබන වාහන ලේඛනයට අනුව අමාත්‍යාංශ ලේකම් නමින් ලියාපදිංචි කර ඇති මහවැලි අධිකාරියට ලබාදී ඇති බවට සදහන් වාහන ලේඛනය තුලද මෙම වාහන නිරීක්ෂණය නොවුණු බැවින් මෙම වාහන නිති විරෝධි කටයුතු සදහා යොදවාගෙන තිබුනේද යන්න හා භාහිර පාර්ශවයන් විසින් අවභාවිතා කර තිබුනේද යන්න වූ සැකය විගණනයේදි බැහැරකල නොහැකි විය. මේ ආකාරයට අනාරක්ෂිතව රජයට අයත් වාහන ගාල් කර තැබිම බලවත් අඩු පාඩුවක් වන බැවින් ඒ සම්බන්ධව විධිමත් පරික්ෂාවක් සිදුකර මෙම වාහන සම්බන්ධ සුදුසු පියවරක් කඩිනමින් ගතයුතු බවට නිරික්ෂණය කෙරේ.

(ඊ) වාරිමාර්ග අමාත්‍යාංශයේ වාහන විස්තර වලට ඇතුලත්වී නොමැති වුවද පිටස්තර ආයතනයන්ට අයත් වාහන 05 ක් අමාත්‍යාංශය විසින් වාහන ගාල්කර ඇති පරිශ්‍රය තුල දිර්ඝ කාලයක සිට ගාල්කර තිබෙන බවට නිරීක්ෂණය විය . මෙසේ භාවිතයෙන් තොරව දිර්ඝ කාලයක සිට බාහිර පරිසරයට විවෘතව පැවතීම තුල මෙ වනවිට දිරායාමේ දැඩි අවධානමකට මුහුණ දී තිබුණද, මෙම වාහන සම්බන්ධව හිමිකාරිත්වය

CamScanner

දරන රාජ්‍ය ආයතනයන් දැනුවත්කර අමාත්‍යාංශ පරිශ්‍රයෙන් ඉවත් කර ගැනීම සඳහා පියවර ගෙන නොතිබුණි.

4.6 පාඩු හා හානි

2024 දෙසැම්බර් 31 දිනට ඉදිරිපත්කර ඇති මූල්‍ය ප්‍රකාශන අනුව කපා නොහල ඉදිරියට ගෙන ගිය වාහන අනතුරු අලාභ වටිනාකම රු.මි. 11.41 ක් වූ අතර ඉන් අනතුරකට මුහුණ දී තිබූ කැබ් රථයකට සිදුවී තිබූ රු.මි. 10.48 ක් වූ පූර්ණ අලාභයෙන් කිසිදු මුදලක් මීට වගකිව යුතු පාර්ශවයන්ගෙන් අය කර ගැනීමට කටයුතු කර නොතිබුණි.

5 තිරසාර සංවර්ධනය

තිරසර සංවර්ධන අරමුණු ඉටු කිරීමේ ප්‍රගතිය

(අ) වාරිමාර්ග අමාත්‍යාංශයට අදාල 2024 කාර්යසාධන වාර්තාවේ තිරසාර සංවර්ධන අරමුණු ඉටු කර ගැනීමට අදාලව ස්ථාපිත කර ඇති ඉලක්කයන්ට අදාල 01 වන ඉලක්කය වන "කෘෂිකාර්මික ඉඩම්වල ජලය භාවිතා කිරීමේ කාර්යක්ෂමතාව ඉහල නැංවීමට" අදාලව වූ ඉලක්කය ඉටු කර ගැනීමේ ප්‍රගතිය දැක්වීමේදී පිළිවෙලින් 2023 හා 2024 යන වර්ෂයන් දෙකෙහිම සියයට 0 – 49 ලෙසට ප්‍රතිශතක පරාසයක් පමණක් දක්වා තිබුණු අතර තිරසාර සංවර්ධන අරමුණු ඉටු කර ගැනීමට අදාල විස්තරාත්මක තොරතුරු ඉදිරිපත් කර නොතිබුණි.

(ආ) අමාත්‍යාංශයේ තිරසාර සංවර්ධන අරමුණු ඉටු කර ගැනීමට අදාල 02 වන ඉලක්කය වන ප්‍රධාන සහ මධ්‍යම ප්‍රමාණයේ ජලාශවල ජලය ගබඩා කිරීමේ ධාරිතාවය ඉහල නැංවීම සහ කාලගුණික විපර්යාස බලපෑම කළමණාකරනය කිරීම සඳහා ජලය රැස් කරන ස්ථාන ඉදිකිරීම ලෙස දක්වා තිබුණු අතර එම ඉලක්කය ඉටු කර ගැනීමේ ප්‍රගතිය දැක්වීමේදී පිළිවෙලින් 2023 හා 2024 යන වර්ෂයන් දෙකෙහිම එය සියයට 50 – 74 ලෙසට ප්‍රතිශතක පරාසයක් පමණක් දක්වා තිබුණු අතර තිරසාර සංවර්ධන අරමුණු ඉටු කර ගැනීමට අදාල විස්තරාත්මක තොරතුරු ඉදිරිපත් කර නොතිබුණි.

CamScanner

(ඇ) මෙහි 03 සහ 04 වන ඉලක්කයන් වන ප්‍රධාන හා මධ්‍යම ප්‍රමාණයේ වාරි ව්‍යාපාර යටතේ ඇති ඉඩම්වල බෝග තීව්‍රතාවය ඉහල නැංවීම සහ දේශගුණික විපර්යාස නිසා ඇතිවන ගංවතුර හානිය අවම කිරීම සම්බන්ධව ලඟාකරගෙන තිබූ ප්‍රගතියද ඉහත දක්වා ඇති ප්‍රකාර 2023 සහ 2024 වර්ෂවල සියයට 0 - 49 අතර වූ ප්‍රතිශතක පරාසයක් පමණක් දක්වා තිබුණු අතර තිරසාර සංවර්ධන අරමුණු ඉටු කර ගැනීමට අදාල විස්තරාත්මක තොරතුරු ඉදිරිපත් කර නොතිබුණි .

(ඈ) අමාත්‍යාංශයේ තිරසාර සංවර්ධන අරමුණු යටතේ ඇති සියලුම රටවල කාලගුණය සම්බන්ධයෙන් විපත් සහ ස්වාභාවික අපදාවලට ඔරොත්තු දීමේ සහ එවැනි තත්ත්වයන්ට මුහුණ දීමේ හැකියාව ශක්තිමත් කිරීමට අදාල ප්‍රගතිය දක්වා නොතිබුණි.

6. මානව සම්පත් කළමනාකරණය

6.1 අනුයුක්ත කාර්ය මණ්ඩලය, තථ්‍ය කාර්ය මණ්ඩලය

සමාලෝචිත වර්ෂයේ අමාත්‍යාංශයේ අනුමත කාර්ය මණ්ඩලය 441 ක් වූ අතර තත්‍ය කාර්ය මණ්ඩලය 332 ක් විය. ඒ අනුව, ජ්‍යෙෂ්ඨ මට්ටමේ තනතුරු 22 ක, තෘතික මට්ටමේ තනතුරු 02 ක, ද්විතික මට්ටමේ තනතුරු 69 ක සහ ප්‍රාථමික මට්ටමේ තනතුරු 17 ක් වශයෙන් පුරප්පාඩු 109 ක් පැවතුණි.

6.2 වාරිමාර්ග අමාත්‍යාංශය වෙත 2018 වර්ෂයේදී අනුයුක්ත කර තිබූ ශ්‍රී ලංකා ඉංජිනේරු සේවයේ II පන්තියේ II ශ්‍රේණියේ නිලධාරියෙකු සඳහා අමාත්‍යාංශයේ තනතුරු , දෙකක්ද ඒ යටතේ පවතින සමාගමක ප්‍රධාන විධායක නිලධාරි හා අධ්‍යක්ෂ මණ්ඩල සාමාජිකයෙකු ලෙස සහ අමාත්‍යාංශය යටතේ වූ ව්‍යාපෘතියක අධ්‍යක්ෂ ලෙසද වශයෙන් තනතුරු 4 ක වගකීම් පවරා තිබුණි.

(අ) මෙම නිලධාරියා 2018 අගෝස්තු 15 දින වාරිමාර්ග අමාත්‍යාංශයේ සේවයට වාර්තා කිරීමෙන් පසු සහකාර අධ්‍යක්ෂ (ප්‍රසම්පාදන)තනතුර ලබාදී තාක්ෂණ විගණන අංශය වෙත අනුයුක්ත කර තිබුණි.2019 සැප්තැම්බර් 15 දින සිට 2020 සැප්තැම්බර් 14 දින දක්වා ඔහුගේ නිත්‍ය තනතුරට අමතරව අමාත්‍යාංශයේ අධ්‍යක්ෂ (තාක්ෂණ විගණන) තනතුරෙහි රාජකාරි ඉටු කිරීම සඳහා පත් කිරීමට රාජ්‍ය සේවා කොමිෂන් සභාව විසින් ආවරණ අනුමැතිය ලබා දී තිබූ අතර එම ආවරණ අනුමැතිය 2020 සැප්තැම්බර් 14 දිනෙන් අවසන් බවත් ඔහුගේ නිත්‍ය තනතුරේ පිහිටුවන බවත් එම තනතුරට අදාල රාජකාරි පමණක් ඉටු කරන ලෙසත් සඳහන් කරමින් අමාත්‍යාංශ

CamScanner

ලේකම් විසින් 2023 අප්‍රේල් 27 දින යථෝක්ත නිලධාරියා වෙත දැනුම් දී තිබුණද 2023 දෙසැම්බර් 07 දක්වා නිලධාරියා අධ්‍යක්ෂ (තාක්ෂණ විගණන) තනතුරේ කටයුතු කළ බව විගණනයට නිරීක්ෂණය විය.

(ආ) මෙම තනතුරුවලට අමතරව මෙම නිලධාරියා 2020 සැප්තැම්බර් 28 සිට ක්‍රියාත්මක වන පරිදි වාරිමාර්ග අමාත්‍යාංශය යටතේ ක්‍රියාත්මක වන "වැව්ගම් පුබුදුව" ව්‍යාපෘතියේ ව්‍යාපෘති අධ්‍යක්ෂ ලෙස වාරිමාර්ග අමාත්‍යාංශ ලේකම්ගේ අංක MDE/AD/12/CRIWMP/1-1 හා 2020 සැප්තැම්බර් 29 දිනැති ලිපිය මගින් පත්කර තිබූ අතර ස්ථිර ව්‍යාපෘති අධ්‍යක්ෂවරයෙකු පත්කර ගන්නා තෙක් අංක 1/2019 හා 2019 මාර්තු 15 දිනැති කළමණාකරණ සේවා චක්‍රලේඛයේ 2.3.3(ඇ) ඡේදය ප්‍රකාර වැඩ බැලීමේ පදනම මත මෙම පත්වීම සිදුකරන බව ඉහත ලිපියේ සඳහන් කර තිබුණද මේ දක්වාම මෙම නිලධාරියා ව්‍යාපෘති අධ්‍යක්ෂ ලෙස කටයුතු කරමින් සිටින බව නිරීක්ෂණය විය.

(ඇ) රාජ්‍ය සෙවයේ නියැලී සිටින කාලය තුළදී වෙනත් ආයතනයක රැකියාවක නියලීමට හෝ වෙනත් වෘත්තියක නියලීමට හිමිකම නොමැති බව පත්වීමේ ලිපියේ 5 ඡේදයේ සඳහන් කර තිබියදී පත්වීම් බලධාරියාගේ විධිමත් අවසරයක් ලබා නොගෙන වාරිමාර්ග අමාත්‍යාංශ ලේකම් විසින් මෙම නිලධාරියාව මහවැලි කන්සල්ටන්සි බියුරෝ (පුද්) සමාගමේ අධ්‍යක්ෂ මණ්ඩල සාමාජිකයෙක් හා ප්‍රධාන විධායක නිලධාරියා ලෙස 2021 ජනවාරි 07 දින හා 2021 දෙසැම්බර් 31 දින පත්කර තිබුණි.

ප්‍රධාන විධායක නිලධාරි තනතුර සමාගමේ කාර්ය මණ්ඩලයට අයත් තනතුරක් ලෙස කිසිදු අවස්ථාවක හඳුනාගෙන නොතිබුනද මෙම තනතුර සඳහා උක්ත නිලධාරියා පත්කර තිබුණි. තවද එම තනතුරට අවශ්‍ය බඳවා ගැනීමේ කාර්ය පටිපාටියක්, රැකියා පිරිවිතරයක් වශයෙන් හඳුනාගැනීමක් සිදුකර නොතිබුනද මෙම තනතුර සඳහා අංක 02/ 2016 හා 2016 අප්‍රේල් 25 දිනැති කළමනාකරණ සේවා චක්‍රලේඛයේ HM 2- 3 වැටුප් තේතය පදනම් කරගනිමින් මාසිකව රු. 52,342 ක දීමනාවක් ගෙවීම් කර තිබුණි.

6.3 වාරිමාර්ග අමාත්‍යාංශ ලේකම්ගේ එම්සීබී/එච්ආර්ඩී/ඒඑල්/001 හා 2021 පෙබරවාරි 23 දිනැති ලිපිය අනුව සංවර්ධන නිලධාරිනියක් මහවැලි කන්සල්ටන්සි බියුරෝ (පුද්) සමාගමේ ව්‍යාපෘති කළමනාකරණ තනතුරේ රාජකාරි ආවරනය කිරීම සඳහා අනුයුක්ත කර තිබුණි.

CS CamScanner

ශ්‍රී ලංකා ප්‍රජාතාන්ත්‍රික සමාජවාදී ජනරජයේ ආයතන සංග්‍රහයේ II පරිච්ඡේදයේ 4.2.2 අනුව ඒකාබද්ධ සේවයට අයත් නිලධාරියෙකු සම්බන්ධයෙන් පත්කිරීමේ බලය ඒකාබද්ධසේවා අධ්‍යක්ෂ ජනරාල් සතුවේ. තවද මෙම නිලධාරිනියගේ පත්වීම් ලිපියෙහි 6 ඡේදය ප්‍රකාරව රජයේ සේවයේ නියැලී සිටින කාලය තුලදී වෙනත් ආයතනයක රැකියාවක නියැලීමට හෝ වෙනත් වෘත්තියක නියැලීමට හිමිකමක් නොමැති වුවද පත්කිරීමේ බලධාරියාගේ විධිමත් අනුමැතියකින් තොරව තම විෂය පථය ඉක්මවා වාරිමාර්ග අමාත්‍යාංශ ලේකම් විසින් උක්ත නිලධාරිනිය මහවැලි කන්සල්ටන්සි බියුරෝ (පුද්) සමාගමේ ව්‍යාපෘති කළමනාකරු තනතුරේ රාජකාරි ආවරණය කිරීම සඳහා පත්කර තිබුණි. එහෙත් මෙම පත්වීමට අදාල තොරතුරු ඇයගේ පුද්ගලික ලිපිගොනුවට ඇතුලත් කර නොතිබුණි.

තවද රාජකාරි ආවරනය කිරිම සඳහා පත්කර ඇති නිලධාරියෙකුට කිසිදු දීමනාවක් හෝ ගෙවීමක් ලබා ගැනීමට හිමිකමක් නොමැති බව ආයතන සංග්‍රහයේ VII පරිච්ඡේදයේ 12.2.5 වගන්තියේ සඳහන් කර තිබුණද මෙම නිලධාරිනිය සඳහා 2021 මාර්තු සිට මාසිකව රු 60,907 ක දීමනාවක් ගෙවා තිබුණි.

එස්.ඒ.සී. සිල්වා
ජ්‍යෙෂ්ඨ සහකාර විගණකාධිපති
ජාතික විගණන කාර්යාලය
බත්තරමුල්ල

එස්.ඒ.සී.සිල්වා
ජ්‍යෙෂ්ඨ සහකාර විගණකාධිපති
විගණකාධිපති (වැ.බ) වෙනුවට.

CS CamScanner