

வாரீகை வாரீவை
Annual Report
ஆண்டறிக்கை

2009

லீ அரெலி மலீவிரடி

நெல் சந்தைப்படுத்தல் சபை
PADDY MARKETING BOARD



பீ அரெலி இதீவிரய
நெல் சந்தைப்படுத்தல் சபை
PADDY MARKETING BOARD

லார்கீக லார்கால
ஆண்டறிககை
ANNUAL REPORT

2009

මුද්‍රණය: රජයේ මුද්‍රණ නීතිගත සංස්ථාව
පානළුව, පාදුක්ක.

**1971 අංක 14 දරණ පාර්ලිමේන්තු පනත මගින්
ස්ථාපනය කරන ලදී.**

**වි අලෙවි මණ්ඩල පනතේ 31(1) වගන්තිය ප්‍රකාර 2009
දෙසැම්බර් 31 දිනෙන් අවසන් වර්ෂය තුළදී ස්වකීය
බලතල, වගකීම්, කාර්යභාරයන්, ප්‍රතිපත්ති හා වැඩසටහන්
ක්‍රියාත්මක කිරීම පිළිබඳව ගරු සමුපකාර හා අභ්‍යන්තර
වෙළඳ අමාත්‍යතුමා වෙත ඉදිරිපත් කරන වාර්තාව.**

මෙහෙවර

කෘෂි නිෂ්පාදකයා හා පාරිභෝගිකයා තෘප්තිමත් වන
වෙළඳපොළ යාන්ත්‍රණයක් ක්‍රියාත්මක කිරීම.

දැක්ම

කෘෂි නිෂ්පාදන මිලදී ගැනීමේ හා මෙහෙයවීමේ ප්‍රමුඛ
ජාතික ආයතනය බවට පත් වීම.

වී අලෙවි මණ්ඩලය
වාර්ෂික වාර්තාව - 2009

	පිටුව
✕ අධ්‍යක්ෂ මණ්ඩල විස්තරය	01
✕ වී අලෙවි මණ්ඩලයේ අරමුණු හා පරමාර්ථ	03
✕ ආයතනයේ සංවිධාන ව්‍යුහය	04
✕ මහින්ද විත්තනයේ කෙතට අරුණ	05
✕ වී අලෙවි මණ්ඩලය පිහිටුවීම හා ඓතිහාසික තොරතුරු	07
✕ වී අලෙවි මණ්ඩලයේ 2009 වර්ෂයේ ප්‍රගතිය	08
✕ 2009 වර්ෂයේ වී විකිණීම	15
✕ නිරීක්ෂණය	16
✕ වී අලෙවි මණ්ඩලයේ අනාගත බලාපොරොත්තු	17
✕ නිමාව	18
✕ ඇමුණුම්	20
✕ වී අලෙවි මණ්ඩලය නැවත ස්ථාපිත කිරීමෙන් පසු සිදුකරන ලද සමාජ සත්කාර	36
✕ වී අලෙවි මණ්ඩලය නැවත ස්ථාපිත කිරීමෙන් පසු සිදුකරන ලද ක්‍රියාකාරකම්	36
✕ විගණකාධිපති වාර්තාව	37 - 43
✕ සභාපති පිළිතුරු	44 - 48
✕ 2009 වාර්ෂික ගිණුම්	
● ආදායම් ප්‍රකාශය	49
● ශේෂ පත්‍රය	50
● හිමිකම් වෙනස් වීමේ ලේඛනය	51
● මුදල් ප්‍රවාහ ප්‍රකාශය	52
● ගණකාධිකරණ ප්‍රතිපත්ති	53 - 57
● ගණකාධිකරණ සටහන්	58 - 70
● අනෙකුත් ගණකාධිකරණ ලේඛණ	71 - 80



පී අලෙවි මණ්ඩලය
PADDY MARKETING BOARD

වාර්ෂික වාර්තාව
ANNUAL REPORT
2009

2009 වර්ෂය

- නිල
බලයෙන්
පත් වන
සාමාජිකයන්

යන ස්ථානයේ පවත්වාගෙන යන ලදී.

මගින් සිදුකර ඇත.

1

1971 සිට 2008 දක්වා පත්ව සිටි වි අලෙවි මණ්ඩලයේ සභාපතිවරු

- 1971 සිට 1977 දක්වා - එම්. ජේ. පෙරේරා මහතා
- 1977 සිට 1979 දක්වා - ආර්. බී. අලවත්තේගම මහතා
- 1979 සිට 1994 දක්වා - ඩී. එම්. බී. මාරපන මහතා
- 1994 සිට 1998 දක්වා - ටෙනිසන් එදිරිසූරිය මහතා
- 1998 සිට 2000 දක්වා - ඊ. හිප්පොළ මහතා
- 2001 සිට 2004 දක්වා - රොනල්ඩ් සී පෙරේරා මහතා
- 2004 වර්ෂය - ගාමිණී විජේසිංහ මහතා
- 2005 සිට 2006 දක්වා - පී. ඩී. සුජීව ගුණතිලක මහතා
- 2006 වර්ෂය - ලයනල් ඩී විජේන්ද්‍ර මහතා
(වි අලෙවි මණ්ඩලයේ ඇවරකරු)
- 2006 සිට 2008 දක්වා - පියංකර ජයරත්න මහතා
(කෘෂි නිෂ්පාදන අලෙවි අධිකාරිය)

වී අලෙවි මණ්ඩලයේ අරමුණු හා පරමාර්ථ

1. ධාන්‍ය නිෂ්පාදන මිලදී ගැනීම, අලෙවි කිරීම, සැපයුම හා බෙදා හැරීමේ ව්‍යාපාර පවත්වාගෙන යාම.
2. ධාන්‍ය නිෂ්පාදනවල ගුණාත්මක භාවය ඇති කිරීමට පෙළඹවීම.
3. පරිභෝජනය සඳහා ධාන්‍ය නිෂ්පාදන සකස් කිරීම හා බෙදා හැරීම.
4. රජයේ අවශ්‍යතාවය පරිදි ආහාර සුරක්ෂිතතාවය තහවුරු කිරීම සඳහා ආරක්ෂණ තොගයක් පවත්වාගෙන යාම.
5. පාරිභෝගිකයාට ගුණාත්මක බවින් යුත් ධාන්‍ය නිෂ්පාදන සාධාරණ මිලට ලබා දීමට කටයුතු කිරීම.
6. ධාන්‍ය නිෂ්පාදන සඳහා සහතික මිලක් ලබා දෙමින් ගොවීන්ගේ ජීවන තත්වය ඉහළ නැංවීමට කටයුතු කිරීම.

**වී අලෙවි මණ්ඩලය
සංවිධාන ව්‍යුහය**

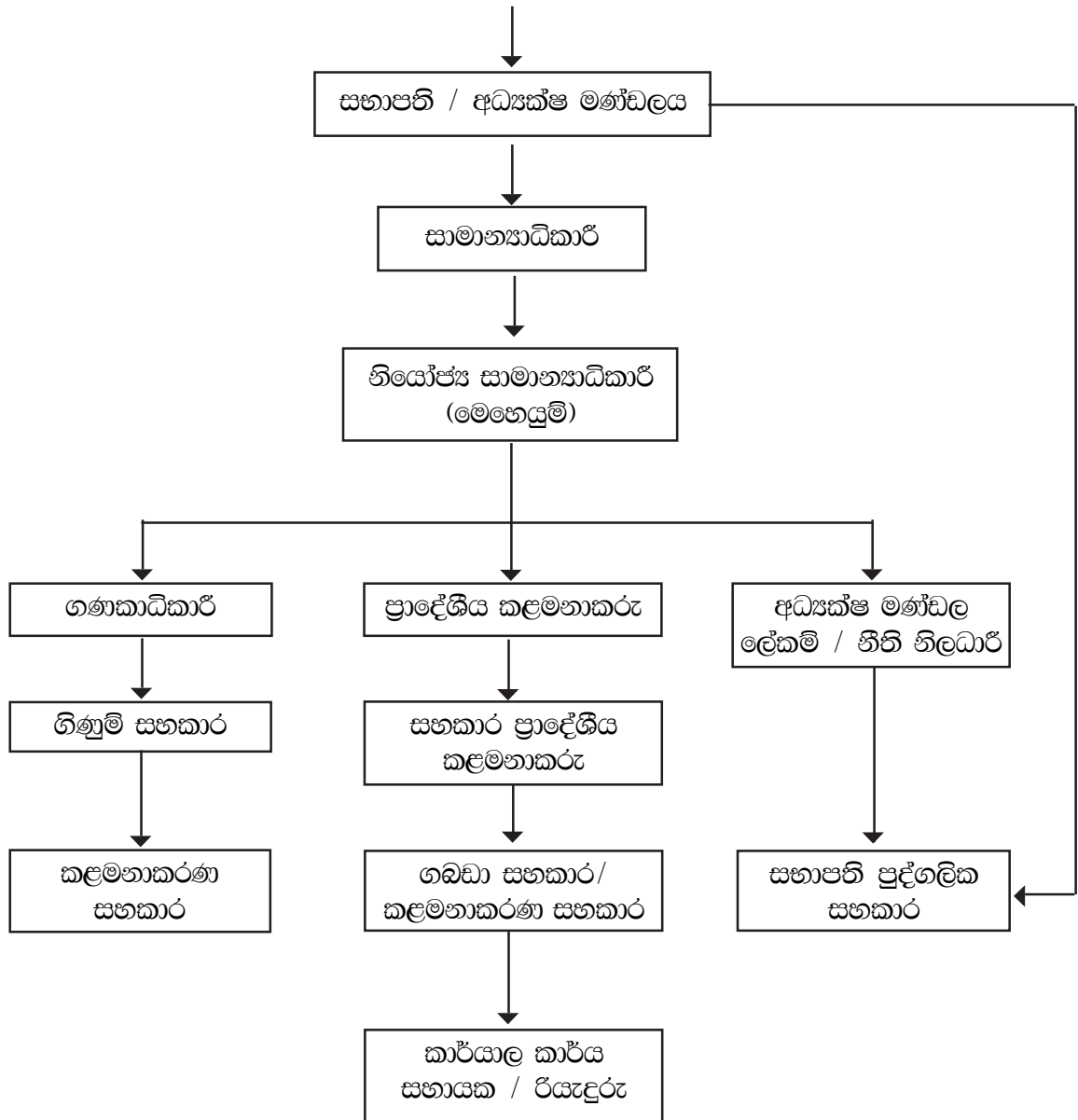

මහින්ද විජිතනායක කෙතට අරුණ

වී මිලට ගැනීම සහ ගබඩා කිරීම.

වී මිලදී ගැනීම සහ සහල් වෙළඳපොළට මැදිහත් වීම සඳහා වී අලෙවි මණ්ඩලය නැවත පිහිටුවන්නෙමි.

මිලග මහ කන්නයේ පටන් වී කිලෝවක සහතික මිල නාඩු වී සඳහා රුපියල් 16.50 දක්වා සහ රතු වී සහ සම්බා වී සඳහා රුපියල් 17.50 දක්වා වැඩි කෙරේ.

“පුරන් කුඹුරු අස්වැද්දීමේ” වැඩසටහන යටතේ තෙත් කලාපයේ වී ගොවිතැන වැඩි දියුණු කිරීමට විශේෂ වැඩපිළිවෙළක් අරඹන්නෙමි. මෙම වැඩපිළිවෙළ ඉවහල් කර ගනිමින් ජාතික සහල් සුරක්ෂිතතාව තහවුරු කිරීමට පියවර ගනිමි.

කෘෂිකර්ම දෙපාර්තමේන්තුව හා වෙළඳ අමාත්‍යාංශය ඒකාබද්ධව සහල් මෙට්‍රික්ටොන් ලක්ෂයක ආරක්ෂක නොගයක් වී සහ සහල් වශයෙන් නඩත්තු කිරීමටද පියවර ගන්නෙමි.

දැනට බිඳ වැටී ඇති කුඩා හා මධ්‍ය පරිමාණ වී මෝල් යළි පණ ගැන්වීම සඳහා රුපියල් මිලියන ලක්ෂ 100 ක් දක්වා අඩු පොලියට ණය පහසුකම් ලබා දෙන්නෙමි

වී අලෙවි මණ්ඩලය පිහිටුවීම සහ චේතිහාසික තොරතුරු සටහන්

1971 අංක 14 දරණ පාර්ලිමේන්තු පනත මගින් වී අලෙවි මණ්ඩලය පනත සඳහන් පරමාර්ථ ඉටු කරනු වස් පිහිටුවා ඇත.

1. වී සහ සහල් මිලදී ගැනීමේ, අලෙවි කිරීමේ, සැපයීමේ සහ බෙදා හැරීමේ කටයුතු කරගෙන යාම.
2. වී කෙටීමේ, පැහීමේ සහ සහල් සැකසීමේ කටයුතු කරගෙන යාම.
3. ඉහත (අ) සහ (ආ) වගන්තිවල කියැවෙන අරමුණු මුදුන් පමුණුවා ගැනීමට අනුශාංගික වන හෝ හේතුවන වෙනත් කටයුතු වෙනොත් ඒවා කරගෙන යාම.
4. අධ්‍යක්ෂ මණ්ඩලයේ හැඟීම පරිදි වී අලෙවි මණ්ඩලයේ කටයුතු නිසි පරිදි කරගෙන යාම පහසු කරවීම සඳහා අවශ්‍යයැයි හැඟෙන සියලුම කාර්යයන් ඉටු කිරීම.

වී අලෙවි මණ්ඩලය වී මිලදී ගැනීමේ කාර්යයෙහි ඒකාධිකාරී ප්‍රතිලාභ භුක්ති විඳිමින් සිටි වාතාවරණයකදී මෙම අරමුණු තීරණය කරන ලදී. 1970/80 දශක වල වෙළඳ ප්‍රතිපත්ති හා වෙළඳපොළේ පැවැති වාතාවරණයේ වෙනස්වීම් වී අලෙවි මණ්ඩලයේ මෙහෙයවීම් කටයුතු කෙරෙහි අහිතකර ලෙස බලපෑ අතර මණ්ඩලයේ ආර්ථික පැවැත්මටද හේතු වී ඇත.

විවෘත වෙළඳ ආර්ථික ප්‍රතිපත්ති හේතුකොට ගෙන වී / සහල් කර්මාන්තය පාලනය කරන පෞද්ගලික වෙළඳ අංශයක් බිහි වූ අතර රජයේ ප්‍රතිපත්ති අනුව නිශ්චය කරන ලද රාමුවක් ඇතුළත වී අලෙවි මණ්ඩලයට කටයුතු කිරීමට සිදු වීම නිසා පෞද්ගලික අංශය සමග තරඟ වැදීමට අවසර නොමැති විය. නමුත් සහතික මිල ක්‍රමයේ පාලක වශයෙන් කටයුතු කළ වී අලෙවි මණ්ඩලය වී / සහල් කර්මාන්තය ශ්‍රී ලංකාවේ ගොවි ජනතාවට හිතකර මට්ටමකට නංවාලීමට මග පාදා දී ඇත. 1971 අංක 14 දරණ වී අලෙවි මණ්ඩල පනතේ නියම කර ඇති පරිදි සහතික මිල ක්‍රමයේ පාලක වශයෙන් තම ප්‍රධාන කාර්යය අද දක්වා අඛණ්ඩව ඉටු කර ඇත. එසේ කෘෂි නිෂ්පාදන වලට අවම මිලක් සහතික කිරීම හැර වෙළඳපොළට කෙලින්ම මැදිහත් වීමෙන් වැළකීණී. අද වන විට දැනට පරිපාලන ප්‍රදේශ 05 කට බෙදා පාලනය වන අතර ඉදිරියේදී කිලිනොච්චි හා ත්‍රිකුණාමල පාලන ප්‍රදේශ හරහා පාලන කලාප දෙකක් ඇති කිරීමට කටයුතු පිළියෙල කර ඇත.

දැනට ප්‍රාදේශීය කළමනාකරුවන් 05 දෙනෙකු යටතේ අනුරාධපුර, පොළොන්නරුව, දකුණ, අම්පාර, වයඹ යන කෘෂි නිෂ්පාදන දිස්ත්‍රික්ක ආවරණය වන සේ කලාප 05 කට බෙදා ඇත. 2009 වර්ෂයේදී අයවැය ඇස්තමේන්තු මගින් කිලිනොච්චිය, ත්‍රිකුණාමලය සඳහා මුදල් ප්‍රතිපාදන අයදුම් කළ අතර අද වන විට එම ප්‍රදේශ වලින් කෘෂි නිෂ්පාදන ලබා ගැනීමට කටයුතු කර ඇත.

වී අලෙවි මණ්ඩලයේ සහ ඊට ප්‍රථම ශ්‍රී ලංකාවේ කෘෂි නිෂ්පාදන අලෙවි ඉතිහාසය සොයා බැලීමේ දී 1948 වර්ෂයේ සිට වී කිලෝ 1 ක් සඳහා පැවති සහතික මිල පිළිබඳව තොරතුරු වලින් වැදගත් තොරතුරු අපට ලබා දේ. එම සහතික මිල ලේඛනයන් පරීක්ෂා කිරීමේදී මීට දශක 06 කට පමණ ප්‍රථම ශත 38 ක් වූ වී කිලෝව අද වන විට රු. 28 ක් 30 ක් අතර මිලකට අවම ලෙස මිල කිරීම මගින් කෘෂි නිෂ්පාදනයට අහනා අවස්ථාවක් ලබා දී ඇත. රාජ්‍ය මැදිහත් වීම මෙසේ සිදු නොවන්නට අදටත් වී කිලෝව ඉහළ මට්ටමකට ගෙන ඒමට පෞද්ගලික අංශය කටයුතු කරමින් සිටිනු ඇතැයි සිහිම උගහටය.

කෙසේ වෙතත් ගොවි ජනතාවට හිතකර අන්දමට වී මිල නංවාලීමට මගපාදා ඒ සඳහා අවශ්‍ය අනුබලය දෙන ලද්දේ වී අලෙවි මණ්ඩලය විසිනි.

වි මිලදී ගැනීමේ ප්‍රගතිය

2008 වසරේ මිලදී ගත් වි ප්‍රමාණය මෙ.ටො. 5,746 කි. 2009 වසරේ මිලදී ගත් ප්‍රමාණය මෙ.ටො. 51,374 කි. ඒ අනුව දස ගුණයක වැඩි වීමක් පෙන්නුම් කරයි.

තරඟකාරී වාතාවරණයක් යටතේ ගොවිජනතාවට ඉහළ මිලක් ලබා දීමේ අභිලාෂයෙන් වි අලෙවි මණ්ඩලයේ ඉතාම අඩු සම්පත් ප්‍රමාණයක් එනම් මිනිස් සම්පත සහ අනෙකුත් භෞතික සම්පත් ඉතා සීමිතව තිබෙද්දී ද මෙවැනි කාර්යයක් කිරීමට අපට හැකි විය.

2008 වසරට සාපේක්ෂව 2009 වසරේ වි. අ. ම. මගින් වි මිලට ගැනීමේ ප්‍රතිශතය

	වි අලෙවි මණ්ඩලය විසින් මිල දී ගත් ප්‍රමාණය	වි අලෙවි මණ්ඩලයේ වි මිලදී ගැනීම් ප්‍රගතිය 2008 ට සාපේක්ෂව 2009 වසර
2008	5,746	10.06
2009	51,374	89.94

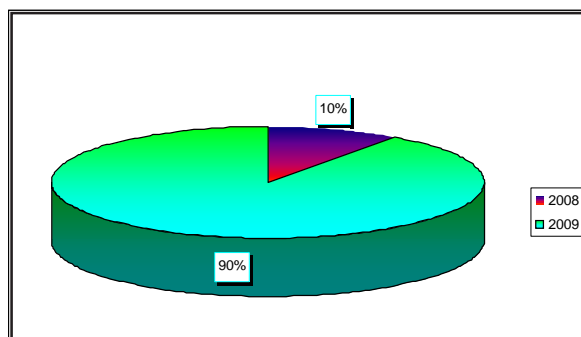

ශ්‍රී ලංකාවේ

වාර්ෂික වි නිෂ්පාදනය - යල සහ මහ

කන්නය	ප්‍රමාණය මෙටො	ප්‍රතිශතය
2007/8 මහ	2,125,219	17.88
2008 යල	1,750,030	14.72
2008/9 මහ	2,383,989	20.05
2009 යල	1,267,692	10.66
2009/10 මහ	2,689,566	22.63
2010 යල	1,671,054	14.06
	11,887,550	

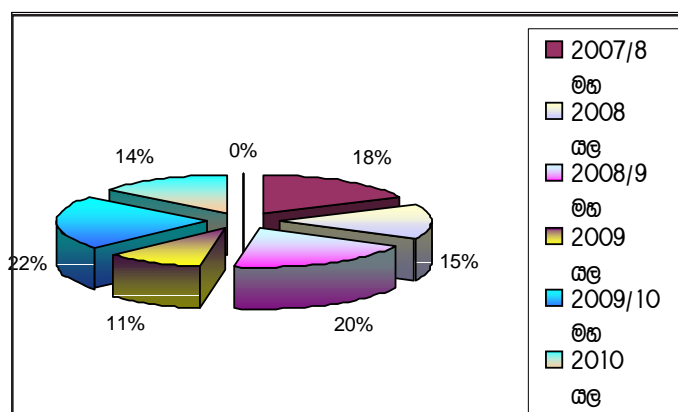

2009 වර්ෂයේ ප්‍රගතිය - කාර්ය සංසිද්ධි පිළිබඳ වාර්තාව ප්‍රධාන කාර්යාලය

වි අලෙවි මණ්ඩලයට අයත් කාර්ය මණ්ඩලය සහ ඔවුන් බඳවා ගැනීමේ පරිපාටිය පිළියෙල කර මහා භාණ්ඩාගාරයේ කළමනාකරණ සේවා දෙපාර්තමේන්තුව සහ ජාතික වැටුප් හා සේවක සංඛ්‍යා කොමිෂන් සභාවේ අදාළ අනුමැතීන් ලබා ගැනීමට විශාල කාර්යභාරයක් සිදු කළ අතර වර්ෂයක් තුළදී අනුමැතිය ලබා ගැනීමට හැකි විය.

ඒ අනුව ශ්‍රී ලංකා කෘෂි නිෂ්පාදන අලෙවි අධිකාරියේ සේවකයින් ඇතුළු බාහිර සේවකයින් බඳවා ගැනීම් විභාගයකට ලක් කර පසුව පරීක්ෂණ පවත්වා සුදුස්සන් තෝරා ගත් අතර වර්ෂය තුළදී ඔවුන්ට පත්වීම් ලිපි ප්‍රදානය කරන ලදී.

වි අලෙවි මණ්ඩලය සඳහා අනුමත කාර්ය මණ්ඩලය

සාමාන්‍යාධිකාරී	- 01 (එකයි)
නියෝජ්‍ය සාමාන්‍යාධිකාරී	- 01 (එකයි)
ගණකාධිකාරී	- 01 (එකයි)
අධ්‍යක්ෂ මණ්ඩල ලේකම් / නීති නිලධාරී	- 01 (එකයි)
සභාපතිගේ පුද්ගලික සහකාර	- 01 (එකයි)
ප්‍රාදේශීය කළමනාකරු	- 05 (පහයි)
සහකාර ප්‍රාදේශීය කළමනාකරු	- 50 (පනහයි)
කළමනාකරණ සහකාර	- 18 (දහ අටයි)
ගිණුම් සහකාර	- 02 (දෙකයි)
කා. කා. සහායක	- 11 (එකොළහයි)
රියැදුරු	- 08 (අටයි)
එකතුව	- <u>99 (අනුනවයයි)</u>

වි අලෙවි මණ්ඩලය සඳහා 2009 වර්ෂයේ බඳවාගත් කාර්ය මණ්ඩලය

නියෝජ්‍ය සාමාන්‍යාධිකාරී (මෙහෙයුම්)	- 01
සහකාර ප්‍රාදේශීය කළමනාකරු	- 44
ගබඩා සහකාර	- 19
කළමනාකරණ සහකාර	- 20
රියැදුරු	- 03
කා.කා.සහායක	- 04
එකතුව	- <u>91</u>

මීට අමතරව කොන්ත්‍රාත් පදනම මත ගණකාධිකාරී වරයෙකු පත් කර මූල්‍ය කටයුතු පවත්වාගෙන යන ලදී. ප්‍රාදේශීය කළමනාකරුවන් වශයෙන් නිලධාරීන් දෙදෙනෙකුද ගොවිජන සේවා අමාත්‍යාංශයෙන් නිදහස් කර ගෙන ඇති අතර ඉතිරි තුන් දෙනා වැඩ බලන පදනම මත සහකාර ප්‍රාදේශීය කළමනාකරුවන් ගෙන් තෝරා ගෙන ඇත. අනුමත කාර්ය මණ්ඩලයට අනුව නීති නිලධාරී හා සාමාන්‍යාධිකාරී තනතුරු පිරවිය යුතුව ඇත.

වත්කම් ලබා ගැනීම - වැඩි දියුණු කිරීම

වර්ෂයට අදාළව ආයතනය අය වැය ලේඛනයක් අනුමත කර තිබූ අතර ප්‍රාග්ධන වැය සඳහා ලබා ගත් මුදල් වලින් වර්ෂයේ වී මිලදී ගැනීම් සඳහා අයවැය ලේඛනයක් පිළියෙල කරන ලදී. වී මිලදී ගැනීමේ කාර්යය පුළුල් කළ අතර පොතු විල් වල අලුත් ගබඩාවක් වී අලෙවි මණ්ඩලය විසින් අලුත්වැඩියා කරගෙන ඇත.

එමෙන්ම පෞද්ගලික අංශය සහ රාජ්‍ය ආයතන වෙත ලබා දී තිබූ ගබඩා ආපසු පවරා ගත් අතර බදු මුදල් හිඟව පවතින ගබඩා සඳහා ආයතනය අවශ්‍ය නීතිමය ක්‍රියාමාර්ගයන්ට එළඹ ඇත.

වී අලෙවි මණ්ඩලයට අයත් අක්‍රීය තත්වයේ තිබූ ලොරියක්, ජීප් රථයක්, සහ කාර් රථයක් ටෙන්ඩර් පටිපාටිය යටතේ විකුණා අලුත් ලොරි රථයක් වී අලෙවි මණ්ඩලය සඳහා මිලදී ගන්නා ලදී. ප්‍රදේශ වල වී මිලදී ගැනීමට අවශ්‍ය ගබඩා මහවැලි කලාප වලින් ලබාගෙන අවශ්‍ය වී මිලදී ගැනීම් සිදුකර ඇත.

වී අලෙවි මණ්ඩලය මිලදී ගත් ලොරි රථය



වී අලෙවි මණ්ඩලයේ නිසි ප්‍රමිතියට අනුව සාදන ලද ගබඩාවක්



වී අලෙවි මණ්ඩලය අලුත්වැඩියා කළ පොතුවිල් ගබඩා සංකීර්ණය



ත්‍රස්තවාදීන් විසින් විනාශ කරන ලද, අලුත්වැඩියා කළ පොතුවිල් ගබඩා සංකීර්ණය



ත්‍රස්තවාදීන් විසින් විනාශ කරන ලද, අක්කරපත්තුව (නැගෙනහිර) ගබඩාව

2009 වර්ෂයේදී වි මිලදී ගැනීමේ ප්‍රමිතිය

1. තෙතමනය (උපරිම) - 14%
2. අපද්‍රව්‍ය - 1%
3. වර්ග මිශ්‍රණය - 6%
4. බොල් වි - 9%
5. දුර්වර්ණ ඇට වලින් තොර විය යුතුයි.
6. කෘමීන්ගෙන් හානි වූ හා කෘමි බිත්තර හා වෙනත් හානි අවස්ථා වලින් තොර විය යුතුයි.
7. ගල්, වැලි, අපද්‍රව්‍ය වලින් තොර විය යුතුයි.
8. දිලීර හානියට ලක්වූ ඇට වලින් තොර විය යුතුයි.

මෙසේ නිසි ප්‍රමිතියට අනුව පිළියෙල කරන ලද සම්බා කිලෝවක් රු. 30/= මිලගණන් සහ නාඩු කිලෝවක් රු. 28/= මිල ගණන් වලට ගෙන ඇත.

වි අලෙවි මණ්ඩලය - වි මිලදී ගැනීම් (1985 - 2010)

මෙ. ටො.

	1985	1986	1987	1988	1989	1990	1991	1992	1993	1994	1995	1996	1997
යල	7,415	15,387	7,125	3,373	230	21	8	645	3,728	51,119	83,433	4	
මහ	93,758	138,145	57,079	101,706	4,816	31,118	44,360	5,954	42,165	68,451	198,988	1,170	

	1998	1999	2000	2001	2002	2003	2004	2005	2006	2007	2008	2009	2010
යල									36,720		5,746	13,374	111,789
මහ									141,761	91,000		38,000	70,771

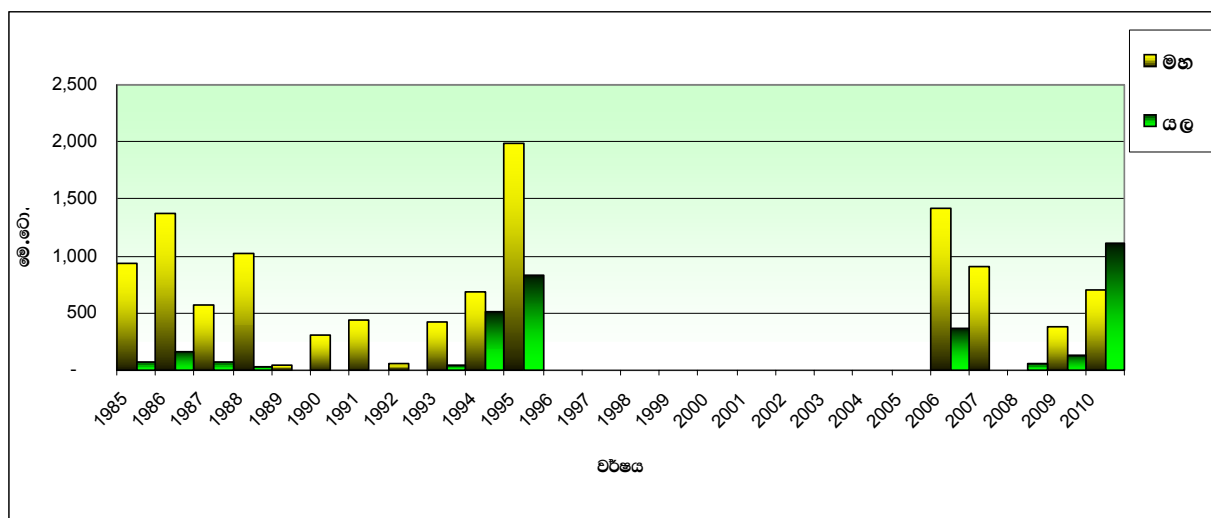

වී අලෙවි මණ්ඩලයේ ගබඩා වලට වී මිලදී ගැනීමේ ක්‍රියාවලියේ දී

01. ගොවීන්ට කෙළින්ම ගබඩාවලට ගෙනැවිත් භාර දීම

හෝ

02. නියෝජිතයන් මාර්ගයෙන් වී අලෙවි මණ්ඩලයට වී ලබා දීමේ යන ක්‍රම දෙකම අනුගමනය කරන ලදී.

2008 යල කන්නයේදී වී මිලදී ගැනීමේදී වී අලෙවි මණ්ඩලය බලාපොරොත්තු වූ ඉලක්කයට ළඟා වීමට නොහැකි වූයේ වෙළඳපොළ මිල සහතික මිලට වඩා ඉහළ මිලක් තිබීමේ හේතුව මත ගොවි මහතන් පෞද්ගලික අංශයට වී විකුණනු ලැබීම නිසාය.

කෙසේ වෙතත් කෘෂි නිෂ්පාදනයට පොහොර සහනාධාර ලැබීම නිසා ගොවි මහතන්ට විශාල සහනයක් වූ අතර මිල උච්චාවචනයේදී විශාල ලාභ ප්‍රතිශතයක් ලබා ගැනීමට හැකි විය.

එසේම පෞද්ගලික අංශයට වී ලැබීම නිසා ඔවුන් සහල් වෙළඳපොළ පාලනය කිරීමත් සහල් නිෂ්පාදන වල මිල ඉහළ දැමීමත් නිකුතින්ම පෙළඹවීම රජයට හා සමාජයට මුහුණ දීමට සිදුවන උග්‍ර ප්‍රශ්නයක් වනු ඇත.

ඒ අනුව පොහොර සහනාධාර ලබා ගන්නා කෘෂි නිෂ්පාදකයින් හෙක්ටයාර් 01 කට වී කිලෝ 2500 ක් වී අලෙවි මණ්ඩලයට ලබා දිය යුතු බවට වී අලෙවි මණ්ඩලය තීරණය කළ නිසා 2008/2009 මාස් කන්නයේ වී නිෂ්පාදනයෙන් විශාල තොගයක් වී අලෙවි මණ්ඩලයට ලබා ගැනීමට හැකි වූ අතර සහල් වෙළඳපොළ සමතුලිත මට්ටමක පැවතුනි. සම්බා සහල් කිලෝවක් රු. 70/= හා නාඩු සහල් කිලෝවක් රු. 60/= ක උපරිමයකට යටත් කළ හෙයින් ජනතාවට විශාල සෙතක් සිදු විය.

වගාකළ බිම් ප්‍රමාණයන් පිළිබඳව සහතිකයක් අවශ්‍ය වූ නිසා එය කෘෂිකර්ම පර්යේෂණ හා නිෂ්පාදන සහකාර මහතන් ගෙන් ලබා ගැනීමට සලස්වන ක්‍රමවේදයක් පිළියෙල කළ අතර එය ගබඩා වෙත ලබා දී මුදල් ලබා ගැනීමට ගොවි මහතාට කරදර නොවන ලෙසත් වංචා වැළැක්වෙන ලෙසත් අඩු පෝරම ප්‍රමාණයකින් කටයුතු නිම කිරීමට සලස්වන ලදී.

ඒ අනුව භාණ්ඩ මිලදී ගැනුම් ක්‍රමවේදය සරල ලෙස මෙසේ දැක්වේ.

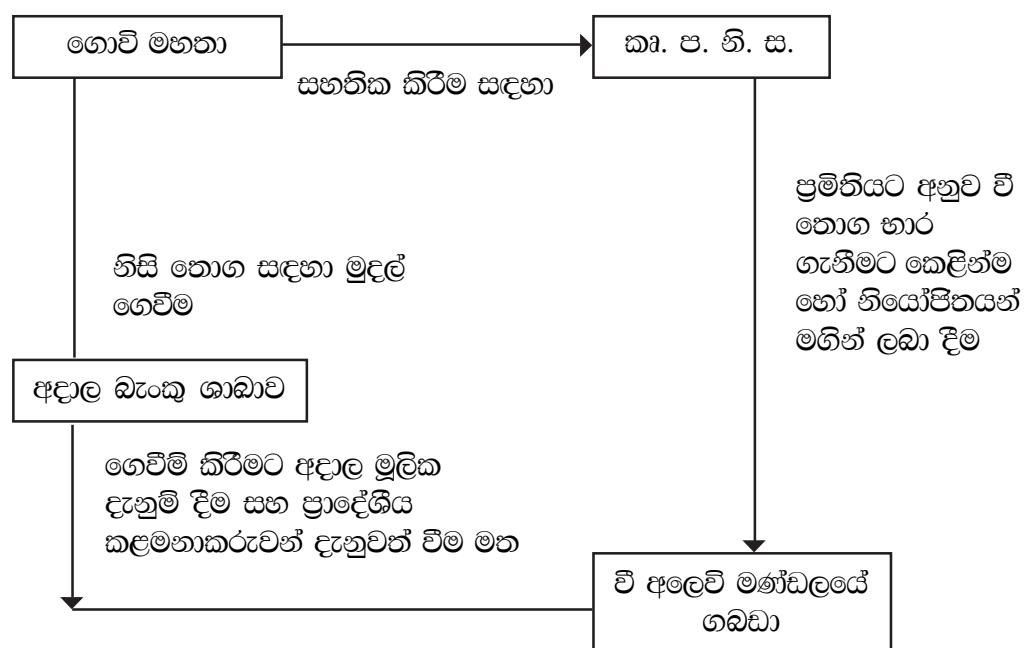

2009 වර්ෂයේ වී විකිණීම

2009/10 වර්ෂයේ මාස් කන්නයේ අස්වැන්න මිලදී ගැනීම සඳහා ගබඩා හිස් කිරීමට අවශ්‍ය විය. එසේ වුවත් ආරක්ෂක තොග ලෙස පවත්වා ගෙන ආ වී අලෙවි මණ්ඩලයේ වී තොග වෙළඳපොළේ අසීරු අවස්ථා වල නිදහස් කිරීම සඳහා තබා ගැනීමත් එවැනි අවස්ථා වල සහල් මිල පාලනය ගොවි මහතා ආරක්ෂා කිරීම ආදී කටයුතු සඳහා වී අලෙවි මණ්ඩලයේ වී තොග මහත් පිටුවහලක් වී ඇත.

වී තොග නිදහස් කිරීමට ප්‍රථම වී මෝල් පිහිටි දිස්ත්‍රික්කයේ දිසා ලේකම් විසින් සහතික කළ යුතු අතර එම සහතිකයට අනුව සීමාවන් පනවා වී නිකුත් කිරීම සිදු කරන ලදී. සහල් වෙළඳපොළේ මිල ස්ථාවරව තබා ගැනීම සඳහා එම නිකුත් කරන වී තොග සහල් කර ස තො ස ගබඩා වලට භාර දෙන ලෙස ගිවිස ගෙන ඇත.

මෙම වී තොග විකිණීමෙන් වී අලෙවි මණ්ඩලයට රුපියල් මිලියන 263 ක දළ ලාභයක් හා බදු හර කිරීමට ප්‍රථම ශුද්ධ ලාභය ලෙස රුපියල් මිලියන 150 ක් උපයා ගෙන ඇත. මෙම තත්වය 2009 වර්ෂයේ ගිණුම් තුළින් හෙළිදරව් කර ඇත. මෙයින් වී අලෙවි මණ්ඩලයේ වර්තමාන ප්‍රගතියෙන් ආර්ථිකයට කරන ලද ජාතික මෙහෙවර මොනවට විදහා පායිද.

ඉහත සඳහන් ලෙස ප්‍රධාන මෙහෙයුම් කාර්යාවලිය සිදු කළ අතර කළමනාකාරිත්ව කාර්යයන් රාශියකද ප්‍රගතියන් ලබා ඇත.

01. අතපසු වී තිබූ 2008 වර්ෂයේ වී අලෙවි මණ්ඩලයේ ගිණුම් පිළියෙල කර විගණනයට භාර දෙන ලදී.
02. 2010 වර්ෂයට අදාළ අය වැය ඇස්තමේන්තු පිළියෙල කිරීම, වී මිලදී ගැනීමේ පුරෝකථනයන් පිළියෙල කිරීම, ආදිය සිදුකර ඇත.
03. උතුරු නැගෙනහිර පළාත් වල වී අස්වනු මිලදී ගැනීමට අවශ්‍ය කටයුතු පිළියෙල කෙරුණි.
04. බඳවා ගැනීමේ පටිපාටිය අනුමත කිරීමට අවශ්‍ය කටයුතු පිළියෙල කර ඇති අතර අවශ්‍ය පුරප්පාඩු ඉක්මනින් පිරවීමට කටයුතු කරන ලැබේ.
05. කාර්යාල කාර්යය මණ්ඩලය සහ ගබඩා කාර්යය මණ්ඩල වෙත පත්වීම් ලිපි ප්‍රදානය කිරීම.
06. ගොවි සති හා අපි වචමු රට නගමු වැඩසටහන් ක්‍රියාත්මක කිරීමට අවශ්‍ය පහසුකම් සපයා දීමට කටයුතු කර ඇත.
07. නෛතික ක්‍රියා මාර්ග ගත යුතු කාර්යයන් සඳහා අවශ්‍ය නෛතික කටයුතු ඉටු කිරීම.
08. නියෝජිත කොමිස් මුදල වැඩිකර එම පහසුකම් කෙළින්ම ගබඩාවට වී තොග ලබා දෙන කෘෂි නිෂ්පාදකයින්ට ලබා දීමට කටයුතු කිරීම.
09. සේවක සුභ සාධක ක්‍රියාවලියක් දියත් කිරීමට හැකි වීම.
10. වී අලෙවි මණ්ඩලයට අයත් වත්කම් ලේඛනගත කිරීමට අවශ්‍ය මූලික තොරතුරු එක්රැස් කිරීම.
11. අග්‍රිම මුදල් ඇතුළු මූල්‍ය කළමනාකරණයට අවශ්‍ය නව ක්‍රමවේද හඳුන්වා දීම.
12. ගිණුම් පොත් කට්ටල් නිසි පරිදි නඩත්තු කිරීම.

ආදී පිළිවෙත් හඳුන්වා දී ඇත.

හිරික්ෂණය

1948 පසු බලයට පත් සෑම රජයක්ම සැලකිය යුතු සම්පත් ප්‍රමාණයක් කෘෂි කර්මාන්ත සහ වාරිමාර්ග, යටිතල පහසුකම් වර්ධනය සඳහා ආයෝජනය කරන ලදී. එමෙන්ම ග්‍රාමීය කෘෂි ආර්ථිකය සමඟ සම්බන්ධ ආහාර නිෂ්පාදනය ද ඇතුළුව කෘෂි ඵලදායිතා වර්ධනය අරමුණ කර ගත් පහසුකම් සම්පාදනය කිරීමට උත්සාහ ගෙන ඇත.

කුඩා ඉඩම් හිමියන්ගෙන් සැදුම්ලත් යැපුම් කෘෂි කර්මික ලකුණු පෙන්නුම් කරන ග්‍රාමීය කෘෂි කර්මාන්තයේ අඩු ඵලදායිතාව විවිධ සාධක මත තීරණය වේ. අඩු අස්වැන්නක් සහිත බීජ භාවිතය ප්‍රමාණවත් නොවන පොහොර භාවිතය සහ නව තාක්ෂණය භාවිතය අවශ්‍ය අවස්ථාවට භාවිත නොකිරීම ආදී කරුණු බලපායි.

මේ නිසා වර්තමාන රජය ප්‍රධාන ප්‍රතිපත්තියක් ලෙස දේශීය කෘෂි කර්මාන්තයේ සංවර්ධනය උදෙසා විවිධ ක්‍රියා මාර්ග අනුගමනය කරමින් සිටී. 1980 දශකයෙන් අනතුරුව 1990 දශකයේ මැද භාගය දක්වා ශ්‍රී ලංකාවේ සංවර්ධන ක්‍රියාවලියේ දී නොවැදගත් අංශයක් බවට කෘෂි අංශය පත් වෙමින් පැවතුණි. නමුත් ශ්‍රී ලංකාවේ මිලියන 20 පමණ වන ජනගහනයෙන් 32% ක ප්‍රමාණයක් සිය ජීවිකාව කරගෙන යාමට කෘෂි අංශය සමඟ සෘජුව සම්බන්ධ වේ. මෙයින් 15% කට අධික ප්‍රමාණයක් දරිද්‍රතාවයේ මායිමට පහළින් ජීවත් වන්නෝ වෙති. මේ නිසා වර්තමාන රජයේ අවධානය මේ සම්බන්ධයෙන් යොමු වී ඇති අතර වගා කළ හැකි භූමි ප්‍රමාණය සීමිත වීමත් තව දුරටත් භූමි ප්‍රමාණය ඉහළ නංවාලීම අපහසු බැවින් එය ප්‍රයත්න දරනවාට වඩා එක් අක්කර භූමි ඵලදායිතාව වර්ධනය කර ගැනීමට වර්තමාන රජයේ අවධානය යොමුව ඇත.

මේ අනුව කෘෂි අංශයේ වර්ධනය ළගා කර ගැනීම සඳහා විවිධ කෘෂි ප්‍රතිපත්ති ක්‍රියාත්මක කරනු ලබයි.

මේ අනුව ජාතික වශයෙන් අත්‍යවශ්‍ය ආහාර නිෂ්පාදනය හා ආහාර සුරක්ෂිත කිරීම, ගොවීන්ගේ ජීවන තත්වය වර්ධනය කිරීම අපේක්ෂා කෙරේ.

මේ කෘෂිකර්ම ප්‍රතිපත්තියට අනුව ඒ පොහොර සහනාධාර ප්‍රතිපත්තිය ඉතා වැදගත් ප්‍රතිපත්තියකි. ඒ සමගම වගාවට අවශ්‍ය යටිතල පහසුකම් දියුණු කිරීම වාරි ජලය ලබා දීම, මාර්ග වැඩි දියුණු කිරීම හා අලෙවිකරණ පහසු කිරීමට ගබඩා පහසුකම් ලබා දීමට රජය මැදිහත් විය.

1980 දශකයේ ඇති වූ විවෘත ආර්ථිකය සමඟ ගත් අත්තනෝමතික තීරණය අනුව 4000 ක් පමණ සේවකයින් සහ මෙ. ටො. 431000 ක් ගබඩා කළ හැකි ගබඩා 375 ක් තිබූ වි අලෙවි මණ්ඩලය ප්‍රතිව්‍යුහගත කිරීමට තීරණය කර 1990 දශකයේ මුල් භාගයේ දී වන්දි ගෙවා සේවකයින් ඉවත් කර ගබඩා වෙනත් කටයුතු සඳහා භාරදී අකර්මන්‍ය කර තිබුණි. 2005 වර්ෂයේ අතිගරු මහින්ද රාජපක්ෂ ජනාධිපතිතුමා බලයට පැමිණීමෙන් පසු 2008 වන විට වි අලෙවි මණ්ඩලය නැවත ආරම්භ කරන ලදී.

මහින්ද වින්තනය

කෙතට අරුණ 2005 මහින්ද වින්තන ප්‍රතිපත්තියක් ලෙස වි අලෙවි මණ්ඩලය නැවත ආරම්භ කර 2007 වර්ෂයේ අමාත්‍ය මණ්ඩල සංදේශයක් මගින් වි අලෙවි මණ්ඩලය නැවත ක්‍රියාත්මක කර 2008 වර්ෂය වන විට වි මිලදී ගැනීමේ කටයුතු ආරම්භ කරන ලදී.

මේ වර්ෂයේ වි අලෙවි මණ්ඩලයේ සහතික මිලට වඩා විවෘත වෙළෙඳ පොළේ වි මිල වැඩි වූ බැවින් වි අලෙවි මණ්ඩලයට වඩා වැඩි ප්‍රමාණයක් මිලදී ගැනීමට නොහැකි විය. කෙසේ වෙතත් වි නිෂ්පාදනය කරන ගොවි මහතාට හොඳ මිලක් ලබා දීමට හැකි වීම වි අලෙවි මණ්ඩලයේ පරමාර්ථයක් විය. මෙම 2009 වර්ෂයේ මෙ. ටො. 50000 මිලදී ගැනීම මගින් ජාතික අවශ්‍යතාවයක් ලෙස සලකා ආරක්ෂක තොගයක් පවත්වා ගැනීමට හැකි විය.

අනාගත බලාපොරොත්තු

1. 1971 දරණ වී අලෙවි මණ්ඩල පනතින් ඇති බලතල අනුව ගරු අමාත්‍යතුමාගේ විශේෂ නියෝගයක් ලෙස ශ්‍රී ලංකා ප්‍රජාතාන්ත්‍රික සමාජවාදී ජනරජයේ ගැසට් පත්‍රයේ ගැසට් කර ලංකාවේ වී සහ සහල් පැහීමේ, කෙටීමේ හෝ සකස් කිරීම සඳහා සෑම සහල් සැකසුම් මධ්‍යස්ථානයකටම බලපත්‍රයක් ලබා දීමට කටයුතු කිරීම මගින් සියලුම වී මෝල් මණ්ඩලය යටතේ ලියාපදිංචි කිරීමට බලාපොරොත්තු වේ.
2. ජාතික අවශ්‍යතාවයක් ලෙස සලකා ආරක්ෂක තොගයක් ලෙස සහල් සහ වී මෙ. ටො. ලක්ෂයක් පවත්වා ගෙන යාම.
3. වසර 30 ක් තිස්සේ පැවැති යුද්ධයෙන් පසු උතුරු නැගෙනහිර නැවත කලාප කාර්යාලයක් කිළිනොච්චිය සහ ත්‍රිකුණාමල නගර වල ආරම්භ කිරීමට කටයුතු කිරීම.

දැන වෙළඳාම, නොදැන ගොවිතැන

අපේ ජනවහරේ ඉතාමත් ජනප්‍රිය වැකියක් වන මෙහි සාමාන්‍යයෙන් අප දන්නා අරුත නම් වෙළඳාම නම් වූ ව්‍යාපාර කිරීම සඳහා දැන උගත්කමක් අත්‍යවශ්‍ය බවත් ගොවිතැන් කිරීම මෙලෝ හසරක දැනීමක් නැති ඕනෑම අයෙකුට කල හැකි යන අර්ථයෙනි.

නමුත් මෙම ජනවහරේ අර්ථය එසේ නොවිය යුතුය යන්න මේ පිළිබඳව ගැඹුරින් සිතා බලන්නෙකුට පෙනේ.

වෙළෙන්දා සෑම විටම වෙළඳ ාම් කිරීම සඳහා මිලදී ගන්නා සෑම භාණ්ඩයකම මිල දැනී. එය ගැණුම් මිලයි. ඔහු අලෙවි කරන භාණ්ඩ සඳහා අනෙකුත් වියදම්ද එකතු කර ලාභයක්ද එකතු කර මිල නියම කරයි. අපතේ යන සහ අඩු වන ප්‍රමාණයේ අගයද මිලට එකතු කරයි. පසුව ඉතිරිවන දේ අඩු මිලට හෝ අලෙවි කරයි. එසේ ලාභය ගණනය කර ලාභ ලැබීම සිදු කරයි. එනම් දැන වෙළඳ ාම් සිදු කරයි.

වී ගොවියාට තම අස්වැන්න අතට ගන්නා තුරු ලැබෙන ආදායමේ හෝ ලාභයේ ප්‍රමාණය තීරණය කළ නොහැක. ස්වභාවික ආපදා, කෘමි හානිද වෙනත් විවිධ වූ කාරණා නිසා ද අස්වැන්නේ ප්‍රමාණය වෙනස් කරයි. තවද අනෙකුත් ආදේශක භාණ්ඩවල මිල ගණන ද බලපායි. මේ නිසා තබා ලබාගන්නා අස්වැන්න සඳහා වෙළඳපොල තුළ නියමිත මිල වටිනාකමක් ද නිශ්චිත නැත. මේ නිසා ගොවිතැන කරන ගොවියාට තම කාර්යය කිරීමට සිදුව ඇත්තේ මේ සියලුම අවදානම සහ අභියෝග මධ්‍යයේ ය. ඇත්ත වශයෙන්ම ගොවියා මේ බොහෝ දේ නොදනියි. ඒ නිසාම දැන වෙළඳාම නොදැන ගොවිතැන කියමන බිහි වී ඇත. ගොවි මහතන්ගේ නිෂ්පාදන ඉලක්ක වෙනස්වන ස්වභාවයක් ගන්නා බව මේ ජනවහරේ අර්ථයයි.

මේ නිසා ගොවියා මේ සියල්ල ගැනම අවධානය කරමින් ගොවිතැන්කිරීමට සිදුවේ. මේ අනුව තම නිෂ්පාදනයට වැඩි මිලක් ඇතිකර ගැනීමට කිරීමට සහ නිෂ්පාදන වියදම අඩු කිරීමට ගොවිය පෙළඹෙයි. මෙම තත්ත්වය පාලන තරමින් වී ගොවියාට සාධාරණ මිල ක්‍රමයක් ලබාදීම රජයේ වගකීමක් ලෙස පිළිගෙන ඇත.

වී අලෙවි මණ්ඩලය ආරම්භ කිරීමේ හේතු පාඨය

ලක්වැසි වැඩි පිරිසකගේ ප්‍රධාන ජීවන උපාය ගොවිතැනයි. වී, එළවළු, බඩඉරිඟු, උඳු, මුං, සෝයා වැනි ධාන්‍ය වර්ග ද අඹ, කෙසෙල්, දොඩම්, අන්නාසි, රඹුටන් ආදී පළතුරු ද ගම්මිරිස්, කෝපි, පුවක්, පොල්, තේ ආදී වෙළඳ හෝග ද විවිධ වගාවන් අතර ප්‍රධාන වේ. මේ සියලුදෙනා විවිධ වගා කටයුතුවල නියැලී

සිටින ගොවීන් ලෙස වෙන්කර හඳුනාගත හැකිය. නමුත් ගොවියා යන වචනය ඇසෙත්ම අපට මුලින්ම සිහිවන්නේ අපේ ප්‍රධාන ආහාරය වන බත සපයන වී ගොවිතැන් කරන පිරිසයි.

වී ගොවියා තම මුළුමහත් ජීවන පැවැත්ම සඳහා බත සපයා ගනිමින් මේ රටේ ගොවිතැන් නොකරන පිරිසට අවශ්‍ය බත ද සපයයි. මේ නිසා වී වගාව අලෙවි හෝගයක් බවට පත්වී ඇත.

ආර්ථික විද්‍යාව අනුව භාණ්ඩයක මිල තීරණය වනුයේ ඉල්ලුම හා සැපයුම මත බව පැවසුවත් එම න්‍යාය වී නිෂ්පාදනයේ මිනුම් ක්‍රමයක් ලෙස යොදාගැනීම අභියෝගයකි. වී වගාව සඳහා දේශගුණික, කාලගුණික මෙන් ද රාජ්‍ය ප්‍රතිපත්ති යන අනෙකුත් සාධක ප්‍රබලව බලපෑම් ඇතිකරන නිසා සෑම කන්නයක් අවසානයේම වී මිල තීරණය කිරීමේ අභියෝගය මතුවිය. පොහොර, වල් නාශක, කෘමි නාශක මෙන් ම ශ්‍රමයට හා යාන්ත්‍රික බල ශක්තියට විශාල මුදලක් වැයවන බැවින් ගොවියාට තම නිෂ්පාදනය අතට ගන්නා තුරුම තමාට ලැබෙන අස්වැන්නේ ප්‍රමාණය තීරණය කළ නොහැක. ස්වභාවික ආපදා, කෘමි හානි, වන සත්ව හානි මෙන්ම පොළවේ සරු - නිසරු බව ආදිය සැමවිටම තම අස්වැන්නේ අඩුවැඩි වීමට බලපායි. අස්වැන්නේ අඩුවැඩි ප්‍රමාණය අනුව ජීවන තත්වය ද වෙනස් වේ.

මෙලෙස ලබාගන්නා අස්වැන්නට නියම මිල වටිනාකමක් ද නොමැති විට ගොවියා අසරණ වේ. මේ තත්ත්වය මනාව අවබෝධ කරගත් වත්මන් අතිගරු ජනාධිපතිතුමා වී වගාවේ නිෂ්පාදන වියදම අඩුකිරීම සඳහා පොහොර සහනාධාරය ලබා දී වී අස්වැන්න නිසි මිලක් ලබාදෙමින් අලෙවිකර හැකි ආයතනයක් ලෙස වී අලෙවි මණ්ඩලය නැවත ආරම්භ කරන ලදී.

නිමාව

1948 න් පසුව ශ්‍රී ලංකාව කෘෂිකාර්මික රටක් ලෙස සංවර්ධනය කිරීම සඳහා වන නිශ්චිත පියවරයන් ගැනීම ආරම්භ වන්නේ 2005 න් පසුවය. “අපි වචමු. රට නගමු”. වැනි සක්‍රීය වැඩසටහන් ආරම්භ කිරීමට සමගාමීව සමස්ත වී ගොවීන්ගේ යහපත උදෙසා ආරම්භ කළ විවිධ ක්‍රමෝපායන් අතර වී අලෙවි මණ්ඩලය නැවත ස්ථාපන කිරීම රටට මහත් අභිමානයක විය.

වී අලෙවි මණ්ඩලය නැවත ආරම්භ කිරීම සඳහා ඉදිරිපත් කළ කැබිනට් පත්‍රිකාවේ පැහැදිලිවම සඳහන් කළ කරුණ වූයේ මෙම ආයතනය භාණ්ඩාගාරයට කිසිසේත් බරක් නොවිය යුතු අතරම රජයේ අරමුණු ඉටුකරන වී ගොවියා තෘප්තිමත් කරන සක්‍රීය ආයතනයක් වියයුතු බවත් ය. මෙය හුදෙක් සාමාන්‍ය ප්‍රකාශයක් නොවීය. වී අලෙවි මණ්ඩලය අකර්මන්‍ය වීමට බලපෑ ඉතාමත් අමිහිරි අත්දැකීම් සමාජය තුළ පිරි පැවතිය දී රටේ බහුතර ගොවි ජනතාවට සෙත සලසන ප්‍රධානම සංවිධානයක් ලෙස ඉහළට ඔසවා තැබීමත් සෑම ගොවි බිමකම වී අලෙවි මණ්ඩලයේ කාර්යභාරය සහ අරමුණු ස්ථාපිත කිරීමත් අපගේ වගකීම වේ.

රටට අත්‍යවශ්‍ය ආයතනයක් බවට පත්කිරීම මෙන් ම වඩාත් ඵලදායී කාර්යක්‍ෂම සංවිධානයක බවට පත්කිරීම සඳහා මෙතෙක් රජයෙන් සිදුකරන ලද මෙහෙවර අතිමහත්ය.

2008 වසරේ අතිවිශාල පිරිවැයක් ආරක්‍ෂක වියදම් සඳහා දරමින් සිටියදී රටේ වී ගොවියාගේ වී මිලදී ගැනීම සඳහා අවශ්‍ය සියලුම ප්‍රතිපාත ලබාදීම මෙහිදී කැපී පෙනෙන එක් අවස්ථාවකි.

මේ බොහෝ කරුණු සාර්ථක කරගැනීම සඳහා විෂයභාර අමාත්‍යාංශයෙන් ලැබිය යුතු සහයෝගය ඉමහත්ය. ගොවිබිමෙන් පැමිණි කෘෂිකර්ම අමාත්‍ය ගරු මෛත්‍රීපාල සිරිසේන මැතිතුමාගේ කාර්යභාරය මෙහිදී සුවිශේෂී වන්නේ වී අලෙවි මණ්ඩලය නැවත ආරම්භ කිරීම සඳහා පමණක් නොව එහි අරමුණු මත පොළවේ ස්ථාපිත කිරීම සඳහා ලබාදුන් නොමද අනුග්‍රහයයි. මේ සඳහා හැකි සෑම විටම කෘෂිකර්ම අමාත්‍යාංශයේ ගරු නියෝජ්‍ය ඇමතිතුමන්ලා මෙන් ම ලේකම්තුමා ඇතුළු අනෙකුත් ප්‍රධානීන් සහ කාර්ය මණ්ඩලයන් දැක්වූ නොමසුරු සහයෝගය සහ මගපෙන්වීම මනා පිටිවහලක් විය.

මුදල් අමාත්‍යාංශය, විගණකාධිපති දෙපාර්තමේන්තුව, ගොවිජන සේවා දෙපාර්තමේන්තුව, සමුපකාර දෙපාර්තමේන්තුව, ආහාර දෙපාර්තමේන්තුව, ස. තො. ස, ලක් ස. තො. ස, දිස්ත්‍රික් ලේකම්වරුන්, ශ්‍රී ලංකා මහවැලි අධිකාරිය සහ අනෙකුත් සහෝදර ආයතන වලින් ලද සහයෝගය අපගේ කාර්යයන් මේ පොළවේ සැබෑ ලෙස ස්ථාපිත කිරීමට මනා පිටිවහලක් විය.

2009 වාර්ෂික වාර්තාව පිළියෙළ කර අවසන් වන අවස්ථාව වනවිට වී අලෙවි මණ්ඩලය සමුපකාර හා අභ්‍යන්තර වෙළඳ අමාත්‍යාංශයට අනුයුක්ත විය. එසේ අපගේ ස්ථානය වෙනස් වුව ද ව්‍යවස්ථාපිත අරමුණු එලෙසම ඉටු කරමින් ඉතාමත් ශීඝ්‍ර ප්‍රගතියකට පා තැබීමට නව අමාත්‍යාංශ යටතේ අපට හැකිවී තිබේ. ගරු ජොන්ස්ටන් ප්‍රනාන්දු ඇමතිතුමා මෙම ආයතනයේ ජාතික වැදගත්කම හොඳින් හඳුනා ගනිමින් රටේ කෘෂිකර්මාන්තයට සෘජු සේවයක් ලබාදීම සඳහා මෙහෙයවීම ඉතාමත් ප්‍රශංසනීයව සිහිපත් කළයුතු වේ. වර්තමානයේ මෙම කාර්යයන් ඉටුකිරීමට නොමසුරුව පහසුකම් සලසන සමුපකාර හා අභ්‍යන්තර වෙළඳ අමාත්‍යාංශයේ ගරු ලේකම්තුමා සහ අතිරේක ලේකම්තුමන්ලා ඇතුළු සමස්ත කාර්ය මණ්ඩලයේ සෑම ගෞරවයෙන් සිහිපත් කරන්නෙමි.

වී අලෙවි මණ්ඩලයේ කාර්යය හඳුනා ගනිමින් රටේ ස්ථාපිත ආයතනයක් බවට පත්කිරීම වෙනුවෙන් අත්වැල සැපයූ සුවහසක් ගොවි ජනතාවට ද උපහාර පිරිනමන්නෙමු.

මෙම සියලුම කාර්යයන් සිදුකරමින් අපගේ අරමුණු හා පරමාර්ථ ඉටුකිරීමට සැමවිටම කැපවී සිටින ගරු අධ්‍යක්ෂ මණ්ඩලයේ සියලුම සාමාජික මහත්ම මහත්මීන්ටත් සැමදේම වඩා හොඳින් කිරීමට සැමවිට කැපවී කටයුතු කරන කාර්යාල කාර්ය සහායකගේ සිට සාමාන්‍යාධිකාරී මහතා දක්වා වන වී අලෙවි මණ්ඩලයේ සමස්ත කාර්ය මණ්ඩලයටත් නන් අයුරින් සහය දැක්වූ සහ සහාය දක්වන සැමටත් ප්‍රණායානුමෝදනා කරමි.

කේ. ඩී. ජයසිංහ,
සභාපති,
වී අලෙවි මණ්ඩලය.

‘අපි අපේ රටේ මිනිසුන්ට සැමවිටම සේවය කිරීමට කැපවෙමු. අපගේ සේවය ප්‍රමාණාත්මකව මැනිය හැකිය. නමුත් අවංකවම කැපවීමෙන් කරන සේවයෙන් අප ලබන අතිමහත් තෘප්තියත් අපෙන් සේවය ලබාගන්නා ජනතාව ලබන සතුටත් මැනිය නොහැක. එසේ මැනිය නොහැකි ප්‍රමාණයේ සේවයක් කිරීමට කැපවෙමු.’

ඇමුණුම්

01. 2009 ජන හා සංඛ්‍යාලේඛන දෙපාර්තමේන්තුවේ 2009 වගා කළ බිම් ප්‍රමාණ දත්ත සටහන
02. 2009 ජන හා සංඛ්‍යාලේඛන දෙපාර්තමේන්තුවේ යල හා මහ ඵලදාව පිළිබඳ දත්ත
03. වී අලෙවි මණ්ඩලයේ නූතන විකාශනය
04. 2009 වී අලෙවි මණ්ඩලය යල හා මහ වෙනුවෙන් වී මිලදී ගැනීමට පිළියෙල කළ ඉලක්ක ගත දත්ත සටහන්
05. 2009 යල සහ මහ වී මිලදී ගැනීම් කලාප අනුව
06. මහා භාණ්ඩාගාරයෙන් වී මිලදී ගැනීම සඳහා වී අලෙවි මණ්ඩලය වෙත ලබා දුන් ප්‍රතිපාදන
07. 1948 - 2010 වී සඳහා සහතික මිලෙහි විකාශනය
08. වී අලෙවි මණ්ඩලය දැනට භාවිතා කරන ගබඩා

ඇමුණුම 05

වී අලෙවි මණ්ඩලය දැනට භාවිතා කරන ගබඩා

දිස්ත්‍රික්කය	ගබඩාවේ නම	ප්‍රාදේශීය ලේකම් කොට්ඨාශය	ගබඩා ධාරිතාවය (මෙ. ටො.)
අම්පාර	කොහොඹාන 1	උහන	1045
	කොහොඹාන 2	උහන	1045
	පාලම්කඳවුර 1	උහන	1045
	පාලම්කඳවුර 2	උහන	1045
	පාලම්කඳවුර 3	උහන	500
	ගොනාගොල්ල	උහන	1045
	කෝමාරිය 1	උහන	1045
	කෝමාරිය 2	උහන	1045
	වීරගොඩ 1	උහන	1045
	වීරගොඩ 2	උහන	1045
	කුමාරිගම	උහන	1045
	අම්පාර 1	අම්පාර	1045
	අම්පාර 2	අම්පාර	1045
	මහඔය 1	මහඔය	1045
	මහඔය 2	මහඔය	1045
	දමන 1	දමන	1045
	දමන 2	දමන	1045
	නෙල්ලිකැල්	දමන	1588
	සමන්තුරේ 1	සමන්තුරේ	1045
	සමන්තුරේ 2	සමන්තුරේ	1045
	ඉඟිනායාගල මෝල ගබඩාව	මඩුල්ල	418
	අට්ටාලවේන	අට්ටාලවේන	1045
	පොකුවිල් 1	පොකුවිල්	1045
	පොකුවිල් 2	පොකුවිල්	1045
	කොළොන්නගොඩ 2		
මඩකලපුව	වාලව්වේන 1	මඩකලපුව	1045
අනුරාධපුරය	හොරොච්ඡනාන	හොරොච්ඡනාන	1045
	නොච්චියාගම	නොච්චියාගම	1568
	නොච්චියාගම 2	නොච්චියාගම	1568
	රඹෑව	රඹෑව	1045
	බුල්නෑව 1	ගල්නෑව	1045
	බුල්නෑව 2	ගල්නෑව	1045
	බුල්නෑව 3	ගල්නෑව	1045
	නෑගම 1	පලගල	1568
	මැදවච්චිය	මැදවච්චිය	1045
	ගලෙන්බිඳුනවෑව 1	ගලෙන්බිඳුනවෑව	1000
	කහටගස්දිගිලිය	කහටගස්දිගිලිය	1045

දිස්ත්‍රික්කය	ගබඩාවේ නම	ප්‍රාදේශීය ලේකම් කොට්ඨාශය	ගබඩා ධාරිතාවය (මෙ. ටො.)
	කහටගස්දිගිලිය පෝර ගබඩාව	කහටගස්දිගිලිය	1045
	කැකිරාව 1	කැකිරාව	1568
	කැකිරාව 2	කැකිරාව	1568
	තලාව 1	තලාව	1045
	තලාව 2	තලාව	1045
	තලාව 3	තලාව	1045
	රාජාංගනය	රාජාංගනය	1045
	ශ්‍රාවස්තිපුර 1	නුවරගම්පලාත	1045
	ශ්‍රාවස්තිපුර 2	නුවරගම්පලාත	1045
	යක්කල	ගලෙන්බිඳුනවැව	2090
	තඹුත්තේගම	තඹුත්තේගම	1045
	කටියාව	ඉපලෝගම	1045
	අනුරාධපුර	අනුරාධපුර	1045
	සේනානායක 3, 5, 6	නුවරගම්පලාත	1045
	කැබිතිගොල්ලෑව	කැබිතිගොල්ලෑව	1045
	අනුරාධපුර මධ්‍යම	අනුරාධපුර	1500
	අනුරාධපුර සහල් මෝල	අනුරාධපුර	1500
	සේනපුර 1	සේනපුර	2000
	පදවි ශ්‍රීපුර	පදවිය	1568
කුරුණෑගල	මා එළිය 1	පොල්පිතිගම	1045
	මා එළිය 2	පොල්පිතිගම	1045
	ගල්ගමුව 1	ගල්ගමුව	1045
	නිකවැරටිය 1	නිකවැරටිය	1045
	නිකවැරටිය 2	නිකවැරටිය	1045
	මහව 1	මහව	1045
	මහව 2	මහව	1045
	නිකවැරටිය පරණ හාල් මෝල	නිකවැරටිය	
පුත්තලම	ආනමඩුව 2	ආනමඩුව	830
	තබ්බෝව 1	තබ්බෝව	1045
	තබ්බෝව 2	තබ්බෝව	1045
	රාජකඳුව	තබ්බෝව	1045
	එළුවන්කුලම	වනාතවිල්ලුව	
ත්‍රිකුණාමලය	ගෝමරන්කඩවල	ගෝමරන්කඩවල	1045
	සිරිපුර	සිරිපුර	1045
	කන්තලේ 1	කන්තලේ	1045
	කන්තලේ 2	කන්තලේ	1045
	සේරුවිල 1	සේරුවිල	1045
	සේරුවිල 2	සේරුවිල	1045

දිස්ත්‍රික්කය	ගබඩාවේ නම	ප්‍රාදේශීය ලේකම් කොට්ඨාශය	ගබඩා ධාරිතාවය (මෙ. ටො.)
පොළොන්නරුව	තල්පොත 1	ලංකාපුර	1358
	තල්පොත 2	ලංකාපුර	1045
	අරලගංවිල	දිඹුලාගල	1045
	මනම්පිටිය 1	දිඹුලාගල	1045
	මනම්පිටිය 2	දිඹුලාගල	1045
	දියබෙදුම	ඇලහැර	1045
	බකමුණ 1	ඇලහැර	1045
	මැදිරිගිරිය 1	මැදිරිගිරිය	1358
	විජයපුර 1	මැදිරිගිරිය	1045
	ගිරිතලේ 1	හිඟුරක්ගොඩ	1045
	ගිරිතලේ 2	හිඟුරක්ගොඩ	1045
	හිඟුරක්ගොඩ 1	හිඟුරක්ගොඩ	1045
	හිඟුරක්ගොඩ 6	හිඟුරක්ගොඩ	1358
	හිඟුරක්ගොඩ 3	හිඟුරක්ගොඩ	730
	හිඟුරක්ගොඩ 4	හිඟුරක්ගොඩ	1045
	හිඟුරක්ගොඩ 8	හිඟුරක්ගොඩ	700
	හිඟුරක්ගොඩ මෝල ගබඩාව	හිඟුරක්ගොඩ	1358
	වීරපුර	තමන්කඩුව	1568
	කුසුම්පොකුණ	මැදිරිගිරිය	1568
	කදුරුවෙල 1	තමන්කඩුව	1045
	කදුරුවෙල 2	තමන්කඩුව	1045
	කදුරුවෙල 3	තමන්කඩුව	1045
	කදුරුවෙල 4	තමන්කඩුව	1045
	පොළොන්නරුව පැරණි ගොඩනැගිල්ල	පොළොන්නරුව	
මාතලේ	හඳුන්ගමුව	හෙට්ටිපොල	1045
	හෙට්ටිපොල 1, 2, 3	හෙට්ටිපොල	1045
	පැල්වෙහෙර 1	දඹුල්ල	1568
	පැල්වෙහෙර 2	දඹුල්ල	1568
	ගලේවෙල 1	ගලේවෙල	1045
	කණ්ඩලම 1, 2	මාතලේ	
බදුල්ල	මැදයාය	රිදීමාලියද්ද	1045
	මහියංගනය 2, 3	මහියංගනය	1045
	කරමැටිය 1, 2		
මොණරාගල	මැදගම	මැදගම	1045
	ඇතිමලේ	සියඹලාණ්ඩුව	1045
	මුතුකණ්ඩිය	සියඹලාණ්ඩුව	1045
	දොඩම්වත්ත	මොණරාගල	1045

දිස්ත්‍රික්කය	ගබඩාවේ නම	ප්‍රාදේශීය ලේකම් කොට්ඨාශය	ගබඩා ධාරිතාවය (මෙ. ටො.)
මහනුවර	පල්ලෙවත්ත 2	හසලක	1045
	පල්ලෙවත්ත 3	හසලක	1045
	පල්ලෙවත්ත 4	හසලක	1045
	පල්ලෙවත්ත 5	හසලක	625
	පල්ලෙවත්ත මෝල ගබඩාව	හසලක	1045
	මොරයාය 1	මිනිපේ	1045
වවුනියාව	වවුනියාව 1	වවුනියාව	2090
	මාමඩුව	වවුනියාව දකුණ	1045
හම්බන්තොට	වීරවිල 1	තිස්ස	1045
	වීරවිල 2	තිස්ස	1045
	සූරියවැව 1	සූරියවැව	1045
	කච්චිගල්ආර 1, 2	අගුණකොළපැලැස්ස	1045
	කච්චිගල මෝල ගබඩාව	අගුණකොළපැලැස්ස	1045
	දෙහිගහලන්ද 1	අම්බලන්තොට	1045
	දෙහිගහලන්ද 2	අම්බලන්තොට	1045
	දෙහිගහලන්ද 3	අම්බලන්තොට	1045
	අම්බලන්තොට 1	අම්බලන්තොට	1045
	අම්බලන්තොට 2	අම්බලන්තොට	1045
	පල්ලෙමලල	තිස්ස	1045
රත්නපුර	කුට්ටිගල 1	ඇඹිලිපිටිය	1045
	කුට්ටිගල 2	ඇඹිලිපිටිය	1045
	කුට්ටිගල 3	ඇඹිලිපිටිය	1045
	මොරකැටිය හාල් මෝල	මොරකැටිය	1045
	කල්තොට	බලංගොඩ	1045
කිලිනොච්චි	වට්ටකච්චි 1, 2	කිලිනොච්චි	4000
	කිලිනොච්චි 1, 2, 3	කිලිනොච්චි	6000
	තුනුක්කායි	තුනුක්කායි	4000
	රාමනාදන්පුර	කිලිනොච්චි	2000
	මාන්කුලම්	පුදකුඩරිප්පු	2000

වී අලෙවි මණ්ඩලය - ගබඩා

දිස්ත්‍රික්කය	ගබඩාවේ නම	ගබඩාවේ වර්තමාන තත්වය	ගබඩා ධාරිතාව (මෙ. ටො.)
අම්පාර	පාලම්කඳවුර 3	මැටියෙන් තනා ඇත. පිළිසකර කළ යුතුව ඇත	550
	අක්කරෙයිපත්තුව (බටහිර) තම්මැට්ට 1, 2, 3	සම්පූර්ණයෙන්ම පිළිසකර කළ යුතුව ඇත	1045
මහනුවර	මොරයාය 2	සම්පූර්ණයෙන්ම පිළිසකර කළ යුතුව ඇත	1045
අනුරාධපුරය	පදවිය 1	සම්පූර්ණයෙන්ම පිළිසකර කළ යුතුව ඇත	1045
	පදවිය 2	සම්පූර්ණයෙන්ම පිළිසකර කළ යුතුව ඇත	1045
	පෙරනිම් ගබඩාව	සම්පූර්ණයෙන්ම පිළිසකර කළ යුතුව ඇත	
මන්නාරම	අල්කඩ්වෙලි 1	බිම පමණක් ඉතිරි වී ඇත	1045
	අල්කඩ්වෙලි 2	බිම පමණක් ඉතිරි වී ඇත	1045
	අල්කඩ්වෙලි 3	බිම පමණක් ඉතිරි වී ඇත	1045
	නානත්තන් 1	බිම පමණක් ඉතිරි වී ඇත	1045
	නානත්තන් 2	බිම පමණක් ඉතිරි වී ඇත	1045
	පොට්කර්නි 1	බිම පමණක් ඉතිරි වී ඇත	1045
	පොට්කර්නි 2	බිම පමණක් ඉතිරි වී ඇත	315
	පොට්කර්නි 3	බිම පමණක් ඉතිරි වී ඇත	315
	අඩම්පන්	බිම පමණක් ඉතිරි වී ඇත	2100
කුරුණෑගල	මහව 3	සම්පූර්ණයෙන්ම පිළිසකර කළ යුතුව ඇත	1100
පොළොන්නරුව	අබේපුර	සම්පූර්ණයෙන්ම කඩා වැටී ඇත	1100
	ගිරිතලේ 1	සම්පූර්ණයෙන්ම පිළිසකර කළ යුතුව ඇත	1320
මාතලේ	හෙට්ටිපොල 1	සම්පූර්ණයෙන්ම පිළිසකර කළ යුතුව ඇත	1100
වවුනියාව	වෙඩිකුලම්	බිම පමණක් ඉතිරි වී ඇත	1045
	නෙදුන්කර්නි 1	බිම පමණක් ඉතිරි වී ඇත	630
	නෙදුන්කර්නි 2	බිම පමණක් ඉතිරි වී ඇත	630
	නෙදුන්කර්නි 3	බිම පමණක් ඉතිරි වී ඇත	630
	නෙදුන්කර්නි 4	බිම පමණක් ඉතිරි වී ඇත	1045
	පිලියන්කුලම් 1	බිම පමණක් ඉතිරි වී ඇත	1045
	පිලියම්කුලම් 2	බිම පමණක් ඉතිරි වී ඇත	1045

මන්නාරම දිස්ත්‍රික්කයේ ඇති හිස් ඉඩම්

1. තිරිණාවක්කුලම්
2. නානාත්තන්
3. අඩම්පන්
4. පොට්කර්නි

දිස්ත්‍රික්කය	ප්‍රාදේශීය කාර්යාලය	ප්‍රාදේශීය ලේකම් කොට්ඨාශය	අක්කර ප්‍රමාණය
හම්බන්තොට	අම්බලන්තොට	හම්බන්තොට	02 ක් පමණ.
අනුරාධපුරය	අනුරාධපුරය	නැනුප	1.5 ක් පමණ.
අම්පාර	අම්පාර	අම්පාර	02 ක් පමණ.
පොළොන්නරුව	කඳුරුවෙල	තමන්කඩුව	01 ක් පමණ.
වයඹ	නිකවැරටිය	නිකවැරටිය	03 ක් පමණ.

දිස්ත්‍රික්කය	සංචාරක බංගලාව පිහිටි ස්ථානය	ප්‍රාදේශීය ලේකම් කොට්ඨාශය	අක්කර ප්‍රමාණය
මොණරාගල	හුලන්දාව	මොණරාගල	1/2 ක් පමණ.
අනුරාධපුරය	අනුරාධපුරය	නැනුප	ප්‍ර 15 ක් පමණ.
බදුල්ල	හසලක	හසලක	01 ක් පමණ.

දිස්ත්‍රික්කය	නිල නිවාස පිහිටි ස්ථානය	ප්‍රාදේශීය ලේකම් කොට්ඨාශය	අක්කර ප්‍රමාණය
පොළොන්නරුව	කඳුරුවෙල 01 ක් විනාශවී ඇත	තමන්කඩුව	01 ක් පමණ.
වයඹ	නිකවැරටිය	නිකවැරටිය	03 ක් පමණ.

PADDY STATISTICS - EXTENT, SOWN, HARVESTED (GROSS & NETT), AVERAGE YIELD AND PRODUCTION BY DISTRICT - 2008/09 MAHA SEASON

DISTRICT	GROSS EXTENT SOWN (Hectares.)				GROSS EXTENT HARVESTED (Hectares.)				AVERAGE YIELD PER NETT HECTARE (Kg.)				NETT EXTENT HARVESTED (Hectares)	TOTAL PRODUCTION (MT.)
	MAJOR SCHEMES	MINOR SCHEMES	RAIN FED	ALL SCHEMES	MAJOR SCHEMES	MINOR SCHEMES	RAIN FED	ALL SCHEMES	MAJOR SCHEMES	MINOR SCHEMES	RAIN FED	AVERAGE YIELD		
01' COLOMBO	117	971	3,418	4,506	117	970	3,418	4,504	3,568	3,501	3,568	3,554	3,829	13,605
02' GAMPAHA	1,565	2,238	7,023	10,826	1,556	2,208	6,914	10,678	3,415	3,389	3,327	3,353	9,076	30,430
03' KALUTARA	128	2,130	12,426	14,684	128	2,112	12,396	14,637	2,524	3,071	3,128	3,115	13,502	42,055
04' GALLE	-	124	15,806	15,930	-	122	15,527	15,649	-	3,255	3,031	3,032	12,247	37,139
05' MATARA	3,964	3,289	8,918	16,171	3,907	3,200	8,680	15,787	4,097	3,439	3,491	3,631	12,464	45,251
06' RATNAPURA	1,983	7,029	3,983	12,995	1,979	7,019	3,968	12,965	4,772	3,364	2,980	3,462	11,021	38,149
07' KEGALLE	-	2,627	5,552	8,179	-	2,605	5,484	8,089	-	3,374	3,886	3,721	7,578	28,195
08' KURUNEGALA	13,343	34,561	29,387	77,291	13,342	34,479	28,991	76,812	4,555	4,104	3,463	3,940	76,812	302,664
09' PUTTALAM	7,695	9,988	1,998	19,680	7,684	9,971	1,886	19,541	4,354	3,751	3,624	3,976	16,610	66,038
10' KANDY	4,136	5,733	4,202	14,071	4,121	5,627	3,746	13,495	5,103	3,262	3,059	3,768	10,672	40,208
11' MATALE	6,043	8,661	4,669	19,374	5,987	8,504	4,468	18,958	4,324	3,548	3,403	3,759	17,049	64,090
12' NUWARAELIYA	1,129	4,238	208	5,576	1,126	4,233	208	5,567	4,329	4,098	4,098	4,145	3,137	13,002
13' BADULLA	10,944	10,371	5,910	27,225	10,808	8,803	506	20,117	5,223	3,697	2,370	4,484	17,099	76,667
14' MONARAGALA	6,854	7,979	11,696	26,529	6,623	5,525	1,470	13,618	4,942	4,055	3,377	4,413	13,346	58,892
15' JAFFNA	-	-	8,171	8,171	-	-	7,297	7,297	-	-	2,506	2,506	6,476	16,230
16' KILLINOCHCHI **	-	-	-	-	-	-	-	-	-	-	-	-	-	-
17' VAVUNIYA *	2,257	4,109	343	6,709	2,252	4,101	343	6,697	4,763	4,637	4,822	4,689	6,319	29,627
18' MULATIVU **	-	-	-	-	-	-	-	-	-	-	-	-	-	-
19' MANNAR *	4,937	416	-	5,352	4,937	416	-	5,352	3,707	3,234	-	3,670	5,110	18,758
20' ANURADHAPURA	29,488	44,355	6,880	80,724	29,447	43,163	6,549	79,159	5,083	4,522	3,341	4,633	63,652	294,898
21' POLONNARUWA	53,569	2,270	1,459	57,298	53,472	2,151	1,306	56,929	5,280	4,680	3,783	5,223	50,359	263,014
22' TRINCOMALEE	14,493	3,211	5,310	23,014	14,493	3,211	5,265	22,969	4,729	4,419	3,758	4,463	21,338	95,236
23' BATTICALOA	19,198	1,718	24,989	45,905	19,185	1,711	24,958	45,854	3,656	3,577	3,630	3,639	40,471	147,278
24' AMPARA	60,453	2,302	7,224	69,979	60,216	2,068	6,164	68,448	5,295	4,151	4,152	5,158	65,416	337,390
25' HAMBANTOTA	19,516	4,578	1,480	25,575	19,321	4,514	1,480	25,315	5,445	4,987	4,281	5,295	22,117	117,115
26' UDA WALAWE	11,517	-	-	11,517	11,517	-	-	11,517	6,517	-	-	6,517	11,287	73,557
27' MAHAWELI **	24,849	-	-	24,849	24,849	-	-	24,849	6,036	-	-	6,036	22,285	134,501
SRI LANKA	298,180	162,897	171,053	632,130	297,065	156,714	151,025	604,804	5,102	4,070	3,407	4,421	539,271	2,383,989

** Data not available due to unsettled conditions

* Estimates

Date of Issue - 25 June 2009

DEPARTMENT OF CENSUS AND STATISTICS, SRI LANKA

PADDY STATISTICS - EXTENT, SOWN, HARVESTED, AVERAGE YIELD AND PRODUCTION BY DISTRICT - 2009 YALA SEASON

DISTRICT	GROSS EXTENT SOWN (Hectares.)				GROSS EXTENT HARVESTED (Hectares.)				AVERAGE YIELD PER NETT HECTARE (Kg)				NETT EXTENT HARVESTED (Hectares)	TOTAL PRODUCTION (MT.)
	MAJOR SCHEMES	MINOR SCHEMES	RAINFED	ALL SCHEMES	MAJOR SCHEMES	MINOR SCHEMES	RAINFED	ALL SCHEMES	MAJOR SCHEMES	MINOR SCHEMES	RAINFED	AVERAGE YIELD		
01' COLOMBO	87	787	2,741	3,615	87	782	2,734	3,603	2,957	2,957	3,018	3,004	3,063	9,200
02' GAMPAHA	1,665	2,061	4,380	8,106	1,665	2,061	4,369	8,095	3,680	3,439	3,257	3,390	6,881	23,329
03' KALUTARA	126	2,034	10,712	12,872	126	2,027	10,709	12,863	3,033	2,513	2,969	2,898	11,866	34,387
04' GALLE	-	65	13,054	13,120	-	63	13,020	13,084	-	3,013	2,997	2,997	10,239	30,684
05' MATARA	3,785	3,233	8,705	15,722	3,616	3,231	8,691	15,538	4,167	3,624	3,405	3,628	12,268	44,501
06' RATNAPURA	1,977	6,466	3,535	11,978	1,975	6,401	3,464	11,840	5,118	3,099	2,555	3,277	10,064	32,980
07' KEGALLE	-	2,447	5,171	7,617	-	2,446	5,164	7,610	-	3,449	3,338	3,374	7,129	24,051
08' KURUNEGALA	7,411	20,370	21,134	48,916	7,005	19,259	20,253	46,516	4,477	3,467	3,270	3,534	46,516	164,376
09' PUTTALAM	6,838	7,221	1,199	15,258	6,661	7,018	1,152	14,831	4,037	3,382	3,086	3,653	12,606	46,053
10' KANDY	3,713	3,326	2,223	9,262	3,714	3,279	2,192	9,185	4,160	3,158	3,082	3,545	7,263	25,747
11' MATALE	2,562	3,316	528	6,406	2,533	3,132	499	6,163	4,117	3,386	2,842	3,642	5,543	20,188
12' NUWARAELIYA	656	2,176	52	2,884	653	2,154	51	2,858	3,070	2,867	2,867	2,913	1,611	4,692
13' BADULLA	4,419	3,693	56	8,168	4,419	3,498	56	7,973	5,352	3,829	3,829	4,673	6,777	31,671
14' MONARAGALA	4,369	3,718	253	8,341	4,101	3,138	86	7,325	3,937	3,274	3,274	3,645	7,179	26,167
15' JAFFNA	-	-	-	-	-	-	-	-	-	-	-	-	-	-
16' KILLINOCHCHI**	-	-	-	-	-	-	-	-	-	-	-	-	-	-
17' VAVUNYA	42	211	-	253	30	179	-	209	4,430	3,924	-	3,998	197	789
18' MULATIVU**	-	-	-	-	-	-	-	-	-	-	-	-	-	-
19' MANNAR**	-	-	-	-	-	-	-	-	-	-	-	-	-	-
20' ANURADHAPURA	12,040	6,122	65	18,226	11,881	5,837	63	17,781	4,431	4,415	4,415	4,426	14,297	63,275
21' POLONNARUWA	35,089	1,774	-	36,862	34,859	1,724	-	36,583	4,750	4,473	-	4,737	32,362	153,302
22' TRINCOMALEE	12,574	1,376	0	13,950	12,572	1,376	0	13,947	4,864	4,726	4,726	4,851	12,957	62,850
23' BATTICALOA	13,309	2,255	1,510	17,073	12,376	2,134	1,510	16,020	4,262	4,555	3,071	4,189	14,140	59,227
24' AMPARA	44,981	1,075	171	46,227	44,082	1,053	168	45,303	4,994	3,895	3,895	4,964	43,296	214,941
25' HAMBANTOTA	17,768	3,010	1,127	21,905	17,734	3,002	1,117	21,853	5,264	4,226	3,227	5,017	19,093	95,799
26' UDA WALAWE	12,188	-	-	12,188	11,944	-	-	11,944	6,105	-	-	-	11,705	71,457
27' MAHAWELI 'H'	6,481	-	-	6,481	6,481	-	-	6,481	4,821	-	-	-	5,812	28,020
SRI LANKA	192,080	76,734	76,617	345,431	188,512	73,796	75,298	337,606	4,816	3,566	3,144	4,186	302,863	1,267,684

* No cultivation during Yala Season

** - No cultivation

Date of Issue - 24th December 2009

වි අලෙවි මණ්ඩලයේ නූතන විකාශනය

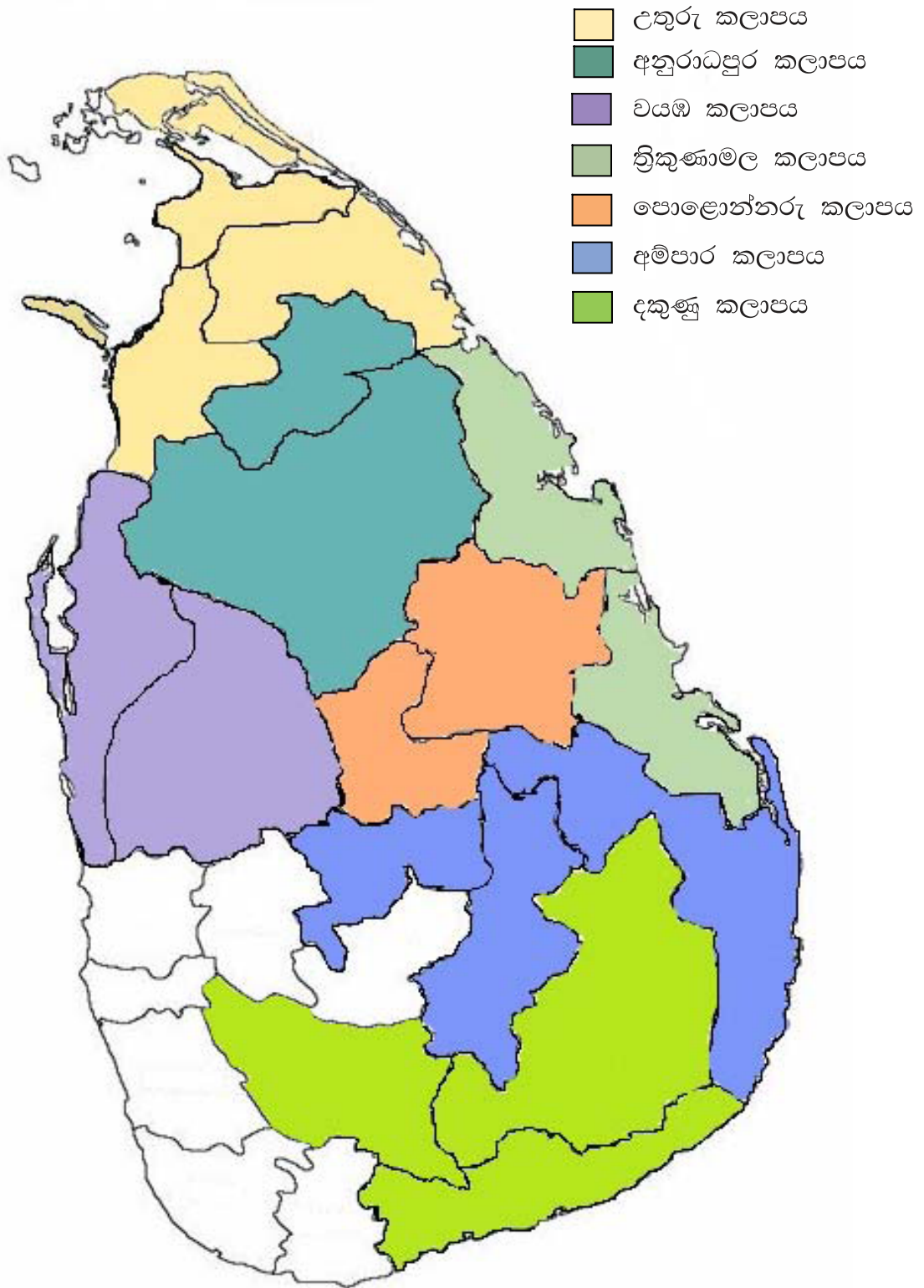

**2008/09 මහ කන්නය වී මිලදී ගැනීමේ වැඩසටහන
වී අලෙවි මණ්ඩලය**

කළාපය	ගබඩා ධාරිතාවය (මෙ. ටො.)	අපේක්ෂිත මිලදී ගැනීම (මෙ. ටො.)	යෝජනා කරන (රු.29 මිලට වී මිලදී ගැනීම සඳහා අපේක්ෂිත වියදම (රු. මිලියන)
පොළොන්නරුව	50,000	50,000	1450
අනුරාධපුරය	30,000	30,000	870
හැගෙනහිර	30,000	30,000	870
දකුණ	15,000	15,000	435
වයඹ	15,000	15,000	435
එකතුව	140,000	140,000	4060

2009 යල කන්නය වී මිලදී ගැනීමේ වැඩසටහන

කළාපය	මිලදී ගැනුම් ඉලක්කය (මෙ. ටො.)	අවශ්‍ය මුදල් ප්‍රතිපාදන (රු. මිලියන)		
		වී තොග සඳහා වියදම	මෙහෙයුම් වියදම	එකතුව
පොළොන්නරුව	20,000	580	50	630
අනුරාධපුරය	15,000	435	37.5	472.5
හැගෙනහිර	20,000	580	50	630
දකුණ	7,000	203	17.5	220.5
වයඹ	8,000	232	20	252
එකතුව	70,000	2030	175	2205

වී අලෙවි මණ්ඩලය
2008/09 මහ කන්නය - වී මිලදී ගැනීමේ වැඩපිළිවෙළ
ප්‍රගති වාර්තාව

ප්‍රමාණයන් කිලෝ ග්රෑම් වලින් දක්වා ඇත.

කලාපය	නැඹු		සම්බා		එකතුව	
	ප්‍රමාණය කි. ග්‍රෑ.	වටිනාකම	ප්‍රමාණය කි. ග්‍රෑ.	වටිනාකම	ප්‍රමාණය කි. ග්‍රෑ.	වටිනාකම
පොළොන්නරුව කලාපය						
පොළොන්නරුව දිස්ත්‍රික්කය	13,249,149.5	370,976,186.00	6,226,687.0	186,800,610.00	19,475,836.5	557,776,796.00
ත්‍රිකුණාමලය දිස්ත්‍රික්කය	0.0	0.00	0.0	0.00	0.0	0.00
මාතලේ දිස්ත්‍රික්කය	48,050.0	1,345,400.00	34,050.0	1,021,500.00	82,100.0	2,366,900.00
	13,297,199.5	372,321,586.00	6,260,737.0	187,822,110.00	19,557,936.5	560,143,696.00
වයඹ කලාපය						
කුරුණෑගල දිස්ත්‍රික්කය	1,420,398.0	39,771,144.00	445,671.5	13,370,145.00	1,866,069.5	53,141,289.00
පුත්තලම දිස්ත්‍රික්කය	1,086,958.0	30,434,824.00	187,050.0	5,611,500.00	1,274,008.0	36,046,324.00
	2,507,356.0	70,205,968.00	632,721.5	18,981,645.00	3,140,077.5	89,187,613.00
නැගෙනහිර කලාපය						
අම්පාර දිස්ත්‍රික්කය	1,152,856.0	32,279,968.00	34,700.0	1,041,000.00	1,187,556.0	33,320,968.00
මහනුවර දිස්ත්‍රික්කය	29,950.0	838,600.00	3,000.0	90,000.00	32,950.0	928,600.00
බදුල්ල දිස්ත්‍රික්කය	283,511.0	7,938,308.00	131,482.0	3,944,460.00	414,993.0	11,882,768.00
	1,466,317.0	41,056,876.00	169,182.0	5,075,460.00	1,635,499.0	46,132,336.00
අනුරාධපුර කලාපය						
අනුරාධපුර දිස්ත්‍රික්කය	3,947,317.0	110,524,876.00	2,570,052.5	77,101,575.00	6,517,369.5	187,626,451.00
ත්‍රිකුණාමලය දිස්ත්‍රික්කය	25,050.0	701,400.00	26,850.0	805,500.00	51,900.0	1,506,900.00
	3,972,367.0	111,226,276.00	2,596,902.5	77,907,075.00	6,569,269.5	189,133,351.00
දකුණු කලාපය						
හම්බන්තොට දිස්ත්‍රික්කය	4,692,102.0	127,515,126.00	7,005.0	210,150.00	4,699,107.0	127,725,276.00
මොණරාගල දිස්ත්‍රික්කය	1,038,050.4	29,065,411.20	363,167.0	10,895,010.00	1,401,217.4	39,960,421.20
රත්නපුර දිස්ත්‍රික්කය	897,916.0	25,141,648.00	320.0	9,600.00	898,236.0	25,151,248.00
	6,628,068.4	181,722,185.20	370,492.0	11,114,760.00	6,998,560.4	192,836,945.20
මුළු එකතුව	27,871,307.9	776,532,891.20	10,030,035.0	300,901,050.00	37,901,342.9	1,077,433,941.20

වි පාලෙම් මණ්ඩලය
2009 යල කණ්ඩය - වි මිලදි ගැනීමේ වැඩපිළිවෙළ
ප්‍රගති වාර්තාව

ප්‍රමාණයන් කිලෝ ග්රෑම් වලින් දක්වා ඇත.

කලාපය	හාඩු		සම්බා		එකතුව	
	ප්‍රමාණය කි. ග්‍රෑ.	වටිනාකම	ප්‍රමාණය කි. ග්‍රෑ.	වටිනාකම	ප්‍රමාණය කි. ග්‍රෑ.	වටිනාකම රු.
පොළොන්නරුව කලාපය						
පොළොන්නරුව දිස්ත්‍රික්කය	2,251,007.0	63,028,196.00	213,550.0	6,406,500.00	2,464,557.0	69,434,696.00
ත්‍රිකුණාමලය දිස්ත්‍රික්කය	2,474,030.0	69,272,840.00	174,700.0	5,241,000.00	2,648,730.0	74,513,840.00
මාතලේ දිස්ත්‍රික්කය	0.0	0.00	0.0	0.00	0.0	0.00
	4,725,037.0	132,301,036.00	388,250.0	11,647,500.00	5,113,287.0	143,948,536.00
වයඹ කලාපය						
කුරුණෑගල දිස්ත්‍රික්කය	1,073,350.0	30,081,800.00	202,300.0	6,009,000.00	1,275,650.0	36,122,800.00
පුත්තලම දිස්ත්‍රික්කය	1,204,250.0	33,719,000.00	226,850.0	6,805,500.00	1,431,100.0	40,524,500.00
	2,277,600.0	63,800,800.00	429,150.0	12,874,500.00	2,706,750.0	76,647,300.00
නැගෙනහිර කලාපය						
අම්පාර දිස්ත්‍රික්කය	2,379,184.0	66,617,152.00	76,550.0	2,296,500.00	2,455,734.0	68,913,652.00
මහනුවර දිස්ත්‍රික්කය	74,947.0	2,098,516.00	4,000.0	120,000.00	78,947.0	2,218,516.00
බදුල්ල දිස්ත්‍රික්කය	367,150.0	10,280,200.00	22,200.0	666,000.00	389,350.0	10,946,200.00
	2,821,281.0	78,995,868.00	102,750.0	3,082,500.00	2,924,031.0	82,078,368.00
අනුරාධපුර කලාපය						
අනුරාධපුර දිස්ත්‍රික්කය	449,549.8	12,587,393.00	39,057.8	1,171,732.50	488,607.5	13,759,125.50
ත්‍රිකුණාමලය දිස්ත්‍රික්කය	60,356.0	1,689,968.00	4,894.0	146,820.00	65,250.0	1,836,788.00
	509,905.8	14,277,361.00	43,951.8	1,318,552.50	553,857.5	15,595,913.50
දකුණු කලාපය						
හම්බන්තොට දිස්ත්‍රික්කය	482,746.0	13,516,888.00	1,830.0	54,900.00	484,576.0	13,571,788.00
මොණරාගල දිස්ත්‍රික්කය	363,053.0	10,165,484.00	4,252.0	127,560.00	367,305.0	10,293,044.00
රත්නපුර දිස්ත්‍රික්කය	885,413.0	24,791,564.00	3,811.0	114,330.00	889,224.0	24,905,894.00
	1,731,212.0	48,473,936.00	9,893.0	296,790.00	1,741,105.0	48,770,726.00
මුළු එකතුව	12,065,035.8	337,821,001.00	973,994.8	29,219,842.50	13,039,030.5	367,040,8403.50

වී අලෙවි මණ්ඩලය

මහා භාණ්ඩාගාරයෙන් වී මිලදී ගැනීම සඳහා ලබා දුන් මුදල්

2008 යල කන්නය සඳහා

දිනය	ලබාදුන් මුදල් රු.	
2008.02.22	100,000,000.00	
2008.09.23	50,000,000.00	
2008.10.07	<u>50,000,000.00</u>	200,000,000.00

08/09 මහ කන්නය සඳහා

දිනය	ලබාදුන් මුදල් රු.	
2009.03.26	100,000,000.00	
2009.03.30	200,000,000.00	
2009.04.08	50,000,000.00	
2009.04.20	100,000,000.00	
2009.04.21	100,000,000.00	
2009.04.22	100,000,000.00	
2009.05.07	100,000,000.00	
2009.05.21	100,000,000.00	
2009.05.27	50,000,000.00	
2009.06.09	10,000,000.00	
2009.07.14	<u>100,000,000.00</u>	1,010,000,000.00

2009 යල කන්නය සඳහා

2009.09.09	<u>50,000,000.00</u>	<u>50,000,000.00</u>
------------	----------------------	----------------------

මුළු එකතුව **1,260,000,000.00**

1948 - 2010 වී සඳහා සහතික මිලෙහි විකාශනය

වර්ෂය		සහතික මිල			
සිට	දක්වා	කි.ග්‍රෑ 1 මිල		බුසලක මිල	
		රු.	ශත	රු.	ශත
1948	1951 ජූලි	0	38	8	00
1951 අගෝස්තු	1952 අගෝස්තු	0	43	9	00
1952 සැප්තැම්බර්	1967 ඔක්තෝම්බර්	0	57	12	00
1967 නොවැම්බර්	1972 ඔක්තෝම්බර්	0	67	14	00
1972 නොවැම්බර්	1973 පෙබරවාරි 14	0	72	15	00
1973 පෙබරවාරි 15	1973 සැප්තැම්බර් 30	0	86	18	00
1973 ඔක්තෝම්බර් 01	1974 මාර්තු 29	1	20	25	00
1974 මාර්තු 30	1974 ජූලි 10	1	44	30	00
1974 ජූලි 11	1977 නොවැම්බර් 15	1	58	33	00
1977 නොවැම්බර් 16	1980 නොවැම්බර් 05	1	91	40	00
1980 නොවැම්බර් 06	1981 ජනවාරි 28	2	39	50	00
1981 ජනවාරි 29	1981 සැප්තැම්බර් 14	2	51	52	50
1981 සැප්තැම්බර් 15	1983 මාර්තු 07	2	75	57	50
1983 මාර්තු 08	1985 නොවැම්බර් 13	2	99	62	50
1985 නොවැම්බර් 14	1988 අගෝස්තු 09	3	35	70	00
1988 අගෝස්තු 10	1990 පෙබරවාරි 05	3	83	80	00
1990 පෙබරවාරි 06	1991 මාර්තු 10	5	26	110	00
1991 මාර්තු 11	1993 මැයි 09	6	50	136	00
1993 මැයි 10		7	42	155	00
1994		7	42	155	00
1995		7	42	155	00
1996		7	42	155	00
1997		7	42	155	00
1998		7	42	155	00
1999		7	42	155	00
2000/2001 මහ කන්නය		12.50 - 13.50			
2001 යල කන්නය		12.50 - 13.50			
2001/2002 මහ කන්නය		13.50 - 14.50			
2002 යල කන්නය		13.50 - 14.50			
2002/2003 මහ කන්නය		13.50 - 14.50			
2003 යල කන්නය		13.50 - 14.50			
2003/2004 මහ කන්නය		14.50 - 15.50			
2004 යල කන්නය		14.50 - 15.50			
2004/2005 මහ කන්නය		15.50 - 16.50			
2005 යල කන්නය		15.50 - 16.50			
2005/2006 මහ කන්නය		15.50 - 16.50			
2006 යල කන්නය		15.50 - 16.50			
2006/2007 මහ කන්නය		16.50 - 17.50			
2007 යල කන්නය		16.50 - 17.50			
2007/2008 මහ කන්නය		20-22			
2008 යල කන්නය		28-30			
2008/09 මහ කන්නය		28-30			
2009 යල කන්නය		28-30			
2009/10 මහ කන්නය		28-30			
2010 යල කන්නය		28-30			

බුසල් 01 ක් = කිලෝ ග්‍රෑම් 20.5

1999 න් පසු සහතික මිල කි.ග්‍රෑ. වලින් දැක්වේ.

සහල් පිළිබඳ වැදගත් කරුණු සමහරක්

01. ලෝකයේ සහල් නිෂ්පාදනයෙන් හා පරිභෝජනයෙන් 90% ට වැඩි ප්‍රමාණයක් ආසියාකරයෙන් සිදුවන අතර ආසියාතිකයෝ සාමාන්‍යයෙන් දිනකට දෙවේලක් හෝ තුන් වේලක් සහල් පරිභෝජනය කරති. තවද ලෝක ජනගහනයෙන් අඩකගේම ප්‍රධාන ආහාරය වන්නේ බත්ය.
02. සහල් නිෂ්පාදනයේ ආරම්භය ක්‍රිස්තු පූර්ව 5000 තරම් ඇතට දිවෙයි.
03. දස දහස් සංඛ්‍යාත දිළිඳු ජනතාව ඔවුන්ගේ ආදායමින් අඩක් හෝ 3/4 සහල් වෙනුවෙන් වැය කිරීමට පුරුදුව සිටිති.
04. සම්ප්‍රදායික ක්‍රමයට හෙක්ටයාර් 01 ක් සි සැමට ගොවියා හා මී හරකා කි. මී 80 ක දුරක් ගමන් කළ යුතුය.
05. වාරි මාර්ග යටතේ සහල් කි.ග්‍රෑ. 01 ක් නිෂ්පාදනය කිරීම සඳහා වතුර ලීටර 5000 ක් පමණ අවශ්‍ය වේ.
06. වගා කරන ලද වී ප්‍රභේද සංඛ්‍යාව 140,000 අධික බව විශ්වාස කෙරේ. ලෝකයේ ජනාකීර්ණම රාජ්‍යයන් හතරෙන් තුනකම පවතින්නේ සහල් පදනම් කර ගත් සමාජ රටාවකි. එම රටවල් නම් චීන සමූහාණ්ඩුව, ඉන්දියාව, හා ඉන්දුනීසියාවයි. ලෝක ජනගහනයෙන් අඩක් තරම් වාසය කරන්නේ එම රටවලය.
07. ආසියාතිකයින් සාමාන්‍යයෙන් වාර්ෂිකව සහල් කි.ග්‍රෑ. 150ක් පරිභෝජනය කරති. ඊට සමානුපාතිකව යුරෝපීයයන් භාවිතා කරන සහල් ප්‍රමාණය කි. ග්‍රෑ. 05 කි.
08. ආසියාවේ කුඹුරු ඉඩම් වලින් 3/4 ක වැඩිදියුණු කළ සහල් ප්‍රභේද වගා කෙරෙන අතර මහද්වීපයේ සහල් අවශ්‍යතාව සපුරාලීමට සමත්ව සිටී.
09. වී වගා කරන ගොවීන් මිලියන 250 ක් වාසය කරන්නේ ආසියාවේය. ඔවුන් වැඩිදෙනෙකුට හිමි භූමි ප්‍රමාණය හෙ. 01 ට අඩුය.
10. ආසියානු භාෂා රාශියකම ආහාර සහ බත් යන වචන සමානය.
11. වාර්ෂිකව සහල් කිලෝ 65 ක ප්‍රමාණයක් මිහිපිට වාසය කරන සෑම පුද්ගලයකු සඳහාම නිෂ්පාදනය කෙරේ.



ගවයින් යොදා බිම් සකස් කිරීම



නවීන යන්ත්‍ර යොදා බිම් සකස් කිරීම



ගොයම් කැපීම



නවීන යන්ත්‍ර යොදා අස්වනු නෙලීම

වී අලෙවි මණ්ඩලය නැවත ස්ථාපිත කිරීමෙන් පසු සිදු කරන ලද සමාජ සත්කාර

✦ රණවිරු පවුලක් සඳහා නිවෙසක් තනා පරිත්‍යාග කිරීම.



රණවිරු පවුල සඳහා ඉදිකරනු ලැබූ නිවසෙහි වැඩ කටයුතු නිම වෙමින්

වී අලෙවි මණ්ඩලය නැවත ස්ථාපිත කිරීමෙන් පසු සිදු කරන ලද ක්‍රියාකාරකම්

✦ 2009/10/13 දින පොළොන්නරුව වී අලෙවි මණ්ඩල කලාප කාර්යාලය අළුත්වැඩියා කොට විවෘත කිරීම



වී අලෙවි මණ්ඩලය විසින් ඉදිකර පරිත්‍යාග කෙරුණු රණවිරු නිවසට අමතරව සිදුකරන ලද සමාජ මෙහෙවර විශාලය.

01. වී අලෙවි මණ්ඩලයේ ක්‍රියාකාරී සාමාජිකයා වන්නේ ගොවි මහතාගේ බැවින් ඔවුන්ගේ අභිවෘද්ධිය තකා පවත්වනු ලබන ගොවි සතියට ඉතා ඉහළ සහභාගීත්වයක් දරණු ලැබේ. 2009 වසරේ ගොවි සතිය වෙනුවෙන් පැවැත්වූ බයිසිකල් තරගයේ සියළුම කටයුතු වී අලෙවි මණ්ඩලය විසින් සිදුකර ඇත.
02. දූයට කිරුළ ප්‍රදර්ශනයේදී හැම වසරකම ඉහළ දායකත්වයක් සපයන අතර රට වැසියාට වී අලෙවි මණ්ඩලය පිළිබඳ පුළුල් අවබෝධයක් ලබා දීමට කටයුතු කර ඇත.
03. අපි වවු - රට නගමු වැඩ සටහන වෙනුවෙන් හැම වසරකම ගම්මාන තෝරා ගෙන ගෙයින් ගෙට ගොස් පැල වර්ග බෙදා හැරීම, එළවළු ඇට වර්ග බෙදා හැරීම, පොහොර යෙදීමේ ක්‍රම පිළිබඳ දැනුවත් කිරීම ආදියෙන් ගෙවතුකරණ වැඩසටහන පිළිබඳව දැනුවත් කිරීමද සිදුකර ඇත.



විගණකාධිපති දෙපාර්තමේන්තුව
கணக்காய்வாளர் தலைமை அறிப்பி திணைக்களம்
AUDITOR GENERAL'S DEPARTMENT



මගේ අංකය
எனது இல
My No

ඵඵඵ/ඵ/ඵඵඵඵ/ඵඵඵ/2009

මගේ අංකය
உமது இல
No.

දිනය
திகதி
Date

2010 නොවැම්බර් 23

වි අලෙවි මණ්ඩලයේ 2009 දෙසැම්බර් 31 දිනෙන් අවසන් වර්ෂය සඳහා වූ මූල්‍ය ප්‍රකාශන පිළිබඳව 1971 අංක 38 දරන මුදල් පනතේ 14(2)(සී) වගන්තිය ප්‍රකාර විගණකාධිපති වර්තාව

වි අලෙවි මණ්ඩලයේ 2009 දෙසැම්බර් 31 දිනෙන් අවසන් වර්ෂය සඳහා වූ මූල්‍ය ප්‍රකාශන 1971 අංක 38 දරන මුදල් පනතේ 13(1) වගන්තිය සමඟ සංයෝජිතව කියවිය යුතු ශ්‍රී ලංකා ප්‍රජාතාන්ත්‍රික සමාජවාදී ජනරජයේ ආණ්ඩුක්‍රම ව්‍යවස්ථාවේ 154(1) ව්‍යවස්ථාවෙහි ඇතුළත් විධිවිධාන ප්‍රකාර මාගේ විධානය යටතේ විගණනය කරන ලදී. මුදල් පනතේ 14(2)(සී) වගන්තිය ප්‍රකාර මණ්ඩලයේ වාර්ෂික වාර්තාව සමඟ ප්‍රකාශයට පත්කළ යුතුයැයි මා අදහස් කරන මාගේ අදහස් දැක්වීම් සහ නිරීක්ෂණයන් මෙම වර්තාවේ දැක්වේ. මුදල් පනතේ 13(7) (ඒ) වගන්තිය ප්‍රකාර විස්තරාත්මක වර්තාවක් 2010 ජූලි 21 දින මණ්ඩලයේ සභාපතිවරයා වෙත නිකුත් කරන ලදී.

1.2 මූල්‍ය ප්‍රකාශන සම්බන්ධයෙන් කළමනාකරණයේ වගකීම

මෙම මූල්‍ය ප්‍රකාශන ශ්‍රී ලංකා ගිණුම්කරණ ප්‍රමිතීන්ට අනුකූලව පිළියෙල කිරීම සහ සාධාරණ ලෙස ඉදිරිපත් කිරීම කළමනාකරණයේ වගකීම වේ. වංචා හෝ වැරදි හේතුවෙන් ඇතිවිය හැකි ප්‍රමාණාත්මක සාවද්‍ය ප්‍රකාශයන්ගෙන් තොරවූ මූල්‍ය ප්‍රකාශන පිළියෙල කිරීම සහ සාධාරණ ලෙස ඉදිරිපත් කිරීමට අදාළ වන අභ්‍යන්තර පාලනයන් සැලසුම් කිරීම, ක්‍රියාත්මකකිරීම හා පවත්වාගෙනයාමත්, යෝග්‍ය ගිණුම්කරණ ප්‍රතිපත්ති තෝරාගැනීම සහ යොදාගැනීමත්, අවස්ථාවෝචිතව සාධාරණ ලෙස ගිණුම්කරණ ඇස්තමේන්තු සකස් කිරීමත් මෙම වගකීමට ඇතුළත් වේ.

1.3 විගණන විෂයපථය සහ මතය සඳහා පදනම

මාගේ විගණන පරීක්ෂණ මත පදනම්ව මෙම මූල්‍ය ප්‍රකාශන පිළිබඳව මතයක් ප්‍රකාශ කිරීම මාගේ වගකීම වේ. මෙම වාර්තාවේ ඇතුළත් විගණන මතය, අදහස් දැක්වීම් සහ සොයාගැනීම්, විගණනය සඳහා ඉදිරිපත් කරන ලද මූල්‍ය ප්‍රකාශන පිළිබඳ සමාලෝචනය හා ගනුදෙනුවල නියැදි පිළිබඳ තහවුරු පරීක්ෂා කිරීම් මත පදනම් වී ඇත. එම සමාලෝචනය සහ පරීක්ෂණයන්ගේ විෂය පථය හා ප්‍රමාණය, මට ලැබී ඇති කාර්ය මණ්ඩලය අනෙකුත් සම්පත් සහ කාලවේලා යන සීමාවන් ඇතුළත හැකිතාක් පුළුල් විගණනයක් කළහැකි වන පරිදි පිළියෙල කරන ලද්දකි. මූල්‍ය ප්‍රකාශන ප්‍රමාණාත්මක සාවද්‍ය ප්‍රකාශයන්ගෙන් තොර වන්නේද යන්න පිළිබඳ සාධාරණ තරවුරුවක් ලබා ගැනීම පිණිස ශ්‍රී ලංකා විගණන ප්‍රමිතීන්ට අනුකූලව විගණනය සිදුකරන ලදී. මූල්‍ය ප්‍රකාශනවල දැක්වෙන අගයයන් සහ හෙළිදරව් කිරීම්වලට උපකාරීවන සාක්ෂි නියැදි පදනම මත පරීක්ෂා කිරීම, මූල්‍ය ප්‍රකාශන පිළියෙල කිරීමේදී කළමනාකරණය විසින් අනුගමනය කරන ලද ගිණුම්කරණ ප්‍රතිපත්ති හා වැදගත් ඇස්තමේන්තු සහ මූල්‍ය ප්‍රකාශනවල සමස්ථ ඉදිරිපත් කිරීම පිළිබඳ ඇගයීමද

නිදහස් වතුරගුය,
කොළඹ 07, ශ්‍රී ලංකාව

சுதந்திர சதுக்கம்,
கொழும்பு 07, இலங்கை

INDEPENDENCE SQUARE,
COLOMBO 07, SRI LANKA

දුරකථනය
தொலைபேசி
Telephone. } 2691151

ෆැක්ස් අංකය
பக்ஸ் இல
Fax No. } 2697451

ඉලෙක්ට්‍රොනික් තැපැල්
#- மெயில்
E-mail. } oaggov@sltnet.lk

විගණනයට ඇතුළත් වේ. ඒ අනුව මාගේ මතය සඳහා ප්‍රමාණවත් පදනමක් මාගේ විගණනය මගින් සපයන බව මාගේ විශ්වාසයයි. විගණනයේ විෂය පථය සහ ප්‍රමාණය තීරණය කිරීම සඳහා 1971 අංක 38 දරන මුදල් පනතේ 13 වගන්තියේ (3) හා (4) උපවගන්තිවලින් විගණකාධිපති වෙත අභිමතානුසාරී බලතල පැවරේ.

1.4 වි අලෙවි මණ්ඩලයේ මෙහෙයුම් කටයුතු නැවත ක්‍රියාත්මක කිරීම

2006 වර්ෂයේ රාජ්‍ය අයවැය කථාවේ අංක 12(ඩී) දරන අයවැය යෝජනාවට අනුව රුපියල් මිලියන 2,000 ක මූලික ප්‍රාග්ධනයකින් යුක්තව වි අලෙවි මණ්ඩලය නැවත ස්ථාපිත කළ යුතු බවට යෝජනා කර තිබුණි. එම අයවැය යෝජනාවට අනුකූලව ඉදිරිපත් කරන ලද අමාත්‍ය මණ්ඩල පත්‍රිකා අංක 07/1199/315/031 අනුව වි අලෙවි මණ්ඩලය නැවත ආරම්භ කිරීම සඳහා වූ අමාත්‍ය මණ්ඩල තීරණය 2007 ජූලි 25 දින ප්‍රකාශයට පත්කර තිබුණි. 2008 සැප්තැම්බර් මස වි අලෙවි මණ්ඩලයේ මෙහෙයුම් කටයුතු යළි ආරම්භකර තිබුණි.

2. මූල්‍ය ප්‍රකාශන

2.1 මතය

මෙම වාර්තාවේ අතුළත් අදහස් දැක්වීම් සහ නිරීක්ෂණයන් හේතුකොට ගෙන, විගණනය සඳහා ඉදිරිපත් කර ඇති වි අලෙවි මණ්ඩලයේ 2009 දෙසැම්බර් 31 දිනෙන් අවසන් වර්ෂය සඳහා වූ මූල්‍ය ප්‍රකාශන පිළිබඳ මතයක් ප්‍රකාශ කිරීමට මට නොහැකිය.

2.2 මූල්‍ය ප්‍රකාශන පිළිබඳ අදහස් දැක්වීම්

2.2.1 ශ්‍රී ලංකා ගිණුම්කරණ ප්‍රමිත (ශ්‍රී.ල.ගි.ප්‍ර) වලට අනුකූල නොවීම

පහත සඳහන් ගණකාධිකරණ ප්‍රමිත අනුගමනය කර නොතිබුණි.

- (i) මූල්‍ය ප්‍රකාශන පිළියෙල කිරීම සම්බන්ධයෙන් කළමනාකරණයේ වගකීම ශ්‍රී.ල.ගි.ප්‍ර අංක 03 පරිදි හෙළිදරව් කර නොතිබුණි.
- (ii) ශ්‍රී.ල.ගි.ප්‍ර අංක 03 අනුව වත්කම් හා වගකීම් හිලව් කර දැක්විය නොහැකි වුවද, රු.632,112,315 ක් වටිනා වත්කම් හා රු. 2,118,205,370 ක් වටිනා වගකීම් හිලව්කර මූල්‍ය ප්‍රකාශනවල දක්වා තිබුණි.
- (අ) ශ්‍රී.ල.ගි.ප්‍ර අංක 16 පරිදි පාරිතෝෂික දීමනා සඳහා වෙන්කිරීම් සිදුකර නොතිබුණි.
- (ආ) ශ්‍රී.ල.ගි.ප්‍ර අංක 18 පරිදි ඉඩම් හා ගොඩනැගිලි වෙන් වෙන් වශයෙන් හඳුනාගෙන ගිණුම්ගත කළයුතු වුවද, පිරිවැය රු. 219,210,005 ක් වූ ඉඩම් හා ගොඩනැගිලි එක් ශේෂයක් ලෙස ගිණුම්ගත කර තිබුණු අතර, මෙම පිරිවැය මත වර්ෂයකට 2.5 % බැගින් ක්ෂය ප්‍රතිපාදන කර තිබුණි.
- (ඇ) ශ්‍රී ලංකා ගිණුම්කරණ ප්‍රමිත අංක 36 පරිදි මණ්ඩලය විසින් තෙවන පර්ශ්වයන්ට එරෙහිව පවරන ලද හා තෙවන පර්ශ්වයන් විසින් මණ්ඩලයට එරෙහිව පවරන ලද නඩු පිළිබඳ තොරතුරු හෙළිදරව් කර නොතිබුණි.

2.2.2 ගණකාධිකරණ අඩුපාඩු

පහත දැක්වෙන ගණකාධිකරණ අඩුපාඩු විගණනයේදී නිරීක්ෂණය විය.

- (අ) වර්ෂය තුළ මෝටර් රථ 03 ක් විකුණා තිබුණු අතර, මෙහි පිරිවැය වෙනුවට තක්සේරු වටිනාකම වූ රු.1,725,000 මෝටර් රථ ගිණුමට බැර කර තිබුණි.
- (ආ) පිරිවැය රු.112,773,169 ක් වූ හාල් මෝල් හා සංචාරක නිවාස වෙනුවෙන් 2006

වර්ෂයේ සිට ක්ෂය කර නොතිබුණු අතර සමාලෝචිත වර්ෂයේදී ද රු. 2,819,329 ක් වූ ක්ෂය ප්‍රතිපාදන සලසා නොතිබුණි.

(ඇ) පිරිවැය රු. 21,620,639 ක් වූ යන්ත්‍රෝපකරණ වෙනුවෙන් 1990 වර්ෂයේ සිට ක්ෂය කර නොතිබුණි.

(ඈ) කාර්යාල උපකරණ ක්ෂය රු. 238,855 ක් අඩුවෙන් ගිණුම්ගත කර තිබුණි.

(ඉ) 2009 වර්ෂයට අදාළව ලැබිය යුතු කුලී ආදායම රු. 2,218,440 කින් අඩුවෙන් දක්වා තිබුණි.

(ඊ) සමාලෝචිත වර්ෂයේදී ණය පදනම මත රාජ්‍ය ආයතනයන් වෙත නිකුත් කර තිබුණු රු. 1,670,000 ක් වටිනා වී තොග මූල්‍ය ප්‍රකාශනවලින් අත්හැරී තිබුණි.

(උ) ණයගැති ශේෂයන් මත ප්‍රමාණවත් බොල් ණය හා අඩමාන ණය වෙන්කිරීම් සිදුකර නොතිබුණි.

2.2.3 නිරවුල් නොකළ ශේෂ

පහත කරුණු අනාවරණය විය.

(අ) වර්ෂ 5 කට වැඩි කාලයක් නිරවුල් නොවී පවතින එකතුව රු. 534,044,709 ක් වූ ණයගැති ගිණුම් 101 කින් අයවිය යුතු ශේෂයන් අයකර ගැනීමට පියවර ගෙන නොතිබුණි.

(ආ) වර්ෂ 5 ක කාලය ඉක්මවා ඇති ගිණුම් දෙකක එකතුව රු. 2,696,383 ක් වූ අවිනිශ්චිත ගිණුම් ශේෂයක් හා රු. 97,164,100 ක් වූ "On A/C of Shortage" ගිණුමෙහි හඳුනානොගත් ශේෂයක් පවතින බව නිරීක්ෂණය විය.

(ඇ) වී මිලදී ගැනීමේ පාලන ගිණුමෙහි වර්ෂය අවසාන වන විට රු. 156,387 ක නිරවුල් නොවූ ශේෂයක් පැවතුණි.

(ඈ) වර්ෂ 5 කට වැඩි කාලයක් නිරවුල් නොවී පවතින ණයහිමි ගිණුම් 113 ක එකතුව රු. 2,138,777,007 ක් වූ ශේෂයන් ඉදිරියට ගෙන එමින් පැවතුණි.

2.2.4 විගණනය සඳහා සාක්ෂි නොමැතිවීම

පහත සඳහන් එක් එක් විෂයය ඉදිරියෙන් දක්වා ඇති සාක්ෂි නොමැතිවීම නිසා ඒවා විගණනයේදී සතුටුදායක ලෙස සන්නිරීක්ෂණය/සත්‍යාපනය කිරීමට හෝ පිළිගැනීමට හෝ නොහැකි විය.

ගිණුම් විෂය	වටිනාකම රු.	නොසැපයූ සාක්ෂි
(අ) දේපල පිරිසත හා උපකරණ	113,474,709	යාවත්කාලීන වූ ස්ථාවර වත්කම් ලේඛනය, ස්ථාවර වත්කම් උපලේඛනය
(ආ) නොනිමි වැඩ	6,009,890	ඉංජිනේරු/ කාර්මික නිලධාරී වර්තා
(ඇ) තොග	147,764,466	තොග ලේඛන තොග සමීක්ෂණ වර්තා
(ඈ) මාර්ගස්ථ තොග	2,906,718	සනාථ කිරීමේ ලියවිලි
(ඉ) තැන්පතු	2,145,240	-එම-
(ඊ) ණයගැතියන්	56,871,165	ශේෂ සනාථ කිරීම්
(උ) අයෝජන	477,432,325	ශේෂ සනාථ කිරීම්
(ඌ) ණයහිමියන්	2,132,657,457	ශේෂ සනාථ කිරීම්

(ආ) ප්‍රතිමූල්‍යනය කිරීමේ ගිණුම	1,847,631,693	තහවුරු කර ගැනීමේ ලේඛන/ලිපි ගොනු
(ආ) අතැති හා මාර්ගස්ථ මුදල්	82,151	සනාථ කිරීමේ ලියවිලි
(ඈ) අභාවිත තොග අයිතම්	4,699,139	පැවැත්ම තහවුරුකර ගැනීමට අදාළ තොරතුරු

2.2.5 නීති, රීති රෙගුලාසි සහ කළමනාකරණ තීරණවලට අනුකූලව නොවීම

විගණනයේදී නිරීක්ෂණය වූ අනුකූල නොවීමේ අවස්ථා පහත දැක්වේ.

නීති, රීති, රෙගුලාසි සහ කළමනාකරණ අනුකූල නොවීම තීරණවලට යොමුව

- (අ) ශ්‍රී ලංකා ප්‍රජාතාන්ත්‍රික සමාජවාදී ජනරජයේ මුදල් රෙගුලාසි (මු.රෙ.)
- (i) මු.රෙ. 371 (2) (අ) නියැදි විගණන පරීක්ෂාවට අනුව අවස්ථා 03 කදී, රු. 20,000 ඉක්මවූ ඉන්ධන අත්තිකාරම් ලබාදී තිබුණි.
 - (ii) මු.රෙ. 387 අනුමැතියකින් තොරව බැංකු අයිරා පහසුකම් ලබාගෙන තිබුණි.
 - (iii) මු.රෙ. 396 මාස 6 ඉක්මවූ රු. 113,910 වටිනා චෙක්පත් 07 ක් සම්බන්ධයෙන් අවශ්‍ය කටයුතු සිදුකර නොතිබුණි.
- (ආ) ආයතන සංග්‍රහයේ II පරිච්ඡේදයේ 105 වන වගන්තිය නවක නිලධාරීන් 12 දෙනෙකු විසින් අදාළ වෛද්‍ය වර්තාවන් ඉදිරිපත් කර නොතිබුණි.
- (ඇ) අමාත්‍ය මණ්ඩල තීරණ
- (i) 2007 ජූලි 25 දිනැති අංක 07/1199/315/31 දරණ අමාත්‍ය මණ්ඩල තීරණය ශ්‍රී ලංකා කෘෂි නිෂ්පාදන අලෙවි අධිකාරිය ඇවර කර, අධිකාරිය සතු සියලුම වත්කම් හා බැරකම් මණ්ඩලය වෙත පවරා ගත යුතු වුවත් රු. 150,783,690 ක් වූ ස්ථාවර තැන්පතු පමණක් මණ්ඩලය වෙත පවරාගෙන තිබූ අතර, ඇවර කිරීමට හා අනෙක් වත්කම් හා බැරකම් පවරා ගැනීමට සමාලෝචිත වර්ෂය තුළදී පියවර ගෙන නොතිබුණි.
 - (ii) 2009 ඔක්තෝබර් 24 දිනැති අංක 07/2020/315/59 දරණ අමාත්‍ය මණ්ඩල තීරණය නිවාස 05 ක් හා හෙක්ටයාර් 3.273 කින් සමන්විත වී මෝල් පරිශ්‍රය සමාගමකට ලබා දී තිබුණු අතර, ඒ සඳහා බදු ගිවිසුමක් අත්සන් කර හෝ බදු අයකර ගැනීමක් හෝ සිදුකර නොතිබුණි.
 - (iii) 2009 නොවැම්බර් 26 දිනැති අංක 09/2515/315/118 අමාත්‍ය මණ්ඩල තීරණය 2008/09 යල හා මහ කන්නවලින් වී මෙට්‍රික් ටොන් 25,000 ක් නම්කරන ලද වෙළඳ සංගමයක් වෙත නිකුත් කළ යුතු වුවද එසේ වී නොගත නිකුත් කර නොතිබුණි.

(අ) අංක පීඊඩී/12 හා 2003 ජුනි 02
දිනැති රාජ්‍ය ව්‍යාපාර චක්‍රලේඛ

- | | |
|---|--|
| (i) 4.2.2 ඡේදය | වර්ෂය තුළ අධ්‍යක්ෂක මණ්ඩල රැස්වීම් මසකට වරක්වත් පැවැත්විය යුතු වුවත්, සමාලෝචිත වර්ෂය තුළදී පවත්වා තිබුණේ රැස්වීම් 07 ක් පමණි. |
| (ii) 4.3 ඡේදය | රැස්වීම් පවත්වා දින 10 ක් තුළ අදාළ අමාත්‍යාංශ ලේකම් වෙත අධ්‍යක්ෂක මණ්ඩල වාර්තා යැවිය යුතු වුවත් එලෙස යවා නොතිබුණි. |
| (iii) 6.5.1 ඡේදය | කෙටුම්පත් මූල්‍ය ප්‍රකාශන වර්ෂය අවසාන වී දින 60 ක් ඇතුළත විගණනයට ඉදිරිපත් කළ යුතු වුවත්, සමාලෝචිත වර්ෂයේ ගිණුම් ඉදිරිපත් කර තිබුණේ 2010 ජුනි 17 දිනදීය.

කෙටුම්පත් වාර්ෂික වර්තාව මූල්‍ය ප්‍රකාශන සමග විගණනය වෙත ඉදිරිපත් කර නොතිබුණි. |
| (iv) 7 ඡේදය | විගණනය හා කළමනාකරණ කමිටු පත්කර නොතිබුණි. |
| (v) 8.3.9 ඡේදය | වෙනත් ආයතනවලට අරමුදල් මුදාහැරිය නොහැකි වුවද, රු. 5,200,000 ක අරමුදල් වෙනත් ආයතන 3 ක් වෙත මුදාහැර තිබුණි. |
| (ඉ) කළමනාකරන සේවා
දෙපාර්තමේන්තු චක්‍රලේඛ අංක
30 හා 2006 සැපතැම්බර් 22 | බඳවා ගැනීමේ හා උසස් කිරීමේ පටිපාටිය අනුමත කරවාගෙන නොතිබුණි. |

3. මූල්‍ය හා මෙහෙයුම් සමාලෝචනය

3.1 මූල්‍ය සමාලෝචනය

3.1.1 මූල්‍ය ප්‍රතිඵල

ඉදිරිපත් කරන ලද මූල්‍ය ප්‍රකාශන අනුව, සමාලෝචිත වර්ෂයේ මණ්ඩලයේ මෙහෙයුම් ලාභය රු. 150,717,260 ක් වූ අතර, ඊට ප්‍රතිරූපීව ඉකුත් වර්ෂයේ මෙහෙයුම් උෂ්ණතාවය රු. 14,738,607 ක් වූයෙන් මූල්‍ය ප්‍රතිඵලයෙහි රු. 165,455,867 ක වර්ධනයක් පෙන්නුම් කෙරිණ.

සමාලෝචිත වර්ෂය හා ඉකුත් වර්ෂය සඳහා මූල්‍ය ප්‍රතිඵලයේ විවිධ අදියරයන් පහත වගුවෙන් දැක්වේ.

දෙසැම්බර් 31 දිනෙන් අවසන්

වර්ෂය

	2009 රු	2008 රු
(i) දළ මෙහෙයුම් ලාභය/(පාඩුව)	263,851,668	(6,836,388)
(ii) බදු ගෙවීමට පෙර ශුද්ධ ලාභය/(පාඩුව)	150,717,260	(14,738,607)
(iii) වර්ෂයේ ශුද්ධ ලාභය/(පාඩුව)	150,717,260	(14,738,607)

3.2 මෙහෙයුම් සමාලෝචනය

පහත කරුණු නිරීක්ෂණය විය.

- (අ) සමාලෝචිත වර්ෂය තුළදී රු.මිලියන 8,120 ක් වැයකර වී මෙට්‍රික් ටොන් 280,000 ක් මිලදීගැනීම සඳහා ඇස්තමේන්තුගත කර තිබුණද රු.මිලියන 1,429 ක් වැයකර වී මෙට්‍රික් ටොන් 50,406 ක් පමණක් මිලදී ගෙන තිබුණි. මෙය ඉලක්කගත ප්‍රමාණයෙන් 18 % ක් තරම් පහළ අගයක් ගෙන තිබුණි.
- (ආ) මූල්‍ය ප්‍රකාශනයන්හි දක්වා ඇති වී මිලදීගත් ප්‍රමාණය හා කාර්ය සාධන වාර්තාවන්හි වී මිලදීගත් ප්‍රමාණයන් අතර වටිනාකම රු. 30,806,115 ක් වූ වී කිලෝ 766,996 ක වෙනසක් නිරීක්ෂණය විය.
- (ඇ) සමාලෝචිත වර්ෂය සඳහා අයවැය ලේඛනයක් සකස්කර නොතිබුණි.

3.3 හඳුනාගත් පාඩු

පහත කරුණු නිරීක්ෂණය විය.

- (අ) මණ්ඩලය සතු වත්කම් පැහැරගෙන යාම නිසා රු. 80,226,713 ක අලාභයක් වර්ෂ 5 කට පමණ පෙර සිදු වී තිබුණි.
- (ආ) තොග ගැලපුම් ලෙස රු. 2,279,071 ක් වර්ෂ 5 කට වැඩි කාලයක් පුරා පවත්වා ගෙන ගොස් තිබුණි.
- (ඇ) බැංකු අයිරා පොලී ලෙස රු. 5,408,539 ක් සමාලෝචිත වර්ෂය තුළදී ගෙවා තිබුණි.
- (ඈ) ගැලපුම් මිලට වඩා අඩුමිලට පොලිසැක් බැග් අලෙවි කිරීමෙන් සමාලෝචිත වර්ෂයේදී මණ්ඩලයට සිදුවූ අලාභය රු. 9,593,648 ක් බව නිරීක්ෂනය විය.
- (ඉ) ගොවීන්ගේ භාරකාර අරමුදලෙන් ලබාගත් ණය වෙනුවෙන් සම්ප්‍රවිච්ඡිත ණය පොලී ලෙස රු. 10,010,959 ක් සාමාලෝචිත වර්ෂය තුළ ගෙවා තිබුණි.

3.4 මූල්‍ය කළමනාකරනය

පහත අඩුපාඩු නිරීක්ෂණය විය.

- (අ) වර්ෂය තුළ මුදල් ලැබීම් සඳහා කුට්තාන්සි නිකුත් කර තිබුණ ද, 2009.12.31 දින වන විටත් බැංකුගත කර නොතිබුණු මුදලෙහි වටිනාකම රු. 405,050 ක් විය.
- (ආ) නිසි අධිකාරී බලයකින් තොරව ණය පදනම මත රු. 11,409,363 ක් වටිනා සහල් තොග දෙපාර්තමේන්තුවක් වෙත නිකුත් කර තිබුණු අතර, වර්ෂය අවසාන වන විටත් අයනොවූ මුදල රු. 10,591,838 ක් විය.

(ඇ) බැංකු ගිණුම් 14 ක් ආයතනය පවත්වාගෙන යන අතර 2009 වර්ෂය අවසාන වනවිට හඳුනානොගත් බැංකු තැන්පතු ශේෂයෙහි වටිනාගම රු.2,158,689 ක් විය.

3.5 කළමනාකරණ අකාර්යක්ෂමතා

(අ) අවුරුදු 05 ට වැඩි කාලයක් පවතින හඳුනානොගත් රු. 2,118,205,370 ක් වටිනා වගකීම් හා රු. 632,112,315 ක් වටිනා වත්කම් ආර්ථික නොවූ ඒවා ලෙස මූල්‍ය ප්‍රකාශනවල දක්වා තිබුණි.

(ආ) අයිතිය තහවුරු කරවා ගැනීමෙන් තොරව අමාත්‍යාංශය සතු අංක 65-6389 වාහනය අලුත්වැඩිය කිරීම වෙනුවෙන් දරණ ලද රු. 1,403,865 මුදල හා එම වාහනය පවරා ගැනීම වෙනුවෙන් දරන ලද රු.100,000 ක මුදල ප්‍රාග්ධනගත කර තිබුණු අතර, ඒ සඳහා ක්ෂය ලෙස රු. 242,467 ක් ලාභාලාභ ගිණුමට හර කිර තිබුණි.

තවද, වාහනය පවරා ගැනීම සඳහා පැවරුම් ගාස්තු ලෙස ලේකම්, කෘෂිකාර්ම හා ගොවිජන සේවා අමාත්‍යාංශය වෙත රු. 100,000 ක් ගෙවා තිබුණු නමුත් වාහනය පවරා ගැනීමක් සිදු වී නොමැති අතර අයකර ගත යුතු ශේෂයක් ලෙසද එම මුදල් ගිණුම්ගත කර නොතිබුණි.

(ඇ) මණ්ඩලය හා පෞද්ගලික වී මෝල් හිමියන් අතර අත්සන් තබන ලද ගිවිසුම්වල 2(1) හා 5 වන වගන්තිය ප්‍රකාරව දින 07 ක් තුල සකස් කරන සහල් තොග ස.තො.ස. වෙත භාරදී නොතිබුණි.

(ඈ) මණ්ඩලය විසින් තෙවන පාර්ශවයන් වෙත කුලියට දී තිබුණු නිල නිවාස 71 න් 11 ක් සඳහා පමණක් කුලී ආදායම් ලැබී තිබුණි.

04 පද්ධති හා පාලනය

විගණනයේදී නිරීක්ෂණය වූ පද්ධති හා පාලන අඩුපාඩු පිළිබඳව වරින්වර මණ්ඩලයේ සභාපතිවරයා දැනුවත් කරන ලදී. පහත සඳහන් පාලන ක්ෂේත්‍රයන් පිළිබඳව විශේෂ අවධානය යොමු කළ යුතු වේ.

(අ) ගිණුම්කරණය

(ආ) අරමුණු ක්‍රියාත්මක කිරීම

(ඇ) පොත් පත් වාර්තා හා ලේඛන පවත්වාගෙනයාම

(ඈ) වත්කම් හා වගකීම්

(ඉ) අභ්‍යන්තර විගණනය

(ඊ) අයවැය

(උ) ලැබිය යුතු හා ගෙවිය යුතු ශේෂ

එච්. ඒ. එස්. සමරවීර

වැඩබලන විගණකාධිපති

මගේ අංක විඅම/මු/විග
වී අලෙවි මණ්ඩලය
අංක 330
යුනියන් පෙදෙස
කොළඹ 02
14 / 02 / 2011

විගණකාධිපති
විගණකාධිපති දෙපාර්තමේන්තුව

**වී අලෙවි මණ්ඩලයේ 2009 දෙසැම්බර් 31 දිනෙන් අවසන් වර්ෂය සඳහා වූ මූල්‍ය ප්‍රකාශන පිළිබඳව
1971 අංක 38 දරණ මුදල් පනතේ 14(2) (සී) වගන්ති ප්‍රකාර විගණකාධිපති වාර්තාවට අදාළ පිළිතුරු**

උක්ත කරුණු පිළිබඳව ඔබේ අංක AF/E/PMB/FA/2009 සහ 2010-12-23 වන දින දරණ විගණන
විමසුම හා බැඳේ.

2.2 මූල්‍ය ප්‍රකාශන පිළිබඳ අදහස් දැක්වීම.

2.2.1 ශ්‍රී ලංකා ගිණුම්කරණ ප්‍රමිති (ශ්‍රී. ල. ගි. ප්‍ර.) වලට අනුකූලතාවය.

- (i) ඉදිරිපත්කර ඇති ගිණුම් කට්ටලයේ පැහැදිලිව "ගිණුම් පිළියෙල කිරීම සහ ඉදිරිපත් කිරීම අධ්‍යක්ෂ මණ්ඩලයේ වගකීම් වේ" යනුවෙන් සඳහන් කර සභාපති වී අලෙවි මණ්ඩලය සහ අධ්‍යක්ෂ මණ්ඩලය වෙනුවෙන් අධ්‍යක්ෂකවරයෙක් (වරලත් ගණකාධිකාරීවරයෙක්) අත්සන් තබා ඇත.

- (ii) මෙම වත්කම් හා වගකීම් ගිණුම් වල බැර ශේෂ වී අලෙවි මණ්ඩලය ප්‍රතිව්‍යුහගතකරණයට පෙර සිට පැවත එන ශේෂ වේ. දීර්ඝ කාලයක් තුළ හැම වසරකම මෙම ශේෂ පැවත එන නමුත් කිසිම තොරතුරක් සොයාගත නොහැක. පොත් වලින් ලියා හැරීම සඳහා අදාළ ස්ථාන දැනුවත් කර ඇති අතර එතෙක් සියළුම වත්කම් හා වගකීම් "ආර්ථික නොවන ගනුදෙනු" නමින් වෙනම ගිණුමකට මාරු කර ඇත. මෙම ශේෂ පොත් වලින් ලියා හැරීම සුදුසු වේ.

ඉහත කරුණින් (2: 2: 1 - II) පෙන්වා ඇති පරිදි මෙම වත්කම් සියල්ලම ප්‍රතිව්‍යුහගතකරණයට පෙර සිට පැවත එන්නකි. ප්‍රශ්නය වී ඇත්තේ මෙම මුදල කොටස් කර ගැනීමට අදාළ කිසිම සටහනක් නොමැති වීමය. එම හේතුව නිසා මෙසේ ගිණුම් වල පෙන්නුම් කෙරේ.

- (අ) මෙම කරුණ සඳහා 2009 ගිණුම් කට්ටලයේ සටහන් 2. 2. 7 (A) සඳහා අවධානය යොමු කරනු කැමැත්තෙමි. පාරිතෝෂික සඳහා ගිණුම් සටහනක් යොදා ඇත. පාරිතෝෂික පනත අනුව සේවකයෙකුට පාරිතෝෂික හිමිකම ලැබෙන්නේ අවුරුදු 05 ක සේවා කාලයක් සම්පූර්ණ කළ පසුවය. වී අලෙවි මණ්ඩලය නැවත ස්ථාපිත කර ඇති අතර සියලුදෙනාම අවුරුදු 05 ට අඩු සේවකයින් නිසා ගිණුම් වල වෙන්කිරීමක් කර නොමැත. ගෙවීම් සිදු කළ යුතු වන්නේ අවු. 05 කට පසුව නිසා එම කාලයේ අදාළ ගිණුම් වල වෙන් කිරීමට කටයුතු කළ හැක.

- (ඇ) අදාළ තොරතුරු ලබා ගැනීම සඳහා නීති නිලධාරියකුගේ සේවය අවශ්‍ය නමුත් දැනට එම තනතුර පුරප්පාඩුව පවතී. එවැනි නිලධාරියකු පැමිණි පසු ගිණුම් වල අදාළ ගැලපීම් කිරීමට උපදෙස් සපයා ඇත.

2.2.2 ගණකාධිකරණ අඩුපාඩු

- (අ) මෙම මෝටර් රථ වී අලෙවි මණ්ඩලය ප්‍රවීණතාගතකරණයට පෙර සිට පැවතගෙන එන වාහන වුවත් විකුණුම් අවස්ථාව වන විට ගැණුම් මිල සොයා ගැනීම සඳහා කිසිම සාක්ෂියක් සොයා ගැනීමට නොහැකි විය. එම හේතුව නිසා විෂයය පිළිබඳ නිපුණතාවයක් ඇති අයකු ලවා වාහන තක්සේරුකර විකුණූ අතර එම මිල පොත් වලින් ඉවත් කර ඇත.
- (ආ) මෙම ශේෂද වී අලෙවි මණ්ඩලයේ පැරණි ශේෂ වන අතර තොරතුරු සපයා ගැනීමේ අපහසුතාවය මත නිවැරදි කිරීම් කළ නොහැකි තත්වයක් පවතී.
- (ඇ) විස්තර නිසි පරිදි සොයා ගත නොහැකි අතර 1990 වර්ෂයේ සිට 25% ක් බැගින් වර්ෂයක් පාසා ක්ෂය කිරීම් කළ හොත් වත්කම් ගිණුම් වල කිසිවක් ඉතිරි නොවනු ඇත. තොරතුරු සොයා ගැනීම් කළ නොහැකි නිසා මෙම වත්කම් අගයන් නිවැරදි කිරීම සඳහා පියවරක් ගැනීම සුදුසු වේ.
- (ඈ) මෙම ශේෂයද ප්‍රවීණතාගතකරණයට පෙර සිට එන ශේෂයකි. මෙහි කාර්යාල උපකරණ සඳහා ගිණුම් 03 ක් ඇත.
- I. ප්‍රධාන කාර්යාලය, දිස්ත්‍රික් කාර්යාල හා ප්‍රාදේශීය කාර්යාල වල කාර්යාල උපකරණ ගිණුම.
- II. වී මෝල් සංකීර්ණ වල උපකරණ ගිණුම.
- III. වී අලෙවි මණ්ඩලයේ උපකරණ පිළිබඳ ගිණුම.
- මින් ප්‍රධාන කාර්යාලය, දිස්ත්‍රික් කාර්යාල හා ප්‍රාදේශීය කාර්යාල වල උපකරණ ගිණුම සඳහා පමණක් ක්ෂය ප්‍රතිපාදන සලසා ඇත. අනිත් ගිණුම් සඳහා එසේ කර නොමැත. තොරතුරු සොයා ගත නොහැකි අතර දැනට වී මෝල් ආයතනය සතුව නොමැති නිසා ක්ෂය වෙන් කිරීම ගැටළු සහගතය.
- (ඉ) ගිණුම් වලට ඇතුළත් කර ඇත්තේ දැනට කුලී ලැබෙමින් පවතින සහ පසුකාලීනව ගිවිසුම් ගත කුලී ප්‍රමාණයන් සඳහා පමණි. ප්‍රවීණතාගතකරණයට පෙර සිට ලැබිය යුතු ශේෂ ලෙස විශාල මුදලක් දැක්වෙන අතර එම කාලයේ බදු දී දැනට නොලැබෙන කුලී සඳහා ලැබිය යුතු ශේෂ ගැළපීම් කළහොත් නොලැබෙන ලාභයන් ගිණුම් තුළ විද්‍යාමාණ වේ. මෙම ශේෂයන් පෙර වර්ෂවල සකස් කර ඇති අතර එම කාලයේ සිට පැවත එන අලාභය වුවද නිවැරදි විය නොහැකි වේ.
- තොරතුරු එසේ හෙයින් සොයා ගත නොහැක.
- (ඊ) මෙම මුදල 2010 වර්ෂයේ ගිණුම් වලට ඇතුළත් කිරීමට උපදෙස් දී ඇත.
- (උ) මෙම ශේෂ ද වර්ෂ 05 කට වඩා පැරණි අතර තොරතුරු නොමැති හෙයින් කිසිවක් කළ නොහැක. දැනට ශේෂය ආර්ථික නොවන ගිණුමකට මාරු කර ඇත.

2.2.3 නිරවුල් නොවූ ශේෂ

- (අ) මෙම ණය ශේෂ හඳුනා ගැනීම සහ ශේෂ සනාථ කර ගැනීම සඳහා තොරතුරු ලබා ගත හැකි අයට දන්වා යවා ඇතත් ගිණුම් වර්ෂය තුළ හෝ පසුව කිසිම පිළිතුරක් ලැබී නොමැත. බැංකු ශේෂ පිළිබඳව අදාල රාජ්‍ය බැංකු වලින් පමණක් පිළිතුරු ලැබී තිබුණි.

(ආ) වර්ෂ 10 කට පෙර සිට ඉදිරියට ගෙන එන ශේෂයකි.

(ඇ) මෙම ශේෂ 2010 වර්ෂයේදී නිරවුල් කිරීමට උපදෙස් සපයා ඇත.

(ඈ) (අ) කරුණින් දක්වා ඇති පිළිතුර අදාළ වේ.

2.2.4 විගණනය සඳහා සාක්ෂි නොමැති වීම.

(අ) සිට (ඔ) දක්වා (උ) හැර - සියල්ලම වර්ෂ 10 කට පෙර සිට ඉදිරියට ගෙනා ශේෂ වේ. විස්තර නොමැති නිසා නිරවුල් කළ නොහැක.

(උ) ආයෝජන වලින් ශ්‍රී ලංකා කෘෂි නිෂ්පාදන අලෙවි අධිකාරියේ ආයෝජන සඳහා රිසිට්පත්, ස්ථිර තැන්පතු සහතික ආයතනය සතුව ඇත. (මුදල රු. 56,871,165/=)

2.2.5 නීතිරීති රෙගුලාසි සහ කළමනාකරණ තීරණ වලට අනුකූල නොවීම.

(අ) i) මු. රෙ. 371 (2) (අ) - මෙම මුදල් ලබා දීමට හේතුවී ඇත්තේ ඉන්ධන සඳහා පමණක් නොවේ. වී අලෙවි මණ්ඩලයේ ප්‍රධාන කාර්යාලය හැරුණු විට වෙනත් ගෙවීම් කාර්යාල නොමැත. කොළඹ සිට පොතුවිල් අම්පාර වැනි ප්‍රදේශ වලට ගමන් කිරීමේදී හදිසි අවශ්‍යතාවයක් ඇති වුව හොත් එයටද මුහුණපෑමට හැකි ලෙස අත්තිකාරම් ලබා දී ඇත.

ii) මු. රෙ. 387 වී අලෙවි මණ්ඩලය වී මිලදී ගැනීම සඳහා මුදල් ලබා දුන්නේ මහා භාණ්ඩාගාරය පමණි. දිවයිනේ විවිධ ප්‍රදේශ වලින් වී මිලදී ගන්නා අතර දිනකට විශාල ප්‍රමාණයක් මිලදී ගැනීම සිදුවේ. එම දිනවල එම ප්‍රමාණයට භාණ්ඩාගාරයෙන් මුදල් ක්ෂණිකව නොලැබුණු අතර මුදල් ලැබෙන තුරු බැංකු වලින් ගොවීන්ට මුදල් ලබා දී ඇත. එය බැංකු අයිරා ලබා ගන්නා පිළිවෙතින් ලබා ගත් පහසුකමක් නොවන අතර භාණ්ඩාගාරයේ මුදල් ලද වාහාම නිරවුල් වන අයිරාවක් වේ.

ii) මු. රෙ. 396 දැනට අවශ්‍ය කටයුතු සිදු කර ඇත.

(ඇ) i) ශ්‍රී ලංකා කෘෂි නිෂ්පාදන අලෙවි අධිකාරියේ තැන්පත් ක්ෂණිකව මාරු කර ගෙන ඇති අතර අනිකුත් අදාළ විස්තර පිළියෙල කර ඇත. ඇවරකරුවකු පත් කර සිටි අතර ඒ පිළිබඳ ලිඛිත නිවේදනයක් ලැබී නොමැත.

ii) මෙම නිවාස කැබිනට් පත්‍රිකාවක් මගින් ප්‍රාදේශීය ලේකම් හරහා ලබා දී ඇත. ඒ නිසා වී අලෙවි මණ්ඩලයට ගිවිසුම් ගත විය නොහැක.

iii) මෙම වෙළඳ සමාගම අදාළ කාලය තුළ මුදල් නොගෙවා වී ඇතවුම් කළ අතර මුදල් ගෙවා වී ලබා ගන්නා ලෙස උපදෙස් සපයා ඇත. කෙසේ හෝ ඔවුන් ප්‍රමාද වී මුදල් ගෙවා ඇති අතර වී ලබා ගැනීමට පැමිණි විට වී නිකුත් වී අවසන් වී තිබුණි.

(ඇ) 4.2.2 ඡේදය

- මෙම කාලයේ තිබූ අවශ්‍යතා මත රැස්වීම් පවත්වා ඇති අතර සමහර මාස වල මාණ්ඩලික රැස්වීම් පැවැත්වීමට තීරණය කර වෙනත් හදිසි හේතූන් මත අවලංගු කර ඇත.

ii) 4.3 - රැස්වීම් වාර්තා අමාත්‍යාංශ ලේකම් වෙත යවා ඇත. ඉදිරියේදී ද එම කාර්යය නොනවත්වාම සිදු කෙරේ.

iii) 6.5.1 - වී අලෙවි මණ්ඩලය නැවත ආරම්භ කළ පසු ගණකාධිකාරීවරයෙකු සිටියේ නැත. ගණකාධිකාරීවරයෙකු කොන්ත්‍රාත් පදනම මත ලබා ගන්නේ 2009 අප්‍රේල් මාසයේදීය. ඒ වන විට අක්‍රීය තත්වයේ පසුවූ වී අලෙවි මණ්ඩලයේ පොත් පත් ඇවර කරු විසින් අස්ථාන ගත කර තිබුණි. බොහෝ මහත්සි වී ඒ වන විට 2008 වර්ෂයේ ගිණුම් පිළියෙල කිරීමට සිදු වූ අතර කෘෂි නිෂ්පාදන අලෙවි අධිකාරියේ ගිණුම්ද පිළියෙල කිරීමට සිදු විය. ඒ සැනින්ම 2009 වර්ෂයේ ගිණුම් ආයතන දෙකෙහිම පිළියෙල කිරීමට සිදු වූ නිසා ජුනි මාසයේදී හෝ ගිණුම් ලබා දීමට හැකිවීම විශාල ජයග්‍රහණයක් බව ප්‍රකාශ කළ යුතුය. ඒ අවස්ථාව වන විට 2008 වර්ෂයේ වාර්ෂික වාර්තාවද පිළියෙල කිරීමට සිදුවූ අතර දැනට 2009 වර්ෂයේ වාර්ෂික වාර්තාවේ මූලික කටයුතු සිදු කෙරෙමින් පවතී.

iv) 8.3.9 ඡේදය

- එවකට එකම අමාත්‍යාංශයේ පැවති ආයතන අතර භාණ්ඩාගාරය දැනුවත් කර අමාත්‍යාංශයේ ලේකම් ගේ නියෝගය මත ගෙවීම් සිදුකර ඇත. මෙම මුදල් අයකර ගැනීමට නොමද උත්සහයක් ගත් අතර කපු සංස්ථාවේ සභාපති විසින් එම මුදල් නිරවුල් කිරීමට කටයුතු කරමින් සිටී.

(ඇ) දැනට ආයතනයේ බඳවා ගැනීමේ පටිපාටිය අනුමත කර ගෙන ඇත.

3 මූල්‍ය හා මෙහෙයුම් සමාලෝචන

3.1.1 මූල්‍ය ප්‍රවීණතාව

නැවත වී අලෙවි මණ්ඩලය ප්‍රවීණතාගතකරණයෙන් පසු වී මිලදී ගැනීම ආරම්භ කළ අතර 2008 / 2009 මහ කන්නයේ වී මිලදී ගැනීම සිදුකළ අතර විකිණීමක් සිදු වූයේ නැත. එම හේතුව නිසා 2008 වසරේදී ආදායම් නොමැති අතර අලාභයක් පෙන්නුම් කෙරේ. 2009 වර්ෂයේදී වී විකිණීම සහ ගැනීම සිදුකළ අතර ඉන් ලාභයක් පෙන්නුම් කෙරේ.

3.2 මෙහෙයුම් සමාලෝචනය

(අ) මෙම වර්ෂයේ වී වල ඉහළ මිලක් තිබූ අතර පෞද්ගලික අංශයට වී විකිණීමට කෘෂි නිෂ්පාදකයින් කටයුතු කර ඇත. එනිසා සහතික මිලට වී විකිණීමට නිෂ්පාදක මහතන් එකඟ නොවූ හෙයින් ඉලක්ක ගත ප්‍රමාණයට ලඟා වීමට නොහැකි විය.

(ආ) මූල්‍ය ප්‍රකාශන වලින් පෙන්නුම් කරන්නේ එම වර්ෂයේ නිවැරදි ක්‍රියාවලියයි. කාර්යය සාධන වාර්තා දිනපතා ලබා ගන්නා තොරතුරු මත පිළියෙල වන අතර එහි යම් උග්‍රතාවයක් තිබිය හැක.

(ඇ) අය වැය ලේඛනයක් නොමැතිව කටයුතු සිදුකළ නොහැක. අයවැය ලේඛනය පිළියෙල වී තිබූ අතර එහි පිටපත් භාණ්ඩාගාරය, අමාත්‍යාංශය ආදියට ලබා දී තිබේ. 2008 වර්ෂයේ කොටස් දෙකකට අනුමැතිය ලබා ගෙන ඇත.

(ඉ) ගොවිභාර අරමුදලෙන් වී මිලදී ගැනීම සඳහා මුදල් පහසුවෙන් ලබා ගත් අතර ඒ සඳහා බැංකු පොළී හා සමාන පොළියක් අය කරන ලදී. භාණ්ඩාගාරයෙන් මුදල් ලැබීම ප්‍රමාද වූ නිසා ජාතික අවශ්‍යතාවයක් ඉටු කර ගැනීම සඳහා මෙම මුදල් ලබා ගෙන ඇත.

- **මූල්‍ය කළමනාකරනය**

(අ) අදාළ මුදල් නිසි පරිදි බැංකු ගත කර තිබුනත් ප්‍රාදේශීය කළමනාකරු වැරදීමකින් ගිණුම් 02 ක් මාරු කර රිසිට් පත් නිකුත් කර තිබුණි. නිරවුල් කිරීමට උපදෙස් සපයා ඇත.

(ආ) මෙය ආහාර අමාත්‍යාංශයට ජාතික අවශ්‍යතාවයේ හදිසි තත්වය මත නිකුත් කරන ලද්දකි. ඒ වන විට සහල් වෙළඳපොළේ මිල උච්චාවචනයක් වූ නිසා එය අඩු කිරීම සඳහා වෙළඳපොළට සහල් නිකුත් කිරීමට සිදු වූ අතර රාජ්‍ය ආයතනයන් හරහා වෙළඳපොළට සහල් නිකුත් කර ඇත.

- **කළමනාකරනයේ අකාර්යක්ෂමතා**

(අ) මෙම ශේෂ වී අලෙවි මණ්ඩලය ප්‍රවීණතාගතකරණයට පෙර සිට පැවත එන ශේෂ වේ. ඒවා සඳහා අදාළ කිසිම තොරතුරක් සොයා ගැනීමට නොහැක. මෙම ශේෂ පොත් වලින් ලියා හැරිය යුතු ශේෂ වේ. කාලයක් ගිණුම් වල රඳා පැවති මෙම ශේෂ ආර්ථිකමය වැදගත් කමක් නොමැත. එමනිසා ආර්ථික නොවන ගණුදෙනු ලෙස ගිණුම් ගත කර ඇත.

(ආ) මෙය අමාත්‍යාංශ ලේකම් ගේ උපදෙස් පරිදි සිදුකර ඇති අතර මෙම වාහනය නැවත ආපසු අමාත්‍යාංශයට ලබා ගෙන වෙනත් වාහනයක්දී ඇති බැවින් අදාළ කාලයට අදාළ ගැලපීම් කර නිරවුල් කිරීමට උපදෙස් සපයා ඇත.

(ඇ) වී අලෙවි මණ්ඩලය විසින් වී විකිණූ අතර අදාළ මුදල් වී අලෙවි මණ්ඩලයට ලැබී ඇත. සහල් භාරදීම මෝල් හිමියන් කළ යුතු වුවත් එය සිදුකර නොමැති අවස්ථා හමු වී ඇත.

(ඈ) නීති නිලධාරියෙකුගේ හිඟතාවය මත මෙම කටයුතු වල ප්‍රමාදයක් සිදු වී ඇත.

04 පද්දති හා පාලන

(අ) නියමිත ප්‍රමිතියට අදාළව ගිණුම් පිළියෙල වේ.

(ආ) වී අලෙවි මණ්ඩලය පිහිටුවීමේ පරමාර්ථ අනුව කෘෂි නිෂ්පාදකයාට ස්ථාවර වෙළඳ පොළක් ස්ථාවර වෙළඳ මිලක් සපයා දීම, වී ගැනීම, වී විකිණීම ආදී පරමාර්ථ හොඳින් සිදු වී ඇත.

(ඇ) අවශ්‍ය මුදල් පොත්, ලෙජර් පොත්, ජනල් ආදී පොත් කට්ටල, සහ ඉන්වෙන්ට්‍රි පොත් ද පිළියෙල වී ඇත.

(ඉ) හා (ඊ) නිසි පරිදි ගිණුම් ගත වී ඇත.

කේ. ඩී. ජයසිංහ

සභාපති

වී අලෙවි මණ්ඩලය

වී අලෙවි මණ්ඩලය

2009 දෙසැම්බර් 31 න් අවසන් වන වර්ෂය සඳහා ආදායම් ප්‍රකාශනය

	සටහන්	2009 රු.	2008 රු.
පිරිවැටුම	01	1,705,383,288	-
විකුණුම් පිරිවැය - වී	02	1,441,531,620	-
දළ ලාභය / (පාඩුව)		263,851,668	-
 විවලට අදාළ මෙහෙයුම් වල පොදු කාර්යය පිරිවැය	03	(122,364,010)	(10,503,814)
මෙහෙයුම් පිරිවැය - වී		141,487,658	(10,503,814)
වෙනත් ආදායම්	04	56,230,233	6,983,109
		197,717,892	(3,520,705)
 අලෙවි හා බෙදාහැරීමේ පිරිවැය	05	(12,327,396)	(1,169,345)
පරිපාලන වියදම්	06	(24,396,191)	(10,010,998)
වෙනත් වියදම්	07	(266,086)	-
මූල්‍ය පිරිවැය	08	(10,010,959)	(37,559)
		(47,000,632)	(11,217,902)
 බදු ගෙවීමට පෙර ලාභය / පාඩුව		150,717,260	(14,738,607)
බදු ගෙවීම්		-	-
 බදු ගෙවීමට පසු ලාභය / පාඩුව		150,717,260	(14,738,607)

05 - 09 දක්වා පිටු වල දැක්වෙන ගිණුම්කරණ ප්‍රථිපත්ති හා 10 - 22 පිටු වල දැක්වෙන සටහන් මෙම මූල්‍ය ප්‍රකාශනයේම අමතර කොටසක් ලෙස සැලකිය යුතුය

වි අලෙවි මණ්ඩලය
2009 දෙසැම්බර් 31 දිනට ශේෂපත්‍රය

	සටහන්	31.12.2009 රු	31.12.2008 රු
වත්කම්			
ජංගම නොවන වත්කම්			
දේපල, පිරිසන හා යන්ත්‍රෝපකරණ	09	113,483,369	115,078,088
කෙරෙමින් පවතින කාර්යයන්	10	-	6,009,890
ආයෝජන	11	314,464,767	61,871,165
		427,948,136	182,959,143
ජංගම වත්කම්			
තොග	12	192,391,999	193,018,802
මාර්ගස්ථ තොග		-	2,906,717
ණය ගැතියෝ		-	517,460,186
තැන්පතු		-	65,576
වෙනත් ලැබිය යුතු දෑ	13	14,496,720	-
අත්තිකාරම්	14	4,738,018	-
මිලදී ගැනුම් පාලන ගිණුම		156,381	129,862
මුදල් හා මුදලට සමාන දෑ	15	305,396,474	34,089,022
		517,179,592	747,670,165
		945,127,728	930,629,308
මුළු වත්කම්			
ස්කන්ධ ප්‍රාග්ධනය හා වගකීම්			
ප්‍රාග්ධනය හා සංචිත			
දායක ප්‍රාග්ධනය		404,877,451	404,877,451
අරමුදල්	16	226,607,067	226,607,067
රඳවාගත් ලාභ / පාඩු		(1,802,099,629)	(1,953,405,595)
		(1,170,615,111)	(1,321,921,077)
කළහකාරී අලාභ		-	(80,226,713)
		(1,170,615,111)	(1,402,147,790)
ජංගම වගකීම්			
ණයහිමියෝ	17	310,000,000	475,438,241
තොග ගැලපීම්		-	2,279,071
මහජන බැංකු ප්‍රතිමූල්‍ය ගිණුම්		-	1,841,521,167
ලංකා බැංකු ප්‍රතිමූල්‍ය ගිණුම්		-	3,041,049
වෙනත් ගෙවිය යුතු දෑ	18	215,444,163	-
වෙන්කිරීම්	19	99,259,925	4,363,295
විශ්‍රාම ප්‍රවීලාභ බැඳීම්	20	2,787,005	-
ආර්ථික නොවන වත්කම් / වගකීම් ගිණුම	21	1,486,093,056	-
වන්දි ගෙවීමට අදාළ භාණ්ඩාගාර ගිණුම		-	6,119,550
බැංකු තැන්පතු පාලන ගිණුම		2,158,690	-
බැංකු අයිරා		-	14,725
		2,115,742,840	2,332,777,098
		945,127,728	930,629,308

05 - 09 දක්වා පිටු වල දැක්වෙන ගිණුම්කරණ ප්‍රවීපත්ති හා 10 - 22 පිටු වල දැක්වෙන සටහන් මෙම මූල්‍ය ප්‍රකාශනයේම අමතර කොටසක් ලෙස සැලකිය යුතුය. ගිණුම් පිළියෙල කර ඇත්තේ පොදු විශේෂ ගිණුම්කරණ මූලධර්ම වලට අනුකූලවය.

ගණකාධිකාරී

මූල්‍ය ප්‍රකාශ පිළියෙල කිරීම සහ ඉදිරිපත් කිරීම අධ්‍යක්ෂ මණ්ඩලයේ වගකීමකි

සභාපති
 දිනය

අධ්‍යක්ෂ
 දිනය

වී අලෙවි මණ්ඩලය

2009 දෙසැම්බර් 31 න් අවසන් වන වර්ෂය සඳහා ස්කන්ධ ප්‍රාග්ධනයේ වෙනස්කම් සම්බන්ධ ප්‍රකාශනය

	ආරම්භක ප්‍රාග්ධනය රු.	පොදු සංචිත රු.	රඳවාගත් මුහුණ / පාඩු රු.	එකතුව රු.
2008 - 01 - 01 දිනට ශේෂය	631,484,518	-	(1,938,666,988)	(1,307,182,470)
වර්ෂය සඳහා ගුද්ධ ලාභය / පාඩුව	-	-	(14,738,607)	(14,738,607)
2008 - 12 - 31 දිනට ශේෂය	631,484,518	-	(1,953,405,595)	(1,321,921,077)
2009 - 01 - 01 දිනට ශේෂය	631,484,518	-	(1,953,405,595)	(1,321,921,077)
මාරුකිරීම්	-	-	-	-
කලින් වර්ෂයේ ගැලපීම්	-	-	588,706	588,706
වර්ෂය සඳහා ගුද්ධ ලාභය / පාඩුව	-	-	150,717,260	150,717,260
2009 - 12 - 31 දිනට ශේෂය	631,484,518	-	(1,802,099,629)	(1,170,615,111)

සටහන

2007 දෙසැම්බර් මාසයේ වී අලෙවි මණ්ඩලය නැවත ආරම්භ කිරීමට පෙර සිදු වූ සමුච්චිත පාඩු රු. 1,938,666,988.30

වි අලෙවි මණ්ඩලය

2009 දෙසැම්බර් 31 න් අවසන් වූ වර්ෂය සඳහා මුදල් ප්‍රවාහ ප්‍රකාශනය

	2009 රු.
මෙහෙයුම් කාර්යයන් තුළින් මුදල් ලැබීම්	
බදු ගෙවීමට පෙර ශුද්ධ ලාභය / පාඩුව	150,717,260
ක්ෂය ගැලපීම්	3,348,438
වියළි බර	48,633,832
මෝටර් රථ විකිණීමෙන් ලාභ	1,755,900
පෙර වර්ෂයේ ගැලපීම්	(5,563,023)
කාරක ප්‍රාග්ධනය වෙනස්කම්වලට පෙර මෙහෙයුම් ලාභ	198,892,407
තොග (වැඩි වීම) අඩු වීම	(166,965,841)
වෙළඳ හා වෙනත් ණය හිමියන් ගේ (වැඩි වීම) අඩු වීම	284,487,722
වෙළඳ හා වෙනත් ලැබිය යුතු දේවල් (වැඩි වීම) අඩු වීම	13,612,087
මෙහෙයුම්වලින් ජනිත මුදල්	330,026,375
ගෙවන ලද පොළී	-
මෙහෙයුම් කාර්යයන්ගෙන් ශුද්ධ මුදල්	330,026,375
ආයෝජන කාර්යයන්ගෙන් මුදල් ලැබීම	
දේපල , පිරිසක හා යන්ත්‍රාගාර මිලදී ගැනීම්	(6,368,232)
ස්ථාවර තැන්පතු වල ආයෝජන	(52,125,750)
ආයෝජන වල යෙදවූ ශුද්ධ මුදල් ප්‍රවාහ	(58,493,982)
මුදල් හා මුදල් වැනි දේපල ශුද්ධ (වැඩි වීම / අඩු වීම)	271,532,392
කාලපරිච්ඡේදය ආරම්භයේදී තිබූ මුදල් හා මුදල් වැනි දේ	34,074,297
කාලපරිච්ඡේදය අවසානයේ තිබූ මුදල් හා මුදල් වැනි දේ (සටහන A)	305,606,689
මුදල් හා මුදලට සමාන දෑ වල විශ්ලේෂණය	
සටහන (අ)	
මුදල් හා මුදල් සමාන දෑ	305,621,414
බැංකු අයිරා	(14,725)
	305,606,689

වී අලෙවි මණ්ඩලය

2009 දෙසැම්බර් 31 දිනෙන් අවසන් වූ වර්ෂය සඳහා වන ප්‍රධාන ගිණුම්කරණ ප්‍රතිපත්තිවල සාරාංශය

1. ආයතනය ස්ථාපනය කිරීමට අදාළ තොරතුරු

1.1. ස්ථානගත කිරීම හා නෛතික සැකැස්ම

1971 අංක 14 දරණ වී අලෙවි මණ්ඩල පනතේ ප්‍රතිපාදන ප්‍රකාර වී අලෙවි මණ්ඩලය ශ්‍රී ලංකාව තුළ ස්ථාපිත ආයතනයක් ලෙස පිහිටුවන ලදී. එහි ලියාපදිංචි කාර්යාලය බත්තරමුල්ල රජමල්වත්ත පාරේ අංක 80/5 දරණ ස්ථානයේ පිහිටුවා ඇත. වී අලෙවි මණ්ඩලය වර්ෂ 2000-2007 කාල පරිච්ඡේදය තුළ ඇවර කෙරුණු ආයතනයක් ලෙස පැවති අතර නැවතත් කෘෂිකර්ම සංවර්ධන හා ගොවිජන සේවා අමාත්‍ය ගරු මෛත්‍රීපාල සිරිසේන මැතිතුමන් විසින් 2007 දෙසැම්බර් 01 වැනි දින සිට යළි ක්‍රියාකාරී ආයතනයක් බවට පත් කෙරිණි.

1.2. ප්‍රධාන කාර්යයන් හා මෙහෙයුම්වල ස්වභාවය

වී අලෙවි මණ්ඩලයේ ප්‍රධාන කාර්යය වන්නේ වී මිලදී ගැනීම හා විකිණීමය.

1.3. සේවක සංඛ්‍යාව

වර්ෂය තුළ සේවයේ නියුතු කාර්ය මණ්ඩලය 92 කි. (2008 වර්ෂයේ ඊට අනුරූප සංඛ්‍යාව 06 ක් විය)

2. පොදු

ප්‍රධාන ගිණුම්කරණ ප්‍රතිපත්ති

2.1. අනුකූලතා ප්‍රකාශනය

ශ්‍රී ලංකා වරලත් ගණකාධිකාරී ආයතනය විසින් නියම කරන ලද ශ්‍රී ලංකා ගිණුම්කරණ ප්‍රමිතීන්ට හා 2007 අංක 07 දරණ සමාගම් පනතේ නියමයන්ට අනුකූලව ශ්‍රී ලංකා රුපියල් අගය මත මූල්‍ය ප්‍රකාශන ඉදිරිපත් කර ඇත.

පිළියෙල කිරීමේ පදනම

සමාගමේ මූල්‍ය ප්‍රකාශන ඉදිරිපත් කර තිබෙන්නේ ඓතිහාසික පිරිවැය සම්මුතියට (Historical Cost Imvention) අනුව වන අතර මූල්‍ය ප්‍රකාශනවලට බලපාන උද්ධමනකාරී සාධක සඳහා ගැලපීම් සිදුකර නැත.

2.2. වත්කම් හා ඒවා අගය කිරීමේ පදනම්

2.2.1. දේපල පිරිසත හා උපකරණ

දේපල පිරිසත හා උපකරණ අයිතමයන් දක්වා ඇත්තේ සමුච්චිත ඝෂය අගයන් සහ හානිකර පාඩු අඩු කළ පිරිවැය යටතේය. එමෙන්ම මණ්ඩලයේ ස්වයං ඉදිකිරීමේ වත්කම්වලට (Self Constructed Assets) ද්‍රව්‍ය පිරිවැය, සෘජු ශ්‍රමය සහ නිෂ්පාදන පොදු කාර්ය පිරිවැයේ අදාළ අනුපාතයන් ඇතුළත්ය.

ඝෂයවිම්

සියලුම වත්කම් සඳහා ඝෂයවිම් ආදායම් ප්‍රකාශය තුළ දක්වා ඇත්තේ සෘජු රේඛීය පදනමින් (Straight - line basis) පහත දැක්වෙන අගයන් යටතේය.

ඉඩම් හා ගොඩනැගිලි	2.5% වාර්ෂික
මෝටර් වාහන	20% වාර්ෂික
කාර්යාල උපකරණ	20% වාර්ෂික
සවිකිරීම්	20% වාර්ෂික
තාවකාලික ගොඩනැගිලි	20% වාර්ෂික

මණ්ඩලය සතු ඉඩම් හා ගොඩනැගිලිවල වටිනාකම ආයතනය ආරම්භක අවධියේ සිට පැවතෙන ගිණුම්වල වෙන් වෙන් වශයෙන් සඳහන් කර නැත. එබැවින් ඉඩම් හා ගොඩනැගිලිවල වටිනාකම් ක්ෂයවීම් දැක්වීමේ කාර්යය සඳහා සැලකිල්ලට ගෙන තිබේ.

1990 වර්ෂයේ සිට සහල් මෝල් සම්බන්ධයෙන් ක්ෂයවීම් සිදුකර නැත. මක්නිසාද යත් ඒවා පරිහරණය කර නොමැති බැවිනි.

මණ්ඩලයේ වත්කම් අලෙවිය සඳහා වර්ගීකරණය කරන ලද දින සිට සහ වත්කම් හඳුනා නොගත් දින සිට ක්ෂය දැක්වීම් නවතා තිබුණද, විවිධ වර්ගවල වත්කම්වල ඇස්තමේන්තුගත ජීව කාලවලට අදාළව සෘජු රේඛීය පදනම මත ඉහත සඳහන් අගයන් යටතේ එකී වත්කම් පරිහරණයට ගත් දිනයේ සිට සමාගම විසින් ක්ෂය ප්‍රතිපාදන සලසා තිබේ.

වත්කම්වල ප්‍රයෝජනවත් ජීව කාලවල අදාළ බව සහ ක්ෂයවීම් වලට අදාළ රීතින් වාර්ෂිකව තක්සේරු කෙරේ.

වත්කම්වල ධාරණ වටිනාකම් ඇස්තමේන්තුගත අයකරගතහැකි ප්‍රමාණයන්ට වඩා වැඩිනම් සියලුම වත්කම් වල ධාරණ වටිනාකමේ ඊට ආසන්නතම අය කරගත හැකි ප්‍රමාණයන්ට ලියා හරිනු ඇත.

2.2.2. ආයෝජන දේපළ

2.2.2.1. වර්ගීකරණය

කුලී ආදායම් ඉපැයීම් හා ප්‍රාග්ධන වර්ධනය සඳහා බද්දට/කුලියට දී තිබෙන ඉඩම් හා ගොඩනැගිලි ආයෝජන දේපල වශයෙන් වර්ගීකරණය කර ඇත.

2.2.2.2. තක්සේරුකරණය

ආයෝජන දේපල මූලාරම්භයේදී පිරිවැය මත හඳුනා ගැනේ. මූලික හඳුනා ගැනීමෙන් පසුව ආයෝජන දේපල ප්‍රකාශයට පත් කෙරෙන්නේ ශේෂපත්‍ර දිනට වෙළඳපොළ තත්ත්වයන් මත පදනම්වය. සාධාරණ වටිනාකම් වෙනස්වීම් තුළින් සිදුවන ලාභ-අලාභ එකී ලාභ-අලාභ සිදුවන වර්ෂයේ ආදායම් ප්‍රකාශනයට ඇතුළත් කෙරේ.

ආයෝජන දේපලවල සාධාරණ වටිනාකම ස්වාධීන තක්සේරුකරුවකු විසින් අධි තක්සේරු පදනම මත වර්ෂ තුනකට වරක් සිදු කෙරෙන අතර ආයෝජන දේපලවල වාර්ෂික සාධාරණ වටිනාකම ආයතනයේ අධ්‍යක්ෂ මණ්ඩලය විසින් සිදු කරනු ඇත. එසේ වුවද සමාගමේ අධ්‍යක්ෂ මණ්ඩලය විසින් සාධාරණ තක්සේරුවක් ක්‍රියාත්මක කිරීමට නොහැකිවන ආකාරයෙන් වෙළඳපළ තත්ත්වයන්හි වෙනස්කම් සිදුවේ නම්, එකී වර්ෂය සඳහා ස්වාධීන තක්සේරුකරුවකු මගින් අදාළ තක්සේරුව සිදු කරනු ඇත.

මතු ආර්ථික ප්‍රතිලාභ නොලැබෙන තත්ත්වයන් යටතේ ආයෝජන දේපල නිත්‍ය වශයෙන්ම පරිහරණයෙන් ඉවත් කර ගන්නේ නම් හෝ විකුණා දමන්නේ නම් එම දේපල දේපලක් ලෙස හඳුනා නොගැනීම පරිහරණය නොකිරීම හා විකුණා දැමීම නිසා සිදුවන යම් ලාභයක් හෝ පාඩුවක් එකී නවතා දැමීමේ හෝ විකුණා දැමීමේ වර්ෂයේ ආදායම් ප්‍රකාශනය තුළ හඳුනා ගැනේ. ආයෝජන දේපල එහා මෙහා හුවමාරු කර ගැනීම සිදු කෙරෙන්නේ ශ්‍රී.ලං.ගි.ප්‍ර.40 හි ලැයිස්තුගත උපමානවලට අනුකූලව වෙනසක් සිදුවේ නම් පමණි.

2.2.3. වෙළඳ හා වෙනත් ලැබිය යුතු ප්‍රමාණයන්

වෙළඳ හා වෙනත් ලැබිය යුතු ප්‍රමාණයන් ඒවායේ ඇස්තමේන්තුගත උපලබ්ධි අගය මත දක්වා ඇත.

2.2.4. තොග

තොග වටිනාකම් අවම පිරිවැය යටතේ සහ ශුද්ධ උපලබ්ධි වටිනාකම් යටතේ දක්වා ඇත. සාමාන්‍යයෙන් පිරිවැය නිශ්චය කර ඇත්තේ බරිත සාමාන්‍ය පිරිවැය (Weighted average cost) පදනම් කරගෙනය. ශුද්ධ උපලබ්ධි අගයන් දක්වා ඇත්තේ ඇස්තමේන්තුගත අලෙවි වියදම් අඩුකර සාමාන්‍ය ව්‍යාපාරික කටයුත්තක ඇස්තමේන්තුගත අලෙවි මිල ලෙසය.

2.2.5. ආයෝජන

කෙටිකාලීන ආයෝජන දක්වා ඇත්තේ ආදායම් ප්‍රකාශනයේ හඳුනාගෙන ඇති යම් හේතුගත ලාභයක්/පාඩුවක් සහිතව අංශික ඒකාබද්ධ පදනම මත පිරිවැයේ සහ වෙළඳපළ වටිනාකමේ අවම මිල ගණන් යටතේය.

2.2.6. මුදල් සහ මුදල් තුල්‍යයන්

මුදල් හා මුදල් තුල්‍යයන්ට මුදල් ශේෂ, ඉල්ලුම්, තැන්පතු, ස්ථාවර තැන්පතු හා කාලීන තැන්පතු ඇතුළත් වේ.

සමාගමේ මූල්‍ය කළමනාකරණයේ අඛණ්ඩ කොටසක් වශයෙන් සැලකෙන ඉල්ලු විට ආපසු ගෙවිය යුතු බැංකු අයිරා මුදල් ප්‍රවාහ ප්‍රකාශන කාර්යය සඳහා මුදල් හා මුදල් තුල්‍යයන්ගේ සංරචකයක් ලෙස ඇතුළත් කෙරේ.

2.2.7. වගකීම් සහ ප්‍රතිපාදන

සේවක ප්‍රතිලාභ

(අ) නිශ්චිත ප්‍රතිලාභ සැලැස්ම - පාරිතෝෂික

ශ්‍රී ලංකා ගිනුම්කරණ ප්‍රමිති අංක 16 සේවක ප්‍රතිලාභ ශීර්ෂයට අනුකූලව එක් අවුරුදු සේවා කාලයක් සම්පූර්ණ කර ඇති සියලුම සේවකයන් සඳහා 1983 අංක 12 දරණ පාරිතෝෂික පනතේ ප්‍රකාර හිමිකම් ලබන පාරිතෝෂික ගෙවීම් සඳහා සියලු ප්‍රතිපාදන මණ්ඩලය විසින් සලසා ඇත. මෙම බැඳීම් සපුරාලීම සඳහා භාහිර ප්‍රතිපාදන නොලැබේ.

(ආ) නිශ්චිත දායකත්ව සැලසුම් - සේවක අර්ථසාධක අරමුදල හා සේවක භාර අමුදල

මණ්ඩලයේ සියලුම සේවකයන් සේවක අර්ථසාධක අරමුදලේ සහ සේවක භාර අරමුදලේ සාමාජිකයින්ය. ආයතනය විසින් ඒ සඳහා අනුපිළිවෙලින් සේවක වැටුපෙන් 12% හා 3%ක් වශයෙන් දායකත්වය සපයයි.....

2.2.8. වෙළඳ හා වෙනත් ගෙවිය යුතු ප්‍රමාණයන්

වෙළඳ හා වෙනත් ගෙවිය යුතු දේ පිරිවැයට ප්‍රකාශ කර තිබේ.

2.2.9. ප්‍රතිපාදන

ශේෂ පත්‍ර දිනට පවත්නා සියලු බැඳීම් සඳහා ප්‍රතිපාදන සලසා ඇත. එම බැඳීම් සපුරාලීමේදී සම්පත් පිටත ගලායාමක් සිදුවිය හැකි නම් ඒ සඳහා සුදුසු ඇස්තමේන්තුවක් පිළියෙල කළ හැකිය.

2.2.10. සාධාරණ වටිනාකම යටතේ මූල්‍ය නොවන ප්‍රදානයන් ඇතුළුව වත්කම්වලට අදාළ මුද්‍රණයන් සහ සහනාධාර වත්කම්වල ධාරණ අගයට පැමිණීමේදී අඩු කරනු ලැබේ.

2.3. ආදායම් ප්‍රකාශනය

2.3.1. ආදායම්

ආදායමින් නියෝජනය කෙරෙන්නේ පාරිභෝගික ජනතාවට සලසන භාණ්ඩ හා සේවාවල ඉන්වොයිසිගත වටිනාකමය. ඒවා උපචිත පදනම මත ගිණුම්ගත කර ඇත.

ආදායම් හඳුනා ගැනීම.

සැලකිය යුතු අවදානම් තත්වයන් හා හිමිකාරත්වයේ ප්‍රතිලාභ ගැනුම්කරු වෙත මාරු කළ විට භාණ්ඩ අලෙවියේ ආදායම ආදායම් ප්‍රකාශය තුළ හඳුනාගෙන ඇත.

2.3.2. වියදම්

ආදායම් ප්‍රකාශයේ දැක්වෙන පරිදි බදු ගෙවීමට පෙර මණ්ඩලය උපයාගෙන ඇති ලාභය ගණනය කෙරෙන්නේ දත්තා සියලු වගකීම් සඳහා ප්‍රතිපාදන සැලසීමෙන් පසුව මෙන්ම දේපල, පිරිසත හා උපකරණවල ක්ෂය ප්‍රතිපාදන සැලසීමෙන් පසුවය.

ව්‍යාපාරය කාර්යක්ෂමව මෙහෙයවීමට හා ප්‍රාග්ධන වත්කම් මැනවින් පවත්වාගෙන යාම සඳහා දැරිය යුතු සියලුම වියදම් වර්ෂය තුළ ලාභ ගණනයේදී ආදායමට බැරකර ඇත.

දේපල පිරිසත හා යන්ත්‍රාගාර විකිණීමෙන් ලැබෙන අයහාර ගණයේ ලාභ හෝ පාඩු ආදායම් ප්‍රකාශනයෙහි ගිණුම්ගත කර තිබේ.

2.3.3. ලාභාංශ ආදායම්

ලාභාංශ ආදායම් කොටස් ආයෝජනවලින් ලැබෙන ලාභාංශවලින් සමන්විත වේ.

2.3.4. කුලී ආදායම්

කුලී ආදායම් උපචිත පදනම මත හඳුනාගෙන ඇත.

2.3.5. ආදායම් බදු වියදම්

ආදායම් බදු

ආදායම් බදු සඳහා ප්‍රතිපාදන මූල්‍ය ප්‍රකාශවල ඇතුළත් කර ඇති පරිදි ආදායම් හා වියදම්වල සාධක මත පදනම් වී ඇති අතර 2006 අංක 10 දරණ ආදායම් බදු පනතේ ප්‍රතිපාදනවලට ඇතුළුව ගණනය කර ඇත.

ශේෂපත්‍ර දිනට නියමිත බදු අනුපාත යටතේ වර්ෂය සඳහා බදු ගෙවිය යුතු ආදායම් මත අපේක්ෂිත ගෙවීම ජංගම බදු වශයෙන් සැලකේ.

විලම්භිත බදු

විලම්භිත බදු සඳහා ප්‍රතිපාදන සලසා ඇත්තේ වගකීම් ක්‍රමය මතය. නියමිත කාල පරිච්ඡේදයට වෙනස් කාල පරිච්ඡේදයක එකී අයිතමයන් ආදායම් බදු කාර්යයන් සඳහා උපයෝගී කර ගැනීමේදී මූල්‍ය ප්‍රකාශ තුළද ඒ බව හඳුනාගෙන ඇති විට සියලුම තාවකාලික කාල වෙනස්කම් කෙරෙහි වන බදු බලපෑම බදුකරණයේ ප්‍රවර්තන මිල ගණන් යටතේ විලම්භිත බදු සඳහා වූ ප්‍රතිපාදන තුළ ඇතුළත් කර තිබේ.

විලම්භිත බදු වත්කම් (හර) සියලුම අඩු කළ හැකි තාවකාලික කාල වෙනස්කම් සඳහා හඳුනාගෙන ඇති අතර එබදු අඩු කළ හැකි තාවකාලික කාල වෙනස්කම්වලට එරෙහිව උපයෝජනය කළ හැකි පරිදි අනාගතයේ බදු ලාභ ලැබීමේ අවකාශ සහිත මට්ටමක් දක්වා පරිහරණය නොකළ බදු මුදල් පාඩු ඉදිරියට ගෙනගොස් තිබේ. විලම්භිත බදු වත්කම්වල ඉදිරියට ගෙනයා හැකි ප්‍රමාණ ඒ ඒ ශේෂපත්‍ර දිනට සමාලෝචනය කර ඇති අතර අදාළ බදු ප්‍රතිලාභ සාක්ෂාත් කර ගැනීමේ හැකියාව තවදුරටත් නොහැකි විමක් දක්වා අඩුකර තිබේ.

3. ශේෂ පත්‍ර දිනට පසු සිදුවීම්

ශේෂ පත්‍ර දිනට පසුව සිදුවූ සියලුම ද්‍රව්‍යාත්මක වෙනස්කම් සැලකිල්ලට ගෙන ඇති අතර අවශ්‍ය අවස්ථාවලදී මූල්‍ය ප්‍රකාශනවලට ගැලපීම් හෝ හෙළිදරව් කිරීම් වශයෙන් එකතු කර ඇත.

4. මුදල් ප්‍රවාහ ප්‍රකාශය

.වක්‍ර ක්‍රමය. උපයෝගී කරගෙන මුදල් ප්‍රවාහ ප්‍රකාශ පිළියෙල කර තිබේ.

5. ප්‍රාග්ධන බැඳීම් හා අවිනිශ්චිතතා

සමාගමේ සියලුම ද්‍රව්‍ය ප්‍රාග්ධන බැඳීම් හා අවිනිශ්චිත වගකීම් මූල්‍ය ප්‍රකාශවල අදාළ සටහන් යටතේ හෙළිදරව් කර ඇත.

6. සංසන්දනාත්මක තොරතුරු

කළින් වර්ෂයේ සංඛ්‍යා විස්තර හා සටහන් අවශ්‍ය තන්හි ප්‍රවර්තන වර්ෂයේ ඉදිරිපත් කිරීම් සනාථ කිරීම සඳහා නැවත පෙළගස්වා තිබේ.

7. ආර්ථික නොවන වත්කම් හා වගකීම්

වගකීම් හෝ වටිනාකම් සහිත ගිනුම්වල දැක්වෙන ශේෂයන්, පැවැත්ම සහ අයිතිය සනාථ කිරීම සඳහා ලියකියවිලි නොමැති විට සහ ඇවර කාල පරිච්ඡේදය තළ ඒවා අස්ථානගත වීම නිසා ආර්ථික නොවන වත්කම් සහ වගකීම් ගිනුමට මාරුකර තිබේ.

වී අලෙවි මණ්ඩලය

2009 දෙසැම්බර් 31 න් අවසන් වූ වර්ෂය සඳහා මූල්‍ය ප්‍රකාශන වල සටහන්

	2009	2008
සටහන 01 - පිරිවැටුම		
	රු.	රු.
වී අලෙවිය	1,711,200,019	-
සහල් අලෙවිය	11,409,363	-
	1,722,609,382	-
අඩුකළා - පිරිවැටුම් බදු	(17,226,094)	-
	1,705,383,288	-

සටහන 02 - අලෙවි පිරිවැය (වී)

	රු.	රු.
ආරම්භක තොගය	160,924,474	-
මිලදී ගැනීම්	1,460,203,248	160,924,474
එකතුකළා	-	-
	1,621,127,722	160,924,474
අඩුකළා - අවසන් තොගය	(179,596,102)	(160,924,474)
	1,441,531,620	-

සටහන 03 - මෙහෙයුම් වල සෘජු පොදු කාර්යය පිරිවැය (වී)

	රු.	රු.
නියෝජිත කොමිස් හා ප්‍රවාහන	57,400,70	6,692,417
වේලිම 3% (වියලි බර)	48,633,832	-
වී මෙහෙයුම් සඳහා බැංකු ගාස්තු	5,408,539	143,972
කම්කරු ගාස්තු	9,411,740	1,505,434
පැටවුම් ගාස්තු	32,835	-
ගබඩා අලුත්වැඩියා / නඩත්තු	283,837	-
වී මෝල් ගාස්තුව	616,044	-
ප්‍රවාහන ගාස්තු	576,476	1,500
වේතන	-	32,850
තැපැල් ගාස්තු හා විදුලි පණිවිඩ	-	243
මුද්‍රණ හා ලිපි ද්‍රව්‍ය	-	7,503
පරිභෝජනය කළ හැකි	-	126,369
වාහන කුලියට ගැනීමේ ගාස්තු	-	520,000
අලුත්වැඩියාව හා නඩත්තුව	-	207,617
ප්‍රචාරණ	-	96,625
ඉන්ධන ගාස්තු	-	34,200
තරාදි කුලී	-	1,500
ගමන්වියදම් හා යැපීම් දීමනා	-	39,205
වාහන නඩත්තුව	-	23,575
පරීක්ෂණ ගාස්තු	-	1,039,775
වෙනත් වියදම් (මිශ්‍ර)	-	31,030
	122,364,010	10,503,813

වී අලෙවි මණ්ඩලය

මූල්‍ය ප්‍රකාශනවල සටහන් - 2009 දෙසැම්බර් 31 න් අවසන් වූ වර්ෂය

	2009	2008
	රු.	රු.
සටහන 04 - වෙනත් ආදායම්		
සංචාරක බංගලා හා ගබඩා කුලී	5,485,780	6,850,530
පාඩු පියවා ගැනීම්	-	2,000
ආයෝජන සඳහා ලාභාංශ	36,000	36,000
ආයෝජන සඳහා ලාභාංශ	21,000	51,000
ටෙන්ඩර් තැන්පතු ආදායම	842,500	21,000
සේවා ගාස්තු ආදායම	1,755,900	16,367
මොටර් රථ අලෙවියෙන් ලාභය	30,202,486	-
ස්ථාවර තැන්පතු පොළී	17,886,567	6,213
වෙනත් ආදායම්	56,230,233	6,983,109

සටහන 05 - අලෙවි හා බෙදාහැරීමේ පිරිවැය

	රු.	රු.
වාහන කුලී ගාස්තු	1,173,332	195,480
ප්‍රචාරණ	868,967	863,512
ගමන් වියදම් හා යැපුම් දීමනා	189,298	110,353
ගබඩා රක්ෂණ	502,150	-
ගෝනි අලෙවියේ පාඩුව	9,593,648	-
	12,327,396	1,169,345

වී අලෙවි මණ්ඩලය

මූල්‍ය ප්‍රකාශනවල සටහන් - 2009 දෙසැම්බර් 31 න් අවසන් වූ වර්ෂය

	2009	2008
සටහන 06 - පරිපාලන වියදම්		
	රු.	රු.
වැටුප්	7,980,697	2,115,046
ජීවන වියදම් දීමනාව	2,301,183	-
වෙනත් දීමනා	356,080	-
සේවක අර්ථසාධක අරමුදල	1,200,138	816,169
සේවක භාර අරමුදල	305,046	-
අතිකාල ගෙවීම්	212,282	168,896
වේතන	372,076	801,591
නීතිමය ගාස්තු	154,600	171,910
විගණන ගාස්තු	57,500	57,500
අධ්‍යක්ෂක ගාස්තු	323,500	59,550
සංග්‍රහ වියදම්	66,431	28,672
තැපැල් ගාස්තු හා සන්නිවේදන ගාස්තු	51,857	12,702
මුද්‍රණ හා ලිපි ද්‍රව්‍ය	911,749	474,178
ඉන්ධන ගාස්තු	1,544,874	-
අලුත්වැඩියා හා නඩත්තු	588,210	-
පරිභෝජනය කළ අයිතම	448,405	133,344
තක්සේරු ගාස්තු	24,440	-
වෛද්‍ය වාර්තා ගාස්තු	2,500	-
දුරකථන	822,305	63,206
විදුලිය	167,888	81,517
ජලය	95,786	-
සම්මුඛ පරීක්ෂණ ගාස්තු	27,090	-
පරිවර්ථන ගාස්තු	3,350	-
ගබඩා කුලී වියදම්	36,000	-
කුලී වරිපණම් බදු හා ජලය සඳහා වියදම්	191,541	273,018
වාහන රක්ෂණ හා ආදායම් බලපත්‍ර ගාස්තු	270,922	2,316
සේවක ශුභසාධන	153,277	20,220
කාර්ය මණ්ඩල පුහුණු හා අදාළ වියදම්	137,935	-
ආරක්ෂක ගාස්තු	957,731	-
වාර ප්‍රකාශන හා ප්‍රවෘත්ති පත්‍ර	35,790	9,200
වාහන නඩත්තුව	903,140	512,374
වන්දි ගෙවීම	-	256,000
පාරිභෝජික	-	596,493
මිනුම් හා තරාදි අලුත්වැඩියාව	343,432	-
ක්ෂය - ගොඩනැගිලි (කාර්යාල)	2,660,921	2,660,921
ක්ෂය - මොටර්වාහන	252,900	252,900
ක්ෂය - කාර්යාල උපකරණ	426,697	426,697
ක්ෂය - තාවකාලික ගොඩනැගිලි	7,920	16,580
	24,396,191	10,010,998

වි අලෙවි මණ්ඩලය

මූල්‍ය ප්‍රකාශනවල සටහන් - 2009 දෙසැම්බර් 31 න් අවසන් වූ වර්ෂය

	2009	2008
සටහන 07 - වෙනත් වියදම්		
	රු.	රු.
	55,467	37,559
බැංකු ගාස්තු	210,619	-
වෙනත් වියදම්		
	266,086	37,559
සටහන 08 - මූල්‍ය පිරිවැය		
	රු.	රු.
	10,010,959	-
පොළී වියදම්		
	10,010,959	75,118

වි අලෙවි මණ්ඩලය
මූල්‍ය ප්‍රකාශනවල සටහන් - 2009 දෙසැම්බර් 31 න් අවසන් වූ වර්ෂය

සටහන 09
දේපල පිරිසක හා උපකරණ

විස්තරය	01.01.2009 දිනට පිරිවැය රු.	එකතු කිරීම් රු.	අපහරණය රු.	2009.12.31 දිනට පිරිවැය රු.	සමුච්චිත ක්ෂය කිරීම් ක්ෂය 2009.01.01 රු.	වර්ෂය සඳහා වර්ෂය කිරීම් ක්ෂය රු.	අඩුකලා ක්ෂය 2009.12.31 රු.	ශේෂ ක්ෂය 2009.12.31 රු.	ශුද්ධ පොත් අගය 31.12.2009 රු.
ඉඩම් හා ගොඩනැගිලි පිරිසක හා යන්ත්‍රෝපකරණ උපකරණ	219,210,005	-	-	219,210,005	107,694,701	2,660,921	-	110,355,622	108,854,383
මෝටර් වාහන	21,620,640	-	-	21,620,640	19,017,219	-	-	19,017,219	2,603,420
කාර්යාල උපකරණ	618,291	66,764	-	685,054	618,289	-	-	618,289	66,766
කාර්යාල උපකරණ	4,700,864	1,503,865	(1,725,000)	4,479,728	4,690,431	252,900	(1,725,000)	3,218,331	1,261,398
දුමායන යන්ත්‍ර	3,604,376	161,691	-	3,766,067	2,663,381	426,697	-	3,090,078	675,989
එම	1,062,966	-	-	1,062,966	1,062,965	-	-	1,062,965	1
බර කිරීමේ යන්ත්‍ර	2,113,979	-	-	2,113,979	2,113,978	-	-	2,113,978	1
විදුලි දුරකථන හා සවිකිරීම් පාසැලි	2,165,772	-	-	2,165,772	2,165,771	-	-	2,165,771	1
විවෘත්ත අවකාශ ගබඩා ආවරණ තෙතමනය මැනුම් මීටර	8,105,603	-	-	8,105,603	8,105,600	-	-	8,105,600	3
විද්‍යාගාර උපකරණ	970	-	-	970	969	-	-	969	1
පොලි සීල්	6,295,022	-	-	6,295,022	6,295,021	-	-	6,295,021	1
තාවකාලික ගොඩනැගිලි	3,672,142	-	-	3,672,142	3,672,141	-	-	3,672,141	1
තොගි. යන්ත්‍ර	436,487	-	-	436,487	436,486	-	-	436,486	1
පොත් හා සිතියම්	18,180	-	-	18,180	18,179	-	-	18,179	1
පරිගණක හා උපාංග	90,377	-	-	90,377	82,456	7,920	-	90,376	1
	4,223,547	-	-	4,223,547	4,223,546	-	-	4,223,546	1
	440	-	-	440	439	-	-	439	1
	-	21,400	-	21,400	-	-	-	-	21,400
	277,939,659	1,753,719	(1,725,000)	277,968,378	162,861,571	3,348,438	(1,725,000)	164,485,009	113,483,369

සටහන 10
කෙර්ගෙන යන වැඩ

	2009.01.01 දිනට ශේෂය	වර්ෂය තුළ එකතු කිරීම්	ආරම්භක ශේෂයට ගැලපීම්	2009.12.31 දිනට ශේෂය	වර්ෂය තුළ මාරු කිරීම්	2009.12.31 දිනට ශේෂය
කෙර්ගෙන යන වැඩ - ඒ. ජා. ආධාර	5,833,341	-	-	5,833,341	-	5,833,341
කෙර්ගෙන යන වැඩ - ඩී. අ. ම. මෝල්	100,000	-	-	100,000	-	100,000
කෙර්ගෙන යන වැඩ - ඩී. අ. ම. ගබඩා	76,550	-	-	76,550	-	76,550
	6,009,890	-	-	6,009,890	-	6,009,890

අඩුකලා ආර්ථික නොවන වත්කම් / වගකීම් ගිණුමට මාරු කිරීම්

කෙර්ගෙන යන වැඩ - ඒ. ජා. ආධාර	(5,833,341)
කෙර්ගෙන යන වැඩ - ඩී. අ. ම. මෝල්	(100,000)
කෙර්ගෙන යන වැඩ - ඒ. ජා. ආධාර	(76,550)
	<u>නැත</u>

සටහන
පැවැත්ම සහ වටිනාකම තහවුරු කළ නොහැකි නිසා ශේෂය ආර්ථික නොවන වත්කම් / වගකීම් ගිණුමට මාරු කිරීම

සටහන 11
ආයෝජන

ආයතනය	රු.	රු.
ශ්‍රී ලංකා කෘෂි නිෂ්පාදන අලෙවි අධිකාරිය	55,711,265	55,711,265
සී/ස ලංකා එක්සත් ප්‍රවෘත්ති පත්‍ර සමාගම	127,000	127,000
සී/ස රජරට ග්‍රැඩ් ග්‍රේන් සැකසුම් සමාගම	1,032,900	1,032,900

ස්ථාවර තැන්පතු

ලංකා බැංකුව - රාජගිරිය	258,626,502	5,000,000
	<u>315,497,667</u>	<u>61,871,165</u>

අඩුකලා - ආර්ථික නොවන වත්කම් / වගකීම් ගිණුමට මාරු කිරීම්

සී/ස රජරට ග්‍රැඩ් ග්‍රේන් සැකසුම් සමාගම	(1,032,900)
	<u>314,464,767</u>

සටහන

පැවැත්ම නොමැතිනම් ආර්ථික නොවන වත්කම් / වගකීම් ගිණුමට මාරු කිරීම්

සටහන 12
තොග

	පරිභෝජනයට ගතහැකි හා ලිපිද්‍රව්‍ය තොග	වී තොග	පොලිසැක් ගෝනි	යන්ත්‍රෝපකරණ අමතර කොටස් සහ වෙනත් ගබඩා අයිතම ඩිසල්	පොළිතින් ආවරණ රැළි පෙට්ටි ගෝනි පුගල ගෝනි හා වර්ණගන්වන කුඩු	එකතුව
වී. අ. ම. මෝල්	-	-	-	3,532,309	1,175,830	4,699,139
වී. අ. ම. ගබඩා	-	179,596,102	12,713,079	-	-	192,309,181
කාර්යාලය	82,818	-	-	-	-	82,818
	82,818	179,596,102	12,713,079	3,523,309	1,175,830	197,091,138
අඩුකලා - ආර්ථික නොවන වත්කම් / වගකීම් ගිණුමට මාරු කිරීම						
				(3,523,309)	(1,175,830)	(4,699,139)
				නැත	නැත	192,391,999

සටහන

ආර්ථික නොවන වත්කම් / වගකීම් ගිණුමට මාරු කළේ නම් වටිනාගමක් නොමැති ගබඩා

වි අලෙවි මණ්ඩලය

මූල්‍ය ප්‍රකාශනවල සටහන් - 2009 දෙසැම්බර් 31 න් අවසන් වන වර්ෂය

	2009	2008
සටහන 13		
ලැබිය යුතු වෙනත් දෑ	රු.	රු.
උපචිත ආදායම	849,600	43,007,540
පූර්ව ගෙවීම්	-	1,282,301
ආපසු යැවුණු වෙක් පත්	-	867,602
ලැබිය යුතු රඳවා ගැනීමේ බදු	3,020,249	-
ශ්‍රී ලංකා කෘෂි අලෙවි අධිකාරියෙන් ලැබිය යුතු දේ	35,000	35,000
ආහාර දෙපාර්තමේන්තුවෙන් ලැබිය යුතු දේ	10,591,838	-
අනුරාධපුර සුළු මුදල් ලැබිය යුතු	34	-
අවිනිශ්චිත / පොදු	-	1,654,926
	<u>14,496,720</u>	<u>46,847,368</u>

සටහන 14		
අත්තිකාරම්	රු.	රු.
උත්සව අත්තිකාරම්	21,000	112,571
ප්‍රාග්ධන වියදම් සඳහා අත්තිකාරම්	4,614,513	-
අත්තිකාරම් - පොළොන්නරුව	100,000	-
- හම්බන්තොට	2	-
- කුරුණෑගල	2,503	-
	<u>4,738,018</u>	<u>112,571</u>

සටහන 15			
මුදල් හා මුදල්වලට සමාන දෑ		රු.	රු.
ලංකා බැංකුව බදුල්ල	3270933	56,228	2,129,998
එම රාජගිරිය	7723940	304,081,373	31,348,354
එම රාජගිරිය	7768187	118,023	36,500
එම රාජගිරිය	7767985	289,111	293,880
එම රාජගිරිය	7768144	542,776	23,250
එම රාජගිරිය	7768265	85,432	16,000
එම රාජගිරිය	7768246	223,532	16,100
		<u>305,396,474</u>	<u>33,864,082</u>

වී අලෙවි මණ්ඩලය

මූල්‍ය ප්‍රකාශනවල සටහන් - 2009 දෙසැම්බර් 31 න් අවසන් වන වර්ෂය

සටහන 16	2009	2008
අරමුදල්	රු.	රු.
විදේශාධාර	142,743,523	142,743,523
ග.නි.ස.ම. - මසම ගත් වත්කම්වල වටිනාකම	63,553,817	63,553,817
සංවර්ධන සංවිත	11,509,728	11,509,728
පොදු කෘෂිකාර්මික අරමුදල	8,800,000	8,800,000
	<u>226,607,067</u>	<u>226,607,067</u>

සටහන 17	රු.	රු.
ණය හිමියෝ	310,000,000	200,000,000
මහා භාණ්ඩාගාරයට ගෙවිය යුතු (වී මිලදී ගැනීම්)	-	275,438,241
වෙනත් ණය හිමියෝ		
	<u>310,000,00</u>	<u>475,438,241</u>

සටහන 18	රු.	රු.
වෙනත් ගෙවියයුතු දේ	රු.	රු.
උපචිත වියදම	10,382,641	188,124,254
සේ. අ. අ ගෙවිය යුතු	352,696	554,852
සේ. භා. අ. ගෙවිය යුතු	52,904	-
ශ්‍රී ලංකා කෘෂි අලෙවි අධිකාරියට ගෙවීම්	178,157,940	3,667,426
ගෙවිය යුතු කොමිස් මුදල් හා ප්‍රවාහන වියදම්	7,510	7,510
දිසාපතිට ගෙවීම	26,016,640	26,959,120
වැටුප් අවකරණ	11,427	-
ආපසු ගෙවිය යුතු තැන්පතු - තෙත මාපක	84,500	-
ආපසු ගෙවිය යුතු ටෙන්ඩර් තැන්පතු	64,100	-
ආදායම් බදු දෙපාර්තමේන්තුවට ගෙවිය යුතු - රඳවා ගැනීමේ බදු	5,805	-
පෙර ලැබීම්	68,000	4,199,090
වෙනත් තැන්පතු - ආපසු ගෙවිය යුතු	240,000	9,714,713
	<u>215,444,163</u>	<u>233,226,964</u>

සටහන 19	රු.	රු.
ප්‍රතිපාදන	රු.	රු.
වී හා බැග් අලෙවියෙන් ලද මුදල් ආපසු ගෙවීමට අදාළ වෙන් කිරීම්	33,400,000	-
පිරිවැටුම් බදු සඳහා ප්‍රතිපාදන	17,226,094	-
වියළි බර සඳහා ප්‍රතිපාදන	48,633,832	-
	<u>99,259,925</u>	<u>-</u>

සටහන 20	රු.	රු.
විශ්‍රාම පතිලාභ බැඳීම් (පාරිභෝගික)	රු.	රු.
වර්ෂය ආරම්භයේදී ශේෂය	3,766,802	4,363,295
වර්ෂය තුළ යෙදවූ ප්‍රතිපාදන	-	-
	3,766,802	4,363,295
වර්ෂය තුළ ගෙවීම්	(979,797)	-
වර්ෂය අවසානයේදී ශේෂය	<u>2,787,005</u>	<u>4,363,295</u>

වී අලෙවි මණ්ඩලය

මූල්‍ය ප්‍රකාශනවල සටහන් - 2009 දෙසැම්බර් 31 න් අවසන් වන වර්ෂය

සටහන් 21	2009	2008
ආර්ථික නොවන වත්කම් / වගකීම්	රු.	රු.
ක්‍රස්තවාදී විනාශ කිරීම් - ක්ෂය	768,460	768,460
උපචිත වියදම	188,055,987	188,124,254
සේ. අ. අ ගෙවීම්	533,034	554,852
පෙර ලැබීම්	4,187,090	4,199,090
තැන්පතු වී	8,671,853	8,671,853
ආපසු යැවූනු වෙක්පත් - මිනොටමුල්ල	4,566	-
අලෙවිය සඳහා තැන්පතු	2,198,646	2,198,646
ආරක්ෂක තැන්පතු	218,423	218,423
ආරක්ෂක තැන්පතු - කොන්ත්‍රාත්කරුවන් හා සැපයුම් කරුවන්	1,752,565	1,752,565
ටෙන්ඩර් තැන්පතු	1,726,209	1,726,209
රඳවා ගැනීම්	2,701,282	2,701,282
නොගෙවූ වැටුප්	1,685,216	1,685,216
නොගෙවූ වේතන	3,350	3,350
අවලංගු කළ වෙක්	549,785	549,785
වෙනත් තැන්පතු	9,474,713	9,714,713
සහල් අලෙවි පොදු ගිණුම	38,135	38,135
අවිනිශ්චිත - වැටුප් හා අත්තිකාරම්	1,043,458	1,043,458
මහජන බැංකුව - රත්නපුර 267	14,725	14,725
මහජන බැංකුව - ත්‍රිකුණාමලය 502	0.20	0.20
වෙනත් ණය හිමියෝ (උපලේඛන අංක 01)	28,518,887	-
තොග ගැලපීම්	2,279,071	2,279,071
ප්‍රථිමූල්‍ය ගිණුම - මහජන බැංකුව	1,639,814,151	1,639,814,151
ප්‍රථිමූල්‍ය ගිණුම - මහජන බැංකුව	204,776,492	204,776,492
ප්‍රථිමූල්‍ය ගිණුම - ලංකා බැංකුව	3,041,049	3,041,049
බොල් ණය සඳහා ප්‍රවීණතාව	10,028,674	10,028,674
වන්දි ගෙවීමට අදාළ මහා භාණ්ඩාගාර බිල්	6,119,550	6,119,550
	2,118,205,370	
අඩුකලා		
කෙරෙමින් පවතින වැඩ - අ. එ. ජ ආධාර	5,833,341	5,833,341
කෙරෙමින් පවතින වැඩ - වී අ ම මෝල්	100,000	100,000
කෙරෙමින් පවතින වැඩ - වී අ ම ගබඩා	76,550	76,550
ණය ගැතියෝ (උප ලේඛන අංක 02)	477,432,325	527,488,859
මුදල් ප්‍රතිපූර්ණය කිරීම	3,327	3,327
සේවා සඳහා තැන්පතු	2,079,664	2,068,969
මාර්ගස්ථ තොග	2,906,718	2,906,718
මුද්දර ගාස්තු පතිපූර්ණය - ප්‍රාදේශීය කාර්යාල	5,284	5,284
මහජන බැංකුව - තැන්පතු	65,576	65,576
ආයෝජන - රජරට ග්‍රෑඩ් ග්‍රේන් ප්‍රොසෙසින් කම්පැනි ලිමිටඩ්	1,032,900	1,032,900
උපචිත ආදායම	41,767,890	43,007,540
පූර්ව ගෙවීම්	1,282,301	1,282,301
ක්‍රස්තවාදී අලාභ - වත්කම්	80,995,173	80,995,173
අවිනිශ්චිත - පොදු	1,652,925	1,654,925
මෝටර් වාහන ණය	39,171	39,171
ආපදා ණය	811,405	-
උත්සව අත්තිකාරම්	107,171	112,571
ප්‍රවාහන අත්තිකාරම්	80,887	80,887
ගංවතුර දීමනාව	22,037	22,037
විශේෂ වැටුප් අත්තිකාරම්	3,200	3,200

වී අලෙවි මණ්ඩලය

මූල්‍ය ප්‍රකාශනවල සටහන් - 2009 දෙසැම්බර් 31 න් අවසන් වන වර්ෂය

		118,966
විශේෂ ණය අත්තිකාරම්	421,440	867,602
ආපසු යැවුම් චෙක්පත්	872,169	-
වෙනත් අත්තිකාරම්	17,255	6,518,662
අත්තිකාරම්	6,518,662	3,523,309
යන්ත්‍ර සූත්‍ර අමතර කොටස් සහ වෙනත්	3,523,309	1,175,830
ගෝනි මලු	1,175,830	28,501
අතැති මුදල් - ප්‍රධාන කාර්යාලය (උප ලේඛන අංක 03)	28,501	27,552
අතැති මුදල් - වී මෝල් සංකීර්ණ (උප ලේඛන අංක 04)	27,552	22,773
අතැති මුදල් - දිස්ත්‍රික් කාර්යාල (උප ලේඛන අංක 05)	22,773	7,559
මහජන බැංකුව - ප්‍රධාන කාර්යාලය 1320100318	7,559	94,552
මහජන බැංකුව - විදේශීය ශාඛාව 5801	94,552	1,602
මහජන බැංකුව - බදුල්ල 472	1,602	1,251
මහජන බැංකුව - බදුල්ල 123	1,251	22,565
මහජන බැංකුව - මරදාන 120	22,565	9,925
මහජන බැංකුව - ත්‍රිකුණාමලය 511	9,925	50
ලංකා බැංකුව - බදුල්ල 888	50	3,040,037
මහජන බැංකුව - ප්‍රධාන කාර්යාලය 1-499-944-0055	3,040,037	29,440
මහජන බැංකුව - ප්‍රධාන කාර්යාලය 6-600-102-573	29,440	632,112,315
		<u>1,486,093,056</u>
එකතුව		

වී අලෙවි මණ්ඩලය

මූල්‍ය ප්‍රකාශනවල සටහන් - 2009 දෙසැම්බර් 31 න් අවසන් වූ වර්ෂය

සටහන - 22

පහත සඳහන් ගිණුම් වැරදීමකින් ආයෝජන ගිණුමට හරවා ඇත. එය නිවැරදි කර ණයගැතියන්ගේ ගිණුමට මාරු කර ඇත.

	රු.
තෙල් සංවර්ධන මණ්ඩලය	700,000.00
තෝත් සී	1,000,000.00
කපු සංස්ථාව	3,500,000.00

සටහන - 23

වී මිලදී ගැනීම - මහ කන්නය 2008/09 හා යල කන්නය 2009

රාජගිරිය ලංකා බැංකුවේ පවත්වාගෙනයන ප්‍රධාන ගිණුමට අමතරව (ගි. අ. 3270933) මෙම මෙහෙයුම් සඳහා එම බැංකුවේම වෙනම ගිණුමක් ආරම්භ කර ඇත. (ගි. අ. 7723940)

පහත සඳහන් ප්‍රධාන වී නිෂ්පාදන දිස්ත්‍රික්ක වල ගොවීන්ගෙන් වී මිලදී ගෙන තිබේ.

පොළොන්නරුව
අම්පාර
අනුරාධපුර
හම්බන්තොට
කුරුණෑගල

සටහන - 24

දේපල, පිරිසත හා යන්ත්‍රාගාර

පහත සඳහන් වත්කම් දේපල පිරිසත යන්ත්‍රාගාර යටතේ දැක්වුනද අදාළ ලේඛන නොමැති හෙයින් අයිතිය වටිනාකම හා පැවැත්ම සනාථ කළ නොහැක.

ඉඩම් හා ගොඩනැගිලි

පිරිසත හා යන්ත්‍රාගාර

දුම්ගස්සන උපකරණ

විශලිඛර

බරකිරීමේ යන්ත්‍ර

විදුලි දුරකථන හා සවිකිරීම්

පාපැදි

විවෘත අවකාශ ගබඩා ආවරණ

තෙත මාපක

විද්‍යාගාර උපකරණ

පොලිසිලර්

තාවකාලික ගොඩනැගිලි

දුමායන යන්ත්‍ර

පොත් හා සිතියම්

වි අලෙවි මණ්ඩලය
2009.12.31 දිනට ණය නිමයන්

විස්තරය	රු.	වසර 5ට වැඩි රු.	වර්ෂ 4-5 රු.	වර්ෂ 3-4 රු.	වර්ෂ 2-3 රු.	වර්ෂ 1-2 රු.	වර්ෂ 1 රු.
සමාජ සේවා දෙපාර්තමේන්තුව	48,308	48,308	-	-	-	-	-
සැපයුම් අංශය							
ශ්‍රී ලංකා වාණිජ (පොදු) නීතිගත සංස්ථාව	16,960	16,960	-	-	-	-	-
පී ගන්තොඩගෙදර	108	108	-	-	-	-	-
ලංකා ඇග්රො සර්විස්	26	26	-	-	-	-	-
ක්ලෝනියල් හාඩ්වෙයාර්	6,475	6,475	-	-	-	-	-
බුටින් සහ සමාගම	922	922	-	-	-	-	-
සී/ස සැමුවෙල් සහ පුත්‍රයෝ	4,616	4,616	-	-	-	-	-
ඇසෝසියේටඩ් මෝටෝර්ස්	43,807	43,807	-	-	-	-	-
සී/ස ප්‍රාචින් සහ සමාගම	7,200	7,200	-	-	-	-	-
ජාතික පුළු කර්මාන්ත සමාගම	55,958	55,958	-	-	-	-	-
සී/ස චෝකර් සහ පුත්‍රයෝ	3,311	3,311	-	-	-	-	-
ශ්‍රී ලංකා රියර් සංස්ථාව	156,796	156,796	-	-	-	-	-
ගොඩනැගිලි ද්‍රව්‍ය සංස්ථාව	741,743	741,743	-	-	-	-	-
උතුරු කොළඹ සමුපකාර සමිතිය	5,086	5,086	-	-	-	-	-
ශ්‍රී ලංකා සම්භාණ්ඩ සංස්ථාව	100	100	-	-	-	-	-
සී/ස ප්‍රිමියර් එන්ජිනියරින්	4,250	4,250	-	-	-	-	-
සී/ස සී එස් ටී එන්ජිනියරින්	1,274	1,274	-	-	-	-	-
කෘෂිකර්ම හා ඉඩම් අමාත්‍යාංශය	9,450	9,450	-	-	-	-	-
ප්ලාස්ටික් පැකිං කම්පැනි	12,672	12,672	-	-	-	-	-
ඇග්රො ඉංජිනේරු ආයතනය	227	227	-	-	-	-	-

විස්තරය	රු.	වසර 5ට වැඩි රු.	වර්ෂ 4-5 රු.	වර්ෂ 3-4 රු.	වර්ෂ 2-3 රු.	වර්ෂ 1-2 රු.	වර්ෂ 1 රු.
ජාතික කඩදාසි සමාගම	54,694	54,694	-	-	-	-	-
රජයේ මුද්‍රණාලය	15,311	15,311	-	-	-	-	-
දිල්ස් ඇන්ඩ් ඇෆර් කල්වරල් මැෂිනරි ලිමිටඩ්	7,755	7,755	-	-	-	-	-
බේසික් සැන්ටිසිස් පේපර්ස් ඉන්ඩස්ට්‍රිස්	630	630	-	-	-	-	-
ජූටි ඉන්ඩස්ට්‍රිස් කෝපරේෂන්	120,010	120,010	-	-	-	-	-
සමුපකාර තොග වෙළඳ සංස්ථාව	9,085	9,085	-	-	-	-	-
ශ්‍රී ලංකා වානේ සංස්ථාව	21,469	21,469	-	-	-	-	-
ද යුනියන් ට්‍රේඩින් මිල්ස්	1,030	1,030	-	-	-	-	-
සදරන් ඉලෙක්ට්‍රිකල්ස්	1,600	1,600	-	-	-	-	-
නිව්ටන් මෝටර්ස්	1,400	1,400	-	-	-	-	-
තෙල් හා මේද සංස්ථාව	1,011,336	1,011,336	-	-	-	-	-
කොමිබිල් ඒජන්සිස් ලිමිටඩ්	273	273	-	-	-	-	-
පොලිපැක් ඉන්ඩස්ට්‍රිස්	12,140	12,140	-	-	-	-	-
හන්ටර් ඇන්ඩ් කම්පැනි ලිමිටඩ්	2,805	2,805	-	-	-	-	-
යුනියන් මෝටර් ලිමිටඩ්	1,879	1,879	-	-	-	-	-
කේ ක්‍රිහන් පිල්ලෙයි	5,500	5,500	-	-	-	-	-
සුවිත ප්‍රින්ටර්ස්	195	195	-	-	-	-	-
සිල්වර් ලයින් ඉලෙක්ට්‍රිකල්ස්	1,650	1,650	-	-	-	-	-
ඒ. ජේ. ටෙක්නො ලිමිටඩ්	786	786	-	-	-	-	-
සිලෝන් ස්ටේට් හාඩ්වෙයාර්	18,950	18,950	-	-	-	-	-
සිල්වරෝන් ඉලෙක්ට්‍රිකල්ස්	394	394	-	-	-	-	-
චිත්‍රා පොටෝ	1,452	1,452	-	-	-	-	-
ටයර් ටීම්	25,668	25,668	-	-	-	-	-
යූ ඇන්ඩ් එච් ඩීල් සර්විස්	15,912	15,912	-	-	-	-	-
සකොස - කොළඹ	45,000	45,000	-	-	-	-	-
සකොස - චීන වරාය ත්‍රිකුණාමලය	1,300,000	1,300,000	-	-	-	-	-

විස්තරය	රු.	වසර 5ට වැඩි රු.	වර්ෂ 4-5 රු.	වර්ෂ 3-4 රු.	වර්ෂ 2-3 රු.	වර්ෂ 1-2 රු.	වර්ෂ 1 රු.
රයිස් මිලින් කොම්පොනන්ට්ස් ඒ සී පෝල් ඇන්ඩ් කම්පැනි මෙට්‍රොපොලිටන් ඒජන්සිස් ලිමිටඩ් සිරි එන්ට්‍රප්‍රයිසස් ඉන්ටර් නැෂනල් බෙයාරින් ලංකා ලිමිටඩ් බ්‍රවුන් සහ සමාගම යුනයිටඩ් මෝටර්ස් ලංකා ලිමිටඩ් ආහාර දෙපාර්තමේන්තුව ලංකා තුනී ලැලි සංස්ථාව ගෙවිජන සේවා ටොයොටා ලංකා සර්වේද්‍ය	17,500 270 885 256 1,600 3,978 19,283 1,258,410 5,560 7,155 5 8,300 5,071,105	17,500 270 885 256 1,600 3,978 19,283 1,258,410 5,560 7,155 5 8,300 5,071,105	- - - - - - - - - - - - -	- - - - - - - - - - - - -	- - - - - - - - - - - - -	- - - - - - - - - - - - -	- - - - - - - - - - - - -
සැපයුම් (සහල් වෙළඳ අංශය)	56,940	56,940	-	-	-	-	-

විස්තරය	රු.	වසර 5ට වැඩි රු.	වර්ෂ 3-4 රු.	වර්ෂ 2-3 රු.	වර්ෂ 1-2 රු.	වර්ෂ 1 රු.
ණය හිමි පාලන ගිණුම් - විවිධ						
වී. සේ. ස. ස. රාජාංගනය	57,344	57,344	-	-	-	-
විගණකාධිපති	75,074	75,074	-	-	-	-
ගොවිජනසේවා කොමසාරිස්	3,000,040	3,000,040	-	-	-	-
සී. පී. සමරකෝන්	25,000	25,000	-	-	-	-
කෘෂිකර්ම දෙපාර්තමේන්තුව	624,849	624,849	-	-	-	-
මෝල් පිළිබඳ භාණ්ඩාගාර ණය ගිණුම	7,764,145	7,764,145	-	-	-	-
සී. පී. අබේකෝන්	20,000	20,000	-	-	-	-
ග. නි. ස. ම	1,500	1,500	-	-	-	-
ශ්‍රී ලංකා මහ බැංකුව	4,741,504	4,741,504	-	-	-	-
ආරෝග්‍ය සිල්වා	3,245	3,245	-	-	-	-
ලැබිරටරීස්	130,400	130,400	-	-	-	-
ජේ. ආර්. ඩී. සිරිපාල	-	-	-	-	-	-
කෘෂි කර්ම දෙපාර්තමේන්තුව පිකිල්ලහකඩ ගබඩාව	1,314,124	1,314,124	-	-	-	-
අයි. ජී. කිරිබත්ඩො	25,000	25,000	-	-	-	-
	17,782,224	17,782,224	-	-	-	-

විස්තරය	රු.	වසර 5ට වැඩි රු.	වර්ෂ 4-5 රු.	වර්ෂ 3-4 රු.	වර්ෂ 2-3 රු.	වර්ෂ 1-2 රු.	වර්ෂ 1 රු.
ණයහිමියන්ගේ පාලන ගිණුම							
අතිරේක හෝග බඩ ඉරිඟු	141,638	141,638	-	-	-	-	-
සිලෝන් ටොබැකෝ	1,670,580	1,670,580	-	-	-	-	-
වී. සේ. ස. ස. නවරත්නොට	134,698	134,698	-	-	-	-	-
වී. සේ. ස. ස. උඩපළාත	10,000	10,000	-	-	-	-	-
වී. සේ. ස. ස. උඩුනුවර	2,000	2,000	-	-	-	-	-
දෙහිවිනිපළාත සමූපකාර සමිතිය	314,190	314,190	-	-	-	-	-
වී. සේ. ස. ස. පස්සර	60,000	60,000	-	-	-	-	-
වයිනිස් කෑම්ප්	1,688,181	1,688,181	-	-	-	-	-
බන්ධනාගාරය - මහර	5	5	-	-	-	-	-
යුධ හමුදා ජනපදය - මහර	165,000	165,000	-	-	-	-	-
බන්ධනාගාරය - වැලිකඩ	6,962	6,962	-	-	-	-	-
වී.සේ.ස.ස. කණුරුපිටිය	38,600	38,600	-	-	-	-	-
සේවා තැන්පතු - අම්පාර	10,695	10,695	-	-	-	-	-
ආපදා ණය මහනුවර	852,208	852,208	-	-	-	-	-
	5,094,757	5,094,757	-	-	-	-	-
දේශීය ආදායම් කොමසාරිස් - මුද්දර ගාස්තු							175
ආරක්ෂක ආදායම් (බදු)	8,282	8,107	-	-	-	-	-
වැටුප් අත්තිකාරම්	940	940	-	-	-	-	-
	115,451	115,451	-	-	-	-	-
පාපැදි ණය	8,947	8,947	-	-	-	-	-
විශේෂ ණය අත්තිකාරම් - මීනොටමුල්ල	302,474	302,474	-	-	-	-	-
වේතන අත්තිකාරම් - මහනුවර	29,458	29,458	-	-	-	-	-
එකතුව	28,518,887	28,518,712	-	-	-	-	175

වි අලෙවි මණ්ඩලය
2009. 12. 31 දිනට ණය ගැනියන්

විස්තරය	රු.	වසර 5ට වැඩි රු.	වර්ෂ 4-5 රු.	වර්ෂ 3-4 රු.	වර්ෂ 2-3 රු.	වර්ෂ 1-2 රු.	වර්ෂ 1 රු.
ආහාර කොමසාරිස්							
සහල් සහ ගෝනි - වි අලෙවි මණ්ඩල මෝල්	9,339,828	9,339,828	-	-	-	-	-
සී.ටී.සී. සර්විසර්ස්	29,000	29,000	-	-	-	-	-
අත්‍යවශ්‍ය සේවා කොමසාරිස්	7,703,168	7,703,168	-	-	-	-	-
ප්‍රවාහන ගාස්තු - ආහාර කොමසාරිස්	1,366,302	1,366,302	-	-	-	-	-
අමතර සංස්ථා							
කෙයාර් සංවිධානය	213,207	213,207	-	-	-	-	-
අලෙවි දෙපාර්තමේන්තුව	7,000	7,000	-	-	-	-	-
ඔයිල් ඇන්ඩ් ෆැට් ලිමිටඩ්	1,132,339	1,132,339	-	-	-	-	-
රජරට ග්‍රූප් ග්‍රේන් ප්‍රොසෙසින් ලිමිටඩ්							
සෝයා බෝන්ටි ශිල්ප	378,785	378,785	-	-	-	-	-
ග්‍රේන් ඇලිවේටර්ස්	10,676	10,676	-	-	-	-	-
ජාතික පශු සම්පත් සංවර්ධන මණ්ඩලය	293,652	293,652	-	-	-	-	-
ලංකා දුම්කොළ සමාගම	161	161	-	-	-	-	-
	2,035,820	2,035,820	-	-	-	-	-
සහල්							
අලෙවි දෙපාර්තමේන්තුව	9	9	-	-	-	-	-
ගම්පහ	8	8	-	-	-	-	-
විවෘත වෙළඳපොළ							
කෘෂිකර්ම දෙපාර්තමේන්තුව	525	525	-	-	-	-	-
බස්නාහිර ප්‍රාදේශීය කාර්යාලය	55,222	55,222	-	-	-	-	-

විස්තරය	රු.	චසර 50 වැඩි රු.	වර්ෂ 4-5 රු.	වර්ෂ 3-4 රු.	වර්ෂ 2-3 රු.	වර්ෂ 1-2 රු.	වර්ෂ 1 රු.
ජේ. බී ඉන්ඩස්ට්‍රීස්	1,672	1,672	-	-	-	-	-
ගුවන් හමුදාව - කටුනායක	40	40	-	-	-	-	-
ස.තො.වෙ. සංස්ථාව	34,307	34,307	-	-	-	-	-
ශ්‍රී ලංකා යුධ හමුදාව - වව්නියාව	7,998,925	7,998,925	-	-	-	-	-
වැටුම් සටුප්ප් රයිස් ස්ටෝල්	20,522	20,522	-	-	-	-	-
ස.තො.වෙ. සංස්ථාව	18,653	18,653	-	-	-	-	-
සමුපකාර සමිතිය - වව්නියාව	65,100	65,100	-	-	-	-	-
වි.සේ.ස.ස. පොතුවිල්	442,318	442,318	-	-	-	-	-
	94,918	94,918	-	-	-	-	-
වි.සේ.ස.ස. - කොට්ඨාසවත්ත	104,338	104,338	-	-	-	-	-
වි.සේ.ස.ස. - වේරගොඩ	225,000	225,000	-	-	-	-	-
වි.සේ.ස.ස. - බිම්තැන්නපත්තු	27,000	27,000	-	-	-	-	-
ස.තො.වෙ. සංස්ථාව - අම්පාර	99,960	99,960	-	-	-	-	-
වි.සේ.ස.ස. - උ. කොළඹ	4,450	4,450	-	-	-	-	-
වි.සේ.ස.ස. - අලියදෙවම්බු	4,708,600	4,708,600	-	-	-	-	-
ශ්‍රී ලංකා යුධ හමුදාව - අනුරාධපුර	102,375	102,375	-	-	-	-	-
ක්‍රියාකාරී අධ්‍යක්ෂ ප්‍රේමරත්න	25,750	25,750	-	-	-	-	-
වැටුම් සටුප්ප් රයිස් ස්ටෝල්	520,339	520,339	-	-	-	-	-
ස.තො.වෙ. සංස්ථාව - තංගල්ල	8,600	8,600	-	-	-	-	-
වි.සේ.ස.ස. - කමුරුපිටිය	36,264	36,264	-	-	-	-	-
ප්‍රා. නිලධාරී වි අලෙවි මණ්ඩලය - බස්නාහිර	672	672	-	-	-	-	-
වි.සේ.ස.ස. - අක්මීමණ	14,595,565	14,595,565	-	-	-	-	-
අතුරු නිෂ්පාදන							
ඔයිල් ඇන්ඩ් ෆැට් ලිමිටඩ් - අතුරු නිෂ්පාදන ගිණුම	1,785,256	1,785,256	-	-	-	-	-
බී.සී.සී. - අතුරු නිෂ්පාදන ගිණුම	1,319,917	1,319,917	-	-	-	-	-
ලිවර් බ්‍රදර්ස් - අතුරු නිෂ්පාදන ගිණුම	29,644	29,644	-	-	-	-	-
කෘෂි කර්ම දෙපාර්තමේන්තුව - අතුරු නිෂ්පාදන අත්තිකාරම් ගිණුම	32,117	32,117	-	-	-	-	-
ග.නි.ස.ම. - අතුරු නිෂ්පාදන ගිණුම	27,906	27,906	-	-	-	-	-
බදුල්ල	13,471	13,471	-	-	-	-	-

විස්තරය	රු.	වසර 5ට වැඩි රු.	වර්ෂ 4-5 රු.	වර්ෂ 3-4 රු.	වර්ෂ 2-3 රු.	වර්ෂ 1-2 රු.	වර්ෂ 1 රු.
එච්. බී අලහකෝන් - අතුරු නිෂ්පාදන ගිණුම ජාතික පශු සම්පත් සංවර්ධන මණ්ඩලය	28,837 37,125 3,274,273	28,837 37,125 3,274,273	- - -	- - -	- - -	- - -	- - -
ආහාර කොමසාරිස් - වී සලාක	1,042,390	1,042,390	-	-	-	-	-
ආහාර කොමසාරිස් -ගබඩා කුලී	209,152	209,152	-	-	-	-	-
ගබඩා ගිණුම	97,164,100	97,164,100	-	-	-	-	-
එච්ඩ							
ශ්‍රී ලංකා යුධ හමුදාව	88,500	88,500	-	-	-	-	-
ඔයිල් ඇන් ෆැට් ලිමිටඩ්	86,439	86,439	-	-	-	-	-
ජේ. ඩී. එස්. තානාපති	1,412	1,412	-	-	-	-	-
වී.සේ.ස.ස. - හමුරුගල	5,890	5,890	-	-	-	-	-
ඉන්ටර්නෙක්ස් ලංකා	1,103,500	1,103,500	-	-	-	-	-
වී.සේ.ස.ස - තෙතමාපක ගිණුම	31,921	31,921	-	-	-	-	-
අරුතීස් ඩිසයින	500,000	500,000	-	-	-	-	-
දේශීය වියදම් සඳහා එක්සත් ජාතීන්ගේ ආධාර	448,220	448,220	-	-	-	-	-
ශ්‍රී ලංකා රක්ෂණ සංස්ථාව	192,906	192,906	-	-	-	-	-
මාක්ෆෙඩ් ආයතනය	10,588	10,588	-	-	-	-	-
නැෂනල් මෙටිරික් කෝපරේෂන් ඔකෝරිටි	56,568	56,568	-	-	-	-	-
මහා භාණ්ඩාගාරය - වන්දි ගිණුම	334,707	334,707	-	-	-	-	-
කෘෂිකර්ම දෙපාර්තමේන්තුව	1,208,704	1,208,704	-	-	-	-	-
එම්. එස්. ආටිසන්ස්	86,277	86,277	-	-	-	-	-
සමන් එන්ජිනියර්ස්	1,290	1,290	-	-	-	-	-
ශ්‍රී ලංකා යුධ හමුදාව	6,600	6,600	-	-	-	-	-
කේ. එච්. කරුණාදාස	27,582	27,582	-	-	-	-	-
ෆර්ටිලයිසර් කම්පැනි ලිමිටඩ්	14,411	-	14,411	-	-	-	-

විස්තරය	රු.	මසර 50 වැඩි රු.	වර්ෂ 4-5 රු.	වර්ෂ 3-4 රු.	වර්ෂ 2-3 රු.	වර්ෂ 1-2 රු.	වර්ෂ 1 රු.
ප්‍රා. කාර්යාලය - මහනුවර	3,266	3,266	-	-	-	-	-
ආර්. ඒ. අතුලතේ ලංකා විශ්ව විද්‍යාලය - මොරටුව	500	500	-	-	-	-	-
ගොවිජනසේවා කොමසාරිස් තසානියා ආධාර ගිණුම	805,510	805,510	-	-	-	-	-
ආර්. රත්දෙනිය	48	48	-	-	-	-	-
ගබඩා නිලධාරී - රඹුද	26,841	26,841	-	-	-	-	-
ජාතික ආරක්ෂක අමාත්‍යාංශය	757,095	757,095	-	-	-	-	-
ශ්‍රී ලංකා ජාතික රක්ෂණ සංස්ථාව	14,635	14,635	-	-	-	-	-
ඊ. ප්‍රේමරත්න මහතා ක්‍රියාකාරී අධ්‍යක්ෂ	1,260	1,260	-	-	-	-	-
එඬිනා ඉන්වෙස්ට්මන්ස් ප්‍රයිවට් ලිමිටඩ්	30,000	30,000	-	-	-	-	-
ඊ. ඊ. අබ්දුල් රසාක්	112,000	112,000	-	-	-	-	-
විජයපුර 2	32,250	32,250	-	-	-	-	-
මඩකලපුව මෝල	1,500,000	1,500,000	-	-	-	-	-
එම්. එම්. ඕ පලපතල - හල් මෝල් හරකර නිකවැටිය	532,810	532,810	-	-	-	-	-
ටී.සේ.ස.ස - පස්සර	38,210	38,210	-	-	-	-	-
සහල් අලෙවිසල - වැටම් ස්ට්‍රීට්	6,980	6,980	-	-	-	-	-
රාජාංගනය ගොවිසංවිධානය - මහනුවර	13,333	13,333	-	-	-	-	-
වානිජ වෙළඳ අමාත්‍යාංශය	501,412	-	-	501,412	-	-	-
පී.එච්. එල්. සී. ටී	269,934,081	-	-	269,934,081	-	-	-
	278,515,746	8,065,841	14,411	270,435,493	-	-	-
තෙතමාපක අලෙවි ගිණුම	4,383	4,383	-	-	-	-	-
බර කිරීම් උපකරණ අලෙවි ගිණුම	2,234	2,234	-	-	-	-	-
ටී සඳහා ගාස්තු (පුද්ගලික මෝල්)	56,696,090	56,696,090	-	-	-	-	-
සීමාසහිත හෙකෝම්	240	240	-	-	-	-	-
තල් සංවර්ධන මණ්ඩලය	700,000	700,000	-	-	-	-	-
නෝත් සී	1,000,000	1,000,000	-	-	-	-	-
කපු සංස්ථා	3,500,000	3,500,000	-	-	-	-	-
ආදායම් බදු කොමසාරිස්	254,033	254,033	-	-	-	-	-
එකතුව	477,432,325	206,982,421	14,411	270,435,493	-	-	-

උපලේඛන - 03

අතැති මුදල්	රු.
ප්‍රධාන කාර්යාලය	
- මුදල් අංශය	25,001
- පාලන අංශය	2,000
- ගබඩා	1,500
	<hr/>
	28,501
	<hr/>

උපලේඛන - 04

අතැති මුදල්	රු.
වි.අ.ම මෝල් සහ ගබඩා	
අනුරාධපුර	2,000
චුන්නකම්	1,000
දෙනුවර	500
හිඟුරක්ගොඩ	500
ඉඟිනියාගල	1,000
කලාවැව	1,000
කන්ඩලම	500
කව්විගල	1,936
කන්තලේ - 2	2,000
මැදවච්චිය	1,000
මාහෝ	1,000
මොරකැටිය	(1,250)
නිකවැරටිය	1,000
පල්ලෙවත්ත	500
පොළොන්නරුව	6,512
වීරමුණ	7,873
ලුණුගම්වෙහෙර	481
	<hr/>
	27,552
	<hr/>

උපලේඛන 05

අතැති මුදල්	රු.
ප්‍රාදේශීය කාර්යාල	
අම්පාර	1,200
බදුල්ල	2,000
මඩකලපුව	1,500
බස්නාහිර	561
නුවර	3,500
කුරුණෑගල	1,500
කිලිනොච්චි	2,000
පොළොන්නරුව	5,797
තංගල්ල	3,100
ත්‍රිකුණාමලය	1,415
මන්නාරම	200
	<hr/>
	22,773
	<hr/>

