වාර්ෂික වාර්තාව

ஆண்டறிக்கை

Annual Report -2015

ශ්‍රම වාසනා අරමුදල

சிரமவாசனாநிதியம

ShramaVasana Fund

97, ජාවත්ත පාර,කොළඹ **05.** 97,ஜாவத்தை வீதி, கொழும்பு-05. **97,** Jawatta Road , Colombo05.

පටුන ...

පිටුව

* මෙහෙවර හා දැක්ම 03
* කම්කරු අමාත්‍යතුමාගේ සුභ පැතුම් පණිවිඩය 04
* සභාපතිතුමාගේ සුභ පැතුම් පණිවිඩය 05
* කම්කරු කොමසාරිස් ජනරාල් තුමියගේ සුභ පැතුම් පණිවිඩය 06
* සාමාන්‍යාධිකාරී තුමාගේ සුභ පැතුම් පණිවිඩය 07
* පාලන ව්‍යුහය 08
* 2015.12.31 දිනට සංවිධාන සටහන 09
* ශ්‍රම වාසනා අරමුදල හා එහි අරමුණු 10
* වාසනා අරමුදල සඳහා ලැබීම් 11
* ශ්‍රම වාසනා අරමුදලේ වර්ධනය හා ලොතරැයි ආදායම 12
* ශ්‍රම වාසනා අරමුදලේ වැඩසටහන් සමාලෝචනය 13-20
* ශ්‍රම වාසනා අරමුදලේ අවසාන ගිණුම් 2015
    - ශේෂ පත්‍රය 23
    - ආදායම් වියදම් ගිණුම 24
    - ස්කන්ධය වෙනස්වීමේ ප්‍රකාශය 25
    - මුදල් ප්‍රවාහ ප්‍රකාශය 26
    - ගිණුම් ප්‍රතිපත්ති ප්‍රකාශය 27
    - ගිණුම් වලට අදාල සටහන් 28-31
    - ස්ථාවර තැන්පතු විශ්ලේෂණය 32
    - අයවැය සංසන්දනය 33
    - ශේෂ පිරික්සුම 34-35
    - ශේෂ තහවුරු කිරීමේ ලිපි 36-40
    - විගණකාධිපති වාර්තාව 41-48

මෙහෙවර හා දැක්ම ...

දැක්ම (Vision)

"තෘප්තිමත් ශ්‍රම බලකායක්"

මෙහෙවර (Mission)

"ව්‍යසනයන්හිදී පිහිට වෙමින් සේවක සුභසාධනය ප්‍රවර්ධනය
ඉහළ නංවමින් යහපත් වැඩ බිමක් නිර්මාණය කිරීම."

කම්කරු අමාත්‍යතුමාගේ සුභ පැතුම් පණිවිඩය ..

1998 අංක **12** දරණ පනතින් ස්ථාපිත ශ්‍රම වාසනා අරමුදල කම්කරු අමාත්‍යාංශය යටතේ පවතින අතර එහි සභාපතීත්වය කම්කරු අමාත්‍යාංශයේ ලේකම් සතු වේ.

ශ්‍රම වාසනා අරමුදල විසින් පලකරනු ලබන වාර්ෂික වාර්තාවට කම්කරු අමාත්‍යවරයා ලෙස සුභපැතුම් පණිවිඩයක් ඉදිරිපත් කරන්නේ ඉතාමත් සතුටිනි.

රටක සංවර්ධනයට කාර්යක්ෂම හා ඵලදායී ශ්‍රම බලකායක් ඉවහල් වන අතර, මෙය සඵල කර ගැනීමට ඉතාමත් උනන්දුවෙන් හා කැපවීමෙන් ශ්‍රම වාසනා අරමුදල මඟින් දීප ව්‍යාප්තව සිදුකරනු ලබන වැඩසටහන් මා අගය කොට සලකමි.

සුවහසක් ශ්‍රමිකයන්ගේ අභිවෘද්ධිය උදෙසා ගන්නා වූ මේ ප්‍රයත්නයට උරදෙන අමාත්‍යාංශයේ ලේකම්තුමා, දෙපාර්තමේන්තුවේ කාර්ය මණ්ඩලයට හා ශ්‍රම වාසනා අරමුදලේ කාර්ය මණ්ඩලයට මාගේ ස්තූතිය පුදකරන අතර, යහ පාලනයක් තුලින් රටේ වැඩ කරන කම්කරු ජනතාවට මහඟු සේවාවක් කිරීමට ශ්‍රම වාසනා අරමුදලට හැකි වේවායි මා ප්‍රාර්ථනා කරමි!

ස්තූතියි

ඩබ්ලිව්. ඩී. ජේ. සෙනවිරත්න
කම්කරු හා වෘත්තීය සමිති සබඳතා අමාත්‍ය.

සභාපතිතුමාගේ සුභ පැතුම් පණිවිඩය .

කම්කරු අමාත්‍යාංශය යටතේ පවතින ආයතනයක් වන ශ්‍රම වාසනා අරමුදල විසින් පල කරනු ලබන 2013 වාර්ෂික වාර්තාවට සුභපැතුම් පණිවිඩයක් ලබා දීමට හැකිවීම මා ලද භාග්‍යයක් ලෙස සලකමි.

කම්කරු අමාත්‍යාංශය හා ඒ යටතේ පවතින ආයතන විසින් රටේ ආර්ථිකයේ අභිවෘද්ධියට විශාල දායකත්වයක් හා මිලියන 8.6 ක් පමණ වන සමස්ථ වැඩ කරන ජනතාව වෙනුවෙන් සිදු කරනු ලබන මෙහෙය සුවිශාල වේ.

මේ අතුරින් ශ්‍රම වාසනා අරමුදල පුද්ගලික අංශයේ සේවක සේවිකාවන්ගේ සුභසාධනය උදෙසාම පිහිටුවන ලද ආයතනයකි. එහි නිශ්චිත අරමුණු හා ඊට අනුශාංගික අරමුණු ඔස්සේ යමින් ශ්‍රමිකයන් පමණක් නොව ඔවුන්ගේ පවුල් සවිබල ගැන්වීමේ කාර්යයෙහි ද නියැලී කටයුතු කරනු ලබයි.

ශ්‍රම වාසනා අරමුදල විසින් දීප ව්‍යාප්තව වෛද්‍ය සායන පැවැත්වීම දැනුවත් කිරීමේ වැඩසටහන් හා වැඩපල ආරක්ෂණය ආදී අංශ වලින් විවිධ වැඩසටහන් සංවිධානය කරමින් අනතුරු හා අවදානම් කලින් හඳුනාගෙන ඒ සඳහා අවශ්‍ය පූර්ව සැලසුම් සකස් කිරීම ප්‍රසංශනීය වේ.

මෙම වැඩ කටයුතු සාර්ථක කර ගැනීමට අවශ්‍ය සහයෝගය ලබා දෙන කම්කරු අමාත්‍යාංශයේ, කම්කරු දෙපාර්තමේන්තුවේ සහ අනෙකුත් අනුබද්ධ ආයතනවල සියළුම කාර්ය මණ්ඩලයට මාගේ ස්තූතිය පුද කරමි. එසේම මෙම කටයුතු කළමනාකරණය කරමින් කැපවී කටයුතු කරන ශ්‍රම වාසනා අරමුදලේ සාමාන්‍යාධිකාරිතුමා ඇතුළු කාර්ය මණ්ඩලයටද මාගේ ස්තූතිය පුද කරමි.

එස්.එම්.ගෝඨාභය ජයරත්න
සභාපති - ශ්‍රම වාසනා අරමුදල
ලේකම් - කම්කරු හා වෘත්තීය සමිති සබඳතා අමාත්‍යාංශය.

කම්කරු කොමසාරිස් ජනරාල් තුමියගේ සුභ පැතුම් පණිවිඩය

ශ්‍රම වාසනා අරමුදල විසින් පල කරනු ලබන 2013 වාර්ෂික වාර්තාවට සුභපැතුම් පණිවිඩයක් නිකුත් කරනු ලබන්නේ ඉමහත් සතුටිනි.

1988 අංක 12 දරන ශ්‍රම වාසනා අරමුදල් පනත මගින් ස්ථාපිත ශ්‍රම වාසනා අරමුදල පෞද්ගලික අංශයේ සේවක සේවිකාවන්ගේ සුභ සාධනය උදෙසා සුවිසල් කාර්යභාරයක් ඉටු කරනු ලබයි. හදිසි අවස්ථා වලදි සේවකයින්ට උපකාර කිරීම, වෘත්තිය අනතුරු නිසා මරණයට හෝ පූර්ණ ආබාධිත තත්වයට පත්වන සේවක දරුදැරියන්ට ශිෂ්‍යාත්ව ලබා දිම. ආයතන වසා දැමීම හෝ හදිසියේ සේවයෙන් පහ කරන සේවක සේවිකාවන් වෙනුවෙන් නීති ආධාර ලබා දිම හා ඔවුන් වෘත්තිය පුහුණු පාඨමාලා සඳහා යොමු කර නව රැකියා සඳහා යොමු කිරීම ආදී විශේෂිත වූ අරමුණු 6 ක් ඔස්සේ ශ්‍රම වාසනා අරමුදල සේවක සුභසාධනයට උපරිම දායකත්වයක් ලබාදේ.

මෙවැනි අරමුණු සාක්ෂාත් කරගැනිමට කටයුතු කරන කම්කරු අමාත්‍යාංශයේ ලේකම් තුමා ඇතුළු කාර්ය මණ්ඩලය, කම්කරු දෙපාර්තමේන්තුවේ කම්කරු කොමසාරිස්වරුන්, නියෝජ්‍යය කම්කරු කොමසාරිස්වරුන් සහ දිස්ත්‍රික් කර්මාන්තශාලා පරීක්ෂක ඉංජිනේරු කාර්ය ඇතුලු කාර්ය මණ්ඩලයට මාගේ කෘතඥතාවය පලකර සිටිමි.
එමෙන්ම ශ්‍රම වාසනා අරමුදලේ සියලුම කටයුතු කළමනාකරණය කරමින් එහි අභිවෘද්ධිය වෙනුවෙන් කටයුතු කරන සාමාන්‍යාධිකාරි තුමා ඇතුළු කාර්ය මණ්ඩලයට ද මගේ ස්තුතිය පුද කර සිටිමි.

චාන්දනි අමරතුංග
කම්කරු කොමසාරිස් ජනරාල්
අධ්‍යක්ෂ ශ්‍රම වාසනා අරමුදල

සාමාන්‍යාධිකාරී තුමාගේ සුභ පැතුම් පණිවිඩය.

ශ්‍රී ලාංකික වැඩ කරන ජනතාවගේ සුභ සිද්ධිය පිණිස ම ආරම්භ කරන ලද ශ්‍රම වාසනා අරමුදලේ 2013 වාර්ෂික වාර්ථාවට සුභ පැතුම් පණිවිඩයක් නිකුත් කරන්නේ ඉතා සතුටිනි.

ශ්‍රම වාසනා අරමුදල ජාතික ලොතරැයි මණ්ඩලය හා ඒකාබද්ධව පවත්වනු ලබන ජාතික සම්පත ලොතරැයිය තුලින් අරමුදල් රැස් කර ලංකාව පුරා විසිරී සිටින මිලියන 8.6ක් පමණ වූ වැඩ වැඩ කරන ජනතාවට සුභ සාධනය සලසමින්,ඔවුන්ගේ පවුල් සවිබල ගැන්වීමේ ක්‍රියාවලියක ද නියැලී සිටී.

දීප ව්‍යාප්ත කම්කරු කාර්යාල සහ දිස්ත්‍රික් කර්මාන්ත ශාලා පරීක්ෂක ඉංජිනේරු කාර්යාල හරහා නිරන්තර තොරතුරු සොයා බලමින් ශ්‍රමිකයින් හමුවට ගොස් ඔවුන්ගේ අවශ්‍යතා අනුව වෛද්‍ය සායන, අක්ෂි වෛද්‍ය සායන, දැනුවත් කිරීමේ වැඩසටහන්, පුහුණු වැඩසටහන් සහ සවිබල ගැන්වීමේ වැඩසටහන් සංවිධානය කරමින් ක්‍රියාශීලී සහ නිරෝගිමත් ශ්‍රම බලකායක් බිහිකිරීමට කටයුතු කරනු ලබයි.

මෙම කටයුතු කරගෙන යාමේදී ගරු කම්කරු අමාත්‍යතුමාගේ උපදෙස්, අමාත්‍යාංශ ලේකම්තුමාගේ මඟපෙන්වීම් සහ කම්කරු දෙපාර්තමේන්තුවේ සහ අනෙකුත් අනුබද්ධ ආයතන වලින් අපට ලැබෙන සහයෝගය මම කෘතවේදීව සිහිපත් කරමි.

තවද මෙම කටයුතු සාර්ථකව කරගෙන යාමට අවශ්‍ය සහයෝගයත් උනන්දුවත් නිතරම දක්වන මාගේ කාර්ය මණ්ඩලයට ද මාගේ කෘතඥතාවය මෙහිදී ප්‍රකාශ කර සිටිමි.

ඩී.ආර්.ජයලත්.
සාමාන්‍යාධිකාරී,
ශ්‍රම වාසනා අරමුදල

පාලන ව්‍යුහය.....

1998 අංක **12** දරණ ශ්‍රම වාසනා අරමුදල් පනතින් ස්ථාපිත ශ්‍රම වාසනා අරමුදල කම්කරු අමාත්‍යාංශය යටතේ පවතින අතර එහි සභාපතීත්වය කම්කරු අමාත්‍යාංශයේ ලේකම් සතු වේ.

ශ්‍රම වාසනා අරමුදල් පනතට අනුව අරමුදලේ පාලන කටයුතු පිළිබඳ සම්පූර්ණ වගකීම ශ්‍රම වාසනා අරමුදලේ අධ්‍යක්ෂ මණ්ඩලය වෙත පැවරී ඇති අතර අරමුදල කළමනාකරණය හා ඊට අදාල කටයුතු සියල්ලම අධ්‍යක්ෂ මණ්ඩලය වෙත පැවරී ඇත.

2015 අධ්‍යක්ෂ මණ්ඩලය - ශ්‍රම වාසනා අරමුදල

නම	තනතුර
එස්.එම්.ගෝඨාභය ජයරත්න	සභාපති
එම්.ඩී.සී.අමරතුංග	සාමාජික
එම්.ජේ.ආර්.පුවිරාජ්	සාමාජික
ඩබ්.පී.අමරසිංහ	සාමාජික
එස්.එන්.සූරියකුමාර	සාමාජික
කේ.ඩී.එස්.ආර්.උපසේන	සාමාජික
ඩී.ආර්.ජයලත්	සාමාන්‍යාධිකාරී/ශ්‍රම වාසනා අරමුදල

2015 /12/31 දිනට සංවිධාන සටහන

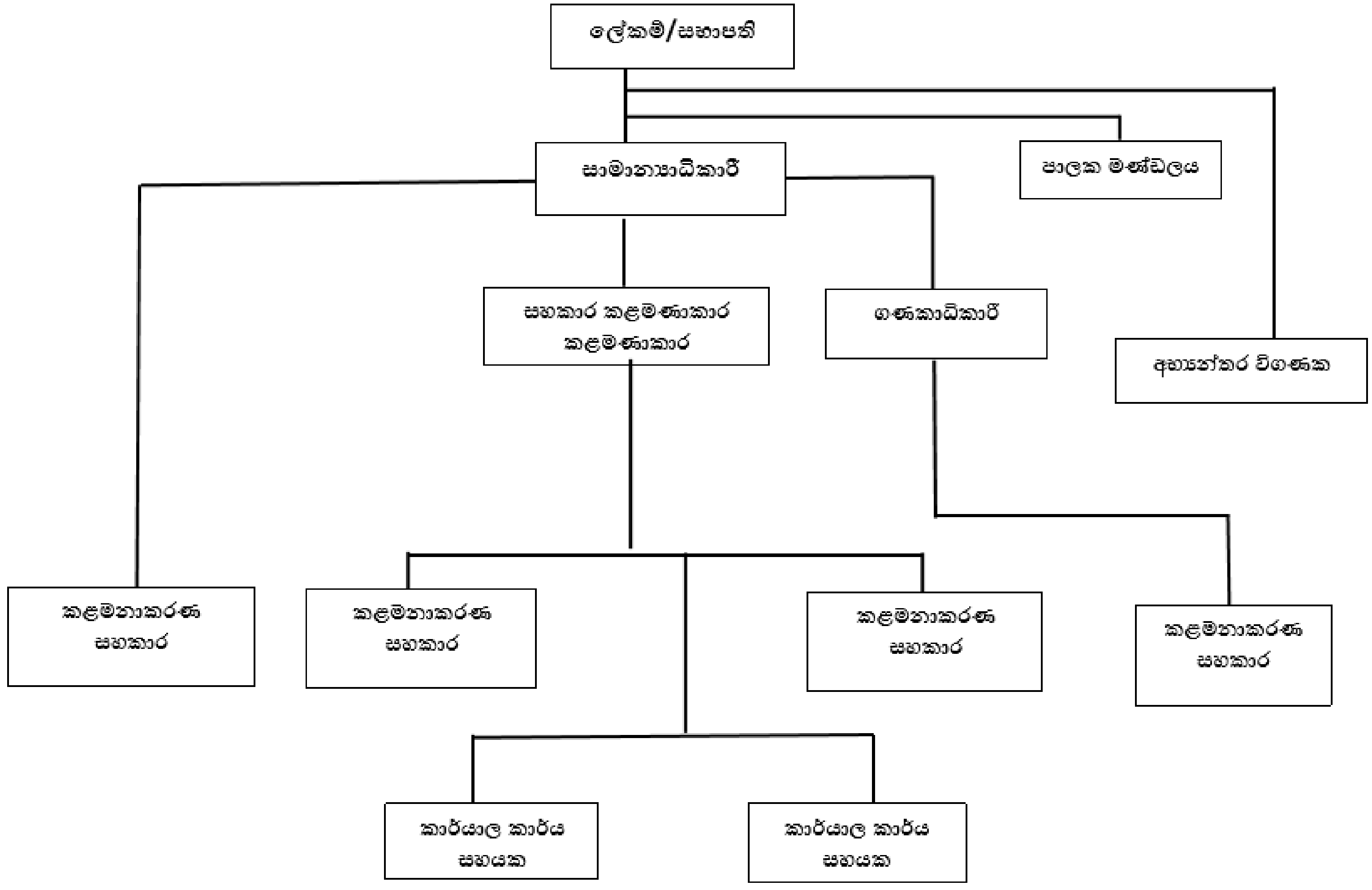

ශ්‍රම වාසනා අරමුදල සහ එහි අරමුණු

ශ්‍රම වාසනා අරමුදල

1998 අංක 12 දරණ පනතින් ස්ථාපිත ශ්‍රම වාසනා අරමුදල කම්කරු හා කම්කරු අමාත්‍යාංශය යටතේ පවතින කම්කරු සුභ සාධනය උදෙසා ආරම්භ කරන ලද ආයතනයකි. ශ්‍රම වාසනා අරමුදල පනතේ අරමුණු 6 ඔස්සේ ආරම්භයේ සිට මේ දක්වා විවිධ සුභ සාධන වැඩසටහන් පවත්වා ශ්‍රී ලාංකීය සේවා නියුක්තිකයින්ගේ උන්නතියට කටයුතු සම්පාදනය කර ඇත.

ශ්‍රම වාසනා අරමුදල වෙත ප්‍රධාන ආදායම් මාර්ගය ලෙස ජාතික ලොතරැයි මණ්ඩලය විසින් ලබා දෙන දායකත්වය ජාතික සම්පත ලොතරැයි අලෙවියත් සමග ක්‍රම ක්‍රමයෙන් වැඩිවෙමින් පවතින අතර එම දායකත්වය වැඩිවීමත් සමග කම්කරු සුභ සාධනය උදෙසා සිදු කිරීමට නියමිත සේවාවන් ද මේ සමග වර්ධනය කර ගත හැක.

ශ්‍රම වාසනා අරමුදලේ අරමුණු

(ආ) සේවා නියුක්තයන්ගේ සුභ සාධනය ප්‍රවර්ධනය කිරීම.

(ආ) සේවා නියුක්තයන් සේවයෙහි යෙදී සිටි ආයතන පූර්ව දැනුම් දීමකින් තොරව වසා දැමූ අවස්ථාවක, ඒ සේවා නියුක්තයන්ට මූල්‍ය හා වෙනත් ආධාර සැපයීම.

(ඇ) හදිසි අවස්ථාවල දී සේවා නියුක්තයන්ට වෛද්‍ය හා වෙනත් පහසුකම් සැපයීම.

(ඇ) සේවා නියුක්තයන්ට විරුද්ධව පරීක්ෂණ ආරම්භ කරනු ලැබූ විටක දී ඔවුන්ට තාවකාලික ආධාර සැපයීම.

(ඉ) ව්‍යසන අවස්ථාවල දී සේවා නියුක්තයන්ට හෝ ඔවුන්ගෙන් යැපෙන්නන්ට මූල්‍යමය සහ වෙනත් ප්‍රතිලාභ සැපයීම.

(ඊ) සේවා නියුක්තයන්ගේ සුභ සාධනය සඳහා විශිෂ්ට සේවයක් කර ඇති තැනැත්තන්ට ත්‍යාග පිරිණැමීම.

ශ්‍රම වාසනා අරමුදල සඳහා ලැබීම්

(අ) පාර්ලිමේන්තුව විසින් අරමුදලේ අරමුණු ඉටුකර ගැනීමේ කාර්ය සඳහා කලින් කල සම්මත කරනු ලැබිය හැකි සියලු මුදල්.

(ආ) දේශී හෝ විදේශීය ප්‍රභවයන්ගේන් ප්‍රධාන, ත්‍යාග හෝ පරිත්‍යාග වශයෙන් ලැබෙන සියලුම මුදල්

(ඇ) අරමුදල මගින් කරන ආයෝජනවලින් ආදායම වශයෙන් ලැබෙන මුදල්

(ඈ) 13 වන වගන්තියේ සඳහන් ලොතරැයි වලින් ලැබෙන මුදල් ද ඇතුලුව, මේ පනත යටතේ ස්වකීය බලතල ක්‍රියාත්මක කිරීමේදී සහ කර්තව්‍ය ඉටු කිරීමේදී අරමුදල ලැබෙන සියලු මුදල් ශ්‍රම වාසනා අරමුදල

පෞද්ගලික අංශයේ සේවකයින් ආවරණය වන පරිදි පිහිටුවා ඇති අතර ස්වයං රැකියා කරනු ලබන පිරිස මෙමගින් ආවරණය නොවේ. ශ්‍රම වාසනා අරමුදලේ මූල්‍ය ධාරිතාව මත විවිධ
වැඩසටහන් එක් එක් සීමාවන් තුළ ක්‍රියාත්මක කරනු ලැබේ. මූල්‍ය ධාරිතාව වැඩිවීමත් සමග එම සීමා වලින් ඔබ්බට නව දුරටත් සේවාවන් පුළුල් කිරීම 2012 වර්ෂයේදී සිදු කරන ලදි.

ශ්‍රම වාසනා අරමුදලේ වර්ධනය

	2011 (මිලියන)	2012 (මිලියන)	2013 (මිලියන)	2014 (මිලියන)	2015 (මිලියන)
අරමුදලේවටිනාකම	187	234	292	331	369
අරමුදලේ වර්ධනය	39	47	58	39	38

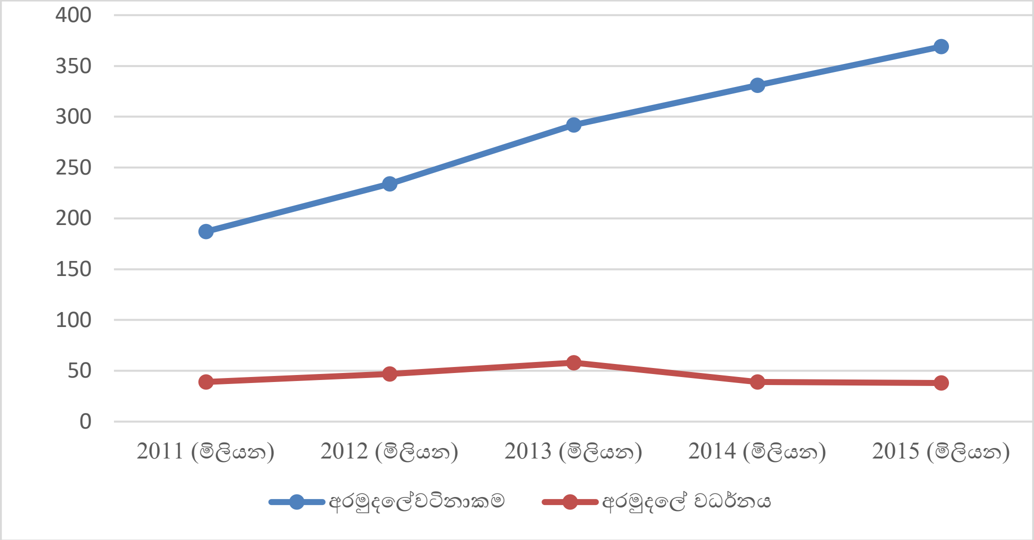

රූප සටහන් 2

ලොතරැයි ආදායම්

	2011 (මිලියන)	2012 (මිලියන)	2013 (මිලියන)	2014 (මිලියන)	2015 (මිලියන)
ආදායම	39	49	63	59	62
ආදායම වර්ධනය	11	10	14	-4	3

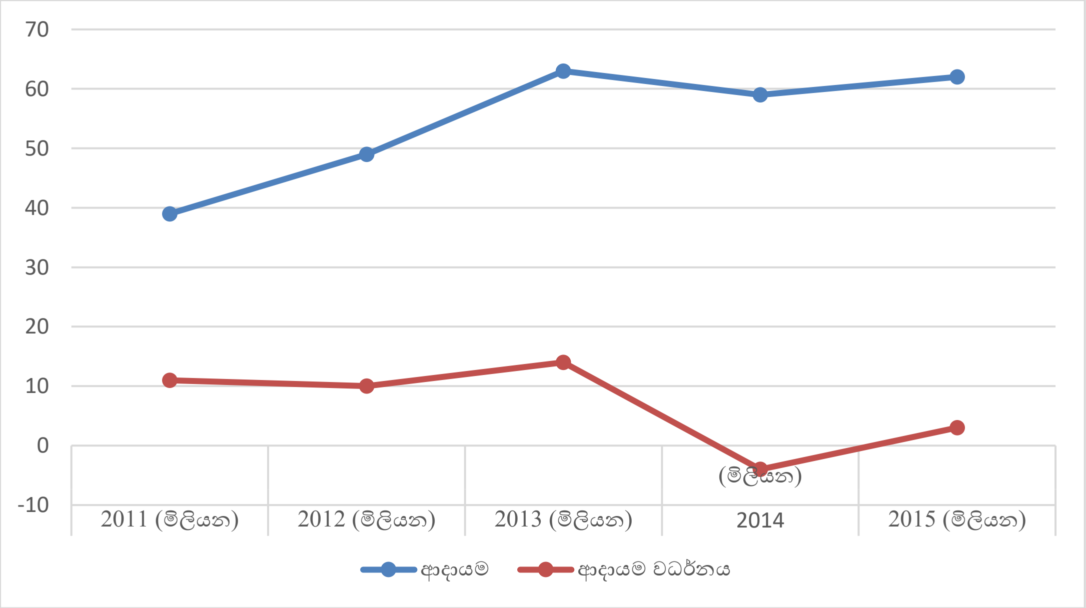

ශ්‍රම වාසනා අරමුදලේ වැඩසටහන් සමාලෝචනය

ශ්‍රී ලංකාව තුළ පැවති අභ්‍යන්තර ගැටුම් දශක තුනක් පුරා පැවති අතර එය 2009 වර්ෂයේදී අවසන් වාතාවරණයක් සහ දේශපාලන ස්ථාවර භාවය හේතු කොටගෙන ශ්‍රී ලංකාවේ ආර්ථික වර්ධනය ඉතා සීඝ්‍ර වර්ධනයක් දක්නට ලැබුණි.

එහි ප්‍රතිඵලයක් ලෙස විදේශ ආයෝජන විශාල ප්‍රමාණයක් ශ්‍රී ලංකාව තුළ ආයෝජනය කර විශාල රැකිරක්ෂා ප්‍රමාණයක් ශ්‍රී ලංකාව තුළ උද්දීපණය විය. මෙමගින් වැඩි ශ්‍රම බලකායක් ශ්‍රී ලංකාව තුළවර්ධනය වූ අතර මේ වන විට ශ්‍රම බලකාය මිලියන 9 පමණ වේ.

ශ්‍රම වාසනා අරමදල විසින් විවිධ අරමුණු ඔස්සේ ක්‍රියාත්මක කරන වැඩසටහන් ශ්‍රම වාසනා අරමුදල අරමුණු 6 ඔස්සේ සේවක සුභ සාධනය ඉහළ නැංවීමට කටයුතු කරන අතර එක් එක් අරමුණු ඔස්සේ ක්‍රියාත්මක කරන ලදි.

(අ) සේවා නියුක්තයන්ගේ සුභ සාධනය ප්‍රවර්ධනය කිරීම.

2015-02-27 වන දින අවිස්සාවේල්ල ආයෝජන ප්‍රවර්ධන කලාපයේ දී දැනුවත් කිරීමේ වැඩසටහනක් පැවැත්වීම

2015-05-15 වන දින මහව CST (Pvt) Ltd දී දැනුවත් කිරීමේ වැඩසටහනක් පැවැත්වීම.

.

2015-05-22/23 වන දින වාරියපොල ශ්‍රී සුමංගල විද්‍යාලයේ දී සවිබල ගැන්වීමේ වැඩසටහනක් පැවැත්වීම.

2015-05-23 වන දින හැටන් කම්කරු කාර්යාලයේ දී දැනුවත් කිරීමේ වැඩසටහනක් පැවැත්වීම

2015-03-08 වන ලෝක කාන්තා දිනය නිමිත්තෙන් කටුනායක ආයෝජන ප්‍රවර්ධන ශ්‍රවණාගාරයේ දී දැනුවත් කිරීමේ වැඩසටහනක් පැවැත්වීම.

2015-08-20/21 වන දින අනුරාධපුර දී දැනුවත් කිරීමේ වැඩසටහනක් පැවැත්වීම.

2015-09-28 වන දින ත්‍රිකුණාමලය කම්කරු කාර්යාලයේ දී දැනුවත් කිරීමේ වැඩසටහනක් පැවැත්වීම.

2015- 09-29 වන දින පොලොන්නරුව සමුපකාර බැංකු ශ්‍රවණාගාරයේ දී දැනුවත් කිරීමේ වැඩසටහනක් පැවැත්වීම.

❖ **2015 .10 .24** වන දින හෝමාගම ප්‍රදේශයේ **436** දෙනෙකු වෙනුවෙන්අක්ෂි වෛද්‍ය සායනයක් පැවැත්වීම - වැය **392,400.00/=**

❖ **2015 – 11 – 01** වන දින රත්නපුර Palam Garden හීදී **300** දෙනෙකු සඳහා අක්ෂි වෛද්‍ය කඳවුරක් පැවැත්වීම . වැය - **270,000.00/=**

❖ **2015 – 11 – 01** වන දින රත්නපුර ශාන්ත ජෝකිම් මහා විද්‍යාලයේ දී **220** දෙනෙකු සඳහා අක්ෂි වෛද්‍ය කඳවුරක් පැවැත්වීම **.** වැය **- 198,000.00/=**

2015 – 12 -18 වන දින වව්නියාව ගාමිණී විද්‍යාලයේ පැවැත් වූ අක්ෂි වෛද්‍ය කඳවුර.

- **2015 -10 -12 වන දින ජාතික සුරක්ෂිතතා හා සෞඛ්‍ය ආයතන ශ්‍රවනාගාරයේදී කෘතිම අත් පා ලබා දීම.**

(ඉ) ව්‍යසන අවස්ථාවල දී සේවා නියුක්තයන්ට හෝ ඔවුන්ගෙන් යැපෙන්නන්ට මූල්‍යමය සහ වෙනත් ප්‍රතිලාභ සැපයීම.

2015-03-20 වන දින ශිෂ්‍යත්වලාභීන් **60** දෙනෙකු සඳහා ශිෂ්‍යත්ව ලබා දීම .

මීට අමතරව,

- ❖ **2015-11-06** වන දින වැලිමඩ සේවා නියුක්තිකයන් සවිබල ගැන්වීමේ වැඩසටහන් 4ක් සිදු කිරීම.
- ❖ **2015-12-10** වන දින සමාජ කතිකා හා වැඩපොළ සහයෝගිතා ඒකකය මගින් වර්ෂයක් පාසා පවත්වනු ලබන සමාජ කතිකා විශිෂ්ටතා තරගාවලිය 2015 වර්ෂයේ ත්‍යාගලාභීන් සඳහා අනුග්‍රහය ලබා දීම.
- ❖ **2015-04-24** වන දින අවිස්සාවේල්ල යෝජනා ප්‍රවර්ධන කලාපයේදී අක්ෂි සායනයක් පැවැත්වීම.
- ❖ **2015-05-09** වන දින මහරගමදී අක්ෂි සායනයක් පැවැත්වීම.
- ❖ **2015-05-15** වන දින මහව CST (Pvt)Ltd දී දැනුවත් කිරීමේ වැඩසටහනක් පැවැත්වීම.
- ❖ **2015-05-22** වන දින මහව North Westurn Apparel (pvt) Ltd දී අක්ෂි සායනයක් පැවැත්වීම
- ❖ 2015-09-29 වන දින පොලොන්නරුව Texwin Clothing (pvt) Ltd දී අක්ෂි සායනයක් පැවැත්වීම.
- ❖ 2015-09-29 වන දින පොලොන්නරුව Crown Polysack Lanka (pvt) ltd දී අක්ෂි සායනයක් පැවැත්වීම.
- ❖ **2015-10-27** වන දින වැලිමඩ මහා විද්‍යාලයේදී අක්ෂි වෛද්‍ය සායනයක් පැවැත්වීම
- ❖ අවිස්සාවේල්ල ආයෝජන කලාපයේ සේවා නියුක්තිකයන් සඳහා පැවැත් වූ කථීක තරග,චිත්‍ර තරග ,වීඩියෝ නිර්මාණ තරගයන් ජයග්‍රාහකයන් සඳහා ත්‍යාග පිරිනැමීම.
- ❖ **2015-12-19** වන දින වව්නියාවේ සිසුන් 200ක් සඳහා පාසල් උපකරණ හා පාසල් බෑග් බෙදා දීම.

ශ්‍රම වාසනා අරමුදල

2015

අවසාන ගිණුම්

FINAL ACOUNTS 2015

Description

1. Statement of Financial Position	23
2. Statement of Financial Performance	24
3. Statement of Changes in Funds	25
4. Cash Flow Statement	26
5. Statement of Accounting Policies	27
6. Notes to the Financial Statements	28-31
7. Fixed Deposit Analysis	32
8. Comparison of Budget	33
9. Trial Balance	34-35

SHRAMA VASANA FUND
Statement of Financial Position
As at December 31, 2015

		Rs. 2015	Rs. 2014
ASSETS			
Current Assets			
Cash and cash equivalents		917,326.57	1,832,805.75
Deposit in Postal Machine		23,280.00	-
Pre-Payment- Insurance		142,198.97	-
Receivables	Note 3	333,997,625.66	291,801,287.16
		335,080,431.20	293,634,092.91
Non-Current Assets			
Investment in Fixed Deposits		35,000,000.00	37,000,000.00
Advance in ISO& Web Base System		144,600.00	-
Intangible Asset	Note 2	33, 000.00	33,000.00
Plant Machinery& Equipment	Note 1	3,233,314.59	3,801,136.76
		38,410,914.59	40,834,136.76
Total Assets		373,491,345.79	334,468,229.67
LIABILITIES			
Current Liabilities			
Payables	Note 5	3,551,416.57	3,018,368.87
Secretary Labour Ministry		-	15,000.00
Total Liabilities		3,551,416.57	3,033,368.87
Net Assets		369,939,929.22	331,434,860.80
NET ASSETS			
Accumulated Surplus	Note 4	369,939,929.22	331,434,860.80
Total Net Assets		369,939,929.22	331,434,860.80

The Board of Directors of an entity is responsible for the preparation and Presentation of its Financial Statements.

S.M.GotabayaJayarathne Chairman ShramaVasana Fund	M.D.C.Amarathunga Director ShramaVasana Fund	D.R.Jayalath General Manager ShramaVasana Fund	M.L.J.Fernando Accountant ShramaVasana Fund
S.M. Gotabaya Jayarathne Secretary Ministry of Labour and Trade Union Relations 2nd Floor, Labour Secretariat, Colombo 05	M. D. CHANDANI AMARATUNGA Commissioner General of Labour Department of Labour Colombo 05	Mr. D. R. Jayalath General Manager Shrama Vasana Fund Ministry of Labour & Labour Relations	M. L. J. Fernando Accountant Shrama Vasana Fund Ministry of Labour & Labour Relations

SHRAMA VASANA FUND

Statement of Financial Performance

For the Year Ended December 31, 2015

		Rs.	Rs.
		2015	2014
Revenue			
Income	Note 7	65,398,341.79	65,007,177.52
Total Revenue		65,398,341.79	65,007,177.52
Expenses			
Administrative Expenses	Note 8	7,109,721.84	5,872,945.22
Depreciation	Note 9	965,527.22	683,441.92
Expenditure for objective of fund	Note 10	18,829,460.31	19,169,470.75
Total Expenses		26,904,709.37	25,725,857.89
Surplus for year		38,493,632.42	39,281,319.63

SHRAMA VASANA FUND
Statement of Changes in Funds
For the Year Ended December 31, 2015

	Accumulated Fund	Total
Balance as at 31st December 2013	292,153,541.17	292,153,541.17
Surplus for the year	39,281,319. 63	39,281,319.63
Balance as at 31st December 2014	331,434,860.80	331,434,860.80
Previous Year Adjustment	11,436.00	11,436.00
Surplus for the year	**38,493,632.42**	**38,493,632.42**
Balance as at 31st December 2015	**369,939,929.22**	**369,939,929.22**

SHRAMA VASANA FUND

Cash flow Statement

For the Year Ended December 31, 2015

		Rs.	Rs.
CASH FLOWS FROM OPERATING ACTIVITIES		**2015**	**2014**
Surplus for year	Note 11	38,493,632.42	39,280,319.63
Non-cash movements			
Depreciation		965,527.22	683,441.92
Increment of other payables		518,047.70	1,312,982.92
Investment Interest		(2,624,822.50)	(5,082,808.23)
Distress Loan Interest		(9,172.22)	(2,603.94)
Repo investment interest		-	(19,675.35)
Other income		(155,207.07)	(10,890.00)
Increment of other receivables		(43,014,170.00)	(59,867,360.00)
Net cash flows from operating activities		(5,826,164.45)	(23,706,593.05)
CASH FLOWS FROM INVESTING ACTIVITIES			
Purchasing of Plant, Machinery& equipment		(407,369.05)	(3,824,746.74)
Purchasing of Intangible Asset		-	(33,000.00)
Investment Interest		3,463,754.00	7,337,986.31
Distress Loan Interest		9,172.22	2,603.94
Repo investment interest		-	19,675.35
Other income		155,207.07	10,890.00
Deposit Postal Machine & Insurance		(165,478.97)	-
Web base & ISO		(144,600.00)	-
Investment		2,000,000.00	19,000,000.00
Net cash flows from investing activities		4,910,685.27	22,513,408.86
Net increase/ (decrease) in cash and cash equivalents		(915,479.18)	(1,165,534.19)
Cash and cash Equivalents at beginning of period		1,832,805.75	2,998,339.94
Cash and cash Equivalents at end of period		917,326.57	1,832,805.75

SHRAMA VASANA FUND
Statement of Accounting Policies

1. Significant Accounting Policies

1.1 General Policies

1.1.1 Reporting Entity

SHRAMA VASANA FUND is incorporated by Shrama Vasana Fund Act, No.12 Of 1998.

1.1.2 Date of Authorization for issue
The Financial Statements were authorized for issue by the Board of Directors on 08th February 2016.

1.1.4 Basis of Preparation

a) Statement of Compliance

The financial statement comply with Sri Lanka Public Sector Accounting Standards for the accrual basis of Accounting.

b) Basic of Measurement
The Financial statements have been prepared on historical cost basis adjusted for revaluations of assets.

c) Use of Estimates and Judgements
The financial statements have been prepared on a going concern basis and the accounting policies have been applied consistently throughout the period.

SHRAMA VASANA FUND
Notes to the Financial Statements
For the year ended 31st December

Note 1
Plant Machinery and Equipment

	Cost	Additions	Depreciation	Cum. Depreciation	Net Value
Machinery and Equipment	510,267.50	190,920.00	92,432.92	385,142.01	316,045.49
Audio & Video Visual	311,489.00	8,325.00	78,191.57	120,342.82	199,471.18
Air Conditioners	1,377,009.99	-	259,345.00	584,134.70	792,875.29
Computers	1,776,254.00	4,250.00	403,906.14	1,110,464.22	670,039.78
Furniture and Fittings	1,153,065.75	122,134.05	116,742.10	197,612.77	1,077,587.03
Office Equipment	307,273.14	81,740.00	14,909.49	211,717.32	177,295.82
	5,435,359.38	407,369.05	965,527.22	2,609,413.84	3,233,314.59

Note 2
Intangible Asset

Accounting Package	33,000.00
	33,000.00

Note 3
Other Receivables

T.O.D.	331,978,191.00
Festival Advance	13,000.00
Distress Loan	454,650.00
Interest on fixed deposits investment	1,537,424.66
Other Receivable	14,360.00
	333,997,625.66

Note 4

Cumulative Fund as at 01.01.2015	331,446,296.80
Surplus for year 2015	38,493,632.42
Cumulative Fund as at 31.12.2015	369,939,929.22

Note 5

Other Payables

Provision for Audit Fee	66,222.00
Overtime	9,891.90
Telephone Payable	21,098.06
Provide of employee welfare	662,493.71
Provision for empowerment	14,700.00
Health camp payable	2,527,170.00
Provision for legal Aids	1 80,000.00
Assets Maintains & Repair Payable	22,077.90
Advertising & Promotion Payable	1 0,000.00
Electricity and Water payable	4,662.00
Other Payables	33,101.00
	3,551,416.57

Note 6

Fixed Assets has been depreciated on following rates.

Machinery and Equipment	20%
Air Conditioners	20%
Audio & Video Visual	25%
Computers	25%
Furniture & Fittings	10%
Office Equipment	7.5%

Depreciable value of final assets have been depreciated up to scrap value Rs.1

Note 7

Income

Shrama Vasana Lottery Income	62,609,140.00
Fixed Deposit Investment Income	2,624,822.50
Distress Loan Interest Income	9,172.22
Other Income	155,207.07
	65,398,341.79

Note 8

Administrative Expenditure

Salary & wages	1,864,978.48
E.P.F.	389,253.80
E.T.F.	58,388.07
Cost of Living Allowance	678,600.00
Other Allowance	471,629.11
Budgetary Allowance	830,000.00
Allowance for Chairman	109,767.00
Allowance for Internal Auditor	60,000.00
Practical trainee Allowance	403,815.00
Director board Allowance	48,000.00
Bonus	120,000.00
Overtime	74,758.64
Domestic Travelling & Sub	45,800.00
Stationery	167,606.84
Fuel	279,100.00
Postal Expenses	17,015.00
Telephone Expenses	203,592.74
Entertainment Expenses	56,050.00
Refreshment & Other	169,592.25
Sundry	9,963.00
Audit Expenses	60,000.00
Staff training cost	120,500.00
Electricity & Water	76,638.24
Other Service	313,606.55
Maintains expense	443,957.44
Bank Charges	1,110.00
Staff Welfare	35,999.68
	7,109,721.84

Note 9

Depreciation

Depreciation on computers	403,906.14
Depreciation on Air conditioners	259,345.00
Depreciation on Audio & Video Visual	78,191.57
Depreciation on Furniture and Fittings	116,742.10
Depreciation on Office Equipment	14,909.49
Depreciation on Machinery	92,432.92
	965,527.22

Note 10

Expenditure to achieve targets of the fund

Health Camp Expense	6,421,586.27
Empowerment Expense	1,713,946.50
Worker Awareness	451,167.12
Welfare Expense	1,920,035.96
Compensation Benefits	50,000.00
Technical Education Expense	4,800.00
Legal aid Expense	66,250.00
Financial & other benefits -Scholarship Exp.	6,499,536.46
Advertising & Promotions Expenditure	1,389,378.00
Award Ceremony Programs	312,760.00
	18,829,460.31

Note 11

Surplus for year 2015	38,493,632.42
Surplus for year 2015 (Cash Flow)	38,493,632.42

Shrama Vasana Fund
Statement of Fixed Deposit Analysis
For the Year Ended December 31, 2015.

Deposit date	***Bank***	***Value***	***Mature date***	***Interest rate***	***Interest Receivable for 2015***
2015.01.20	*HDFC*	2,000,000.00	2016.01.20	7.00%	132,712.33
2015.02.28	*NSB*	3,000,000.00	2016.02.28	6.50%	78,438.36
2015.03.29	*HDFC*	3,000,000.00	2016.03.29	8.00%	182,794.52
2015.04.16	*HDFC*	3,000,000.00	2016.04.16	8.00%	170,958.90
2015.05.12	*HDFC*	8,000,000.00	2016.05.12	8.00%	410,301.37
2015.05.28	*PEOPLES*	2,000,000.00	2016.05.28	6.75%	80,630.14
2015.07.02	*PEOPLES*	4,000,000.00	2016.07.02	7.00%	140,383.56
2015.07.18	*HDFC*	2,000,000.00	2016.07.18	8.00%	73,205.48
2015.09.04	*HDFC*	5,000,000.00	2016.09.04	8.00%	130,410.96
2015.09.29	*HDFC*	1,000,000.00	2016.09.29	8.00%	20,602.74
2015.11.22	*NSB*	2,000,000.00	2016.11.22	7.75%	16,986.30
		35,000,000.00			1,537,424.66

SHRAMA VASANA FUND
Comparison of Budget 2015
For the Year December 31, 2015

	Actual Amount	Budget Amount
Administrative Expenditure		
Salary & wages	1,864,978.48	
E.P.F.	389,253.80	
E.T.F.	58,388.07	
Cost of Living Allowance	678,600.00	4,400,000.00
Bonus	120,000.00	
Practical trainee Allowance	403,815.00	
Director board Allowance	48,000.00	
Budgetary Allowance	830,000.00	
Allowance for Chairman	109,767.00	
Allowance for Internal Auditor	60,000.00	
Other Allowance	471,629.11	2,750,000.00
Overtime	4,758.64	165,000.00
Domestic Travelling & Sub	45,800.00	55,000.00
Fuel	79,100.00	700,000.00
Postal Expenses	17,015.00	
Telephone Expenses	203,592.74	250,000.00
Entertainment Expenses	56,050.00	
Refreshment & Other	169,592.25	
Sundry	9,963.00	
Other Service	313,606.55	
Stationery & Other	167,606.84	
Audit Expenses	60,000.00	1,020,000.00
Staff training cost	120,500.00	495,000.00
Electricity & Water	76,638.24	1,000,000.00
Maintains expense	443,957.44	520,000.00
Staff Welfare	35,999.68	500,000.00
	7,109,721.84	11,885,000.00
Expenditure to achieve targets of the fund		
Health Camp Expense	6,421,586.27	7,500,000.00
Empowerment Expense	1,713,946.50	2,500,000.00
Worker Awareness	451,167.12	750,000.00
Welfare Expense	1,921,997.08	4,300,000.00
Compensation Benefits	50,000.00	500,000.00
Technical Education Expense	4,800.00	300,000.00
Medical & other facilities	-	1,250,000.00
Legal aid Expense	66,250.00	200,000.00
Scholarship Expense	6,499,536.46	6,500,000.00
Award Ceremony Program	312,760.00	1,500,000.00
Advertising & Promotions	1,389,378.00	4,000,000.00
	18,831,421.43	29,300,000.00
Plant Machinery and Equipment		
Machinery and Equipment	190,920.00	
Audio & Video Visual	8,325.00	
Air Conditioners	-	
Computers	4,250.00	2,675,000.00
Furniture and Fittings	122,134.05	
Office Equipment	81,740.00	2,000,000.00
	407,369.05	4,675,000.00

SHRAMA VASANA FUND
As at December 2015
Trail Balance

Bank	917,326.57	
Fixed Deposit Investment	35,000,000.00	
Pre-payment of Insurance	142,198.97	
Advance in ISO & Web Base System	144,600.00	
Deposit Postal Machine	23,280.00	
Other Receivable	14,360.00	
T.O.D. Receivable	331,978,191.00	
Fixed Deposit Interest Receivable	1,537,424.66	
Distress Loan	454,650.00	
Festival Advance	13,000.00	
Furniture and fittings	1,275,199.80	
Intangible Assets: Accounting Package	33,000.00	
Audio & Video Visual	319,814.00	
Machinery and Equipment	701,187.50	
Air conditioners	1,377,009.99	
Computers	1,780,504.00	
Office Equipment	389,013.14	
Accu. Depreciation. Office Equipment		211,717.32
Accu. Depreciation. Computers		1,110,464.22
Accu.Depreciation. Air Conditioners		584,134.70
Accu. Depreciation.Machinary& Equipment		385,142.01
Accu.Depreciation. Audio & Video Visual		120,342.82
Accu.Depreciation. Furniture & Fittings		197,612.77
Welfare Program Payable		662,493.71
Asset maintains & Repair		22,077.90
Empowerment Pro.Payable		14,700.00
Other Payable		33,101.00
Advertising & Promotion Payable		10,000.00
Health camp Payable		2,527,170.00
Water & Electricity Payable		4,662.00
Audit fee Payable		66,222.00
Overtime Payable		9,891.90
Telephone Payable		21,098.06
Legal aid Payable		180,000.00
Cumulative Fund		292,164,977.17
Retained Earnings		39,281,319.63
ShramaVasana Lottery Income		62,609,140.00
Assets Maintance& Repair	74,965.90	
Depreciation:Dep.Office Equipment	14,909.49	
Depreciation:Dep.Computers	403,906.14	
Depreciation:Dep.Airconditioners	259,345.00	
Depreciation:Dep.Machinary& Equipment	92,432.92	
Depreciation:Dep.Audio& Video Visual	78,191.57	
Depreciation:Dep.Furniture& Fittings	116,742.10	
E.P.F.	389,253.80	
E.T.F.	58,388.07	
Bank Charges	1,110.00	
Telephone Charges	203,592.74	
Postage	17,015.00	
Water & Electricity charges	76,638.24	
Staff Welfare	35,999.68	
Office Maintance & Repair	196,450.02	

Other Service	313,606.55	
Audit Fee	60,000.00	
Vehicle Maintance & Repair	172,541.52	
Practical Trainee Allowance	403,815.00	
Allowance for Directors	48,000.00	
Staff salaries	1,864,978.48	
Allowance for Chairman	109,767.00	
Budgetary allowance	830,000.00	
Cost of Living Allowance	678,600.00	
Bonus	120,000.00	
Fuel Allowance	279,100.00	
Salary Allowances	471,629.11	
Allowance for Internal Auditor	60,000.00	
Over time	74,758.64	
Others	59,190.25	
Sundry expenses	9,963.00	
Refreshment	110,402.00	
Entertainment	56,050.00	
Stationaries & Others	167,606.84	
Domestic Travelling & Sub	45,800.00	
Health Camp Expenses	6,421,586.27	
Empowerment Programs	1,713,946.50	
Worker Awareness	451,167.12	
Welfare Program	1,920,035.96	
Compensation Benefits	50,000.00	
Technical Education Programs	4,800.00	
Legal Aid Programs	66,250.00	
Scholarships Program	6,499,536.46	
Award Ceremony Programs	312,760.00	
Promotions Programs	573,140.00	
Advertisements	816,238.00	
Training of Staff	120,500.00	
Other income		155,207.07
Interest of Diss.Loan		9,172.22
Fixed Deposit Interest		2, 624,822.50
	403,005,469.00	403,005,469.00

119

மக்கள் வங்கி මහජන බැංකුව PEOPLE'S BANK

දුරකථන / தொலைபேசிகள் / Telephones: 2594503, 2585454 (Fax)

අපේ යොමුව / எமது தொடர்பு / Our Ref.

ඔබේ යොමුව / உமது தொடர்பு / Your Ref.

475/1 ඇල්විටිගල මාවත / எல்விட்டிகல மாவத்தை / Elvitigala Mawatha

නාරාහේන්පිට / நாராஹேன்பிட்டி / Narahenpita

කොළඹ / கொழும்பு / Colombo 05

THE ACCOUNTANT 6/01/16
SHRAMA VASANA FUND
MINISTRY OF LABOUR AND LABOUR RELATIONS

CONFIRMATION OF BALANCES

WE HEREBY CONFIRM THE BALANCE(S) OF

ACCOUNT(S) MAINTAINED WITH US AS FOLLOWS:

BY **CHAIRMAN-SHRAMA WASANA FUND**
AS AT DATE **31/12/15** IS AS FOLLOWS:

A/C NO.	SAVINGS/FIXED	CURRENCY	BALANCE
119-1-001-0-3693128	CURRENT	LKR	3,112,331.98 CR

THIS LETTER IS ISSUED AT HIS/HER/COMPANY REQUEST

MANAGER

CHAIRMAN-SHRAMA WASANA FUND
MINISTRY OF LABOUR
NARAHENPITA
COLOMBO 05 500

හාණ්ඩාගාර මෙහෙයුම් දෙපාර්තමේන්තුව
திறைசேரி செயற்பாடுகள் திணைக்களம்
Department of Treasury Operations

01 FEB 2016

...ල් අමාත්‍යාංශය, මහලේකම් කාර්යාලය, තැ.පෙ.1559, ...ළඹ 01, ශ්‍රී ලංකාව.

நிதி அமைச்சு, செயலகம், தபெ. 1559, கொழும்பு 01, இலங்கை

Ministry of Finance, The Secretariat, P.O.Box: 1559, Colombo 01. Sri Lanka.

...ක්ෂ ජනරාල් / ...ணிப்பாளர் நாயகம்; / ...irector General — 0094112484729, dgto@tod.treasury.gov.lk

ෆැක්ස් / பெக்ஸ் / Fax — 0094 112 484970

පොදු / பொது / General — 0094 112 484500, 0094 112 484600

...ගේ අංකය / ...து இல / ...y No. — TO/REV/MIS/01/11

ඔබේ අංකය / உமது இல / Your No. —

දිනය / திகதி / Date — 2016.01.08

ගණකාධිකාරී,
ශ්‍රම වාසනා අරමුදල,
කම්කරු හා කම්කරු සබඳතා අමාත්‍යාංශය,
කොළඹ 05.

ඒකාබද්ධ අරමුදලට 2015 වර්ෂය සඳහා තැන්පත් කර ඇති මුදල් පිළිබඳව සාරාංශයක් ලබාගැනීම.

ඉහත සඳහන් කරුණ සම්බන්ධයෙන් ඔබේ අංක ශ්‍ර/වා/විවිධ/07 හා 2016.01.06 දිනැති ලිපිය හා බැඳේ.

ශ්‍රම වාසනා අරමුදල වෙනුවෙන් ලොතරැයි මණ්ඩලය විසින් ඒකාබද්ධ අරමුදලට තැන්පත් කර ඇති මුදල් පිළිබඳ විස්තර පහත දැක්වේ.

2014.12.31 දිනට ශේෂය (2014 නොවැම්බර් දක්වා)				රු. 285,461,491.00
2014	දෙසැම්බර් මාසය වෙනුවෙන්	රු.	3,907,560.00	
2015	ජනවාරි		5,190,440.00	
	පෙබරවාරි		4,801,300.00	
	මාර්තු		4,959,000.00	
	අප්‍රේල්		4,760,600.00	
	මැයි		6,449,820.00	
	ජූනි		5,446,660.00	
	ජූලි		5,674,340.00	
	අගෝස්තු		6,587,940.00	
	සැප්තැම්බර්		4,572,340.00	
	ඔක්තෝබර්		5,530,780.00	
	නොවැම්බර්		4,257,260.00	
2015 වර්ෂයේ එකතුව			62,138,040.00	
2015 වර්ෂයේ අරමුදලට ලබාදුන් මුදල				30,000,000.00
2015.12.31 ශේෂය				රු. 317,599,531.00

එන්.පී.ඒ.ආර්.ජයවර්ධන
අධ්‍යක්ෂ (ආදායම්)
භාණ්ඩාගාර මෙහෙයුම් අධ්‍යක්ෂ ජනරාල් වෙනුවට.

...itional Director General (...reign Aid, Public Debt, ...in & Finance) Tel: 0094 112 484738 Fax: 0094 112 320042

Additional Director General (Consolidated Fund Mgt, Revenue & Reforms.) Tel: 0094 112 484748 Fax: 0094 112 484970

Director (Cash Management) Tel: 0094 112484901 Fax: 0094 112 484970

Director (Consolidated Fund Mgt) Tel: 0094 112 484994 Fax: 0094 112 484970

Director (Revenue) Tel: 0094 112484638 Fax: 0094 112 484970

Director (Foreign Aid Mgt) Tel: 0094 112484751 Fax: 0094 112326042

Director (Debt Mgt) Tel: 0094 11248... Fax: 0094 112320...

119

ஙக்கள் வங்கி   මහජන බැංකුව   **PEOPLE'S BANK**

දුරකථන / தொலைபேசிகள் / Telephones: 2594503, 2585454 (Fax)

475/1 ඇල්විටිගල මාවත / எல்விட்டிகல மாவத்தை / Elvitigala Mawatha
නාරාහේන්පිට / நாராஹேன்பிட்டி / Narahenpita
කොළඹ / கொழும்பு / Colombo 05

අපේ යොමුව / எமது தொடர்பு / Our Ref. Ma../Nilu/PI

ඔබේ යොමුව / உமது தொடர்பு / Your Ref.

18.01.2016

Accountant,
Shrama Wasana Fund,
Ministry of labour and labour relations ,
97, jawatta Rd, Colombo 05

Dear Sir,

Confirmation of Bank Balance as at 31st December 2015

With reference to your letter, we here by confirm that the balance of the following accounts as at 31.12. 2015.

F/D No	Balance as at 31st December 2015
119 6001 000062312	1,000,000.00(CR)
119 6001 000062964	1,000,000.00(CR)
119 6001 000062982	1,000,000.00(CR)
119 6001 000062955	1,000,000.00(CR)
119 6001 000062973	1,000,000.00(CR)
119 6001 000062321	1,000,000.00(CR)

Thanking you

Yours faithfully

Manageress.

NSB

National Savings Bank
No. 255/7,
Kirula Road,
Narahenpita
21.01.2016

SHRAMA VASANA FUND
26 JAN 2016

Account,
Shrama Vasana Fund,
No 97, Jawatta Road
Narahenpita,
Colombo 05.

Dear Sir/ Madam,

Confirmation of Balances

At your request we hereby furnish the following information with regard to your Fixed Deposit accounts, for the year ending 31.12.2015.

Account Number	Holders	Opening Balance	Total Interest 01.01.2015 to 31.12.2015	Tax	Net Interest	Total Amount As At 31.12.2015
2-0064-12-86277	Shrama Vasana Fund	1,000,000.00	-	-	-	1,000,000.00
2-0064-12-44418	Shrama Vasana Fund	1,000,000.00	80,000.00	6,400.00	73,600.00	1,000,000.00
2-0064-12-86234	Shrama Vasana Fund	1,000,000.00	-	-	-	1,000,000.00
2-0064-12-44370	Shrama Vasana Fund	1,000,000.00	80,000.00	6,400.00	73,600.00	1,000,000.00
2-0064-12-44400	Shrama Vasana Fund	1,000,000.00	80,000.00	6,400.00	73,600.00	1,000,000.00

This is submitted to you in strict confidence and without any responsibility or commitment on the part of the bank or any of its officers.

Yours faithfully,

21/01/2016
Manager
Narahenpita Branch

ජාතික ඉතිරිකිරීමේ බැංකුව
ඉතිරිකිරීමේ මන්දිරය
තැ. පෙ. අංක 1732
255, ගාලු පාර,
කොළඹ 3.

දුරකථන: 2573008 - 15
ෆැක්ස් : 2379333

தேசிய சேமிப்பு வங்கி
சேமிப்பகம்
த. பெ. இல. 1732
255, காலி வீதி,
கொழும்பு 3.

தொலைபேசி : 2573008 - 15
பக்ஸ் : 2379333

NATIONAL SAVINGS BANK
Savings House
P.O. Box No. 1732
255, Galle Road,
Colombo 03.

Telephone : 2573008-15
Fax : 2379333

Web Site : http://www.nsb.lk E-mail : nsbgen@nsb.lk

HDFC BANK

HDFC BANK

The Housning Bank...

අපේම නිවාස බැංකුව
எங்கள் வீடமைப்பு வங்கி

ශ්‍රීමත් චිත්තම්පලම් ඒ. ගාඩිනර් මාවත, තැ. පෙ. 2085 , කොළඹ 02.

Sir Chittampalam A. Gardiner Mawatha, P.O. Box : 2085, Colombo 02 .

சேர் சிற்றம்பலம் ஏ. காடினர் மாவத்தை, த.பெ. இல. 2085, கொழும்பு 02.

Phone : 011-2356800, 2447314, 2447354, 2446241, 2446239 Fax : 011-2356827, 2432190, 2356829 E-mail : hdfc@hdfc.lk web :www.hdfc.lk

11-01-2016

General Manager,
Shrama Vasana Fund,
Colombo 05.

Dear Sir,

BALANCE CONFIRMATION - FIXED DEPOSITS

This is to confirm that Chairman – Shrama vasana Fund has placed Fixed Deposits in our bank and it can be withdrawn at any time. The details of the Fixed Deposits as at 31/12/2015 are as follows.

FD No	Deposited Amount (Rs.)	Maturity Date	FD No	Deposited Amount (Rs.)	Maturity Date
FD26100098	1,000,000/-	18/07/2016	FD26100664	1,000,000/-	12/05/2016
FD26100099	1,000,000/-	18/07/2016	FD26100665	1,000,000/-	12/05/2016
FD26100169	1,000,000/-	20/01/2016	FD26100666	1,000,000/-	12/05/2016
FD26100170	1,000,000/-	20/01/2016	FD26100667	1,000,000/-	12/05/2016
FD26100186	1,000,000/-	29/03/2016	FD26100668	1,000,000/-	12/05/2016
FD26100187	1,000,000/-	29/03/2016	FD26100669	1,000,000/-	12/05/2016
FD26100188	1,000,000/-	29/03/2016	FD26100709	1,000,000/-	04/09/2016
FD26100190	1,000,000/-	29/09/2016	FD26100710	1,000,000/-	04/09/2016
FD26100560	1,000,000/-	16/04/2016	FD26100711	1,000,000/-	04/09/2016
FD26100561	1,000,000/-	16/04/2016	FD26100712	1,000,000/-	04/09/2016
FD26100562	1,000,000/-	16/04/2016	FD26100713	1,000,000/-	04/09/2016
FD26100662	1,000,000/-	12/05/2016			
FD26100663	1,000,000/-	12/05/2016			

This letter is issued on the request of Shrama vasana Fund.

Thanking You.

Yours Faithfully,

....
Authorized officer-Hyde Park Coner

අනුග්‍රහය அனுசரணை *Sponsored by*
මුදල් හා ක්‍රමසම්පාදන අමාත්‍යාංශය
நிதி, திட்டமிடல் அமைச்சு
MINISTRY OF FINANCE AND PLANNING

විගණකාධිපති දෙපාර්තමේන්තුව
கணக்காய்வாளர் தலைமை அதிபதி திணைக்களம
AUDITOR GENERAL'S DEPARTMENT

මගේ අංකය எனது இல. My No.	එල්ඊඩබ්/ඒ/එස්ඩබ්එෆ්/එෆ්ඒ/2015	මබේ අංකය உமது இல. Your No.		දිනය திகதி Date	2016 අගෝස්තු 1 දින

සභාපති,
ශ්‍රම වාසනා අරමුදල.

ශ්‍රම වාසනා අරමුදලේ 2015 දෙසැම්බර් 31 දිනෙන් අවසන් වර්ෂය සඳහා වූ මූල්‍ය ප්‍රකාශන පිළිබඳව 1971 අංක 38 දරන මුදල් පනතේ 14(2)(සී) වගන්තිය ප්‍රකාර විගණකාධිපති වාර්තාව.

ශ්‍රම වාසනා අරමුදලේ 2015 දෙසැම්බර් 31 දිනට මූල්‍ය තත්ත්ව ප්‍රකාශනය සහ එදිනෙන් අවසන් වර්ෂය සඳහා වූ මූල්‍ය කාර්යසාධන ප්‍රකාශනය සහ මුදල් ප්‍රවාහ ප්‍රකාශනය හා වැදගත් ගිණුම්කරණ ප්‍රතිපත්ති සහ අනෙකුත් පැහැදිලි කිරීමේ තොරතුරුවල සාරාංශයකින් සමන්විත 2015 දෙසැම්බර් 31 දිනෙන් අවසන් වර්ෂය සඳහා වූ මූල්‍ය ප්‍රකාශන 1971 අංක 38 දරන මුදල් පනතේ 13(1)වගන්තිය සහ 1998 අංක 12 දරන ශ්‍රම වාසනා අරමුදල පනතේ 12(4) වගන්තිය සමඟ සංයෝජිතව කියවිය යුතු ශ්‍රී ලංකා ප්‍රජාතාන්ත්‍රික සමාජවාදී ජනරජයේ ආණ්ඩුක්‍රම ව්‍යවස්ථාවේ 154(1) ව්‍යවස්ථාවේ ඇතුළත් විධිවිධාන ප්‍රකාර මාගේ විධානය යටතේ විගණනය කරන ලදී. මුදල් පනතේ 14 (2) (සී) වගන්තිය ප්‍රකාර අරමුදලේ වාර්ෂික වාර්තාව සමග ප්‍රකාශයට පත් කළ යුතු යැයි මා අදහස් කරන මාගේ අදහස් දැක්වීම් හා නිරීක්ෂණයන් මෙම වාර්තාවේ දැක්වේ. මුදල් පනතේ 13(7)(ඒ) වගන්තිය ප්‍රකාර විස්තරාත්මක වාර්තාවක් අරමුදලේ සභාපති වෙත 2016 ජූලි 29 දින නිකුත් කරන ලදී.

1.2 මූල්‍ය ප්‍රකාශන සම්බන්ධයෙන් කළමනාකරණයේ වගකීම

මෙම මූල්‍ය ප්‍රකාශන ශ්‍රී ලංකා රාජ්‍ය අංශ ගිණුම්කරණ ප්‍රමිතිවලට අනුකූලව පිළියෙල කිරීම හා සාධාරණ ලෙස ඉදිරිපත් කිරීම සහ වංචා හෝ වැරදි හේතුවෙන් ඇති විය හැකි ප්‍රමාණාත්මක සාවද්‍ය ප්‍රකාශනයන්ගෙන් තොරවූ මූල්‍ය ප්‍රකාශන පිළියෙල කිරීමට හැකිවනු පිණිස අවශ්‍යවන අභ්‍යන්තර පාලනය තීරණය කිරීම කළමනාකරණයේ වගකීම වේ.

1.3 විගණකගේ වගකීම

මාගේ විගණනය මත පදනම්ව මෙම මූල්‍ය ප්‍රකාශන පිළිබඳව මතයක් ප්‍රකාශ කිරීම මාගේ වගකීම වේ. මා විසින් උත්තරීතර විගණන ආයතනයන්ගේ ජාත්‍යන්තර විගණන ප්‍රමිතිවලට (ISSAI 1000 – 1810) අනුරූප ශ්‍රී ලංකා විගණන ප්‍රමිතිවලට අනුකූලව මාගේ විගණනය සිදුකරන ලදී. ආචාර ධර්මවල අවශ්‍යතාවන්ට මම අනුකූලවන බවට සහ මූල්‍ය ප්‍රකාශන ප්‍රමාණාත්මක සාවද්‍ය ප්‍රකාශනයන්ගෙන් තොරවන්නේද යන්න පිළිබඳ සාධාරණ තහවුරුවක් ලබා ගැනීම පිණිස විගණනය සැලැසුම්කර ක්‍රියාත්මක කරන බවට මෙම ප්‍රමිති අපේක්ෂා කරයි.

අංක 306/72, පොල්දූව පාර, බත්තරමුල්ල, ශ්‍රී ලංකාව, . - இல. 306/72, பொல்துூவ வீதி, பத்தரமுல்லை, இலங்கை. - No. 306/72, Polduwa Road, Battaramulla, Sri Lanka
+94-11-2887028-34 +94-11-2887223 oaggov@sltnet.lk www.auditorgeneral.gov.lk

මූල්‍ය ප්‍රකාශනවල දැක්වෙන අගයන් සහ හෙළිදරව් කිරීම්වලට උපකාරී වන විගණන සාක්ෂි ලබා ගැනීම පිණිස පරිපාටි ක්‍රියාත්මක කිරීම විගණනයට ඇතුළත් වේ. තෝරාගත් පරිපාටීන්, වංචා හෝ වැරදි හේතුවෙන් මූල්‍ය ප්‍රකාශනවල ඇතිවිය හැකි ප්‍රමාණාත්මක සාවද්‍ය ප්‍රකාශයන්ගෙන් අවදානම් තක්සේරු කිරීම් ද ඇතුලත් විගණකගේ විනිශ්චය මත පදනම් වේ. එම අවදානම් තක්සේරු කිරීම්වලදී, අවස්ථාචෝචිතව උචිත විගණන පරිපාටි සැලැසුම්කිරීම පිණිස අරමුදලේ මූල්‍ය ප්‍රකාශන පිළියෙල කිරීමට සහ සාධාරණ ලෙස ඉදිරිපත් කිරීමට අදාල වන්නා වූ අභ්‍යන්තර පාලනය විගණක සැලකිල්ලට ගන්නා නමුත් අරමුදලේ අභ්‍යන්තර පාලනයේ සඵලදායිත්වය පිළිබඳව මතයක් ප්‍රකාශ කිරීමට අදහස් නොකරයි. කළමනාකරණය විසින් අනුගමනය කරන ලද ගිණුම්කරණ ප්‍රතිපත්තිවල උචිතභාවය හා යොදාගන්නා ලද ගිණුම්කරණ ඇස්තමේන්තුවල සාධාරණත්වය ඇගැයීම මෙන්ම මූල්‍ය ප්‍රකාශනවල සමස්ත ඉදිරිපත් කිරීම පිළිබඳ ඇගැයීමද විගණනයට ඇතුළත් වේ.

විගණනයේ විෂය පථය හා ප්‍රමාණය තීරණය කිරීම සඳහා 1971 අංක 38 දරන මුදල් පනතේ 13 වගන්තියේ (3) හා (4) උපවගන්තිවලින් විගණකාධිපති වෙත අභිමතානුසාරී බලතල පැවැරේ.

මාගේ විගණන මතය සඳහා පදනමක් සැපයීම උදෙසා මා විසින් ලබාගෙන ඇති විගණන සාක්ෂි ප්‍රමාණවත් සහ උචිත බව මාගේ විශ්වාසයයි.

2. මූල්‍ය ප්‍රකාශන

2.1 මතය

මූල්‍ය ප්‍රකාශන වලින් 2015 දෙසැම්බර් 31 දිනට ශ්‍රම වාසනා අරමුදලේ මූල්‍ය තත්ත්වය සහ එදිනෙන් අවසන් වර්ෂය සඳහා එහි මූල්‍ය ක්‍රියාකාරීත්වය හා මුදල් ප්‍රවාහ ශ්‍රී ලංකා රාජ්‍ය අංශ ගිණුම්කරණ ප්‍රමිතිවලට අනුකූලව සත්‍ය හා සාධාරණ තත්ත්වයක් පිළිබිඹු කරන බව මා දරන්නා වූ මතය වේ.

2.2 මූල්‍ය ප්‍රකාශන පිළිබඳ අදහස් දැක්වීම

2.2.1 ගිණුම්කරණ ප්‍රතිපත්ති

වර්ෂයේ ආදායමට එරෙහිව ඒ වෙනුවෙන් දරන ලද වියදම අඩුකර වර්ෂයේ ලාභය ගණනය කළයුතු වුවත් ලිපිද්‍රව්‍ය සම්බන්ධයෙන් වර්ෂයට අදාල වියදම නිශ්චිතව හඳුනා නොගෙන වර්ෂය තුල මිලදී ගත් වටිනාකම, වියදමක් ලෙස හඳුනා ගැනීමේ ප්‍රතිපත්තිය අඛණ්ඩව අනුගමනය කර තිබුණි.

2.2.2 ශ්‍රී ලංකා රාජ්‍ය අංශ ගිණුම්කරණ ප්‍රමිති

ශ්‍රී ලංකා රාජ්‍ය අංශ ගිණුම්කරණ ප්‍රමිති 07 ප්‍රකාරව, සම්පූර්ණයෙන් ක්ෂය කළ වර්තමානයේදිද භාවිතයට ගනු ලබන පිරිවැය එකතුව රු.170,050 ක් වූ වත්කම් එහි ධාරණ අගය පෙන්නුම් කිරිම සඳහා ප්‍රත්‍යාගණනය කර නැවත පොත්වලට ගැනිමට කටයුතු කර නොතිබුණි.

2.2.3 විගණනය සඳහා සාක්ෂි නොවීම

2015 ජුලි 29 හා 30යන දිනයන්හිදි කම්කරු දෙපාර්තමේන්තුවේදි පැවැත්වූ සේවක පාරිතෝෂික දිමනා පිළිබඳ වැඩමුළුවට රු. 60,000ක් වැයකර තිබුණද, එම මුදල් වියදම් වූ ආකාරය සනාථ කල හැකි ලියවිලි කිසිවක් විගණනයට ඉදිරිපත් නොකෙරුණි.

2.3 නීති, රීති, රෙගුලාසි හා කළමනාකරණ තිරණවලට අනුකූල නොවීම

පහත නිරික්ෂණයන් කරනු ලබේ.

නීති රීති, රෙගුලාසි හා කළමනාකරණ තිරණ යනාදියට යොමුව	**අනුකූල නොවීම**
(අ) 1998 අංක 12 දරන ශ්‍රම වාසනා අරමුදල් පනත	
i. 13 (1) වගන්තිය	එක් එක් වර්ෂයේ දි පවත්වනු ලැබිය යුතු ලොතරැයි සංඛ්‍යාව හා ලොතරැයි වර්ග පිළිබඳ එකඟතාවයක් ශ්‍රම වාසනා අරමුදල හා ලොතරැයි මණ්ඩලය අතර ඇති වි නොතිබුණි .
ii. 13(2) වගන්තිය	ප්‍රදානය කෙරෙන තෑගි පිළිබඳව සහ හිමිකම් කියා නොසිටින තෑගි සම්බන්ධයෙන් කටයුතු කෙරෙන ආකාරය පිළිබඳව ලොතරැයි මණ්ඩලය හා අරමුදල අතර එකඟතා ඇති කරගත යුතු වුවත් එලෙස කටයුතු කර නොතිබුණි.

3

iii. 13 (3) වගන්තිය — ලොතරැයි වලින් ලැබෙන මුදල්, ප්‍රදානය කරනු ලබන තෑගි වල වටිනාකම හා ලොතරැයිය පැවැත්වීමේ වියදම වශයෙන් ලොතරැයි මණ්ඩලය හා අරමුදල අතර එකඟවන ප්‍රමාණය සම්බන්ධයෙන් වන එකඟතාවයන් 2016 අප්‍රේල් 18 විගණන දිනය වනතෙක්ම ඇති කරගෙන නොතිබුණි.

(ආ) ශ්‍රී ලංකා ප්‍රජාතාන්ත්‍රික සමාජවාදී ජනරජයේ මුදල් රෙගුලාසි 772 — සම්පූර්ණයෙන් ක්ෂය කළ භාවිතයට ගත නොහැකි පිරිවැය එකතුව රු.316,690 ක වත්කම් 09 ක් සහ 2014 දෙසැම්බර් 31 දිනට භාණ්ඩ සමීක්ෂණයෙන් හඳුනාගත් භාවිතයට ගත නොහැකි භාණ්ඩ අයිතම 35කට අදාල භාණ්ඩ ඒකක 88ක් අපහරණය කිරීමට කටයුතු කර නොතිබුණි.

3. මූල්‍ය සමාලෝචනය

3.1 මූල්‍ය ප්‍රතිඵල

පහත සඳහන් කරුණු නිරීක්ෂණය කෙරේ.

(අ) ඉදිරිපත් කරන ලද මූල්‍ය ප්‍රකාශන අනුව අරමුදලේ 2015 දෙසැම්බර් 31 දිනෙන් අවසන් වර්ෂය සඳහා මූල්‍ය ප්‍රතිඵලය රු.38,493,632ක අතිරික්තයක් වූ අතර ඊට අනුරූපීව ඉකුත් වර්ෂයේ අතිරික්තය රු.39,281,320ක් වූයෙන් ඉකුත් වර්ෂයට සාපේක්ෂව සමාලෝචිත වර්ෂයේ මූල්‍ය ප්‍රතිඵලයෙහි රු.787,688ක පිරිහීමක් පෙන්නුම් කෙරුණි. පරිපාලන වියදම් රු.1,236,776කින් හා ක්ෂය රු.282,085 කින් වැඩිවීම මේ සඳහා ප්‍රධාන වශයෙන් බලපා තිබුණි.

(ආ) ඉකුත් වර්ෂවල මූල්‍ය ප්‍රතිඵල විග්‍රහ කිරීමේ දී 2011 වර්ෂයේ සිට 2013 වර්ෂය දක්වා මූල්‍ය ප්‍රතිඵලයෙහි වර්ධනයක් පෙන්නුම් කළද 2014 හා 2015 වර්ෂ වල මූල්‍ය ප්‍රතිඵලයේ පිරිහීමක් නිරීක්ෂණය විය. සේවක පාරිශ්‍රමික හා දේපළ පිරියත උපකරණ සඳහා වන ක්ෂය ප්‍රතිපාදන සැලකිල්ලට ගැනීමේදී අරමුදලේ සමස්ථ දායකත්වය 2013 වර්ෂයේ සිට 2015 වර්ෂය දක්වා පිළිවෙලින් රු.59,967,312, රු.43,994,166 සහ රු.43,946,767ක් විය. ඒ අනුව 2013 වර්ෂයේ දී ඉහල දායකත්වයක් පෙන්නුම් කළ නමුත් පසු වර්ෂවලදී ඒ මට්ටමින් පවත්වාගෙන යාමට නොහැකිවීමට හේතු හා එය වර්ධනය කරගැනීම සඳහා වූ ක්‍රමෝපායන් කෙරෙහි අවධානය යොමුවී නොතිබුණි.

4

විගණකාධිපති දෙපාර්තමේන්තුව
கணக்காய்வாளர் தலைமை அதிபதி திணைக்களம்
Auditor General's Department

4. මෙහෙයුම් සමාලෝචනය

4.1 කාර්යසාධනය

1998 අංක 12 දරන ශ්‍රම වාසනා අරමුදල් පනත ප්‍රකාරව අරමුදලේ අරමුණු ලෙස

- සේවා නියුක්තිකයන්ගේ සුභසාධනය ප්‍රවර්ධනය
- සේවයෙහි යෙදී සිටි ආයතන පූර්ව දැනුම්දීමකින් තොරව වසා දැමූ අවස්ථාවක, ඒ සේවා නියුක්තිකයන්ට මූල්‍ය හා වෙනත් ආධාර සැපයීම.
- හදිසි අවස්ථාවලදී සේවා නියුක්තිකයන්ට වෛද්‍ය හා වෙනත් පහසුකම් සැපයීම.
- සේවා නියුක්තිකයන්ට විරුද්ධව පරීක්ෂණ ආරම්භ කරනු ලැබූ විටකදී ඔවුන්ට තාවකාලික ආධාර සැපයීම.
- ව්‍යසන අවස්ථා වලදී සේවා නියුක්තිකයන්ට හෝ ඔවුන්ගෙන් යැපෙන්නන්ට මූල්‍යමය සහ වෙනත් ප්‍රතිලාභ සැපයීම හා
- සේවා නියුක්තිකයන්ගේ සුභසාධනය සඳහා විශිෂ්ඨ සේවයක් කර ඇති තැනැත්තන්ට ත්‍යාග පිරිනැමීම දක්වා තිබුණි.

එම අරමුණු සාක්ෂාත් කර ගැනීමට සකසන ලද ක්‍රියාකාරී සැලැස්ම හා ප්‍රගති වාර්තාවන් පරීක්ෂා කිරීමේදී අනාවරණය වූ කරුණු පහත පරිදි විය.

(අ) 2015 වර්ෂයේ ක්‍රියාකාරී සැලැස්මට අනුව රු.13,450,000 ක් වැයකරමින් ඉටුකර ගැනීමට අපේක්ෂා කල වැඩසටහන් 07ක් ක්‍රියාත්මක කර නොතිබුණි.

(ආ) සමාලෝචිත වර්ෂයේදී ක්‍රියාත්මක කර නිම කළයුතු වැඩසටහන් 06 ක ප්‍රගතිය සියයට 20 සිට සියයට 95 දක්වා පරාසයක පැවතුණි.

අනු අංකය	වැඩසටහන	වෙන් කල මුදල (රු.)	දරන ලද මුදල (රු.)	ඉලක්කය	ප්‍රගතිය	ප්‍රතිශතය (සියයට)
i	ප්‍රතිලාභීන් සඳහා වන්දි ගෙවීම	500,000	50,000	10	02	20
ii	තාක්ෂණික අධ්‍යාපන වැඩසටහන්	300,000	10,000	10	05	50
iii	නීති ආධාර වැඩසටහන්	500,000	50,000	20	05	25
iv	ශිෂ්‍යත්ව වැඩසටහන්	6,500,000	6,400,000	100	95	95
v	ප්‍රචාරණ වැඩසටහන්	3,400,000	800,000	30	13	43
vi	සංවිධාන ධාරිතාවයන් ශක්තිමත් කිරීම	500,000	120,000	20	08	40

5

(ඇ) අක්ෂි වෛද්‍ය සායනය හා කණ්නාඩි බෙදා දීමේ වැඩසටහන

පහත සඳහන් කරුණු නිරීක්ෂණය කෙරේ.

i. සේවා නියුක්තිකයන් අතර බෙදාහැරීමට නියමිත වූ වටිනාකම රු.505,800ක් වූ ඇස් කණ්ණාඩි 562කට අදාල බෙදාහැරීමේ ලේඛණය විගණනයට ඉදිරිපත් නොවූ අතර රෝගීන් සායන සඳහා පැමිණීමේ ලේඛනය අනුව නියැදි විගණන පරීක්ෂාවට ලක් කළ ප්‍රතිලාභීන් 21 දෙනාම සේවා නියුක්තිකයින් නොවන බව අනාවරණය විය.

ii. මහව හා නිකවැරටිය පැවැත්වූ අක්ෂි සායන කඳවුරට රු.928,235 ක් වැයකර තිබුණි. ඒ සඳහා පැමිණි පුද්ගලයින් සංඛ්‍යාව, එහිදී බෙදාදුන් ඇස් කණ්නාඩි 910 හා ඉතිරි ඇස් කණ්නාඩි 48 පිළිබඳව තහවුරු කළ හැකි ලිඛිත සාක්ෂි විගණනයට ඉදිරිපත් නොකෙරුණි.

(ඈ) වාරියපොළ පැවති සවිබල ගැන්වීමේ වැඩසටහන සඳහා රු.1,153,214 ක් වැයකර වඩු කාර්මික, පෙදරේරු හා රූපලාවන්‍ය පාඨමාලා 3ක් පවත්වා තිබූ අතර ප්‍රතිලාභීන් අනුමත කිරීමට මාසයකට පෙර ඔවුන් වෙත උපකරණ කට්ටල බෙදා දී තිබුණි. සේවා නියුක්තිකයන්ට සුභසාධනය සැපයීම යන අරමුණ යටතේ ප්‍රතිලාභීන් තෝරා ගැනීම සිදුකළ යුතු වුවත් ප්‍රතිලාභීන් හඳුනාගත් පදනම අනාවරණය නොවුණි.

4.2 කළමනාකරණ අකාර්යක්ෂමතා

පහත සඳහන් කරුණු නිරීක්ෂණය කෙරේ.

(අ) නිති ආධාර වෙනුවෙන් සේවා නියුක්තිකයන්ට ගෙවීමට තිබුණු රු.180,000 ක මුදල 2016 අප්‍රේල් 18 වන විටත් වර්ෂ 01 සිට වර්ෂ 03 දක්වා කාලයක් පරිශේෂව පැවතුණි.

(ආ) ශිෂ්‍යත්වලාභි ළමුන්ට බෙදා දීමට 2014 වර්ෂයේ සහ 2015 මුල් මාසවලදී මිලදී ගත් රු.78,239ක් වටිනා අයිතමයන් 7ක් 2016 අප්‍රේල් මස වන විටත් බෙදා දීමට කටයුතු කර නොතිබුණි. මෙම තොගය තොග පොත්වල තිබුණත් එවැනි තොගයක් භෞතිකව නොතිබුණි.

4.3 මතභේදයට තුඩුදෙන ගනුදෙනු

පහත සඳහන් කරුණු නිරීක්ෂණය කෙරේ.

(අ) ශ්‍රම වාසනා අරමුදල් පනතේ 06 (අ) සිට (ඊ) දක්වා වූ අරමුදල පිහිටුවීමේ අරමුණු වලට පටහැනිව සමරු එලක, වේදිකා නාට්‍ය සහ විවිධ තරඟාවලි සඳහා අනුග්‍රහයන් දැක්වීම වෙනුවෙන් එකතුව රු. 1,623,670 ක වියදම් අරමුදල විසින් දරා තිබුණි.

6

(ආ) 2015 අප්‍රේල් 22 දින කම්කරු අමාත්‍යාංශ පරිශ්‍රයේදී පැවැත් වූ සිල සමාදාන වැඩසටහනට බෞද්ධ කොඩි සහ බැනර් මිලදී ගැනීමට රු.8,260 ක් අරමුදල විසින් දරා තිබුණි. එමෙන්ම සිල් සමාදන් වූ අයට දානය ලබාදීමට රු.100,000 ක මුදලක් වැයවූ බව පෙන්වා තිබුණද, එය තහවුරු කරගැනීමට සාක්ෂි විගණනයට ඉදිරිපත් නොකෙරුණි.

(ඇ) අරමුදලේ අරමුණු වලට පටහැනිව මැයි දින රැලියකදී බෙදාදීමට රු. 125,000 ක වියදමින් හිස්වැසුම් සපයා තිබූ අතර හිටපු සභාපතිතුමාගේ උපදෙස් පරිදි හදිසි අවශ්‍යතාවයක් ලෙස සලකමින්, කුරුණෑගල ප්‍රදේශයේ ආයතන වලින් පමණක් මිල ගණන් කැඳවා මිලදී ගෙන තිබුණි.

4.4 කාර්ය මණ්ඩල පරිපාලනය

2015 දෙසැම්බර් 31 දිනට අරමුදලේ අනුමත කාර්යමණ්ඩලය 13 ක් වූ අතර තත්‍ය කාර්යමණ්ඩලය 10 ක් වූයෙන් 3 දෙනෙකුගේ පුරප්පාඩු පැවතුණි. එම පුරප්පාඩු අරමුදලේ මෙහෙයුම් කටයුතු වලට ඍජු බලපෑමක් නොකෙරෙන බව පෙනුනද සමාලෝචිත වර්ෂයේදී ඉටු කිරීමට සැලසුම් කළ වැඩසටහන් සාර්ථක ලෙස ඉටුකර නොතිබුණි. කෙසේ වුවද සේවකයින් ප්‍රමාණවත් නොවීම ඊට හේතු වශයෙන් දක්වා තිබුණි.

5. පද්ධති හා පාලනයන්

විගණනයේදී නිරීක්ෂණය වූ පද්ධති හා පාලන අඩුපාඩු වරින්වර සභාපතිවරයාගේ අවධානයට යොමු කරන ලදි. පහත සඳහන් පාලන ක්ෂේත්‍රයන් කෙරෙහි විශේෂ අවධානය යොමු විය යුතුය.

(අ)	අයවැය ලේඛනමය පාලනය	-	අයවැයගත සංඛ්‍යා සහ තත්‍ය සංඛ්‍යා අතර පවතින විශාල විචලතාවය අඩුකර අයවැය ලේඛනය පාලන කාරකයක් ලෙස භාවිතා කර නොතිබුණි.
(ආ)	අරමුදල් කළමනාකරණය	-	ලොතරැයිපත් අලෙවියෙන් ලැබෙන දායකය භාණ්ඩාගාරයෙන් නිතිපතා රැස්කර ගැනීමට කටයුතු කර නොතිබුණි.

(ඈ) කාර්ය සාධනය - ක්‍රියාකාරී සැලැස්මේ ඇතුලත් කාර්යන් ඉටුකර ගැනීම කෙරෙහි ප්‍රමාණවත් අවධානයක් යොමුකර නොතිබුණි.

(ඈ) තොග පාලනය - ආයතනයේ මිලදීගැණුම් තොග ලේඛන වල සටහන් කිරීම හා එම ලේඛන යාවත්කාලීන කිරීම සිදුකර නොතිබුණි.

එච්.එම්.ගාමිණී විජේසිංහ
විගණකාධිපති