

සේවක අර්ථසාධක අරමුදල වාර්ෂික වාර්තාව 2015

අඩ සියවසකටත් වඩා වැඩි කාලයක් පුරාවට සේවක අර්ථසාධක අරමුදල තම සාමාජිකයන්ගේ විශ්‍රාමික දිවිය සුරක්ෂිත කිරීමේ තීර අධිෂ්ඨානය පෙරදැරි කරගනිමින් ආයෝජනයෙහි උපරිම ප්‍රතිලාභත් අරමුදලෙහි උපරිම සුරක්ෂිතතාවයත් අතර මනා සමබරතාවයක් පවත්වාගෙන යන ලදී. මේ තුළින් ඉතා දුෂ්කර තත්ත්වයන්හිදී වුව ද මනා ලෙස හැඩගැසීමටත් අයහපත් තත්ත්වයන් යටතේ වුවද වඩාත් ශක්තිමත් ව නැගී සිටීමටත් අරමුදලට ඇති හැකියාව පෙන්නුම් කරන ලදී.

2015 වසරේ දී ද අරමුදල තම මෙහෙයුම් කටයුතු සාර්ථකව ඉටු කළ අතර, අභියෝගාත්මක වෙළෙඳපොළ තත්ත්වයන් මධ්‍යයයේ වුව ද ඉහළ ආදායමක් වාර්තා කරන ලදී. ඒ අනුව, මෙම වසරේ සියයට 10.5 ක ආකර්ෂණීය ඉහළ පොලී අනුපාතයක් සාමාජිකයන් සඳහා ප්‍රකාශයට පත් කරන ලදී.



1 කොටස

දැක්ම හා මෙහෙවර	1
මුදල් මණ්ඩලයේ සභාපති සහ ශ්‍රී ලංකා මහ බැංකුවේ අධිපතිතුමන්ගේ පණිවිඩය	2
කම්කරු කොමසාරිස් ජනරාල්තුමියගේ පණිවිඩය	4
කාර්යසාධනය පිළිබඳ වැදගත් තොරතුරු	8
මෙහෙයුම් තොරතුරු	10
නියාමන රාමුව	12
ආර්ථික සමාලෝචනය	14
සේවක අර්ථසාධක අරමුදලේ ප්‍රගති සමාලෝචනය	18

2 කොටස

මූල්‍ය ප්‍රකාශන

ආදායම් හා වියදම් ප්‍රකාශනය	28
විස්තීර්ණ ආදායම් ප්‍රකාශනය	29
මූල්‍ය තත්ත්ව ප්‍රකාශනය	30
ලැබීම් හා ගෙවීම් ගිණුම	31
ආයෝජන ප්‍රකාශනය	32
හිමිකම් ප්‍රාග්ධනයේ / සාමාජිකයින්ගේ ධනයේ වෙනස්වීම් ප්‍රකාශනය	33
මුදල් ප්‍රවාහ ප්‍රකාශනය	34
ගිණුම්කරණ ප්‍රතිපත්ති	35
ආදායම් ප්‍රකාශනයට අදාළ සටහන්	
1. - 5. ආයෝජන ආදායම්	44
6. මූල්‍ය වත්කම් භානිකරණය	45
7. වෙනත් ආදායම්	45
8. මුළු මෙහෙයුම් වියදම්	46
9. ආදායම් බදු වියදම	46
විස්තීර්ණ ආදායම් ප්‍රකාශනයට අදාළ සටහන්	
10. විකිණීමට ඇති මූල්‍ය වත්කම්වල සාධාරණ අගයේ ශුද්ධ වෙනස්වීම්	46
මූල්‍ය තත්ත්වය පිළිබඳ ප්‍රකාශනයට අදාළ සටහන්	
11. දේපළ, පිරිසත හා උපකරණ	47
12. ප්‍රාග්ධන නොනිම් වැඩ	48
13. අස්පාශ්‍ය වත්කම්	48
14. මූල්‍ය වත්කම්	49
15. වෙනත් ජංගම වත්කම් / ලැබිය යුතු ශේෂය	50
16. මුදල් හා මුදල් සමාන වත්කම්	50
17. ණය හිමියෝ	50
18. වෙනත් ජංගම වගකීම්	51

19. සාමාජික ශේෂ	51
20. සංචිත	51
ලැබීම් හා ගෙවීම් ගිණුමට අදාළ සටහන්	
21. ලැබීම්	53
22. ගෙවීම්	53
ආයෝජන ප්‍රකාශනයට අදාළ සටහන්	
23. ලාභ හෝ අලාභ තුළින් සාධාරණ අගයට මූල්‍ය වත්කම්	54
24. විකිණීම සඳහා ඇති වත්කම්	55
25. කල්පිරීම තෙක් තබාගත් ආයෝජන	59
26. ණය හා ලැබිය යුතු දෑ	61
27. ආයෝජනයන්හි වෙනස්වීම	62
28. ආයෝජන කළඹෙහි කල්පිරීම පිළිබඳ වර්ගීකරණය	63
විගණකාධිපති වාර්තාව	66

3 කොටස

සංඛ්‍යා සටහන්

1. ආයෝජන, කල්පිරීම් හා ආයෝජන මත ප්‍රතිලාභ (1983-2015)	261
2. සාමාජික ශේෂ මත ප්‍රතිලාභ අනුපාතිකය (1983-2015)	262
3. සාමාජික ශේෂ, සාමාජික ශේෂ මත පොලී සහ සඵල පොලී අනුපාතිකය (1983-2015)	263
4. ආයෝජන කළඹ පිළිබඳ ප්‍රකාශනය (1983-2015)	264
5. සංක්ෂිප්ත මුදල් ප්‍රවාහය (මුදල් මණ්ඩලය) (1983-2015)	265
6. සංක්ෂිප්ත ආදායම් ප්‍රකාශනය (1993-2015)	266





අපගේ දැක්ම

සමෘද්ධිමත් විශ්‍රාම දිවියක් සාමාජිකයන් වෙත ලබා දීමට හැකිවන අයුරින් කලාපයේ වඩාත් විශ්වාසදායී විශ්‍රාම අරමුදල බවට පත්වීම

අපගේ මෙහෙවර

නව්‍ය හා විවක්ෂණශීලී කළමනාකරණය තුළින් ඉහළම විශ්‍රාම ප්‍රතිලාභයක් හා කාර්යක්ෂම සේවාවක් සාමාජිකයන් වෙත ලබාදීම



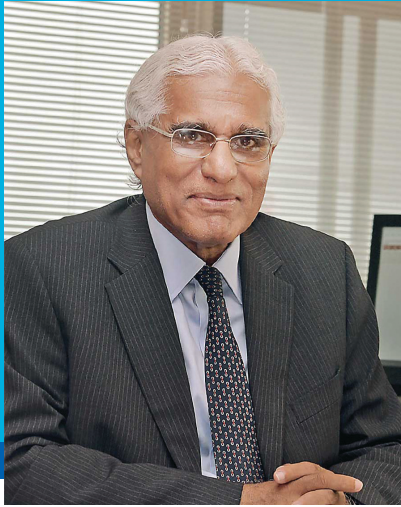

මුදල් මණ්ඩලයේ සභාපති සහ ශ්‍රී ලංකා මහ බැංකුවේ අධිපතිතුමන්ගේ පණිවිඩය

ශ්‍රී ලංකා මහ බැංකුවේ මුදල් මණ්ඩලය වෙනුවෙන් සේවක අර්ථසාධක අරමුදලේ (සේ.අ.අ./අරමුදල) 2015 වාර්ෂික වාර්තාවට මෙම පණිවිඩය මා ඉදිරිපත් කරන්නේ ඉමහත් සතුටිනි.

2015 වසරේ දී අරමුදලේ සමස්ත සාමාජික ගිණුම් සංඛ්‍යාව මිලියන 15.8 සිට මිලියන 16.9 දක්වා වර්ධනය වූ අතර, ඊට සමගාමීව අරමුදලේ මුළු වත්කම් ප්‍රමාණය ද රුපියල් බිලියන 1,486.9 සිට රුපියල් බිලියන 1,664.9 දක්වා සියයට 12 කින් වර්ධනය වූ බව සඳහන් කරන්නේ සතුටිනි. ආයෝජන මත ප්‍රතිලාභය 2014 වසරේ වාර්තා වූ සියයට 11.18 ට සාපේක්ෂව 2015 වසරේ දී සියයට 11.28 දක්වා වර්ධනය විය. එහි ප්‍රතිඵලයක් ලෙස මෙම වසරේ දී ද සියයට 10.50 ක ඉහළ වාර්ෂික පොලී අනුපාතයක් සාමාජික ශේෂ මත ගෙවීමට සේ.අ.අ. සමත් වූ අතර ඒ අනුව, අඛණ්ඩව 10 වන වසරටත් සියයට 10 ට වැඩි පොලී අනුපාතයක් ලබා දී ඇත. ගතවූ වසර තුළ දී පොලී අනුපාතික ව්‍යුහය තුළ විවිධ විචලනයන් සිදු වූ අතර, 2015 වසර ආරම්භයේ දී දින-91 හා දින-182 කල්පිරීම් සහිත භාණ්ඩාගාර බිල්පත් වල බර්ත සාමාන්‍ය ඵලදා අනුපාතයන් 1996 වර්ෂයේ දී පටන් වාර්තා වූ අඩුම අගය දක්වා පහත වැටුණි. එසේ වුවද, සාමාජික ගිණුම් ශේෂ මත සංඛ්‍යා දෙකක අගයකින් යුත් පොලී අනුපාතයක් පවත්වා ගැනීමේ දස වර්ෂ පූර්ණය 2015 සම්පූර්ණ කිරීමට හැකි වීම, දිගුකාලීන

වශයෙන් ඵල්ල විය හැකි අභියෝගාත්මක තත්වයන්ට මුහුණ දීමට අරමුදල සතුව ඇති ශක්‍යතාවය මැනවින් පෙන්වුම් කරන සාධකයක් බව මෙහිලා අවධාරණය කළ යුතු වේ. සේ.අ.අ. එහි ආයෝජන කළමනාකරණ ක්‍රියාවලියේ දී උපායමාර්ගික හා සාකල්‍ය ප්‍රවේශයක් අනුගමනය නොකළේ නම්, එවැනි ස්ථාවරභාවයක් ගොඩනගා ගැනීමට අපොහොසත් වන බව නොඅනුමානය. එම නිසා, සාමාජිකයන්ගේ අරමුදල් වල සුරක්ෂිතභාවය මෙන්ම ඒ සඳහා ප්‍රශස්ත ප්‍රතිලාභයක් උපයා දීම තුළින් ඔවුන්ට වඩා තෘප්තිමත් විශ්‍රාම දිවියක් උරුම කර දීම සඳහා වන අරමුදලේ කැපවීම, නැවත වරක් අවධාරණය කිරීමට මම මෙම අවස්ථාව උපයෝගී කර ගනිමි.

සේ.අ.අ. දෙපාර්තමේන්තුවේ කාර්යභාරය, අරමුදලේ ආයෝජන ක්‍රියාදාමයට පමණක් සීමා නොවන අතර, සාමාජිකයන්ට ඔවුන්ගේ විශ්‍රාම දිවිය තෙක් කාර්යක්ෂම සේවාවක් ඉටු කිරීම දක්වා විහිදී යයි. ඒ අනුව, දිගුකාලීන වශයෙන් වඩා ඵලදායී සේවාවක් ලබා දීම අරමුණු කොට ගෙන ව්‍යාපෘති ගණනාවක් මේ වන විටත් ආරම්භ කොට ක්‍රියාත්මක වෙමින් පවතී.

සේ.අ.අ. දෙපාර්තමේන්තුවේ මෙහෙයුම් පරිසරය අවම ලේඛන සහිත විද්‍යුත් පරිසරයක් බවට පරිවර්තනය කර කාර්යක්ෂමතාවය ඉහළ නැංවීමේ අරමුණින් අරඹන ලද, ලේඛන



ජායාස්ථගත කිරීමේ ව්‍යාපෘතියේ පළමු අදියර මෙම වසර තුළ දී නිමාවට පත් විය. මෙහිදී වාර්තාවල වැරදි නිවැරදි කිරීම, යාවත්කාලීන කිරීම, ඡායා පිළිබිඹුව මත සටහන් යෙදීම සහ අනෙකුත් අදාළ කාර්යයන් ආසන්න වශයෙන් සේ.අ.අ. නිලධාරීන් 300 කට පමණ තමන්ගේ පරිගණකය හරහා එකවර භාවිතා කළ හැකි වන පරිදි සියලුම ප්‍රධාන ලිපි ගොනු වාර්තා ඡායාස්ථගත කර ලැයිස්තුගත කර විද්‍යුත් වාර්තා කළමනාකරණ පද්ධතියට ඇතුළත් කිරීම සිදු කර ඇත. සේ.අ.අ. දෙපාර්තමේන්තුවේ සමස්ත මෙහෙයුම් කාර්යක්ෂමතාවය ඉහළ නැංවීමට මෙය මහත් පිටුවහලක් වන අතරම එමගින් ඉදිරියේ දී සාමාජිකයන්ගේ ගැටළු වඩාත් පහසුවෙන් නිරාකරණය කර ගැනීමට හැකිවනු ඇත. මෙය අරමුදලේ කාර්යයන් විමධ්‍යගත කිරීම සඳහා ද විශාල වශයෙන් ප්‍රයෝජනවත් වේ.

ඉතා අඩු පරිශ්‍රමයකින් සාමාජිකයන් හට සේ.අ.අ. දෙපාර්තමේන්තුවේ සේවා ලබා ගැනීමට අවස්ථාව සැලසීම උදෙසා අරමුදල නිරන්තරයෙන් කටයුතු කරමින් සිටී. ඒ අනුව, මෙම වසරේ දී මාතර, මාතලේ, අනුරාධපුරය, ත්‍රිකුණාමලය, යාපනය, කිලිනොච්චි හා නුවරඑළිය යන ප්‍රදේශවල පූර්ණ සේ.අ.අ. ඒකක 7 ක් ස්ථාපිත කිරීමට පියවර ගැනුණි. සේ.අ.අ. දෙපාර්තමේන්තුව විසින් ලබා දෙන සාමාජික සේවාවන් ප්‍රාදේශීය වශයෙන් ලබා ගැනීම සඳහා සැලකිය යුතු ඉල්ලුමක් ඇති වී තිබෙන අතර, එමගින් අගනුවරින් බැහැර පළාත් වල වෙසෙන සාමාජිකයින්ට වඩාත් සමීප සේවාවක් සැපයීමට හැකියාව ලැබී ඇත.

තවද, ප්‍රතිලාභ ගෙවීම් අයදුම්පත් සම්බන්ධව කාරණා විමසීමටත් සාමාජිකයින් සහ සේ.අ.අ. දෙපාර්තමේන්තුව අතර අන්තර් සම්බන්ධතාවය වර්ධනය කිරීම සඳහා දෙපාර්තමේන්තුව විසින් "කෙටි පණිවුඩ සේවා" පහසුකම ගත වූ වර්ෂය තුළ දී හඳුන්වා දෙන ලදී.

සේ.අ.අ. සාමාජිකයන් ඔවුන්ගේ ජාතික හැඳුනුම්පතෙහි තොරතුරු සඳහන්ව ඇති ආකාරයට නැවත ලියාපදිංචි කර, ජාතික

හැඳුනුම්පත් අංකය සාමාජිකයන්ගේ ඒකීය හඳුනාගැනීමේ අංකය (Unique Identification number) ලෙස භාවිතා කිරීමට හැකිවන පරිදි ආරම්භ කරන ලද සේ.අ.අ. සාමාජිකයන් නැවත ලියාපදිංචි කිරීමේ ව්‍යාපෘතිය, මෙම වසර තුළ දී ද ක්‍රියාත්මක විය. මෙමගින් ශ්‍රී ලංකා මහ බැංකුව හා කම්කරු දෙපාර්තමේන්තුව යන ආයතන දෙකටම පොදුවේ භාවිතා කළ හැකි සාමාජික කේන්ද්‍රීය දත්ත ගබඩාවක් (Member Centric Data base) සකස් කර ගැනීමටත්, මේ හේතුවෙන් මිලියන 16 ක් වූ සාමාජික ගිණුම් සංඛ්‍යාව වඩාත් කාර්යක්ෂමව කළමනාකරණය කිරීමට හැකි වනු ඇත. සේ.අ.අ. සතු සුවිශාල සාමාජික සංඛ්‍යාව සැලකිල්ලට ගැනීමේ දී ඔවුන්ට අවශ්‍ය සේවා සැපයීම දැවැන්ත මෙහෙයුම් ක්‍රියාවලියක් වන බැවින්, මෙවැනි ව්‍යාපෘති හරහා සාමාජික ගැටළු ඉතා අඩු පරිශ්‍රමයකින් විසඳා ගැනීමට අවස්ථාව සැලසීම අරමුදලේ අභිප්‍රායයි.

ඒ අනුව, වසර තුළ දී එම අරමුණ සාක්ෂාත් කර ගැනීම උදෙසා කැපවූ ශ්‍රී ලංකා මහ බැංකුවේ සේ.අ.අ. දෙපාර්තමේන්තුවේ කාර්ය මණ්ඩලය හා කම්කරු දෙපාර්තමේන්තුවේ කාර්ය මණ්ඩලය අගය කිරීමට මුදල් මණ්ඩලය වෙනුවෙන් මම මෙම අවස්ථාව උපයෝගී කර ගැනීමට කැමැත්තෙමි.

තවද, සේ.අ.අ. සාමාජිකයින් සිය ආයු කාලය තුළ ඉපයීම් වල ඉතිරිකිරීම් කළමනාකරණය කිරීම ශ්‍රී ලංකා මහ බැංකුවේ භාරකාරීත්වයට පැවරීමෙන් අප වෙත තබා ඇති විශ්වාසය වෙනුවෙන් සියලුම සේ.අ.අ. සාමාජිකයින් හට මුදල් මණ්ඩලයේ ස්තුතිය පුද කිරීමට කැමැත්තෙමි. ඒ සමඟම සේ.අ.අ. සාමාජිකයන්ගේ විශ්‍රාම දිවිය සුරක්ෂිත කිරීමට හා තෘප්තිමත් කිරීමට අඛණ්ඩව කැපවී කටයුතු කරන බව ද අවධාරණයෙන් යුතුව සටහන් කරමි.

ආචාර්ය ඉන්ද්‍රජිත් කුමාරස්වාමි

අධිපති, ශ්‍රී ලංකා මහ බැංකුව
මුදල් මණ්ඩලයේ සභාපති.



කම්කරු කොමසාරිස් ජනරාල්තුමියගේ පණිවිඩය

1958 අංක 15 දරණ සේවක අර්ථසාධක අරමුදල් පනත යටතේ සේවක අර්ථසාධක අරමුදල ස්ථාපිත කරන ලද්දේ ශ්‍රී ලංකාවේ පෞද්ගලික අංශයේ සහ අර්ධ රාජ්‍ය අංශයේ ශ්‍රමිකයන් හට යහපත් ආර්ථික තත්වයකින් යුත් විශ්‍රාම දිවියක් උරුම කර දීමේ මූලික පරමාර්ථය පෙරදැරි කරගෙනය. වර්තමානය වන විට සේවක අර්ථසාධක අරමුදල ලංකාවේ පවතින විශාලතම සමාජ ආරක්ෂණ ක්‍රමය බවට පත්ව ඇති බව අරමුදලෙහි වත්කම් හා සාමාජික සංඛ්‍යාව අනුව නිරීක්ෂණය වේ.

කම්කරු දෙපාර්තමේන්තුව හා ශ්‍රී ලංකා මහ බැංකුවේ සේවක අර්ථසාධක අරමුදල් දෙපාර්තමේන්තුව එක්ව සේවක අර්ථසාධක අරමුදල මගින් සාමාජිකයන් වෙත ඉටු කරනු ලබන සේවයේ ඵලදායිතාවය වසරින් වසර ඉහළ නංවමින්, 2015 වර්ෂයේ දී අත්කරගත් ප්‍රගතිය විශ්ලේෂණාත්මකව ඉදිරිපත් කරන සේවක අර්ථසාධක අරමුදල් 2015 වාර්ෂික වාර්තාව නිකුත් කිරීම පිළිබඳව ශ්‍රී ලංකා මහ බැංකුවේ සේවක අර්ථසාධක අරමුදල් දෙපාර්තමේන්තුවේ කාර්ය මණ්ඩලය වෙත මාගේ ශ්‍රද්ධාදායක පිරිනමමි.

වසරින් වසර මෙහෙයුම් හා පරිපාලනමය කටයුතු ව්‍යාප්ත කිරීම තුළින් සේවක අර්ථසාධක අරමුදල් සාමාජිකයන් සඳහා වඩාත් ගුණාත්මක සේවාවක් ලබා දීම කම්කරු දෙපාර්තමේන්තුවේ

අරමුණ වී ඇත. මේ සඳහා 2015 වර්ෂය තුළ දී ද විවිධ ව්‍යාපෘති රැසක් ක්‍රියාත්මක කරන ලදී.

සේවක අර්ථසාධක අරමුදල් සාමාජිකයන් හට සියයට 30 පූර්ව ප්‍රතිලාභ ගෙවීමේ ක්‍රියාවලිය ආරම්භ කිරීම 2015 වසරේ දී සිදු කරන ලද ප්‍රධානතම කාර්යයකි. මීට අමතරව සේවක අර්ථසාධක අරමුදල් සාමාජික ශේෂයන් සම්බන්ධයෙන් තොරතුරු වලට වූ ප්‍රවේශය වර්ධනය කිරීමේ අරමුණින් සාමාජික ශේෂයන් බලා ගැනීම සඳහා වූ යන්ත්‍ර 30 ක් දිවයින පුරා විවිධ කම්කරු කාර්යාල වල ස්ථාපනය කිරීමට ද හැකියාව ලැබුණි. තවද, දිවයින පුරා කම්කරු කාර්යාලවල ස්ථාපනය කර ඇති අයකිරීම් අධීක්ෂණ පරිගණක පද්ධතිය මගින් පෙර වසර වලදී මෙන්ම අරමුදල් අයකර ගැනීම වඩා කාර්යක්ෂමව සිදු කරන ලද අතර, සාමාජිකයන් වෙත ප්‍රතිලාභ ගෙවීම් කටයුතු විමධ්‍යගත කර තිබීම මගින් මෙම වසරේ ද සාමාජිකයන් වෙත කඩිනම් හා කාර්යක්ෂම සේවයක් සැපයීමට හැකියාව ලැබුණි.

මෙසේ සේවක අර්ථසාධක අරමුදලේ ව්‍යවස්ථාපිත වගකීම් නිසි පරිදි ඉටු කරමින් සේව්‍ය හා සේවක දෙපාර්ශවය අතර මනා සම්බන්ධතාවක් පවත්වා ගනිමින් කටයුතු කිරීම සඳහා මහඟු දායකත්වයක් ලබා දෙන කම්කරු දෙපාර්තමේන්තු නිලධාරීන් හා සේවක අර්ථසාධක අරමුදලේ කාර්යයන් සාර්ථකව කිරීම සඳහා මහඟු දායකත්වයක් ලබා



දෙන ශ්‍රී ලංකා මහ බැංකු සේවක අර්ථසාධක අරමුදලේ දෙපාර්තමේන්තුවේ සියලුම නිලධාරීන් වෙත මාගේ කෘතඥතාව පළ කරමි.

සේවක අර්ථසාධක අරමුදලේ වාර්ෂික වාර්තාව, සේවය සේවක දෙපාර්ශවයටත්, පරිපාලන හා මූල්‍ය ආයතනවල නිලධාරීන්ටත්, මෙම විෂය ක්ෂේත්‍රය කෙරෙහි උනන්දුවක් දක්වන ශිෂ්‍යයන්

ඇතුළු අනෙකුත් පාර්ශවයන්ටත් ප්‍රයෝජනවත් වාර්තාවක් වනු ඇතැයි අපේක්ෂා කරමි.

එම්. ඩී. සී. අමරතුංග
කමිකරු කොමසාරිස් ජනරාල්



ජ්‍යෙෂ්ඨ කළමනාකරණ කණ්ඩායම - 2015.12.31 දිනට

සේවක අර්ථසාධක අරමුදල් අංශය - කම්කරු දෙපාර්තමේන්තුව

නම	තනතුර	අංශය
ඩබ්.ඩී.එස්.සී. වැලිවත්ත මයා	කම්කරු කොමසාරිස්	
ඒ. උමාමගල් මිය	නියෝජ්‍ය කම්කරු කොමසාරිස්	ප්‍රතිලාභ ඉල්ලීම
ඩී.ආර්.ඒ.එන්. රත්නායක මයා	සහකාර කම්කරු කොමසාරිස්	
ඩී.ඒ.එස්. විජේසුන්දර මිය	සහකාර කම්කරු කොමසාරිස්	
බී.ඒ.එම්.ඒ. බාලසූරිය මිය	සහකාර කම්කරු කොමසාරිස්	
එම්.එම්. පද්මිණී මිය	සහකාර කම්කරු කොමසාරිස්	
කේ.එල්.කේ. පෙරේරා මයා	නියෝජ්‍ය කම්කරු කොමසාරිස්	අයකර ගැනීම
ආර්.එම්.ජී. සුගන්දිකා මිය	සහකාර කම්කරු කොමසාරිස්	
එච්.ආර්.ජේ.ජී. ගුණතිලක මිය	සහකාර කම්කරු කොමසාරිස්	
වයි.ජේ. හෙට්ටිආරච්චි මිය	සහකාර කම්කරු කොමසාරිස්	
පී.එච්.පී.අයි. බණ්ඩාර මිය	නියෝජ්‍ය කම්කරු කොමසාරිස්	30% ප්‍රතිලාභ ඉල්ලීම
කේ.එන්. ලියනගේ මිය	සහකාර කම්කරු කොමසාරිස්	
ඒ.ජී.ඩී.ටී.කේ. ජයසිංහ මිය	සහකාර කම්කරු කොමසාරිස්	
එම්.එච්.ඩී.එල්.ඒ. විජේපාල මයා	සහකාර කම්කරු කොමසාරිස්	පරිගණක
එම්.එස්. ගුණතිලක මිය	සහකාර කම්කරු කොමසාරිස්	
එම්.එස්. ගුණතිලක මිය	සහකාර කම්කරු කොමසාරිස්	පාලන
පී.කේ.ඩී. තරංගනී මිය	සහකාර කම්කරු කොමසාරිස්	ප්‍රතිලාභ ඉල්ලීම - එල්
ඩබ්.ඒ.එන්.එම්. කරුණාරත්න මිය	සහකාර කම්කරු කොමසාරිස්	මධ්‍යම ලිපිගොනු අංශය
ඒ.එච්.එල්.ආර්. පද්මිණී 'විය	සහකාර කම්කරු කොමසාරිස්	ගබඩා හා වාර්තා අංශය

සේවක අර්ථසාධක අරමුදල් දෙපාර්තමේන්තුව - ශ්‍රී ලංකා මහ බැංකුව

නම	තනතුර	අංශය
ආර්. ඒ. ඒ. ජයලත් මයා	අධිකාරී	අධිකාරී කාර්යාලය
ඒ. ජී. යූ. තිලකරත්න මයා	අතිරේක අධිකාරී	
ඒ. ජී. ඒ. එස්. ජයරත්න මිය	නියෝජ්‍ය අධිකාරී	
එස්. ඒ. එල්. මුතුකුමාර මයා	නියෝජ්‍ය අධිකාරී	
ජේ. පී. ගමලත් මයා	නියෝජ්‍ය අධිකාරී	
එම්. ඩබ්ලිව්. කේ. එස්. සිරිවර්ධන මිය	ජ්‍යෙෂ්ඨ සහකාර අධ්‍යක්ෂක (ආයතනික සේවා)	
කේ. කේ. සී. එස්. කන්නන්ගර මිය	ජ්‍යෙෂ්ඨ සහකාර අධිකාරී	ආයතනික සේවා හා පරිපාලන අංශය
එම්. එස්. විදානගේ මයා	සහකාර අධිකාරී	
කේ. ජී. එන්. විජේරත්න මිය	ජ්‍යෙෂ්ඨ සහකාර අධිකාරී	
වයි. සී. එම්. විජේතිලක මිය	ජ්‍යෙෂ්ඨ සහකාර අධිකාරී	රැස්කිරීමේ අංශය
පී. ඩබ්ලිව්. විමල් ශාන්ත මයා	සහකාර අධිකාරී	නැවත ලියාපදිංචි කිරීමේ අංශය



ඩබ්ලිව්. ඒ. එස්. පී. අයි. ඒ. ජයවර්ධන මිය	සහකාර අධිකාරී	නැවත ලියාපදිංචි කිරීමේ අංශය	
ජී. බී. එන්. ඒ. සමරනායක 'විය	ජ්‍යෙෂ්ඨ සහකාර අධිකාරී	ජංගම දායක මුදල් අංශය	
කේ. ඒ. සේනාරත්න මිය	සහකාර අධිකාරී		
ජී. පී. ඩී. කවිරත්න මිය	සහකාර අධිකාරී		
යූ. ඒ. ගුණවර්ධන මයා	සහකාර අධිකාරී	ගිණුම්ගත දායක මුදල් අංශය	
ඩබ්ලිව්. ටී. කේ. පෙරේරා මිය	ජ්‍යෙෂ්ඨ සහකාර අධිකාරී	විද්‍යුත් රුස්කිරීමේ අංශය	
එම්. ඩී. ඩබ්ලිව්. ද සොයිසා මයා	සහකාර අධිකාරී		
ඩී. එල්. රෝහිණි මිය	ජ්‍යෙෂ්ඨ සහකාර අධිකාරී	අරමුදල් කළමනාකරණ අංශය	
ටී. සී. යූ. ජයනෙත්ති මයා	ජ්‍යෙෂ්ඨ සහකාර අධිකාරී		
ඩබ්ලිව්. ජී. ආර්. හර්ෂප්‍රිය මයා	ජ්‍යෙෂ්ඨ සහකාර අධිකාරී		
කේ. යූ. බී. තෙන්නකෝන් මයා	ජ්‍යෙෂ්ඨ සහකාර අධිකාරී		
ඩී. පී. උඩුගමකෝරාල 'විය	ජ්‍යෙෂ්ඨ සහකාර අධිකාරී		
බී. එච්. අයි. එස්. කුමාර මයා	ජ්‍යෙෂ්ඨ සහකාර අධිකාරී		
ඩබ්ලිව්. ජී. ඒ. සී. ද. සිල්වා මිය	ජ්‍යෙෂ්ඨ සහකාර අධිකාරී		
යූ. පී. ජයසිංහ මයා	සහකාර අධිකාරී		
ටී. ජයරාජන් මිය	ජ්‍යෙෂ්ඨ සහකාර අධිකාරී		ආයෝජන අවදානම් කළමනාකරණ අංශය
එම්. දිසානායක මිය	ජ්‍යෙෂ්ඨ සහකාර අධිකාරී		ගිණුම් හා සැසැදීම් අංශය
ඊ. ටී. ඩබ්ලිව්. ටී. ආර්. පී. උඩකුඹුර 'විය	සහකාර අධිකාරී		
ඩී. වයි. එස්. මහගෙදරවත්ත මිය	ජ්‍යෙෂ්ඨ සහකාර අධිකාරී	වාර්තා කළමනාකරණ අංශය	
ඒ. ටී. උපසේන මයා	සහකාර අධිකාරී		
එම්. වික්‍රමරත්න මයා	ජ්‍යෙෂ්ඨ සහකාර අධිකාරී	වාර්තා සංශෝධන අංශය	
සී. පී. ජයවීර 'විය	ජ්‍යෙෂ්ඨ සහකාර අධිකාරී		
කේ. එම්. ජී. සී. බණ්ඩාර මිය	ජ්‍යෙෂ්ඨ සහකාර අධිකාරී		
ටී. කේ. දම්පහලගේ මිය	ජ්‍යෙෂ්ඨ සහකාර අධිකාරී	නිවාස ණය අංශය	
එච්. ඒ. එස්. කුලසිංහ මිය	ජ්‍යෙෂ්ඨ සහකාර අධිකාරී		
ඩී. ඩී. අයි. බුරුන්සිගම්පල මිය	ජ්‍යෙෂ්ඨ සහකාර අධිකාරී		
එම්. එම්. තසීම් මයා	ජ්‍යෙෂ්ඨ සහකාර අධිකාරී		
එස්. විජේසිංහ මයා	ජ්‍යෙෂ්ඨ සහකාර අධිකාරී	ප්‍රතිලාභ පාලන අංශය	
එස්. ඒ. ජයවර්ධන මිය	සහකාර අධිකාරී		
පී. එච්. ඩී. ඒ. අත්තනායක මිය	ජ්‍යෙෂ්ඨ සහකාර අධිකාරී	ප්‍රතිලාභ ගෙවීම් අංශය	
ඩබ්ලිව්. ඒ. සී. විජේසිංහ මයා	ජ්‍යෙෂ්ඨ සහකාර අධිකාරී		
එල්. එස්. ගමගේ මිය	සහකාර අධිකාරී	30% ප්‍රතිලාභ ගෙවීම් අංශය	
කේ. ඒ. එන්. එල්. රත්නසේකර මයා	ජ්‍යෙෂ්ඨ සහකාර අධිකාරී	මහජන සම්බන්ධතා, විමසීම් කවුළුව සහ ඇමතුම් මධ්‍යස්ථානය	



කාර්ය සාධනය - වැදගත් තොරතුරු

සංඛ්‍යා
සටහන 1

මූල්‍ය තොරතුරු - 2015

අරමුදලේ වටිනාකම (රු. බිලියන)	1,664.9
දායක මුදල් (රු. මිලියන)	102,453
ප්‍රතිලාභ ගෙවීම් (රු. මිලියන)	77,769
ඉද්ධ දායක මුදල් (රු. මිලියන)	24,684
දළ ආදායම (රු. මිලියන)	171,855
ඉද්ධ ආදායම (රු. මිලියන)	156,937
සාමාජික ගිණුම් ශේෂ මත ගෙවන ලද පොලිය (රු. මිලියන)	154,200
සාමාජික ගිණුම් ශේෂ මත ගෙවන ලද වාර්ෂික පොලී ප්‍රතිශතය (%)	10.50
සාමාන්‍ය ආයෝජන මත වූ වාර්ෂික ප්‍රතිලාභ ප්‍රතිශතය (%)	11.28
මෙහෙයුම් වියදම් (රු. මිලියන)	1,191
මෙහෙයුම් වියදම් මුළු ආදායමෙහි ප්‍රතිශතයක් ලෙස (%)	0.69

රූප
සටහන 1

අරමුදලේ වර්ධනය

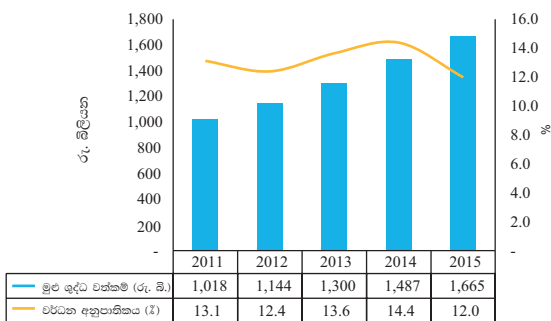

මූලාශ්‍රය : සේවක අර්ථසාධක අරමුදල් දෙපාර්තමේන්තුව, ශ්‍රී ලංකා මහ බැංකුව

රූප
සටහන 2

දායක මුදල්, ප්‍රතිලාභ ගෙවීම් සහ ඉද්ධ දායක මුදල්

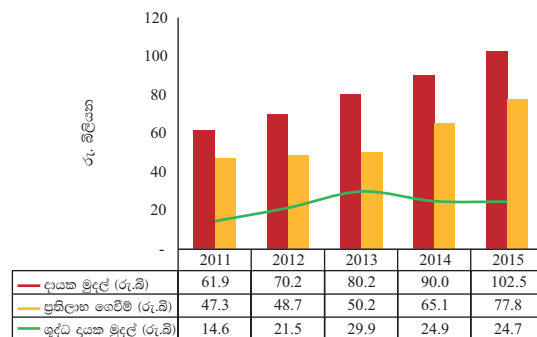

මූලාශ්‍රය : සේවක අර්ථසාධක අරමුදල් දෙපාර්තමේන්තුව, ශ්‍රී ලංකා මහ බැංකුව



රූප සටහන 3 සාමාජික ගිණුම් සංඛ්‍යාව

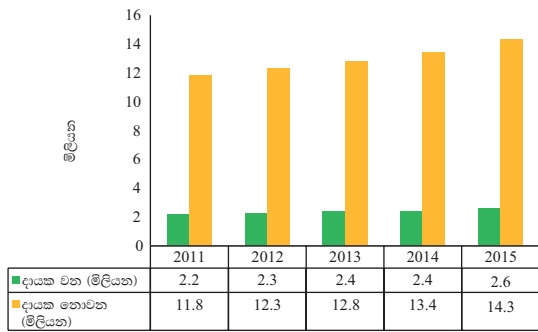

මූලාශ්‍රය : සේවක අර්ථසාධක අරමුදල් දෙපාර්තමේන්තුව, ශ්‍රී ලංකා මහ බැංකුව

රූප සටහන 4 ආයෝජන කළඹෙහි සංයුතිය

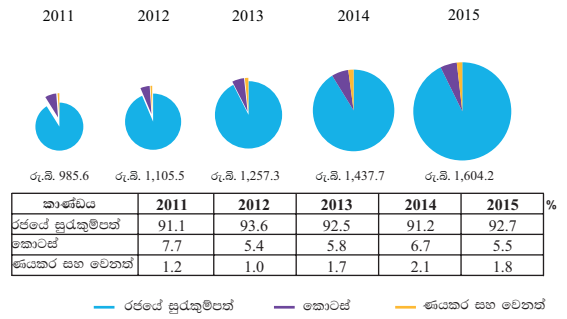

මූලාශ්‍රය : සේවක අර්ථසාධක අරමුදල් දෙපාර්තමේන්තුව, ශ්‍රී ලංකා මහ බැංකුව

රූප සටහන 5 සාමාන්‍ය ආයෝජන කළඹ මත ප්‍රතිලාභය

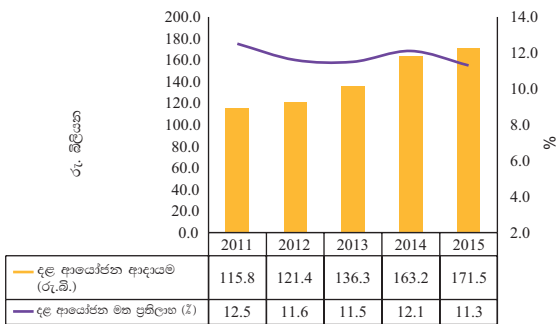

මූලාශ්‍රය : සේවක අර්ථසාධක අරමුදල් දෙපාර්තමේන්තුව, ශ්‍රී ලංකා මහ බැංකුව

රූප සටහන 6 සාමාජිකයන්ගේ අවසාන ගේෂ මත ගෙවූ පොලිය

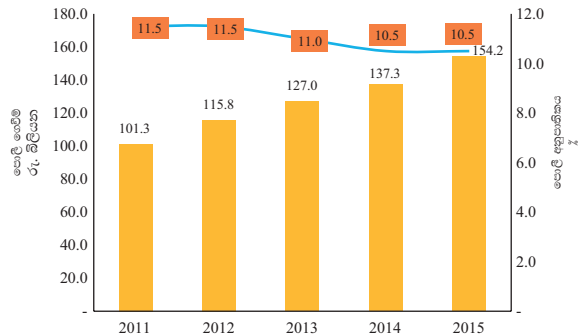

මූලාශ්‍රය : සේවක අර්ථසාධක අරමුදල් දෙපාර්තමේන්තුව, ශ්‍රී ලංකා මහ බැංකුව

රූප සටහන 7 සාමාජිකයන් සඳහා වූ සමුදාය ප්‍රතිලාභ අනුපාතය සහ වෙළෙඳපොළ පොලී අනුපාතිකය

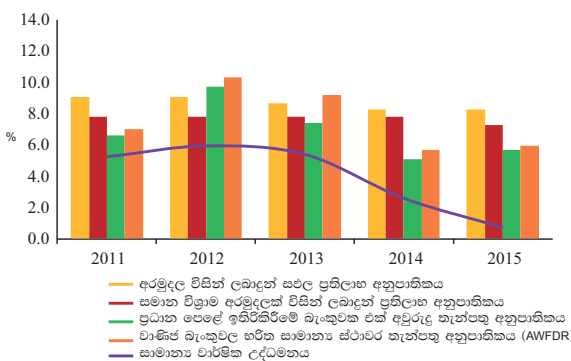

මූලාශ්‍රය : සේවක අර්ථසාධක අරමුදල් දෙපාර්තමේන්තුව, ශ්‍රී ලංකා මහ බැංකුව



මෙහෙයුම් තොරතුරු - 2015

සේවක අර්ථසාධක අරමුදල් දෙපාර්තමේන්තුව - ශ්‍රී ලංකා මහ බැංකුව

- සියයට 10.5 ක වාර්ෂික පොලී ප්‍රතිශතයක් සාමාජිකයන්ට ගෙවන ලදී.
- සමස්ත සාමාජික ගිණුම් සංඛ්‍යාව මිලියන 16.9 ක් දක්වා වර්ධනය විය.
- දායක මුදල් ගෙවනු ලබන මුළු සාමාජික සංඛ්‍යාව මිලියන 2.6 ක් දක්වා ඉහළ ගියේය.
- අරමුදලේ වටිනාකම රුපියල් බිලියන 1,665 ක් දක්වා වර්ධනය විය.
- සාමාජිකයින් 127,951 දෙනෙකුට රුපියල් මිලියන 77,769 ක් විශ්‍රාම ප්‍රතිලාභ ලෙස ගෙවන ලදී.
- ණය දෙන ආයතනවලින් සේ.අ.අ. ශේෂයන් ඇපයට තබා නිවාස ණය ලබා ගැනීම පිණිස සාමාජිකයන් 13,132 ක් සඳහා ඇප සහතික නිකුත් කරන ලදී.
- 2015 වසර අවසන් වන විට, සියයට 30 ක පූර්ව විශ්‍රාමික ප්‍රතිලාභ ගෙවීම් ක්‍රමය යටතේ සුදුසුකම් ලත් සාමාජිකයින් 10,000 කට වඩා වැඩි ප්‍රමාණයකට රුපියල් බිලියන 8.5 ක් ගෙවන ලදී.
- 2015 වසර වන විට පිළිබිඹු ඡායා පිටපත් ව්‍යාපෘතියේ පළමු අදියර සාර්ථක ලෙස අවසන් කළ අතර, එහි දෙවන අදියර දැනටමත් ආරම්භ කර ඇත.
- මාතර, මාතලේ, අනුරාධපුරය, ත්‍රිකුණාමලය, යාපනය, කිලිනොච්චිය සහ නුවරඑළිය ප්‍රදේශ තුළ, සේ.අ.අ. සම්බන්ධ සියලුම සේවාවන් ප්‍රාදේශීය මට්ටමින් සිදු කිරීමට අංග සම්පූර්ණ ප්‍රාදේශීය ඒකක 07 ක් පිහිටුවන ලදී.
- වසර තුළ, සේවක අර්ථසාධක අරමුදල් දෙපාර්තමේන්තුව විසින් සිය සාමාජිකයන්ට හා දෙපාර්තමේන්තුව අතර, අන්තර් ක්‍රියාකාරීත්වය නිර්මාණය කොට තම අයිතීන්, ගැටළු සහ අරමුදල් භාවිතය සම්බන්ධ කටයුතු සඳහා කෙටි පණිවුඩ සේවා (SMS) පරීක්ෂාකාරී පහසුකම හඳුන්වා දෙන ලදී.
- 2015 අගෝස්තු මස සිට බලපැවැත්වෙන පරිදි සේවකයින් 50 ක් හෝ ඊට වැඩි පිරිසක් සිටින සේව්‍යෝජකයින් විද්‍යුත් මාධ්‍ය ඔස්සේ අදාළ ලියකියවිලි එවීම අනිවාර්ය වේ.
- වසර තුළ, නව සාමාජිකයින් 152,532 ක් ලියාපදිංචි කළ අතර, සාමාජිකයින් 167,747 කට අදාළ යාවත්කාලීන කළ තොරතුරු නව සාමාජික ලේඛනයට (New Member Registry) ඇතුළත් කරන ලදී.



මෙහෙයුම් තොරතුරු - 2015

සේවක අර්ථසාධක අරමුදල් අංශය - කම්කරු දෙපාර්තමේන්තුව

- ඇඟිලි සලකුණු තබා ශේෂය බලා ගත හැකි KIOSK යන්ත්‍ර 30 ක් දිවයින පුරා විවිධ ප්‍රදේශ වල ස්ථාපනය කිරීම.
- නිවාස සහ වෛද්‍ය ප්‍රතිකාර අරමුණින් සේවක අර්ථසාධක අරමුදල් ශේෂයෙන් 30% ක මුදල් ප්‍රමාණයක් ගෙවීම් කිරීමේ ක්‍රමවේදය ආරම්භ කිරීම.
- එම 30% ගෙවීම් සිදු කිරීමේ පහසුකම ප්‍රධාන කාර්යාලය මගින් මෙන්ම දකුණ, සබරගමුව හා වයඹ කලාප කම්කරු කාර්යාල වලින් ද සිදු කළ හැකි පරිදි විමධ්‍යගත කිරීම.
- සේවක අර්ථසාධක අරමුදල් සාමාන්‍ය ගෙවීම් කටයුතු සියලු දිස්ත්‍රික් කම්කරු කාර්යාල මගින් හා මොරවක, බෙලිඅත්ත, නාවලපිටිය යන උප කම්කරු කාර්යාල වලින් ද සිදු කළ හැකි පරිදි විමධ්‍යගත කිරීම.
- මියගිය සාමාජිකයන්ගේ ප්‍රතිලාභ ගෙවීම් කටයුතු ප්‍රධාන කාර්යාලය මගින් මෙන්ම මධ්‍යම, නැගෙනහිර, උතුර, උතුරු මැද, සබරගමුව, දකුණ, වයඹ, උභව හා බස්නාහිර කලාප II (කළුතර) කලාප කම්කරු කාර්යාල වෙත විමධ්‍යගත කිරීම කටයුතු නිම කිරීම.
- සේවක අර්ථසාධක අරමුදල සම්බන්ධයෙන් සාමාජිකයන් හට පවතින ගැටලු නිරාකරණය කිරීම සඳහා ජංගම සේවා වැඩසටහන් දිවයින පුරා ක්‍රියාත්මක කිරීම, අත්පත්‍රිකා බෙදා දීම හා විවිධ වැඩසටහන් ක්‍රියාත්මක කිරීම.
- රූපවාහිනී හා ගුවන් විදුලි මාධ්‍ය තුළ ප්‍රචාරණ දැන්වීම් පළකිරීම තුළින් සේවක අර්ථසාධක අරමුදල සම්බන්ධයෙන් මහජනතාව දැනුවත් කිරීම.



නියාමන රාමුව

සේවක අර්ථසාධක අරමුදල (සේ.අ.අ./අරමුදල) යනු ශ්‍රී ලංකාවේ ක්‍රියාත්මක වන විශාලතම විශ්‍රාම පාරිතෝෂික අරමුදලයි. පෞද්ගලික හා අර්ධ රාජ්‍ය ආයතනයන්හි සේවය කරනු ලබන සේවනියුක්තයින් වෙත විශ්‍රාම ප්‍රතිලාභ ලබාදීමේ අරමුණ පෙරදැරි කොට 1958 අංක 15 දරන සේවක අර්ථසාධක අරමුදල් පනත යටතේ මෙය ස්ථාපිත කරනු ලැබීය. පනතේ විධිවිධාන වලට අනුව, අරමුදලෙහි ප්‍රධාන පරිපාලන නිලධාරියා ලෙස කම්කරු කොමසාරිස්තුමා කටයුතු කරන අතර, අරමුදලේ භාරකරු ලෙස කටයුතු කිරීමට අදාළ බලතල කාර්යයන් හා වගකීම ශ්‍රී ලංකා මහ බැංකුවේ මුදල් මණ්ඩලය වෙත පැවරී ඇත. පනත අනුව තමන් වෙත පැවරී ඇති බලතල, කාර්යයන් හා වගකීම මුදල් මණ්ඩලය විසින් ක්‍රියාත්මක කරනු ලබන්නේ සේවක අර්ථසාධක අරමුදල් දෙපාර්තමේන්තුව මගිනි.

සේවක අර්ථසාධක අරමුදල අනිවාර්ය දායක මුදල් මත පදනම් වූ විශ්‍රාම පාරිතෝෂික අරමුදලකි. අරමුදලට ලැබිය යුතු අවම මාසික දායක මුදල් ප්‍රමාණය පෞද්ගලික හා අර්ධ රාජ්‍ය ආයතනයන්හි සේවය කරනු ලබන සේවා නියුක්තිකයෙකුගේ දළ වැටුපෙන් සියයට 20 කි. සාමාජිකයාගේ දළ මාසික වැටුපෙන් සියයට 12 ක අවම ප්‍රතිශතයකට සමාන මුදලක් සේවයෝජකයා විසින් ද, සියයට 08 ක ප්‍රමාණයක් සේවකයා (සාමාජිකයා) විසින් ද දායකත්වය ලෙස දැරිය යුතු වේ.

තම සේවනියුක්තිකයන් වෙනුවෙන් ගෙවිය යුතු දායක මුදල් සහ අදාළ තොරතුරු නියමිත කාලසීමාව තුළ එවීමට සේවයෝජකයා බැඳී සිටී. සේවක සංඛ්‍යාව 50 දෙනෙකුට වඩා අඩු සේවයෝජකයින් (“සී” කාණ්ඩය) තම දායක

මුදල් හා අදාළ විස්තර (“සී” පෝරමය) මාසිකව එවිය යුතු වන අතර, සේවක සංඛ්‍යාව 150 දෙනෙකුට වැඩි ආයතනවල සේවයෝජකයන් (“සී3” කාණ්ඩය) අදාළ තම දායක මුදල් මාසිකව එවා අදාළ විස්තර වාර්තා (“සී3” පෝරම) අර්ධ වාර්ෂිකව එවිය යුතුය. නමුත් 2012 වසරේ දී සේවක අර්ථසාධක අරමුදල් පනතේ කරනු ලැබූ සංශෝධනය අනුව, අවම සේවක සංඛ්‍යාව 50 ක් හෝ ඊට වැඩි සියලුම සේවයෝජකයන් විසින් මාසික දායක මුදල් හා දායක මුදල් විස්තර විද්‍යුත් මාධ්‍යයන් තුළින් මාසිකව එවිය යුතුය.

අරමුදලෙහි සාමාජිකයන් විශ්‍රාම යන වයස සම්පූර්ණ කළවිට (පිරිමින් වයස 55 සම්පූර්ණවීම හා කාන්තාවන් වයස 50 සම්පූර්ණ වීම) තම ප්‍රතිලාභ මුදල් ලබා ගැනීම සඳහා අයදුම් කිරීමට සුදුසුකම් ලබති. එයට අමතරව ස්ථීරව රට හැරයාම, පූර්ණ දුබලතාවයට පත්වීම, විවාහය හේතුවෙන් රැකියාවෙන් ඉවත්වීම (කාන්තාවන් සඳහා පමණි) සහ විශ්‍රාම වැටුප් ලබන රජයේ රැකියාවකට පිවිසීම යන හේතු ද ප්‍රතිලාභ සඳහා අයදුම් කිරීමට ඇති සුදුසුකම් වේ. මියගිය සාමාජිකයන්ගේ නීත්‍යානුකූල උරුමකරුවන් මියගිය සාමාජිකයාගේ ප්‍රතිලාභ ලබා ගැනීමට සුදුසුකම් ලබයි. විශ්‍රාම ප්‍රතිලාභ වලට අමතරව, තම සාමාජික ශේෂය ඇපයට තබා අනුමත ණය දෙන ආයතන පහකින් නිවාස ණය ලබා ගැනීමට ද අරමුදල පහසුකම් සපයා ඇත. තවද, 2012 අංක 02 දරණ සේවක අර්ථසාධක අරමුදල් (සංශෝධන) පනත අනුව නිවාස ඉදිකිරීම් හා වෛද්‍ය ප්‍රතිකාර ලබාදීමේ අරමුණින් සාමාජිකයන් හට තම ගිණුමේ ඇති ශේෂයෙන් සියයට 30 ක් ආපසු ලබා ගැනීමේ හිමිකම් 2015 වසරේ සිට ලබා දී ඇත.



කම්කරු කොමසාරිස්තුමාගේ කාර්යභාරය

- සේවයෝජකයන් හා සේවනියුක්තිකයන් ලියාපදිංචි කිරීම
- පනතේ විධිවිධාන අනුව කටයුතු කිරීම සහතික කර ගැනීම පිණිස අවශ්‍ය විමර්ශන කටයුතු සිදු කිරීම සහ දායක මුදල් නිසි ලෙස ගෙවීම පැහැර හැරීම සම්බන්ධව නීතිමය කටයුතු ක්‍රියාත්මක කිරීම
- ප්‍රමාද වී ගෙවනු ලබන දායක මුදල් සම්බන්ධයෙන් සේවයෝජකයන්ගෙන් දඩ මුදල් අයකර ගැනීම
- ප්‍රතිලාභ හිමිකම් සඳහා වූ අයදුම්පත් භාර ගැනීම හා එම අයදුම්පත්වලට අදාළව ප්‍රතිලාභ ගෙවීම් සම්බන්ධ තීරණ ලිපි මහ බැංකුවට නිකුත් කිරීම
- සාමාජිකයන්ගේ පෙර පැවති සාමාජික ගිණුම් ඒකාබද්ධ කිරීම සම්බන්ධයෙන් ඉදිරිපත් කරනු ලබන අයදුම්පත් අනුමත කිරීම
- සාමාජිකයින්ට තම ගිණුම් ශේෂ ඇපයට තබා අනුමත ණය දෙන ආයතන වලින් නිවාස ණය ලබා ගැනීමට හැකිවන පරිදි අදාළ නිවාස ණය අයදුම්පත් අනුමත කිරීම

ශ්‍රී ලංකා මහ බැංකුවේ මුදල් මණ්ඩලයේ කාර්යභාරය

- සාමාජික දායක මුදල්, අධිභාර සහ ආදායම් රැස්කිරීම
- සාමාජික ගිණුම් පවත්වාගෙන යාම
- අරමුදලේ ආරක්ෂාව තහවුරු කරන අතරම, සාමාජිකයන්ට උපරිම ප්‍රතිලාභ අත්කර දීම අරමුණු කොට අරමුදල සතු අතිරික්ත අරමුදල් ආයෝජනය කිරීම
- මුදල් මණ්ඩලය විසින් අනුමත කරනු ලබන වාර්ෂික පොලී අනුපාතිකය, කම්කරු හා කම්කරු සබඳතා අමාත්‍යවරයාගේ හා මුදල් අමාත්‍යවරයාගේ එකඟතාවය ලබාගැනීමෙන් අනතුරුව සාමාජික ගිණුම්වලට බැර කිරීම
- අරමුදලේ වාර්ෂික ගිණුම් සැකසීම හා සාමාජිකයින් වෙත වාර්ෂික ගිණුම් ප්‍රකාශ නිකුත් කිරීම
- කම්කරු කොමසාරිස් විසින් ප්‍රතිලාභ ගෙවීම සඳහා නිකුත් කරනු ලබන තීරණ ලිපිවලට අනුව අදාළ ප්‍රතිලාභ ගෙවීම
- නිවාස ණය ලබාගැනීම සඳහා අයදුම්කොට ඇති සාමාජිකයින් වෙනුවෙන් ගිණුම් ශේෂ සහතික අනුමත ණය දෙන ආයතනවලට නිකුත් කිරීම
- යම් ගිණුම් වර්ෂයක් අවසන් වී තෙමසක් ඇතුළත අරමුදලෙහි මූල්‍ය ප්‍රකාශන සහ ආයෝජන ප්‍රකාශන වැනි තොරතුරු ගරු කම්කරු හා කම්කරු සබඳතා ඇමතිවරයාටත්, ගරු මුදල් ඇමතිවරයාටත් ඉදිරිපත් කිරීම

1. ආර්ථික සමාලෝචනය - 2015

1.1. ආර්ථික වර්ධනය සහ සාර්වආර්ථික තත්ත්වය

2015 වසරේ දී, ශ්‍රී ලංකාවේ මූර්ත දළ දේශීය නිෂ්පාදිතය, 2014 වසරේ දී වාර්තා වූ සියයට 4.9 ක වර්ධනය හා සැසඳීමේ දී සියයට 4.8 කින් වර්ධනය විය. 2015 වසරේ දී දළ දේශීය නිෂ්පාදිතයේ සියයට 56.6 කට දායකත්වය ලබා දුන් සේවා ක්‍රියාකාරකම්, 2014 වසරේ දී වාර්තා වූ සියයට 5.4 ක වර්ධනයට සාපේක්ෂව සියයට 5.3 කින් වර්ධනය විය. සේවා ක්‍රියාකාරකම්වල වර්ධනයට විශේෂයෙන් මූල්‍ය සේවා අංශයේ ශක්තිමත් ක්‍රියාකාරීත්වය දායක විය. දළ දේශීය නිෂ්පාදිතයෙන් සියයට 26.2 ක දායකත්වය ලබාදුන් කර්මාන්ත අංශයේ ක්‍රියාකාරකම් පසුගිය වසරේ පැවති සියයට 3.5 ට සාපේක්ෂව 2015 වසරේ දී සියයට 3.0 කින් වර්ධනය විය. ඉදිකිරීම් අංශයේ පසුබැසීම, කර්මාන්ත අංශයේ වර්ධනය පහළ යාමට හේතු වූ නමුත් නිෂ්පාදන අංශය ශක්තිමත්ව රැඳී පැවතුණි. දළ දේශීය නිෂ්පාදනයෙන් සියයට 7.9 කට දායකවන කෘෂිකර්ම, වන හා ධීවර ක්‍රියාකාරකම්හි වර්ධනය පසුගිය වසරේ වාර්තා වූ සියයට 4.9 ට සාපේක්ෂව 2015 වසරේ දී සියයට 5.5 කින් වර්ධනය වූ අතර, ඒ සඳහා බලපාන ලද ප්‍රධාන සාධකය වනුයේ සහල් නිෂ්පාදනයේ සැලකිය යුතු වර්ධනය යි.

ප්‍රධාන පාරිභෝගික භාණ්ඩ කිහිපයක මිල පහත හෙලීම සහ සැපයුම් අංශයේ පැවති හිතකර වර්ධනයන් නිසා කොළඹ පාරිභෝගික

මිල දර්ශකය (2006/07=100) මත පදනම් වූ උද්ධමනය, මැද තනි අගයක මට්ටමකට වඩා පහළින් පැවතුණි. විදේශීය අංශයෙහි ක්‍රියාකාරීත්වය දෙස බැලීමේ දී අපනයන ඉපයීම් සියයට 5.6 කින් සංකෝචනය වූ අතර, ආනයන වියදම ද 2015 වසරේ දී සියයට 2.5 ක ප්‍රමාණයකින් අඩු විය. ආනයන වියදමෙහි සුළු අඩු වීමට සාපේක්ෂව අපනයන ආදායම් විශාල වශයෙන් අඩුවීම නිසා, වෙළෙඳ හිඟය නාමික වශයෙන් සියයට 1.7 කින් ඉහළ ගියේය. කෙසේ වෙතත්, 2015 වසරේ දී බාහිර ජංගම ගිණුමේ හිඟය 2014 වසරට සාපේක්ෂව විශාල වශයෙන් වෙනස් නොවූයේ සේවා හා ද්විතියික ආදායම් ගිණුම්වල අතිරික්තය නිසාය. රාජ්‍ය මූල්‍ය අංශයේ, 2014 වසරේ දී ද.දේ.නි. හි ප්‍රතිශතයක් ලෙස සියයට 5.7 ක් ව පැවති අයවැය හිඟය 2015 වසරේ දී සියයට 7.4 ක් දක්වා ඉහළ ගියේය.

1.2. වැටුප් හා සේවාච්ඡක්තිය

සේවාච්ඡක්ති අනුපාතිකය 2014 වසරේ දී වාර්තා වූ සියයට 4.3 සාපේක්ෂව 2015 වසරේ දී සියයට 4.6 දක්වා ඉතා සුළු ප්‍රමාණයකින් ඉහළ ගියේය. සේවානියුක්ත සංඛ්‍යාවේ ඉහළ යාමක් දක්නට ලැබුණ ද, එයට වඩා වැඩි අනුපාතයකින් සේවා ච්ඡක්ති සංඛ්‍යාව ඉහළ යාම, සේවාච්ඡක්ති අනුපාතයේ සමස්ත ඉහළ යෑමට හේතු විය. සේවානියුක්ත සංඛ්‍යාවේ ඉහළ යාම සේවා අංශයේ හා කෘෂිකාර්මික අංශයේ යන අංශ දෙකෙහිම දැකිය හැකි වූ අතර, කාර්මික අංශයේ සේවානියුක්ත සංඛ්‍යාව අඩු විය. මෙම වසර තුළ දී රාජ්‍ය අංශයේ සේවා නියුක්තිය ඉතා සුළු ප්‍රමාණයකින් වර්ධනය වූ අතර, විදේශ රැකියා සඳහා පිටත්ව යන්නන් සැලකිය යුතු ලෙස අඩු විය.

උද්ධමනය අඩු මට්ටමක පැවතීම හේතුකොටගෙන නාමික වැටුප් ඉහළ යෑමෙන් රාජ්‍ය සහ පෞද්ගලික යන දෙඅංශයේම සේවකයින්ගේ මූර්ත වැටුප් ද 2015 වසරේ දී ඉහළ ගියේය. 2015 අතුරු අයවැය මගින් 2015 පෙබරවාරි සහ 2015

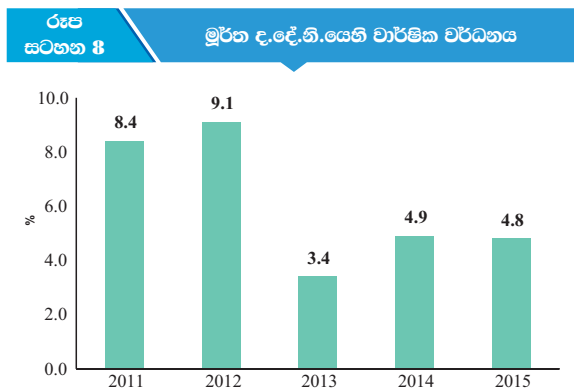

මූලාශ්‍රය : වාර්ෂික වාර්තාව, ශ්‍රී ලංකා මහ බැංකුව



ජුනි සිට බලපැවැත්වෙන පරිදි සියලුම රාජ්‍ය සේවකයන්ගේ අතුරු දීමනාව රුපියල් 5000/- කින් සහ රුපියල් 2000/- කින් ඉහළ නැංවීම මෙම ඉහළ යෑමට ප්‍රධාන වශයෙන් හේතු විය. විධිමත් පෞද්ගලික අංශයේ නාමික වැටුප්වල සිදු වූ සමස්ත ඉහළ යෑමට මුළුමනින්ම හේතු වූයේ, කෘෂිකර්මාන්ත අංශයේ සේවකයින්ගේ අවම වැටුප්වල ඉහළ යාම වන අතර, 2015 වසරේ දී කර්මාන්ත හා වාණිජ සහ සේවා අංශයේ සේවකයන්ගේ වැටුප් අනුපාත නොවෙනස්ව පැවතුණි.

1.3. මුදල් හා රාජ්‍ය මූල්‍ය ප්‍රතිපත්තිය

අඛණ්ඩව පැවති අඩු උද්ධමන වාතාවරණය මධ්‍යයේ ශ්‍රී ලංකා මහ බැංකුව විසින් 2015 වසර තුළ දී ලිහිල් මුදල් ප්‍රතිපත්ති ස්ථාවරයක් පවත්වා ගනු ලැබීය. 2014 සැප්තැම්බර් මස සිට ක්‍රියාත්මකව පැවති විවට වෙළෙඳපොළ කටයුතු යටතේ නිත්‍ය තැන්පතු පහසුකම් සඳහා වෙළෙඳපොළ සහභාගිවන්නන් ප්‍රවේශ වීමේ දී තාවකාලිකව පනවනු ලැබූ සීමා මහ බැංකුව විසින් 2015 මාර්තු මාසයේ දී ඉවත් කරන ලදී. මෙම සීමා ඉවත් කරන ලද්දේ, පෞද්ගලික අංශය සඳහා වූ ණය සැපයුමෙහි අඛණ්ඩ වර්ධනය සැලකිල්ලට ගනිමිනි. තවද, 2015 අප්‍රේල් මස දී ශ්‍රී ලංකා මහ බැංකුව සිය ප්‍රධාන ප්‍රතිපත්ති පොලී අනුපාතික වන, නිත්‍ය තැන්පතු පහසුකම් අනුපාතය (SDFR) හා නිත්‍ය ණය පහසුකම් අනුපාතය (SLFR) පිළිවෙලින් සියයට 6.0 ක් හා 7.5 ක් දක්වා පදනම් අංක 50 කින් පහත හෙළන ලදී. කෙසේ වෙතත්, සමස්ත ණය හා මුදල් අපේක්ෂිත මට්ටමට වඩා ඉහළ අගයකින් අඛණ්ඩව වර්ධනය වීම සහ දේශීය මුදල් වෙළෙඳපොළෙහි ඉහළ අතිරික්ත ද්‍රවශීලතාව අඛණ්ඩව පැවැතීමත් සමඟ 2015 දෙසැම්බර් මාසයේ සිට ශ්‍රී ලංකා මහ බැංකුව මුදල් ප්‍රතිපත්තිය දැඩි කිරීම ආරම්භ කළේය.

2015 වසරේ දී රාජ්‍ය මූල්‍ය ප්‍රතිපත්තිය, අයවැය හිඟය හා ද.දේ.නි. යෙහි ප්‍රතිශතයක් ලෙස රාජ්‍ය ණය තවදුරටත් අඩු කර ගැනීම කෙරෙහි යොමු විය. ඒ අනුව, 2014 වසරේ දී ද.දේ.නි. ප්‍රතිශතයක් ලෙස සියයට 5.7 ලෙස වාර්තා වූ අයවැය හිඟය 2015 වසරේ දී ද.දේ.නි. ප්‍රතිශතයක් ලෙස සියයට 4.4 ලෙස පවත්වා ගැනීමට අපේක්ෂා කරන ලදී. කෙසේ වෙතත්, 2015 වසරේ දී අපේක්ෂිත

මට්ටමට වඩා අඩු රාජ්‍ය ආදායම් එකතු කර ගැනීමත්, ඉහළ මට්ටමේ පුනරාවර්තන වියදම්, ප්‍රධාන වශයෙන් වැටුප් හා වේතන, සුභසාධන වියදම් හා පොලී ගෙවීම් හේතුකොට ගෙන අයවැය හිඟය ද.දේ.නි. ප්‍රතිශතයක් ලෙස සියයට 7.6 දක්වා වැඩි විය. 2015 වසරේ දී අයවැය හිඟය විශාල වශයෙන් පියවා ගන්නා ලද්දේ දේශීය මූල්‍ය වලිනි. ඒ අනුව, වසර තුළ සිදු කළ ශුද්ධ දේශීය මූල්‍යනය වසරේ සමස්ත මූල්‍ය අවශ්‍යතාවයෙන් සියයට 71.5 (රුපියල් බිලියන 592.7) වූ අතර, ශුද්ධ විදේශ මූල්‍යනය සියයට 28.5 ක් (රුපියල් බිලියන 236.8) විය. දේශීය බැංකු මෙන්ම බැංකු නොවන මූල්‍යයන් මාර්ගයෙන් සිදු කරනු ලැබූ මූල්‍යනය 2015 වසරේ දී සැලකිය යුතු ලෙස වැඩි විය. 2015 වසරේ දී දේශීය බැංකු නොවන අංශයෙන් සිදු කළ මූල්‍යනය, සමස්ත ශුද්ධ දේශීය මූල්‍යනයෙන් සියයට 50.8 වූ අතර, බැංකු අංශයෙන් සිදු කළ මූල්‍යනය, සියයට 49.2 විය. 2015 වසරේ දී ද.දේ.නි. යෙහි ප්‍රතිශතයක් ලෙස මධ්‍යම රජයේ ණය, සියයට 77.6 ක් විය.

1.4. උද්ධමනය හා පොලී අනුපාතික

කොළඹ පාරිභෝගික මිල දර්ශකය - (CCPI) (2006/07 = 100) මගින් මනිනු ලබන මතුපිට උද්ධමනය 2014 වසරේ පැවති සියයට 2.1 ට සාපේක්ෂව 2015 වසර අවසානයේ දී සියයට 2.8 ක් දක්වා ඉහළ ගියේය. කෙසේ වෙතත්, සාමාන්‍ය වාර්ෂික උද්ධමනය 2014 දී වාර්තා වූ සියයට 3.3 ට සාපේක්ෂව සියයට 0.9 දක්වා 2015 වසරේ දී පහළ ගියේය. ගෝලීය වෙළෙඳ හාණ්ඩ මිල ගණන් අඩුවීම, හිතකර දේශීය සැපයුම් තත්ත්වයන් සහ ප්‍රධාන පාරිභෝගික හාණ්ඩ කිහිපයක මිල පහත හෙළීම 2015 වසර

රජය සටහන 9 වාර්ෂික ලක්ෂ්‍යමය උද්ධමනය (CCPI; 2006/07=100 පදනම මත)

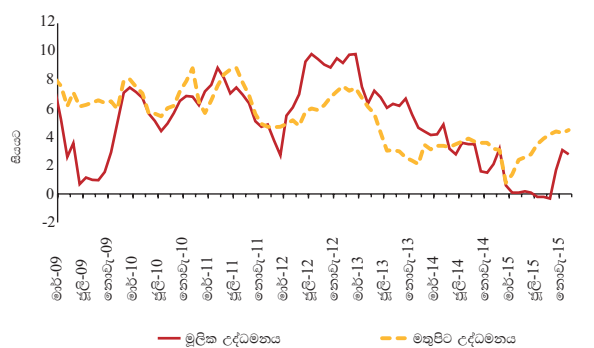

මූලාශ්‍රය : ජන ලේඛන හා සංඛ්‍යාලේඛණ දෙපාර්තමේන්තුව



රූප සටහන 10 තෝරාගත් වෙළෙඳපොළ පොළී අනුපාතිකවල විචලනය

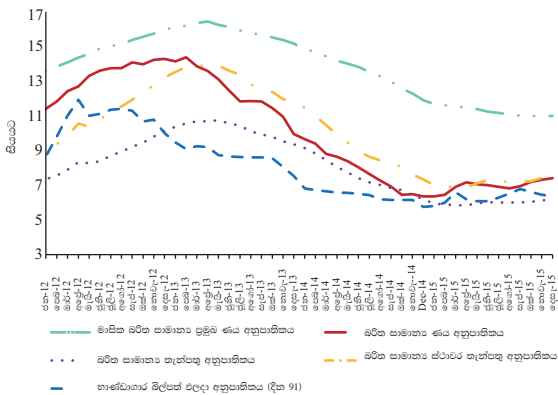

මූලාශ්‍රය : ශ්‍රී ලංකා මහ බැංකුව

පුරා, උද්ධමනය පහළ තනි අගයක පවත්වා ගැනීමට, දායක විය. මේ අතර, ආර්ථිකයේ යටිතල උද්ධමන පීඩනය පිළිබිඹු කරන මූලික උද්ධමනය 2014 වසර අවසානයේ පැවති සියයට 3.2 ට සාපේක්ෂව 2015 දෙසැම්බර් මාසය වන විට සියයට 4.5 දක්වා වැඩි විය.

ප්‍රතිපත්තිමය පොලී අනුපාතවල කරන ලද ගැලපීම් හා දේශීය ද්‍රවශීලතා තත්ත්වයන්, බරිත සාමාන්‍ය ඒකීයණ මුදල් අනුපාතිකයෙහි වෙනස්වීම් මගින් පෙන්නුම් කරන ලදී. බරිත සාමාන්‍ය ඒකීයණ මුදල් අනුපාතිකය 2014 වසර අවසානයේ පැවති සියයට 6.21 ට සාපේක්ෂව 2015 වසර අවසන් වනවිට සියයට 6.4 ක් විය. ශ්‍රී ලංකා අන්තර් බැංකු අර්පණ අනුපාතිකය ද බරිත සාමාන්‍ය ඒකීයණ මුදල් අනුපාතිකයේ වෙනස් වීම් සමග අනුරූප විය. ඒ අනුව, ශ්‍රී ලංකා අන්තර් බැංකු අර්පණ අනුපාතිකය (එක්දින) 2014 වසර තුළ දී වාර්තා වූ සියයට 6.1 ට සාපේක්ෂව 2015 වසරේ දී සියයට 6.4 ක්ව පැවතුණි.

ශ්‍රී ලංකා මහ බැංකුවේ ලිහිල් මුදල් ප්‍රතිපත්තිය පෙන්නුම් කරමින් වාණිජ බැංකුවල තැන්පතු හා ණය පොලී අනුපාතික සාපේක්ෂ වශයෙන් 2015 වසරේ දී අඩු මට්ටමක පැවතුණි. 2014 වසරට සාපේක්ෂව 2015 වසරේ දී ද සියලු වාණිජ බැංකු වෙනැති මහජනයා සතු සියලුම උපයන තැන්පතු වලට අදාළ පොලී අනුපාතිකවල හැසිරීම පෙන්නුම් කරනු ලබන බරිත සාමාන්‍ය තැන්පතු අනුපාතය සියයට

6.2 ක් ලෙස නොවෙනස්ව පැවතුණි. වාණිජ බැංකු විසින් පෞද්ගලික අංශයට සපයනු ලබන සියලුම ණය සහ අත්තිකාරම් වලට අදාළ බරිත සාමාන්‍ය ණය පොලී අනුපාතිකය, 2014 වසරේ පැවති සියයට 11.91 ට සාපේක්ෂව 2015 වසර අවසානය වනවිට සියයට 11.0 දක්වා පදනම් අංක 91 කින් අඩු විය. වෙළෙඳපොළ ණය පොලී අනුපාතික අඩුවීම හේතුවෙන් පෞද්ගලික අංශය වෙත ලබාදුන් ණය 2015 වසර අග භාගය වන විට සැලකිය යුතු ලෙස වර්ධනය විය.

1.5. රාජ්‍ය සුරැකුම්පත් වෙළෙඳපොළ හා ඵලදා අනුපාතිකයේ වෙනස්වීම්

ශ්‍රී ලංකා මහ බැංකුව විසින් නීත්‍ය තැන්පතු පහසුකම මත පනවනු ලැබූ සීමා ඉවත් කිරීම, ඉහළ දේශීය මූල්‍යන අවශ්‍යතා පිළිබඳ වෙළෙඳපොළ තුළ පැවැති අපේක්ෂා සහ ප්‍රාථමික වෙන්දේසි ක්‍රමය මත පමණක් රජයේ සුරැකුම්පත් නිකුත් කිරීම සඳහා මහ බැංකුව විසින් ගනු ලැබූ තීරණය මධ්‍යයේ, ප්‍රාථමික වෙළෙඳපොළේ රාජ්‍ය සුරැකුම්පත් සඳහා පැවැති ඵලදා අනුපාතය 2015 වසරේ මාර්තු මාසයේ දී වැඩි විය. ප්‍රතිපත්ති පොලී අනුපාතික පහත හෙළීමට ප්‍රතිචාර වශයෙන් 2015 අප්‍රේල් - ජූනි කාලච්ඡේදය තුළ දී ඵලදා අනුපාතික යම්තාක් දුරට අඩු වූ නමුත් ඉන් පසුව ඵලදා අනුපාතික නැවතත් ඉහළ ගියේය. ඒ අනුව, 2014 වසරට සාපේක්ෂව 2015 වසරේ දී දින 91, දින 182 සහ දින 364 යන භාණ්ඩාගාර බිල්පත් සඳහා වූ ඵලදා අනුපාතික පිළිවෙලින්, සියයට 6.45,

රූප සටහන 11 දිවයිනක වෙළෙඳපොළ ඵලදා හැසිරීම

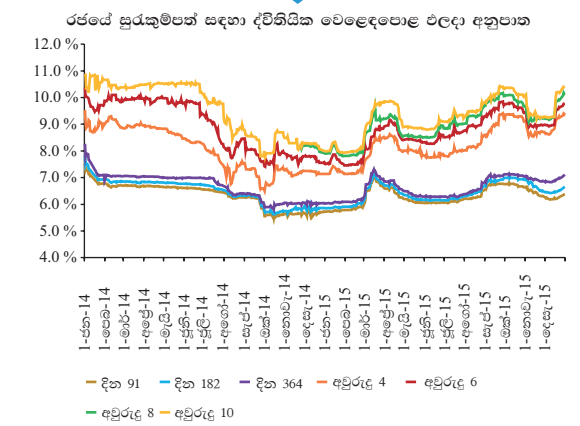

මූලාශ්‍රය : ශ්‍රී ලංකා මහ බැංකුව



සියයට 6.83 සහ සියයට 7.30 දක්වා පදනම් අංක 71 කින්, 99 කින් සහ 129 කින් ඉහළ ගියේය. එලදා අනුපාතය සියයට 11.73 සමන්විත තිස් අවුරුදු පරිණත කාලසීමාවක් ඇති භාණ්ඩාගාර බැඳුම්කර හා සියයට 11.20 එලදා අනුපාතිකයෙන් සමන්විත විසි අවුරුදු පරිණත කාලසීමා සහිත භාණ්ඩාගාර බැඳුම්කර ප්‍රාථමික වෙළෙඳපොළ තුළ නිකුත් කරන ලදී.

සියලුම පරිණත කාලසීමාවලට අදාළ ද්විතීයික වෙළෙඳපොළ භාණ්ඩාගාර බිල්පත් එලදා අනුපාතික 2014 වසර අවසානයට සාපේක්ෂව 2015 වසර අවසානයේ දී සියයට 6.39 - 7.1 ක පරාසයක් දක්වා පදනම් අංක 67 - 107 කින් ඉහළ ගියේය. ද්විතීයික වෙළෙඳපොළේ භාණ්ඩාගාර බැඳුම්කර එලදා අනුපාතික වර්ධනය වූ අතර, එය සියයට 7.65 - 11.34 අතර පරාසයක පැවතුණි.

2. සේවක අර්ථසාධක අරමුදලේ ප්‍රගති සමාලෝචනය - 2015

2015 වසර අවසානයේ දී, අරමුදලේ මුළු වටිනාකම රුපියල් බිලියන 1,664.9 ක් වූ අතර, මෙය 2014 වසරේ රුපියල් බිලියන 1,486.9 හා සැසඳීමේ දී සියයට 12.0 ක වර්ධනයකි. 2015 වසර අවසන් වනවිට මුළු සාමාජික ගිණුම් සංඛ්‍යාව මිලියන 16.9 ක් විය. එය 2014 වසරේ මිලියන 15.8 හා සසඳන විට සියයට 7.0 ක වර්ධනයකි. සක්‍රීය සාමාජික ගිණුම් ප්‍රමාණය 2014 වසර අග පැවති මිලියන 2.4 ට සාපේක්ෂව 2015 වසර අවසානයේ දී මිලියන 2.6 දක්වා සියයට 8.3 කින් වර්ධනය වූ අතර, අක්‍රීය සාමාජික ගිණුම් සංඛ්‍යාව 2014 වසර අග පැවති මිලියන 13.4 ට සාපේක්ෂව 2015 වසර අග දී මිලියන 14.3 දක්වා වර්ධනය විය. ඒ අතර, දායක සේව්‍යෝජකයින් සංඛ්‍යාව 2014 වසරේ වූ 69,683 ට සාපේක්ෂව, 2015 වසර අවසානයේ දී 72,578 දක්වා සියයට 4.2 කින් වර්ධනය විය.

2.1. සාමාජික දායකත්ව හා අරමුදලේ ප්‍රතිලාභ ගෙවීම්

2015 වසරේ දායක මුදල් 2014 දී පැවති රුපියල් බිලියන 90.0 සිට රුපියල් බිලියන 102.5 දක්වා සියයට 13.9 කින් වර්ධනය විය. 2015 වසරේ දී සාමාජිකයන්ට හා ඔවුන්ගේ උරුමකරුවන්ට සියයට 30 ප්‍රතිලාභ ගෙවීම් ඇතුළුව රුපියල් බිලියන 77.8 ක් ගෙවූ අතර, එය 2014 වසරේ ගෙවූ රුපියල් බිලියන 65.1 ට සාපේක්ෂව සියයට 19.5 ක වර්ධනයකි. ඒ අනුව ශුද්ධ දායක මුදල් (දළ දායක මුදලින් ප්‍රතිලාභ අඩු කළ පසු) රුපියල් බිලියන 24.9 සිට රුපියල් බිලියන 24.7 දක්වා සියයට 1 ක අඩු වීමක් පෙන්නුම් කරන ලදී.

පසුගිය වසරවලට වෙනස්ව, 2015 වසර තුළ දී ශුද්ධ දායක මුදල්වල අඩුවීමක් දක්නට ලැබුණු අතර, ඒ සඳහා ප්‍රධාන ලෙස බලපාන කරුණු වනුයේ නිවාස සහ වෛද්‍ය අවශ්‍යතා වෙනුවෙන් සියයට 30 ප්‍රතිලාභ ගෙවීම් පහසුකම ඉහළ යාමයි.

සංඛ්‍යා
සටහන 2

සේ.අ.අ. ප්‍රතිලාභ ගෙවීම් - 2015

ප්‍රතිලාභ ගෙවීම් සඳහා ඉවහල් වූ හේතුව	ප්‍රතිලාභ ගෙවීම් ඉල්ලුම්පත් ගණන		ප්‍රතිලාභ ගෙවීම් වල මුළු එකතුව (අ)	
	ගණන	%	අගය (රු.බි.)	%
විශ්‍රාමික දිවියට එළඹීම	78,240	61.55	46.7	66.90
විවාහ හේතුවෙන් රැකියාවෙන් ඉවත්වීම	23,216	18.27	5.4	7.82
සංක්‍රමණය	1,732	1.36	2.9	4.09
වෛද්‍ය හේතුව	875	0.69	0.5	0.74
සාමාජිකයාගේ මරණය	4,057	3.19	2.1	3.04
විශ්‍රාම වැටුප් ලැබෙන රැකියාවකට සම්බන්ධ වීම	18,633	14.66	11.7	16.83
වෙනත්	353	0.28	0.4	0.58
එකතුව	127,106	100.00	69.8	100.00

මූලාශ්‍රය : සේවක අර්ථසාධක අරමුදලේ දෙපාර්තමේන්තුව, ශ්‍රී ලංකා මහ බැංකුව

(අ) සියයට 30% ප්‍රතිලාභ ගෙවීම්, කොටස් ගෙවීම්, හිමිකම් නොපෑ ප්‍රතිලාභ හා රඳවාගනු ලැබූ ප්‍රතිලාභ හැර පළමු ප්‍රතිලාභ ගෙවීම් පමණක් මෙහි ඇතුළත් වේ.



සංඛ්‍යා සටහන 02 හි දැක්වෙන පරිදි ගෙවූ ප්‍රතිලාභවලින් වැඩි කොටසක් විශ්‍රාමික දිවියට එළඹී සාමාජිකයන් සඳහා වූ අතර, දෙවැනි වැඩිම ප්‍රතිලාභ ගෙවීම් සිදු වී ඇත්තේ විවාහය නිසා රැකියාවෙන් ඉවත් වූ සාමාජිකාවන් සඳහාය.

2.2. සේ.අ. අරමුදලේ ආයෝජන කළඹ

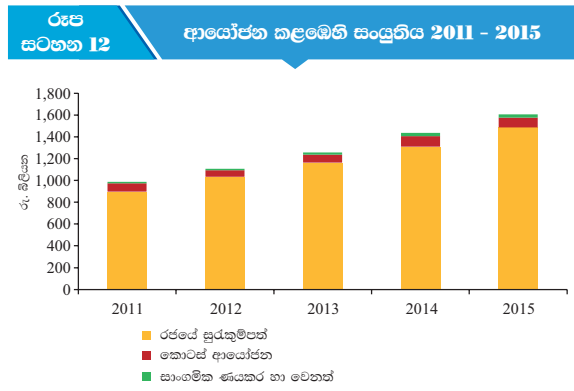

මූලාශ්‍රය : සේවක අර්ථසාධක අරමුදලේ දෙපාර්තමේන්තුව, ශ්‍රී ලංකා මහ බැංකුව

2015 වසර අවසානයේ දී සමස්ත ආයෝජන කළඹෙහි වටිනාකම රුපියල් බිලියන 1,604.2 (පොත් අගය) ලෙස වාර්තා වූ අතර, එය 2014 වසරේ පැවති රුපියල් බිලියන 1,437.7 ට සාපේක්ෂව සියයට 11.6 ක වර්ධනයකි.

මෙම ආයෝජන වර්ධනයට ප්‍රධාන ලෙස හේතු වූයේ ආයෝජන මත ප්‍රතිලාභය හා සාමාජික දායක මුදල් වල වූ වර්ධනයයි. රජයේ සුරැකුම්පත් හි ආයෝජන 2014 වසරේ දී පැවති මුළු ආයෝජනවලින් සියයට 91.2 සිට 2015 වසර අග වන විට දී සියයට 92.7 දක්වා ඉහළ ගියේය. එහි ප්‍රතිඵලයක් වශයෙන්

ව්‍යාපාර කොටස්වල ආයෝජන 2014 වසරේ දී පැවති සියයට 6.7 සිට 2014 වසරේ දී 5.5 දක්වා පහත වැටුණි. තවද, සාංගමික ණයකර වල සියයට 1.4 ක ආයෝජනය කළ අතර, ඉතිරි සියයට 0.4 අරමුදලේ දෛනික ද්‍රවශීලතා අවශ්‍යතාවයන් කළමනාකරණය කර ගැනීම සඳහා රාජ්‍ය සුරැකුම්පත්වලින් ආවරණය වන ප්‍රතිවිකිණීමේ ගිවිසුම් (Reverse Repo) වැනි ඉහළ ද්‍රවශීලතාවයක් සහිත කෙටි කාලීන වත්කම් වල ආයෝජනය කර තිබුණි.

2.2.1. රජයේ සුරැකුම්පත් ආයෝජන කළඹ

භාණ්ඩාගාර බැඳුම්කර, රුපියල් ණය හා භාණ්ඩාගාර බිල්පත් වලින් සමන්විත රජයේ සුරැකුම්පත් ආයෝජන කළඹ 2014 වසර අවසානයේ දී පැවති රුපියල් බිලියන 1,310.6 සිට 2015 වසර අවසානයේ දී රුපියල් බිලියන 1,487 දක්වා සියයට 13.5 කින් වර්ධනය විය. 2015 වසර අවසානයේ දී භාණ්ඩාගාර බැඳුම්කර වල හා බිල්පත්වල ආයෝජනය මුළු ආයෝජන කළඹෙන් සියයට 92.7 ක් විය. 2014 වසර අවසානයේ දී රජයේ රුපියල් ණය වල පැවති ආයෝජන මුළු ආයෝජනයෙන් සියයට 1.6 ක් වූ අතර, 2015 වසර අගදී රුපියල් ණය ආයෝජන කිසිවක් නොමැත.

2015 වසරේ දී සේ.අ.අ. රාජ්‍ය සුරැකුම්පත් ආයෝජන කළඹෙන් පොලී ආදායම්, ක්‍රමක්ෂය ලාභ සහ ප්‍රාග්ධන ලාභ ලෙස රුපියල් බිලියන 167.8ක ආදායමක් උපයා ගන්නා ලදී. මෙය අරමුදලේ මුළු දළ ආදායමෙන් සියයට 97.7 ක අගයක් විය. මෙය 2014 වසරට සාපේක්ෂව රුපියල්

සංඛ්‍යා සටහන 3 රජයේ සුරැකුම්පත් කළඹෙහි කල්පිරීම් ආකෘතිය - 2015 වසර අවසානයට

කල්පිරීම	කල්පිරීමේ වටිනාකම (රුපියල් බිලියන)	උපකන්ඵය (%)	බර්ත සාමාන්‍ය ප්‍රතිලාභය (%)
වසරකට වඩා අඩු	49.77	3.08	9.60
වසර 1-2	181.07	11.22	10.78
වසර 3-4	168.41	10.43	10.01
වසර 5 ට වැඩි	1,215.01	75.27	11.13
එකතුව	1,614.26	100.0	10.93

මූලාශ්‍රය : සේවක අර්ථසාධක අරමුදලේ දෙපාර්තමේන්තුව, ශ්‍රී ලංකා මහ බැංකුව



බිලියන 12.7 (සියයට 8.2) ක වැඩි වීමකි. රාජ්‍ය සුරැකුම්පත් ආයෝජන කළඹෙහි උපලබ්ධි ප්‍රතිලාභ අනුපාතය 2014 වසරේ පැවති සියයට 12.5 ට සාපේක්ෂව 2015 වසරේ දී සියයට 12.0 ක් විය. රාජ්‍ය සුරැකුම්පත් ආයෝජන කළඹෙහි බරිත සාමාන්‍ය එලදා අනුපාතිකය 2015 වසර අවසානයේ දී සියයට 10.93 ක් විය. ආයෝජනය කරන ලද රාජ්‍ය සුරැකුම්පත් තුළින් සියයට 75.27 ක්ම වසර 5 ක කාලයකට පසුව පරිණත වීමට නියමිතය.

2.2.2. සමාගම් කොටස් කළඹ

සමාගම් කොටස් කළඹ, ලැයිස්තුගත හා ලැයිස්තුගත නොකළ කොටස් වලින් සමන්විත වන අතර, එය 2014 වසරේ වූ රුපියල් බිලියන 96.6 ක වටිනාකමට සාපේක්ෂව 2015 වසරේ දී රුපියල් බිලියන 87.6 දක්වා රුපියල් බිලියන 9 (සියයට 10.3) කින් අඩු වීමට ප්‍රධාන වශයෙන් හේතු වූයේ සමස්ත කොටස් වෙළෙඳපොළේ දුර්වල ක්‍රියාකාරීත්වයයි. කොටස් කළඹ වෙළෙඳපොළ මිලට අගය කිරීමේ දී රුපියල් මිලියන 394 ක අඩුවීමක් ද හානිකරණ අලාභය ලෙස රුපියල් මිලියන 2,957 ක් ද 2015 වසර තුළ දී වාර්තා කරන ලදී.

කොටස් වෙළෙඳපොළෙහි ලැයිස්තුගත කරන ලද සමාගම් කොටස් ආයෝජන කළඹෙහි, වෙළෙඳපොළ අගය රුපියල් බිලියන 75.6 ක් වූ කොටස් දිගුකාලීන ආයෝජන කළඹකින් ද රුපියල් බිලියන 1.7 ක කොටස් කෙටිකාලීන වෙළෙඳ ආයෝජන කළඹකින් ද සමන්විත විය. බැංකු, හෝටල්, විවිධාංගීකරණ සමාගම් බලශක්ති සහ නිෂ්පාදන යන ක්ෂේත්‍ර යටතේ කොටස් වෙළෙඳපොළ තුළ ලැයිස්තුගත සමාගම් හි

කොටස් මෙම ආයෝජන කළඹ තුළ අඩංගු වේ. සමාගම් කොටස් ආයෝජන කළඹ තුළින් ලාභාංශ හා ප්‍රාග්ධන ලාභ ලෙස 2014 වසරේ දී උපයා ගන්නා ලද රුපියල් බිලියන 5.6 ට සාපේක්ෂව 2015 වසරේ දී රුපියල් බිලියන 4.1 ක් උපයා ගන්නා ලදී.

2.2.3. සාංගමික ණය කළඹ

සේ.අ.අ. සාංගමික ණයකර, සුරැකුම් සහතික, උකස් සුරැකුම් ආදී ඉහළ ආයෝජන ශ්‍රේණියක් සහිත සාංගමික ණය උපකරණයන්හි ආයෝජනය කර ඇත. 2015 වසරේ දී අරමුදල, වෙළෙඳපොළ ලැයිස්තුගත ණය නිකුත් කිරීම් පහක ආයෝජනය කරන ලදී. සාංගමික ණය කළඹ 2015 දෙසැම්බර් 31 දින වනවිට රුපියල් බිලියන 25.5 ක් වූ අතර, එය මුළු අරමුදලෙන් සියයට 1.6 ක් විය. සාංගමික ණය කළඹෙන් උපයන ලද පොලී ආදායම 2014 වසරේ පැවති රුපියල් මිලියන, 2,051 ට සාපේක්ෂව 2015 දී රුපියල් මිලියන 2,539 ක් විය.

2.2.4. ප්‍රතිචක්‍රණී ගනුදෙනු

අරමුදලේ ද්‍රවශීලතාව කළමනාකරණය සඳහා අතිරේක අරමුදල් ප්‍රති චක්‍රණී හා නිත්‍ය තැන්පතු පහසුකම්වල ආයෝජනය කරනු ලබයි. 2014 වසරේ දී උපයාගත් රුපියල් මිලියන 326.7 ට සාපේක්ෂව 2015 වසරේ දී අරමුදල රුපියල් මිලියන 435.5 ක පොලී ආදායමක් ප්‍රති චක්‍රණී ගනුදෙනු/නිත්‍ය තැන්පතු පහසුකම් මගින් උපයා ගන්නා ලදී.

2.2.5. අරමුදලේ ආදායම

අරමුදල විසින් රුපියල් බිලියන 171.5 ක ආදායමක් 2015 වසරේ දී උපයා ගත් අතර, එය පෙර වසරට සාපේක්ෂව සියයට 5.1 ක වර්ධනයකි (සංඛ්‍යා සටහන 4). පොලී ආදායම, අරමුදලේ ප්‍රධානතම ආදායම වූ අතර (මුළු ආදායමෙන් සියයට 83.4), එය 2014 වසරේ වූ රුපියල් බිලියන 127.5 සිට 2015 වසරේ දී රුපියල් බිලියන 143 දක්වා සියයට 12.2 වර්ධනය විය. තවද, ව්‍යාපාර කොටස් මගින් ලැබුණු ලාභාංශ හා ප්‍රාග්ධන ලාභ 2014 වසරේ වූ රුපියල් මිලියන 5,687 සිට 2015 වසරේ දී රුපියල් මිලියන 3,671 ක් දක්වා සියයට 35.4 කින් අඩු විය. කෙසේවුවත්, භාණ්ඩාගාර බැඳුම්කර මගින් ලැබූ ක්‍රමකේෂ ලාභ 2014 වසරේ වූ රුපියල් බිලියන

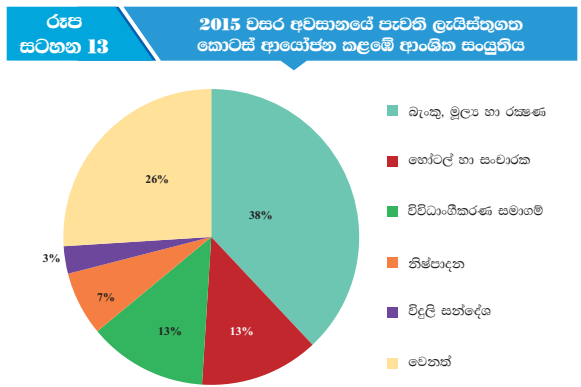

මූලාශ්‍රය : සේවක අර්ථසාධක අරමුදලේ දෙපාර්තමේන්තුව, ශ්‍රී ලංකා මහ බැංකුව



සංඛ්‍යා සටහන 4 **ආයෝජන ආදායම**

ආදායම් මූලාශ්‍රය	2014		2015	
	වටිනාකම (රුපියල් මිලියන)	ප්‍රතිශතය (%)	වටිනාකම (රුපියල් මිලියන)	ප්‍රතිශතය (%)
පොලිය	127,499	77.0	143,055	83.4
ක්‍රමක්ෂය ලැබීම්	25,897	19.8	26,591	15.5
රජයේ සුරැකුම්පත් මගින් ලැබූ ප්‍රාග්ධන ලාභ	4,082	0.7	1,171	0.7
වෙළඳපොළ මිලට අගය කිරීමෙන් ලැබූ ලාභ/අලාභ	89	-	(394)	(0.2)
සමාගම් කොටස් මගින් ලැබූ ප්‍රාග්ධන ලාභ	2,277	0.1	553	0.3
ලාභාංශ	3,321	2.4	3,512	2.0
මූල්‍ය ආයෝජන හානිකරණය	-	-	(2,957)	(1.7)
එකතුව	163,165	100.0	171,531	100.0

මූලාශ්‍රය : සේවක අර්ථසාධක අරමුදල දෙපාර්තමේන්තුව, ශ්‍රී ලංකා මහ බැංකුව

25.9 ට සාපේක්ෂව සියයට 2.7 කින් වර්ධනය වූ අතර, එය 2015 වසරේ දී රුපියල් බිලියන 26.6 විය (සංඛ්‍යා සටහන 4). 2015 වසරේ දී හානිකරණ පරීක්ෂාව සඳහා ශ්‍රී ලංකා ගිණුම්කරණ ප්‍රමිතීන්ට අනුකූලව දැඩි නිර්ණායක අනුගමනය කිරීම හේතුවෙන් රුපියල් බිලියන 2.9 ක හානිකරණ අලාභයක් වාර්තා කර ඇති අතර, එය 2015 වසරේ ආයෝජන ආදායම් සඳහා සෘණාත්මකව බලපා ඇත.

2.3. අරමුදලේ මෙහෙයුම් වියදම්

ප්‍රධාන වශයෙන් සේවක වියදම්වල ඉහළයාම නිසා 2014 වසරේ දී වාර්තා වූ රුපියල් මිලියන 1,042.9 සිට, 2015 වසරේ දී රුපියල් මිලියන 1,190.6 ක් දක්වා සියයට 14.2 කින් මෙහෙයුම් වියදම් වර්ධනය විය. ඒ අනුව, 2014 වසරේ දී දළ ආදායමේ ප්‍රතිශතයක් වශයෙන් මුළු මෙහෙයුම් වියදම වාර්තා කළ සියයට 0.64 මෙම වසරේ දී සියයට 0.69 දක්වා ඉහළ ගොස් ඇත. අරමුදල්

සංඛ්‍යා සටහන 5 **මෙහෙයුම් වියදම්**

අයිතමය	ශ්‍රී ලංකා මහ බැංකුවේ මුදල් මණ්ඩලය			කම්කරු දෙපාර්තමේන්තුව		
	2014	2015	වෙනස	2014	2015	වෙනස
	(රුපියල් මිලියන)	(රුපියල් මිලියන)	(%)	(රුපියල් මිලියන)	(රුපියල් මිලියන)	(%)
සේවක වියදම්	318	406	27.67	260	343	31.92
පරිපාලන වියදම්	272	232	(14.71)	149	165	10.74
වෙනත් වියදම්	30	33	10.00	13	12	7.69
එකතුව	620	671	8.23	422	520	23.22
මුළු වියදම්, දළ ආදායමේ ප්‍රතිශතයක් ලෙස	0.38	0.39		0.26	0.30	

මූලාශ්‍රය : සේවක අර්ථසාධක අරමුදල දෙපාර්තමේන්තුව, ශ්‍රී ලංකා මහ බැංකුව



කළමනාකරුවන් සියයට 1 සිට සියයට 2 දක්වා වූ කළමනාකරණ ගාස්තු අය කරන වාතාවරණයක් තුළ, දළ ආදායමෙන් සියයට 1 ක අඩු මට්ටමක මෙහෙයුම් වියදම් පවත්වාගත යාම සුවිශේෂී ජයග්‍රහණයකි.

2.4. බදු වියදම්

2015 වසරේ දී, සේ.අ.අ. රුපියල් මිලියන 13,727 ක් ආදායම් බදු ලෙස ගෙවා ඇති අතර, එය 2014 වසරේ ගෙවූ රුපියල් මිලියන 12,169 ට සාපේක්ෂව මෙය සියයට 12.8 ක වර්ධනයකි.

2.5. සාමාජික ගිණුම් ශේෂ හා ගෙවූ පොලිය

2015 වසරේ දී සියළු සාමාජික ගිණුම් ශේෂයන් 2014 වසරට සාපේක්ෂව සියයට 12.5 ක අගයකින් ඉහළ දමමින්, රුපියල් බිලියන 154.2 ක මුදලක් සාමාජිකයන් අතර පොලී ලෙස බෙදා දුන් අතර, සාමාජික ගිණුම් ශේෂ 2014 වසරේ පැවති රුපියල් බිලියන 1,445.5 ට සාපේක්ෂව 2015 වසරේ දී රුපියල් බිලියන 1,625.5 ක් දක්වා වර්ධනය විය. මෑත වසර වලදී පොලී අනුපාත

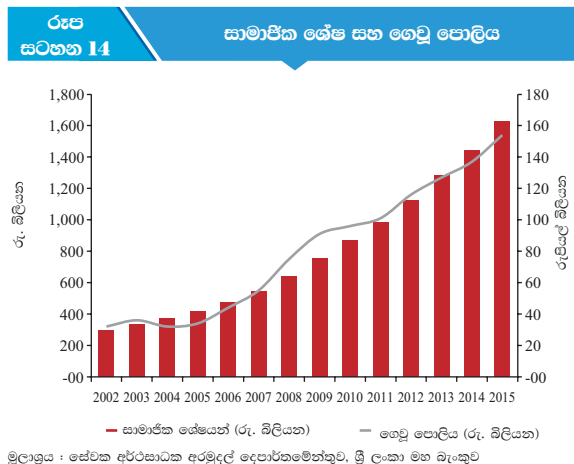

මූලාශ්‍රය : සේවක අර්ථසාධක අරමුදලේ දෙපාර්තමේන්තුව, ශ්‍රී ලංකා මහ බැංකුව

පහළයෑමේ හා වෙනස්වන වාතාවරණයක් පැවතිය ද 2015 දෙසැම්බර් 31 දිනෙන් අවසන් වූ වසර තුළ දී ද පෙර වසර මෙන්ම සාමාජික ශේෂ මත සියයට 10.5 ක පොලී අනුපාතයක් ප්‍රකාශ කිරීමට අරමුදලට හැකි විය.

2.6. අවදානම් කළමනාකරණය

2.6.1. විශ්ලේෂණය

සේවක අර්ථසාධක අරමුදල, ශ්‍රී ලංකාවේ මූල්‍ය ක්ෂේත්‍රයේ වැදගත් ආයතනයක් වන අතර,

පෞද්ගලික හා අර්ධ රාජ්‍ය සේවකයන් සඳහා උපරිම විශ්‍රාම ප්‍රතිලාභයක් ලබාදීම සඳහා ඔවුන්ගේ දිගුකාලීන විශ්‍රාමික ඉතුරුම් කළමනාකරණය කරනු ලබයි. ආයෝජන ප්‍රතිපත්ති ප්‍රකාශනය සහ ආයෝජන වෙළෙඳ මාර්ගෝපදේශයෙහි අර්ථසාධක අරමුදල විසින් දැරීමට කැමති අවදානම් මට්ටම නිර්වචනය කරන අතර, ආයෝජන සඳහා අරමුදල් වෙන් කිරීමට පදනම සපයනු ලබයි. අරමුදලේ අවදානම් අභිරුචිය ඇතුළත අරමුදල් ආයෝජනය කර ඇති බව නිශ්චය කර ගැනීම සඳහා, ආයෝජන කළඹ තුළ නිරතුරුව අරමුදල් වෙන් කිරීම සමාලෝචනය කරනු ලබයි. අරමුදල හා සම්බන්ධිත වැදගත් අවදානම් වන්නේ, ණය නොගෙවා පැහැර හැරීමේ අවදානම, වෙළෙඳපොළ අවදානම, ද්‍රවශීලතා අවදානම සහ මෙහෙයුම් අවදානමයි.

2.6.2. ණය නොගෙවා පැහැර හැරීමේ අවදානම

ආයෝජනයෙන් සියයට 93 ක් ම පැහැර හැරීමේ අවදානමක් නොමැති රජයේ සුරැකුම්පත්වල ආයෝජනය කර ඇති හෙයින් අරමුදලේ ණය නොගෙවා පැහැර හැරීමේ අවදානම ඉතා අඩුය. තවද, සාංගමික ණය උපකරණ වල ආයෝජනයේ දී අනුමත ණය ශ්‍රේණිගත කිරීමේ ආයතන මගින් ඉහළ ණය ශ්‍රේණිගත කිරීමක් ලබා දී තිබෙන ණය උපකරණ වල ආයෝජනය කර තිබේ. ඊට අමතරව, ප්‍රමාණවත් රාජ්‍ය සුරැකුම්පත් මගින් අරමුදලේ සියළුම ප්‍රති විකුණුම් ආයෝජන සුරක්ෂිත කර ඇත. එම නිසා රාජ්‍ය සුරැකුම්පත් මත වැඩි අවධානයක් යොමු කිරීම හැරුණු විට අරමුදලේ ණය පැහැර හැරීමේ අවදානම ඉතා අඩු බව සැලකිය හැකිය.

2.6.3. ද්‍රවශීලතා අවදානම

වර්තමානයේ දී අරමුදලේ සාමාජිකයන් විසින් මාසිකව එවනු ලබන දායක මුදල් ප්‍රතිලාභ ගෙවීම් හා සේ.අ.අ. හි අනෙකුත් වියදම් පියවීමට සාමාන්‍යයෙන් ප්‍රමාණවත් වේ. සේ.අ.අ. එහි මූල්‍ය තත්ත්වය දෛනිකව ඇගයීමට ලක් කරනු ලබයි. තවද, අරමුදල විසින් ද්‍රවශීලතා අරමුණු වෙනුවෙන් විවිධ පරිණත කාල සහිත උපකරණයන්හි ප්‍රමාණවත් පරිදි ආයෝජනයක් සිදු කර තිබෙන අතර, වෙළෙඳපොළ තුළ ඉතා ඉහළ ද්‍රවශීලතාවයක් සහිත උපකරණවල ආයෝජනය කර තිබෙන නිසා ඕනෑම මොහොතක හදිසියේ ඇතිවන ද්‍රවශීලතා ගැටළු



වලට ද මුහුණ දීමේ හැකියාවක් තිබේ. එම නිසා අරමුදලේ ද්‍රවශීලතා අවදානම ඉතා අවම මට්ටමක පවතින බව සැලකිය හැකිය.

2.6.4. මෙහෙයුම් අවදානම

මෙහෙයුම් අවදානම යනු ප්‍රමාණවත් නොවූ හෝ අසාර්ථක අභ්‍යන්තර ක්‍රියාවලි, පුද්ගල හා පද්ධති හෝ බාහිර සිදුවීම් මගින් ඇතිවන අලාභයන් නිසා ඇතිවන අවදානමයි. අඩු හස්තමය (Manual) මැදිහත් වීමකින්, සැලකිය යුතු මෙහෙයුම් කාර්යක්ෂමතාවයක් හා දත්ත වල නිවැරදිතාවයක් ඇති කිරීමට ශ්‍රී ලංකා මහ බැංකුව විසින් සාමාජිකයන්ගේ ගිණුම්, ගනුදෙනු වර්තා, සමස්ත ක්‍රියාවලිය ඒකාබද්ධ කරමින් කේන්ද්‍රගත කර ඇත.

තවද, සේ.අ.අ. අත්‍යාවශ්‍ය අභ්‍යන්තර පාලනයන් වන අභ්‍යන්තර විගණනය, කාර්යයන් බෙදා හැරීම, අධිකාරියලත් මට්ටම් වැනි දෑ එහි සියලු මෙහෙයුම් කටයුතු සඳහා ස්ථාපිත කර ඇත.

2.7. නිවාස ණය පහසුකම

සංඛ්‍යා සටහන 6 නිවාස ණය පහසුකම

වසර	නිකුත් කළ සහතිකපත් (ගණන)	සේ.අ.අ. මගින් සහතික කරන ලද ණය (රුපියල් මිලියන)	ණය නිකුත් කරන ආයතන වලට ගෙවූ මුදල (රුපියල් මිලියන)
2005	14,600	2,766	900
2006	15,136	3,049	1,078
2007	12,969	2,872	1,240
2008	12,519	3,008	1,192
2009	10,383	2,680	1,552
2010	13,848	4,512	2,093
2011	20,041	6,355	1,896
2012	11,234	3,973	2,019
2013	16,268	6,914	2,178
2014	17,786	8,021	2,394
2015	13,132	5,489	2,522

මූලාශ්‍රය : සේවක අර්ථසාධක අරමුදල දෙපාර්තමේන්තුව, ශ්‍රී ලංකා මහ බැංකුව

නිවාස සංවර්ධන මූල්‍ය සංස්ථා බැංකුව, රාජ්‍ය උකස් හා ආයෝජන බැංකුව, ලංකා බැංකුව, මහජන බැංකුව හා සමුපකාර ග්‍රාමීය බැංකුව යනාදී සහභාගිත්ව ණය දෙන ආයතන වලින් සාමාජිකයන්ට නිවාස ණයක් ලබා ගැනීමේ අරමුණින් 1988 වසරේ දී හඳුන්වා දුන් නිවාස ණය ක්‍රමය 2015 වසරේ දී ද සුවිශේෂී සේවාවක් සිදු කරන ලදී. මෙම ක්‍රමය යටතේ සේ.අ. අරමුදල මගින් මෙම වසර තුළ දී රුපියල් මිලියන 5,489 ක් වූ නිවාස ණය සඳහා අනුමැතිය ලබා ගැනීමට සාමාජික ශේෂ සහතික පත් 13,132 ක ප්‍රමාණයක් ණය ලබා දෙන ආයතන වෙත ලබා දෙන ලදී. තවද, 2015 වසරේ දී, 2014 වසර තුළ හිඟ ණය පියවීම සඳහා රුපියල් මිලියන 2,522 කට ආසන්න මුදලක් අදාළ සාමාජික ගිණුම්වලින් අඩු කොට, අදාළ ණය දෙන ආයතනවලට ප්‍රේෂණය කරන ලදී.

2.8. නීතිය බලගැන්වීම

සේ.අ.අ පනතට අනුව, කම්කරු දෙපාර්තමේන්තුවට අරමුදලේ සාමාන්‍ය පරිපාලනයේ වගකීම හා නීතිය බලාත්මක කිරීමේ වගකීම පැවරී ඇත. ඒ අනුව, 2015 වසරේ දී දිස්ත්‍රික් කම්කරු කාර්යාල හා උප කාර්යාල විසින් නව සේව්‍යෝජකයන් 6,736 දෙනෙක් හා නව සේවානියුක්තිකයන් 48,007 දෙනෙක්, සියලු පළාත් ආවරණය කරමින්, ලියාපදිංචි කර ඇත. 2015 වසරේ ලියාපදිංචි වූ සේව්‍යෝජකයන්ගෙන් සියයට 50 කට වැඩි සේව්‍යෝජකයන් පිරිසක් බස්නාහිර පළාතට අයත් වූ අතර, උතුරු සහ නැගෙනහිර පළාත් වලින් ලියාපදිංචි වූ මුළු සේව්‍යෝජකයන් ගණන සියයට 7 ක් විය.

පනතේ විධිවිධානවලට අනුකූලව, සේවක දායක මුදල් නොගෙවන සේව්‍යෝජකයන්ට එරෙහිව නීතිමය පියවර ගැනීම සඳහා කම්කරු දෙපාර්තමේන්තුවට බලය ලබා දී ඇත. ඒ අනුව, මේ වනවිට දිස්ත්‍රික් කම්කරු කාර්යාල සහ උප කම්කරු කාර්යාල විසින් පිළිවෙලින් රුපියල් මිලියන 4,018 ක් හා රුපියල් මිලියන 2,864 ක් පියවා ගැනීම සඳහා මුල් නිවේදන 9,015 ක් ද, රතු නිවේදන 5,670 ක් ද නිකුත් කර ඇත. තවද, ගෙවීම් පැහැර හරින ලද ආයතනවලින් රතු නිවේදන ලබා දින 28 ක් ඇතුළත හිඟ මුදල් ආපසු ගෙවීමට අපොහොසත් වූ ආයතන 6,458 කට එරෙහිව සිදු කළ නීතිමය ක්‍රියාමාර්ග තුළින් රුපියල් මිලියන 1,308 ක් අයකර ගෙන ඇත.



2.9. සේ.අ.අ. සාමාජිකයින් නැවත ලියාපදිංචි කිරීම

සේ.අ.අ. සාමාජිකයන්ට කාර්යක්ෂම සේවයක් සැපයීමේ අරමුණින් සේ.අ.අ. දෙපාර්තමේන්තුව හා කම්කරු දෙපාර්තමේන්තුව ඒකාබද්ධව සේ.අ.අ. සාමාජිකයන් ඔවුන්ගේ ජාතික හැඳුනුම්පතෙහි තොරතුරු සඳහන්ව ඇති ආකාරයට නැවත ලියාපදිංචි කර, ජාතික හැඳුනුම්පත් අංකය සාමාජිකයාගේ ඒකීය හඳුනා ගැනීමේ අංකය (Unique Identification Number) ලෙස භාවිතා කිරීමට හැකි වන ආකාරයේ විශේෂ ව්‍යාපෘතියක් දියත් කරන ලදී. මෙමගින් ආයතන දෙකටම පොදුවේ භාවිතා කළ හැකි සාමාජික කේන්ද්‍රීය දත්ත ගබඩාවක් (Member Centric Data Base) සකස් කරන ලදී.

2015 වසර අවසාන වනවිට මිලියන 1.7 කට ආසන්න සාමාජිකයන්ගේ ජාතික හැඳුනුම්පත් තොරතුරු ප්‍රමාණයක් රැස්කර ගනිමින් අරමුදලේ සක්‍රීය (වර්තමානයේ දායක මුදල ගෙවනු ලබන) සාමාජිකයන් නැවත ලියාපදිංචි කිරීම සිදු කර ඇත. ඒ අතුරින් සියයට 79 ක් (ගිණුම් මිලියන 1.3) පමණ වූ සාමාජික ප්‍රතිශතයකට ඒකීය හඳුනා ගැනීමේ අංක ලබා දී ඇති අතර, සෙසු සාමාජිකයන්ගේ රැස්කරන ලද තොරතුරු සහ පවතින තොරතුරු අතර නොගැලපීම අදාළ සේව්‍යෝජකයන් මගින් නැවත තහවුරු කිරීම ලබා ගැනීමෙන් පසුව ලියාපදිංචි කිරීම සඳහා යොමු කරනු ලැබේ.

සේ.අ.අ. ට සම්බන්ධ වන නව සාමාජිකයන් තත්කාලීනව ජාතික හැඳුනුම්පත් තොරතුරු යටතේ ලියාපදිංචි කිරීම 2010 නොවැම්බර් මාසයේ සිට ආරම්භ කරන ලදී. ඒ අනුව, සෑම මසකදීම පළමු වරට දායක මුදල් ලැබෙන සාමාජිකයින්ගේ ජාතික හැඳුනුම්පත් තොරතුරු රැස්කර ගැනීම සඳහා මාසික නිරීක්ෂණ ක්‍රියාවලියක් ද පවත්වා ගෙන යනු ලැබේ. මේ අනුව, නව සාමාජික ලේඛනයෙහි සාමාජිකයින් 152,532 ක් වර්ෂය තුළ දී ලියාපදිංචි කරන ලද අතර, සාමාජිකයන් 167,747 කගේ තොරතුරු යාවත්කාලීන කරන ලදී.

2.10. විද්‍යුත් දත්ත භාවිතයෙන් සේ.අ.අ. දායක මුදල් රැස්කිරීමේ ක්‍රමය

සේ.අ.අ. විසින් හඳුන්වා දෙන ලද විද්‍යුත් දත්ත රැස් කිරීමේ ක්‍රමය හරහා සේව්‍යෝජකයන්ට සිය සේව්‍යෝජකයන්ගේ සේ.අ.අ. දායක මුදල්

විස්තර විද්‍යුත් දත්ත භාවිතයෙන් එවීමටත්, පහසු ගෙවුම් ක්‍රමවේදයන් භාවිතයෙන් අදාළ දායක මුදල් ගෙවීමටත්, පහසුකම් සලසා දී ඇත. විද්‍යුත් දත්ත භාවිතයෙන් සේ.අ.අ. දායක මුදල් විස්තර ලබාදීමේ ක්‍රමය 2012 වසර වන තෙක් ස්වේච්ඡා පදනම යටතේ ක්‍රියාත්මක වූ නමුදු 2012 අංක 02 දරණ සේ.අ.අ. සංශෝධන පනත යටතේ සේව්‍යෝජකයින් 50 ට වැඩි සේව්‍යෝජකයන් වෙනුවෙන් මෙම ක්‍රියාදාමය අනිවාර්ය කරන ලදී. ඊට අදාළ ගැසට් නිවේදනය 2013 මැයි මස නිකුත් කරන ලද අතර, අදාළ නියෝගයන් 2015 මාර්තු මස 03 වන දින පාර්ලිමේන්තුවේ දී සම්මත විය.

විද්‍යුත් දත්ත රැස්කිරීමේ ක්‍රමය හඳුන්වා දෙනු ලැබූ මුල් අවස්ථාවේ දී, විද්‍යුත් දත්ත වාර්තා ඊ-කැපෑල හරහා එවීමටත් අදාළ දායක මුදල් ගෙවීම් වෙක්පත් භාවිතයෙන් සිදු කිරීමටත් පහසුකම් සලසා තිබුණි. 2011 වසරේ දී සේ.අ.අ. කොමර්ෂල් බැංකුන් ඔෆ් සිලෝන් සමඟ ඒකාබද්ධ වෙමින් මංගත ගෙවුම් ක්‍රමයක් හඳුන්වා දෙන ලද අතර, ඒ හරහා සේව්‍යෝජකයන් වන සිය ගනුදෙනුකරුවන්ට විද්‍යුත් දත්ත වාර්තා එවීම සහ අදාළ දායක මුදල් ගෙවීම මංගතව සිදු කිරීමට පහසුකම් සලසා දෙන ලදී. අනතුරුව, වසර 2012 සහ 2013 කාලය තුළ බලපත්‍රලාභී වාණිජ බැංකු වන ලංකා බැංකුව, මහජන බැංකුව, සම්පත් බැංකුව පී.එල්.සී. සහ හැටන් නැෂනල් බැංකුව පී.එල්.සී. ද සිය මංගත ගෙවුම් පද්ධතීන් හරහා සේ.අ.අ. දායක මුදල් ගෙවීමේ පහසුකම සිය ගනුදෙනුකරුවන්ට ලබා දෙමින් සේ.අ.අ. දායක මුදල් රැස්කිරීමේ නියෝජිත බැංකු අතරට එක්වන ලදී.

වෙක්පත් භාවිතයෙන් ගෙවීම් කටයුතු කරන සේව්‍යෝජකයින්ට විකල්ප ගෙවීම් ක්‍රමයක් ලෙස හඳුන්වා දුන් අන්තර් බැංකු ගෙවුම් පද්ධතිය හා සම්බන්ධ සෘජු හර කිරීමේ ක්‍රමය 2015 වසර තුළ ද ක්‍රියාත්මක වීණි.

සේ.අ.අ. විසින් හඳුන්වා දෙනු ලැබූ මංගත දත්ත සත්‍යාපනයක් සහිත ගෙවුම් ක්‍රමයට අදාළ පහසුකම් සලසා දීමට හැකි වන සේ දැනට පවතින මංගත ගෙවුම් පද්ධතීන් තවදුරටත් වැඩි දියුණු කළ යුතු ආකාරය පිළිබඳ සියලුම නියෝජිත බැංකු සමඟ 2015 වසර තුළ සාකච්ඡා කරන ලදී. මෙහිදී, විද්‍යුත් දත්ත ගොනුවන් හි ඇති සාමාජික දත්ත මංගතව සත්‍යාපනය වීම



තුළින් සාමාජික ගිණුම් යාවත්කාලීන කිරීමේ ක්‍රියාදාමය වඩාත් වේගවත් වන බැවින් මෙම ක්‍රමය ක්‍රියාත්මක කිරීමේ වැදගත්කම අවධාරණය කරන ලදී.

නව නීති ප්‍රතිපාදනයන්ට සමගාමීව, ලිපි යැවීම, දැනුම්වත් කිරීමේ වැඩසටහන් පැවැත්වීම, පුවත්පත් නිවේදන නිකුත් කිරීම වැනි ක්‍රියාදාමයන් හරහා විද්‍යුත් දත්ත රැස්කිරීමේ ක්‍රමවේදය පිළිබඳව සේවයෝජකයින් දැනුම්වත් කිරීම වසර පුරා ක්‍රියාත්මක විණි. එහි ප්‍රතිඵලයක් ලෙස 2014 වසර අවසානය වන විට මෙම ව්‍යාපෘතිය යටතේ ලියාපදිංචිව සිටි 3,706 ක් වූ සේවයෝජකයන් සංඛ්‍යාව 2015 වසර අවසානය වන විට 6,093 දක්වා සියයට 64 ක පමණ ප්‍රමාණයකින් සැලකිය යුතු ලෙස වර්ධනය වූ අතර, සමස්තයක් ලෙස ගත් කළ විද්‍යුත් දත්ත රැස්කිරීමේ ක්‍රමය හරහා මිලියන 2.6 ක් වන සක්‍රීය සාමාජිකයන් අතරින් සියයට 68 ක පමණ ප්‍රමාණයක් ආවරණය වනු ඇත.

2.11. පූර්ව විශ්‍රාමික ප්‍රතිලාභ ගෙවීමේ වැඩසටහන

2012 අංක 02 දරණ සේවක අර්ථසාධක අරමුදල් (සංශෝධිත) පනත සහ ඉන් පසුව ශ්‍රී ලංකා පාර්ලිමේන්තුවෙන් සම්මත වූ නියෝගයන් වලට අනුව, සුදුසුකම්ලාභී සාමාජිකයන් හට තම ගිණුමේ ශේෂයෙන් සියයට 30 කට නොවැඩි ප්‍රතිලාභ නිදහස් කිරීමේ වැඩසටහන 2015 ජූලි මස සිට ආරම්භ කරන ලදී.

ඒ අනුව,

- අ) අරමුදලට වසර දහයකට නොඅඩු කාලයක් සඳහා දායක මුදල් ලැබී ඇති,
- ආ) දැනට සේවයේ යෙදී සිටින (වර්තමානයේ දී අරමුදලට දායක මුදල් ලැබෙන) සහ
- ඇ) තමාගේ ගිණුමේ රුපියල් ලක්ෂ තුනක අවම ශේෂයක් ඇති,

සෑම සාමාජිකයෙක්ම නිවාස කටයුත්තක් හෝ වෛද්‍ය ප්‍රතිකාර සඳහා තම ගිණුම් ශේෂයෙන් සියයට 30 ප්‍රමාණයක උපරිමයකට යටත්ව සේවක අර්ථසාධක අරමුදල් පූර්ව විශ්‍රාම ප්‍රතිලාභ ඉල්ලුම් කිරීමට සුදුසුකම් ලබයි.

2015 වසර අවසානයට මෙම වැඩසටහන යටතේ, සාමාජිකයන් 10,000 ඉක්මවූ ප්‍රමාණයක් වෙත රුපියල් බිලියන 8.5 ක් නිදහස් කර ඇත.

2.12. පූර්ණ සේ.අ.අ. ඒකක ප්‍රාදේශීය මට්ටමෙන් ප්‍රතිස්ථාපනය කිරීම

ප්‍රාදේශීය මට්ටමෙන් මාතර, මාතලේ, අනුරාධපුරය, ත්‍රිකුණාමලය, යාපනය, කිලිනොච්චි හා නුවරඑළිය යන ප්‍රදේශ තුළ පූර්ණ සේ.අ.අ. ඒකක 07 ක් ස්ථාපිත කර සේ.අ.අ. අදාළව සියලුම සේවාවන් ප්‍රාදේශීය මට්ටමෙන් සැපයීමට පියවර ගැනිණි. ස්වයංක්‍රීය වාර්තා කළමනාකරණ පද්ධතිය හඳුන්වා දීම තුළින් මෙවැනි ප්‍රාදේශීය මෙහෙයුම් කටයුතු හඳුන්වාදීම පහසු කළේය.

සේ.අ.අ. දෙපාර්තමේන්තුව විසින් ලබාදෙන සාමාජික සේවාවන් ප්‍රාදේශීය වශයෙන් ලබා ගැනීම සඳහා සැලකිය යුතු ඉල්ලුමක් බිහි වී තිබෙන අතර, මෙම සේවාවන් ප්‍රාදේශීය වශයෙන් සපුරාලීම තුළින් දුෂ්කර ප්‍රදේශවල වාසය කරන සේ.අ.අ. සාමාජිකයින්ට තවදුරටත් පහසුකම් සැලසීමට සේ.අ.අ. දෙපාර්තමේන්තුව අපේක්ෂා කෙරේ. දිවයිනේ සෙසු ප්‍රදේශයන්ට මෙම සේවාවන් තවදුරටත් ව්‍යාප්ත කිරීම සඳහා සේ.අ.අ. දැනටමත් සැලසුම් කර ඇත.

2.13. ලේඛන ඡායාස්ථගන කිරීමේ ව්‍යාපෘතිය

සේ.අ.අ. දෙපාර්තමේන්තුවෙහි මෙහෙයුම් පරිසරය අවම ලේඛන සහිත විද්‍යුත් පරිසරයක් බවට පරිවර්තනය කර කාර්යක්ෂම සේවාවක් සැපයීමේ අරමුණින් ලේඛන ඡායාස්ථගන කිරීමේ ව්‍යාපෘතිය (ISP) ආරම්භ කරන ලදී. 2013 වසරේ දී ආරම්භ කරන ලද ඡායාස්ථගන පිළිබිඹු ව්‍යාපෘතියේ පළමු අදියර 2015 වසර තුළ දී සාර්ථකව සම්පූර්ණ කරන ලදී. පළමු අදියරේ දී සියලුම ප්‍රධාන ලිපිගොනු, "සී" පෝරම, නැවත ලියාපදිංචි කිරීමේ වාර්තා, 2013 වසරට අදාළ ප්‍රතිලාභ ගෙවීම් වැඩ වාර්තා ඡායාස්ථගන කර ලැයිස්තුගත කර විද්‍යුත් වාර්තා බවට පරිවර්තනය කර ඇත.

ව්‍යාපෘතියේ පළමු අදියර තුළින් දෙපාර්තමේන්තුව පහත ප්‍රතිලාභ අත්කර ගන්නා ලදී.

- i. වාර්තා පරිශීලනය කාර්යක්ෂමවීම. නිලධාරීන් 298 කට පමණ එකවර විද්‍යුත් වාර්තා කළමනාකරණ පද්ධතිය මගින් වාර්තා පරිශීලනය හැකියාව
- ii. අවශ්‍ය වාර්තාව තත්පර 10 කින් පමණ පරිගණකය තුළින් පරිශීලනයේ හැකියාව



- iii. ඉලෙක්ට්‍රොනික වාර්තා මත සටහන් තැබීමේ හැකියාව හේතුවෙන් ඕනෑම ස්ථානයක සිට කාර්යක්ෂමව සේ.අ.අ. සාමාජික තොරතුරු සංශෝධනය කිරීමට ඇති හැකියාව
- iv. වර්ග අඩි 4,000 ක සුරක්ෂිතාගාරය වෙනුවට වර්ග අඩි 8 ක කුඩා දත්ත ගබඩාවට අඩු කිරීම.
- v. අවම සේවක මැදිහත් වීම, ගබඩා කුලිය සහ ලිපි අවම වීම හේතුවෙන් පිරිවැය අඩු කිරීම.

ව්‍යාපෘතියේ පළමු අදියර ක්‍රියාත්මක කිරීම තුළින් ඇති වූ මෙහෙයුම් කාර්යක්ෂමතාව සහ පද්ධති ස්වයංක්‍රීයකරණය මගින් ඇති වූ අවස්ථා සලකා බලා අනෙකුත් වැදගත් සහ නිතර පරිශීලනයට අවශ්‍ය වන දෘඩ වාර්තා ද මෙම ක්‍රමයට පරිවර්තනය කිරීමේ අරමුණින් ඡායාස්ථගත කිරීමේ ව්‍යාපෘතියේ දෙවන අදියර අරඹන ලදී. ඒ අනුව, පහත දැක්වෙන වාර්තා විද්‍යුත් වාර්තා බවට පරිවර්තනය කිරීමට පවතී.

- i. 2013, 2014 සහ 2015 කාලපරිච්ඡේදයට අදාළ "සී" වාර්තා සහ "සී3" වාර්තාව
- ii. 2002 සිට 2015 දක්වා වන (2013 වසර හැර) ප්‍රතිලාභ ගෙවීම් වැඩ වාර්තා
- iii. 1974 සිට 2009 දක්වා වන කේවල සේවා ලෙජර
- iv. 2010 වසරේ සිට වාර්තා සංශෝධනයට අදාළ වන ලිපි ලේඛන
- v. 2014 වසරට අදාළ වන නැවත ලියාපදිංචි කිරීමේ වාර්තා

ව්‍යාපෘතියේ දෙවන අදියර 2017 වසරේ දී නිම කිරීමට යෝජනය.

දෘඩ වාර්තා දෙපාර්තමේන්තුව ලැබෙන අවස්ථාවේ දීම ඡායාස්ථගත කර විද්‍යුත් වාර්තා බවට පරිවර්තනය කිරීම සඳහා තත්කාලීන ඡායාස්ථගත කිරීම 2017 වසරේ දෙවන කාර්තුවේ දී ඇරඹීම සඳහා සැලසුම් සකස් කොට පවතී.

2.14. මහජනතාව දැනුවත් කිරීම

සේ.අ.අ. දෙපාර්තමේන්තුවෙහි කටයුතු ඒකාබද්ධ ආකෘතියකට පරිවර්තනය කිරීමට

පහසුකම් සැලසීම සඳහා සේ.අ.අ. කටයුතු පිළිබඳව දැනුවත්භාවය ඉහළ නැංවීම දෙපාර්තමේන්තුවේ එක් ප්‍රධාන අරමුණක් වේ. ඒ අනුව, ඉහත අරමුණ ලඟාකර ගැනීමේ ප්‍රධාන පියවරක් වශයෙන් 2015 වසර තුළ දී ද ජංගම සේවාවන් සංවිධානය කරන ලදී.

යාපනය, කිලිනොච්චිය, සඳලංකාව හා හැටන් යන ප්‍රදේශ ඇතුළත්ව විවිධ ප්‍රදේශයන්හි සේ.අ.අ. දෙපාර්තමේන්තුව ජංගම සේවාවන් හයක් 2015 වසර තුළ දී පවත්වන ලදී. කම්කරු දෙපාර්තමේන්තුව, පුද්ගලයන් ලියාපදිංචි කිරීමේ දෙපාර්තමේන්තුව, පොලිස් දෙපාර්තමේන්තුව සහ අදාළ ප්‍රදේශවල දිස්ත්‍රික් හා ප්‍රාදේශීය ලේකම් කාර්යාලයන්ගේ ද සහභාගිත්වය ඇතිව මෙම ජංගම සේවාවන් පවත්වන ලදී.

සේ.අ.අ. දෙපාර්තමේන්තුවෙහි ජංගම සේවාවන් තුළින් සාමාජිකයන් හට ඔවුන්ගේ ප්‍රදේශයන්හි දී හා සේවා ස්ථානයන්හි දී සාමාන්‍යයෙන් කොළඹ ප්‍රධාන කාර්යාලයෙන් ලබාගත හැකි සේවාවන් ලබා දීම සිදු කරනු ලැබේ. ඒ අනුව, වසර තුළ පවත්වන ලද ජංගම සේවාවන් ඔස්සේ සේ.අ.අ. සාමාජිකයන්ට හා මහජනතාවට පහත දැක්වෙන සේවාවන් ලබා දෙන ලදී.

- i. සාමාජිකයින් සඳහා සේ.අ. අරමුදල් ශේෂ ප්‍රකාශන නිකුත් කිරීම
- ii. සාමාජික තොරතුරු හා ගිණුම් සංශෝධනය කිරීම
- iii. සාමාජිකයින්ගේ තොරතුරු නැවත ලියාපදිංචි කිරීම
- iv. කෙටි පණිවුඩ (SMS) හා අන්තර්ජාලය යටතේ තොරතුරු ලබා ගැනීම සඳහා සාමාජිකයින් දිරිමත් කිරීම
- v. පුද්ගලයින් ලියාපදිංචි කිරීමේ දෙපාර්තමේන්තුවේ නිලධාරීන් විසින් සේ.අ.අ. සාමාජිකයින්ට ජාතික හැඳුනුම්පත් නිකුත් කිරීම සහ අනෙකුත් අදාළ සේවාවන් ලබා දීම
- vi. රෙජිස්ටර් ජනරාල් දෙපාර්තමේන්තුවේ නිලධාරීන් විසින් සේ.අ.අ. සාමාජිකයින්ට



උප්පැන්න සහතික/අනුමාන වයස් සහතික/අවලංගු වාර්තා සහ අදාළ සේවාවන් ලබා දීම

vii. සමස්ත සේ.අ.අ. ක්‍රියා පිළිවෙල පිළිබඳ උපදෙස් ලබාදීම

ඊට අමතරව, පෝස්ටර්, අත් පත්‍රිකා, විඩියෝ පට සහ විවිධ ඉදිරිපත් කිරීම් වැනි සන්නිවේදන මාධ්‍යයන් ඔස්සේ දැනුම්වත් කිරීමේ ක්‍රියාකාරකම්

ජංගම සේවාවන්ට සමගාමීව සේවායෝජකයන් හා අනෙකුත් පාර්ශවයන් ඉලක්ක කර ගනිමින් සිදු කෙරුණි.

ජංගම සේවාවන්හි කාර්යක්ෂමතාව ඉහළ නංවා ගැනීමේ අරමුණින් සෑම ජංගම සේවාවකට ප්‍රථම අදාළ සේවායෝජකයන්, කළමනාකරුවන් හා අනෙකුත් පරිපාලන නිලධාරීන් දැනුම්වත් කිරීමේ වැඩසටහන් දියත් කිරීම ද සිදු කෙරිණි.



**සේවක අර්ථසාධක අරමුදල
2015 දෙසැම්බර් 31 දිනෙන් අවසන් වර්ෂය සඳහා
ආදායම් හා වියදම් ප්‍රකාශනය**

(රු.)

	සටහන	2015			2014
		මුදල් මණ්ඩලය	කම්කරු දෙපාර්තමේන්තුව	එකතුව	
පොලී ආදායම්	1	143,055,071,627	-	143,055,071,627	127,498,533,652
ලාභාංශ ආදායම්	2	3,512,417,673	-	3,512,417,673	3,321,376,704
උපලබ්ධි වූ ප්‍රාග්ධන ලාභ/(අලාභ)	3	1,724,309,583	-	1,724,309,583	6,359,387,362
ක්‍රමකෂය ලාභ	4	26,590,827,466	-	26,590,827,466	25,896,727,258
ලාභ හෝ අලාභ තුළින් සාධාරණ අගයට ඇති මූල්‍ය වත්කම් වලින් ලත් ශුද්ධ ලාභ/(අලාභ)	5	(393,998,305)	-	(393,998,305)	89,378,474
මූල්‍ය වත්කම් හානිකරණය	6	(2,956,640,674)	-	(2,956,640,674)	-
ආයෝජන ආදායම්		171,531,987,370	-	171,531,987,370	163,165,403,450
වෙනත් ආදායම්	7	310,530,500	12,779,067	323,309,567	708,093,805
මුළු දළ ආදායම		171,842,517,870	12,779,067	171,855,296,937	163,873,497,255
මුළු මෙහෙයුම් වියදම්	8	(670,704,487)	(519,911,920)	(1,190,616,407)	(1,042,894,679)
ආදායම් බදු පෙර මෙහෙයුම් ලාභය		171,171,813,383	(507,132,853)	170,664,680,530	162,830,602,576
අඩු කළා : ආදායම් බදු	9	(13,727,402,087)	-	(13,727,402,087)	(12,168,692,888)
වසරේ මෙහෙයුම් ලාභය		157,444,411,296	(507,132,853)	156,937,278,443	150,661,909,688
එකතු කළා : පෙර වසරේ රඳවා ගත් ලාභ				311,296,829	140,731,641
බෙදාහැරීම සඳහා ඇති ලාභය				157,248,575,272	150,802,641,329
අඩු කළා : වර්ෂය තුළ ප්‍රතිලාභ ගෙවීම් මත ගෙවන ලද පොලී				(2,833,013,527)	(3,200,660,092)
අඩු කළා : ලාභාංශ ගෙවීම් සඳහා වෙන් කිරීම්				-	(6,000,000,000)
එකතු/(අඩු) කළා : ලාභ සම කිරීමේ සංචිත අරමුදලෙන්/(අරමුදලට) මාරු කිරීම)				-	(4,000,000,000)
2015.12.31 දිනට සාමාජික ශේෂ මත පොලිය - 10.50% (2014 - 10.50%)				(154,199,986,648)	(137,290,684,408)
ඉදිරි වර්ෂය සඳහා ඉදිරියට ගෙනයන ලද ශේෂය				215,575,097	311,296,829

පිටු අංක 35 සිට 65 දක්වා ඇති ගිණුම්කරණ ප්‍රතිපත්ති හා සටහන් මෙම මූල්‍ය ප්‍රකාශන වල කොටසක් වේ.

මුදල් මණ්ඩලය විසින් මෙම මූල්‍ය ප්‍රකාශන පිළියෙල කිරීම සම්බන්ධයෙන් වගකීමට බැඳේ.

මුදල් මණ්ඩලය විසින් මෙම මූල්‍ය ප්‍රකාශන අනුමත කරන ලදී.

මුදල් මණ්ඩලය වෙනුවෙන්

අර්ජුන මහේන්ද්‍රන්

අධ්‍යක්ෂ

ශ්‍රී ලංකා මහ බැංකුව

කේ.එන්.එන්.එම්. බණ්ඩාර

අධ්‍යක්ෂ

සේවක අර්ථසාධක අරමුදල

දිනය : 2016 අප්‍රේල් 28



සේවක අර්ථසාධක අරමුදල
2015 දෙසැම්බර් 31 දිනෙන් අවසන් වර්ෂය සඳහා
විස්තීර්ණ ආදායම් ප්‍රකාශනය

(රු.)

	සටහන	2015	2014
වර්ෂය තුළ ලාභය		156,937,278,443	150,661,909,688
වෙනත් විස්තීර්ණ ආදායම්			
විකිණීමට ඇති මූල්‍ය වත්කම්වල සාධාරණ අගයේ ශුද්ධ වෙනස්වීම	10	(8,013,908,282)	19,179,390,857
කාලපරිච්ඡේදය සඳහා වූ මුළු විස්තීර්ණ ආදායම		148,923,370,161	169,841,300,545

අර්ජුන මහේන්ද්‍රන්
අධ්‍යක්ෂ
ශ්‍රී ලංකා මහ බැංකුව

දිනය : 2016 අප්‍රේල් 28

කේ.එන්.එන්.එම්. බණ්ඩාර
අධ්‍යක්ෂ
සේවක අර්ථසාධක අරමුදල



සේවක අර්ථසාධක අරමුදල
2015 දෙසැම්බර් 31 දිනට
මූල්‍ය තත්ත්ව ප්‍රකාශනය

(රු.)

	සටහන	2015	2014
දේපළ පිරිසහන හා උපකරණ (ශුද්ධ පොත් අගයට)	11	273,947,834	246,198,200
ප්‍රාග්ධන නොනිමි වැඩ	12	-	1,890,547,335
අස්පාශය වත්කම්	13	864,541	4,485,248
මූල්‍ය වත්කම්	14		
භාණ්ඩාගාර බැඳුම්කර		1,487,004,274,524	1,286,593,392,598
රුපියල් ණය		-	23,100,000,000
භාණ්ඩාගාර බිල්පත්		-	940,477,000
ලැයිස්තුගත කොටස්		77,342,809,239	85,812,859,172
ලැයිස්තුගත නොකළ කොටස්		10,270,625,095	10,770,624,995
සාංගමික ණයකර		22,593,481,162	18,342,852,898
භාරකාර සහතිකපත්		2,929,796,115	2,988,483,197
වාණිජ පත්‍රිකා		-	1,000,000,000
ප්‍රති විකුණුම්		4,100,000,000	8,134,000,000
		1,604,240,986,135	1,437,682,689,860
ජංගම වත්කම්			
තොගය		34,586,832	25,074,208
ලැබිය යුතු පොලී		47,992,397,183	44,186,163,734
ලැබිය යුතු - මෙහෙවර පියස		1,520,547,335	-
ලැබිය යුතු දායක මුදල්		8,988,744,505	7,939,417,154
වෙනත් ලැබිය යුතු ශේෂයන් සහ ජංගම වත්කම්	15	1,390,273,092	1,295,244,086
මුදල් හා මුදල් සමාන දෑ	16	3,691,577,425	2,612,773,329
		63,618,126,372	56,058,672,511
අඩු කළා : ජංගම වගකීම්			
ණයවීමියෝ	17	3,961,054	2,619,399
උපචිත වියදම්		396,657,180	163,507,908
ගෙවිය යුතු ලාභාංශ		-	6,000,000,000
වෙනත් ජංගම වගකීම්	18	2,880,889,338	2,785,070,671
		(3,281,507,572)	(8,951,197,977)
ශුද්ධ ජංගම වත්කම්		60,336,618,800	47,107,474,534
මුළු ශුද්ධ වත්කම්		1,664,852,417,310	1,486,931,395,177
නියෝජනය කරනු ලබන්නේ			
සාමාජික ශේෂ	19	1,625,492,921,255	1,445,462,269,108
		1,625,492,921,255	1,445,462,269,108
සංචිත	20	39,143,920,958	41,157,829,240
රඳවාගත් ලාභ		215,575,097	311,296,829
		39,359,496,055	41,469,126,069
අරමුදලේ මුළු ශුද්ධ වටිනාකම		1,664,852,417,310	1,486,931,395,177

මූල්‍ය ප්‍රකාශනයන්හි අනුපාලනය අංශයක් වන ගිණුම්කරණ ප්‍රතිපත්ති සහ සටහන් පිටු අංක 35 සිට 65 දක්වා අඩංගු වේ.

මුදල් මණ්ඩලය වෙනුවෙන්

අර්ජුන මහේන්ද්‍රන්
 අධිපති
 ශ්‍රී ලංකා මහ බැංකුව

දිනය : 2016 අප්‍රේල් 28

කේ.එන්.එන්.එම්. බණ්ඩාර
 අධිකාරී
 සේවක අර්ථසාධක අරමුදල



**සේවක අර්ථසාධක අරමුදල
2015 දෙසැම්බර් 31 දිනෙන් අවසන් වර්ෂය සඳහා
ලැබීම් හා ගෙවීම් ගිණුම**

(රු.)

	සටහන	2015			2014
		මුදල් මණ්ඩලය	කම්කරු දෙපාර්තමේන්තුව	එකතුව	
වසරේ ආරම්භක මුදල් ශේෂය		2,612,773,329	5,939,234	2,618,712,563	2,512,728,402
එකතු කළා : මුළු ලැබීම්	21	311,028,704,785	762,241,651	311,790,946,436	231,491,299,858
අඩු කළා : මුළු ගෙවීම්	22	309,949,900,689	740,799,401	310,690,700,090	231,385,315,697
වසර අවසාන මුදල් ශේෂය		3,691,577,425	27,381,484	3,718,958,909	2,618,712,563

මුදල් මණ්ඩලය වෙනුවෙන්

අර්ජුන මහේන්දන්

අධ්‍යක්ෂ

ශ්‍රී ලංකා මහ බැංකුව

දිනය : 2016 අප්‍රේල් 28

කේ.එන්.එන්.එම්. බණ්ඩාර

අධ්‍යක්ෂ

සේවක අර්ථසාධක අරමුදල



**සේවක අර්ථසාධක අරමුදල
2015 දෙසැම්බර් 31 දිනට ආශේෂණ ප්‍රකාශනය**

(රු.)

2015						2014					
මුද්‍රණය	පිරිවැය	ක්‍රමකය	වෙළඳපොළ අගය	පොත් අගය	ආයෝජන කාණ්ඩය	සටහන	මුද්‍රණය	පිරිවැය	ක්‍රමකය	වෙළඳපොළ අගය	පොත් අගය
-	-	-	-	-	රැකියල් කොටස	25	23,100,000,000	23,100,000,000	23,100,000,000	23,100,000,000	23,100,000,000
1,612,461,341,200	1,442,536,353,163	1,487,297,476,587	1,562,120,452,223	1,487,004,274,524	භාණ්ඩාගාර බැඳුම්කර	23,24,25	1,450,144,478,200	1,250,464,971,395	1,285,938,917,126	1,521,503,976,973	1,286,593,392,598
-	-	-	-	-	භාණ්ඩාගාර බිල්පත්	24	1,000,000,000	943,574,000	943,574,000	940,477,000	940,477,000
22,479,262,700	22,479,466,100	22,593,481,163	22,593,481,163	22,593,481,163	සාංගමික කොටස	23, 24,25	18,211,649,500	18,211,852,900	18,342,852,898	18,342,852,898	18,342,852,898
3,346,401,829	2,475,227,352	2,929,796,115	2,929,796,115	2,929,796,115	භාරකාර සහතිකපත්	25	3,417,481,558	2,414,218,102	2,988,483,197	2,988,483,197	2,988,483,197
-	73,302,843,484	73,302,843,484	77,342,809,238	77,342,809,238	රුසියානු කොටස	23,24	-	74,012,464,056	74,012,464,056	85,812,859,172	85,812,859,172
-	10,270,625,095	10,270,625,095	10,270,625,095	10,270,625,095	රුසියානු කොටස	24	-	10,770,624,995	10,770,624,995	10,770,624,995	10,770,624,995
-	-	-	-	-	වැඩිපුර	25	1,082,045,184	1,000,000,000	1,000,000,000	1,000,000,000	1,000,000,000
4,100,000,000	4,100,000,000	4,100,000,000	4,100,000,000	4,100,000,000	ප්‍රති විකුණුම	26	8,134,000,000	8,134,000,000	8,134,000,000	8,134,000,000	8,134,000,000
1,642,387,005,729	1,555,164,515,195	1,600,494,222,444	1,679,357,163,834	1,604,240,986,135	එකතුව		1,505,089,654,442	1,389,051,705,448	1,425,230,916,272	1,672,593,274,235	1,437,682,689,860

මුදල් මණ්ඩලය වෙනුවෙන්

අර්ථසාධක අරමුදල
අධ්‍යක්ෂ

ශ්‍රී ලංකා මහ බැංකුව

දිනය : 2016 අප්‍රේල් 28

කේ.එන්.එන්.එම්. බණ්ඩාර
අධ්‍යක්ෂ

සේවක අර්ථසාධක අරමුදල



**සේවක අර්ථසාධක අරමුදල
2015 දෙසැම්බර් 31 දිනෙහි අවසන් වර්ෂය සඳහා
හිමිකම් ප්‍රාග්ධනයේ/සාමාජිකයන්ගේ ධනයේ වෙනස්වීම් ප්‍රකාශනය**

(රු.)

විස්තරය	සාමාජික ශේෂය	ගොඩනැගිලි සංචිත අරමුදල	නාක්ෂණ ප්‍රවර්ධන සංචිත අරමුදල	ලාභ සම කිරීමේ සංචිත අරමුදල	පොදු සංචිත අරමුදල	ආයෝජන ප්‍රත්‍යාගමන සංචිත	රඳවාගත් ලාභ	එකතුව
2013.12.31 දිනට ශේෂය	1,281,854,849,565	3,157,000,000	350,000,000	14,100,000,000	6,650,000,000	(6,278,561,617)	140,731,641	1,299,974,019,589
වෙර වසරේ ගැළපීම්	-	-	-	-	-	-	-	-
විනිශ්චිත අති මූල්‍ය වත්කම්වල සාධාරණ අගයේ ශුද්ධ වෙනස් වීම්	-	-	-	-	-	19,179,390,857	-	19,179,390,857
2014 වසරේ ශුද්ධ ලාභය	-	-	-	-	-	-	150,661,909,688	150,661,909,688
2014 වසරේ ශුද්ධ දායක මුදල්	26,316,735,135	-	-	-	-	-	-	26,316,735,135
ප්‍රතිලාභ මත සාමාජික පොලී ගෙවීම් - 2014	-	-	-	-	-	-	(3,200,660,092)	(3,200,660,092)
සාමාජික පොලී (2014 : 10.50%)	137,290,684,408	-	-	-	-	-	(137,290,684,408)	-
ගෙවිය යුතු ලාභාංශ	-	-	-	-	-	-	(6,000,000,000)	(6,000,000,000)
රඳවාගත් ලාභයට මාරු කිරීම	-	-	-	4,000,000,000	-	-	(4,000,000,000)	-
2014.12.31 දිනට ශේෂය	1,445,462,269,108	3,157,000,000	350,000,000	18,100,000,000	6,650,000,000	12,900,829,240	311,296,829	1,486,931,395,177
විනිශ්චිත අති මූල්‍ය වත්කම්වල සාධාරණ අගයේ ශුද්ධ වෙනස් වීම්	-	-	-	-	-	(8,013,908,282)	-	(8,013,908,282)
2015 වසරේ ශුද්ධ ලාභය	-	-	-	-	-	-	156,937,278,443	156,937,278,443
2015 වසරේ ශුද්ධ දායක මුදල්	25,830,665,499	-	-	-	-	-	-	25,830,665,499
ප්‍රතිලාභ මත සාමාජික පොලී ගෙවීම් - 2015	-	-	-	-	-	-	(2,833,013,527)	(2,833,013,527)
ගෙවිය යුතු සාමාජික පොලී (2015 : 10.50%)	154,199,986,648	-	-	-	-	-	(154,199,986,648)	-
ගෙවිය යුතු ලාභාංශ	-	-	-	6,000,000,000	-	-	-	6,000,000,000
ලාභ සම කිරීමේ සංචිතයට මාරු කිරීම	-	-	-	-	-	-	-	-
2015.12.31 දිනට ශේෂය	1,625,492,921,255	3,157,000,000	350,000,000	24,100,000,000	6,650,000,000	4,886,920,958	215,575,097	1,664,852,417,310



**සේවක අර්ථසාධක අරමුදල
2015 දෙසැම්බර් 31 දිනෙන්
අවසන් වර්ෂය සඳහා මුදල් ප්‍රවාහ ප්‍රකාශනය**

(රු.)

විස්තරය	2015	2014
මෙහෙයුම් ක්‍රියාකාරකම් වලින් ලද මුදල්		
ආයෝජන මගින් ලද පොලී	136,306,454,405	128,996,267,061
කොටස් වලින් ලද ලාභාංශ	3,234,814,530	3,200,734,432
අධිභාර සහ වෙනත් ආදායම්	327,431,299	697,734,222
ණයගැනියන්ගෙන් අයකර ගැනීම්	36,708	11,333,673
මෙහෙයුම් වියදම්	(747,546,995)	(885,954,089)
අත්තිකාරම්	(5,947,930)	(497,528)
සැපයුම්කරුවන්ට ගෙවීම්	(2,648,346,487)	(2,499,386,111)
මෙහෙයුම් වලින් උත්පාදනය කරන ලද මුදල් බඳු ගෙවීම්	136,466,895,530	129,520,231,660
මෙහෙයුම් ක්‍රියාකාරකම් වලින් ලද ශුද්ධ මුදල්	121,173,391,370	105,744,865,019
ආයෝජන ක්‍රියාකාරකම් වලින් ලද මුදල්		
ආයෝජන	(665,266,272,153)	(622,205,148,638)
ආයෝජන කල්පිරීම්	452,074,472,993	422,647,605,171
භාණ්ඩාගාර බිල්පත්/බැඳුම්කර සහ කොටස් විකිණීම තුළින් උත්පාදනය කරන ලද මුදල්	68,113,345,805	70,226,870,934
ආයෝජන තුළින් උත්පාදනය කරන ලද මුදල්	(145,078,453,355)	(129,330,672,533)
දේපළ පිරිසහ හා උපකරණ අත්පත්කර ගැනීම්	(290,336,636)	(59,214,474)
ඉදිකෙරෙමින් පවතින වත්කම්	370,000,000	(997,515,857)
ආයෝජන ක්‍රියාකාරකම් සඳහා ශුද්ධ මුදල් භාවිතය	(144,998,789,991)	(130,387,402,864)
මූල්‍ය ක්‍රියාකාරකම් තුළින් ලද මුදල්		
දායක මුදල්	102,453,320,027	90,048,935,714
පොදු තැන්පතු	246,852,860	(78,395,878)
ප්‍රතිලාභ ගෙවීම්	(77,768,588,685)	(65,118,218,187)
මූල්‍ය ක්‍රියාකාරකම් තුළින් ලද ශුද්ධ මුදල්	24,931,584,202	24,852,321,649
මුදල් හා මුදල් සමාන දෑ හි ශුද්ධ (අඩු)/වැඩි වීම්	1,106,185,581	209,783,804
වර්ෂය ආරම්භක දිනට මුදල් හා මුදල් සමාන දෑ	2,612,773,329	2,408,928,759
වර්ෂය අවසාන දිනට මුදල් හා මුදල් සමාන දෑ - ගැලපුම්වලට පෙර	3,718,958,909	2,618,712,563
ගැලපීම් : කම්කරු දෙපාර්තමේන්තුවේ වර්ෂ අවසාන මුදල් ශේෂය	(27,381,484)	(5,939,234)
වර්ෂය අවසාන දිනට මුදල් හා මුදල් සමාන දෑ	3,691,577,425	2,612,773,329



සේවක අර්ථසාධක අරමුදල ගිණුම්කරණ ප්‍රතිපත්ති

1. වාර්තාකරණ ආයතනය හා ව්‍යවස්ථාපිත පදනම

සේවක අර්ථසාධක අරමුදල (“සේ.අ.අ.” හෝ “අරමුදල”) යනු 1958 අංක 15 දරණ සේවක අර්ථසාධක අරමුදලේ පනත මගින් ශ්‍රී ලංකාවේ පෞද්ගලික හා අර්ධ රාජ්‍ය අංශයේ සේවකයන් සඳහා ඇති කරන ලද අනිවාර්ය දායකත්ව විශ්‍රාම වැඩ සටහනකි. අරමුදලේ පොදු පරිපාලන කටයුතු කම්කරු කොමසාරිස්වරයා සතු වන අතර, අරමුදලේ භාරකරු ලෙස වගකීම දරණයේ ශ්‍රී ලංකා මහ බැංකුවේ මුදල් මණ්ඩලය වේ.

1958 අංක 15 දරණ සේ.අ.අ. පනතේ 5 (1) (උ) සහ (ඵ) වගන්ති යටතේ, මුදල් මණ්ඩලය විසින් අරමුදලට අදාළ පොදු ගිණුම් පවත්වාගෙන යාම සහ පහත සඳහන් මූල්‍ය ප්‍රකාශන වාර්ෂිකව පිළියෙල කළ යුතු වේ.

- අ. ආදායම් හා වියදම් ප්‍රකාශය,
- ආ. වත්කම් හා වගකීම් ප්‍රකාශය,
- ඇ. ලැබීම් හා ගෙවීම් ප්‍රකාශය හා
- ඈ. එක් එක් ආයෝජනයේ මුහුණත වටිනාකම, මිලදී ගත් පිරිවැය හා වෙළෙඳපොළ වටිනාකම දක්වමින් ආයෝජන ප්‍රකාශය.

2. ගිණුම්කරණ ප්‍රතිපත්ති

2.1. පිළියෙල කිරීමේ පදනම

ලාභ හෝ අලාභ තුළින් සාධාරණ අගයට මූල්‍ය වත්කම් සහ විකිණීමට ඇති මූල්‍ය වත්කම් හැර මූල්‍ය ප්‍රකාශන ඓතිහාසික පිරිවැය පදනම මත පිළියෙල කර ඇත. අරමුදලේ මූල්‍ය වාර්තා වෙනත් ලෙසකින් දක්වා නොමැති විට ශ්‍රී ලංකා රුපියල් වලින් ඉදිරිපත් කර ඇත.

2.2. අනුකූලතාව පිළිබඳ ප්‍රකාශනය

ඉහත සඳහන් මූල්‍ය ප්‍රකාශන ඇතුළත් අරමුදලේ මූල්‍ය ප්‍රකාශන ශ්‍රී ලංකා වරලත් ගණකාධිකරණ ආයතනය මගින් පනවා ඇති නව ශ්‍රී ලංකා ගිණුම්කරණ ප්‍රමිත අනුව පිළියෙල කර ඇත. මෙම ශ්‍රී ලංකා ගිණුම්කරණ ප්‍රමිත, අන්තර්ජාතික ගිණුම්කරණ ප්‍රමිත මණ්ඩලය මගින් නිකුත් කරන ලද අන්තර්ජාතික මූල්‍ය වාර්තාකරණ ප්‍රමිත හා බොහෝ සෙයින් ගැළපේ.

2.3. ගිණුම්කරණ ප්‍රතිපත්තිවල වෙනස්වීම්

මෙම නව ශ්‍රී ලංකා ගිණුම්කරණ ප්‍රමිත ක්‍රියාත්මක වන දිනය වන්නේ 2012 ජනවාරි 1 දින සිට වන බැවින් ඇතැම් ගිණුම්කරණ ප්‍රතිපත්තීන්, ක්‍රම සහ ඉදිරිපත් කිරීම් වෙනස්



කර හෝ වැඩි දියුණු කර ඇති අතර සැලකිය යුතු වෙනස්කම් පහත දක්වා ඇත. එම වෙනස්කම සහ ශ්‍රී ලංකා ගිණුම්කරණ ප්‍රමිත අනුව කරන ලද ඉදිරිපත් කිරීමේ වැඩි දියුණු කිරීම් හැර අනුගමනය කරන ලද ගිණුම්කරණ ප්‍රතිපත්තීන් පෙර වසර හා සමාන වේ.

2.4. ඇස්තමේන්තු හා උපකල්පන භාවිතය

මූල්‍ය ප්‍රකාශන පිළියෙල කිරීම සඳහා අනාගත තත්ත්වයන් පිළිබඳව ඇස්තමේන්තු හා උපකල්පන අවශ්‍ය වේ. තිබෙන තොරතුරු යොදා ගැනීම සහ විනිශ්චයන් භාවිතා කිරීම ඇස්තමේන්තු කිරීමේ දී ආවේණික වේ. අනාගතයේ සත්‍ය ප්‍රතිඵල මූල්‍ය තොරතුරු පිළියෙල කිරීම සඳහා යොදා ගත් ඇස්තමේන්තු වලින් වෙනස් විය හැක. ඇස්තමේන්තු භාවිතා කිරීම අවශ්‍යයෙන් යොදා ගන්නා ලද ගිණුම්කරණ ප්‍රතිපත්තීන් වන්නේ මූල්‍ය වත්කම් තක්සේරු කිරීම, වත්කම් හානිකරණය, දේපළ, පිරිසක හා උපකරණ ක්ෂය කිරීම, විලම්භිත බදු, වත්කම් හා වගකීම් සඳහා වෙන් කිරීම් වේ.

2.5. අඛණ්ඩ පැවැත්ම

අරමුදල සතුව පුරෝකථනය කළ හැකි අනාගතයකට අවශ්‍ය වන සම්පත් පවතින බැවින්, අඛණ්ඩ පැවැත්මක් පිළිබඳව සැහීමකට පත්ව ඇත. එම නිසා මූල්‍ය ප්‍රකාශන අඛණ්ඩ පැවැත්ම මත පදනම්ව පිළියෙල කර ඇත.

2.6. ශේෂ පත්‍ර දිනට පසු සිදු වීම හා අසම්භාව්‍ය වගකීම්

මූල්‍ය වාර්තා පිළියෙල කිරීමේ දී ශේෂ පත්‍ර දිනට පසු සිදුවූ සියලුම ප්‍රමාණාත්මක සිදුවීම් සලකා බලා ඇත. දැනගැනීමට ඇති සියලුම වගකීම් සඳහා වෙන්කිරීම් සිදුකර ඇත.

3. වැදගත් ගිණුම්කරණ ප්‍රතිපත්ති සාරාංශය.

3.1. මූල්‍ය වත්කම් හා ඒවා අගය කිරීමේ පදනම

3.1.1. මූල්‍ය වත්කම් හඳුනාගැනීම හා ඇගයීම

අරමුදල මූල්‍ය උපකරණයක් හා සම්බන්ධ ගිවිසුමක එක් පාර්ශ්වකරුවකු බවට පත්වූවිට පමණක් මූල්‍ය වත්කමක් හඳුනාගනු ලබයි. මූල්‍ය වත්කම් යන්නට මූලිකව අඩංගු වන්නේ කල් පිරෙන තෙක් තබාගෙන ඇති ආයෝජන, ලාභ හෝ අලාභ තුළින් සාධාරණ අගයට සුරැකුම්පත්, ණය සහ ලැබිය යුතු මුදල් සහ විකිණීමට ඇති ආයෝජනයන්ය. සියලුම මූල්‍ය වත්කම් මූලිකවම සාධාරණ අගයෙහි වටිනාකමට හුවමාරු වූ නිසා පිරිවැයට හඳුනාගනු ලබන අතර, ලාභ හෝ අලාභ තුළින් සාධාරණ අගයට මූල්‍ය වත්කම් හැර අනෙකුත් ඒවාට අදාළ ගනුදෙනුවේ පිරිවැය සහ අත්කර ගැනීමට අදාළ වියදම් එකතු කරනු ලැබේ.



මූල්‍ය වත්කම්වල වර්ගීකරණය හා පසු අගය කිරීමේ පදනම් පහත පරිදි වේ.

(අ) කල්පිරීම තෙක් තබාගෙන ඇති ආයෝජන

කල්පිරීම තෙක් තබාගෙන ඇති ආයෝජන යටතේ වර්ගීකරණය කරනු ලබන්නේ කල් පිරෙන තුරු තබා ගැනීමට අපේක්ෂාවක් සහ හැකියාවක් ඇති ස්ථිර හෝ නිශ්චය කළහැකි ගෙවීම් සහ ස්ථිර කල් පිරීමක් ඇති මූල්‍ය වත්කම් වේ. කල්පිරීම තෙක් තබාගෙන ඇති ආයෝජන පසුව අගය කරනු ලබන්නේ සඵල පොලී අනුපාතිකය භාවිතයෙන් (යම් භානිකරණ අඩු කළ පසු) ක්‍රමක්ෂය කරන ලද පිරිවැය මත වේ. මෙම ආයෝජන අත්පත්කර ගැනීමේ දී වන අධි මිල සහ වට්ටම්, සඵල පොලී අනුපාතය ගණනයේ දී යොදා ගනු ලැබේ. කල් පිරීම තෙක් තබාගෙන ඇති ආයෝජන භානිකරණය හෝ පොත් වලින් ඉවත් කිරීමක් මත වන ලාභ හා අලාභ, ආදායම් ප්‍රකාශයේ ගලපනු ලැබේ.

(ආ) ලාභ හෝ අලාභ තුළින් සාධාරණ අගයට ඇති සුරැකුම්පත්

වෙළෙඳාම සඳහා තබාගෙන ඇති මූල්‍ය වත්කම් සහ මූලික හඳුනා ගැනීමේදී ලාභ හෝ අලාභ තුළින් සාධාරණ අගයට ඇති සුරැකුම් ලෙස නම් කළ වත්කම්, ලාභ හෝ අලාභ තුළින් සාධාරණ අගයට ඇති සුරැකුම් පත් යටතේ වර්ගීකරණය කරනු ලැබේ. මේවායේ අදාළ වන ගනුදෙනු පිරිවැය ආදායම් ප්‍රකාශනයේ හඳුනා ගැනේ.

ලාභ හෝ අලාභ තුළින් සාධාරණ අගයට ඇති සුරැකුම්පත් පසුව අගය කරනු ලබන්නේ වෙළෙඳපොළ වටිනාකමක් අඟවනු ලබන සාධාරණ අගයටය. වෙළෙඳපොළ අගයන්ගේ වෙනස්වීම් සුරැකුම්පත්වල වටිනාකම ඉහළ හෝ පහළ යාමක් ලෙස හඳුනාගන්නා අතර, එමගින් වන ශුද්ධ ලාභය සහ අලාභය ආදායම් ප්‍රකාශනයේ හඳුනාගනු ලැබේ.

(ඇ) ණය හා ලැබිය යුතු මුදල්

සක්‍රීය වෙළෙඳපොළක මිල ප්‍රකාශ නොවන ස්ථාවර හෝ නිශ්චය කළහැකි ගෙවීම් සහිත මූල්‍ය වත්කම් ණය හා ලැබිය යුතු මුදල් යටතේ වර්ගීකරණය කරයි. නැවත විකිණීමේ ගිවිසුම් යටතේ මිලදී ගත් සුරැකුම්පත් (ප්‍රති විකිණුම්) ද ණය හා ලැබිය යුතු මුදල් ලෙස වර්ගීකරණය කෙරේ. ණය හා ලැබිය යුතු මුදල් පසුව අගය කිරීම කරනුයේ සඵල පොලී ක්‍රමය යටතේ ක්‍රමක්ෂය පිරිවැයටය (යම් භානිකරණ අලාභයක් වෙතොත් එය අඩු කිරීමෙන් අනතුරුවය). භානිකරණය හෝ පොත්වලින් ඉවත් කිරීමක් මත වන ලාභ හා අලාභ ආදායම් ප්‍රකාශනයේ ගලපනු ලැබේ.

(ඈ) විකිණීමට ඇති මූල්‍ය වත්කම්

ලාභ හෝ අලාභ තුළින් සාධාරණ අගයට ඇති සුරැකුම් යටතේ වර්ගීකරණය නොකරන ලද කොටස් ආයෝජන, ඉහත වර්ග තුන යටතේ වර්ගීකරණය නොකරන ලද ණය උපකරණ සහ මූලික අත්පත් කර ගැනීමේදී විකිණීමට ඇති ආයෝජන ලෙස නම් කරන ලද සුරැකුම්පත්, විකිණීමට ඇති මූල්‍ය වත්කම් යටතේ වර්ගීකරණය කරනු ලැබේ.



විකිණීම සඳහා ඇති වත්කම් මූල්‍ය තත්ත්ව ප්‍රකාශනයේ සාධාරණ අගය මත තවදුරටත් අගය කරනු ලැබේ. මෙම වත්කම්හි සාධාරණ අගයේ වෙනස්වීම් වෙනත් විස්තීරණ ආදායම් යටතේ හඳුනාගන්නා අතර, එම වත්කම් විකුණන තෙක් හෝ භානිකරණය වන තෙක් ප්‍රත්‍යාගණන සංචිත වශයෙන් සාමාජිකයන්ගේ හිමිකමට සමුච්චිත කරනු ලැබේ.

විකිණීමට ඇති මූල්‍ය වත්කම් භානිකරණයේ දී හෝ විකිණීමේදී ධාරණ පිරිවැය හා වර්තමාන සාධාරණ අගය අතර වෙනස ආදායම් ප්‍රකාශනයේ ගළපනු ලැබේ. විකිණීමට ඇති ණය සුරැකුම්පත්වල පොලී ආදායම සඵල පොලී අනුපාත ක්‍රමයට හඳුනා ගනු ලැබේ. ලාභාංශ ලැබීමට හිමිකම් ලද විට ආදායම් ප්‍රකාශනයේ හඳුනාගනු ලැබේ.

3.1.2. මූල්‍ය වත්කම් භානිකරණය

සෑම ශේෂ පත්‍ර දිනකදීම මූල්‍ය වත්කමක් භානිකරණය වුවාද යන්න පිළිබඳ කිසියම් ප්‍රමාණාත්මක සාක්ෂි තිබේ දැයි තක්සේරු කළ යුතුය. භානිකරණ අලාභ හඳුනා ගනු ලබන්නේ මූල්‍ය වත්කම්වල මූලික හඳුනා ගැනීමෙන් පසු සිදු වූ (පාඩු ගෙනදෙන) එක් සිද්ධියක් හෝ සිද්ධීන් ගණනාවක ප්‍රතිඵලයක් ලෙස භානිකරණය සිදුවූ බවට සාක්ෂි තිබෙනම් හා එම සිද්ධිය හෝ සිද්ධීන් තුළින් මූල්‍ය වත්කමක ඇස්තමේන්තුගත අනාගත මුදල් ප්‍රවාහවලට බලපෑමක් වේ නම් පමණි.

නිකුත් කරන්නාගේ සැලකිය යුතු තරමේ මූල්‍ය දුෂ්කරතා, පැහැරහැරීම් වැනි ගිවිසුම් කඩකිරීමක් බුන්වත් වීම් සහ අනෙකුත් මූල්‍ය ආපදා වැනි නිශ්චිත තොරතුරු මෙන්ම සුරැකුම්පතෙහි පිරිවැය ආවරණය කරගත නොහැකි වන අන්දමේ වෙළෙඳපොළ තත්ත්වයෙහි සැලකිය යුතු වෙනස්වීම් පිළිබඳව තොරතුරු ද සුරැකුම්පත් භානිකරණය වූ බවට විෂය මූලික සාක්ෂි වේ. වත්කමක සාධාරණ අගය සැලකිය යුතු ලෙස හෝ දිගින් දිගට එහි පිරිවැයට වඩා පහත වැටීමක් ද භානිකරණය සඳහා වූ විෂය මූලික සාක්ෂියක් වේ. සැලකිය යුතු වෙනස්කම් යන්න ඇගයීමේ දී මූලික හඳුනාගැනීමේ දී වත්කමෙහි මුල් පිරිවැය, එහි සාධාරණ අගයෙහි පහළ යාම සමඟ සසඳා බැලේ. දිගින් දිගටම පහළ යාම ඇගයීමේ දී වත්කමේ මූලික හඳුනාගැනීමේ දී එහි මුල් පිරිවැයට වඩා සාධාරණ අගය පහළ ගිය කාලය සැලකිල්ලට ගනු ලැබේ.

3.1.3. හඳුනාගත් මූල්‍ය වත්කම් ඉවත් කිරීම

වත්කම් වලින් ජනිත වන මුදල් ප්‍රවාහයන් සඳහා වූ ගිවිසුම්ගත අයිතිය කල් ඉකුත් වීමෙන් හෝ අරමුදල විසින් මූල්‍ය වත්කම්වල මුදල් ප්‍රවාහ ලබා ගැනීමට ඇති ගිවිසුම්ගත අයිතිය පැවරීම මගින් හෝ එමෙන්ම,



- ප්‍රමාණාත්මක ලෙස අයිතියට අදාළ සියලුම අවදානම් සහ ප්‍රතිලාභ පැවරීම හෝ
- අරමුදල ප්‍රමාණාත්මක ලෙස සියලුම අවදානම් සහ ප්‍රතිලාභ රඳවා නොගැනීම හෝ පැවරීම ද නොකළ ද, පාලනය රඳවා නොගත් විට ද මූල්‍ය වත්කම් ඉවත් කිරීම සිදුවේ.

3.2. අනෙකුත් වත්කම්

3.2.1. දේපළ, පිරියත හා උපකරණ

දේපළ, පිරියත හා උපකරණ දක්වා ඇත්තේ පිරිවැයෙන් සමූච්චිත ක්ෂය වීම් හා සමූච්චිත හානිකරණය අඩුකර ඇති වටිනාකමටය. දේපළ, පිරියත හා උපකරණ සඳහා සරල මාර්ග ක්ෂය ක්‍රමයට පහත දක්වා ඇති අනුපාත යටතේ ඒවායේ පිරිවැය ඇස්තමේන්තුගත සඵල ජීවකාලය පුරා ක්ෂය වශයෙන් ලියාහරිනු ලැබේ.

වත්කම් වර්ගය	ක්ෂය අනුපාතය
ගොඩනැගිලි	02%
පිරියත හා යන්ත්‍රෝපකරණ	25%
කාර්යාල උපකරණ	25%
ගෘහ භාණ්ඩ හා සවිකිරීම්	10%
මෝටර් රථ	20%
පරිගණක උපාංග	50%
වෙනත්	20%

දේපළ, පිරියත උපකරණවල ධාරණ අගය ආපසු අයකරගත නොහැකි බව පෙන්වුම් කෙරෙන සිදුවීම් හෝ වෙනස්වීම් ඇති විට දී එම ධාරණ අගයන් හානිකරණය සඳහා සමාලෝචනය කරනු ලබයි.

වත්කම් විකිණීමේදී (ඉවත් කිරීමේදී) හෝ එය භාවිතා කිරීම තුළින් අනාගත ආර්ථික ප්‍රතිලාභ නොමැතිවිට දේපළ, පිරියත හා උපකරණ තවදුරටත් හඳුනා නොගැනීම සිදු කරයි. තවදුරටත් හඳුනා නොගැනීම මත ලාභයක් හෝ අලාභයක් වේ නම් එය වත්කම් හඳුනා නොගන්නා වර්ෂය තුළ ආදායම් ප්‍රකාශනය තුළ හඳුනාගනු ලැබේ.

3.2.2. අස්පෘශ්‍ය වත්කම්

පරිගණක දෘඩාංගයන්හි අවශ්‍යම කොටසක් නොවන පරිගණක මෘදුකාංග අස්පෘශ්‍ය වත්කම් ලෙස හඳුනාගනු ලබන අතර, ඒවා පිරිවැයට හඳුනාගනු ලබයි. මූලික හඳුනාගැනීමෙන් පසුව ඒවා පිරිවැයෙන් වසර 2 ක ඵලදායී ජීව කාලය මත පදනම් වූ සමූච්චිත ක්‍රමක්ෂය අඩු කළ අගයට ඉදිරියට ගෙන යනු ලබයි.



3.2.3. තොග

තොග පවත්වාගෙන යනු ලබන්නේ බර තැබූ සාමාන්‍ය පිරිවැයට වේ. මන්දගාමීව සංවලනය වන තොග සඳහා දීමනා වෙන් කරනු ලබයි.

3.2.4. ලැබිය යුතු මුදල්

ලැබිය යුතු මුදල් විෂය මූලික සාක්ෂි මත පදනම් වූ අඩමාණ ණය සඳහා ප්‍රතිපාදන වෙන් කිරීමෙන් පසු අපේක්ෂිත උපලබ්ධි අගය මත ඉදිරියට ගෙන යනු ලබයි.

3.2.5. මූල්‍ය නොවන වත්කම් හානිකරණය

අරමුදල විසින් සෑම කාලපරිච්ඡේදයක් අවසානයේදීම යම් සිදුවීමක් හෝ වාතාවරණයෙහි සිදුවන වෙනස්වීමක් නිසා මූල්‍ය නොවන වත්කමක් හානිකරණය වී ඇති බවට ඇගවීමක් තිබේදැයි තක්සේරු කරනු ලැබේ. එවැනි සංඥාවක් දැනටමත් පවතී නම් ආපසු අයකර ගත හැකි අගය පිළිබඳ මූල්‍ය ඇස්තමේන්තුවක් අරමුදල විසින් කරනු ලබයි. එම ආපසු අයකරගත හැකි අගයට වඩා (ධාරණ අගය) වැඩි නම්, එම වත්කම හානිකරණය වූ බවට සලකා ආපසු අයකර ගත හැකි අගය දක්වා ලියාහරිනු ලැබේ.

3.3. වගකීම්

3.3.1. හිමිකම් නොපෑ ප්‍රතිලාභ

සේවක අර්ථසාධක අරමුදලේ ප්‍රතිලාභ සම්පූර්ණයෙන්ම සාමාජිකයන්ට හෝ අර්ථලාභීන්ට ලබා දුන් නමුත් විවිධ හේතු මත ආපසු එවූ හා රඳවාගත් ප්‍රතිලාභ ගිණුමේ වසරකට වඩා රඳවා ගනු ලැබූ ප්‍රතිලාභ නැවත ලබා දෙනතුරු හිමිකම් නොපෑ ප්‍රතිලාභ ගිණුමට බැර කරන ලදී.

3.3.2. රඳවාගත් ප්‍රතිලාභ

රඳවාගත් ප්‍රතිලාභ යටතේ දක්වා ඇති අගයන් කම්කරු කොමසාරිස්වරයාගේ උපදෙස් මත රඳවාගත් ප්‍රතිලාභ වන අතර, ඔහු විසින් නැවත ඉල්ලා සිටි විට නිදහස් කරනු ලබයි. මෙවැනි බැර කිරීම් එම ගිණුමේ පවත්වාගෙන යනු ලබන්නේ එක් ගිණුම් කාලපරිච්ඡේදයක් සඳහා පමණි.

3.3.3. උෟන සහ අතිරික්ත ප්‍රතිලාභ ගෙවීම් (ප්‍රතිලාභ)

උෟන සහ අතිරික්ත ප්‍රතිලාභ ගෙවීම් ගිණුමේ ශේෂයෙන් පෙන්වන්නේ කොටස් වශයෙන් කළ ප්‍රතිලාභ ගෙවීම් වේ.



3.3.4. උග්‍ර සහ අතිරික්ත දායක මුදල් ගෙවීම් (දායක මුදල්)

උග්‍ර සහ අතිරික්ත දායක මුදල් ගෙවීම් ගිණුමේ ශේෂයෙන් පෙන්වන්නේ දායක මුදල් ලැබීම් වේ.

3.3.5. ප්‍රතිපාදන

අතීත සිදුවීමක ප්‍රතිඵලයක් වශයෙන් අරමුදලට ප්‍රවර්තන බැඳීමක් (තෛතික හෝ සම්මුතික) පවතින විටෙක සහ එම බැඳීම පියවීම පිණිස ආර්ථික ප්‍රතිලාභවලින් යුත් සම්පත් පිටතට ගලායෑම අවශ්‍ය වීම හච්ච වන විටෙක සහ බැඳීමේ ප්‍රමාණයෙහි විශ්වාසදායී ඇස්තමේන්තුවක් කළහැකි විටෙක ප්‍රතිපාදන හඳුනාගනී.

3.3.6. මූල්‍ය වගකීම් හඳුනා නොගැනීම

මූල්‍ය වගකීම් හඳුනා නොගැනීම සිදු කරනු ලබන්නේ එහි පැවැත්ම අහෝසි වන තත්ත්වයට පත් වූ විට වේ. එනම්, ගිවිසුමේ නිශ්චය කර ඇති බැඳීම් ක්‍රියාත්මක කිරීමෙන්, අවලංගු කිරීමෙන් හෝ කල් ඉකුත්වීමෙන් පසුවය.

3.4. ආදායම් හා වියදම්

අරමුදලට ආර්ථික ලාභ ගලා එන බවට සම්භාවිතාවක් ඇත්නම් සහ ආදායම් විශ්වාසනීය ලෙස අගය කළ හැකි තරමට පමණක් ආදායම් හඳුනා ගනු ලැබේ. වියදම් ආදායම් ප්‍රකාශය තුළ හඳුනාගනු ලබන්නේ දරන ලද වියදම හා නිශ්චිත ආදායම් අයිතමයන්ගේ ඉපැයුම අතර සෘජු සම්බන්ධතාවය මත පදනම් වේ. ශ්‍රී ලංකා මහ බැංකුවේ සේවක අර්ථසාධක අරමුදල් දෙපාර්තමේන්තුවේ හා කම්කරු දෙපාර්තමේන්තුවේ සේ.අ.අ. අංශය විසින් අරමුදල කළමනාකරණය වෙනුවෙන් දරණ ලද සියලුම වියදම් අරමුදලෙහි වියදම් ලෙස අය කරනු ලබයි.

ආදායම් හා වියදම් හඳුනා ගැනීමට පෙර පහත දැක්වෙන නිශ්චිත නිර්ණායකයන් සලකා බලනු ලැබේ.

3.4.1. පොලී ආදායම්

ගැණුම් මිලෙන් භානිකරණ අලාභ අඩු කළ අගය පදනම් කරගත් සඵල පොලී අනුපාත ක්‍රමය යොදා ගනිමින් උපචිත පදනම මත සියලු පොලී දරණ උපකරණ සඳහා ආදායම් ප්‍රකාශය තුළ පොලී ආදායම් හඳුනාගනී. පොලී ආදායම තුළ පොලී අනුපාතික ආදායම් හා උපකරණවල වට්ටම් හා අධි මිල මත ක්‍රමකෂය මත වන ඕනෑම ලාභ හෝ අලාභ ඇතුළත්ය.



3.4.2. ලාභාංශ

අරමුදලට ලැබීමට ඇති අයිතිය තහවුරු වූ විට ලාභාංශ ආදායම් හඳුනාගෙන ඇත.

3.4.3. සේවක මණ්ඩල වියදම්

සේවක මණ්ඩල වියදම් තුළ අන්තර්ගත වන්නේ ශ්‍රී ලංකා මහ බැංකුවේ සේවක අර්ථසාධක අරමුදල් දෙපාර්තමේන්තුවේ හා කම්කරු දෙපාර්තමේන්තුවේ සේ.අ.අ. අංශයේ සියලුම කාර්ය මණ්ඩල සඳහා වැය වූ වියදම් වේ. අරමුදල විසින් වෙන් වූ විශ්‍රාම අරමුදලක් හෝ වෙනත් පශ්චාත් සේවා නියුක්ති ප්‍රතිලාභ සැලසුම් පවත්වාගෙන නොයයි.

3.4.4. ආදායම් බදු

ආදායම් බදු ගණනය කරනු ලබන්නේ ආයෝජන ආදායම් මත ගෙවිය යුතු බදු ප්‍රමාණය අනුවය. අරමුදලේ ආදායම් බදු වගකීම පොලී, ලාභාංශ හා ශුද්ධ අධිභාර ලෙස ලැබෙන දළ ආදායමෙන් 10% ක් වේ. දේශීය ආදායම් බදු පනතට අනුව භාණ්ඩාගාර බිල්පත්, භාණ්ඩාගාර බැඳුම්කර සහ කොටස් ආයෝජනයෙන් ලැබෙන ප්‍රාග්ධන ලාභ බදු වගකීමෙන් නිදහස් කොට ඇත.

සේවක අර්ථසාධක අරමුදල 2006.09.01 දින සිට භාණ්ඩාගාර බැඳුම්කර හා බිල් පත් ආයෝජන කළඹ, බදු පසු බර තැබූ සාමාන්‍ය පිරිවැයට අගය කරන බැවින් ක්‍රමක්ෂය ලාභද බදු පසු ශුද්ධ අගය මත සටහන් වේ.

ඒ අනුව, ක්‍රමක්ෂය ලාභ හා බදු වියදම පිළිබඳ සාධාරණ අදහසක් ලබා ගැනීම සඳහා වසර තුළ ඉපැයූ ආදායම මත රඳවා ගැනීමේ බදු වියදම ක්‍රමක්ෂය ලාභ ගිණුමට නැවත එකතු කර ඇත.

3.5. ආදායම් ප්‍රකාශය

සේ.අ.අ. හි මූල්‍ය තත්ත්වය පෙන්වුම් කිරීම සඳහා ආදායම් හා වියදම් ප්‍රකාශය හා විස්තීරණ ආදායම් ප්‍රකාශය පිළියෙල කරයි.

3.6. මුදල් ප්‍රවාහ ප්‍රකාශය

ශ්‍රී ලංකා ගිණුම්කරණ ප්‍රමිත 07 - මුදල් ප්‍රවාහ ප්‍රකාශය අනුගමනය කරමින් සෘජු ක්‍රමය භාවිතා කරමින් මුදල් ප්‍රවාහ ප්‍රකාශය පිළියෙල කරනු ලබයි. මුදල් හා මුදල් සමාන දෑ යන්නට අගය වෙනස්වීම් සම්බන්ධයෙන් නොසැලකිය හැකි තරමේ අවදානමකට



භාජනය වන නිශ්චිත මුදල් වටිනාකමකට පහසුවෙන් පරිවර්තනය කළහැකි කෙටිකාලීන ඉතා ඉහළ ද්‍රවශීලතාවයෙන් යුත් ආයෝජනයන් ඇතුළත් වේ.

3.7. ලැබීම් හා ගෙවීම් ගිණුම

ලැබීම් හා ගෙවීම් ප්‍රකාශය තුළින් වර්ෂය තුළ මුදලින් වූ සියලුම ලැබීම් හා ගෙවීම් නිරූපණය කරයි.



සේවක අර්ථසාධක අරමුදල
2015 දෙසැම්බර් 31 දිනේ අවසන් වර්ෂය සඳහා
ආදායම් ප්‍රකාශනයට අදාළ සටහන්

1. පොලී ආදායම්

(රු.)

අයිතමය	2015			2014
	මුදල් මණ්ඩලය	කම්කරු දෙපාර්තමේන්තුව	එකතුව	එකතුව
ශ්‍රී ලංකා රුපියල් ණය වලින් ලද පොලී	658,000,000	-	658,000,000	2,247,000,000
භාණ්ඩාගාර බැඳුම්කර වලින් ලද පොලී	139,151,135,384	-	139,151,135,384	121,503,576,941
භාණ්ඩාගාර බිල්පත් වලින් ලද පොලී	271,315,500	-	271,315,500	1,370,617,134
ප්‍රති විකුණුම් වලින් ලද පොලී	435,542,843	-	435,542,843	326,703,272
ලැයිස්තුගත ණයකර වලින් ලද පොලී	1,695,782,469	-	1,695,782,469	900,381,716
ලැයිස්තුගත නොකළ ණයකර වලින් ලද පොලී	426,997,443	-	426,997,443	543,500,157
වාණිජ පත්‍රිකා වලින් ලද පොලී	13,486,880	-	13,486,880	77,674,436
භාරකාර සහතිකවල ආයෝජනයෙන් ලද පොලී	402,811,108	-	402,811,108	529,079,996
		-	-	-
පොලී ආදායම	143,055,071,627	-	143,055,071,627	127,498,533,652

2. ලාභාංශ ආදායම

(රු.)

අයිතමය	2015			2014
	මුදල් මණ්ඩලය	කම්කරු දෙපාර්තමේන්තුව	එකතුව	එකතුව
ලැයිස්තුගත සාමාන්‍ය කොටස් වලින් ලද ලාභාංශ ආදායම	2,360,802,203	-	2,360,802,203	2,440,961,931
ලැයිස්තුගත නොකළ සාමාන්‍ය කොටස් වලින් ලද ලාභාංශ ආදායම	1,014,204,545	-	1,014,204,545	730,414,773
ලැයිස්තුගත නොකළ වරණීය කොටස් වලින් ලද ලාභාංශ ආදායම	137,410,925	-	137,410,925	150,000,000
ලාභාංශ ආදායම	3,512,417,673	-	3,512,417,673	3,321,376,704

3. උපලබ්ධි වූ ප්‍රාග්ධන ලාභ / (පාඩු)

(රු.)

අයිතමය	2015			2014
	මුදල් මණ්ඩලය	කම්කරු දෙපාර්තමේන්තුව	එකතුව	එකතුව
භාණ්ඩාගාර බැඳුම්කර මත ප්‍රාග්ධන ලාභ/(පාඩු) - ලාභ හෝ අලාභ වලින් සාධාරණ අගයට	6,791,755	-	6,791,755	-
භාණ්ඩාගාර බැඳුම්කර මත ප්‍රාග්ධන ලාභ/(පාඩු) - විකිණීමට තබා ඇති	13,018,998	-	13,018,998	1,198,450,197
භාණ්ඩාගාර බැඳුම්කර මත ප්‍රාග්ධන ලාභ/(පාඩු) - කල්පිරෙන තෙක් තබාගෙන ඇති	1,151,631,218	-	1,151,631,218	2,845,342,646
භාණ්ඩාගාර බිල්පත් මත ප්‍රාග්ධන ලාභ/(පාඩු) - විකිණීමට තබා ඇති	-	-	-	38,487,280
සාමාන්‍ය කොටස් විකුණුම් මත ප්‍රාග්ධන ලාභ/ (පාඩු) - සාධාරණ අගයට ලාභ හෝ අලාභ තුළින්	25,837,449	-	25,837,449	50,221,978
සාමාන්‍ය කොටස් විකුණුම් මත ප්‍රාග්ධන ලාභ/ (පාඩු) - විකිණීමට තබා ඇති	527,030,163	-	527,030,163	2,226,885,262
ප්‍රාග්ධන ලාභ	1,724,309,583	-	1,724,309,583	6,359,387,362



සේවක අර්ථසාධක අරමුදල
2015 දෙසැම්බර් 31 දිනේ අවසන් වර්ෂය සඳහා
ආදායම් ප්‍රකාශනයට අදාළ සටහන්

4. ක්‍රමකේතය ලාභ

(රු.)

අයිතමය	2015			2014
	මුදල් මණ්ඩලය	කම්කරු දෙපාර්තමේන්තුව	එකතුව	එකතුව
ක්‍රමකේතය ලාභ/(පාඩු) - කල්පිරෙන තෙක් තබාගෙන ඇති භාණ්ඩාගාර බැඳුම්කර	26,590,868,597	-	26,590,868,597	25,896,729,061
ක්‍රමකේතය ලාභ / (පාඩු) - කල්පිරෙන තෙක් තබාගෙන ඇති ලැයිස්තුගත ණයකර	(41,131)	-	(41,131)	(1,803)
ක්‍රමකේතය ලාභ	26,590,827,466	-	26,590,827,466	25,896,727,258

5. ලාභ හෝ අලාභ තුළින් සාධාරණ අගයට ඇති මූල්‍ය වත්කම් වලින් ලත් ශුද්ධ ආදායම

(රු.)

අයිතමය	2015			2014
	මුදල් මණ්ඩලය	කම්කරු දෙපාර්තමේන්තුව	එකතුව	එකතුව
සාධාරණ අගයට ලාභ/(පාඩු) - කොටස්	(237,435,119)	-	(237,435,119)	89,378,474
සාධාරණ අගයට ලාභ/(පාඩු) - භාණ්ඩාගාර බැඳුම්කර	(156,563,186)	-	(156,563,186)	-
ලාභ හෝ අලාභ තුළින් සාධාරණ අගයට මූල්‍ය වත්කම් වලින් ලත් ශුද්ධ ආදායම	(393,998,305)	-	(393,998,305)	89,378,474

6. මූල්‍ය වත්කම් හානිකරණය

6.1 ලැයිස්තුගත කොටස්

(රු.)

සමාගම	හානිකරණය වූ වටිනාකම
සිලෝන් ශ්‍රේණි එලිවේටර්ස්	515,474,705
ඉවුන්ස් සහ සමාගම පී.එල්.සී.	1,100,270,406
ගලධාරී	561,343,510
ද්‍රි ටිනැන්ස් සමාගම	138,285,773
මැක්වුඩ්ස් එන්ජිනීරිං පී.එල්.සී.	12,856,500
ඊඩීන් හොටෙල් පී.එල්.සී.	128,409,880
එකතුව	2,456,640,774

6.2 ලැයිස්තුගත නොකළ කොටස්

(රු.)

සමාගම	හානිකරණය වූ වටිනාකම
ශ්‍රී ලංකා ගුවන් සේවාව	499,999,900
එකතුව	499,999,900
මුළු එකතුව	2,956,640,674

7. වෙනත් ආදායම්

(රු.)

අයිතමය	2015			2014
	මුදල් මණ්ඩලය	කම්කරු දෙපාර්තමේන්තුව	එකතුව	එකතුව
අධිභාර	184,379,986	-	184,379,986	253,054,943
සුරැකුම්පත් ණයට දීමෙන් ලත් පොලී	125,960,126	-	125,960,126	424,182,457
වෙනත් ආදායම්	190,388	12,779,067	12,969,455	30,856,405
වෙනත් ආදායම්	310,530,500	12,779,067	323,309,567	708,093,805



සේවක අර්ථසාධක අරමුදල
2015 දෙසැම්බර් 31 දිනෙන් අවසන් වර්ෂය සඳහා
ආදායම් ප්‍රකාශනයට අදාළ සටහන්

8. මුළු මෙහෙයුම් වියදම්

(රු.)

අයිතමය	2015			2014
	මුදල් මණ්ඩලය	කම්කරු දෙපාර්තමේන්තුව	එකතුව	එකතුව
සේවක පිරිවැය	405,941,432	342,557,978	748,499,410	578,612,391
පරිපාලන පිරිවැය	231,904,775	165,299,636	397,204,411	421,451,511
වෙනත් වියදම්	32,858,280	12,054,306	44,912,586	42,830,777
මුළු මෙහෙයුම් වියදම්	670,704,487	519,911,920	1,190,616,407	1,042,894,679

9. ආදායම් බදු වියදම

(රු.)

අයිතමය	2015	2014
භාණ්ඩාගාර බැඳුම්කර මත ක්‍රමක්ෂය කරන ලද රඳවා ගැනීමේ බදු	13,245,132,834	11,673,048,438
ණයකර, රුපියල් ණය සහ වෙනත් ආයෝජන මත ආදායම් බදු වෙන්කිරීම	349,562,654	495,644,450
වසර තුළ ගෙවූ බදු ආදායම	132,706,599	-
ආදායම් බදු වියදම	13,727,402,087	12,168,692,888

10. විකිණීමට ඇති මූල්‍ය වත්කම්වල සාධාරණ අගයේ ශුද්ධ වෙනස්වීම්

(රු.)

අයිතමය	2015			2014
	මුදල් මණ්ඩලය	කම්කරු දෙපාර්තමේන්තුව	එකතුව	එකතුව
සාධාරණ අගය මත ලාභ/(අලාභ) - ලැයිස්තුගත කොටස්	(5,181,505,052)	-	(5,181,505,052)	20,223,106,590
සාධාරණ අගය මත ලාභ/(අලාභ) - භාණ්ඩාගාර බැඳුම්කර	(2,818,556,426)	-	(2,818,556,426)	(159,819,228)
සාධාරණ අගය මත ලාභ/(අලාභ) - භාණ්ඩාගාර බිල්පත්	3,097,000	-	3,097,000	(1,014,898,305)
සාධාරණ අගය මත ලාභ/(අලාභ) - ණයකර	(16,943,804)	-	(16,943,804)	131,001,801
විකිණීමට ඇති මූල්‍ය වත්කම් වල ශුද්ධ ලාභය/(අලාභය)	(8,013,908,282)	-	(8,013,908,282)	19,179,390,857

**සේවක අර්ථසාධක අරමුදල
2015 දෙසැම්බර් 31 දිනට මූල්‍ය තත්ත්වය පිළිබඳ
ප්‍රකාශනයට අදාළ සටහන්**

11. දේපල, පිරිසක හා උපකරණ

(රු.)

වත්කම් කාණ්ඩය	පිරිවැය		සමුච්චිත ක්ෂය		ශුද්ධ පොත් අගය		2015	2014
	මුදල් මණ්ඩලය	කමකරු දෙපාර්තමේන්තුව	මුදල් මණ්ඩලය	කමකරු දෙපාර්තමේන්තුව	මුදල් මණ්ඩලය	කමකරු දෙපාර්තමේන්තුව	එකතුව	එකතුව
පරිගණක උපකරණ	108,161,337	389,269,548	100,196,865	339,593,695	7,964,472	49,675,853	57,640,325	77,425,459
කාර්යාලයීය ගෘහ භාණ්ඩ	45,931,921	45,455,855	20,502,354	34,192,607	25,429,567	11,263,248	36,692,815	27,574,345
කාර්යාලයීය උපකරණ	13,396,334	337,800,322	10,712,052	205,405,420	2,684,282	132,394,902	135,079,184	95,227,452
රථවාහන	-	100,395,771	-	56,869,911	-	43,525,860	43,525,860	44,962,145
අනෙකුත්	3,198,529	352,104	2,188,879	352,104	1,009,650	-	1,009,650	1,008,800
එකතුව	170,688,121	873,273,600	133,600,150	636,413,737	37,087,971	236,859,863	273,947,834	246,198,200





සේවක අර්ථසාධක අරමුදල
2015 දෙසැම්බර් 31 දිනට මූල්‍ය තත්ත්වය පිළිබඳ
ප්‍රකාශනයට අදාළ සටහන්

12. ප්‍රාග්ධන නොනීම් වැඩ

(රු.)

අයිතමය	2015	2014
ආරම්භක ශේෂය	1,890,547,335	890,547,335
වර්ෂය තුළදී දරන ලද	-	1,000,000,000
ලැබිය යුතු ගිණුමට මාරු කිරීම	(1,890,547,335)	-
අවසාන ශේෂය	-	1,890,547,335

13. අස්පාශ්‍ය වත්කම්

(රු.)

පරිගණක මෘදුකාංග	2015	2014
පිරිවැය		
කාලපරිච්ඡේදය ආරම්භයේ දී	32,748,110	31,368,366
කාලපරිච්ඡේදයේ දී අත්පත් කරගත් / දරන ලද	48,460	1,379,744
කාලපරිච්ඡේදයේ දී ඉවත් කිරීම්	-	-
කාලපරිච්ඡේදයේ දී සිදුවූ වෙනත් වෙනස්වීම්	-	-
කාලපරිච්ඡේදය අවසාන දිනට	32,796,570	32,748,110
ක්‍රමක්ෂය		
කාලපරිච්ඡේදය ආරම්භයේ දී	28,262,862	23,144,424
කාලපරිච්ඡේදය තුළ ක්‍රමක්ෂය	3,669,167	5,118,438
වර්ෂය තුළ ඉවත් කිරීම්	-	-
කාලපරිච්ඡේදය අවසාන දිනට ක්‍රමක්ෂය	31,932,029	28,262,862
ශුද්ධ පොත් අගය		
කාලපරිච්ඡේදය ආරම්භක දිනට	4,485,248	8,223,942
කාලපරිච්ඡේදය අවසාන දිනට	864,541	4,485,248



**සේවක අර්ථසාධක අරමුදල
2015 දෙසැම්බර් 31 දිනට මූල්‍ය තත්ත්වය පිළිබඳ
ප්‍රකාශනයට අදාළ සටහන්**

14. මූල්‍ය වත්කම්

(රු.)

උපකරණය	ලාභ/අලාභ මගින් දක්වන සාධාරණ අගය (සටහන 23)	විකිණීම සඳහා ඇති වත්කම් (සටහන 24)	කල්පිත කෙත් තබාගත් වත්කම් (සටහන 25)	ණය සහ ලැබිය යුතු දැ (සටහන 26)	2015	2014
භාණ්ඩාගාර බැඳුම්කර	1,870,878,892	46,094,809,129	1,439,038,586,503	-	1,487,004,274,524	1,286,593,392,598
රුපියල් ණය	-	-	-	-	-	23,100,000,000
භාණ්ඩාගාර බිල්පත්	-	-	-	-	-	940,477,000
ලැයිස්තුගත සාමාන්‍ය කොටස්	1,717,657,461	75,625,151,778	-	-	77,342,809,239	85,812,859,172
ලැයිස්තුගත නොවූ සාමාන්‍ය කොටස්	-	10,270,625,095	-	-	10,270,625,095	10,770,624,995
සංගම්ක ණයකර	114,500,000	3,056,762,996	19,422,218,166	-	22,593,481,162	18,342,852,898
හරකාර සහතිකපත්	-	-	2,929,796,115	-	2,929,796,115	2,988,483,197
වාණිජ පත්‍රිකා	-	-	-	-	-	1,000,000,000
ප්‍රතිච්ඡාදන	-	-	-	4,100,000,000	4,100,000,000	8,134,000,000
එකතුව	3,703,036,353	135,047,348,998	1,461,390,600,784	4,100,000,000	1,604,240,986,135	1,437,682,689,860



සේවක අර්ථසාධක අරමුදල
2015 දෙසැම්බර් 31 දිනට මූල්‍ය තත්ත්වය පිළිබඳ
ප්‍රකාශනයට අදාළ සටහන්

15. වෙනත් ලැබිය යුතු ශේෂයන් සහ ජංගම වත්කම්

(රු.)

අයිතමය	2015			2014
	මුදල් මණ්ඩලය	කම්කරු දෙපාර්තමේන්තුව	එකතුව	එකතුව
ලැබිය යුතු ලාභාංශ	104,641,088	-	104,641,088	70,644,962
ලැබිය යුතු ආදායම්	-	-	-	4,141,113
අනෙකුත් ලැබිය යුතු ශේෂයන්	3,213,287	-	3,213,287	3,249,994
ප්‍රභවයේ දී ගෙවූ බදු	300,528,047	-	300,528,047	449,443,284
පෙර ගෙවීම්	9,730,654	1,154,483	10,885,137	10,965,254
වෙනත් ජංගම වත්කම්	112,730,300	350,000	113,080,300	112,851,122
කම්කරු කොමසාරිස් ජනරාල්ගේ අග්‍රිම ගිණුම	-	324,591,977	324,591,977	348,640,470
අයකර ගත හැකි ආදායම් බදු	533,849,287	-	533,849,287	295,823,919
ආරම්භක ශේෂ සැසඳුම් ගිණුම - ආයෝජන	(516,031)	-	(516,031)	(516,031)
එකතුව	1,064,176,632	326,096,460	1,390,273,092	1,295,244,086

16. මුදල් හා මුදල් සමාන වත්කම්

(රු.)

අයිතමය	2015			2014
	මුදල් මණ්ඩලය	කම්කරු දෙපාර්තමේන්තුව	එකතුව	එකතුව
ලංකා බැංකු ප්‍රධාන ගිණුම	3,937,032,630	-	3,937,032,630	2,483,240,325
ලංකා බැංකු බදු ගෙවිය යුතු ගිණුම **	(336,419,658)	-	(336,419,658)	(29,436,016)
ලංකා බැංකු 7 ගිණුම **	1,008,721	-	1,008,721	(8,553,091)
ලංකා බැංකු 6 ගිණුම	33,053	-	33,053	33,053
ලංකා බැංකු සෘජු හර/බැර ගිණුම (BOCD)	25,748,778	-	25,748,778	5,672,674
මහජන බැංකුව	82,038,263	-	82,038,263	155,018,915
SLIPS - ගිණුම	6,777,369	-	6,777,369	6,777,369
ලංකා බැංකු 30% ප්‍රතිලාභ ගිණුම	(24,717,747)	-	(24,717,747)	-
මහජන බැංකු නව ගිණුම	56,019	-	56,019	-
සුළු මුදල් අග්‍රිමය	20,000	-	20,000	20,000
RTGS - ගිණුම	-	-	-	100
එකතුව	3,691,577,425	-	3,691,577,425	2,612,773,329

සටහන **: මුදල් පොතේ බැංකු ශේෂය අධිරාවක් ලෙස පෙන්වුම් කළද සත්‍ය වශයෙන්ම වාසිදායක තත්ත්වයක් පවතී.

17. ණය හිමියෝ

(රු.)

අයිතමය	2015			2014
	මුදල් මණ්ඩලය	කම්කරු දෙපාර්තමේන්තුව	එකතුව	එකතුව
සැපයුම්කරු - දේශීය	2,890,920	-	2,890,920	1,148,330
රඳවාගත් මුදල් - ස්ථාවර වත්කම් ගැනුම් මත	376,350	-	376,350	777,285
විවිධ ණයහිමියෝ	693,784	-	693,784	693,784
එකතුව	3,961,054	-	3,961,054	2,619,399



සේවක අර්ථසාධක අරමුදල
2015 දෙසැම්බර් 31 දිනට මූල්‍ය තත්ත්වය පිළිබඳ
ප්‍රකාශනයට අදාළ සටහන්

18. වෙනත් ජංගම වගකීම්

(රු.)

අයිතමය	2015			2014
	මුදල් මණ්ඩලය	කම්කරු දෙපාර්තමේන්තුව	එකතුව	එකතුව
ගෙවිය යුතු දායක මුදල් - සේ.අ.අ.	30,040	1,320,018	1,350,058	1,350,058
ගෙවිය යුතු දායක මුදල් - සේ.නි.භා.අ.	(160)	-	(160)	(160)
ගෙවිය යුතු ගිණුම් - තොගය	(4,242,150)	-	(4,242,150)	(4,459,696)
ගෙවිය යුතු ගිණුම් - සේවා/වත්කම්	(114,734)	-	(114,734)	(114,734)
ගෙවිය යුතු ගිණුම් - නිවාස ණය පැහැරහැරීම්	3,015,000,000	-	3,015,000,000	2,800,000,000
ගෙවිය යුතු ගිණුම් - වෙනත්	(3,870)	-	(3,870)	(3,870)
ගෙවිය යුතු ගිණුම් - ප්‍රතිලාභ	(42,753,275)	-	(42,753,275)	(56,431,159)
පාරිතෝෂික වෙන් කිරීම්	165,000	-	165,000	165,000
ආයෝජන නිශ්කාන්ත ගිණුම	(88,511,531)	-	(88,511,531)	44,565,232
එකතුව	2,879,569,320	1,320,018	2,880,889,338	2,785,070,670

19. සාමාජික ශේෂ

(රු.)

අයිතමය	2015.01.01 දිනට ශේෂය	වසර තුළ හර කිරීම්	වසර තුළ බැර කිරීම්	2015.12.31 දිනට ශේෂය
ජංගම වර්ෂයේ දායක මුදල් - අංක 1 ගිණුම	47,223,523,122	123,365,342,960	127,454,125,550	51,312,305,712
ගිණුම්ගත දායක මුදල් - අංක 2 ගිණුම	1,249,029,775,595	110,172,691,415	265,623,901,980	1,404,480,986,160
කම්කරු කොමසාරිස්ගේ දායක මුදල් - අංක 1 ගිණුම	6,897,950,297	3,614,689,985	4,858,748,089	8,142,008,401
උග්‍ර හා අතිරික්ත දායක මුදල් ගිණුම	1,452,371,965	474,643,770	516,566,226	1,494,294,421
දායක මුදල් අංක 96/- 1997/98 දායක මුදල් ලැබීම්	193,376	-	-	193,376
දායක මුදල් රැස්කිරීමේ ගිණුම	1,935,862	104,753,029,220	104,755,499,379	4,406,021
ශ්‍රී ලංගම - දායක මුදල් ගිණුම	126,513,344	-	-	126,513,344
හිමිකම් නොපැ ප්‍රතිලාභ	219,030,565	736,229,220	966,107,251	448,908,596
රඳවාගත් ප්‍රතිලාභ	63,148,632	15,635,153	30,577,675	78,091,154
උග්‍ර හා අතිරික්ත ප්‍රතිලාභ ගෙවීම්	(803,564,902)	77,726,611,097	78,060,908,980	(469,267,019)
පොදු තැන්පතු ගිණුම	203,865,007	95,341,632	115,437,334	223,960,708
ගෙවිය යුතු පොලී	141,047,526,247	137,036,622,833	155,639,616,968	159,650,520,382
එකතුව	1,445,462,269,108	557,990,837,285	738,021,489,432	1,625,492,921,255

20. සංචිත

(රු.)

අයිතමය	2015			2014
	2015.01.01 දිනට ශේෂය	වසර තුළ මාරු කිරීම්	හානිකරණය	2015.12.31 දිනට ශේෂය
ගොඩනැගිලි සංචිත අරමුදල	3,157,000,000	-	-	3,157,000,000
තාක්ෂණ ප්‍රවර්ධන සංචිත අරමුදල	350,000,000	-	-	350,000,000
ආයෝජන ප්‍රත්‍යාගණන සංචිතය (සටහන 20.1)	12,900,829,240	(10,470,549,056)	2,456,640,774	4,886,920,958
ලාභ සමකිරීමේ සංචිත අරමුදල	18,100,000,000	6,000,000,000	-	24,100,000,000
පොදු සංචිත අරමුදල	6,650,000,000	-	-	6,650,000,000
එකතුව	41,157,829,240	(4,470,549,056)	2,456,640,774	39,143,920,958



සේවක අර්ථසාධක අරමුදල
2015 දෙසැම්බර් 31 දිනට මූල්‍ය තත්ත්වය පිළිබඳ
ප්‍රකාශනයට අදාළ සටහන්

20.1 ආයෝජන ප්‍රත්‍යාගණන සංචිත

(රු.)

අයිතම	2015.01.01 දිනට ශේෂය	වසර තුළ මාරු කිරීම්	හානිකරණය	2015.12.31 දිනට ශේෂය
භාණ්ඩාගාර බැඳුම්කර	654,475,472	(2,818,556,426)	-	(2,164,080,954)
භාණ්ඩාගාර බිල්පත්	(3,097,000)	3,097,000	-	-
කොටස්	12,118,448,967	(7,638,145,826)	2,456,640,774	6,936,943,915
ණයකර	131,001,801	(16,943,804)	-	114,057,997
එකතුව	12,900,829,240	(10,470,549,056)	2,456,640,774	4,886,920,958



සේවක අර්ථසාධක අරමුදල
2015 දෙසැම්බර් 31 දිනෙන් අවසන් වර්ෂය සඳහා
ලැබීම් හා ගෙවීම් ගිණුමට අදාළ සටහන්

21. ලැබීම්

(රු.)

අයිතමය	2015			2014
	මුදල් මණ්ඩලය	කම්කරු දෙපාර්තමේන්තුව	එකතුව	එකතුව
දායක මුදල්	102,453,320,027	-	102,453,320,027	90,048,935,714
ශ්‍රී ලංකා මහ බැංකුව විසින් ප්‍රතිපූර්ණය කරන ලද වියදම්	-	502,486,489	502,486,489	1,500,519,461
අග්‍රිමය ගිණුම (කම්කරු කොමසාරිස්)	-	227,355,669	227,355,669	110,160,490
පොදු තැන්පතු ගිණුම - (සේ.අ.අ. දායකත්වය)	-	19,497,191	19,497,191	439,113,936
ආදායම් - ආයෝජන පොලී	136,439,161,004	-	136,439,161,004	128,996,267,061
අඩු කළා - ආදායම් බදු	(132,706,599)	-	(132,706,599)	-
	136,306,454,405	-	136,306,454,405	128,996,267,061
අධිභාර	184,379,986	20,439	184,400,425	253,260,354
භාණ්ඩාගාර බිල්පත් / බැඳුම්කර විකිණීමෙන් ලද මුදල්	64,540,118,850	-	64,540,118,850	4,082,280,122
කොටස් විකිණීමෙන් ලද මුදල්	3,573,226,955	-	3,573,226,955	2,277,107,240
මෙහෙවර පියස සම්බන්ධ ලැබීම්	370,000,000	-	370,000,000	-
ලාභාංශ	3,234,814,530	-	3,234,814,530	3,200,734,432
සුරැකුම්පත් ණයට දීමෙන් ලද ආදායම	130,101,239	-	130,101,239	427,297,243
විවිධ ආදායම්	188,895	12,740,740	12,929,635	17,176,625
ණයගැතියෝ	36,708	-	36,708	11,333,673
අත්තිකාරම් පියවීම්	543,000	141,123	684,123	3,156,940
හිමිකම් නොපෑ ප්‍රතිලාභ	235,520,190	-	235,520,190	123,956,566
එකතුව	311,028,704,785	762,241,651	311,790,946,436	231,491,299,858

22. ගෙවීම්

(රු.)

අයිතමය	2015			2014
	මුදල් මණ්ඩලය	කම්කරු දෙපාර්තමේන්තුව	එකතුව	එකතුව
ප්‍රතිලාභ ගෙවීම්	78,004,108,875	-	78,004,108,875	65,242,174,753
ආයෝජන	665,266,272,153	-	665,266,272,153	622,205,148,638
අඩු කළා : ආයෝජන කල්පිරීම්	(452,074,472,993)	-	(452,074,472,993)	(486,515,088,742)
	213,191,799,160	-	213,191,799,160	135,690,059,896
ආයෝජන මත රඳවා ගැනීමේ බදු ගෙවීම්	15,293,504,160	-	15,293,504,160	23,775,366,641
මෙහෙයුම් වියදම්	299,553,838	447,993,158	747,546,996	885,954,089
ණය හිමියන්ට ගෙවිය යුතු ගෙවීම්	2,648,346,487	-	2,648,346,487	2,499,386,111
ගෙවූ ප්‍රතිලාභ මත රඳවාගත් ආදායම් බදු	-	-	-	-
මෙහෙයුම් වියදම් ප්‍රතිපූර්ණය කිරීම් - කම්කරු කොමසාරිස්	502,486,489	-	502,486,489	1,500,519,461
උනන්දු/අතිරික්ත ගෙවීම් - ප්‍රතිලාභ	-	-	-	-
ස්ථාවර වත්කම් අත්පත් කර ගැනීම්	9,571,930	280,764,706	290,336,636	59,214,474
ඉදිකෙරෙමින් පවතින වත්කම්	-	-	-	997,515,857
අත්තිකාරම් - සේවකයන් සඳහා	-	-	-	28,000
- විවිධ	529,750	6,102,303	6,632,053	3,626,468
පොදු තැන්පතු මුදල දායක මුදල්	-	-	-	627,670,305
ගැලපීම : වර්ෂය ආරම්භයේ මුදල් ශේෂය - කම්කරු දෙපාර්තමේන්තුව	-	5,939,234	5,939,234	103,799,642
එකතුව	309,949,900,689	740,799,401	310,690,700,090	231,385,315,697



සේවක අර්ථසාධක අරමුදල
2015 දෙසැම්බර් 31 දිනට ආයෝජන
ප්‍රකාශයට අදාළ සටහන්

23. ලාභ හෝ අලාභ කුලින් සාධාරණ අගයට මූල්‍ය වත්කම්

කොටස්

(රු.)

ව්‍යාපාර වස්තු	මිලදී ගැනීමේ පිරිවැය	වෙළෙඳපොළ අගය	පොත් අගය
ඒ.සී.එල්. කේබල්ස් පී.එල්.සී.	18,935,871	19,517,250	19,517,250
ඒ.සී.එල්. ප්ලාස්ටික්ස් පී.එල්.සී.	23,559,126	33,481,123	33,481,123
ඇක්සස් ඉංජිනියරින් පී.එල්.සී.	206,472,739	213,404,245	213,404,245
එයිටිකන් ස්පෙන්ස් සමාගම	205,824,075	205,523,859	205,523,859
එයිටිකන් ස්පෙන්ස් හොටෙල්ස්	12,406,534	10,571,552	10,571,552
ඒමියන් හොටෙල්ස්	14,600,560	12,411,000	12,411,000
බලංගොඩ ප්ලාන්ටේෂන්ස්	40,338,113	23,779,325	23,779,325
බොගවන්තලාව ටී ස්ටේට්ස් පී.එල්.සී.	1,463,187	890,792	890,792
බුච්චන්ස් සහ සමාගම පී.එල්.සී.	9,331,861	9,002,955	9,002,955
බුච්චන්ස් ඉන්වෙස්ට්මන්ට් පී.එල්.සී. (ජන්ද)	3,689,834	2,916,001	2,916,001
බුකින් දාරා	2,613,791	1,860,257	1,860,257
සී.ඩබ්. මැකී පී.එල්.සී.	12,643,852	8,090,946	8,090,946
කාර්ගිල්ස් (සිලෝන්) පී.එල්.සී.	2,274,238	2,731,050	2,731,050
කාසන්ස් කම්බර්බැච් පී.එල්.සී.	13,160,409	10,531,477	10,531,477
සෙන්ට්‍රල් ෆිනෑන්ස් පී.එල්.සී.	11,316,243	11,326,557	11,326,557
සිලෝන් ගාඩියන්ස්	40,107,955	39,893,565	39,893,565
සිලෝන් තියටර්ස්	6,506,743	6,365,660	6,365,660
වෙමනෙක්ස් පී.එල්.සී.	160,407	121,100	121,100
ඩයලොග් ආසියාටා පී.එල්.සී.	123,936,870	125,489,418	125,489,418
ඩිස්ට් ප්‍රොඩක්ට්ස්	65,127,936	64,115,150	64,115,150
එක්ස්පෝ ලංකා හෝල්ඩිංස් පී.එල්.සී. (ජන්ද)	8,420,578	7,828,245	7,828,245
ඊඩින් හොටෙල්ස් පී.එල්.සී.	5,843,800	3,681,545	3,681,545
ෆී ලංකා කැපිටල් හෝල්ඩිංස් පී.එල්.සී.	524,500	136,370	136,370
හේලිස් පී.එල්.සී.	59,312,814	57,393,117	57,393,117
ජෝන් කීල්ස් හෝල්ඩින්ග්ස් පී.එල්.සී.	411,504,248	348,910,497	348,910,497
කැගල්ල ප්ලාන්ටේෂන්ස්	24,733,977	8,132,950	8,132,950
කැලණි ටයර් පී.එල්.සී.	1,020,699	1,069,500	1,069,500
ලංකෙම් සිලෝන් පී.එල්.සී.	4,348,790	2,699,280	2,699,280
මැක්වුඩ් එන්ට්‍රි පී.එල්.සී.	15,759,947	10,399,035	10,399,035
මල්වත්ත වැලි ප්ලාන්ටේෂන්ස් පී.එල්.සී.	8,782,890	2,692,800	2,692,800
මල්වත්ත වැලි ප්ලාන්ටේෂන්ස් පී.එල්.සී. (නිෂ්පන්ද)	3,100,739	1,072,600	1,072,600
තවලෝක හොස්පිටල්ස් පී.එල්.සී.	64,706,504	61,259,471	61,259,471
පී.සී. හවුස් පී.එල්.සී.	43,925,523	3,397,268	3,397,268
පාම් ගාර්ඩින්ස් හොටෙල් පී.එල්.සී.	54,108,598	10,233,660	10,233,660
පීපල්ස් ලීසිං සමාගම පී.එල්.සී.	99,245,768	104,334,186	104,334,186
රයිගම් වයඹ සෝල්ටන් පී.එල්.සී.	32,990,545	26,726,906	26,726,906
රෝයල් සෙරම්ක්ස් ලංකා පී.එල්.සී.	175,341,971	178,250,375	178,250,375
සෙලාන් ඩිවලප්මන්ට් පී.එල්.සී.	1,415,680	1,390,000	1,390,000
ටාජ් සමුද්‍රා හොටෙල් පී.එල්.සී.	2,895,604	2,691,920	2,691,920
ටැන්ජරින් බිච් හොටෙල්ස් පී.එල්.සී.	2,337,723	2,974,852	2,974,852
ටී ස්මෝල් හෝල්ඩින්ග්ස් ෆැක්ටරිස් පී.එල්.සී.	439,546	244,000	244,000
ටෝකියෝ සිමෙන්ට් පී.එල්.සී. (නිෂ්පන්ද)	6,138,221	6,309,849	6,309,849
ටෝකියෝ සිමෙන්ට් සමාගම	8,594,099	11,017,111	11,017,111
වැලිබල් වන් පී.එල්.සී.	75,321,541	62,788,643	62,788,643
උප එකතුව	1,925,284,649	1,717,657,461	1,717,657,461



සේවක අර්ථසාධක අරමුදල
2015 දෙසැම්බර් 31 දිනට ආයෝජන
ප්‍රකාශයට අදාළ සටහන්

23. ලාභ හෝ අලාභ තුළින් සාධාරණ අගයට මූල්‍ය වත්කම්

භාණ්ඩාගාර බැඳුම්කර

(රු.)

සුරැකුම්පත්	මුහුණත අගය	මිලදී ගැනීමේ පිරිවැය	වෙළෙඳපොළ අගය
11.40%2024A	745,000,000	830,418,720	784,259,712
11.50% 2035A	250,000,000	284,125,474	255,348,300
11.00%2030A	350,000,000	394,104,724	354,325,195
11.50%2028A	450,000,000	518,793,159	476,945,685
උප එකතුව	1,795,000,000	2,027,442,078	1,870,878,892

සාංගමික ණයකර

(රු.)

සමාගම	මුහුණත අගය	මිලදී ගැනීමේ පිරිවැය	වෙළෙඳපොළ අගය
නවලෝක හොස්පිටල්ස්	114,500,000	114,500,000	114,500,000
උප එකතුව	114,500,000	114,500,000	114,500,000

(රු.)

	මිලදී ගැනීමේ පිරිවැය	වෙළෙඳපොළ අගය	පොත් අගය
මුළු එකතුව	3,834,784,649	3,859,599,539	3,703,036,353

24. විකිණීම සඳහා ඇති වත්කම්

භාණ්ඩාගාර බැඳුම්කර

(රු.)

සුරැකුම්පත්	මුහුණත අගය	ක්‍රමිකය කළ පිරිවැය	මිලදී ගැනීමේ පිරිවැය	වෙළෙඳපොළ අගය
07.00%2023A	450,000,000	341,635,050	341,635,050	379,863,410
06.20%2020A	76,000,000	63,837,231	63,837,231	66,979,781
08.50%2018B	200,000,000	180,909,043	180,909,043	199,713,270
08.00%2032A	779,000,000	544,615,800	544,615,800	630,530,912
08.00%2017B	300,000,000	275,846,529	275,846,529	300,032,100
08.00%2018A	1,500,000,000	1,306,379,500	1,306,379,500	1,464,276,645
09.00%2021A	505,000,000	506,454,450	506,454,450	490,715,302
09.00%2026A	203,818,200	184,815,501	184,815,501	190,087,294
11.40%2024A	2,650,000,000	3,107,342,106	3,107,342,106	2,789,648,640
11.20%2022A	2,125,000,000	2,454,386,250	2,454,386,250	2,268,563,725
13.00%2029B	193,000,000	248,027,611	248,027,611	228,832,110
11.00%2026A	200,000,000	216,947,200	216,947,200	210,177,560
12.50%2045A	2,720,000,000	3,181,803,177	3,181,803,177	2,911,976,512
10.25% 2025A	13,200,000,000	13,949,135,825	13,949,135,825	13,236,841,200
11.50% 2035A	11,623,000,000	12,115,752,332	12,115,752,332	11,871,653,164
11.20%2023A	1,200,000,000	1,339,457,718	1,339,457,718	1,264,338,360
11.00%2021A	1,100,000,000	1,194,185,190	1,194,185,190	1,155,875,600
11.00%2030A	2,750,000,000	3,102,486,994	3,102,486,994	2,783,983,675
11.00%2025A	1,400,000,000	1,578,444,000	1,578,444,000	1,424,973,340
11.50%2028A	2,100,000,000	2,366,428,577	2,366,428,577	2,225,746,530
උප එකතුව	45,274,818,200	48,258,890,083	48,258,890,083	46,094,809,129



සේවක අර්ථසාධක අරමුදල
2015 දෙසැම්බර් 31 දිනට ආයෝජන
ප්‍රකාශයට අදාළ සටහන්

24. විකිණීම සඳහා ඇති වත්කම්

කොටස්

(රු.)

ව්‍යාපාර වස්තුව	පොත් අගය	මිලදී ගැනීමේ පිරිවැය	වෙළෙඳපොළ අගය
දැයිස්තුගත කොටස්			
ඒ.සී.එල්. කේබල්ස් පී.එල්.සී.	332,491,080	132,535,847	332,491,080
ඇක්සස් ඉංජිනේරන් පී.එල්.සී.	363,530,614	344,917,731	363,530,614
එයිවිකන් ස්පෙක්ස් පී.එල්.සී.	1,512,796,654	1,576,188,329	1,512,796,654
එයිවිකන් ස්පෙක්ස් හොටෙල්ස් පී.එල්.සී.	1,949,093,180	1,545,229,560	1,949,093,180
අමායා ලෙෂර් පී.එල්.සී.	323,613,456	340,028,021	323,613,456
ඒමියන් හොටෙල්ස් පී.එල්.සී.	2,561,526,148	3,177,484,905	2,561,526,148
ආසිරි සර්පිකල් හොස්පිටල් පී.එල්.සී.	3,233,400	1,680,649	3,233,400
බයිරග් ආර්මිස් පී.එල්.සී. (ඡන්ද)	7,085,955	5,274,249	7,085,955
බ්‍රවුන් සහ සමාගම පී.එල්.සී.	673,889,633	1,774,160,039	673,889,633
බ්‍රැක්න් දාරා පී.එල්.සී.	1,459,083,910	2,307,995,743	1,459,083,910
සී.අයි.සී. හෝල්ඩින්ග්ස් පී.එල්.සී. - (නිශ්ඡන්ද)	197,891,627	192,174,270	197,891,627
සී.අයි.සී. හෝල්ඩින්ග්ස් පී.එල්.සී. - (ඡන්ද)	491,826,867	516,319,999	491,826,867
කාර්මිල්ස් (සිලෝන්) පී.එල්.සී.	1,387,631,574	1,369,726,395	1,387,631,574
කාසන්ස් කම්බර්ලැබ් පී.එල්.සී.	1,928,523,538	2,594,079,701	1,928,523,538
සෙන්ට්‍රල් ෆිනෑන්ස් සමාගම පී.එල්.සී.	2,770,600,976	2,571,170,787	2,770,600,976
සිලෝන් කෝල්ඩ් ස්ටෝර්ස් පී.එල්.සී.	130,225,494	6,851,674	130,225,494
සිලෝන් ග්ලැස් සමාගම පී.එල්.සී.	550,934,554	541,433,624	550,934,554
සිලෝන් ග්‍රේන් එලිවේටර්ස් පී.එල්.සී.	490,110,288	1,005,584,993	490,110,288
සිලෝන් ගාඩියන් ඉන්වෙස්ට්මන්ට් පී.එල්.සී.	422,037,434	465,148,625	422,037,434
සිලෝන් හොස්පිටල්ස් පී.එල්.සී. (නිෂ්ඡන්ද)	86,577,825	25,410,556	86,577,825
සිලෝන් හොටෙල්ස් කෝපරේෂන් පී.එල්.සී.	519,624,430	711,242,903	519,624,430
සිලෝන් ටී සර්විසස් පී.එල්.සී.	989,457,269	1,059,144,322	989,457,269
සිලෝන් කියර්ස් පී.එල්.සී.	971,978,140	1,080,050,500	971,978,140
වෙචරොන් ලුබ්‍රිකන්ට්ස් ලංකා පී.එල්.සී.	346,737,552	98,352,358	346,737,552
කොළඹ නැව් තොරතුරුගතය පී.එල්.සී.	1,762,775,751	2,791,808,782	1,762,775,751
කොමර්ෂල් බැංකුව පී.එල්.සී.	11,159,214,514	7,992,962,707	11,159,214,514
ඩී.එල්.සී.සී. බැංකුව	4,096,428,060	3,395,967,521	4,096,428,060
ඩීමෝ පී.එල්.සී.	1,009,406,459	1,536,982,598	1,009,406,459
ඩයලොග් ආසියාටා පී.එල්.සී.	1,439,195,154	1,254,854,186	1,439,195,154
ඩිජිට් ප්‍රොඩක්ට්ස් පී.එල්.සී.	775,985,650	801,551,192	775,985,650
ඊඩීන් හොටෙල්ස් පී.එල්.සී.	85,664,805	216,935,905	85,664,805
ගලධාරී හොටෙල්ස් පී.එල්.සී.	248,978,100	810,321,610	248,978,100
හැටන් නැෂනල් බැංකුව පී.එල්.සී.	6,704,790,487	5,166,481,391	6,704,790,487
හේකාබ් පී.එල්.සී.	233,756,469	238,459,542	233,756,469
හේලිස් පී.එල්.සී.	907,054,095	851,576,579	907,054,095
හේලිස් එම්.ජී.ටී. නිට්ස් මිල්ස් පී.එල්.සී.	124,112,285	213,591,735	124,112,285
හොටෙල් සර්විසස් (සිලෝන්) පී.එල්.සී.	447,299,073	555,501,624	447,299,073



සේවක අර්ථසාධක අරමුදල
2015 දෙසැම්බර් 31 දිනට ආයෝජන
ප්‍රකාශයට අදාළ සටහන් (ඉතිරිය)

24. විකිණීම සඳහා ඇති වත්කම්

කොටස්

(රු.)

ව්‍යාපාර වස්තුව	පොත් අගය	මිලදී ගැනීමේ පිරිවැය	වෙළෙඳපොළ අගය
ජේ.කේ.එච්. (වොරන්ට් 2013.11.12/2016.11.11)	3,529,938	-	3,529,938
ජෝන් කිල්ස් හෝල්ඩින්ග්ස් පී.එල්.සී.	816,500,003	871,806,573	816,500,003
ජෝන් කිල්ස් හොටෙල්ස් පී.එල්.සී.	1,208,506,592	1,166,289,291	1,208,506,592
කැලණි ටයර් පී.එල්.සී.	119,350,000	97,614,248	119,350,000
ලංකා අයි.ඕ.සී. පී.එල්.සී.	64,632,763	55,731,433	64,632,763
ලංකා ඔරික්ස් ලීසිං සමාගම පී.එල්.සී.	1,427,132,346	1,611,012,568	1,427,132,346
ලංකා ටයිල්ස් පී.එල්.සී.	550,985,912	406,129,607	550,985,912
ලාල් ගෑස් පී.එල්.සී. (නිෂ්පාදන)	687,373,530	706,343,981	687,373,530
ලාල් ගෑස් පී.එල්.සී. (ජන්ද)	2,402,758,700	2,684,119,965	2,402,758,700
ලයිට් හවුස් හොටෙල් පී.එල්.සී.	287,291,200	309,422,269	287,291,200
මැක්වුඩ් එන්ජිනිං පී.එල්.සී.	7,142,500	19,999,000	7,142,500
ජාතික සංවර්ධන බැංකුව පී.එල්.සී.	3,107,589,137	1,429,995,020	3,107,589,137
තේෂන් ට්‍රස්ට් බැංකුව පී.එල්.සී.	10,476,993	8,080,026	10,476,993
නවලෝක හොස්පිටල් පී.එල්.සී.	20,415,051	21,564,963	20,415,051
තෙස්ට්ලේ ලංකා පී.එල්.සී.	204,950,000	21,687,108	204,950,000
ඔවර්සීස් රියලිටි පී.එල්.සී.	344,730,494	233,095,958	344,730,494
පීපල්ස් ලීසිං සමාගම පී.එල්.සී.	945,512,942	729,740,111	945,512,942
රයිගම් වයඹ සෝල්ටන්ස් පී.එල්.සී.	76,026,060	120,691,019	76,026,060
රිවර්ඩ් පිරිස් සමාගම පී.එල්.සී.	1,444,145,920	1,647,207,967	1,444,145,920
රෝයල් සෙරම්ක්ස් ලංකා පී.එල්.සී.	1,545,911,407	1,483,645,304	1,545,911,407
සම්පත් බැංකුව පී.එල්.සී.	4,261,643,160	2,593,828,360	4,261,643,160
සෙලාන් බැංකුව පී.එල්.සී. (නිෂ්පාදන)	657,984,697	321,382,758	657,984,697
සෙලාන් බැංකුව පී.එල්.සී. (ජන්ද)	1,647,964,620	1,118,906,121	1,647,964,620
සියරා කේබල්ස් පී.එල්.සී.	35,408	33,349	35,408
සොෆ්ට්ලොජික් හෝල්ඩින්ග්ස් පී.එල්.සී.	112,072,750	133,137,480	112,072,750
ශ්‍රී ලංකා ටෙලිකොම් පී.එල්.සී.	1,135,731,359	818,616,040	1,135,731,359
ටාජ් සමුද්‍රා හොටෙල් පී.එල්.සී.	185,267,838	341,045,955	185,267,838
ටැන්ජරින් බිච් හොටෙල්ස් පී.එල්.සී.	124,612,727	145,320,490	124,612,728
ද ෆිනෑන්ස් සමාගම පී.එල්.සී.	67,203,840	205,489,613	67,203,840
ටෝකියෝ සිමෙන්ට් පී.එල්.සී. (නිෂ්පාදන)	166,430,959	115,900,397	166,430,959
ට්‍රාන්ස් ඒෂියා හොටෙල්ස් පී.එල්.සී.	405,561,280	263,154,670	405,561,280
වැලිබල් වන් පී.එල්.සී.	2,120,519,157	2,427,386,041	2,120,519,157
උප එකතුව	75,625,151,778	71,377,558,836	75,625,151,778



සේවක අර්ථසාධක අරමුදල
2015 දෙසැම්බර් 31 දිනට ආයෝජන
ප්‍රකාශයට අදාළ සටහන්

24. විකිණීම සඳහා ඇති වත්කම්

(රු.)

ව්‍යාපාර වස්තුව	පොත් අගය	මිලදී ගැනීමේ පිරිවැය	වෙළෙඳපොළ අගය
ලැයිස්තුගත නොකළ කොටස්			
කැන්ඩිල් හෝල්ඩිංග්ස් පුද්ගලික සමාගම	5,000,000,000	5,000,000,000	5,000,000,000
කාර්මිල්ස් බැංකුව	495,000,000	495,000,000	495,000,000
ෆිච් රේටිංග්ස් ලංකා සමාගම	625,000	625,000	625,000
ජෙට්වින් සිම්ප්‍රිසි සමාගම	389,999,995	389,999,995	389,999,995
ශ්‍රී ලංකන් එයාර් ලයිනස්	100	100	100
ශ්‍රී ලංකන් කේටරින්ග් 15% වරණිය	1,005,000,000	1,005,000,000	1,005,000,000
වැලිගම හොටෙල් ප්‍රොපර්ටිස් පුද්ගලික සමාගම	405,000,000	405,000,000	405,000,000
වෙස්ට් කෝස්ට් පවර් පුද්ගලික සමාගම	2,975,000,000	2,975,000,000	2,975,000,000
උප එකතුව	10,270,625,095	10,270,625,095	10,270,625,095

කොටස් එකතුව	85,895,776,873	81,648,183,931	85,895,776,873
--------------------	-----------------------	-----------------------	-----------------------

සාංගමික ණයකර

(රු.)

ණයකර කාණ්ඩය	මුහුණත අගය	මිලදී ගැනීමේ පිරිවැය	වෙළෙඳපොළ අගය
සෙන්ට්‍රල් ෆිනෑන්ස් සමාගම පී.එල්.සී. - 2013-2016 - 13.00% වා.පො.	18,485,000	18,485,000	19,409,250
සෙන්ට්‍රල් ෆිනෑන්ස් සමාගම පී.එල්.සී. - 2013-2017 - 13.25% වා.පො.	18,335,000	18,335,000	18,335,000
සෙන්ට්‍රල් ෆිනෑන්ස් සමාගම පී.එල්.සී. - 2013-2018 - 13.50% වා.පො.	15,255,000	15,255,000	16,284,713
සෙන්ට්‍රල් ෆිනෑන්ස් සමාගම පී.එල්.සී. - 2013-2018 - 13.95% වා.පො.	23,950,000	23,950,000	26,618,030
එච්.එන්.බී. ණයකර - 7.75% වා.පො.	500,000,000	500,000,000	500,000,000
හේලිස් පී.එල්.සී. - 14.25% වා.පො.	51,900,000	51,900,000	54,817,818
එල්.බී. ෆිනෑන්ස් සමාගම පී.එල්.සී. - 2013-2018 - 14.50% වා.පො.	220,670,000	220,670,000	222,876,700
නේෂන් ට්‍රස්ට් පී.එල්.සී. - 2013-2018 - 13.00% වා.පො.	549,150,000	549,150,000	613,730,040
පෑන්ඒෂියා බැංකින් කෝපරේෂන් පී.එල්.සී. -9.5233% වා.පො.	209,229,900	209,229,900	209,229,900
පෑන්ඒෂියා බැංකින් කෝපරේෂන් පී.එල්.සී. -9.75% වා.පො.	250,000,000	250,000,000	250,000,000
රිචඩ් පීරිස් සහ සමාගම පී.එල්.සී. - 2017 - 10.75% වා.පො.	35,680,000	35,680,000	36,058,208
රිචඩ් පීරිස් සහ සමාගම පී.එල්.සී. - 2018 - 11.00% වා.පො.	81,390,000	81,390,000	81,390,000
රිචඩ් පීරිස් සහ සමාගම පී.එල්.සී. - 2019 - 11.25% වා.පො.	100,000,000	100,000,000	100,000,000
සම්පත් බැංකු ණයකර - 8.10% වා.පො.	200,000,000	200,000,000	200,000,000
සම්පත් බැංකුව පී.එල්.සී. - 13.00% වා.පො.	251,775,000	251,775,000	271,539,338
සම්පත් බැංකුව පී.එල්.සී. - 13.40% වා.පො.	170,095,000	170,095,000	187,138,519
සෙලාන් බැංකු ණයකර - 8.60% වා.පො. 2014/2020	200,000,000	200,000,000	200,000,000
සිංගර් ශ්‍රී ලංකා පී.එල්.සී. - 14.50% වා.පො.	46,790,100	46,790,100	49,335,481
උප එකතුව	2,942,705,000	2,942,705,000	3,056,762,996



සේවක අර්ථසාධක අරමුදල
2015 දෙසැම්බර් 31 දිනට ආයෝජන
ප්‍රකාශයට අදාළ සටහන්

25. කල්පිරීම තෙක් තබාගත් ආයෝජන

භාණ්ඩාගාර බැඳුම්කර

(රු.)

සුරැකුම්පත් කාණ්ඩය	මුහුණත අගය	ක්‍රමණික කළ පිරිවැය	මිලදී ගැනීමේ පිරිවැය	වෙළෙඳපොළ අගය
05.35%2026A	89,246,800,000	49,941,469,234	45,100,277,694	62,645,374,021
05.65%2019A	150,000,000	128,971,314	110,690,650	137,268,885
05.80%2017A	18,694,800,000	18,099,374,718	16,157,813,625	18,385,120,451
05.80%2017B	18,918,800,000	18,029,491,592	16,147,206,262	18,315,068,930
06.20%2020A	64,320,167,000	56,120,838,847	51,016,767,094	56,686,193,550
06.40%2016A	30,673,700,000	30,154,989,213	26,510,391,652	30,603,335,146
06.40%2016B	3,800,000,000	3,670,995,019	3,187,460,326	3,780,843,174
07.00%2023A	63,089,600,000	53,459,201,726	50,716,953,092	53,256,512,356
07.25%2016A	11,735,600,000	11,680,844,123	10,902,377,609	11,750,625,089
07.50%2018A	24,414,300,000	23,092,264,249	21,598,930,552	23,598,092,597
08.00%2016A	2,765,600,000	2,712,372,951	2,479,083,831	2,780,702,388
08.00%2016B	798,300,000	785,599,310	697,199,082	802,538,654
08.00%2017A	18,502,400,000	18,066,098,467	16,761,745,123	18,573,911,776
08.00%2017B	7,729,000,000	7,121,831,484	6,075,419,095	7,729,827,003
08.00%2018A	4,200,000,000	3,753,822,883	3,414,507,000	4,099,974,606
08.00%2019A	11,556,700,000	9,712,076,774	8,637,605,991	11,081,684,498
08.00%2020A	12,225,000,000	10,240,239,515	9,362,768,250	11,705,075,640
08.00%2022A	63,006,000,000	52,060,747,303	48,617,659,739	57,916,065,961
08.00%2032A	63,418,000,000	37,982,827,316	36,853,735,728	51,331,205,870
08.50%2018A	36,832,500,000	34,201,146,031	29,565,007,766	37,020,743,541
08.50%2018B	44,706,900,000	42,247,224,266	39,611,489,778	44,642,805,953
08.50%2018C	25,000,000	23,427,187	22,183,300	24,894,388
08.50%2018D	250,000,000	236,087,014	226,315,286	248,205,633
08.50%2019A	75,077,700,000	73,032,149,615	71,118,732,160	73,955,426,528
08.75%2017A	4,797,920,000	4,907,729,739	4,982,494,901	4,844,009,779
09.00%2021A	9,385,000,000	8,592,839,468	8,323,155,680	9,119,530,916
09.00%2023A	18,850,000,000	18,105,825,252	17,929,629,171	17,536,069,421
09.00%2025A	11,444,100,000	10,149,408,660	9,989,780,469	10,649,947,095
09.00%2026A	20,400,000,000	16,761,039,885	16,317,311,186	19,025,684,640
09.00%2028A	89,989,200,000	71,461,372,972	69,875,430,402	81,726,175,682
09.00%2028B	90,016,480,000	73,007,610,165	71,743,168,729	82,370,906,867
09.00%2032A	31,845,350,000	24,593,726,586	24,294,306,864	28,157,896,036
09.00%2033A	99,305,900,000	75,840,841,073	74,992,621,890	87,308,595,332
09.00%2033B	19,908,840,000	15,442,671,650	15,310,903,097	17,351,568,017
09.00%2043A	30,676,000,000	22,397,836,841	22,309,954,800	25,687,614,591
09.25%2020A	5,000,000,000	5,141,025,674	5,157,724,000	4,937,093,900
10.00%2022A	8,500,000,000	8,948,010,040	8,966,575,500	8,551,701,250
10.25% 2025A	22,900,000,000	23,651,905,840	23,680,646,349	22,963,913,900
11.00%2021A	6,400,000,000	6,902,951,692	6,937,613,714	6,725,094,400
11.00%2025A	31,933,333,000	34,387,444,768	34,431,110,729	32,502,962,987
11.00%2026A	35,414,230,000	39,455,778,312	39,611,981,783	37,216,382,253
11.00%2030A	18,000,000,000	19,755,781,254	19,772,675,372	18,222,438,600
11.20%2022A	9,631,710,000	11,110,041,260	11,269,993,250	10,282,422,549
11.20%2023A	23,100,000,000	25,223,690,141	25,310,661,178	24,338,513,430
11.40%2024A	8,450,000,000	10,147,946,213	10,308,726,214	8,895,294,720
11.50% 2035A	36,600,000,000	39,744,339,867	39,751,748,430	37,382,991,120
11.50%2028A	10,850,000,000	11,900,929,141	11,905,820,369	11,499,690,405
12.50%2045A	2,050,000,000	2,320,116,060	2,321,240,645	2,194,688,180
13.00%2029A	69,822,190,000	81,431,432,461	82,093,726,464	81,737,088,381
13.00%2029B	12,488,043,000	16,363,937,146	16,531,022,260	14,806,555,580
13.25%2033A	19,869,820,000	22,941,864,086	23,035,175,737	24,073,840,750
13.25%2034A	75,158,330,000	89,517,238,488	89,874,725,938	90,317,216,505
13.50%2044A	4,390,000,000	5,066,590,770	5,068,642,220	5,393,686,139
13.50%2044B	73,873,210,000	87,212,570,850	87,286,575,051	89,134,573,031
උප එකතුව	1,567,186,523,000	1,439,038,586,503	1,394,277,463,080	1,516,025,643,093



සේවක අර්ථසාධක අරමුදල
2015 දෙසැම්බර් 31 දිනට ආයෝජන
ප්‍රකාශයට අදාළ සටහන්

25. කල්පිරීම තෙක් තබාගත් ආයෝජන

සාංගමික ණයකර

(රු.)

ණයකර කාණ්ඩය	මුහුණත අගය	මිලදී ගැනීමේ පිරිවැය	වෙළෙඳපොළ අගය	ක්‍රමිකමය කළ පිරිවැය
සෙලාන් බැංකුව 15% ණයකර 2013/18	100,000,000	100,000,000	100,000,000	100,000,000
ලංකා බැංකුව - වා.පො.13.00%	575,950,000	575,950,000	575,950,000	575,950,000
ලංකා බැංකුව - වා.පො.13.75%	134,090,000	134,090,000	134,090,000	134,090,000
සෙන්ට්‍රල් ගිනුන්ස් සමාගම පී.එල්.සී. - 2013-2016 වා.පො.13.00%	18,485,000	18,485,000	18,485,000	18,485,000
සෙන්ට්‍රල් ගිනුන්ස් සමාගම පී.එල්.සී. - 2013-2017 වා.පො.13.25%	18,335,000	18,335,000	18,335,000	18,335,000
සෙන්ට්‍රල් ගිනුන්ස් සමාගම පී.එල්.සී. - 2013-2018 වා.පො.13.50%	15,255,000	15,255,000	15,255,000	15,255,000
සෙන්ට්‍රල් ගිනුන්ස් සමාගම පී.එල්.සී. - 2013-2018 වා.පො.13.95%	23,950,000	23,950,000	23,950,000	23,950,000
සෙන්ට්‍රල් ගිනුන්ස් සමාගම පී.එල්.සී. - 2015-2020 වා.පො.9.52%	200,000,000	200,000,000	200,000,000	200,000,000
සෙන්ට්‍රල් ගිනුන්ස් සමාගම පී.එල්.සී. - වා.පො.14.50%	81,300,000	81,300,000	81,300,000	81,300,000
සෙන්ට්‍රල් ගිනුන්ස් සමාගම පී.එල්.සී. - වා.පො.14.75%	105,300,000	105,300,000	105,300,000	105,300,000
ඩී.එල්.සී.සී. වර්ධන බැංකු ණයකර වා.පො. - 9.40%	500,000,000	500,000,000	500,000,000	500,000,000
ඩී.එල්.සී.සී. වර්ධන බැංකු ණයකර වා.පො. - 11.50%	500,000,000	500,000,000	500,000,000	500,000,000
එච්.ඩී.එල්.සී. බැංකු ණයකර - වා.පො.2.50%	110,000,000	110,000,000	110,000,000	110,000,000
හැටන් නැෂනල් බැංකු ණයකර - වා.පො.11.50%	2,000,000,000	2,000,000,000	2,000,000,000	2,000,000,000
හැටන් නැෂනල් බැංකු ණයකර - වා.පො.14.00%	316,716,600	316,716,600	316,716,600	316,716,600
හැටන් නැෂනල් බැංකු ණයකර - වා.පො. 7.75%	1,500,000,000	1,500,000,000	1,500,000,000	1,500,000,000
හේලිස් පී.එල්.සී. වා.පො. 14.25%	51,900,000	51,900,000	51,900,000	51,900,000
හේමාස් හෝල්ඩිංස් පී.එල්.සී. - වා.පො. 11.00% - 2019	81,980,000	81,980,000	81,980,000	81,980,000
නිවාස සංවර්ධන සහ මූල්‍ය සංස්ථාව 15.00%	65,580,000	65,580,000	65,580,000	65,580,000
ලංකා ඔරික්ස් ලීසිං සමාගම පී.එල්.සී. ණයකර වා.පො.9.25%	2,000,000,000	2,000,000,000	2,000,000,000	2,000,000,000
ලංකා ඔරික්ස් ලීසිං සමාගම පී.එල්.සී. ණයකර වා.පො.9.00%	100,000,000	100,203,400	100,160,466	100,160,466
ලයන් බෲවරි (සිලෝන්) පී.එල්.සී. වා.පො.13.50%	39,900,000	39,900,000	39,900,000	39,900,000
ලයන් බෲවරි (සිලෝන්) පී.එල්.සී. වා.පො.13.75%	39,900,000	39,900,000	39,900,000	39,900,000
ලයන් බෲවරි (සිලෝන්) පී.එල්.සී. වා.පො.14.00%	53,200,000	53,200,000	53,200,000	53,200,000
ශ්‍රී ලංකා මර්චන්ට් බැංකුව - ස්ථාවර ණයකර වසර 5	281,590,000	281,590,000	281,590,000	281,590,000
තේෂන් ට්‍රස්ට් බැංකු ණයකර වා.පො.11.50%	1,000,000,000	1,000,000,000	1,000,000,000	1,000,000,000
ජාතික සංවර්ධන බැංකුව පී.එල්.සී. 2013-2018 වා.පො.13.00%	173,160,000	173,160,000	173,160,000	173,160,000
ජාතික සංවර්ධන බැංකුව පී.එල්.සී. 2013-2018 වා.පො.13.40%	88,240,000	88,240,000	88,240,000	88,240,000
ජාතික සංවර්ධන බැංකුව පී.එල්.සී. 2013-2023 වා.පො.13.90%	375,000,000	375,000,000	375,000,000	375,000,000
ජාතික සංවර්ධන බැංකුව පී.එල්.සී. 2013-2025 වා.පො.14.00%	500,000,000	500,000,000	500,000,000	500,000,000
ජාතික සංවර්ධන බැංකුව පී.එල්.සී. 2015-2025 වා.පො.9.40%	2,000,000,000	2,000,000,000	2,000,000,000	2,000,000,000
තේෂන් ට්‍රස්ට් බැංකුව පී.එල්.සී. 2013-2018 වා.පො. 13.00%	549,150,000	549,150,000	549,150,000	549,150,000
නවලෝක හොස්පිටල්ස් පී.එල්.සී. වා.පො. 14.15%	114,500,000	114,500,000	114,500,000	114,500,000
පෑන් ඒෂියා බැංකින් කෝපරේෂන් ඩී.සී. මාස 6 භාණ්ඩාගාර බිල්පත් + 2.95%	250,000,000	250,000,000	250,000,000	250,000,000
පීපල්ස් ලීසිං සහ ගිනුන්ස් සමාගම පී.එල්.සී. 2014-2017 වා.පො.8.75%	159,540,000	159,540,000	159,540,000	159,540,000
පීපල්ස් ලීසිං සහ ගිනුන්ස් සමාගම පී.එල්.සී. 2014-2018 වා.පො. 9.625%	32,880,000	32,880,000	32,880,000	32,880,000
පීපල්ස් ලීසිං සහ ගිනුන්ස් සමාගම පී.එල්.සී. ස්ථාවර ණයකර වසර 5	105,900,000	105,900,000	105,900,000	105,900,000
ප්‍රාදේශීය සංවර්ධන බැංකු ණයකර - වා.පො.9.00%	500,000,000	500,000,000	500,000,000	500,000,000
රිචඩ් පීරිස් සමාගම පී.එල්.සී. 2017 - වා.පො.10.75%	35,680,000	35,680,000	35,680,000	35,680,000
රිචඩ් පීරිස් සමාගම පී.එල්.සී. 2018 - වා.පො.11.00%	81,390,000	81,390,000	81,390,000	81,390,000
රිචඩ් පීරිස් සමාගම පී.එල්.සී. 2019 - වා.පො.11.25%	100,000,000	100,000,000	100,000,000	100,000,000
රාජ්‍ය උකස් හා ආයෝජන බැංකු ණයකර වා.පො.2.50%	110,000,000	110,000,000	110,000,000	110,000,000
සම්පත් බැංකුව ණයකර 2012/2017 ස්ථාවර 16.5%	14,430,000	14,430,000	14,430,000	14,430,000
සම්පත් බැංකුව ණයකර වා.පො. 8.10%	1,800,000,000	1,800,000,000	1,800,000,000	1,800,000,000
සම්පත් බැංකුව ණයකර ස්ථිර වා.පො. 13.00%	251,775,000	251,775,000	251,775,000	251,775,000
සම්පත් බැංකුව ණයකර ස්ථිර වා.පො. 13.40%	170,095,000	170,095,000	170,095,000	170,095,000
සෙලාන් බැංකු ණයකර වා.පො. 8.60% 2014/2020	1,800,000,000	1,800,000,000	1,800,000,000	1,800,000,000
සිංගර් ගිනුන්ස් (ලංකා) පී.එල්.සී. වා.පො.14.00%	33,214,000	33,214,000	33,214,000	33,214,000
සිංගර් ගිනුන්ස් (ලංකා) පී.එල්.සී. වා.පො.14.25%	123,306,000	123,306,000	123,306,000	123,306,000
සිංගර් ගිනුන්ස් (ලංකා) පී.එල්.සී. වා.පො.14.50%	93,576,000	93,576,000	93,576,000	93,576,000
සිංගර් ශ්‍රී ලංකා පී.එල්.සී. වා.පො.14.50%	46,790,100	46,790,100	46,790,100	46,790,100
උප එකතුව	19,422,057,700	19,422,261,100	19,422,218,166	19,422,218,166



සේවක අර්ථසාධක අරමුදල
2015 දෙසැම්බර් 31 දිනට ආයෝජන
ප්‍රකාශයට අදාළ සටහන්

25. කල්පිරීම තෙක් තබාගත් ආයෝජන

භාරකාර සහතිකපත්

(රු.)

නිකුත්කරු	මුහුණත අගය	මිලදී ගැනීමේ පිරිවැය	වෙළෙඳපොළ අගය	ක්‍රමක්ෂය කළ පිරිවැය
එල්.බී.රිනැන්ස් භාරකාර සහතික පත්‍ර 21-34.2	74,432,605	45,000,000	73,168,279	73,168,279
මර්කන්ටයිල් ඉන්වෙස්ට්මන්ට්ස් ඇන්ඩ් රිනැන්ස් පී.එල්.සී. භාරකාර සහතික පත්‍ර - 1.25	360,000,000	245,530,287	314,976,401	314,976,401
පීපල්ස් ලීසිං ඇන්ඩ් රිනැන්ස් පී.එල්.සී. - භාරකාර සහතික පත්‍ර 90 31.1	2,911,969,223	2,184,697,065	2,541,651,435	2,541,651,435
උප එකතුව	3,346,401,829	2,475,227,352	2,929,796,115	2,929,796,115

26. ණය හා ලැබිය යුතු දෑ

ප්‍රති විකුණුම් ගිවිසුම්

(රු.)

ප්‍රතිපාර්ශවය	මුහුණත අගය	මිලදී ගැනීමේ පිරිවැය	වෙළෙඳපොළ අගය
දේශීය මෙහෙයුම් කටයුතු දෙපාර්තමේන්තුව	4,100,000,000	4,100,000,000	4,100,000,000
මුළු එකතුව	4,100,000,000	4,100,000,000	4,100,000,000



**සේවක අර්ථසාධක අරමුදල
2015 දෙසැම්බර් 31 දිනට ආයෝජන
ප්‍රකාශනයට අදාළ සටහන්**

27. ආයෝජනයන්හි වෙනස්වීම්

ආයෝජන වර්ගය	ආවේශන මේසය	ආයෝජන	කල්පිරීම	විකුණුම්	ක්‍රමිකමය	තක්සේරුව ලාභ/හානි	අවසාන මේසය	2015	2014	වෙනස්වීම් %
ලාභ හෝ අලාභ සාධාරණ අගයට ආයෝජන හාණ්ඩාගාර බැඳුම්කර ලැයිස්තුගත කොටස් සාංගමික ණයකර	-	6,442,283,723	-	4,414,841,645	-	(156,563,186)	1,870,878,892	0.1	-	0.1
	1,873,760,174	1,105,334,448	-	1,024,002,042	-	(237,435,119)	1,717,657,461	0.1	0.1	(0.0)
	1,988,260,174	7,547,618,171	-	5,438,843,687	-	(393,998,305)	3,703,036,353	0.0	0.0	(0.0)
විකිණීමට නො ඇති ආයෝජන හාණ්ඩාගාර බැඳුම්කර හාණ්ඩාගාර බිල්පත් ලැයිස්තුගත කොටස් ලැයිස්තුගත නොකළ කොටස් සාංගමික ණයකර	7,646,164,476	42,348,886,653	50,000,000	1,034,540,618	-	(2,815,701,381)	46,094,809,129	2.9	0.5	2.3
	940,477,000	3,399,661,500	4,500,000,000	-	-	159,861,500	-	-	0.1	(0.1)
	83,939,098,998	1,286,081,349	-	2,482,793,727	-	(7,117,234,842)	75,625,151,778	4.7	5.8	(1.1)
උප එකතුව - විකිණීමට නො ඇති ආයෝජන	10,770,624,995	-	-	-	-	(499,999,900)	10,270,625,095	0.6	0.7	(0.1)
	3,104,900,201	-	31,193,400	-	-	(16,943,804)	3,056,762,996	0.2	0.2	(0.0)
	106,401,265,670	47,034,629,502	4,581,193,400	3,517,334,346	-	(10,290,018,427)	135,047,348,999	8.4	7.4	1.0
කල්පිරෙන තෙක් නොගෙන ඇති ආයෝජන හාණ්ඩාගාර බැඳුම්කර රැඳියාල් ණය හාණ්ඩාගාර බිල්පත් සාංගමික ණයකර වාණිජ පත්‍රිකා හාරකාර සහතිකපත්	1,278,947,228,123	269,387,059,017	64,723,600,000	57,909,505,599	13,337,404,964	-	1,439,038,586,504	89.7	89.0	0.7
	23,100,000,000	-	23,100,000,000	-	-	-	-	-	1.6	(1.6)
	15,123,452,697	4,885,449,000	5,000,000,000	-	114,551,000	-	-	-	-	-
උප එකතුව - කල්පිරෙන තෙක් නොගෙන ඇති ආයෝජන	1,321,159,164,017	281,072,508,017	96,786,291,590	57,909,505,599	13,854,767,072	(41,131)	1,461,390,600,785	91.1	91.9	(0.8)
	8,134,000,000	1,740,136,089,000	1,744,170,089,000	-	-	-	4,100,000,000	0.3	0.6	(0.3)
	8,134,000,000	1,740,136,089,000	1,744,170,089,000	-	-	-	4,100,000,000	0.3	0.6	(0.3)
උප එකතුව - ණය හා ලැබිය යුතු ආයෝජන මුළු එකතුව	1,437,682,689,861	2,075,790,844,689	1,845,537,573,990	66,865,683,632	13,854,767,072	(10,684,057,864)	1,604,240,986,137	100	100	-



**සේවක අර්ථසාධක අරමුදල
2015 දෙසැම්බර් 31 දිනට මූල්‍ය තත්ත්වය පිළිබඳ
ප්‍රකාශනයට අදාළ සටහන්**

28. 2015 දෙසැම්බර් 31 දිනට ආයෝජන කළමනාකරණය කළ පිරිම සම්බන්ධ වර්ගීකරණය

ආයෝජන කාණ්ඩය	අනුපාතය	(රු. මිලියන)																							
		2016	2017	2018	2019	2020	2021	2022	2023	2024	2025	2026	2028	2029	2030	2032	2033	2034	2035	2043	2044	2045	නිෂ්චිත මොඩ්	මතභේද	
ආණ්ඩුගාර විදුලිකරණ කැපීරීම මගින් තමා ගෙන ඇති ආයෝජන	5.35																								89,247
	5.65			150																					150
	5.80		37,614																						37,614
	6.20				64,320																				64,320
	6.40		34,474																						34,474
	7.00																								63,090
	7.25																								11,736
	7.50				24,414																				24,414
	8.00			26,231	4,200	11,557	12,225																		184,201
	8.50				81,814	75,078																			156,892
	8.75			4,798																					4,798
	9.00						9,385																		421,821
	9.25																								5,000
	10.00																								8,500
	10.25																								22,900
	11.00						6,400																		91,748
11.20																								32,732	
11.40																								8,450	
11.50																								47,450	
12.50																								2,050	
13.00																								82,310	
13.25																								2,050	
13.50																								78,263	
																								78,263	
																								1,567,186	
විකිණීමට තමා ඇති ආයෝජන	6.20																								76
	7.00																								450
	8.00																							2,579	
	8.50																							200	
	9.00																							709	
	10.25																							13,200	
	11.00																							5,450	
	11.20																							3,325	
	11.40																								2,650
	11.50																								13,723
	12.50																								2,720



**සේවක අර්ථසාධක අරමුදල
2015 දෙසැම්බර් 31 දිනට මූල්‍ය තත්ත්වය පිළිබඳ
ප්‍රකාශනයට අදාළ සටහන් (ලතිරය)**

28. 2015 දෙසැම්බර් 31 දිනට ආයෝජන කළමනාකරණ කල්පිරීම පිළිබඳ වර්ගීකරණය

ආයෝජන කාණ්ඩය	අනුපාතය	වර්ෂ													එකතුව										
		2016	2017	2018	2019	2020	2021	2022	2023	2024	2025	2026	2028	2029		2030	2032	2033	2034	2035	2043	2044	2045	නිෂ්චිත මොඩු	
	13.00	-	300	1,700	-	76	1,605	2,125	1,650	2,650	14,600	404	2,100	193	2,750	-	-	-	11,623	-	-	2,720	-	193	45,275
ලංකා අලාභ කුලීන් සාධාරණ අංශයට																									
	11.00														350										350
	11.40													450											745
	11.50																								700
උප එකතුව	49,773	68,943	112,129	86,784	81,621	17,390	83,263	106,690	11,845	80,877	145,465	193,406	82,503	21,100	96,042	139,085	75,158	48,473	30,676	78,263	4,770	-	1,614,256		
සාංගමික ණයකර																									
කල්පිරීම තෙක් තමා ගෙන ඇති ආයෝජන																									
ලංකා බැංකුව				576																					
සෙනලුල් විනායක සමාගම පි.පල්.සී.	18	100	145																						710
ඩී.එන්.සී.සී. වර්ධන බැංකු ණයකර	500																								463
සෙලියුල් පි.පල්.සී.	52																								1,000
පී.වී.එන්.සී. බැංකු ණයකර		66																							52
සෙමාස් හෝල්ඩිංස් පි.පල්.සී.				82																					176
තැලන් තානාපල් බැංකු ණයකර				317																					82
ලංකා ගිරිකන්ද විනායක පි.පල්.සී.				1,500																					3,817
ලංකා ගිරිකන්ද ලීඩිං සමාගම පි.පල්.සී.				100																					2,000
ලයන් බැංකුව	40	40	53																						100
පී.වී.එන්.සී. පස්පල්.			282																						133
ජාතික සංවර්ධන බැංකුව පි.පල්.සී.			261																						282
තවලෝක හොස්ටිල්ස්			115																						3,136
ගෝනන් ප්‍රයිම් බැංකු ණයකර	1,000		549																						115
පැන්විලියා බැංකු ගිණුම් කොටුවෙන් ඩී.සී.		250																							1,549
පිපල් ලීඩිං සහ විනායක සමාගම පි.පල්.සී.		160	139																						250
ප්‍රාදේශීය සංවර්ධන බැංකුව පී.වී.එන්.සී. සහ සමාගම		36	81																						500
සමාගම බැංකු ණයකර		14	422	1,800	500																				217
																									2,236



විගණකාධිපති දෙපාර්තමේන්තුව
கணக்காய்வாளர் தலைமை அ்திபதி திணைக்களம்
AUDITOR GENERAL'S DEPARTMENT



මගේ අංකය } එල්ටීඩබ්/බී/විපීඑස්/එස්ජී/2015 මගේ අංකය }
 எனது இல. } உமது இல. }
 My No. } Your No. }

දිනය } 2016 දෙසැම්බර් 23 දින }
 திகதி }
 Date }

ගරු අමාත්‍යතුමා,
 කමිකරු හා වෘත්තීය සමිති සබඳතා අමාත්‍යාංශය.

සේවක අර්ථසාධක අරමුදලේ 2015 දෙසැම්බර් 31 දිනෙන් අවසන් වර්ෂය සඳහා වූ මූල්‍ය ප්‍රකාශන පිළිබඳව 1958 අංක 15 දරන සේවක අර්ථසාධක අරමුදල් පනතේ 6 (3) වගන්තිය ප්‍රකාර විගණකාධිපති වාර්තාව

සේවක අර්ථසාධක අරමුදලේ 2015 දෙසැම්බර් 31 දිනට මූල්‍ය තත්ත්ව ප්‍රකාශනය සහ එදිනෙන් අවසන් වර්ෂය සඳහා වූ ආදායම් හා වියදම් ප්‍රකාශනය, හිමිකම් වෙනස්වීමේ ප්‍රකාශනය සහ මුදල් ප්‍රවාහ ප්‍රකාශනය සහ වැදගත් ගිණුම්කරණ ප්‍රතිපත්ති සහ අනෙකුත් පැහැදිලි කිරීමේ තොරතුරුවල සාරාංශයකින් සමන්විත 2015 දෙසැම්බර් 31 දිනෙන් අවසන් වර්ෂය සඳහා වූ මූල්‍ය ප්‍රකාශන 1958 අංක 15 දරන සේවක අර්ථසාධක අරමුදල් පනතේ 6 (3) වගන්තිය සමඟ සංයෝජිතව කියවිය යුතු ශ්‍රී ලංකා ප්‍රජාතාන්ත්‍රික සමාජවාදී ජනරජයේ ආණ්ඩුක්‍රම ව්‍යවස්ථාවේ 154(1) ව්‍යවස්ථාවෙහි ඇතුළත් විධිවිධාන ප්‍රකාර මාගේ විධානය යටතේ විගණනය කරන ලදී. සේවක අර්ථසාධක අරමුදල් පනතේ 6 (3) වගන්තිය ප්‍රකාර අරමුදලේ වාර්ෂික වාර්තාව සමඟ ප්‍රකාශයට පත්කළ යුතු යැයි මා අදහස් කරන මාගේ අදහස් දැක්වීම් හා නිරීක්ෂණයන් මෙම වාර්තාවේ දැක්වේ.

1.2 මූල්‍ය ප්‍රකාශන සම්බන්ධයෙන් කළමනාකරණයේ වගකීම

මෙම මූල්‍ය ප්‍රකාශන ශ්‍රී ලංකා ගිණුම්කරණ ප්‍රමිතීන්ට අනුකූලව පිළියෙල කිරීම හා සාධාරණ ලෙස ඉදිරිපත් කිරීම සහ වංචා හෝ වැරදි හේතුවෙන් ඇති විය හැකි ප්‍රමාණාත්මක සාවද්‍ය ප්‍රකාශනයන්ගෙන් තොර වූ මූල්‍ය ප්‍රකාශන පිළියෙල කිරීමට හැකි වනු පිණිස අවශ්‍යවන අභ්‍යන්තර පාලනය තීරණය කිරීම කළමනාකරණයේ වගකීම වේ.

1.3 විගණකගේ වගකීම

මාගේ විගණනය මත පදනම්ව මෙම මූල්‍ය ප්‍රකාශන පිළිබඳව මතයක් ප්‍රකාශ කිරීම මාගේ වගකීම වේ. මා විසින් උත්තරීතර විගණන ආයතනයන්ගේ ජාත්‍යන්තර විගණන ප්‍රමිතීන්ට (ISSAI 1000 - 1810) අනුරූප ශ්‍රී ලංකා විගණන ප්‍රමිතීන්ට අනුකූලව මාගේ විගණනය සිදුකරන ලදී. ආචාර ධර්මවල අවශ්‍යතාවන්ට මම අනුකූලවන බවට සහ මූල්‍ය ප්‍රකාශන ප්‍රමාණාත්මක සාවද්‍ය ප්‍රකාශයන්ගෙන් තොර වන්නේද යන්න පිළිබඳ සාධාරණ තහවුරුවක් ලබා ගැනීම පිණිස විගණනය සැලසුම්කර ක්‍රියාත්මක කරන බව මෙම ප්‍රමිති අපේක්ෂා කරයි.

මූල්‍ය ප්‍රකාශනවල දැක්වෙන අගයන් සහ හෙළිදරව් කිරීම්වලට අදාලවන විගණන සාක්ෂි ලබාගැනීම පිණිස පරිපාටි ක්‍රියාත්මක කිරීම විගණනයට ඇතුළත් වේ. තෝරාගත් පරිපාටින්, වංචා හෝ වැරදි හේතුවෙන් මූල්‍ය ප්‍රකාශනවල ඇතිවිය හැකි ප්‍රමාණාත්මක සාවද්‍ය ප්‍රකාශයන්ගෙන් අවදානම් තක්සේරු කිරීම් ද ඇතුළත් විගණකගේ විනිශ්චය මත පදනම් වේ. එම අවදානම් තක්සේරු කිරීම්වලදී, අවස්ථාවෝචිතව උචිත විගණන පරිපාටි සැලසුම් කිරීම පිණිස අරමුදලේ මූල්‍ය ප්‍රකාශන පිළියෙල කිරීමට සහ සාධාරණ ලෙස ඉදිරිපත් කිරීමට අදාල වන්නාවූ අභ්‍යන්තර පාලනය විගණක සැලකිල්ලට ගන්නා නමුත් අරමුදලේ අභ්‍යන්තර පාලනයේ සඵලදායීත්වය පිළිබඳව මතයක් ප්‍රකාශ කිරීමට අදහස් නොකරයි. කළමනාකරණය විසින් අනුගමනය කරන ලද ගිණුම්කරණ ප්‍රතිපත්තිවල උචිතභාවය හා යොදාගන්නා ලද ගිණුම්කරණ ඇස්තමේන්තුවල සාධාරණත්වය ඇගයීම මෙන්ම මූල්‍ය ප්‍රකාශනවල සමස්ත ඉදිරිපත් කිරීම පිළිබඳ ඇගයීමද විගණනයට ඇතුළත් වේ.

මාගේ විගණන මතය සඳහා පදනමක් සැපයීම උදෙසා මා විසින් ලබාගෙන ඇති විගණන සාක්ෂි ප්‍රමාණවත් සහ උචිත බව මාගේ විශ්වාසයයි.

1.4 තත්ත්වගණනය කළ මතය සඳහා පදනම

මෙම වාර්තාවේ 2.2 ඡේදයේ දක්වා ඇති කරුණු මත පදනම්ව මාගේ මතය තත්ත්වගණනය කරනු ලැබේ.



2. මූල්‍ය ප්‍රකාශන

2.1 තත්ත්වගණනය කළ මතය

මෙම වාර්තාවේ 2.2 ඡේදයේ දක්වා ඇති කරුණුවලින් වන බලපෑම හැර, මූල්‍ය ප්‍රකාශනවලින් 2015 දෙසැම්බර් 31 දිනට සේවක අර්ථසාධක අරමුදලේ මූල්‍ය තත්ත්වය සහ එදිනෙන් අවසන් වර්ෂය සඳහා එහි මූල්‍ය ක්‍රියාකාරිත්වය හා මුදල් ප්‍රවාහ ශ්‍රී ලංකා ගිණුම්කරණ ප්‍රමිතීන්ට අනුකූලව සත්‍ය හා සාධාරණ තත්ත්වයක් පිළිබිඹු කරන බව මා දරන්නාවූ මතය වේ.

2.2 මූල්‍ය ප්‍රකාශන පිළිබඳ අදහස් දැක්වීම

2.2.1 ශ්‍රී ලංකා ගිණුම්කරණ ප්‍රමිති

පහත සඳහන් නිරීක්ෂණ කරනු ලැබේ.

(අ) ශ්‍රී ලංකා ගිණුම්කරණ ප්‍රමිති 01 ප්‍රකාරව, අස්තීත්වයක් විසින් පවත්වාගෙන යනු ලබන සංචිතවල ස්වාභාවය හා අරමුණු පිළිබඳව මූල්‍ය ප්‍රකාශනවල හෙළිදරව් කළයුතු වුවද, අරමුදල පවත්වාගෙන යනු ලබන රු. 3,157,000,000 ක් වූ ගොඩනැගිලි සංචිත අරමුදල, රු. 350,000,000 ක් වූ තාක්ෂණ ප්‍රවර්ධන සංචිත අරමුදල, රු.4,886,920,958 ක් වූ ආයෝජන ප්‍රත්‍යාගණන සංචිතය සහ රු.24,100,000,000 ක් වූ ලාභ සම කිරීමේ සංචිත අරමුදල ආරම්භ වූ ආකාරය හා එහි අරමුණු පිළිබඳව ප්‍රමාණවත් හෙළිදරව් කිරීම් සිදුකර නොතිබුණි.

(ආ) ශ්‍රී ලංකා ගිණුම්කරණ ප්‍රමිති 16

- (i) අස්තීත්වයක් විසින් දේපළ, පිරියත හා උපකරණවල කාලපරිච්ඡේදයේ ආරම්භක හා අවසාන ශේෂය, ප්‍රවර්තන වර්ෂයේ එකතුකිරීම්, වර්ෂයේ ක්ෂය පිළිබඳ සැසඳීම් ප්‍රකාශනයක් දැක්විය යුතු වුවද, පිරිවැය, සමුච්චිත ක්ෂය හා ශුද්ධ අගය පමණක් මූල්‍ය ප්‍රකාශනවල ගිණුම් සටහන් යටතේ හෙළිදරව්කර තිබුණි.
- (ii) ජංගම නොවන වත්කම් සඳහා එලදායි ජීවිත කාලය වාර්ෂිකව සමාලෝචනය නොකිරීම හේතුවෙන් පිරිවැය රු.76,656,104 ක් වූ ස්ථාවර වත්කම් සම්පූර්ණයෙන් ක්ෂය කර ඇතත් තවදුරටත් ප්‍රයෝජනයට ගනිමින් පැවතුණි. ඒ අනුව ඇස්තමේන්තුගත දෝෂය ශ්‍රී ලංකා ගිණුම්කරණ ප්‍රමිති 08 ප්‍රකාරව ප්‍රතිශෝධනය කිරීමට කටයුතු කර නොතිබුණි.



2.2.2 ගිණුම්කරණ ප්‍රතිපත්ති

පහත සඳහන් නිරීක්ෂණ කරනු ලැබේ.

- (අ) අරමුදල අනුගමනය කරන ගිණුම්කරණ ප්‍රතිපත්ති ප්‍රකාරව අරමුදලේ අස්පාඨය වත්කම් වසර 2 ක් තුළ ක්‍රමක්ෂය කළ යුතු වුවත්, එම වත්කම් වසර 4 ක් පුරා ක්‍රමක්ෂය කර තිබුණි.
- (ආ) ඉකුත් වර්ෂයේ මිලදීගන්නා ලද රු. 5,303,000 ක් වූ මුද්‍රණ යන්ත්‍ර හා වෙබ් කැමරා, පරිගණක උපාංග යටතේ වර්ගීකරණය කර සියයට 50 බැගින් ක්ෂය ප්‍රතිපාදනය කළද, සමාලෝචිත වර්ෂයේ මිලටගත් රු. 13,783,465 ක් වූ මුද්‍රණ යන්ත්‍ර හා වෙබ් කැමරා, යන්ත්‍ර හා යන්ත්‍රෝපකරණ යටතේ වර්ගීකරණය කර ඒ සඳහා සියයට 25 ක් බැගින් ක්ෂය ප්‍රතිපාදනය කර තිබුණි.

2.2.3 ගිණුම්කරණ අඩුපාඩු

පහත සඳහන් නිරීක්ෂණ කරනු ලැබේ.

- (අ) (i) බැංකු ගිණුම් 04 කට අදාලව 2001 වර්ෂයේ සිට 2015 දෙසැම්බර් 31 දක්වා වූ කාලය තුළ පහත විස්තර දැක්වෙන රු. 1,189,480,116 ක් වූ ගනුදෙනු ගිණුම්වල නිවැරදි කිරීමට හෝ නිරාකරණය කිරීම සඳහා අදාල පියවර නොගෙන දිගින් දිගටම බැංකු සැසඳුම් ප්‍රකාශනයෙහි දක්වා තිබුණි.

<u>ගනුදෙනුව පිළිබඳ විස්තරය</u>	<u>වටිනාකම</u>
	(රු.)
මුදල් පොතේ සටහන් නොවූ සාප්පු තැන්පතු	15,238,182
අගරු වූ චෙක්පත්	77,066,561
සාප්පු එකතු කිරීම් හා අඩු කිරීම්	172,999,021
හඳුනානොගත් ශේෂ	<u>924,176,352</u>
එකතුව	<u>1,189,480,116</u>

- (ii) යටෝක්ත කාල පරිච්ඡේදය තුළ නිකුත්කළ නමුත් බැංකුවට ඉදිරිපත් නොවූ චෙක්පත් රු. 125,875,423 ක්, තැන්පත් කළ නමුත් උපලබ්ධි නොවූ චෙක්පත් රු.33,217,979 ක් හා මුදල් ඇනවුම් රු. 52,333,018 ක් සම්බන්ධයෙන් කිසිදු ක්‍රියාමාර්ගයක් නොගෙන දිගින් දිගටම බැංකු සැසඳුමේ දක්වා තිබුණි.



- (ආ) අරමුදලේ හානිකරණ අලාභ හඳුනාගැනීමේදී එක් හෝටල් සමාගමක රු.216,935,905 ක් පිරිවැය වන කොටස්වල, වෙළෙඳපොළ මිල රු. 85,664,805 ක් වූයෙන්, රු. 131,271,100 කින් හානිකරණ අලාභයක් වී තිබුණද, එය රු. 128,409,880 ක් ලෙස රු. 2,861,220 ක් අඩුවෙන් මූල්‍ය ප්‍රකාශනවල හඳුනාගෙන තිබුණි.
- (ඇ) සාමාජික ප්‍රතිලාභ මත රඳවාගත් රු. 5,333,169 ක බද්දක් හා අයකරගත යුතු රු. 29,953,807 ක හර බද්දක් වශයෙන් එකතුව රු. 35,286,976 ක්වූ හඳුනානොගත් ශේෂ නිරවුල් නොකර මූල්‍ය ප්‍රකාශනවල දක්වා තිබුණි.
- (ඈ) 2006 ඔක්තෝබර් සිට 2009 මාර්තු දක්වා පවත්වාගෙන ගිය පොදු තැන්පත් ගිණුමේ තවදුරටත් පවතින රු.23,829,409 ක්වූ ශේෂය ඉදිරියට නොගැනීමෙන් එම ශේෂය අරමුදල වෙනුවෙන් පිළියෙල කරන මූල්‍ය ප්‍රකාශනවලට අදාළ කර ගැනීමක්ද සිදුවී නොතිබුණි. එසේම මෙම ශේෂය තුළ වර්ෂ 2006,2007,2008 හා 2009 සඳහා අරමුදලේ ප්‍රකාශන අලවියෙන් ලද රු. 5,607,020 ක්වූ ආදායමක් ද අරමුදලට බැර නොකර පොදු තැන්පත් ගිණුමේ රඳවාගෙන තිබුණි.
- (ඉ) මූල්‍ය ප්‍රකාශන අනුව, 2015 දෙසැම්බර් 31 දිනට වැය විෂයයන් 08 කට අදාළ උපවිත වියදම රු. 1,683,034 ක් වූ නමුත් 2016 වර්ෂයේදී 2015 ගිණුම්ගත බැඳීම් වෙනුවෙන් රු.4,771,934 ක වියදමක් දරා තිබීමෙන් සමාලෝචිත වර්ෂයේ වියදම රු. 3,088,900 කින් අඩුවෙන් ගිණුම්ගත වී තිබුණි.
- (ඊ) යන්ත්‍ර හා යන්ත්‍රෝපකරණ යටතේ 2014 වර්ෂයේ අත්පත්කර ගැනීම් රු. 7,341,794 කින් රු. 1,304,550 ක් සියයට 25 බැගින් ක්ෂය වීම් ගණනය සඳහා සැලකිල්ලට ගෙන තිබූ අතර ඉතිරිවූ රු. 6,037,244 ක් සඳහා ක්ෂය ප්‍රතිපාදන සලසා නොතිබුණි.

2.2.4 නොසැසඳූ පාලන ගිණුම්

නඩු පවරා අයකරගත් සේවක අර්ථසාධක අරමුදල් අදාළ සාමාජිකයන්ගේ පෞද්ගලික ගිණුම්වලට බැරකරන තෙක් රඳවා ඇති පොදු තැන්පත් ගිණුමේ 2015 ජනවාරි 01 දිනට උපලේඛණ අනුව ඉදිරියට ගෙන ආ ආරම්භක ශේෂය හා 2015 දෙසැම්බර් 31 දින ඉදිරියට ගෙනයන ලද ශේෂයන් මූල්‍ය ප්‍රකාශනවල දැක්වෙන ශේෂයන් සමඟ සැසඳීමේදී පිළිවෙලින් රු. 31,264,738 ක් හා රු. 101,942,182 ක් වශයෙන් වෙනස්කම් දක්නට තිබුණි. ඒ වෙනුවෙන් සැසඳීම් ප්‍රකාශන පිළියෙල කර නොතිබුණි.



2.2.5 පැහැදිලි නොකළ වෙනස්කම්

පහත සඳහන් නිරීක්ෂණ කරනු ලැබේ.

- (අ) (i) අරමුදලේ ප්‍රධාන බැංකු ගිණුමක 2015 දෙසැම්බර් 31 දිනට බැංකු තහවුරුව අනුව ශේෂය රු. 1,862,540,353 ක් වුවත්, බැංකු සැසඳුම් පිළියෙල කිරීමේදී ශේෂය ලෙස රු. 1,326,193,264 ක් ගෙන තිබීමෙන් මූල්‍ය ප්‍රකාශනවල මුදල් හා මුදල් සමාන දෑ වල වටිනාකම රු.536,347,089 ක් වැඩියෙන් දක්වා තිබුණි.

- (ii) අරමුදල විසින් දැනට ගනුදෙනු සඳහා යොදා නොගන්නා බැංකු සැසඳුම් ප්‍රකාශ පිළියෙල නොකරන බැංකු ගිණුමක බැංකු තහවුරුව අනුව රු. 53,255 ක ශේෂයක් පැවතියද, මූල්‍ය ප්‍රකාශනවල එය රු. 6,777,369 ක් ලෙස දැක්වීමෙන් වෙනස රු. 6,724,114 ක් වී තිබුණි.

- (iii) අරමුදලේ සෘජු හර හා බැර කිරීම් සඳහා පවත්වාගෙන යන බැංකු ගිණුමේ මුදල් පොත අනුව රු. 25,748,778 ක හඳුනාගත නොහැකි ශේෂයක් පැවතුණි. මෙම ගිණුම සම්බන්ධයෙන් බැංකු සැසඳුම් පිළියෙල කර නොතිබුණු අතර බැංකු විස්තරය අනුව එහි ශේෂයක් නොතිබුණි.

- (ආ) 2015 ජනවාරි 01 දිනට අරමුදලේ ස්ථාවර වත්කම් ලේඛනය අනුව ගෘහභාණ්ඩ හා කාර්යාල උපකරණ සහ පරිගණක හා මෘදුකාංග වටිනාකම හා මූල්‍ය ප්‍රකාශනවල සඳහන් වූ වටිනාකම අතර රු. 28,746,225 ක විචලනයක් විය. මෙම වෙනස 2015 දෙසැම්බර් 31 දින වන විටත් සැසඳීම් කර නොතිබුණි.

2.2.6 විගණනය සඳහා සාක්ෂි නොවීම

මූල්‍ය ප්‍රකාශනවල වෙනත් ජංගම වත්කම් යටතේ 2,000 වර්ෂයටත් පෙර කාලයට අදාල රු. 111,801,745 ක ශේෂයක් විචලන නිරවුල් කිරීමේ ගිණුම යටතේ දක්වා තිබුණද , කිසිදු බැංකුවක් විසින් එවැනි ශේෂයක් තහවුරු කර නොතිබුණි.



2.4 නීති රීති, රෙගුලාසි හා කළමනාකරණ තීරණවලට අනුකූල නොවීම

2003 ජුනි 02 දිනැති අංක පීරීඩී 12 දරන රාජ්‍ය ව්‍යාපාර වකුලේඛයේ 8.7 වගන්තිය ප්‍රකාරව සේවක අර්ථසාධක අරමුදලට අනුයුක්ත කර සිටින ශ්‍රී ලංකා මහ බැංකුවේ නිලධාරීන්ගේ සේවා නියුක්ති ආදායම මත වූ උපයන විට ගෙවීම් බදු අදාළ නිලධාරීන්ගෙන් අය නොකර සමාලෝචිත වර්ෂයේ දී රු. 19,310,689 ක් අරමුදල විසින් ගෙවා තිබුණි. මේ පිළිබඳව 2016 පෙබරවාරි 26 දිනැති රාජ්‍ය ගිණුම් කාරක සභාවේදී උපයනවිට ගෙවීම් බදු අරමුදලින් ගෙවීම පිළිබඳව අයවැය ලේඛනයේ උපදෙස් හා රාජ්‍ය මුදල් වකුලේඛවලට අනුකූල වන අන්දමින් ක්‍රමවේදයන් නිවැරදිව හා යාවත්කාලීන කිරීම සඳහා මුදල් අමාත්‍යාංශයේ ලේකම්වරයා සමඟ සාකච්ඡා කොට වැඩ පිළිවෙලක් සකස් කරන ලෙසත්, මෙම කරුණ සම්බන්ධව මහ බැංකු අධිපතිවරයාගේ කරුණු දැක්වීම්ද, ඇතුළත්ව වාර්තාවක් කාරක සභාවට ඉදිරිපත් කරන ලෙසත් දැන්වුවද, 2016 ජුනි වන විටත් එවැනි වාර්තාවක් ඉදිරිපත් කර නොතිබුණි.

3. මූල්‍ය සමාලෝචනය

3.1 මූල්‍ය ප්‍රතිඵල

පහත සඳහන් නිරීක්ෂණ කරනු ලැබේ.

සමාලෝචිත වර්ෂය සඳහා අරමුදලේ මූල්‍ය කටයුතුවල ප්‍රතිඵලය රු. 156,937,278,443 ක ශුද්ධ ලාභයක් වූ අතර, ඊට අනුරූපීව ඉකුත් වර්ෂය සඳහා ශුද්ධ ලාභය රු. 150,661,909,688 ක් විය. ඒ අනුව ඉකුත් වර්ෂයට සාපේක්ෂව සමාලෝචිත වර්ෂයේ ශුද්ධ ලාභයෙහි රු. 6,275,368,755 ක වාසිදායක වැඩිවීම කෙරෙහි පොලී ආදායම් රු. 15,556,537,975 කින් වැඩිවීම ප්‍රධාන වශයෙන් බලපා තිබුණි. සමාලෝචිත වර්ෂය හා ඉකුත් වර්ෂ 4 ක මූල්‍ය ප්‍රතිඵල විග්‍රහ කිරීමේදී 2011 වර්ෂයේ රු. 107,202,066,000 ක් ව පැවති අරමුදලේ බදු පසු ලාභය 2015 වර්ෂය අවසන් වන විට රු. 156,937,278,000 ක් දක්වා අඛණ්ඩව වර්ධනය වී තිබුණි.

සේවක පාරිශ්‍රමික, ආදායම් බදු හා ජංගම නොවන වත්කම් සඳහා වූ ක්ෂයවීම් සැලකිල්ලට ගැනීමේදී 2011 වර්ෂයේ රු. 115,752,094,000 ක් වූ අරමුදලේ දායකත්වය 2015 වර්ෂය අවසන් වන විට රු. 171,470,351,000 ක් දක්වා අඛණ්ඩව වර්ධනය වී තිබුණි. කෙසේ වුවද, 2014 වර්ෂයේදී සියයට 19.9 ක් වූ දායකත්ව වර්ධන වේගය 2015 දී සියයට 4.9 ක් දක්වා පහත බැස ඇති බව නිරීක්ෂණය විය. ඒ අනුව 2015 වර්ෂයේදී වර්ධන වේගය ඉකුත් වර්ෂයට වඩා සියයට 15 කින් පහත වැටී තිබුණි.



(ආ) 2015 දෙසැම්බර් 31 වන විට අරමුදලේ සාමාජික ශේෂය රු.බිලියන 1,625.5 ක්වූ අතර එය 2014 දෙසැම්බර් 31 දිනට සාපේක්ෂව සියයට 12 ක වර්ධනයකි. කෙසේ වුවද, සාමාජික අරමුදල සම්බන්ධයෙන් පහත නිරීක්ෂණ කරනු ලැබේ.

(i) සේවක අර්ථසාධක අරමුදල් දායකය නොගෙවීම නිසා සේවයෝජකයින්ට එරෙහිව නඩු පවරා අයකරගත් රු. 8,142,008,401 ක් වූ මුදල 2015 දෙසැම්බර් 31 වන විටත් සාමාජික ගිණුම්වලට බැරවී නොතිබුණි. මෙම ශේෂය 2013 හා 2014 වර්ෂ අවසාන වනවිට පිළිවෙලින් රු. 5,982,176,693 ක් හා රු. 6,897,950,297 ක් වශයෙන් පැවතුණි. 2015 වර්ෂය තුළදී මෙම ගිණුමට රු. 4,858,748,089 ක් ලැබී තිබුණද, වර්ෂය තුළදී නිරවුල් කර ඇත්තේ රු. 3,614,689,985 ක් වීමෙන් ඉතිරි නිරවුල් නොවූ මුදල් මේ ආකාරයෙන් වාර්ෂිකව මෙම ගිණුමට එකතුවන බව නිරීක්ෂණය විය. 2013 පෙබරවාරි 06 දිනැති රාජ්‍ය ගිණුම්කාරක සභා නිර්දේශ අංක 7 (ii) ප්‍රකාරව මෙම මුදල් නිරවුල් කිරීමේ ක්‍රියාවලිය කඩිනම් කිරීමට හා වැඩිදියුණු කිරීමට හැකි නව පරිගණක මෘදුකාංගයක් හඳුන්වාදීමේ නිරතව සිටින බව ප්‍රධාන ගණන්දීමේ නිලධාරී විසින් කමිටුවට දැන්වුවද, නිරවුල් නොවූ ශේෂය වාර්ෂිකව වර්ධනය වන තත්ත්වයක් විය.

(ii) අරමුදලට අදාළව ලැබෙන දායක මුදල් කම්කරු දෙපාර්තමේන්තුව විසින් නිරවුල් කරන තුරු පොදු තැන්පත් ගිණුමක රඳවා තබාගන්නා අතර, 2015 වර්ෂය තුළ ලද රු. 115,437,334 ක් ඊට එකතු වී ඇති අතර නිරවුල් කරන ලද මුදල රු. 95,341,63 ක් විය. 2015 දෙසැම්බර් 31 දිනට තවදුරටත් නිරවුල් කිරීමට තිබූ ශේෂය රු. 223,960,708 ක් විය. මීට අමතරව අධිකරණවල පවරා තිබූ නඩු මගින් අයකරගත් අර්ථසාධක අරමුදල් රු. 15,797,407 ක් පොදු තැන්පත් ගිණුමක පැවතුණි. එසේම 2015 වර්ෂය අවසානයට සාමාජික ගිණුම්වලට බැරවී නැති අඩුවැඩි දායක මුදල් ගිණුමට සටහන් වී ඇති දායක මුදල් ශේෂය රු. 1,494,294,421 ක් විය. මෙම ශේෂ පිළිබඳව 2013 පෙබරවාරි 26 දිනැති රාජ්‍ය ගිණුම් කාරක සභාවේ ද, සාකච්ඡාකර අප්‍රමාදව නිරවුල් කරන ලෙස නියෝග කර තිබුණද, ඒ අනුව කටයුතු සිදුවී නොතිබුණි.

(iii) අරමුදලේ සාමාජිකයින් විසින් අරමුදලින් ප්‍රතිලාභ ඉල්ලුම්කිරීමේදී අදාළ ප්‍රතිලාභ ප්‍රමාණය ගණනය කර ඇතත්, එම ප්‍රතිලාභ කම්කරු කොමසාරිස්ගේ උපදෙස් පරිදි සාමාජිකයින්ට නොගෙවා රඳවාගත් ප්‍රතිලාභ හා හිමිකම් නොපෑ ප්‍රතිලාභ වශයෙන්



(ඇ) 1958 අංක 15 දරන සේවක අර්ථසාධක අරමුදල් පනතේ 14 වගන්තිය ප්‍රකාරව, මුදල් මණ්ඩලය විසින් අරමුදලේ මුදල් යෙදවීමෙන් ලැබෙන ආදායමෙන් අවුරුද්දකට සියයට දෙක හමාරකට නොඅඩු පොලියක් අවුරුද්දේ දෙසැම්බර් 31 දිනට එක් එක් සාමාජිකයකුගේ පුද්ගලික ගණනෙහි අය පක්ෂයට තිබෙන ගණනට ගෙවිය යුතුය. 2015 වර්ෂයේ හා ඊට පෙර වර්ෂවල එලෙස ගෙවන ලද පොලි ප්‍රතිශතයන් 2009 වර්ෂයේ සිට 2015 දක්වා සියයට 13.75 සිට සියයට 10.5 ක් දක්වා ක්‍රමිකව පහත වැටී තිබුණද, ඉකුත් වර්ෂයේ හා සමාලෝචිත වර්ෂයේදී එය සියයට 10.5 ක් බැගින් සමාන වූ පොලි ප්‍රතිශතයක් ගෙන තිබුණි. මීට අමතරව ඉකුත් වර්ෂයේ දී සාමාජිකයන්ට ප්‍රසාද දීමනාවක් ගෙවීම සඳහා වෙන්කර තිබූ රු.මිලියන 6,000 ක් ඊට අවශ්‍ය නීතිමය පසුබිම සකස් නොවීම නිසා ප්‍රවර්තන වර්ෂයේදී ලාභ සමකිරීමේ සංචිතයට මාරුකර තිබුණි.

4.2 කළමනාකරණ ක්‍රියාකාරකම්

පහත සඳහන් නිරීක්ෂණ කරනු ලැබේ.

- (අ) සේවක අර්ථසාධක අරමුදලේදී ආයතනිකව සමහර ඉදිකිරීම්ට යෝජිතවූ “මෙහෙවර පියස” ගොඩනැගිල්ලට සේවක අර්ථසාධක අරමුදල විසින් 2014 දෙසැම්බර් 31 දිනට රු.මිලියන 1,890.5 ක් ලබාදී තිබුණද, ගොඩනැගිල්ල පිහිටි භූමියේ හිමිකාරත්වය පිළිබඳ ගැටලුවක් නිසා අරමුදලින් වැයකරන ලද මුදල් ප්‍රතිපූරණය කිරීමට මුදල් අමාත්‍යාංශය එකඟ වී තිබුණි. මේ සම්බන්ධයෙන් පහත නිරීක්ෂණයන් කෙරේ.
 - (i) වැය කරන ලද මුළු මුදලින් රු.මිලියන 1,852.4 ක් පමණක් ප්‍රතිපූරණය කිරීමට මුදල් අමාත්‍යාංශය එකඟ වීමෙන් අරමුදලට මෙම ව්‍යාපෘතියෙන් රු.මිලියන 38.1 ක පාඩුවක් සිදුව තිබුණි.
 - (ii) ප්‍රතිපූරණය කිරීමට එකඟවූ රු.මිලියන 1,852.4 ක මුදලින් 2015 සැප්තැම්බර් වනවිට රු. මිලියන 370 ක් ලබාදී තිබූ අතර තවත් රු.මිලියන 400 ක් 2016 මාර්තු මස ලබාදී තිබුණි. කෙසේ වෙතත්, 2016 ජුනි අවසන් වන විටත් මුළු මුදලෙන් රු.මිලියන 1,082.4 ක් හෙවත් සියයට 58 ක් ප්‍රතිපූරණය වී නොතිබුණි.
- (ආ) අරමුදල රාජ්‍ය බැංකු 05 ක් සමඟ සම්බන්ධව අරමුදලේ සාමාජිකයින්ට නිවාස ණයක් ලබා ගැනීමේ පහසුකම 1988 වසරේදී ආරම්භ කරන ලද අතර, එහිදී සාමාජිකයාගේ නොපියවන ලද හිඟ ණය මුදල අරමුදලින් ණය දෙන ආයතනයකට පියවනු ලැබේ. මේ සඳහා අදාළ බැංකුවලට නොපියවන ලද හිඟ ණය ලෙස ගෙවූ මුදල් 2013, 2014 හා 2015 වර්ෂවලදී පිළිවෙලින් රු.මිලියන 2,178, රු.මිලියන 2,394 ක් හා රු.මිලියන 2,522 ක් වී තිබුණි.



පහත සඳහන් නිරීක්ෂණ කරනු ලැබේ.

- (අ) 2015 වර්ෂයේ මැයි මාසය හැර ඉතිරි මාසවල බැඳුම්කරවල මුළු ආයෝජනය මුදල් මණ්ඩලය විසින් අනුමත ඇස්තමේන්තුගත මාසික ආයෝජනය ඉක්මවා තිබුණු අතර, එය ජුනි, අගෝස්තු, නොවැම්බර් හා දෙසැම්බර් මාසවල පිළිවෙලින් සියයට 222, 79, 383 හා 51 ක් වශයෙන් ඉක්මවා තිබුණි. එසේම ජුනි, ඔක්තෝබර්, නොවැම්බර් හා දෙසැම්බර් මාසවල මුළු ආයෝජනයෙන් පිළිවෙලින් සියයට 48, 78, 80 හා 39 ක් බැගින් ද්විතීයික වෙළෙඳපොළෙන් මිලට ගෙන තිබුණි. තවද, ජුනි හා නොවැම්බර් මාසවල මුදල් මණ්ඩලය අනුමත මාසික අරමුදල් ප්‍රමාණය ද ඉක්මවා ද්විතීයික වෙළෙඳපොළේ අරමුදල් ආයෝජනය කර තිබුණි.
- (ආ) 2015 ඔක්තෝබර් මස අවසානයේදී නිකුත් කරන ලද ජාත්‍යන්තර සුරැකුම්පත් හඳුනාගැනීමේ අංක LKB02035C155 යෙන් අරමුදල රු.බිලියන 10.26 ක බැඳුම්කර ප්‍රාථමික වෙළෙඳපොළෙන් සියයට 11.10 - 11.20 ක් අතර ඵලදා අනුපාතයකට මිලට ගෙන තිබුණද, එම අංක දරන බැඳුම්කරයම සියයට 9.65 - 10 ක් අතර වඩා අඩු ඵලදා අනුපාත යටතේ 2015 නොවැම්බර් මස රු.බිලියන 8.57 ක් වටිනා බැඳුම්කර ද්විතීයික වෙළෙඳපොළෙන් වෙනත් ප්‍රාථමික ගනුදෙනුකරුවන්ගෙන් මිලට ගෙන තිබුණි. 2015 ඔක්තෝබර් මාසයේ දී බැඳුම්කරවල ආයෝජනය සඳහා අනුමත මුදල අනිකුත් සියලු මාසවලට සාපේක්ෂව රු.බිලියන 4 ක ඉතා අඩු අගයක් වූ අතර පිළිවෙලින් සැප්තැම්බර් හා නොවැම්බර් මාසවල රු.බිලියන 37 ක් රු.බිලියන 13 ක් වශයෙන් අනුමත කර තිබීම මතභේදාත්මකව තිබුණි.
- (ඇ) 2016 මාර්තු මාසයේදී රු.බිලියන 40 ක් සඳහා වන බැඳුම්කර නිකුතුවේදී සේවක අර්ථසාධක අරමුදල ප්‍රාථමික වෙළෙඳපොළට මිල ගණන් ඉදිරිපත් කිරීම ඉතා අවම මට්ටමක පැවතුණි. විස්තර පහත දැක්වේ.

ජාත්‍යන්තර සුරැකුම්පත් හඳුනාගැනීමේ අංකය	ඵලදා අනුපාතය	නිකුත්කළ බැඳුම්කරවල මුළු වටිනාකම	අරමුදල විසින් ඉදිරිපත් කරන ලද මිල ගණන් වල වටිනාකම	පිළිගත් මිල ගණන්වල වටිනාකම	ප්‍රතිශතය
-----	-----	-----	-----	-----	-----
	%	රු.මි.	රු.මි.	රු.මි.	%
LKB00520E014	-	10.272	-	-	0
LKB01025C157	13.35	21.475	1,000	1,000	4.7
LKB01226F014	13.45	17.010	500	500	2.9
LKB01530E152	13.65 } 13.70 }	<u>28.975</u>	<u>1,000</u>	<u>1,000</u>	3.5
		<u>77,732</u>	<u>2,500</u>	<u>2,500</u>	<u>3.2</u>



අරමුදල විසින් 2015 වර්ෂයේ අයදුම්කර ඇති සෑම අවස්ථාවකදීම නිකුත් කරන ලද බැඳුම්කරවලින් සියයට 20 කට වැඩි ප්‍රමාණයක් පරිදි අයදුම් කර තිබුණද, උක්ත බැඳුම්කර නිකුතුවේදී ප්‍රාථමික වෙළෙඳපොළෙන් අයදුම්කර ඇති ප්‍රමාණය මුළු නිකුතුවෙන් සියයට 5 ටත් වඩා අඩු ප්‍රතිශතයක් වූ අතර ඒ සියලු අවස්ථාවලදී ඉදිරිපත් කරන ලද මිල ගණන් පිළිගෙන තිබුණි. ඒ අනුව සියයට 13 ට වැඩි ඉහල ඵලදා අනුපාතයක් යටතේ ප්‍රාථමික වෙළෙඳපොළෙන් මිලට ගැනීමට තිබූ අවස්ථාවන් කළමනාකරණය විසින් අහිමි කරගෙන තිබුණි.

(ඇ) අරමුදල 2016 මාර්තු මාසයේදී ප්‍රාථමික වෙළෙඳපොළෙන් ඉහත (ඇ) හි සඳහන් බැඳුම්කර සුළු ප්‍රමාණයක් මිලට ගෙන ඇතත්, එම අංක දරන බැඳුම්කර 2016 අප්‍රේල් මාසයේදී ද්විතියික වෙළෙඳපොළෙන් මිලට ගෙන තිබුණි. එහිදී ජාත්‍යන්තර සුරැකුම්පත් හඳුනාගැනීමේ අංක LKB01530E152 දරන බැඳුම්කරයෙන් රු.බිලියන 6.37 ක් වටිනා බැඳුම්කර මිලට ගෙන තිබුණු අතර එහි ඵලදා අනුපාතය සියයට 12.4 - 12.5 ක් අතර විය. කෙසේ නමුත්, ප්‍රාථමික වෙළෙඳපොළේ ඒ සඳහා සියයට 13.65 - 13.70 ක් අතර ඵලදා අනුපාතයක් ගෙවා තිබුණි. එසේම ජාත්‍යන්තර සුරැකුම්පත් හඳුනාගැනීමේ අංක LKB01226F014 දරන බැඳුම්කර සඳහා ප්‍රාථමික වෙළෙඳපොළේ සියයට 13.45 ක් වූ ඵලදා අනුපාතයකට වඩා අඩු එනම් සියයට 12.2 ක ඵලදා අනුපාතයකට රු.බිලියන 0.93 ක් වටිනා බැඳුම්කර ද්විතියික වෙළෙඳපොළෙන් මිලට ගෙන තිබුණි. මේ අනුව අරමුදලට සැලකිය යුතු මූල්‍ය අවාසියක් සිදුවූයේ යන්න බැහැර කළ නොහැකි වේ.

(ඉ) 2016 මාර්තු සහ අප්‍රේල් මාසවල දී ද්විතියික වෙළෙඳපොළෙන් රු.බිලියන 8.09 ක බැඳුම්කර මිලට ගෙන තිබුණු අතර ඒවායේ ඵලදා අනුපාතය සියයට 11.9 - 12.5 වූ අතර එය ප්‍රාථමික වෙළෙඳපොළේ පැවති සියයට 13ට වඩා අඩු පරාසයක පැවතුණි. මේ අනුව අරමුදල වැඩි ඵලදාවක් සහිත ප්‍රාථමික වෙළෙඳපොළෙන් අඩු බැඳුම්කර ප්‍රමාණයක් මිලට ගෙන අඩු ඵලදාවක් සහිත ද්විතියික වෙළෙඳපොළෙන් වැඩි බැඳුම්කර ප්‍රමාණයක් මිලට ගැනීමෙන් අරමුදලට ලබාගත හැකිව තිබුණු මූල්‍ය වාසිය අහිමි වී තිබුණි.



4.3.2 කොටස් වෙළඳපොළ ආයෝජන

පහත සඳහන් නිරීක්ෂණ කරනු ලැබේ.

- (අ) 2012 ජූලි මාසයේදී ගුවන් සමාගමක ඒකක 1,863,676 ක් මිලදී ගැනීමට කරන ලද රු. 500,000,000 ක ආයෝජනය වෙනුවෙන් අදාළ ආයෝජනය කරන ලද දින සිට 2015 දෙසැම්බර් 31 දින තෙක් අරමුදලට කිසිදු ප්‍රතිලාභයක් ලැබී නොතිබුණි. 2015 වර්ෂයේ මෙම ආයෝජනවල වටිනාකම අලාභයක් ලෙස මූල්‍ය ප්‍රකාශනවලින් කපා හැර තිබුණි. 2014/2015 මූල්‍ය වර්ෂය අවසාන වන විට මෙම සමාගමේ සමුච්චිත අලාභය රු.මිලියන 128,238 ක් විය.

- (ආ) 2011 පෙබරවාරි සිට 2011 නොවැම්බර් දක්වා මූල්‍ය සමාගමක කොටස් 5,091,200 ක් මිලදී ගැනීමට කරන ලද රු. 205,489,614 ක් වූ ආයෝජනය සඳහා ආයෝජනය කරන ලද දින සිට 2015 දෙසැම්බර් 31 දින දක්වා කිසිදු ප්‍රතිලාභයක් අරමුදලට ලැබී නොතිබුණි. අදාළ කොටස් මිලදී ගන්නා අවස්ථාවේදී මෙම සමාගම රු.මිලියන 4,286 ක අලාභයක් ලබා තිබුණු අතර, 2015/2016 ගිණුම් වර්ෂය අවසානයේදී මෙම සමාගමේ සමුච්චිත අලාභය රු.මිලියන 19,135 ක් විය. සමාගම සඳහා තත්ත්වගණය කරන ලද විගණන මතයක් ද සමාගමේ අඛණ්ඩ පැවැත්ම පිළිබඳ අවිනිශ්චිතතාවය අවම කරගත හැකි සාධක හා ශ්‍රී ලංකා මහ බැංකුවේ 2011 අංක 01 දරන නියෝගයට හා 2006 අංක 02 දරන නියෝගයට අනුකූල නොවීම පිළිබඳ කාරණා විගණන වාර්තාවෙන් අවධාරණය කර තිබුණි.

- (ඇ) 2010 මැයි මාසයේදී රු. 810,321,610 ක් වැයකර හෝටල් සමාගමක කොටස් 23,712,200 ක් මිලදී ගැනීමට කරන ලද ආයෝජනය වෙනුවෙන් අදාළ ආයෝජනය කරන ලද දින සිට 2015 දෙසැම්බර් 31 දින තෙක් අරමුදලට කිසිදු ප්‍රතිලාභයක් ලැබී නොතිබුණි. 2010 මැයි 05 දින ශ්‍රී ලංකා මහ බැංකුවේ මුදල් මණ්ඩලයේ නිගමනයක් පරිදි රු. 34.17 කට මිලදී ගත් කොටසක වෙළෙඳපොළ මිල 2015 දෙසැම්බර් අවසානයට රු.10.50 ක් දක්වා අඩු වී තිබුණි.

- (ඈ) සේවක අර්ථසාධක අරමුදල 2013 වර්ෂයේදී පරිගණක සමාගමකින් කොටස් 11,324,228 ක් රු. 43,925,523 ක මිලකට මිලදී ගෙන තිබුණු අතර මිලදී ගැනීමට ප්‍රථම මෙම සමාගමේ ලාභදායීත්වය පිළිබඳව සලකා බලා නොතිබුණි. මෙම සමාගම කොටස් මිලට ගන්නා අවස්ථාව වනවිට රු.මිලියන 478 ක අලාභයක් ලබා තිබුණු අතර සමාගම දිගින් දිගටම



පවත්වාගෙනයාම පිළිබඳව ප්‍රමාණාත්මක අවිනිශ්චිතතාවයක් පවතින බවට සමාගමේ විගණකයින් මතයක් පලකර තිබුණි. කෙසේවුවද, 2015 දෙසැම්බර් අවසන් වනවිට ආයෝජනයේ වටිනාකම රු. 3,397,268 දක්වා සියයට 92.27 කින් පහල වැටී තිබුණි. එබැවින් මෙම සමාගමේ ආයෝජිත මුදල් ආපසු ලබා ගැනීමේ අවිනිශ්චිතතාවයක් පැවතුණි.

(ඉ) අරමුදල කොටස් වෙළෙඳපොළේ ආයෝජනයෙන් 2015 වර්ෂයේ ලද මුළු ප්‍රාග්ධන හා ලාභාංශ ආදායම සමස්ත ආයෝජනයේ පිරිවැයට සාපේක්ෂව සියයට 4 ක පමණ වූ අගයක පැවති අතර ආයෝජනය කර තිබූ අංශ 13 කම ප්‍රතිලාභය සියයට 5 ට අඩු මට්ටමක පැවතුණි.

(ඊ) අරමුදල විසින් දිගුකාලීනව ආයෝජනය කර තිබුණු සමාගම් 07 ක කොටස් වෙළෙඳපොළ මිල එහි පිරිවැයට සාපේක්ෂව ප්‍රමාණාත්මකව අඩුවීම නිසා රු.2,956,640,674 ක හානිකරණ අලාභයක් 2015 වර්ෂයේදී අරමුදලට සිදුවී තිබුණි. ඉන් සියයට 37 ක්ම එක් සමාගමක කොටස් මිල පහළයෑමෙන් සිදුවූ අලාභයක් විය.

(උ) මූල්‍ය ප්‍රකාශන අනුව, අලාභ ලබන සමාගම් 03 ක කෙටිකාලීනව හා දිගුකාලීනව කොටස් මිලදී ගැනීම වෙනුවෙන් 2015 වර්ෂයේ දී අරමුදල විසින් රු. 43,920,391 ක් ආයෝජනය කර තිබූ අතර ඉන් රු. 43,293,742 ක් අලාභ ලබන සමාගම් 02 ක කෙටිකාලීනව ආයෝජනය කර තිබුණි.

(ඌ) අරමුදලේ සාමාන්‍ය කොටස් ආයෝජන කලඹ තුළ අන්තර්ගත සමාගම් අතුරින් සමාගම් 12 ක රු. 3,383,302,213 ක් 2015 දෙසැම්බර් 31 දිනට ආයෝජනය කර තිබුණි. එම ආයතනවල ප්‍රකාශිත මූල්‍ය වාර්තා අනුව ආයතන 8 ක් 2014/2015 මූල්‍ය වර්ෂය සඳහාත් ආයතන 04 ක් 2015/16 මූල්‍ය වර්ෂ තුළත් අලාභ ලබා තිබුණි. ඉන් ආයතන 7 කින් 2015 මූල්‍ය වර්ෂය සඳහා කිසිදු ලාභාංශ ආදායමක් ලැබී නොතිබුණි.

4.3.3 අධීක්ෂණ කටයුතු

1958 අංක 15 දරන සේවක අර්ථසාධක අරමුදල් පනතේ 27 වගන්තිය ප්‍රකාරව කම්කරු කොමසාරිස්ගේ අධීක්ෂණය යටතේ රාජ්‍ය සංස්ථාවක පවත්වාගෙන යන පෞද්ගලික අර්ථසාධක අරමුදලින් රු.බිලියන 3 ක් වෙනත් පෞද්ගලික සමාගමක ආයෝජනය කිරීමෙන් දරා තිබූ අලාභ දායක තත්ත්වය හා එමඟින් එකී අරමුදලට වී ඇති බලපෑම සම්බන්ධ විධිමත් අධීක්ෂණයක් අරමුදල විසින් 2016 සැප්තැම්බර් අවසන් වන විටත් සිදුකර නොතිබුණි.



4.4 ප්‍රමාද වූ ව්‍යාපෘති

පහත සඳහන් නිරීක්ෂණ කරනු ලැබේ.

- (අ) 2014 වර්ෂයේදී රු. 34,967,296 ක් වැය කර කම්කරු නිලධාරීන් සඳහා මිලදී ගන්නා ලද තල පරිගණක (Tablet) 395 ක් කම්කරු නිලධාරීන් හා මාණ්ඩලික නිලධාරීන් අතර බෙදා හැර තිබුණද, කම්කරු පරීක්ෂණ තොරතුරු ක්ෂේත්‍රයේ සිටියදීම පරිගණකගත කිරීමට කම්කරු නිලධාරීන් විරෝධය පෑම නිසා ව්‍යාපෘතියේ සියලු මොඩියුලයන්ගේ කටයුතු 2015 දෙසැම්බර් 31 දින වන විටත් ක්‍රියාත්මක කිරීමට නොහැකි වී තිබුණි.
- (ආ) අරමුදල වෙන් රාජ්‍ය ආයතන දෙකක් සමඟ එක්ව රු.බිලියන 12 ක මුළු පිරිවැය ඇස්තමේන්තුවක් යටතේ අලුතින් ඉදිකිරීමට නියමිත හෝටල් සංකීර්ණයක ආයෝජන කටයුත්තකට 2013 වර්ෂය අවසානයේදී අරමුදලෙන් රු.බිලියන 5 ක් යොදවා තිබූ අතර, ඒ වෙනුවෙන් 2013 ජුනි 04 දින අත්සන් කරන ලද කොටස් හිමියන්ගේ ගිවිසුම අනුව මෙම සමාගමේ කොටස් 2015 අවසන් විමට පෙර කොටස් වෙළෙඳපොළේ ලයිස්තුවක කිරීමට තීරණය වී තිබුණි. කෙසේ නමුත් හෝටලයේ ඉදිකිරීම් කටයුතු ප්‍රමාදවීමෙන් එම කටයුතු 2016 ජුනි වන විටත් අවසන් වී නොතිබුණි. මේ හේතුවෙන් ආයෝජිත දින සිට අරමුදලට මෙම ආයෝජනයෙන් කිසිදු ප්‍රතිලාභයක් ලැබී නොතිබුණි.

4.5 කාර්ය මණ්ඩල පරිපාලනය

පහත සඳහන් නිරීක්ෂණ කරනු ලැබේ.

- (අ) අරමුදලේ ඒක සේවක පිරිවැය 2014 හා 2015 වර්ෂයන්ට අදාළව පහත දැක්වේ.

	2015 වර්ෂය		2014 වර්ෂය	
	කම්කරු	ශ්‍රී ලංකා	කම්කරු	ශ්‍රී ලංකා
	දෙපාර්තමේන්තුව	මහ බැංකුව	දෙපාර්තමේන්තුව	මහ බැංකුව
වැටුප් පිරිවැය (රු)	342,557,976	405,941,432	260,279,845	318,332,546
නළඹ සේවක සංඛ්‍යාව	244	154	176	166
ඒක සේවක පිරිවැය (රු)	1,403,926	2,635,983	1,478,863	1,917,665



සේවක අර්ථසාධක අරමුදලේ කම්කරු දෙපාර්තමේන්තුවේ ඒක සේවක පිරිවැයට අනුව සසඳා බලන විට ශ්‍රී ලංකා මහ බැංකුවේ ඒක සේවක පිරිවැය 2015 වර්ෂයේදී සියයට 88 කින්ද, 2014 වර්ෂයේදී සියයට 30 කින් ද, වැඩිවීමක් පෙන්නුම් කෙරුණි. ඒ අනුව ඉකුත් වර්ෂයට සාපේක්ෂව සමාලෝචිත වර්ෂයේදී ශ්‍රී ලංකා මහ බැංකුවේ ඒක සේවක පිරිවැයේ වර්ධනය සියයට 37 ක් විය. මීට ප්‍රධාන වශයෙන් කම්කරු දෙපාර්තමේන්තුවේ හා ශ්‍රී ලංකා මහ බැංකුවේ වැටුප් අතර පවතින විෂමතා බලපා තිබුණි.

(ආ) 2015 වර්ෂය අවසානය වනවිට කම්කරු දෙපාර්තමේන්තුවේ සේවක අර්ථ සාධක අරමුදලේ පුරප්පාඩු 107 ක් පැවති අතර එය මාණ්ඩලික ශ්‍රේණියේ 17 ක්, මාණ්ඩලික නොවන ශ්‍රේණියේ 88 ක් හා කණ්ණාඩිය ශ්‍රේණියේ 02 කින් සමන්විත විය. ජ්‍යෙෂ්ඨ තනතුරුවල පුරප්පාඩු පැවතීම අරමුදල් නිරවුල් කිරීම්, නීතිමය ක්‍රියා මාර්ග ගැනීම් ප්‍රමාද වීම කෙරෙහි බලපා තිබුණි.

5. ගිණුම් කටයුතුභාවය හා යහපාලනය

5.1 අභ්‍යන්තර විගණනය

අරමුදලේ පරිපාලන කටයුතු සිදුකරනු ලබන කම්කරු දෙපාර්තමේන්තුවේ අභ්‍යන්තර විගණන අංශයේ අනුමත කාර්ය මණ්ඩලය 08 ක් වුවද එහි සත්‍ය සංඛ්‍යාව 07 දෙනෙකුට සීමාවී තිබුණි. දෙපාර්තමේන්තුව සතුව ප්‍රාදේශීය කාර්යාල 57 ක් පැවතීම හා සිදුවන ගනුදෙනුවල ප්‍රමාණය අනුව අනුමත සංඛ්‍යාව ප්‍රමාණවත් නොවන බව නිරීක්ෂණය විය. දෙපාර්තමේන්තුවේ අභ්‍යන්තර විගණනය ශක්තිමත් කළයුතු බවට 2013 පෙබරවාරි 06 හා 2014 අගෝස්තු 19 දින පැවති රාජ්‍ය ගිණුම්කාරක සභා රැස්වීමේ නියෝග කර තිබුණද, ඒ අනුව ප්‍රමාණවත් කාර්ය මණ්ඩලයක් අනුයුක්ත කර විගණනයක් සිදු කිරීම සඳහා කටයුතු කර නොතිබුණි.

5.2 විගණන කමිටු

අරමුදලට අදාළව විගණන කමිටු කම්කරු අමාත්‍යාංශය යටතේ පවතින සියලු ආයතන හා එක්ව පවත්වනු ලබන අතර ඊට අමතරව කම්කරු දෙපාර්තමේන්තුව යටතේ වෙනම විගණන කමිටුවක් පැවැත්වුවද, ඊට අරමුදලේ මූල්‍ය පරිපාලන කටයුතු කරනු ලබන ශ්‍රී ලංකා මහ බැංකුව හා එහි අභ්‍යන්තර විගණකයන්ගේ සහභාගිත්වයක් නොතිබුණි. රුපියල් බිලියන 1,665 ක ශුද්ධ වත්කම් ඇති අරමුදලක් වෙනුවෙන් වෙනම විගණන කමිටුවක් ස්ථාපිත කිරීමේ අවශ්‍යතාවය කෙරෙහි අවධානය යොමු කෙරේ.



5.3 නොවිසඳී ඇති විගණන ඡේද

රාජ්‍ය ගිණුම් කාරක සභා නිර්දේශ ක්‍රියාත්මක කිරීමේ වර්තමාන තත්වය පහත දැක්වේ.

<u>නිර්දේශ අංකය</u>	<u>නිර්දේශය හා වර්තමාන තත්වය</u>
2014 අගෝස්තු 19 අංක 07 (03)	සමාගමක් ඇවරකරණයේදී එම සමාගමින් අයවිය යුතු සේවක හිමිකම් හා වන්දි අයකර ගැනීමට ප්‍රමුඛත්වයක් දීම සඳහා පවතින නීතිය සංශෝධනය කිරීමට උපදෙස් දුන්නද, අදාළ කටයුතු සඳහා නීති කෙටුම්පත් සම්පාදකගෙන් අනුමැතිය ලැබී ඇතිබව කමිටුවට දැන්වුවද, සංශෝධන පනත 2016 ජුනි වන විටත් අනුමත වී නොතිබුණි.
2016 පෙබරවාරි 26 අංක 08	සේවක අර්ථසාධක අරමුදලේ කටයුතු ඉදිරියට පවත්වාගෙන යෑම සඳහා අදාළ ආයතන ඒකාබද්ධව ඉදිරි වසර 10 සඳහා විධිමත් සැලැස්මක් සකස් කරන ලෙස දැක්වුවද, එම කටයුතු 2016 ජුනි අවසන් වනවිටත් සිදුවී නොතිබුණි.
2016 පෙබරවාරි 26 අංක 09	අරමුදලේ තොරතුරු තාක්ෂණ ක්‍රියාවලිය වැඩිදියුණු කිරීම සඳහා කම්කරු දෙපාර්තමේන්තුව හා මහ බැංකුව සම්බන්ධ වී එක් පරිගණක වැඩසටහනක් සකස් කිරීමේ හැකියාව පිළිබඳව වාර්තාවක් 2016 මාර්තු 23 දිනට පෙර කාරක සභාව වෙත එවන ලෙස දැක්වුවද, එවැනි වාර්තාවක් 2016 ජූලි මස අවසන් වන විටත් ඉදිරිපත් කර නොතිබුණි.

5.4 සමාජ වගකීම් ඉටුකිරීම

අරමුදලේ සාමාජිකයින් විශ්‍රාම ගන්නා අවස්ථාව වනවිටත් අවුරුදු 55 ඉක්මව සිටින බැවින් සාමාජිකයින්ගේ ජීවන හා සමාජ සුරක්ෂිතතාවය සඳහා විශ්‍රාම ගන්නා අවස්ථාවේදීම අර්ථසාධක අරමුදල් දායකය ලබාගැනීමට අවශ්‍ය ලිපිලේඛන සම්පූර්ණ කිරීමටත් මුදල් නිදහස්කර ගැනීමටත් හැකි ක්‍රමවේදයක් සකස්කිරීම මගින් සාමාජිකයන්ට සපයන සේවාවේ ඵලදායීතාවය වැඩිදියුණු කළ හැකි බැවින් ඊට වැඩි අවධානය යොමුවීම වැදගත් වේ.



6. පද්ධති හා පාලනයන්

විගණනයේ දී නිරීක්ෂණය වූ පද්ධති පාලන වල අඩුපාඩු කමිකරු කොමසාරිස් ජනරාල්වරයාගේ සහ ශ්‍රී ලංකා මහ බැංකු අධිපති වෙත වරින් වර දන්වන ලදී. පහත සඳහන් පාලන ක්ෂේත්‍රයන් කෙරෙහි විශේෂ අවධානය යොමු කළ යුතුය.

පද්ධති හා පාලන ක්ෂේත්‍රය

නිරීක්ෂණය

(අ) සාමාජික ගිණුම්

අරමුදලේ සාමාජිකයන්ගේ පෞද්ගලික ගිණුම්වලට බැරවී නොමැති දායක මුදල් ඔවුන්ගේ පෞද්ගලික ගිණුම්වලට බැරකිරීමට හා රඳවාගත් ප්‍රතිලාභ හිමිකරුවන්ට ගෙවීමට ඇති වැඩ පිළිවෙල කාර්යක්ෂම වී නොතිබුණි.

(ආ) ආයෝජන

අරමුදලට උපරිම ප්‍රතිලාභයක් ලැබෙන පරිදි අරමුදල් ආයෝජනය කර නොතිබුණු අවස්ථා පැවතුණි.

(ඇ) අභ්‍යන්තර විගණනය

ආයතනයේ විෂයපථය අනුව අභ්‍යන්තර විගණනයට ප්‍රමාණවත් කාර්ය මණ්ඩලයක් බඳවා ගැනීම සිදු නොවීම නිසා සියළුම ක්ෂේත්‍ර ආවරණය වන පරිදි අභ්‍යන්තර විගණනයක් සිදු කර නොතිබුණි.

එච්.එම්.ගාමිණි විජේසිංහ

විගණකාධිපති.